SECCION 1ª

TIEMPO PARA HOY
Bueno, con desfogue de algunas turbonadas.

DIARIO DE LA MARINA

EDICION DE LA MAÑANA
INFORMACION CABLEGRAFICA MUNDIAL
POR NUESTROS HILOS DIRECTOS

SECCION 1ª

AÑO XCVI.—NUM. 278.. Acogido a la Franquicia Postal LA HABANA, VIERNES, 5 DE OCTUBRE DE 1928.—SANTOS FROILAN Y ATILANO. El periódico más antiguo de Cuba EJEMPLAR.—5 CENTAVOS

ImpresioneS

EL discurso que pronunciara en Guáimaro el Presidente de la República encierra extraordinaria importancia, porque en él parecen definirse los conceptos que su ilustre autor tiene formados de la Patria y de la Ley.

El candidato único ha llegado a los lugares donde se congregaron los próceres de la Revolución y, serenamente, con elocuencia invoca los manes de los fundadores de la República para someterse a su juicio. No les teme; se encuentra seguro de su fallo favorable, y seguro también de que, entre millones, habrían de reconocer en él a su legítimo sucesor.

No concibe el general Machado cómo podrían los próceres de nuestras epopeyas condenar a quien "ha restablecido la moralidad, dignificado la administración, defendido el tesoro, impuesto el orden y velado por la soberanía".

Todo lo que redunda en bien de la Patria, es patriótico—viene a decir el General—; y contra lo patriótico no puede prevalecer lo simplemente legal. Y escuda su raciocinio en un famoso apotegma ciceroniano y en la enérgica declaración de un ministro francés que confesaba no haber respetado el derecho de las minorías por atender a la salvación de la patria.

Cuando la Ley está en pugna con los intereses de la nación, ha de sacrificarse la primera en holocausto de la segunda, contrariamente al criterio de los legalistas esclavos del derecho escrito y del formulismo estrecho de las constituciones y de los códigos; porque si lo legal no es siempre patriótico (caso típico: el de las leyes antirreligiosas de Méjico) lo patriótico es siempre legal, como en el reciente caso de la reforma constitucional nuestra.

No se honra un país ciñéndose, única y exclusivamente, a cumplir y a hacer que se cumplan las leyes, sino enmendándolas y suprimiéndolas cuando han venido a dar en arcaicas o inconvenientes. Si los hombres en el transcurso de los siglos se hubiesen contentado con formas jurídicas tradicionales, la complicada vida moderna de hoy tendría que someter todas sus cuestiones de derecho, civil y punitivas, a un código conocido por el Decálogo, que se redactó hace sesenta siglos.

Fiel a las leyes, lo soy aún más a la República—sostiene el ilustre Primer Magistrado—porque honrar una patria es civilizarla.

Antaño se tenía por dogma que el primer requisito de toda civilización era el respeto a las leyes, y este postulado fuera cierto si no se confundiese el concepto de lo respetuoso con el de lo supersticioso.

Cristo se burló de los escrúpulos legalistas de los escribas y fariseos. Fué el escándalo del Sanedrín. Y, sin embargo, las leyes, en aquel entonces antisociales, del Salvador pronto habrían de regir el mundo.

La mentalidad del general Machado, conformada para la acción, no concibe cómo ciertos principios de orden jurídico pueden entorpecer una labor fecunda. Es la tragedia de los grandes constructores, descubridores e innovadores. Galileo se desesperaba de ver que ante sus demostraciones prácticas y evidentes sobre la ley que rige la caída de los cuerpos de distintas densidades, sus enemigos la negaban fundándose en que Aristóteles había sostenido lo contrario.

Los hombres como el general Machado no comprenden cómo en nombre de un principio, más o menos justo, se puede entorpecer un fin laudable.

Por eso, su discurso, más que una invocación, es una serie de definiciones claras, concretas y utilísimas que pueden constituir una enseñanza para sus adictos y para sus adversarios.

Las leyes cuando no están enderezadas al servicio de la patria, es patriótico y hasta legal el suprimirlas. Tal es su criterio, abonado ya por infinitos tratadistas nacionales y de afuera.

Celebramos la sinceridad con que ha expuesto el Jefe del Estado su concepción de las leyes y de la patria.

Saber lo que piensa el que manda, sobre asuntos tan transcendentales, es no pequeña ventura en época en que el principal pensamiento de los que mandan estriba, precisamente, en que no se les conozca el pensamiento.

LA CONFERENCIA DE JORGE MAÑACH EL DOMINGO DIA 7

Será en el teatro Encanto, a las 10 a. m. El Dr. Guerra hablará el 10 de octubre

Gran curiosidad ha despertado el anuncio de la conferencia que el domingo, a las diez de la mañana, pronunciará el doctor Jorge Mañach en el Teatro Encanto, donde por ahora ha determinado instalar su tribuna la Institución Hispano-Cubana de Cultura.

El tema de la conferencia de Mañach es en extremo sugestivo: "Indagación del cohteo".

¿Qué es el choteo? ¿Cuál es la psicología peculiar de ese tipo de burla criolla? ¿Qué actitud mental y moral es la que expresa? ¿Cómo se relaciona el choteo con el sentido de lo cómico, con la gracia y con el humorismo? ¿Qué distintas formas asume? He ahí los enunciados. En el desarrollo y la investigación ahondará el conferencista en las consecuencias y las influencias en la vida de relación.

"Antecedentes y consecuencias de la guerra del 68". Este es el tema de la conferencia que habrá de pronunciar el 10 de octubre, a las diez de la mañana, en el Teatro Encanto, el doctor Ramiro Guerra,

EL DR. RAMIRO GUERRA

El Dr. Guerra partirá, para ahondar en los antecedentes de la guerra, de las actividades nacionales de 1837, para deducir, después de estudiar los hechos de la contienda, las consecuencias políticas y sociales. Un tema de la preferencia intelectual de nuestro compañero, que habrá de satisfacer los anhelos de conocimiento y ponderación del afanoso público de la Institución Hispano-Cubana de Cultura.

Ingresos Que Los Laboristas de Inglaterra Quieren Tener

DEBEN BASARSE EN UTILIDADES, DE LAS GRANDES VENTAS, RIQUEZA ACUMULADA Y EN RIQUEZAS SOCIALMENTE CREADAS

40 Detenidos Por Anarquistas Han Quedado en Libertad

LOS DESLIZAMIENTOS DE TIERRA-DICEN LOS GEOLOGOS-NO SON MAS QUE EL PRINCIPIO DEL COLAPSO GENERAL EN LA RECION

BIRMINGHAM, Oct. 4.— (UP). — Herbert Morrison, de Londres, fué elegido esta noche por la Conferencia Laborista, presidente del partido durante el año 1929. Por vez primera en la historia, se eligió a una mujer, Susan Lawrence, para el cargo de vicepresidente.

El excanciller del Exchequer, Philip Snowden, dijo a la conferencia hoy que la política financiera debe basarse en un sistema que obtenga sus ingresos de las utilidades, de las grandes ventas, de la riqueza acumulada y de las fuentes de riqueza socialmente creadas.

ROMA, Oct. 4. (UP). — Las cuarenta personas que habían sido encarceladas con ocasión de la bomba lanzada al Rey Víctor Manuel, en Milán, la primavera pasada, fueron puestas hoy en libertad a instancias de la sección investigadora de un tribunal militar especial. Los libertados hoy son las últimas personas sospechosas de complicidad en el crimen, que costó veintidos vidas. La policía no ha podido descubrir a los verdaderos autores del atentado.

NAIROBE, Oct. 4. (UP).—El príncipe de Gales asombró hoy a los indígenas, pronunciándoles un discurso en su propio idioma, al obsequiarles con un retrato que ese había obtenido del príncipe en compañía de varios jefes de las tribus. El príncipe les habló en la lengua de Kiswahili, que ha estudiado durante su viaje a este territorio.

GINEBRA, Oct. 4. (UP). — Los geólogos dicen que los aludes que hicieron desaparecer tres picos montañosos en el distrito de Montarvino no son probablemente más que el comienzo de un colapso general en toda la región montañosa. Un gran lago, que se formó con el deslizamiento de las tierras, estaba ejerciendo hoy una tremenda presión, y con este motivo se han dado órdenes a los habitantes de las aldeas cercanas para que las abandonen.

COPENHAGUE, Oct. 4. (UP). — Bert Hassell y Parker Cramer, de Rockford, Illinois, aviadores que se vieron obligados a descender en Groenlandia cuando volaban hacia Estocolmo, embarcaron hoy para Nueva York a bordo del vapor "Federico Octavo."

AUTOMOVILES CIRCULADOS

Relación de los automóviles circulados por la Policía hasta las 10 de la noche:

Autos chapas: 18186 y 33948.

Omnibus: 105 Habana; 40 de La Precisa; 41487 de la Cuba; 18 de La Precisa.

Camiones: 1693; 15987; 795; 7695.

El Festival de la Raza

DESDE hace dos o tres semanas, vienen ocupándose los diarios habaneros en las secciones correspondientes, de los actos que en honor y a beneficio de la Asociación de la Prensa de Cuba se organizan para el próximo viernes, 12 de Octubre, el Día de la Raza.

El público, por consiguiente, está ya enterado de que se trata de un festival, cuyo inicio será una "cabalgata" al través de las principales calles de la ciudad, para culminar en una típica romería en los jardines de La Tropical con grandes bailes, concursos de danzas españolas, y cubanas, premios para los triunfadores, regalos, de valor extraordinario, para los concurrentes etcétera.

Pero no son esos atractivos divulgados desde otra página del DIARIO DE LA MARINA, sino otros caracteres de mayor relieve y trascendencia, los que ahora queremos destacar.

Primeramente, advertimos, la fecha escogida. Es el Doce de Octubre, aniversario del Descubrimiento de América, es decir el día de luminosas evocaciones, que en los Estados Unidos se celebra como Día de Colón, y que Cuba, gentilmente, incorporó hace seis años a sus efemérides nacionales, bajo la amable y solemne advocación de Día de la Raza.

En aquella oportunidad en el DIARIO DE LA MARINA que por sus vinculaciones con España y su amor a Cuba, cooperó a la promulgación de la ley, se publicó esta frase: "a todos interesa que el Día de la Raza, sea siempre un día grande en la nación".

Sin embargo, no lo ha sido, en realidad, porque a pesar de ser ya oficialmente una fiesta cubana, ha seguido siendo en esta República una fiesta española, celebrada exclusivamente por las sociedades españolas. Y eran sensibles, aun cuando no fueran exactas, las apariencias de inercia y de mudez del alma nacional en la conmemoración augusta.

Ahora, por vez primera, se percibe un claro ambiente de cubanismo en la festividad. Y si los españoles que aquí residen, no quieren presentarse como vueltos de espalda, a la gentileza de Cuba, preciso será que se excedan, si en las efusiones de esa índole caben los excesos, en su participación en las fiestas...

Por otra parte, esas fiestas se organizan en honor y a beneficio de la Asociación de la Prensa de Cuba. Y hay que tener en cuenta que, según no hace mucho dijimos, y con nosotros colegas tan estimados como "El Mundo", "La Lucha" y "Heraldo de Cuba", la contribución al auge y desenvolvimiento de esa entidad, no puede estimarse, como una donación gratuita, sí, no como un servicio que se retribuye, por cuantos individual o colectivamente se valen y aprovechan de los periódicos. No es pues, un acto de filantropía más, ni una nueva obra de caridad, sino simple y sencillamente una obligación que parcialmente se satisface.

Más clara y concretamente lo expuso el señor Jesús M. Bouza a las sociedades reunidas en el Centro Gallego para preparar el Festival de la Raza: "Sin el auxilio de la prensa cubana—dijo—la mayoría de estos clubs ¿hubiera podido nacer y vivir? ¿Se atrevería alguno a pensar en una fiesta? ¿Cómo harían su propaganda?

Todo esto es lo que ha visto y comprendido con acierto un gran número de sociedades españolas. El DIARIO las felicita sinceramente, complacido de haberlas ayudado y decidido a continuar sirviéndolas.

En cuanto a las pocas que han ido a buscar situaciones de excepción, nos cumple invitarlas afectuosamente a que mediten sobre los aspectos que acabamos de exponer, en la confianza de que, para bien de todos, rectificarán su actitud.

Mar que Parece de Leche Visto Por un Geólogo en las Bahamas

TAMBIEN DICE HABER VISTO UNA ISLA DE 250 KILOMETROS QUE PARECIA DE ALTEA RICHARD M. FIELD, PROFESOR AMERICANO

Investigaciones que Realizó la Expedición en la Isla de Andros

LAS CONDICIONES DE LA ISLA AL DECIR DEL PROFESOR, SON UNICAS EN EL MUNDO, AL MENOS EN SU ASPECTO GEOLOGICO

PRINCETON, Estado de Nueva Jersey, octubre 4. (Prensa Aliada).—"Un mar que semejaba de leche y una isla de 250 kilómetros de longitud que parecía hecha de altea", han sido descritos por el Profesor Richard M. Field, del Departamento de Geología de la Universidad de Princeton, al relatar una expedición científica que hizo a las Bahamas este verano, con el doctor Charles Fish, director de la Sociedad de Ciencias Naturales de Buffalo.

El doctor Field y su grupo estudiaron las condiciones físicas y de vida en la región de la Isla de Andros, haciendo un esfuerzo para conocer las condiciones orgánicas que existieron en los mares paleoxóicos de Norte América. Se cree que hoy existen en esos parajes las mismas condiciones de vida que hace millones de años.

La Isla de Andros tiene hoy doscientos cincuenta kilómetros de longitud y en su mayor parte está formada por carbonato de calcio o cal. La rodea un mar de agua caliente, con temperaturas que oscilan de 86 a 92 grados Fahrenheit, y que tiene el color de la leche, por la cantidad de cal que hay en suspensión en sus aguas.

LA VIDA MARINA ENTERRADA EN EL FANGO

En la vecindad de la Isla de Andros, el doctor Field y sus compañeros descubrieron diversas formas de vida pegadas al fondo del mar, entre ellas esponjas y corales, que pueden resistir el entierro en el fango fino hasta cinco y seis semanas. Además, parece que algunas de las esponjas se entierran a sí mismas durante el período reproductivo. Se creía que era imposible la vida en semejantes condiciones, pero el fenómeno observado ha cambiado la creencia.

Al explicar la labor científica hecha por la expedición, el doctor Field dice:

—Hicimos moldes de estas manifestaciones de vida submarina, y registramos con mucho cuidado las temperaturas del fondo de Oceano. Se observó también que aquéllas ocurrían en el lado Oeste de la Corriente del Golfo, mucho más al Oeste de lo que se suponía antes. Este descubrimiento ha permitido admitir la existencia de una corriente especial que se dirige hacia el Sur, ya que muchos de esos animales primitivos no nadan por sí y tienen que ser transportados por el agua en movimiento.

El doctor Field declara también que los descubrimientos y hallazgos de su expedición no servirán para solucionar el problema del origen de los grandes depósitos de cal. Por el contrario, hacen el misterio más profundo. Se ha comprobado, sin embargo, que esa sustancia es precipitada, y que no procede de las conchas calcáreas, como se tenía entendido.

En toda la región de Andros explorada la temperatura es muy alta siendo la promedial en el Gran Banco de Bahama de 86 grados. Junto a la orilla llegó a ser casi tan alta como 92 grados, lo que es tan caliente, que no hay posibilidad de nadar o zambullir en esa agua, porque el hombre no puede respirar.

Las condiciones de la Isla de Andros y sus cercanías son únicas y probablemente no tienen igual en ningún otro lugar del mundo, al decir del doctor Field, quien tuvo el conocimiento de la existencia de tan extraña región, geológicamente hablando, por los naturalistas que fueron allí a estudiar a los flamencos rojos en sus criaderos naturales, y también por los pescadores de esponjas, que han traído con ellos narraciones muy extrañas de lo visto en la región.

El doctor Field hizo su primera expedición a Andros en abril último, acompañándole Carl Breuer, estudiante del Departamento de Geología de Princeton. Las tormentas y ciclones que barrieron las Bahamas causaron tal perturbación en el agua que no podía verse nada del fondo del mar, por la agitación de la cal.

La expedición de este verano fué pagada por la Escuela de Verano de Geología de Princeton y la Sociedad de Ciencias Naturales de Buffalo, y fué efectuada en una embarcación de 60 pies de eslora.

RESUELVA SUS PROBLEMAS

con nuestros Anuncios Clasificados. Si necesita Vd. empleo, vender o comprar, o precisa Vd. sirvientes, etc., acuda a nuestros Anuncios Clasificados y ellos le resolverán el problema en corto plazo.

Por cualquiera de los teléfonos A-3333 A-1011 puede dictarnos su anuncio.

SE DISPARO UN TIRO UN HIJO DEL ASESINADO GRAL. OBREGON

Parece que abrigaba el propósito de privarse de la vida, a cuyo efecto se había despedido de su novia

TAMBIEN SE DIJO QUE HABIA SIDO HERIDO EN DUELO CON UN DIPUTADO

Ocurrió el suceso en la escalinata de la casa de Torreblanca, que es yerno del Secretario de E. Calles

CIUDAD MEXICO, octubre 4. UP. Humberto Obregón, hijo del difunto general Obregón, se encontraba esta noche en grave estado a consecuencia de una herida de bala que se causó hoy en el pecho.

Dos versiones oficiales circulan sobre el particular. Primeramente, se decía que el hijo de Obregón se había herido accidentalmente en los momentos en que abandonaba su automóvil. Más tarde, que trató de privarse de la vida, a cuyo efecto se despidió anoche de su novia.

Esta segunda versión se dió a los corresponsales de la prensa por los médicos del Hospital de la Cruz Blanca, después de que el jefe de la policía, señor Ríos Zertuche, acompañado de varios oficiales del cuerpo, estuvo en el hospital con órdenes de averiguar la verdad del caso.

Según las autoridades del hospital, Obregón, tiene 21 años de edad, se hirió en el pecho, mientras estaba en la escalinata de la residencia de Fernando Torreblanca, yerno del secretario particular del Presidente Calles.

El joven Obregón pasó la tarde de ayer en la casa de su novia, la señorita Flora Vega, con la cual y otros varios amigos se trasladó en automóvil a la residencia de Torreblanca.

Obregón, que había decidido quedarse en casa de Torreblanca, dejó el automóvil después de despedirse de su novia y de los amigos. Había llegado a la escalinata de la casa cuando se escuchó un disparo. La señorita Vega y sus acompañantes se lanzaron a toda prisa del automóvil, en los momentos en que el joven se desplomaba.

Inmediatamente se dieron cuenta los amigos de que Obregón se encontraba en grave estado y lo llevaron al hospital en el automóvil.

La señorita Vega estuvo al cuidado de su novio hasta que llegaron al hospital.

Durante todo el día circulaban rumores por la capital relacionados con el desgraciado suceso. Hasta se dijo que el joven Obregón había sido herido en duelo con un diputado.

PARA EVITAR EL RUIDO INUTIL EN LAS CALLES DE LA CAPITAL INGLESA

La compañía general de los ómnibus instaló un nuevo tipo de tubo de escape en todos, que no causa ruido alguno

EL PRINCIPE DE GALES HABLA A LOS AFRICANOS EN SU IDIOMA NATIVO

La aviadora inglesa Heath batió el record de altura llegando a más de ocho mil metros en avión "polilla"

LONDRES, Oct. 4. (BWS). — El Príncipe de Gales recibió en su campamento de Nairobi (Africa), a varios jefes indígenas, a los que obsequió con su fotografía. Lo que más satisfacción les causó fué que el príncipe les habló en kiswahill, su idioma nativo, que estudió mientras viajaba hacia aquellas regiones.

Ahora el Príncipe está dedicado a la preparación de una "safari" o sea una gran caza para su hermano el Duque de Gloucester cuya primera parte tendrá lugar mañana a través de una región muy solitaria. El campamento del Duque está situado a 25 kilómetros de Nairobi.

LONDRES, Oct. 4. (SWS). — Lady Heath, la famosa aviadora inglesa, ha roto el record personal de altura, alcanzando en el aeródromo de Croydon más de ocho mil metros, realizando la proeza en un avión "polilla" equipado con un motor Cirrus de pequeña potencia. La altura quedó registrada oficialmente por medio de un barógrafo instalado en la cola de la máquina.

El record anterior británico de altura de siete mil metros y fué hecho por el Capitán De Havilland, también registrado oficialmente. El mayor de los no oficiales fué el obtenido poco después de la terminación de la guerra mundial en un avión de bombardeo Napier por el Capitán Lang que alcanzó cerca de diez mil metros de altura.

LONDRES, Oct. 4. (SWB). — La compañía general de ómnibus de esta Capital ha dictado una serie de medidas para cooperar con las autoridades en la campaña en pro de la cesación de gran parte de los ruidos de la ciudad. En todas sus máquinas ha instalado un nuevo tipo de tubo de escape que no produce ruido alguno.

LONDRES, Oct. 4. (BWS). — El tiempo no ha sido del todo favorable para las nuevas pruebas de velocidad con el Napier supermarino S-5 con que el teniente Greig, de las Reales Fuerzas Aéreas, tratará de establecer un nuevo record mundial de velocidad. En vista del interés público, las más poderosas compañías difusoras de radio transmitirán todos los detalles desde el momento que comience el vuelo hasta su terminación, estando los anunciadores mirando el curso de la prueba y hablando ante los micrófonos.

EL MONUMENTO AL LIBERTADOR DESCONOCIDO

Quedó ayer emplazado en el Parque Gonzalo de Quesada, en la ciudad de Camagüey

CAMAGUEY, octubre 4. DIARIO. Habana. Hoy quedó emplazado en el parque Gonzalo de Quesada, frente al parque infantil, el monumento al Libertador Desconocido, cumpliéndose así el patriótico deseo del doctor Emilio L. Luaces, periodista camagüeyano y Presidente de la Asociación de la Prensa local.

Sólo hace falta para que el monumento pueda ser develado el detalle de ornamentación.

El develamiento será el día 30 de noviembre y esta demora obedece a que hay que buscar en nuestros campos los restos de un libertador que sea completamente anónimo y trasladarlos luego a la cripta que lleva el monumento en su base.

De esto se encargarán varios expertos veteranos los que también organizarán una espléndida fiesta el día del develamiento del mencionado monumento.

M. R. SILVA, Corresponsal.

LA DIRECTIVA DE LOS PROCURADORES DE S. LA GRANDE

Como presidente del Colegio de aquel término municipal figura el señor Oscar López

En atento besalamano nos comunica el señor Oscar F. López y López, presidente del Colegio de Procuradores del partido judicial de Sagua la Grande, que el primer acuerdo de la nueva Directiva fué dirigir la más cordial salutación a la Prensa, dando así cumplimiento a dicha gentileza, que le agradecemos sinceramente.

Integran la nueva Directiva, con los señores Raúl Romay Mantici, secretario; Salvador N. Oyarzún y Picazo, tesorero, y vocales, Silvio Cuello Guerra, Rafael B. Abreu, Hilario Núñez Ríos y José María Quintero Ruiz.

Les deseamos toda suerte de aciertos en sus nuevos cargos.

LOS ASCENSOS Y TRASLADOS DE LOS MILITARES

Una comisión informará sobre el manual del tiro de ametralladoras presentado

De los últimos Boletines que el Estado Mayor del Ejército ha tenido la atención de remitirnos, extractamos las siguientes informaciones:

—Traslado del Segundo Teniente Manuel Heres Hevia al Batallón de Señales, continuando destacado en servicio del Pelotón de Ametralladoras del Batallón de Artillería No. 3, de Costa, 7 Distrito Militar.

Ascensos: Del Teniente de Infantería Francisco Bens y Arrarte a Capitán por antigüedad. Del Segundo Teniente de Infantería Manuel Larrubia y Paneque a Primer Teniente, por antigüedad. Al Segundo Teniente Supernumerario de Infantería Eloy F. Pérez y Casanova a Segundo Teniente de dicha arma.

Estos tres oficiales ascendidos son destinados, simultáneamente, al Batallón número 4.

Felicitación. — La dirigió el Jefe del Estado Mayor del Ejército al Capitán Emilio Jomarrón y Reyes, Jefe del Escuadrón 42 de la Guardia Rural, Delicias, Oriente, y subalternos, por la muerte del bandido Hidalgo, hecho ocurrido en la finca Subanita Cayojo Barrio Ojo de Agua.

Destacados. — El Primer Teniente Manuel Arteaga y Ponce de León al Tercio Táctico No. 1, Sexto Distrito Militar. Y el Primer Teniente de Caballería Arturo Torres y Viera y Capitán de Artillería José H. Ventosa y Díaz, al Estado Mayor, Departamento de Dirección.

Comisión. — Se nombra una comisión compuesta por el Capitán Eduardo Lombard y Menocal, de la 3ra. Compañía del Batallón Nro. 1 de Infantería, Primer Teniente Leopoldo Infante y Rodríguez, del Pelotón de Ametralladoras del Batallón Nro. 4 de Infantería, ambos del Sexto Distrito Militar, y Primer Teniente Francisco J. Tabernilla y Dolz, del Pelotón de Ametralladoras del Batallón Nro. 3 de Artillería de Costa, Séptimo Distrito Militar, para que estudien, revisen y rindan un informe acerca del Manual de Tiro de Ametralladoras traducido por el Capitán de Infantería Eduardo Lombard y Menocal.

LAS MAREAS EN NORFOLK

LONDRES, Oct. 4. (SR). — Las grandes mareas que se vienen produciendo en las costas de Norfolk ocasionaron daños de importancia, siendo las mayores registradas en veinte y cinco años.

UN AEROPLANO QUE SE MUEVE ELECTRICAMENTE

El invento permite a los pilotos el manejo del avión en las peores condiciones

PARIS, octubre 4. UP.—Dos aviadores franceses han inventado un aeroplano movido eléctricamente, que permite a los pilotos manejar el aparato más pesado en las peores condiciones de tiempo, según anunció esta noche el Ministro del Aire Laurent Eynac.

Los inventores son el comandante Max Boucher y el primer ingeniero Bernardy, del aerodromo de Istres.

La invención consiste de un juego de tres servo-motores eléctricos, que pesan 70 libras y están ajustados para regular el aeroplano.

El comité de inspecciones del Ministerio del Aire probó e aparato completamente durante cinco horas, en dos días consecutivos de tiempo tormentoso, y ha declarado que está satisfecho, pues el novísimo aeroplano eliminará no poco de los peligros que hay en los vuelos durante las tempestades.

EL INTERCAMBIO DE ALEMANIA CON AMERICA DEL SUR

Los marinos chilenos que van en el buque-escuela, agasajados en Hamburgo

HAMBURGO, octubre 5. (SR). — Han sido obsequiados por el Ayuntamiento con un banquete los marinos de la corbeta buque-escuela de la armada chilena General Baquedano, surta en puerto, hablando el burgomaestre de la ciudad y contestándole el comandante a nombre del pueblo y la marina de Chile. El Senado de Prusia regaló al barco un cuadro magnífico que representa el puerto de Hamburgo, y los marinos ofrecieron a bordo un baile al que asistieron las autoridades y altas personalidades hamburguesas.

EN SANTIAGO DE CHILE SE RUMORA LA RENUNCIA DEL MINISTRO EN CUBA

SANTIAGO DE CHILE, octubre 4. (U. P.) — Esta noche se informaba extraoficialmente en Santiago que el señor Manuel Bianchi, ministro plenipotenciario de Chile en la Habana, ha renunciado su alto cargo.

EL CLAUSTRO DE LA FACULTAD DE DERECHO ADOPTO IMPORTANTES ACUERDOS PARA LOS ESTUDIANTES QUE COMENZARON LA CARRERA POR UN PLAN ANTERIOR

EL RECTOR NOMBRO AYER LOS OCHO DELEGADOS DEL DECANATO DE LETRAS Y CIENCIAS. — DESIGNACION DE PRESIDENTES Y SECRETARIOS DE LAS DOS ESCUELAS DE DERECHO.—NUEVO LOCAL DE LOS ESTUDIANTES DE MEDICINA

Los nuevos delegados del Decanato de Letras y Ciencias.—Ayer firmó el señor Rector de la Universidad, doctor Octavio Averhoff, a propuesta del Decano de la Facultad de Letras y Ciencias, doctor José R. Martínez Prieto, a tenor de lo preceptuado en el artículo 53 de los Estatutos del Alma Mater, los nombramientos de los nuevos delegados de dicho Decanato a favor de los siguientes profesores:

Doctor Antonio Fernández de Castro, para la Escuela de Ingenieros y Arquitectos.

Doctor José Comallonga, para la Escuela de Ingenieros Agrónomos y Azucareros.

Doctor Francisco Muñoz, para el Edificio de Química.

Doctor Manuel Grau, para el de Física.

Doctor Victoriano Trelles, para el de Astronomía.

Doctor A. M. Aguayo, para la Escuela de Pedagogía.

Doctor Felipe García Cañizares, para el Jardín Botánico.

Doctor Santiago de la Huerta, para los Gabinetes y Museos de Antropología, Biología y Mineralogía.

Primeros Presidentes y Secretarios de las Escuelas de la Facultad de Derecho.—El señor Decano de la Facultad de Derecho y Ciencias Sociales, doctor Ricardo Dolz, comunicó ayer al señor Rector, que el Claustro de Profesores de la misma había realizado las elecciones reglamentarias para designar Presidentes y Secretarios de las Escuelas en que se cursan sus estudios, con el resultado siguiente:

Presidente de la Escuela de Ciencias Sociales, Políticas y Económicas, doctor Francisco Carrera Justiz. Secretario: doctor Ramiro Capabianca.

Presidente de la Escuela de Derecho: doctor José A. del Cueto. Secretario: doctor Ramón Méndez Peñate.

Comisión para los distintivos de Profesores y graduados.—Ayer quedó designada por el señor Rector de la Universidad, la Comisión encargada de entenderse con todo lo que se refiera a la confección, distribución y demás particulares concernientes al uso del anillo o botón que usarán como distintivo los Profesores y Graduados del Alma Mater y que presidirá el doctor Raimundo de Castro Bachiller, con los doctores Ernesto Dihigo y López Trigo, Celestino García Morales, Miguel Villa Rivera y Nicolás Pérez Raventós.

Licencia al doctor Claudio Mimó. El señor Decano de la Facultad de Letras y Ciencias comunicó ayer al señor Rector haber concedido quince días de licencia por enfermedad al doctor Claudio Mimó, Catedrático de la Escuela de Ciencias.

Fiesta inaugural en la Asociación de Estudiantes de la Escuela de Medicina.—Para la tarde del 10 de Octubre ha sido dispuesto la fiesta inaugural que en su nuevo local—Aguila y San Lázaro—celebrará la Asociación de Estudiantes de la Escuela de Medicina, el día 10 de Octubre, a las cinco y media de la tarde, a la que han sido invitados, especialmente, el señor Rector y señor Decano de la Facultad respectiva y que promete ser un acto gratísimo.

Importantes acuerdos de la Facultad de Derecho.—En su última sesión de Claustro de Profesores la Facultad de Derecho y Ciencias Sociales, adoptó, entre otros, los importantísimos acuerdos siguientes:

Autorizar a los alumnos que con anterioridad al primero de este mes hubiesen matriculado alguna asignatura de la Facultad para que puedan cursar los estudios propios de la Escuela del Notariado.

Igual autorización para los que, como alumnos de la Escuela de Filosofía y Letras aspirasen también al título de Doctor en Derecho, antes de dicha, fecha, para que puedan continuar sus estudios por el plan en que comenzaron.

Y lo mismo a los que hubiesen aprobado la asignatura de Antropología Jurídica en fecha anterior al primero de este mes.

Las clases de Botánica General.—Desde el próximo martes, día 9, quedará habilitado el Salón de Actos del Hospital Calixto García, para dar en él las clase sde Botánica General a cargo del Catedrático doctor Felipe García Cañizares, a las 8 y media de la mañana, los martes y sábados.

Toma de posesión.—El señor Decano de la Facultad de Letras y Ciencias comunicó ayer al señor Rector, que el señor Pedro Pablo Gastón había tomado posesión del cargo de Instructor de la Cátedra de francés de la Escuela de Ingenieros y Arquitectos, para que había sido nombrado por reciente decreto rectoral.

Títulos expedidos.—Ayer fueron firmados por el señor Rector de la Universidad de la Habana, los siguientes títulos profesionales:

De Doctor en Derecho Civil, a Nicolás F. de la Cova y Dueñas.

De Doctor en Medicina, a José Lorenzo Comas y Céspedes, Enrique A. Espin y Garriga, Rafael L. Méndez y Pérez, Armando A. Cepero y Sánchez, José J. Calonge y Rodríguez Arteaga, Laureano López y Rosendo, Federico J. Sotolongo y Guerra, Luis D. Fernández y Martínez, Francisco Pablo Ronquillo y Tamarit y Félix L. Burés y Molina.

Incorporación de Título Profesional.—Ha quedado terminada, favorablemente, la información previa a la incorporación de su Título de Graduado en Medicina, solicitada por el doctor Guillermo Cordés, expedido por la Universidad de Phillips, Marbug, Alemania.

Aclaración del Dr. Barraquè

LA secretaría del doctor Barraqué, secretario de Justicia, entregó en propias manos del repórter que hace la información de la expresada Secretaría, la siguiente nota, redactada de puño y letra del doctor Barraqué:

"Quiero hacer público por medio de las columnas del DIARIO DE LA MARINA, no ser cierta la noticia, ofrecida a los periódicos de la Habana, de que visité recientemente el Juzgado Municipal del Mariel".

Queda complacido el secretario de Justicia.

HOOVER GANA EN UNAS ELECCIONES PERIODISTICAS

NUEVA YORK, Oct. 4. (UP).—Herbert Hoover, candidato presidencial republicano, recibió más del 61 por ciento de los votos en el certamen político popular organizado por la revista "Literary Diggest", de esta ciudad.

De 752 mil ciudadanos que votaron, más de 514 mil dieron sus sufragios a Hoover y 231 mil a Smith.

M.E.C.D. 2016

NOTICIAS E INFORMACIONES DE LA SECRETARIA DE ESTADO

EN EL "VEDADO TENNIS CLUB" SE EFECTUO AYER EL BANQUETE QUE EL DOCTOR FRANCISCO MA. FERNANDEZ OFRECIO AL CUERPO DIPLOMATICO ACREDITADO EN CUBA

EL GOBERNADOR NACIONALISTA DE LA REPUBLICA CHINA AGRADECE EN CALIDA COMUNICACION LAS GENTILEZAS DE CUBA. — EL GENERAL SUMMERALL Y EL COMANDANTE WILEY TENDRAN AYUDANTES CUBANOS

Se celebró ayer noche, a las nueve, el anunciado banquete que el Secretario interino de Estado ofreció a los representantes diplomáticos extranjeros acreditados en Cuba.

Publicamos a continuación los nombres de los asistentes que nos facilitó la Cancillería por medio del señor Soler y Baró, Introductor de Ministros de ese departamento del Estado.

Asistieron, el Secretario de Estado, doctor Francisco María Fernández; el Subsecretario de Estado y señora; el embajador de los Estados Unidos Mexicanos y señora; el señor Carl Zitellman, Ministro de Alemania; el Ministro de Venezuela, señor Rafael Angel Arraiz y señora; el Ministro de Italia, Comendador Vivaldi; el Ministro de Santo Domingo, doctor Ricardo Pérez de Alfonseca; el Ministro de China, señor Liao y señora; el Ministro del Brasil, señor Araujo Jorge y señora; el Ministro de Francia, M. Louis de Rais y señora; el Ministro del Uruguay, doctor Pedro Erasmo Callorda; el Ministro de Cuba en Panamá, señor Carlos Vasseur; el Ministro del Perú, señor Oscar Barrenechea y señora; y los representantes diplomáticos de Costa Rica, Estados Unidos, España, Noruega, Gran Bretaña, Argentina y Chile, además los señores Soler, Ledo y Bernal, que fueron los encargados de la organización de la elegante comida.

El banquete, como habíamos anunciado en el día anterior, se llevó a efecto en el aristocrático Vedado Tennis Club.

UNA INTERESANTE COMUNICACION DEL GOBIERNO CHINO A LA REPUBLICA DE CUBA

El señor Ministro de China en Cuba, señor Liao, se personó en la mañana de ayer en la Cancillería, habiendo sido recibido de manera cordial por el señor Subsecretario de Estado, doctor Miguel Angel Campa.

El objeto de la vista del representante de la República nacionalista China en Cuba, fué el de mostrarle al citado funcionario de la Cancillería una comunicación telegráfica que ha sido redactada por su gobierno para el de Cuba.

Dice así:

"Recibimos la nota del Gobierno cubano, y el Gobierno y pueblo de China se encuentra extraordinariamente satisfecho y reconocido por la expresión de sincera amistad del Gobierno cubano. En representación de nuestro Gobierno ofrezca al cubano las más expresivas gracias de nuestro país por sus amables votos.

Firma dicho parte el señor Wong, ministro de Relaciones Exteriores de la flamante República Nacionalista China.

La nota oficial de contestación de nuestro Gobierno a la expresada nota se enviará oficialmente por correo.

LOS AYUDANTES DE LOS JEFES VETERANOS

Los jefes de los Veteranos de la Guerra Hispano-Americana que se encontrarán en Cuba dentro de muy breve, tendrán sus ayudantes, así nos lo fué comunicado en la Secretaría de Estado.

El capitán Alberto de Carricarte lo será del comandante Wiley y el señor Ramón O'Farrill lo será del genera Sumerall, Jefe de Estado Mayor del Ejército de los Estados Unidos, uno de los altos visitantes que tendremos en la Habana durante el tiempo que dure la Convención Anual de Veteranos de la Guerra Hispano-Americana.

VACARON LAS OFICINAS A LAS TRES

A las tres de la tarde vacaron las oficinas en la Secretaría de Estado.

A esa hora todos los empleados de ese departamento se dispusieron a personarse en la Estación Terminal del Ferrocarril con el objeto de esperar al Presidente de la República que viajaba desde Oriente a la Habana, en término de su viaje hecho a esas regiones.

El doctor Francisco María Fernández y el doctor Miguel Angel Campa tuvieron ayer un día de fuerte trabajo y de acción continua. Ambos asistieron a la firma del Tratado de Extradición con Italia, por la tarde ofrecía un almuerzo en su finca a varias personalidades, más tarde recibió al doctor Rafael Martínez Ortiz, que llegó de New York, una hora después acudieron al recibimiento del Jefe de la Nación y por la noche estuvieron en el banquete que se ofrecía al Cuerpo Diplomático acreditado en Cuba.

Fué un día en verdad laborioso para ambos funcionarios.

SALIDA DEL "TEXAS" HACIA NUESTRO PUERTO

El vapor Texas, acorazado de la Marina de Guerra de los Estados Unidos, ha retrasado unas horas su salida para nuestro puerto; en vez de salir el día 6 por la mañana, saldrá ese mismo día a las cinco de la tarde.

Nuestro crucero "Cuba", que escoltará al acorazado americano, salió anoche a las nueve hacia el puerto de Cayo Hueso.

Viajan en él el señor Tirso Mesa y dos representantes de la Marina Nacional y del Ejército de la República, además de varios periodistas que llevan la representación de los principales diarios habaneros.

CARBONELL HA LLEGADO A LA ARGENTINA

Lo comunicó a la Cancillería el Encargado de Negocios de Cuba en la República del Plata, señor Castro Bachiller, que el doctor Carbonell, Ministro Plenipotenciario de Cuba y Enviado Extraordinario a la toma de posesión del Presidente Irigoyen, ha llegado a Buenos Aires.

Fueron a recibir al distinguido funcionario todo el personal de la Legación, el Cónsul en la Argentina, la colonia cubana que radica en la gran ciudad y altas personalidades de la República, así como una representación del Gobierno.

EL SR. ARMANDO ROA

El señor Armando Roa, joven e inteligente funcionario de la Secretaría de Estado, que se encuentra en los actuales momentos desempeñando el difícil cargo de confianza de Agregado Comercial en la Embajada de Cuba en la capital de los Estados Unidos, ha sido designado por la Cancillería como delegado a la Conferencia Internacional del Carbón que se celebrará recientemente en la ciudad de Pittsburgh, la ciudad del humo, como comunmente se le llama a la ciudad más industriosa de los Estados Unidos.

DE DIA EN DIA

El telar maravilloso, los cartones de Amero, los versos de vanguardia y otros casos por el estilo

Tócale hoy el turno a esta ocurrente carta, de las cien que se le han enviado en estos días al redactor de esta sección y ninguna defendiendo a los vanguardistas:

Habana, Sep. 28-1928.

Sr. Tartarín de Tarascón.

El DIARIO.

Muy señor mío:

Yo recuerdo, (no con la claridad que deseo) que siendo niño leí uno de esos cuentecitos de Callejas titulado: "El Telar Maravilloso" o cosa parecida. Pues bien, ese cuentecillo discurría desta manera:

Una vez llegaron a la capital de un Reino unos tejedores que se proclamaron famosos por su gran habilidad para hacer medias de un tejido tan fino y misterioso que solamente las personas muy inteligentes podrían ver, porque el tal tejido era completamente invisible para los ojos de tontos e imbéciles. El Rey, conocedor del caso, ordenó la confección de un par de aquellas famosas medias y suministró dinero y cuanto fuera necesario para ello, cosa que aprovecharon los tales tejedores para "pedir por esa boca". Al poco tiempo el Rey envió a su Primer Ministro para que se cerciorara de la labor que le hacían los tejedores.

Llegó el buen señor al taller y allí los pícaros le mostraron el telar en plena labor, pero sin un solo hilo de seda ni cosa parecida y empezaron a simular que palpaban las sedas y a ensalzar las bellezas maravillosas de los variados matices y lo prodigioso del tejido.

El buen ministro no salía de su asombro, porque en realidad él no veía seda alguna y sí únicamente el telar moviéndose completamente vacío, pero como recordaba la virtud especial de aquel tejido que consistía en ser invisible para los imbéciles, también unió sus elogios y entusiasmos al de los pícaros tejedores y hasta palpó las imaginarias sedas. Su relato al Rey fué un gran elogio a la obra vista por sus ojos y palpada por sus manos, ya que eso le daba patente de sabio e ilustre y confesar lo contrario, esto es, la realidad, le hubiera valido el título de imbécil.

Así sigue el cuento, con el desfile de toda la Corte por el telar famoso con idéntico resultado a lo acaecido al ministro, pues todos, incluso el Rey, fueron a alabar lo que no veían, lo que no podían ver porque no existía, ante el temor de confesarse imbéciles y tontos ya que todos conocían la rara virtud de tal tejido.

Usted puede conseguirse ese cuentecito, que le viene como anillo al dedo a los "vanguardistas", pues mucho me está pareciendo que todos ellos están en el caso de aquel Rey y aquellos cortesanos.

Como ya alguien dijo que hay bellezas en esos "dibujos" que pintan y en esas poesías que hacen, tildaron de estúpidos a los que sólo ven la realidad; en esos dibujos, "mamarrachos" y en esas "poesías" unos 'saltapericos" que ni son poesías ni la cabeza del guanajo y todos ellos son a ver y a palpar las "maravillosas medias del telar maravilloso".

Leo con placer su cuotidiana labor en "De día en día" y al verlo tildado de imbécil porque no ve las "medias", porque no ve bellezas donde no las hay y porque no entiende lo que dicen las "poesías", me acordé del cuento que le cito y se lo envío para por si usted encuentra en él la misma similitud que yo le hallo. Si es así ya gozará una vez más por sus réplicas a la "vanguardia" este s. s.:

Gil BLAS.

N. del R. — El cuento que recuerda Gil Blas, viene, en efecto, como anillo al dedo para poner al descubierto el truco a que apeló Mañach en el asunto de la Exposición Amero, patrocinada por "1928". Diciendo que para apreciar la obra expuesta en aquellos cartones sólo se necesitaba tener buen gusto ¿quién demonio iba a atreverse a no encontrarles bellezas? Sólo alguna persona de valor cívico rayano en la temeridad, capaz de declarar urbi et orbi: "Si eso es tener mal gusto, yo confieso que lo tengo detestable..." Pero, en privado, en la intimidad del hogar, es seguro que fueron muchos los visitantes de la exposición—vanguardistas inclusive— que, parodiando a Ventura de la Vega, en su desahogo contra el Dante, les dijeron a sus hijos, padres o hermano: "No se lo digan a nadie, pero no me gustó Amero!"

ARROJANDO A COMUNISTAS

BUDAPEST, octubre 3. SR. La policía de esta capital hace activas pesquisas por capturar a un grupo de individuos de filiación comunista que están especializados en la preparación de atentados personales, para detenerlos y obligarlos a salir del país.

PUEDE COBRAR LOS HABERES

Se contesta al Alcalde de Ciego de Avila diciéndole que el vice presidente de ese Ayuntamiento pueda cobrar los haberes que reclama por el tiempo en que ejerció funciones de Alcalde, de acuerdo con lo establecido en el Art. 91 de la Ley Orgánica de los Municipios, siempre que no haya percibido los que le corresponden como concejal de acuerdo con la Ley que señala sueldo a los concejales

CASOS Y COSAS

LO LOGICO

Es de lo más original que he visto
El idioma español que se habla en Tampa.
Si por casualidad con un amigo
En la calle se encuentra uno, y lo llama,
"Jaló"—dirá—¿qué tal tiempo tuviste?
¿Pudiste "parquear" por fin la máquina?
¿Te gustaron aquellas "tangarinas"?
Yo estoy tratando de tener la "chanza"
De "coger" un buen "yob" a ver si el "sobre"
Aumenta y si los "biles" se rebajan".
Así puedo seguir por este estilo
Enumerando pintorescas faltas,
Mas no quiero abusar de la paciencia
Del lector, y termino con mi lata,
Y como sé que se quedó en "ayunas",
Ahí va la "traducción" pura y exacta:
"Hola, amigo, ¿qué tal? ¿te divertiste?
¿Lograste sitio do parar la máquina?
Te gustaron aquellas mandarinas?
Yo estoy buscando una ocasión, caramba,
De tener un buen puesto y ganar mucho,
A ver si así, las cuentas se rebajan".
... ...
... ...
Sí, querido lector, no te exagero.
Este es el castellano que se habla.
¿Cómo podría ser de otra manera
Si no hay colegios de español en Tampa?

Carmen PASARON.

¿En Tampa dice **usté?** Pues los criollos,
que "patadas le están dando a la lata"
porque no se consigue el "incandemo"
o la "frita" en ninguna "pega brava",
también hacen primores "chamullando".
¡A esos sí que les "zumba la malanga".

Sergio ACEBAL.

REJUVENECIDO CON SU ESTANCIA EN EUROPA, EL DR. MARTINEZ ORTIZ VIENE DISPUESTO A TRABAJAR MUCHO

Muchos amigos particulares y funcionarios de la Secretaría de Estado, acudieron ayer al muelle con el objeto de darle cordial bienvenida. Le acompañó en el viaje una hija suya

Ayer llegó a la Habana, pasajero del Governor Cobb, barco que hace la travesía entre la ciudad de Cayo Hueso y la de la Habana, el doctor Rafael Martínez Ortiz, Secretario de Estado de la República de Cuba, que estuvo en el pasado verano recorriendo varias ciudades de Europa.

El muelle del Arsenal, en esta época del año, nutridísimo, tiempo en que vienen hacia Cuba todos los pasajeros que pasan la temporada estival en los Estados Unidos, estaba ayer abarrotado de personas, la mayor parte de estas que acudieron a los muelles con el objeto de esperar al Canciller, darle la bienvenida y al mismo tiempo felicitarlo por sus connotados triunfos ganados en las capitales de Europa y especialmente en la ciudad internacional de La Haya, lugar donde fungió con su acertada pericia y su alta diplomacia de Presidente de la brillante Delegación que Cuba sostiene en el seno de la Liga de las Naciones.

El barco atracó lentamente. Un enjambre de publico, la mayor parte de ellas personalidades de la República, se encontraban presentes agitando sus pañuelos hacia una parte de la proa del buque donde resaltaba joven y erguida, la figura distinguida del doctor Rafael Martínez Ortiz, que acompañado de su bella hija Rosita Martínez Ortiz, saludaba con esa gentileza tan peculiar en el ilustre hombre público a los múltiples admiradores y amigos que acudieron a darle la más cordial de las bienvenidas.

El doctor Martínez Ortiz ha desembarcado en la Habana, ha sido recibido efusivamente por sus familiares y por su hijo que se encontraba en el muelle.

Viene risueño, eupéptico, saludable, y siempre espiritual, con esa dulcedeza tan propia y tan suya, reparte abrazos por doquiera, apretones de manos, demostrando su cordialidad y su amable manera de ser, aun ante el apretujamiento del público, que todo lo invade, público formado en su mayor parte por los amigos que quieren ser los primeros en estrechar la mano del Ministro.

Llegamos hasta él, no sin tener que repartir algunos empujones, escudándonos siempre en el socorrido "dispénseme usted". Apretamos su diestra y le pedimos unas declaraciones. Rápidamente nos mira, observa el público allí congregado y nos interroga con la vista como diciendo:

—Usted está loco. ¿Cómo puede ser posible?

Comprendemos su mirada y nos excusamos, preguntándole por última vez cuál es su propósito, qué fin le guía al tomar de nuevo a su cargo la cartera de Estado. Llevado y traído por el sin fin de admiradores nos dijo, sin embargo:

—Mi propósito para el futuro es trabajar de firme en la Cancillería como ha sido siempre mi norma, y laborar por el engrandecimiento de la República.

No pudimos, ni quisimos tampoco importunar por más tiempo al Secretario de Estado, y lo dejamos en manos de sus admiradores y amigos, a los cuales atendía con su habitual corrección. Solamente queremos consignar en este breve trabajo informativo, que el doctor Rafael Martínez Ortiz ha llegado, como se dice, un hombre nuevo, pleno de juventud, imbuído del más franco optimismo, y dispuesto a laborar en pro de la nación, amor que él pone siempre por encima de todos sus amores.

De su actuación en Europa en la temporada que estuvo por esas playas, el DIARIO DE LA MARINA se ocupó de manera preferente; el Ejecutivo le concedió unas bien ganadas vacaciones después del tráfago de conferencias habidas en la Habana y en las cuales el doctor Rafael Martínez Ortiz tomó parte preferente, dirigiendo, ordenando todo lo concerniente a las mismas; todos pensaron que el Secretario de Estado descansaría, efectivamente, en alguna de las playas aristocráticas de Europa, o que muellemente vería pasar la vida por los amplios bulevares de la ciudad de París, la urbe que después de la Habana, ama más intensamente el Canciller, pero no fué así, siempre en la brecha, persona de un acendrado amor a Cuba, asistió a toda conferencia que pudiera redundar en beneficio de su país. Fungió con su pericia y talento probados, como Presidente de la Delegación de Cuba en la Asamblea de la Liga de las Naciones, y luchó con sus compañeros, delegados que él dirigía, de manera firmísima, hasta lograr la admisión de la República de Venezuela al Consejo de la Liga de las Naciones.

Nos retiramos del muelle y nos dirigimos a la redacción en compañía del doctor Rafael Pazos, jefe de la Consultoría de la Secretaría de Hacienda, quien iba a esperar al Jefe del Estado. En la charla que sostuvimos en el camino nos admirábamos de la juventud perenne del doctor Rafael Martínez Ortiz, que cada año que transcurre, se encuentra más potente su admirable cerebro y más dispuesto para el trabajo en bien de la República.

INNOVACIONES LEGALES DE TRASCENDENCIA SE HAN INTRODUCIDO EN EL TRATADO DE EXTRADICION FIRMADO ENTRE ITALIA Y CUBA, QUE ES EL UNICO DE ESE ESTILO

ESTE INSTRUMENTO, FIRMADO POR EL SEÑOR MINISTRO DE ITALIA Y EL SECRETARIO INTERINO DE ESTADO, ABRE PARA EL FUTURO LAS PUERTAS A OTROS CONVENIOS DE GRAN UTILIDAD PARA AMBOS PAISES

Con solemnidad protocolaria se llevó a cabo ayer por la mañana en la Secretaría de Estado el acto de la firma del Convenio de Extradición concertado entre el Reino de Italia y la República de Cuba.

El lugar en que tuvo efecto tan sencillo acto fué en el despacho del Secretario de Estado, bello y austero marco para las distinguidas personalidades que presenciaron el momento de la firma del citado convenio de extradición.

Se había citado al Señor Ministro de Italia, Comendador Vivaldi, para que estuviera en la Cancillería a las once en punto de la mañana. El diplomático italiano, fiel a la cita dada por el doctor Francisco María Fernández, Canciller interino, se personó en dicha oficina a las once menos cuarto, hora en que los ordenanzas de la Secretaría de Estado colocaban la mesa en donde iban a descansar los instrumentos que habían de ser firmados ,así como los adminículos necesarios para la signación del convenio: un lujoso tintero, una fina pluma de oro y unos recipientes con lacre, con el fin de marcar los documentos como es costumbre hacer en análogos casos.

Atendía a todo lo concerniente a la firma el señor Soler y Baró, Introductor de Ministros de la Cancillería y el doctor Nemesio Ledo, secretario de la clase y auxiliar del Protocolo de la propia Secretaría. El pendolista señor Gutiérrez cumplió también de manera adecuada su labor en el acto.

SE FIRMA EL TRATADO

Tomaron asiento uno frente al otro el Secretario interino de Estado, doctor Francisco María Fernández y el señor Ministro de Italia, Comendador Vivaldi, quienes después de cruzarse palabras correctísimas de amistad y delicadeza, firmaron simultáneamente, el interesante documento.

Haremos una breve historia del mismo, que ayer mañana se firmó en nuestra Cancillería por uno de los funcionarios más amables y competentes del actual gobierno y por uno de los diplomáticos extranjeros que de más sólidos prestigios y mejores amistades y consideración tiene en la Habana. El documento ha sido una labor de un año de trabajos cancillerescos; Italia y Cuba tenían deseos de corresponderse por medio de este convenio y consolidar aun más los estrechos lazos que aunaban a ambas naciones.

Desde el año de 1904, es decir, hace veinticuatro años, no se firmaba tratado alguno con el Reino de Italia, habiéndose signado en aquel entonces un Convenio que en la actualidad rige y que es conocido por el Tratado de Amistad, Comercio y Navegación, ratificado por ambos Gobiernos el día 14 de diciembre del expresado año.

PALABRAS DEL COMENDADOR VIVALDI

El Comendador Vivaldi, diplomático de raza, muy acreditado y bien querido ante el Gobierno del General Machado, al firmar el documento, sellarlo y lacrarlo, llamó a los periodistas encargados de la información de la Secretaría de Estado, con el objeto de hacer algunas declaraciones con respecto al nuevo tratado de extradición que nos une en la actualidad y desde ayer con el Reino de Italia.

"Mi Gobierno, dijo el Comendador Vivaldi, se encuentra altamente satisfecho de que exista entre Cuba e Italia este nuevo lazo de unión. El tratado que se firma marca un sendero abierto a la signación de nuevos tratados que han de reportar grandes beneficios a ambas amigas naciones, que aunque bien separadas por el mar están unidas en el amor y la fraternidad.

Al hablar del convenio que se acaba de firmar, manifestó también el distinguido diplomático que en el mismo se habían introducido innovaciones en armonía con los últimos estudios y filosofías del derecho internacional, siendo quizá el primero y único en la actualidad que estuviera redactado en esa forma tan amplia y moderna en las prácticas del derecho extraterritorial. No se trata en dicho convenio de los crímenes políticos, crímenes que se cometen por la pluma o por el pensamiento, sino que solo responderán al trato de aquellos delincuentes que hayan cometido actos penados por el Código Penal, es decir, delitos de los conocidos por comunes. Fueron breves las palabras del diplomático italiano, concisas sus frases y respiraba todo él al hablar con los representantes de los periódicos de la Habana, una honda satisfacción, un profundo regocijo por el acto que acababa de efectuarse.

LOS INSTRUMENTOS

Eran dos los instrumentos firmados. El primero que suscribió el Comendador Vivaldi tenía dos columnas en el texto, la primera en italiano y la segunda en español, y la que signó el doctor Francisco María Fernández, tenía asimismo dos columnas con la diferencia única de que la primera el texto estaba redactado en español y la segunda en italiano.

El destino que se le dará a ambos textos corresponde al que se quede en Cuba, enviarlo al Senado de la República, y el segundo, el que obra en poder de la representación del Reino de Italia, será enviado a esa nación por medio de su Legación.

TEXTO DEL CONVENIO

A continuación damos sucintamente parte del texto del Convenio de Extradición firmado ayer, atendiendo solo a la parte más interesante del mismo, ya que el mismo contiene diecinueve artículos y tomaría mucho espacio su total enunciado. Helo aquí:

La extradición será concedida, en cuanto a los autores, cómplices o encubridores de delitos comunes, tanto consumados como frustrados o en grado de tentativa.

No es admitida la extradición del propio ciudadano.

Cuándo no será concedida la extradición:

No será concedida:

Por delitos cometidos en el territorio del país requerido.

Por delitos previstos en leyes sobre imprenta.

Por delitos de orden exclusivamente militar.

Por delitos políticos o con hechos a esos delitos.

De los delitos políticos:

No será considerado delito político:

El atentado contra la vida y la seguridad personal de un Jefe de Estado o de los miembros de su familia.

Los delitos que hayan sido determinados por un delito de índole no política.

Denegación de la extradición:

La extradición puede ser denegada si las autoridades del Estado requerido tienen competencia según su propia ley para juzgar el delito.

Tampoco será concedida si la acción penal ha prescrito.

Casos de urgencia:

En casos de urgencia podrá concederse la detención privisional siempre que los agentes diplomáticos o consulares del país requirente ofrezcan presentar los documentos respectivos.

El detenido será puesto en libertad provisional si dentro de noventa días no ha sido formalizada la demanda.

La persona cuya extradición fuera concedida no podrá ser juzgada en contradictorio ni subordinada por delitos cometidos antes de la entrega.

Este convenio comenzará a regir treinta días después del canje de ratificación.

CONCURRENCIA

Se encontraban presentes al acto de la firma, además de los signantes, el Subsecretario de Estado, doctor Miguel Angel Campa, el Introductor de Ministros, señor Enrique Soler y Baró, el doctor Antonio Mesa y Plasencia, actual Director de la Oficina Panamericana; el doctor Nemesio Ledo, auxiliar del Protocolo; el doctor Juan de Dios Romero, el Capitán Julián Martínez Castell, el doctor Tomás Servando Gutiérrez, secretario particular del doctor Campa; el señor Gustavo Santana, el señor Gustavo Shuman y todos los periodistas encargados de la información de la Cancillería.

UN DETALLE

Para acuñar el lacre puesto a los documento, el doctor Fernández usó su bien conocida sortija con la imagen de Minerva y el Ministro de Italia una sortija con el escudo de su familia.

MARCAS Y PATENTES
RICARDO MORE
(Ingeniero Industrial)
EX-JEFE DE LOS NEGOCIADOS DE MARCAS Y PATENTES
APARTADO DE CORREOS 796
BARATILLO, 7, TELEFONO A-6430
Se hacen traducciones técnicas y legales del inglés al español

A LOS ESTUDIANTES
SE COMPRAN Y VENDEN LIBROS DE DERECHO MEDICINA Y DE TODAS CLASES
Historia del Comercio, para uso de las Escuelas Comerciales, por el doctor Antonio L. Valverde, doctor en derecho, Profesor por Oposición de dicha asignatura en la Escuela de Comercio de la Habana, de la Academia de la Historia de Cuba. Segunda edición notablemente corregida, año 1927 de texto en la Escuela de Comercio precio $2.50.
Anatomía Topográfica de Testut, $13.00; Histología Cajal 1 tomo, $7.00; Los prosectores de París, 7 tomos $14.00!; Derecho civil de Castan, 3 tomos $14.00; Derecho civil de Valverde, $25.00; Derecho civil de Sánchez Román, 10 tomos $45.00; Derecho Romano, de Petit, $4.00; Economía política de Gide, 1 tomo $2.50; Diccionario Hispano Americano 28 tomos, $50.00; Enciclopedia Espasa, 60 tomos $350.00; Historia Universal de Oncken, 46 tomos $120.00.
Se envían pedidos al interior.
Librería Internacional de Manuel Barrueco. Obispo 92. Telf. A-0622.

DR. PULGARON
Manzana de Gómez 465
Teléfono A-1862
PRIMERA Y SEGUNDA ENSEÑANZA. ENSEÑANZA SUPERIOR Y LATIN
Visitas y Avisos: de 6 a 7.

Dr. P. M. Souza
Garganta, Nariz, Oídos. Hospitales de New York, Viena, Budapest, Habana. San Lázaro 226, de 2 a 4.

Sorteo Extraordinario
PRIMER PREMIO: $300.000
Enteros: $115.20. Hojas: $11.60. Fracciones: $1.26
SORTEO PROXIMO: a $28.00.
EN CANTIDADES, PRECIO ESPECIAL
Son muchos los clientes del GATO NEGRO que han cambiado de suerte con uno de los PREMIOS GORDOS de la Lotería y otros han percibido premios chicos.
Si usted ambiciona uno de los GORDOS del Sorteo de Navidad, en EL GATO NEGRO tendremos verdadero placer en proporcionárselo.
VEANOS O ESCRIBANOS CON ESE FIN
CACHEIRO Y HNO.
VIDRIERA DEL CAFE "EUROPA"
OBISPO Y AGUIAR HABANA TELEFONO A-0000
Sucursal: VIDRIERA DE "EL BRAZO FUERTE"
GALIANO Y ZANJA TELEFONO A-9298

REMEDIO DEL DR. HALE PARA EPILEPSIA
Ataques Baile de San Vito, Convulsiones y Enfermedades que afectan el Sistema Nervioso.
Remedio del Dr. Hale es la fórmula del mejor Especialista de los Nervios en Nueva York y se vende con
Garantía o se Devuelve el Dinero
ADMIRABLES RESULTADOS SE OBTIENEN PRONTAMENTE
LO VENDEN EN TODAS LAS BOTICAS EN FRASCOS GRANDES DE 16 ONZAS

EN EL REUMATISMO
NINGUN PREPARADO IGUALA A LA SOLUCION DE SALICILATO DE SOSA CLIN
GUSTO AGRADABLE TOLERANCIA ABSOLUTA

DOLORES ARTICULARES Y MUSCULARES
LABORATORIOS CLIN COMAR & CIE.
20, Rue des Fossés St. Jacques, PARIS.

Cortés

Hay que ver...
Los nuevos modelos de Cortés.
En color caoba y también en negro tenemos preciosidades.
Zapatería Cortés y Vía.
OBISPO Y AGUACATE

DR. L. F. RODRIGUEZ MOLINA
CIRUJANO DEL "HOSPITAL CALIXTO GARCIA"
Profesor Titular de Enfermedades de las Vías Urinarias de la Universidad de la Habana.
Consultas: de 10 a 12 de la mañana y de 4 a 5 de la tarde.
Lamparilla, 86 y 88.—Tel. A-8454.

Dr. Gonzalo Pedroso
CIRUJANO DEL HOSPITAL MUNICIPAL DE EMERGENCIA
Especialista en Vías Urinarias y Enfermedades Venéreas. Cistoscopia y cateterismo de los uréteres. Cirujía de Vías Urinarias. Consultas de 10 a 12 y de 3 a 5 p. m. en la calle Avenida de la República 254. E-15 Indf. 1 Enero.

DR HERNANDO SEGUI
GARGANTA, NARIZ Y OIDOS
Prado, 38; de 12 a 3

Academia de Derecho
AGUIAR 100 FUNDADA EN 1918 TELEF. A-5103
¡¡ESTUDIANTES DE DERECHO!!
EL DIA 3 DE OCTUBRE COMENZARA EL NUEVO CURSO
Si sois alumno OFICIAL, la Academia os brinda la oportunidad de asegurar, en los exámenes parciales de la Universidad, el PROMEDIO necesario para ganar el Curso.
Si sois alumno LIBRE y estáis sujeto a planes antiguos, se os ofrece la oportunidad de terminar la carrera antes del primero de Octubre de 1933. RECORDAD que después de esa fecha rige para todos los alumnos el NUEVO PLAN.
CURSO ESPECIAL PARA PROCURADORES PUBLICOS
Cada asignatura a cargo de un competente profesor.

BELWARP
Casimires Ingleses
"BELWARP" "FAVORITA"
"TRITWIST" 'NAZABAL SPECIAL'
(marcas registradas)
AVISO
En los primeros días de Octubre tendremos a la venta los nuevos estilos fabricados para el invierno de 1928.
SOBRINOS DE NAZABAL
Muralla No. 70

Las Hemorroides
Se curan radicalmente con el uso de la
POMADA MIDY
Y LOS SUPOSITORIOS MIDY
Adreno-estípticos
Remedio muy eficaz; de uso fácil y aseado, gracias á la cánula rectal adaptada á cada tubo.
De venta en todas las Farmacias y Droguerías
LABORATORIOS MIDY
9 Rue du Comd Rivière PARIS

M.E.C.D. 2016

Cuba Figurará en el Concurso de Oratoria

EL SR. JULIO CESAR FERNANDEZ, ENVIADO POR EL "DIARIO DE LA MARINA" A LAS REÑIDAS JUSTAS QUE HABRA ESTE AÑO EN WAHINGTON

Cuba participará este año, por vez primera, en el Concurso Internacional de Oratoria entre estudiantes: el joven cubano Julio César Fernández, seleccionado por mediación de DIARIO DE LA MARINA, que patrocinó en nuestra República este noble evento, partirá para Washington pasado mañana, a bordo del Siboney.

Nos cumple testimoniar, a este respecto, la singular graitud de DIARIO DE LA MARINA para el ilustre doctor Miguel Angel de la Campa, valiosísimo Subsecretario de Estado que ha extremado su habitual gentileza prodigándonos todas las facilidades que hubiéramos podido solicitar de nuestra Cancillería y que él, afablemente, se apresuró a dispensar al enviado de este periódico, cooperando así al mejor éxito de nuestro desinteresado anhelo de ver a Cuba participar en esta importante justa estudiantil.

Por las pruebas previas en que tan gallardamente supo destacarse el joven estudiante cubano Julio César Fernández, para lograr merecer ser el enviado por DIARIO DE LA MARINA al mencionado Concurso Internacional, nos alienta el más franco optimismo a su triunfal actuación futura.

Que este legítimo anhelo de DIARIO DE LA MARINA por ver vinculado a Cuba el nombre del vencedor en la próxima competencia de Washington sea jubilosa realidad lo fiamos al entusiasmo y celo inteligente del joven Julio César Fernández, al que deseamos venturoso viaje y victorioso regreso.

JULIO CESAR FERNANDEZ, representante de Cuba en el Concurso Internacional de Oratoria que se celebrará este mes en Washington.

Escándalo por embriaguez.—El vgte. 1588, detuvo a Germán Catral sin domicilio conocido, porque en estado de embriaguez alcohólica formó un gran escándalo en P. Varela y Gloria. Fué remitido al vivac.

Escándalo por embriaguez.—El vigilante, 1422 detuvo a Felipe García García, vecino de Damas 59 porque en completo estado de embriaguez alcohólica formó un gran escándalo en Damas y Enrique Muñoz. Fué remitido al vivac.

¿DIABETES?

Pues tome el COPALCHE FLAMEL (Marca Registrada) y mejorará desde la primera dosis. Pronto se curará. Este remedio, el más eficaz contra la diabetes. Pídalo en todas las farmacias.

DE 290 FUE EL PRIMER CONTINGENTE DE VETERANOS LLEGADOS AYER A LA HABANA, EN EL "GOBERNOR COBB" QUE TRAERA HOY OTRO NUMEROSO GRUPO

También son esperados hoy, los vapores "Miami" y "Cuba", con gran número de veteranos que asistirán a la Convención o Campamento anual de los que lucharon en la guerra del año 98. El "Jamaica" y el "Baracoa" salieron para Cayo Hueso

EN EL "GOBERNOR COBB", TAMBIEN LLEGO AYER EL SECRETARIO DE ESTADO, DOCTOR RAFAEL MARTINEZ ORTIZ, QUE REGRESA DE EUROPA

El crucero "Cuba", de nuestra Marina de Guerra salió ayer noche para el Cayo, con el fin de esperar allí al acorazado norteamericano "Texas", al que dará escolta hasta la Habana, a donde llegará mañana sábado, atracando en San Francisco

Respondiendo al plan de organización llevado a cabo por la Comisión oficial, designada por el Gobierno de Cuba, para la recepción de los veteranos de la guerra hispano americana, ayer se inició en firme el desarrollo de los planes para lo cual se personaron a bordo del "Governor Cobb" el primer barco que ha traído un fuerte contingente de veteranos, pues ascendían a 290 los llegados ayer tarde, recibiendo las atenciones de dichos comisionados, así como las de los funcionarios de Sanidad, Aduana e Inmigración, que les dispensaron las cortesías de estilo.

Tan pronto como el "Governor Cobb" fué puesto a libre plática, desembarcaron los veteranos y sus familiares y en distintos ómnibus y automóviles los condujeron hasta los respectivos hoteles en que se hospedan.

Terminadas sus operaciones el "Governor Cobb" zarpó en seguida para Cayo Hueso, con objeto de tomar allí otro contingente y traerlo en la mañana de hoy.

También llegarán hoy el "Miami" y el "Cuba", que traen otros contingentes de viajeros.

Ayer salieron para Cayo Hueso, con el objeto de traer veteranos, los vapores cubanos "Jamaica" y "Baracoa", los que llegarán hoy el primero con unos cien veteranos y el segundo con un número mayor de trescientos.

El crucero "Cuba" de la Marina Nacional, también zarpó ayer noche para Cayo Hueso, con los señores comisionados por el Gobierno.

El "Cuba" esperará en Cay Hueso la salida del acorazado americano "Texas", para darle escolta hasta la Habana y además tomará a bordo comisiones de veteranos.

Ambos barcos llegarán a la Habana, mañana por la tarde y el desembarco se efectuará por el muelle de San Francisco.

RECIBIMIENTO AL DR. RAFAEL MARTINEZ ORTIZ

Ayer tarde, a bordo del "Governor Cobb" y en compañía de su señorita hija, ha regresado de su viaje a Europa el secretario de Estado de la República, doctor Rafael Martínez Ortiz, a quien acudieron a recibir en el muelle del Arsenal, el secretario de Estado interino, doctotr Francisco María Fernández, el subsecretario de Estado, doctor Miguel A. de la Campa, y todos los jefes de Negociado y departamentos de la Secretaría de Estado.

Entre ellos Rafael Martínez Ortiz, Enrique Soler y Baró, José P. Berenguer, Norberto Martínez, Tirso Mesa, Carlos Díaz Silvera, doctor José López del Valle, Fernando López Silvero, Gustavo Sorzabe, Juan M. Romero, José Sánchez, José Sánchez Arcilla, Enrique Varela, Ramón Maciá, Florencio Figueroa y otros muchos.

PELOTEROS CUBANOS

También han regresado de los Estados Unidos, en el "Governor Cobb" un grupo de peloteros cubanos, y son Adolfo Luque, Emilio Palmero y señora, Pafto Herrera, José Rojo, Miguel Solís y Bernardo Baró.

Otros pasajeros llegados por este mismo barco fueron los señores Luís Valle, María Mendoza e hijos, José F. González y familia, Emilio Hernández y familia, José Pérez, Isidro Fabré, Agustín Bejarano, Alejandro Armas, Alicia Miranda, Silvio Ruiz, José V. Aguilera, Elisa Fernández, Estrella Pintado, Ernesto Fonts y señora, Esteban Piñeiro y señora y otros.

H EL "MUNAMAR"

De Nueva York llegó ayer el vapor americano de este nombre que trajo carga general y 27 pasajeros, entre ellos los señores Federico Casteleiro y señora, Samuel Moore, Benito Griman, licenciado Chas Scharman y otros.

EL "SPAARDAM"

De Veracruz llegó ayer el vapor holandés "Spaardam" que trajo ocho pasajeros para la Habana, entre ellos Sara Gitel y Ernesto S. Rosell.

De tránsito para España va el diplomático polaco Ladislao Gosczynski y el sacerdote español Gonzalo Hipólito Alvarez.

LOS CORREOS ESPAÑOLES

El trasatlántico español "Cristóbal Colón", zarpará hoy, a las diez de la mañana para Veracruz, con carga general y pasajeros, entre ellos la señora del ministro de España en Méjico, que ha pasado una temporada en la Habana.

—A las cuatro de la tarde zarpará para Nueva York, Cádiz y Barcelona, el trasatlántico español "Juan Sebastián Elcano", que lleva tabaco y otros productos cubanos, así como varios pasajeros.

EL 'LAFAYETTE"

Para Veracruz zarpó el trasatlántico francés de este nombre, que lleva carga general y pasajeros entre ellos los señodes doctor Alberto Díaz Pardo, miembro de la Embajada de Cuba en Méjico, el doctor Guillerm Fernández Mascaró y su hermano, Manuel María Calvillo, Ana R. Azpetía de Casas Caridad, S. de Sota, Elena Huerta de Quirras y otros.

Piense en la Tranquilidad de su Hogar

Compre una de estas Casas a Pagar con el Alquiler

Esta bonita residencia, la cual tiene: jardín, portal, sala, comedor, hall, dos habitaciones, baño intercalado de lujo con cuatro aparatos, cocina, cuarto y servicios para criado, Garage, amplio cuarto sobre el garage, lavadero, patio y pasillos laterales.

Precio: $7,950.00, de entrada $2,000.00, resto a $60.00 mensuales por capital con el interés al 8 x 100.

Otra Lujosa Residencia

Situada en la amplia Ave. 5ta. entre las calles 12 y 13 del Reparto Ampliación de Almendares, fabricación lujosa de estilo renacimiento español y se compone de jardín, portal, escalinata sevillana de entrada, marquesina en la bajada de auto, sala y comedor con lujosa decoración, cuatro espaciosas habitaciones con closets y puertas espejo, baño intercalado de lujo con cuatro aparatos, gabinete empotrado, accesorios de baño, hall, pantry con su instalación para nevera, cocina con salida de gases, horno, cuarto y servicios para criado, entrada independiente por la cocina, patio, garage con fosa de grasa, doble lavadero, cuarto y servicio para chauffeur, etc.

Precio: $14.500, de entrada $4.000.00 , resto a pagar $85.00 mensuales por capital e interés al 8 por 100.

Todas estas casas tienen fabricación de primera clase con paredes de citarón, techos monolíticos de concreto, carpintería de cedro de dos pulgadas, instalación para agua fría y caliente con tubería "Bayer", en una palabra, fabricación primera de primera.

Propietario:

CRISTOBAL DIAZ

Ingeniero y Arquitecto

O'Reilly No. 40, esq. a Aguiar

Teléfonos: Nos. M-9650 y M-7058

No sea Esclavo del Alquiler

BRILLANTE CONFERENCIA DE LAS DAMAS ISABELINAS, EN LA FABRICA DE TABACOS "HENRY CLAY AND CO."

Disertaron brillantemente la señora Margot Barreto de Brú y los doctores Gustavo A. Boock, Mañas Parajón y Manuel Ampudia. Se colocaron cartelones en toda la fábrica. Detalles

Ayer por la mañana se reunió el Comité de Conferencias de la Asociación de Damas Isabelinas en la Secretaría de Sanidad y Beneficencia para cambiar impresiones y dirigirse a la Fábrica de Tabacos Henry Clay Co., de esta Capital a pronunciar conferencias de divulgación.

La señora Corina García Montes de Aballí y un grupo de distinguidas damas y los doctores Gustavo A. Bock, Manuel Ampudia y Mañas Parajón, se dirigieron a la Fábrica de Tabacos mencionada.

EN HENRY CLAY

Esperaban a las Damas Isabelinas, los delegados de los torcedores y encargado de la fábrica, quienes les enseñaron todas las galeras y departamentos, explicándole el proceso del tabaco, desde que se siembra hasta su consumo.

Después se trasladaron a la tribuna central donde se pronunciarían conferencias por los oradores señalados.

LA SRA. MARGOT BARRETO DE BRU

La señora de Brú, comenzó disertando sobre los estragos de la tuberculosis, de los peligros del contagio, de la necesidad de combatir la tuberculosis, de los propósitos de las Damas Isabelinas, de su campaña en todos los sentidos y de la solicitud que ellas hacían a los trabajadores para que cooperaran también a combatir la peste blanca.

También se refirió la señora Barreto, a la acción oficial que tenía esta campaña, es decir, al Patronato creado por una Ley de Congreso, para hacer más efectivos sus propósitos.

EL DR. GUSTAVO A. BOCK

El culto catedrático de la Universidad Nacional, que con sus grandes conocimientos sobre legislación sanitaria e higiene, disertó brillantemente, haciendo resaltar lo que era la tuberculosis, de los peligros de esta enfermedad, de la necesidad de la higiene personal y la higiene en el hogar, de tomar sol, aire puro, y vivir un medio sano en todos los conceptos; se refirió brillantemente a la vida del obrero del tabaco, de quien él es conocedor profundo en todos sus aspectos.

Terminó el culto profesor, hablando en el sentido de que la cooperación general era una necesidad imperiosa para todos, ya que con eso también era un bienestar general tanto para Cuba como para el resto de la humanidad, que estaba ansiosa de hacer desaparecer la peste blanca.

EL DR. MAÑAS PARAJON

El doctor Mañas Parajón se refirió primeramente a la vida del niño, a las familias tuberculosas, al método Granchet y sus ventajas.

Después habló de las medidas que eran necesarias para evitar esta enfermedad, el aislamiento absoluto de los enfermos y de sus objetos de uso personal.

Terminando el doctor Mañas, expresando que tanto el rico como el pobre deben cooperar con las Damas Isabelinas su gran campaña contra la tuberculosis.

EL DR. MANUEL AMPUDIA

El doctor Ampudia, Jefe de la Clínica "Romay" para tuberculosos avanzados, habló de sus experiencias por el contacto diario con tuberculosos. Dijo, que la tuberculosis era una enfermedad temible, pero que por lo mismo era necesario combatirla fuertemente en todo el territorio; que el obrero del tabaco era un campo bastante abonado para que la tuberculosis siembre sus estragos.

Y dijo por último el doctor Ampudia, que conforme a sus antecesores en la tribuna él comprendía que era una necesidad imperiosa, decisiva y terminante, combatir la tuberculosis, y que para ese combate era necesario que todos prestaran su concurso.

CARTELONES

Después las Damas Isabelinas fijaron distintos cartelones en todas las galeras y departamentos con consejos sanitarios y pidiendo el concurso a los obreros.

POLVOS DE ABISINIA EXIBARD

Sin Opio ni Morfina

Muy eficaces contra

ASMA

Catarro — Opresión

85 Años de Buen Exito. — Med. Oro y Plata.

H. PERRÉ, BLOTTIÈRE & Cie 6, rue Dombasle PARIS

TODAS FARMACIAS

CERVEZA

Polar

CLARA ESPECIAL

CADA DIA MAS - CADA DIA MEJOR

Cía CERVECERA INTERNACIONAL S. A.

Importante Convención Habrá en 1929

También se anuncia para el mes de enero una numerosa excursión de escolares

La Asociación titulada Uniform Rank Woodmen of the World, se ha dirigido oficialmente a la Comisión Nacional para el Fomento del Turismo para que se le ofrezcan facilidades para poder celebrar en nuestra capital en el año 1929, una convención de importancia.

Nos visitará en el invierno un conocido escritor americano, Mr. Henry Albert Phillps, él recogerá personalmente impresiones sobre Cuba, para distintos magazines de los Estados Unidos.

La compañía de ferrocarriles Missouri-Kansas-Texas, anuncia para el mes de enero una excursión escolar que tendrá efecto, probablemente, en el mes de enero.

La Oficina Nacional para el Fomento del Turismo ha entregado a la comisión encargada del recibimiento a los veteranos hispano-americanos, 50,000 tarjetas postales dedicadas a los miembros de dicha organización las que se distribuirán en los kioscos que se han ocnstruído para tales fines, en los parques de la Habana.

En el mes de noviembre aparecerá en la importante publicación New York American, una sección especial dedicada a Cuba, en la cual aparecerá un mensaje del señor Presidente de la República, y una plana con material pleno de interés facilitado por la Comisión del Turismo y en donde también habrá un mensaje congratulatorio del alcalde neoyorquino Mr. Walker, al pueblo de Cuba.

El comisionado Francisco J. Sierra, en representación del alcalde de la ciudad, trabaja activamente con la cooperación de la Oficina Turística para la organización de los próximos carnavales, que sin duda llamarán la atención de cuantos nos visiten en el invierno.

Ha causado magnífica impresión el decreto presidencial 1613, por el que se dispone la entrada libre de automóviles de turistas, cuyas disposiciones tan favorables al turismo en Cuba serán profusamente circuladas en los Estados Unidos, por medio de las agencias de turismo, vapores, ferrocarriles, cámaras de comercio, cónsules y clubs.

Durante los días que se encuentren en esta ciudad los veteranos de la guerra hispano americana, la Oficina del Turismo estará abierta para prestar servicios de información y auxilio que pudieran necesitar.

Días hábiles hasta las 10 p. m. y festivos de 9 a 12 a. m., y de 2 a 4 de la tarde.

Detención de un ratero.—El vgte. 403 detuvo a Antonio Fernández Huerta vecino de Gorgas 139 por acusarle el asiático Alfredo Li vendedor ambulante de frutas y vecino de Aranguren 144, de haberle hurtado varias manzanas las que le fueron ocupados al Fernández en los bolsillos del saco.

CURA LA COLITIS, FAVORECE LA DIGESTION DE LA LECHE

ALIMENTO "ELES"

M. CABRERA Y CIA. TELF. A-0342

SALVA AL NIÑO. FORTALECE AL ADULTO

M.E.C.D. 2016

TRATO EL CLUB ROTARIO DE UN PROYECTO DE ERIGIR UN MONUMENTO AL SOLDADO ESPAÑOL DESCONOCIDO

La idea fué ampliada en el sentido de que el producto de la suscripción se destine por partes iguales a este proyecto y a erigir un monumento en Madrid, al Apóstol cubano Martí

La sesión rotaria de ayer en que había de tratarse, de acuerdo con la orden del día, de la interesante cuestión del precio de la corriente eléctrica, no llegó a abordar ese tema.

Se estimó un acto de delicadeza no debatir el asunto por no estar presentes al acto los representantes de la Compañía Cubana de Electricidad, aunque no faltó quien tildara de falta de delicadeza a los aludidos señores al no concurrir a la sesión, ni aun siquiera a las reuniones celebradas en la oficina del Club por la comisión gestora de la rebaja del alumbrado, a cuyas reuniones se les había invitado también.

Quien así se expresó, con la energía que le es característica, fué el doctor Carlos Gárate, quien expresó su opinión de que sólo por medio de una huelga de consumidores se haría parlamentar a los magnates de la referida Empresa, los cuales a su juicio, están dando largas a la cuestión para colocar en condiciones ventajosas el papel de la Compañía que están tratando de colocar.

El doctor Gárate puede decirse que consumió casi todos los turnos de la sesión rotaria de ayer. Dió cuenta, en primer término de su visita a la Escuela del Hogar en nombre del Club, para asistir al acto de la apertura de curso de dicha institución que le mereció las mayores alabanzas, proponiendo que el Club creara un premio para la alumna que más se distinguiera en el curso escolar, proposición que fué muy aplaudida.

También disertó el doctor Gárate, sobre la proposición formulada en estos días por el señor Franco, alto empleado de la Casa Bacardí, en relación con el monumento que se proyecta levantar al soldado español desconocido, ampliando la idea en el sentido de que la suscripción que al efecto se lleve a cabo destine por partes iguales su producto al referido monumento y a otro que pudiera levantarse en Madrid al apóstol de las libertades cubanas, José Martí.

El señor Franco pidió al Club su opinión respecto a su propuesta, pero aunque de momento hubo una mayoría manifiesta, a ruegos del doctor Alzugaray, se llevará el asunto a Junta directiva, para su más detenido estudio. El doctor Alzugaray, sin embargo, se manifestó personalmente favorable a la idea del señor Franco. No así el doctor Gutiérrez, que también pidió un estudio por parte de la directiva.

Debía disertar sobre los actuales problemas económicos nacionales el doctor Zaydín, que había sido invitado para ello, pero como deferencia a preeminentes miembros de los convencionistas veteranos de la guerra hispano-americana que se encontraban presentes como rotarios visitantes, se les concedió la palabra a éstos para que expresaran sus impresiones al volver a Cuba después de tantos años de ausencia. Sus discursos no pudieron ser más entusiastas, ensalzando nuestro notorio progreso en el tiempo transcurrido y significando su imperecedero afecto a Cuba.

ACLARACION OFICIAL DE AGRICULTURA POR EL CAMBIO DE LA HORA

El Subsecretario de Agricultura hizo en el día de ayer una aclaración oficial sobre el próximo cambio de hora, enviándole una comunicación al Secretario de Comunicaciones, en la cual le da cuenta de que en la noche del 9 al 10 del corriente deberá verificarse el cambio señalado, de acuerdo con lo que establece el artículo 3 del Decreto Presidencial número 882, de 6 de junio último, que a letra dice:

"La hora de verano durará hasta el día 10 de octubre, al marcar los relojes la una a. m. se atrasarán los relojes una hora; volviendo en esa oportunidad a regir la Hora Oficial del Meridiano 75 W. de Greenwich, establecida por Decreto No. 1345 de 22 de junio de 1925".

Queda pues todo aclarado, conforme a lo que publicáramos en anteriores ediciones.

Riña y lesiones.—El vgte. 809, presentó en la estación a Aristides Jiménez Coimbra vecino de Carrillo 57 y a Raul Carvajal Ruiz de Labra 164 por haberlos sorprendido en riña en San Nicolás y Labra. Ambos tuvieron que ser asistidos en el centro de socorros de lesiones que mutuamente se produjeron.

Un escándalo.—Los vgtes. 1549 y 1263 denunciaron que sorprendieron formando un gran escandalo y molestando a los transeuntes a Julia Flores, vecina de Plácido 17 altos a la que no consiguieron detener porque se introdujo en su casa y se negó a acompañarlos a la estación.

FUERON FIRMADOS EN NEW YORK LOS BONOS DEL FINANCIAMIENTO PARA EL PLAN DE OBRAS PUBLICAS

Así lo comunica por cable el Dr. Gutiérrez de Celis. Los sellos taladrados no tendrán valor. Los expedientes de pensiones se despacharán por riguroso turno

RIFA DE 20 CASAS PARA OBREROS, EN MARIANAO

El Secretario de Hacienda doctor Santiago Gutiérrez de Celis envió un cable ayer al Subsecretario doctor Mario Ruiz Mesa, informándole que el día 1o. del actual fueron firmados en New York los bonos del anticipo de $10,000,000 del plan de financiamiento de Obras Públicas.

En el referido cable el doctor Gutiérrez de Celis saluda al Secretario interino y a los funcionarios de la citada dependencia.

Ayer mismo el doctor Ruiz Mesa contestó el cable dando las gracias por el saludo y reiterando los afectos que todos le tienen al que más que más que jefe es compañero de labores.

SELLOS SIN VALOR

El Subsecretario de Hacienda doctor Mario Ruiz Mesa ha resuelto derogar la circular de 6 de septiembre del año 1920, que autorizó la inutilización de los sellos del timbre con perforaciones y en consecuencia con esa disposición, todo documento otorgado con posterioridad a esta circular carecerán de valor dentro de los diez días de su publicación en la Gaceta Oficial.

Esta medida la ha tomado el doctor Mario Ruiz Mesa con el objeto de llevar a cabo una debida fiscalización en esas especies timbradas y de acuerdo con el decreto del Secretario de Hacienda doctor Santiago Gutiérrez de Celis que designó una comisión encargada de regular la impresión y venta de sellos de todas clases.

SUSPENDIDO UN ACUERDO

La Comisión Revisora de Pensiones ha resuelto suspender los acuerdos que autorizaban la alteración del orden de radicación de los expedientes de pensiones, enviados por la Secretaría de Hacienda para su revisión, siendo obligatorio el envío de dichos expedientes para su estudio por orden riguroso de turno a los ponentes.

Las solicitudes de Urgencia, según el anterior acuerdo serán unidas a sus respectivos expedientes.

MOVIMIENTO DE PERSONAL

El Subsecretario de Hacienda doctor Mario Ruiz Mesa aprobó ayer el siguiente movimiento de personal: acpetar la renuncia de Julián Leicea y nombrando en su lugar a Juan Manuel Dorado, en el cargo de vigilante del Campamento de Inmigración de Cayo Duán.

Nombrando a Francisco Perea en el cargo de jornalero y declarando cesante a Miguel Mateu. Nombrando a Francisco Palma Sánchez en lugar de Maximiliano Campo, en el cargo de ayudante del Campamencia de Manuel Jústiz y nombrando a Juan Domínguez, en el cargo de vigilante de la misma Estación de Inmigración. Aceptando la renuncia de Ramón Souza y nombrando a Santiago Rodríguez en el cargo de marinero y por último nombrando a Pedro Amieva por traslado de la señorita Micaela Campo en el cargo de peón del Campamento de Inmigración de Cayo Duán.

CASAS PARA OBREROS

El día 20 de octubre tendrá lugar en Marianao el acto de rifar 20 casas para obreros construídas por indicación del Secretario de Obras Públicas doctor Carlos Miguel de Céspedes. El acto de la firma de adquisición de las propiedades, a plazos, la hará la Secretaría de Hacienda.

INVITACION DEL GOBERNADOR BARCELO A LAS AUTORIDADES Y PUEBLO A QUE DIERAN LA BIENVENIDA AL PRESIDENTE

Ultimos acuerdos tomados por la Sala de Gobierno de la Audiencia de Matanzas. Señalamientos y sentencias. Procesamientos dictados por los Jueces de Instrucción de la Provincia

El Gobernador de Matanzas, doctor Juan Gronlier, informó telegráficamente a las autoridades y políticos de esta, que a las dos de esta tarde llegará a esta ciudad, con el regio convoy en que viajaba, por la vía de los Ferrocarriles Unidos de la Habana, el ilustre Presidente de la República, General Gerardo Machado en retorno de su excursión por tierras orientales, donde fuera tan ruidosamente ovacionado.

El Gobernador Gronlier invitó así mismo, a las autoridades y al pueblo de Matanzas a fin de que concurrieran a la hora expresada a la Estación de Bahía, al objeto de tributarle al Primer Magistrado de la Nación, el homenaje de afecto y simpatía a que se ha hecho acreedor, al dirigir por los más venturosos derroteros la nave del Estado.

La sociedad matancera se aprestó a acudir en la tarde de hoy al recibimiento del General Machado, organizándose al efecto comisiones de los distintos barrios de la ciudad, donde existía la mayor animación y entusiasmo por cooperar a la más hermosa grandiosidad de la fiesta.

Oportunamente informaremos al DIARIO la llegada a esta ciudad de tan ilustre viajero.

ULTIMOS ACUERDOS DE LA SALA DE GOBIERNO DE LA AUDIENCIA DE LA PROVINCIA

Reunida la Sala de Gobierno de esta Audiencia, integrada por los doctores Ramón Pagés, Presidente; magistrador Enrique Giral y Tomás Loredo; fiscal Diego V. Tejera y Secretario Eduardo Obregón, tomaron los siguientes acuerdos:

Se dió cuenta con un escrito del Juez Municipal Suplente del Sur de esta ciudad, doctor Críspulo Solaun y Grande, con el que acompaña auto absteniéndose del conocimiento del juicio verbal seguido por Urréchaga y Co., contra los señores Grave de Peralta y González, comerciantes de Jaruco, por ser representante de la parte actora.

La Sala acordó designar como sustituto para el conocimiento del referido juicio, al doctor Humbreto Baez y Ramos.

La propia Sala acuerda, a virtud de solicitud presentada al efecto, conceder al doctor Eduardo Rodríguez Sigler, Juez Correccional de esta ciudad, treinta días más de licencia con sueldo, por haber sido sometido a una operación quirúrgica recientemente.

Se dió cuenta con un escrito del señor Ernesto Rodríguez Díaz, en el que solicita se le examine para el cargo de Procurador.

La Sala acuerda, que teniendo en cuenta lo dispuesto en el Decreto Presidencial 1364, publicado en la Gaceta Oficial de fecha 29 de Agosto, no haber lugar a la tramitación del expediente.

La señorita Soto y Martínez, Juez de Primera Instancia de esta ciudad, por sustitución legal, ha remitido a la Sala de Gobierno un escrito acompañándole copia del auto, por el cual se abstiene voluntariamente del conocimiento de la apelación establecida por el señor Fiscal en las diligencias sobre información a perpétua memoria promovidas en el Juzgado Municipal del Distrito Norte, por Antonio Rontabón, en atención a haber dictado ella, cuando estaba actuando como Juez Municipal, la reclamación recurrida.

La Sala acordó aceptar la abstención.

SEÑALAMIENTO PARA MAÑANA

Causa 583 de 1928, del Juzgado de Matanzas, contra Sebastián Domínguez, por homicidio. Ponente, doctor Pumariega. Fiscal, doctor Urioste. Defensor, doctor Porfirio Andreu.

Causa 190 de 1928, del Juzgado de Cárdenas, contra Ricardo San Juan, por hurto. Ponente, doctor Guiral Fiscal, doctor Urioste. Defensor, doctor Reyes Lovio.

Causa 420 de 1928, del Juzgado de Cárdenas, contra Pedro Marín Guillén, por robo. Ponente, doctor Pumariega. Fiscal, doctor Uriorte. Defensor, doctor Jordán.

Causa 336 de 1928, Juzgado de Matanzas, contra José Manuel Roque, por hurto. Ponente, doctor Moré. Fiscal doctor Valiente. Defensor doctor Jordán.

Causa 248 de 1928, del Juzgado de Matanzas, contra Altagracia Celestrín, por estafa. Ponente, doctor Pumariega, Fiscal, doctor Zayas. Defensor, doctor Reyes Lovio.

SENTENCIAS DICTADAS

Han sido dictadas las sentencias siguientes:

Emilio Elizondo, en causa 406 del Juzgado de Cárdenas, por lesiones: Treintiún pesos de multa.

James Rogers, en causa 240 en causa 240 de 1928, del Juzgado de Cárdenas por hurto: Absuelto.

PROCESAMIENTOS

El Juez de Instrucción de Colón en causa 418 de 1928, por amenazas condicionales de muerte y lesiones menos graves a P. Martínez, ha dictado auto declarando procesado a Aurelio Bustamante y Rodríguez, al que se le ha señalado cien pesos de fianza para que pueda gozar de libertad provisional.

El Juez de Instrucción de Cárdenas, en causa 650 de 1928, por Infracción de la Ley de Drogas, ha dictado auto declarando procesado a Julián Long, el que ha quedado en libertad con la obligación de presentarse todos los lunes ante dicho JJuzgado.

El Juez de Instrucción de Matanzas, en causa 796 de 1928, por rapto de Carlota Almirall, ha dictado auto declarando procesado a Pablo Hernández Ortiz, el que ha quedado en libertad con la obligación de presentarse los días primero y quince de cada mes, ante dicho Juzgado.

Alberto Lovio,
Corresponsal.

Danderina

Si tiene usted el cabello áspero, opaco y sin vida, ensaye esto: moje una esponja en DANDERINA y pásesela por la cabeza antes de peinarse. *¡Instantáneamente le queda el cabello limpio, brillante y sedoso!*

Su uso diario le da una espléndida lozanía al pelo y lo conserva sano y abundante.

Aplicada antes de rizarse, contribuye a ondular el cabello, evita que se reviente y hace que el rizado dure mucho más.

¡IDEAL PARA LA CASPA!

AUTORIZACION A UNA COMPAÑIA DE FIANZAS

Por resolución dictada por el Secretario de Agricultura, Comercio y Trabajo, ha sido autorizada la Compañía "La Isla" para verificar operaciones de afianzamiento de acuerdo con lo que dispone la Ley que regula dichas transacciones.

Hoy celebrará sesión la Junta Nacional de Pesca, para darle posesión de sus cargos a los nuevos miembros que fueron designados para integrar dicho organismo, según reciente Decreto Presidencial.

Riña y lesiones.—El vgte, 541 presentó en la estación a Ramón Díaz Vidal vecino de Aguirre 48 y a José Gómez Caldas de A. Arias 57 por haberlos sorprendido en riña frente al domicilio de este ultimo, teniendo ambos que ser asistidos en el centro de socorros de lesiones leves.

ES APROBADO UN EQUIPO NUEVO PARA OFICIALES

Por el Estado Mayor del Ejército se ha aprobado, puesto en vigor y declarado de uso reglamentario un SACO DE VIAJE Y DE CAMPAÑA PARA OFICIALES ideado por el Capitán de Caballería Enrique Leyte Vidal y Serrano, M. M. del Estado Mayor, y se ha dispuesto que por el Departamento de Administración del Ejército se haga el suministro a todos los señores oficiales, conforme al modelo presentado.

DELEGACION DE FIRMA

El Subsecretario de Hacienda doctor Ruiz Mesa ha dispuesto de conformidad con el artículo de la ley de 6 de julio de 1928, que se autorice al contador central señor Luis E. Aizcorbe, para que pueda delegar en el jefe del Negociado de Presupuestos e Inspección a José Pérez Arocha la firma de la Jefatura exclusivamente sobre trámites de la oficina, bajo la responsabilidad del contador.

Denuncia de hurto.—Amelia Valdés Torres, vecina de Cuba 26 denunció que de la azotea de su domicilio le hurtaron varias piezas de ropa que tenía puestas a secar las cuales son propiedad de distintos clientes a los que ella lava las ropas.

Detención de una beoda.—El vgte. 1552 detuvo a María González Zuñiga vecina de Leonor Pérez 54 por que en estado de embriaguez alcohólica formó un gran escándalo en Habana y S. Pérez.

MISCELANEA

Por Luis M. Somines

"PARA ESE VIAJE"...

Los cultos lectores que me hacen el honor de pasar la vista a esta sección entre fumada y fumada de un cigarro Especial de La Gloria, habrán leído los cables publicados hace días informando que el Gobierno (léase desgobierno) ruso ha decidido suprimir las trabas al capital extranjero, para que pueda hcer inversiones en el país de los hombres peluos, la estepas heladas y el desbarajuste más grande que han visto humanos ojos.

Realmente, para ese viaje no se necesitaban alforjas, o, lo que es igual, para adoptar los métodos que regían en tiempos de los czares, no era necesario haber cometido las salvajadas que llevaron a cabo los revolucionarios en nombre de la libertad, igualdad y fraternidad. Ello quiere decir simplemente, que están tan fracasados como pujantes los nombres famosos de la cerveza la Llave y la sidra Cima. Lenine, el funesto, se pasó la vida predicando la abolición del dinero y el ejército.

Según él, los hombres no debían estar inactivos en los cuarteles, habiendo campos que labrar e industrias tan necesarias como la que fabrica del chocolate La Gloria. La abolición del dinero debería hacerse por medio del intercambio. Tu me das a mi una corbata estilo Rusquella y yo te doy a ti un par de medias cual las que venden en Los Precios Fijos, para que las luzcan las damas.

Esto, dicho así, parece tan fácil como ser rey, emperador o presidente de cualquier república, pero en la práctica fracasa lamentablemente.

El dinero fué creado por ser tan necesario como los alimentos Heudebert para diabéticos que vende la Casa Recalt. Decir que se puede suprimir es, sencillamente hacerse inmeritorio de paladear el exquisito vermú Pemartín.

El ejército tampoco puede suprimirse, porque la nación que tal hiciera quedará a merced de las que siguieran armadas hasta los dientes y las uñas. Repartir los terrenos para que todos sean iguales, es también otra pataratada de tomo y lomo, porque al mes de hacer un reparto de esos ya habría quien cediera la parte que le correspondió, a otro que quisiera doblar el lomo. ¿No son estas razones tan conocidas como el gran almacén de música e instrumentos "Casa Iglesias", de San Rafael 46?

Siendo ello así, ¿por qué al predicar Trotzky, Lenine y demás **zarrapiellos**, esas ridículas doctrinas, no les aflojaron unas cuantas trompetillas y los dejaron solos?

Pues porque la ignorancia humana es infinita, y bastó que esos payasos con ambición de explotar al pobre y patilludo pueblo ruso, les fueran con cantos de sirena para que se formara la revolución.

Naturalmente, después de **encaramaos** en el taburete, de lo que menos se han ocupado fué de suprimir el ejército; al contrario, hoy tiene tantos soldados la Rusia Soviet como objetos de arte para todos gustos hay en "Le Trianon" de Galiano 91.

He visto fotografías de Lenine pasando revista a las tropas desde las escaleras del palacio del Krenlin.

Se me dirá que mientras las otras naciones continúen armadas, no va a ser solamente Rusia la que se desarme.

Pero eso era más que sabido. ¿A qué viene prometer lo que de antemano se sabe que no se puede llevar a la práctica?

Además de eso, la época del terror no ha desaparecido en Rusia. Los **zarrapiellos** ex-hambrientos, temerosos de perder el bienestar, matan y aniquilan a todo el que ose poner algún reparo al régimen existente.

La camarilla toma un acuerdo, y es delito de lesa patria el discutirlo solamente. El Gobierno o desgobierno soviético se tiene por infalible. El mismo buchón Trotzky estuvo en peligro de perder la vida por criticar leyes sancionadas por la camarilla.

Es la mayor negación de libertad que ha impuesto nación alguna hasta la fecha.

De todo lo que habían prometido han claudicado para estar a nivel con las demás naciones.

Pero lo que más choca, es que conocidos estos fracasos, aun hay imbéciles que suspiran por el comunismo...

¡¡Cuán grande es la ignorancia humana!!

. . . . . .

La imponderable Rusquella de Obispo 108 está llevando a cabo la liquidación "Fin de Temporada" con un sesenta por ciento de rebaja en todas las mercancías.

La agudeza del cardenal Mazarino.

El poeta Marigny, había compuesto unos versos satíricos contra el cardenal Mazarino.

Ya reconciliados él poeta y el cardenal, dijeron a éste:

—Marigny se ha convertido. De hoy en adelante os consagra su vena. Va a trabajar en vuestro panegírico.

—No— dijo el cardenal—; lo creo más diestro para la sátira que para el elogio. Lo reservo para escribir contra nuestros enemigos.

Todos los grandes profesores de piano tienen alabanzas para el que tiene la marca Giralt. Adquiera este gran instrumento pagándolo a plazos cómodos en O'Reilly 61.

Entrefiletes del admirado Adelaido Novo.

"En los exámenes de ingreso en la Escuela Normal de Camagüey, de doscientos aspirantes, fueron suspendidos ciento ochenta.

El Tribunal no ha perdido el tiempo. En el furor de cultivar frutos menores ha hecho una buena zafra de calabazas".

Haga zafra usted también, lector, adquiriendo finas vajillas y preciosos juegos de cristalería en "La Moderna" de Reina 13, que han rebajado mucho los precios a toda la mercancía.

Vaya otro.

"Hindenburg, el presidente alemán, cumplió ochenta y un años y se cuenta de él que de muchacho fué muy torpe para las matemáticas.

Por eso ha vivido tanto.

Las matemáticas son las que le quitan a uno la vida".

También la dispepsia hace grandes estragos cuando no se toma la Pepsina y Ruibarbo del doctor Bosque.

MARMOLES. LOS MEJORES "CASA MANFREDI"

CANTARES

Como el mar es mi querer
por lo profundo y lo inmenso;
y como el mar es tu amor,
por lo mudable y revuelto.

Yo vivo en Santa Lucía,
lo mejor de Cartagena.
Tengo una buena tartana;
mi novia es guapa y morena,
y es del pueblo de Totana.

Visite la gran exposición de efectos sanitarios que tiene el señor Antonio Rodríguez, en Cienfuegos 18, 20 y 22, y quedará maravillada.

Pensamientos.

Bienestar material, riqueza, civilización, ciencia, progreso moral todo eso puede obtenerse, pero todo eso debe ganarse, pues es una recompensa, y toda recompensa supone un esfuerzo.

Federico PASSY.

El que una cotorra hable, no quiere decir que tenga discernimiento como los racionales.

Arthuron Brisbane.

No olvide el lector que para penetrar en el estudio fotográfico del gran Jaime Gispert, hay que entrar por los grandes almacenes de juguetería Los Reyes Magos.

Usted debe saber que...

La calavera de Pedro Erberferd, que quiso libertar a los malayos de la dominación holandesa, se halla clavada en una pica, sobre la puerta de la casa de Pedro, la que se mandó tapiar por las autoridades en el año 1722.

No obstante durar muchísimos años, las coronas de finísimo biscuit que venden los señores Novoa y Co., en Sol 70, son muy baratas.

LA RISA

Rasgó el Oriente su crespón sombrío,
bañose el cielo con la luz primera,
y se vistió la alegre primavera
su túnica de gotas de rocío.

Lanzó de sí con pertinaz desvío
sus legiones de sombras la ladera,
cruzó cantando el aura pasajera,
templó su lira de cristal el río.

Rodó en su carro el alba seductora,
sus ojos de oro reprimió indecisa,
y alzó la alondra su canción sonora.

El sol subió como en ligera brisa,
y al rojo beso que le dió la aurora
batió las alas y nació la risa.

Salvador RUEDA.

Llame usted al teléfono M-4241 y le servirán en su casa un suculento almuerzo por muy poco dinero. "El Paraíso", de Villegas y O'Reilly va a la cabeza en el reajuste de precios.

La nota final.

El jefe a una señorita que pretende un empleo.

—Nos convienen sus servicios, y espero que no será usted de esas empleadas que se pasan el día mirando el reloj de la oficina.

—¡Oh, no señor! Yo tengo mi relojito de pulsera.

Debe tener en cuenta el culto lector que los géneros que recibe "La Nueva Retreta" de Monte 15, son legítimos de Inglaterra y la confección en trajes para caballeros elegantes, tan buena como los géneros. Hágase un traje en esa casa.

El colmo de un hotelero.

Alquilar los cuartos del reloj.

"LA UNION NACIONAL" y "LA UNION LATINA", COMPAÑIAS DE SEGUROS

E. P. D.

El Señor

ERNESTO DE ZALDO Y BEURMANN

Ex-Presidente de estas Compañías

HA FALLECIDO

En nombre del Consejo de Administración de estas Compañías, tengo el sentimiento de participar a los accionistas y amigos tan sensible pérdida y les ruego se sirvan concurrir al sepelio, que tendrá lugar hoy, viernes, cinco, a las ocho de la mañana, partiendo el cortejo de la Calle 17, esquina a 6, (Vedado); y cuyo favor agradeceremos.

Habana, 5 de Octubre de 1928.

FLORENTINO SUAREZ,
Presidente, p. s. r.

EDIFICIO "LA METROPOLITANA", S. A.

E. P. D.

El Señor

ERNESTO DE ZALDO Y BEURMANN

Nuestro Ex-Presidente

HA FALLECIDO

En nombre del Consejo de Administración de esta Compañía, tengo el sentimiento de participar a los accionistas y amigos tan sensible pérdida y les ruego se sirvan concurrir al sepelio, que tendrá lugar hoy, viernes, cinco, a las ocho de la mañana, partiendo el cortejo de la calle 17, esquina a 6, (Vedado); y cuyo favor agradeceremos.

Habana, 5 de Octubre de 1928.

JOSE ALVAREZ RIUS,
Presidente.

FUNERARIA DE PRIMERA CLASE

ALFREDO FERNANDEZ

TELEFONO A-4348 — SAN MIGUEL, 63

Ferrocarriles Unidos de la Habana

REBAJA EN PASAJE A ESCOLARES EN VIGOR DURANTE CADA CURSO ESCOLAR

Se concede el 50 por ciento de rebaja en el precio de las tarjetas de abono mensuales:

a) A LOS NIÑOS DESDE 12 HASTA 14 AÑOS DE EDAD QUE ACREDITEN, CON EL CERTIFICADO CORRESPONDIENTE, SER ALUMNOS DE COLEGIOS PUBLICOS O PRIVADOS.

b) A LOS ESTUDIANTES DEL INSTITUTO O NORMALISTAS NO MAYORES DE 18 AÑOS QUE ACREDITEN SU CONDICION DE TALES, VIAJANDO UNIFORMADOS.

Estas tarjetas pueden adquirirse en la Agencia de Pasajes, Bajos del Centro Asturiano, por Zulueta, y en las estaciones que correspondan.

La Habana, septiembre de 1928.

LA ADMINISTRACION.

M.E.C.D. 2016

UN CUPON GRATIS POR CADA COPA DE VINO GOLIATH

AUTOMOVIL "CHEVROLET" TURISMO

MODELO 1928, SE ENTREGARA LIBRE DE GASTO AL QUE TENGA EL Nº DEL PREMIO MAYOR DE LA LOTERIA NACIONAL. POR 15 CUPONES SE ENTREGARA UNA PAPELETA NUMERADA

"TRIANON"

UN ZAPATO DE CALLE DE UN AJUSTE ESPECIAL

De glacé, color pan tostado

$5.50

Hnos. Alvarez. Neptuno y San Nicolás. Teléfono A-7004

Sus Víctimas

Mate Ud. cuanta mosca, mosquito o cucaracha haya en su casa. Ni una sobrevivirá. Black Flag mata a todas las sabandijas perniciosas. Viene en forma líquida o en polvo. Compre Ud. la que prefiera.

POLVO y LIQUIDO

BLACK FLAG (Bandera Negra) Marca Registrada

MATA INSECTOS

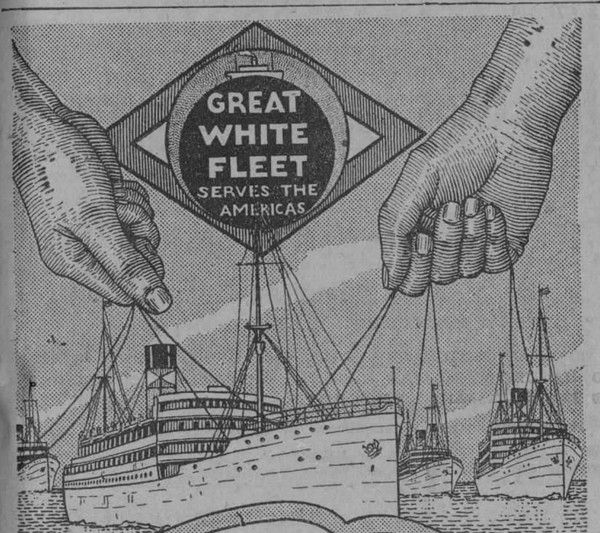

Riendas de Exito

El servicio de la Gran Flota Blanca, mantenido por medio de sus veintisiete vapores que funcionan regularmente entre Cuba y los demás paises bañados por el Mar Caribe, es responsable, en gran parte, del desarrollo de los recursos de los mismos y de su recíproco estrechamiento comercial.

Y Para Pasajes

Usted no ha de olvidar jamás el confort y las ventajas que disfrutará viajando por nuestra línea.

Solicite de nuestra oficina de pasajes cuantos datos desee obtener.

Servicio Semanal Entre:

Boston, New York, San Francisco Habana, Santiago de Cuba e importantes puertos de Centro América. New Orleans - dos veces por semana.

Le invitamos a pedir más detalles

United Fruit Company

"La Gran Flota Blanca"

Pasajes: Paseo de Martí 110-A Telf. M-8268

Fletes: Muelles de Santa Clara Telf. M-6978

I. VILLARREAL

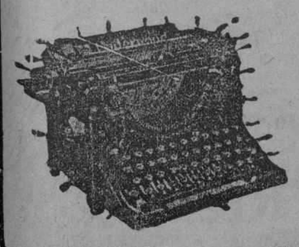

TALLER DE REPARACIONES, NIQUELADO Y CILINDROS DE GOMA. — REPARAMOS TODA CLASE DE MAQUINAS DE ESCRIBIR Y DE SUMAR.

Máquinas de escribir y de sumar, nuevas y reconstruídas de las mejores marcas.

Efectos de escritorio en general, sellos de goma.

TELEFONO A-8529.

HABANA, 122 y 124. HABANA.

ANUNCIESE EN EL "DIARIO DE LA MARINA"

HABANERAS

EN PLENA TARDE — Del 12

LA BODA DE AYER

Luisita Heres y Alberto Alvarado.

Con carácter íntimo.

En la más absoluta familiaridad.

Una boda efectuada ayer, al dar las cinco de la tarde, en la casa de la calle Almendares número diez y seis, Ensanche de la Habana.

Se improvisó un altar engalanado bellamente con flores del vecino jardín de Prieto.

A sus pies recibieron la bendición que los dejaba unidos para siempre en la gloria de su amor, la señorita Luisita Heres Hevia y el joven correcto y simpático Alberto Alvarado y Zúñiga.

Encantadora la novia.

Con un traje precioso.

Seleccionado entre la última colección recibida en los Almacenes Fin de Siglo para las bodas de la estación.

El velo de encaje legítimo de Inglaterra, aparecía prendido con admirable gusto.

A su vez, el ramo de mano era un bonito modelo del Jardín de Prieto.

Antes de salir del templo se lo entregó la novia a su amiga predilecta Elvirita Alvarez.

El licenciado Miguel Alvarado, padre del novio, no pudiendo estar presente en la ceremonia se hizo representar como padrino por su primogénito, el nuevo Juez Correccional, doctor Gonzalo Alvarado y Zúñiga.

Por su parte fué la madrina de la boda la madre de la novia, señora Engracia Hevia, viuda del que fué Presidente del DIARIO DE LA MARINA, don Casimiro Heres, mi amigo nunca olvidado.

Testigos, cuatro por la novia.

El doctor José A. Presno, ilustre Presidente de la Academia de Ciencias, el eminente jurisconsulto doctor José A. del Cueto, Catedrático de la Universidad, el señor Manuel Saiz Heres y el doctor Pedro Salcedo, Magistrado del Tribunal Supremo.

Y como testigos por parte del novio el general Alberto Herrera, Jefe de Estado Mayor del Ejército, los señores Joaquín del Poeyo y Ramón Osuna y el doctor Eduardo Escasena.

En la boda civil, precursora de la religiosa actuaron como testigos de los novios los señores Luis Felipe Estrada, Rafael Posso, Joaquín del Poeyo y Emilio Freyre.

Concluída la ceremonia se sirvió en el elegante comedor de la casa un buffet que tuvo a su cargo la renombrada repostería de Antonio Suárez.

Repetidos los brindis.

Por la felicidad de los novios.

(Continúa en la página 7)

USE Medias de Seda VAN RAALTE

Porque a usted le gustan las cosas buenas

Welcome Veterans!

And remember: nada mejor que el café después de una campaña húmeda. EL MEJOR CAFE, EL DE "LA FLOR DE TIBES". BOLIVAR, 37, A-3820 y M-7623.

Comenzarán los Trabajos Para Propaganda de la Institución "Alianza Nacional Feminista"

Con el objeto de que los trabajos de propaganda se lleven a cabo con la mayor efectividad, la comisión correspondiente se ha dividido en cuatro sub comisiones

La culta y distinguida señora Celia Sarrá de Averhoff, que tiene a su cargo la dirección de la comisión de propaganda de la Alianza Nacional Feminista, se propone iniciar en la presente semana sus trabajos de propaganda.

Con ese objeto y para hacer más efectiva su labor la comsión se ha dividido en cuatro subcomisiones integradas del modo siguiente:

Subcomisión de Conferencias Populares

Señora Nena Santana de Lores; señora Fela Mederos viuda de Fernández; señora Eudosia Lara; señorita Consuelo Machado; señorita Sara Pascual; señorita Rosa Leclere; señorita María Gómez Carbonell.

Subcomisión de Entrevistas

Señora Rosa Arredondo de Vega; señora Angela Hevia de Bas; señora Rosa Castro de Zaldo; señora Amelia Solberg de Hoskinson; señora Andrea Arango de Llopart.

Subcomisión de Carteles y Cines

Señora María López de Pérez; señora María Rabasa de Mier; señora Veneranda Martínez; señora Nena Granda de Uriarte; señora Laura San Pedro; señora Fela González de Hernández.

Subcomisión de Reuniones Sociales

Señora Nandita Sanguily de Nogueira; señora Ofelia Rodríguez de Herrera; señora Julia Sedano de Campos; señora Carmela Hernández de O'Farrill; señora Rosa Pertierra de Del Real.

La subcomisión de conferencias populares, es la encargada de hacer llegar el mensaje de amor, de humanismo de la Alianza Nacional Feminista a los talleres y fábricas donde miles de mujeres agotan su juventud sin la esperanza de un mañana mejor.

La subcomisión de entrevistas llamará a los corazones de esas otras mujeres, a quienes el destino instaló cómodamente en mansiones doradas lejos del dolor de la miseria; y, que casi siempre por apatía, olvidan el deber que tienen como seres pensantes de interesarse en la evolución de la sociedad humana.

La subcomisión de carteles y cines, divulgará algunos bellos pensamientos de altas mentalidades de nuestra época, que han alzado su voz en defensa de la mujer.

Y, por último, la de reuniones sociales, cuidará de que cada semana se ofrezca un recibo de carácter social en distintas residencias, en donde se expondrá por miembros de la comisiónde propaganda los altos ideales que animan a la nueva sociedad.

Figuran también en la citada comisión como vicedirectora, señora María Cabrera de F. Espinosa, de secretaria, señorita Fabiela de Arriba y de vicesecretaria, señorita Rita F. Nodarse.

Como se ve, la comisión de propaganda cuenta entre sus componentes a damas entusiastas, y dotadas de una superior preparación cultural y por tanto es de esperar que el éxito más lisonjero corone sus esfuerzos en pro de la "causa siglo XX" como se ha dado en llamar al problema femenino.

LOS ACIDOS EN EL ESTOMAGO CAUSAN INDIGESTION

Provocan gases, agruras y dolores. -He aquí el remedio.

Las autoridades médicas aseguran que casi las nueve décimas de todos los casos de enfermedades del estómago, indigestión, agruras, gases, náuseas y flatulencia, obedecen al exceso de ácidos hidroclóricos en el estómago, y no, como algunos suponen, a la falta de jugos digestivos. El delicado tejido del estómago se irrita, la digestión se retarda y los alimentos se agrian fácilmente causando los desagradables síntomas que todos los que padecen del estómago conocen demasiado bien.

Para tales casos no se requieren digestivos artificiales, que por el contrario pueden causar verdadero daño. Ensaye la absorción de semejantes digestivos auxiliares y obtenga en cambio, en cualquier droguería algunas onzas de Magnesia Bisurada, tomando una cucharadita disuelta en un poco de agua después de cada comida. La cuarta parte de un vaso de agua es suficiente. Esto le purificará el estómago, evitando la formación de ácidos excesivos, y no experimentará agruras, gases ni dolores. La Magnesia Bisurada (en polvo o en pastillas—pero nunca en líquido o en forma de leche, es inofensiva al más efectivo compuesto de magnesia para el tratamiento del estómago. La usan diariamente miles de personas que hoy disfrutan de sus comidas sin más temores de indigestión.

GRANDES ALMACENES Fin de Siglo

SU INGRESO DE ESTE MES

LE "LUCIRA" MAS QUE NUNCA SI USTED DESTINA UNA PARTE DE EL A COMPRAR ARTICULOS PARA SU USO PERSONAL EN "FIN DE SIGLO"

A pesar de que todo nuestro surtido para caballeros es novísimo, sus precios son los muy módicos que imperan en todo FIN DE SIGLO con motivo del tránsito de una temporada a otra.

¡APROVECHE ESTAS OPORTUNIDADES ESPLENDIDAS!

Las prendas diseñadas y sus precios le darán una idea de la economía de nuestro surtido:

A 75 cts. el par de calcetines de fantasía, en calidad excelente y última novedad.

A 90 cts. cualquiera de las dos camisas diseñadas, de batista con dibujos modernísimos.

A $1.00 Infinidad de corbatas de seda de calidad muy atractiva y elegantes dibujos y colores.

EN ESTOS Y TODOS LOS DEMAS ARTICULOS ANUNCIADOS, PRESENTAMOS AL MISMO PRECIO INFINIDAD DE TIPOS EN QUE ELEGIR DENTRO DE CADA ESTILO.

OTRAS OFERTAS ATRACTIVAS EN EL DEPARTAMENTO

ROPA INTERIOR

A 55 centavos: La pieza de calzoncillo o camiseta de tela especial, de excelente calidad.

A $1.00: La pieza de camiseta de tipo sport de punto transparente, en blanco y en colores. Todas las tallas. Valían a $1.60.

A $1.15: La camiseta o calzoncillo de fino soiesette en tejido delgado y resultado superior.

CORBATAS

SON VARIADISIMAS LAS ULTIMAS REMESAS RECIBIDAS, CON TODOS LOS ESTILOS PARA LA PROXIMA TEMPORADA. CREACIONES FRANCESAS E ITALIANAS EXCLUSIVAMENTE PARA "FIN DE SIGLO"

CALCETINES

A 55 centavos: El par de calcetines de seda de muy buena calidad en todos los colores.

A 30 centavos: El par de calcetines de fantasía, mercerizados, en gris o azul. Valían a 60 centavos.

A 70 centavos: El par de calcetines de seda de fantasía, en colores y dibujos de alta novedad.

A 75 centavos: El par de calcetines de hilo de Escocia, de excelente calidad, en blanco y negro y surtido de colores.

A 85 centavos: El par de calcetines de hilo puro de calidad, superior, en blanco, negro y todos los colores.

CAMISAS A LA MEDIDA

HEMOS RECIBIDO UNA PRECIOSA COLECCION DE GENEROS FINOS PARA CAMISAS A LA MEDIDA, EN LOS DIBUJOS QUE HA DE LLEVAR EL HOMBRE ELEGANTE EN LA TEMPORADA INVERNAL

NO OLVIDE LA REPUTACION DE LOS MAESTROS CORTADORES DE "FIN DE SIGLO". LE HAREMOS UNA CAMISA PERFECTA POR EL MISMO PRECIO QUE UNA BUENA CAMISA COMPRADA HECHA!

ACCESORIOS

PARA EL HOMBRE ELEGANTE

Desde la cartera, los yugos o la botonadura de más distinción, hasta la última prenda de buen vestir o de alta etiqueta.

FINOS ESTILOS NUEVOS DE BASTONES Y PARAGUAS PARA CABALLEROS

"FIN DE SIGLO" EXTIENDE SU CORDIAL BIENVENIDA A LOS VETERANOS NORTEAMERICANOS DESEANDOLES UNA GRATA PERMANENCIA EN TIERRA CUBANA.

PENSIONES Y JUBILACIONES DESPACHADAS

Empleados municipales repuestos. Varias noticias de la Intervención general

Se informaron las siguientes: señores Adolfo Gutiérrez Collado, Félix Millán Gómez, Ignacio González, Pedro Celestino Beruff Jardines, Jesús María Padrón y León, Isabel Ramírez Llorente, Esteban Hernández Morejón, y Benito González Alvarez.

EL INTERVENTOR GENERAL

Con la excursión presidencial que recorrió las provincias orientales regresará hoy a esta capital el Interventor General Dr. Aurelio Méndez.

EMPLEADOS MUNICIPALES REPUESTOS

En la Intervención se han recibido copias de las resoluciones dictadas por la Comisión del Servicio Civil mandando reponer a los empleados del Municipio de la Habana, señores Gonzalo Herrera Herrera, Mario Blanco y Rodríguez, Ramón Menéndez y Cuesta, José Briñas Martín y señorita Caridad González Núñez y Sainz, que fueron declarados cesantes por el Alcalde Municipal.

VELMA 72x90 B. Orks

SÁBANAS VELMA IMPERIALES LAS MEJORES

Pídalas en todos los establecimientos de la República.

REGULEZ & SUAREZ Industria 129. Habana. TELEFONO A-6232

Aceite Ricino ERBA

TÓNICO INTESTINAL

LA MARCA ERBA ES UNA GARANTIA

M.E.C.D. 2016

PARA ELLOS Y PARA ELLAS

Consultorio por la Doctora Herminia Planas

Secretos de una Parisiense Conócete a ti misma

Estimada amiga: El rizo o alforcitas de la blusa debe arreglarse cerca de los hombros, si no se desea dar más relieve al busto abultado. Sin embargo, el grupo de alforzas no se apartará mucho, porque el frente quedaría desairado.

Suya, LETICIA.

SONETO A UN ARBUSTO

¡Pobre arbusto! ¿Por qué le de- (jaría
en pie la tempestad, cuando tronaba,
si en sus alas de fuego se llevba
la guirnalda gentil que le cubría?

¿Y por qué la existencia, oh alma (mía,
si me arrebata lo que más amaba,
también me deja en pioe? ¿Por qué (no acaba
con el arbol sin hojas todavía?

¡Pobre arbusto sin flor! Por eso (al verte,
hermano de mi vida y de mi suerte,
se aumentan sin amargas decepcio- (nes.

Y te repito, en mi dolor profundo:
¿qué hacemos, ¡ay!, qué hacemos en (el mundo
tu sin flores y yo sin ilusiones?...

Sánchez GALARRAGA

Dos hermanitas.

Todavía nos restan muchos días de calor y puedon satisfacer su inocente deseo de lucir varios trajes floreados, tan lindos, en varios colores. Si can a "Le Printemps", Obispo y Compostela, verán una extensa variedad de esas vaporosas telas en nuevos dibujos y colores. Para el invierno, según noticias, continuarán las telas estampadas, pero en tejidos propios de la estación: Sedas, terciopelos estampados y pintados, ¡preciosos!

Myrna.

Todas sus preguntas pueden contestarse en un sola: "Esos son privilegios de un novio oficial". ¿Qué diferencia habría entonces? Todo lo demás podrá acompañarla en los paseos, pero "sin monopolizaria", puesto que no la ha pedido oficialmente. Tampoco puede presentarlo como prometido, sino como un amigo. Si las dos familias son tan amigas y están gustosas en las relaciones, parece natural que formalizarán esa situación tan penosa para todos.

Opinión autorizada.

El pepino comido moderadamente, sin sal y sin vinagre, es mtuy nutritivo y de fácil digestión. Sin embargo, un conocido médico solía decir que los pepinos deben ser bien pelados, cortados en rebanadas delgadas, espolvoreados con sal, sumergidos en vinagre...y tirados al cajón de la basura.

Amalia Rosa.

Con el uso continuado del jabón "Perusol", logrará la tersura y lozanía de su cutis, que tanto anhela. Disponga agua caliente y en otra parte agua fría. En la primera, haga una buena jabonadura con el "Perusol" y extienda esa espuma por toda la cara, cuello, escote y brazos. Luego, con el agua fría, enjuáguese bien hasta limpiar perfectamente la piel de todo resto de jabón, si es posible, con dos o tres aguas, pero frías del tiempo. Entonces con un pedazo de hielo, dese un poco de masaje, sin que llegue a hacerse doloroso, porque podría perjudicarse.

PASADO, PRESENTE Y FUTURO.

Lo pasado es un abismo sin fondo, que se traga todas las cosas pasajeras, lo porvenir es otro abismo impenetrable. Uno de estos abisbos se derrama continuamente en el otro, lo porvenir en lo pasado, atravesando por lo presente. El hombre está colocado entre esos dos abismos.

Nicole.

REGLAS DE JEFFERSON PARA LA VIDA

1 No dejes para mañana lo que puedas hacer hoy.

2 No molestes a nadie para que haga lo que tú mismos puedes hacer.

3 Nunca gastes el dinero antes de tenerlo.

4 Nunca compres una cosa que no necesites, simplemente porque es barata.

5 El orgullo cuesta más que el hambre, la sed y el frío.

6 Nunca te arrepientas de haber comido demasiado poco.

7 Nunca nos molesta lo que hacemos con buena voluntad.

8 ¿Cuántas penas nos han causado los males que nunca han acontecido?

9 Agarra siempre las cosas por el mango más suave.

10 Cuando te incomodes cuenta hasta diez antes de hablar: si la incomodidad es muy grande, hasta cien.

"Una chiquilla presumidoa"— Rodrigo L. (Camagüey).

Los dos encontrarán lo que necesitan en la "Maison Lucie", Industria 111, (ciento once-, teléfono A-9327—noventitres diecisiete—. Escriban o hablen con Madame Lucie, que tendrá mucho gusto en aconsejarle la mejor manera de aumentar sus encantos. Es su especialidad.

CURIOSOS TITULOS DE ALGUNOS LIBROS

Hace dos años, en Londres, se dió a la publicidad una obra de Mr. John Drinkwater, titulada "K-O". Muy parecido es el conocido título ||4 por 7 igual a 28" del escritor francés Pierre Wolff.

Mucho más corto resulta aún el de la novela publicada en 1913 por miss Mary Finchardt, que se reducía simplemente a una letra: K.

En Inglaterra se conocen otros dos títulos monoliterales: "E", de Julius Hunckley, y "Q", de Catalina Nelin Burt. En Nueva York (1921), se publicó anónimamente, es decir, sin nombre del autor, una larga novela bajo el título de "I".

En Francia se conoce un libro titulado simplemente "?", y otros dos sin título ninguno, uno de ellos de Jorge Anquetil.

El polo opuesto, o sea los títulos enormemente largos, es más común, sobre todo en cuanto se refiere a escritos de épocas pasadas. En Sud américa no hay duda que el record indisputado lo detentan el padre Castañeda, con el título de sus periódicos de combate, y el historiopador y publicista Zinniy, en su ensayo sobre el periodismo argentino en los primeros años de la independencia.

En Europa se conocen títulos casi kilométricos, pero el supremo honor en la materia ha de corresponderle a una obra en dos volúmtenes del escritor belga Ch. de Grave, publicada en 1806 con un estupendo título, cuya traducción en la siguiente:

"República de los Campos Eliseos o Mundo Antiguo, obra en donde se demuestra que los Campos Eliseos y el infierno de los antiguos son el nombre de una antigua república de hombres justos y religiosos, situada en la extremidad septentrional de las Galias, y sobre todo en las islas del bajo Rin; que este infierno ha sido el primer santuario de la iniciación en los misterios y que Ulises fué en ellos iniciado; que la diosa Ciré es el emblema de la iglesia elísea; que el Eliseo es la cuna de las artes, las ciencias y la mitología; que los Elíseos, nombrados también desde otros puntos de vista de Atlantes, Hiperbóreos, Cimerianos, etc., han civilizado los pueblos antiguos, inclusive a los egipcios y a los griegos; que los dioses de la fábula no son más que los emblemas de las instituciones sociales del Eliseo; que la bóveda celeste es el cuadro de esas instituciones y de la filosofía de los legisladores atlantes; que el águila celeste es el emblema de los fundadores de la nación gala; que los poetas Homero y Hesiodo son originarios de Bélgica".

No hay duda que el record es legítimo y que ha de ser insuperado, a menos que todo un libro integro se convierta el título.

Una enferma crónica.

Lo más seguro es ver al médico. Por mi parte puedo recomendarle y lo hago con muchísimo gusto y buen deseo de aliviarla en algo, la excelente pomada EGO-SUM, que se usa con magníficos resultados en "toda afección cutánea", cualesquiera que sea su origen y antigüedad. Si le parece puede bañar la parte afectada, con agua boricada y luego aplicarse la pomada "Ego Sum", aunque no es requisito indispensable, pues con sólo la aplicación diaria de esa pomada, se sanará su piel. Desde luego, repito, que conviene un tratamiento interno, que estará en la mano de su médico, administrarlo. Son muchas las personas beneficiadas con el uso de la pomada "Ego-Sum" y que bendicen la hora en que tuvieron conocimiento de ella.

¡Tal vez sea tan afortunada! ¡Dios lo quiera!

Eleuterio.

Esa horrible calva parcial, que tanto le preocupa y deprime puede desaparecer con la aplicación diaria de la pomada LILIANA. Es cosa segura y que he visto repetidas veces en casos análogos. El frasco lleva instrucciones en castellano y su uso es facilísimo. Puede lavarse la cabeza con jabón, una vez a la semana, si lo desea. Pídala en el departamento de perfumería de "El Encanto", vale dos pesos.

Marta.

Muchas gracias por su amable cartica. Trataré de complacerla, si es que encuentro la receta. No encuentro la de "Café con Leche" pero le copio una receta de pastillas de leche, que supongo añadiéndole café, le dará el resultado apetecido:

"Pastillas de leche" Para dos tazas de leche, una de azúcar, se mezclan, se les pone el perfume que se prefiera (poniendo café, no lo necesitarán), y se cocina revolviendo. Cuando se eche sobre el mismo dulce un poco y no se extienda tendrá el punto necesario, entonces se aparta del fuego y se bate hasta que se forme una pasta dura, se extiende sobre un mármol engrasado con manteca y se cubre con una servilleta, se aplasta un poco y se cortan las pastillas.

ATAQUES EPILEPTICOS CURADOS

La medicina del Dr. Peeke ha curado Ataques Epilépticos y desordenes nerviosos durante más de cuarenta años. Deseamos que toda mujer, hombre o niño que sufre de esta terrible enfermedad envie por nuestro importante Libreto gratis, que trata de la Epilepsia.

Dr. W. H. PEEKE, 4 Cedar Street, NEW YORK

De venta en todas las Boticas

CRONICA CATOLICA

POR UN CATOLICO

La Procesión de la Merced Fué una Manifestación del Sentimiento Religioso del Pueblo de la Habana

La devoción que el público habanero, ha profesado siempre a la reina del cielo, baja la advocación de Nuestra Señora de las Mercedes, desbordóse por decirlo así, el pasado domingo, con la ocasión solemne en que se instauraba, después de interrumpida durante medio siglo, la tradicional procesión de la Virgen de la Merced, que desde antaño siempre ha revestido una solemnidad extraordinaria, como todos los actos que se celebran en el antiguo templo mercedario, santuario y foco de esa devoción.

Con la ocasión de la restauración de esta tradición, el pasado domingo, los sentimientos cristianos de nuestro pueblo tuvieron una válvula de escape, y el catolicismo al pasear triunfante por nuestras calles la venerada imagen de la Virgen de la Merced, probó una vez más que aun palpita en las masas, la fe de nuestros padres, aquella fe que hizo posible el descubrimiento de América y que animó a nuestros próceres en sus épicas luchas por Cuba Libre.

Desde hacía más de un mes, no tan solo en los círculos católicos sino en los sociales, el tema de actualidad era la procesión de la Merced por las calles de la Habana, que después de cincuenta años, volvía a celebrarse.

El día señalado para este faustoso suceso fué el del domingo, octava de la festividad principal de Nuestra Señora de las Mercedes.

Desde las primeras horas de la mañana, en las calles qué triunfalmente había de recorrer la Santísima Virgen, notábase la animación, ya que los vecinos se afanaban gustosamente en engalanar las fachadas de sus residencias, por doquiera se veían antiguos cortinajes, banderas, guirnaldas y flores en profusión.

Innumerables preguntas llegaban al templo de La Merced, referentes a la procesión, que era el acto culminante del día, y en la que estaba puesta toda la atención no tan solo del pueblo de la Habana sino del interior de la República.

Los alegres repiques de las campanas y cientos de voladores anunciaban desde las primeras horas del día, la gran procesión que en horas de la tarde había de celebrarse.

A las dos de la tarde, aun permanecían cerradas las puertas del templo, y ya en la plazoleta cientos de devotos esperaban el paso de la venerada imagen.

A las dos y media cuando fueron franqueadas las puertas de la iglesia, pronto fueron invadidas sus naves por cientos de fieles que en romería desde diversas partes de la isla acudían a la celebración de tan fausto suceso religioso.

Dadas apenas las cuatro de la tarde, rebosaba la Iglesia de la Merced de comisiones y público; elevaban sus lienzos polícromos los estandartes—oro y color—y llegaba hasta el silencio de las naves el rumor que venía de la plazoleta y calles colindantes, totalmente ocupadas y en la que hormigueaba una inmensa multitud.

A las cinco y media comenzó a organizarse la procesión, mientras que el prefecto del templo P. Irineo Rodríguez, rezaba el Santo Rosario.

Minutos después, a las seis menos cuarto, púsose en marcha la procesión.

Un cuadro indescriptible presentaba la ofrenda popular a la Santísima Virgen de las Mercedes. Culebreaba por las calles, las líneas interminables de la procesión, abierta en dos filas, ordenada, magnífica.

Entrambas líneas flotaban al aire de la tarde, un tanto húmedo, las banderas y estandartes multicolores.

Con orden admirable desfiló por las estrechas calles de la Habana antigua que siente acaso las nostalgias de las manifestaciones religiosas de la pasada centuria. ¿Por qué no han de repetirse con frecuencia? Son bellas, son humildes, son frescas ternuras estas procesiones en que los niños entonan cánticos que se elevan dulcemente, en que los hombres beben amorosa memoria de la niñez feliz.

Desfiló triunfalmente la procesión por las calles de Cuba, hasta Paula; Paula, desde Cuba a San Ignacio; San Ignacio, desde Paula hasta Acosta; Acosta, desde San Ignacio a Damas; Damas, desde Acosta a Paula; Paula, desde Damas a Cuba; y Cuba desde Paula a penetrar en el templo nuevamente.

El paso a lo largo de todo el recorrido fué majestuoso.

Una gran muchedumbre presenció la imponente manifestación católica, descubierta y en actitud reverente; de ventanas y balcones se arrojaron gran número de flores a la venerada imagen; las casas del trayecto estaban adornadas artísticamente.

La procesión llevó el siguiente orden:

Abría la marcha la Cruz y ciriales, a la que seguían los setecientos niños y niñas del Catecismo de la Merced quienes iban cantando bajo la dirección del P. Vicente Sainz, y los que recibieron múltiples elogios y felicitaciones por el orden y compostura en dicho acto; seguía la Academia José Martí de la Asociación de Católicas Cubanas, cuyas alumnas lucían sus vistosos uniformes, siendo llevado el estandarte de la Academia por la alumna señorita Gloria Casas y dirigidas por la Directora y profesora señoritas Estela Collado y Hortensia Collado; Academia América Arias, dirigida por su Directora señorita Eulalia Oliver: alumnas del Colegio La Domiciliaria dirigidas por las Hijas de la Caridad; Federación de Hijas de María; Guardia de Honor del Sagrado Corazón; Congregación de Ntra. Señora de Lourdes; Milicia Josefina; Asociación de la Medalla Milagrosa; Antiguas Alumnas del Colegio La Inmaculada; Conferencias de San Vicente de Paul; una interminable fila de público y cerraban la marcha junto a la Virgen las cofrades de la Esclavitud de La Merced, luciendo todas su escapulario; seguía después la preciosa carroza automóvil en que iba colocada la misma venerada imagen que salía hace cincuenta años.

Esta carroza fué adornada con extraordinario gusto artístico por las Hijas de la Caridad del Colegio La Domiciliaria Sor Adelina, Sor Concepción Rubio y Sor Rosalía Alvarez, además de las siguientes alumnas: señoritas Hortensia Camejo, Mirta Camejo Hernández y Araceli Amor y Rigal.

Numerosos elogios y felicitaciones recibió el P. Tobar por la artística carroza, la que fué confeccionada por el celoso y activo joven Enrique Cobos, siendo muy felicitado.

El camión en que se formó la carroza, fué cedido gratuitamente por el señor Bernabé García, propietario de la Agencia de Mudadas "La Viajera" quien lo cedió por devoción a la Santísima Virgen.

Digno de elogio fué este rasgo de dicho comerciante.

En la propia carroza daban escolta al trono de la Virgen las siguientes niñas vestidas de ángeles y pertenecientes al propio Colegio de La Domiciliaria: Hilda Izquierdo, Matilde Moraleda, Ofelita Pardo, Laura Viera, Julieta Pardo, Sahara Hernández, Sahara López, Graciela Pérez; Gloria Bouza, Dolores Couce, Anita Justiniani, Esther Cuevas, Rosa Inés Sierra, Laura Alonso, Josefina Alonso, Mercedes González, Alicia Andú.

Detrás de la carroza iba el P. Antonio López, Visitador de los Padres Paules revestido de Capa y cerrando la marcha la Banda de la Beneficencia bajo la dirección del maestro Manuel Raluy.

Por último una muchedumbre inmensa de devotos seguían a la Banda de la Beneficencia.

Entre ambas filas de la procesión, formaba primeramente una banda de música, siguiéndole la bandera cubana portada por el joven Alberto Martí, y haciéndole escolta las señoritas Caridad Salas y Emelina Gutiérrez; la bandera del Catecismo llevada por el Presidente del mismo señorita Emilia Bastorrechea y escoltada por la Tesorera señorita Dolores Fernández y por la Secretaria señorita Carmelina Santurio; seguían después los estandartes de las diferentes asociaciones radicadas en dicha iglesia, portados por la señorita Mercedes Téllez, señores Cándido Fraga, Miguel Angel Martí, Cheita Tagle de Alfonso, además otros numerosos estandartes de la Iglesia, portados por las siguientes alumnas de la Academia José Martí: señoritas: Fidelina Rodríguez, Carmen Lugoyen, Esperanza Pons, Eugenia Freixas, Dalia Risco, Josefina Buquet y Adela Rodríguez; también de la Academia América Arias llevaban estandartes las siguientes alumnas: señoritas René Vila, Elena Romarís, Celia González, Pilar Carrillo, Libertad Porras, Elvira Fernández, Anastasia Rego, María León N. Menéndez, Regina Pesquera, y Mercedes Duelolo; seguidamente iba la linda niña Lourdes Alfonso y Tagle vestida de ángel arrojando flores al paso de la Virgen.

Haremos mención especial de la Camarera señora Concepción Duquesne Marquesa de Rialp, esposa del Embajador de S. M. en la República de México, quien vino desde la nación hermana para asistir a estas fiestas, llevando en la procesión el Estandarte de la Ilustre Esclavitud de la Merced y siendo escoltada por la señora Mercedes Campos de Tagle y señora Mercedes N. de Martínez.

Delante, con otro estandarte iba su hija, Conchita Rialp y Duquesne, y por último como escolta de la carroza los siguientes jovencitos con preciosos faroles: Antonio Juste, Bernardo Vigón, Román Compte, Sebastián Rigo, José L. Fernández, Pedro Mendoza, Dionisio Peón, Pedro Crespo, Florentino Fernández, Jesús y Tomás de la Cruz.

Se invirtió en la procesión dos horas menos unos minutos.

Una vez de regreso la carroza con la venerada imagen del templo fué recibida con repiques de campanas y voladores.

Al penetrar la imagen en la Iglesia, los estandartes y banderas alineados en el Presbiterio, fueron presentados mientras la banda de Beneficencia ejecutaba el Himno Nacional Cubano.

Momentos de sublime apoteosis e inenarrables en el lenguaje humano.

Nuestra vista se eleva al cielo y rara coincidencia, las nubes diseñaban perfectamente los colores de la bandera cubana, asociándose así al júbilo que embargaba a la ciudad de la Habana, que ha dispensado a Nuestra Señora de las Mercedes el más excelso de sus homenajes, y por el cual puede sentirse orgulloso el reverendo P. Angel Tobar, ilustre hijo de San Vicente de Paul y Director de la ilustré Esclavitud ya que a él se debe la organización y triunfo obtenido con las restauración de esta tradición.

Seguidamente se cantó por el P. López, gran Salve solemne ante la imagen colocada en la carroza, estando la parte musical a cargo de la señora Alex Dana del Pino, señorita Titi Escobar y señor Francisco Sauri.

El altar mayor del templo, lucía un bello y artístico adorno floral confeccionado con profusión de plantas, flores y luces por los jóvenes Gregorio Blanch y Bernardo Viñas.

Durante todo el día la mesa de colectas estuvo a cargo de las activas y celosas Directoras de Urnas señora Inés Gutiérrez, señorita Emelina Gutiérrez y señorita Caridad Salas, quienes tanto se desvivían por esta devoción.

Después de la Salve fué necesario cerrar las puertas del templo, pues los millares de personas asistentes a la procesión pretendían penetrar en el mismo que resultaba pequeño para tan inmensa multitud.

Numerosas ofrendas florales fueron recibidas durante todo el día.

Dirigieron la procesión, llevando a cabo una ardua labor en la ordenación de dicha multitud los padres escolapios Juan Puig y Modesto Galofre y los paules padres Angel Tobar y Vicente Sainz, además de nuestro compañero señor Eugenio Blanco Villar, quienes merecen una felicitación especial, que unimos a las muchas ya recibidas.

La policía dirigida por el capitán Guillén, tuvo a su cargo el orden en dicho acto.

En resumen: la procesión del domingo ha sido un acto trascendental en la vida católica habanera. Más de veinte y cinco mil personas formaron en las filas de los manifestantes, y entre los espectadores, desenvolviéndose el acto con el mayor orden, la mayor piedad y el mayor entusiasmo, sin que se tuviera que lamentar el menor incidente.

La Comisión organizadora de esta procesión y de un modo especial el Rvdo. P. Angel Tobar, —su figura principal—deben sentirse altamente satisfechos del resultado de sus esfuerzos, y con sobrada razón orgullosos de haber dado oportunidad al pueblo de la Habana, firmemente católico y devoto de Nuestra Señora de las Mercedes, para tributar tan grandioso homenaje de afecto después de medio siglo de interrumpida esta tradición.

Eugenio Blanco Villar.

LAS CRIATURAS

deberían estar medianamente gordas y criar grasa a medida que la consumen. Las criaturas delgadas, aun cuando lleguen a la edad de 18 o 20 años, corren peligro de contraer la tuberculosis u otra enfermedad agotante. Es una cosa espantosa cuando reflexionamos sobre el número de criaturas de ambos sexos que mueren por mala asimilación de sus alimentos. El alimento, aunque se tome en abundancia, no los nutre, no cría grasa ni imparte fuerzas. Para evitar este mal, para salvar las criaturas que las madres acarician, y los simpáticos muchachos y muchachas que principian a mirar al mundo con ojos llenos de esperanza y ambición, debe siempre emplearse la PREPARACION de WAMPOLE. Su éxito es cosa decidida y resuelta. Miles de personas le deben su vida y salud. Es tan sabrosa como la miel y contiene una solución de un extracto que se obtiene de Hígados Puros de Bacalao, combinados con Jarabe de Hipofosfitos Compuesto y Extracto Flúido de Cerezo Silvestre. Para la reposición de niños pálidos, raquíticos y demacrados, especialmente los que sufren de Anemia, Escrófula, Raquitismo y Enfermedades de los Huesos y la Sangre, nada hay tan bueno como nuestra preparación. El Dr. J. Le-Roy y Cassa, Secretario General de la Academia de Ciencias Médicas, de la Habana, dice: "El sabor agradable de la Preparación de Wampole la hace una medicina de inestimable valor en las enfermedades de la infancia." Eficaz desde la primera dosis. La original y genuina Preparación de Wampole, es hecha solamente por Henry K. Wampole & Cía., Inc., de Filadelfia, E. U. de A., y lleva la firma de la casa y marca de fábrica. Cualquier otra preparación análoga, no importa por quien esté hecha, es una imitación de dudoso valor. De venta en todas las Boticas y Droguerías.

DIA 5 DE OCTUBRE

Este mes está consagrado a Nuestra Señora del Rosario.

Santos Froilán, Atilano y Marcelino, confesores; Plácido y compañeros mártires; Santas Flavia, Flaviana y Caritina, vírgenes; y Gala, viuda.

Santa Gala, viuda. Nació en Roma. Desde su infancia mostró grande amor a la virtud. Casáronla siendo aun muy joven; pero quedó viuda antes de cumplirse el año de su matrimonio.

Libre ya entonces de las ataduras del mundo, cifró solo su ambición en agradar a Dios, y se retiró a hacer vida solitaria. Como siempre había sido muy devota de los Apóstoles San Pedro y San Pablo, mandó construir una pequeña celda junto a la iglesia de su sepulcro, sobre el monte Vaticano, se encerró en ella y se entregó a la práctica de las buenas obras. Sus considerables riquezas fueron patrimonio de los pobres; y durante su vida fué el consuelo de todos los necesitados.

Los obispos y todos los demás personajes que eran a la sazón el ornamento de la Iglesia de Occidente, se admiraban de la piedad de la Santa y recibían sus consejos como órdenes del cielo.

Santa Gala murió el 5 de Octubre a mediados del siglo VI.

CULTO CATOLICO PARA HOY

En Santa Catalina solemne función al Santísimo Sacramento por el Jubileo Circular.

En el Templo de Reina dá comienzo hoy la novena de las Nueve Primeros Viernes de mes, como preparación a la fiesta del Sagrado Corazón de Jesús.

Por la mañana a las 8.

Por la tarde a las 5.

En la Iglesia del Convento de San Juan de Letrán de Padres Dominicos, solemne Novenario en honor a Nuestra Señora del Rosario, a las 5 de la tarde.

En los Pasionistas celebra la función mensual, la Guardia de Honor del Sacratísimo Corazón de Jesús.

Por la mañana a las 7.

Por la tarde a las 5.

En la Parroquia del Carmen, a las 8 y media de la mañana función y procesión en honor a Cristo Rey. A las 5 de la tarde Hora Santa. En honor al Sacratísimo Corazón de Jesús, como primer viernes de mes a El consagrado, Misa, Comunión, exposición y ejercicios de adoración y reparación, en todos los templos.

Rezo solemne del Rosario en todas las iglesias y capillas públicas y semipúblicas.

En la Iglesia Parroquial de San Hilarión de Guanajay, a las 8 y media a. m. Misa Cantada y el ejercicio del mes de San Hilarión.

A las 8 y media de la noche solemne Tríduo en honor a Nuestra Señora del Rosario.

En la Parroquia del Cerro y en la de Jesús, María y José, Misa y ejercicio de los Nueve Viernes en honor a Jesús Nazareno.

En San Nicolás, al Santo Cristo de Limpias.

CULTO CATOLICO PARA MAÑANA

En Santa Catalina solemne función al Santísimo Sacramento por el Jubileo Circular.

En la Parroquia del Vedado a las diez de la noche Vigilia al Santísimo Sacramento por el Tercer Turno de la Sección Adoradora Nocturna de la Habana.

Se encarece la asistencia a los adoradores del expresado Turno.

En todos los templos Misa y Salve cantada en honor a Nuestra Señora la Virgen María.

EL JUBILEO DEL ROSARIO.—Desde las 12 del día 6 (sábado) hasta las 12 de la noche del día 7 (domingo) se gana el Jubileo del Rosario, en las Iglesias y Capillas, que tienen canónicamente erigida a Cofradía del Santísimo Rosario. Gozan de este privilegio en la Habana, las iglesias de los Dominicos y la Parroquia de San Nicolás de Bari.

Este Jubileo es en un todo igual al de la Porciúncula.

En cada visita hay que rezar una estación de seis Padre nuestros.

CONGREGACION MARIANA DE LA ANUNCIATA

El próximo domingo, celebra la Congregación Mariana de la Anunciata, la función mensual reglamentaria con arreglo al siguiente programa:

A las 7 y media a. m. junta general. A las 8 a. m. exposición, Misa armonizada, Comunión general, bendición y reserva.

A las 9 a m. inauguración del Curso Catequístico de 1928 a 1929.

VICENTE RIPOLL Y MULET

En la mañana de ayer ha dejado de existir confortado con los Santos Sacramentos y la Bendición Papal, en su residencia del Vedado, rodeado del cariño de familiares y amigos, el distinguido caballero cristiano Don Vicente Ripoll y Mulet, padre político de nuestro particular amigo señor José Calle y abuelo de la distinguida y piadosa señorita Nena Calle y Ripoll, Camarera de la Pía Unión de Santa Teresita del Niño Jesús de la Parroquia del Carmen.

Su entierro que se celebrará en la mañana de hoy revestirá sin duda alguna caracteres de una sentida manifestación de duelo.

Llegue hasta sus familiares nuestro más sentido pésame.

ASMA

Enfisema • Opresiones

Remedio soberano Cigarrillos ó Polvo **ESPIC**

En los hospitales y farmacias del mundo entero

Exigir la firma J. ESPIC en cada Cigarrillo

Agentes para Anuncios en EUROPA:

L. MAYENCE & Cie

DAVIGNON, BOURDET & Cie. Sucres

9, Rue Tronchet, PARIS

19, 21, 23, Ludgate Hill, LONDRES

El Día 6 es el Santo de Charito

Obséquiela, pero no con un artículo vulgar, sino con un objeto bello y práctico. Nosotros especializamos en objetos propios para regalos. Constantemente recibimos muchas novedades. Precios muy económicos.

¿Por qué padecer estos males, sufriendo incalculablemente? El Linimento Minard los alivia con rapidez y facilidad extremada. Basta frotarlo sobre las partes afectadas. No irritará la piel. Un remedio casero de méritos reconocidos durante más de 75 años.

MINARD COMPANY

Framingham, Mass., E. U. A.

LINIMENTO PARA EL DOLOR MINARD

PARA SUS

NUNCIO

INFORMESE CON

HIGINIO GARCIA Y GARCIA

TELEF. A-8176

TEXTO PARA LOS INSTITUTOS

Y CARRERAS ESPECIALES

Ofrecemos a los padres de familia un surtido completo de libros de texto para la Segunda Enseñanza, tanto en los Institutos como en los Colegios incorporados. Comprando en nuestras casas, "La Moderna Poesía" y "Cervantes", tendrá la seguridad de obtener una economía razonable, puesto que somos los editores de la casi totalidad de dichos textos y además los hallará todos, ahorrándose así viajes en balde de librería en librería para completar la lista.

Para las carreras especiales, también tenemos TODOS los textos. La importancia de nuestras casas y las grandes cantidades que compramos, nos ponen en condiciones de ofrecer el surtido más completo a los precios más bajos.

También tenemos toda clase de material escolar y lo proporcionaremos con todo gusto nuestro catálogo especial, completamente gratis.

CURSO INTEGRAL DE

Legislacion Hipotecaria

POR EL DR. ISMAEL SEGURA Y G. MENOCAL

Una obra práctica, en la que se enlaza, coordina y armoniza de modo maravilloso, todo cuanto se relaciona con el DERECHO INMOBILIARIO, tanto en lo que respecta a los preceptos de la Ley Hipotecaria y su Reglamento, como lo que se refiere a la Ley de Refacción Agrícola, de Colonato y de molienda de cañas.

Redactada en forma sencilla y didáctica, es especialmente útil a los estudiantes de la Facultad de Derecho, que hallaron en ella un CURSO COMPLETO con todos cuantos datos puedan necesitar y también para todo abogado, Registrador de la Propiedad, etc., especialmente, quienes deseen presentarse a oposiciones de Registradores.

Precio del ejemplar, con 808 páginas en cuarto, a la rústica, $6.00; encuadernado en holandesa, $7.00; encuadernado en pasta española, $7.50.

OTRAS NOVEDADES

LECENE (P.) y LERICHE (R.) TERAPEUTICA QUIRURGICA. Tomo II. úrata de Cabeza, Cuello, Raquis y Tórax. Barcelona, 1928. 1 tomo en cuarto, en pasta. . . . . $ 6.00

MURATTI (Dr. NATALIO). — MUNICIPALIZACION DE SERVICIOS PUBLICOS. Estudio económico, financiero, político, jurídico y social. Buenos Aires, 1928. 1 tomo en rústica. . 5.50

RIGAUD (LUIS). EL DERECHO PENAL. Historia y teorías. Su origen tradicional. Madrid, 1928. 1 tomo en cuarto, pasta 2.50

LACHELIER (JULIO). DEL FUNDAMENTO DE LA INDUCCION. Psicología y metafísica. Notas sobre la apuesta de Pascal. Estudios sobre el Silogismo, etc. Madrid, 1928. 1 tomo en cuarto, encuadernado en pasta. 3.25

CARLOMAGNO (JUAN C.) — MANUAL DE DERECHO MARITIMO. Nueva edición; aumentada. Buenos Aires, 1927. Un tomo, en rústica 12.00

MORGADO TORRES (ONELIA). — FUERZAS MORALES. La enseñanza moral en las escuelas. Magnífica edición ilustrada, con temas cubanos. 1 tomo en cuarto, en tela. 1.00

MACNAB (CORONEL). — CURSO SOBRE TIRO DE PISTOLA Y REVOLVER. Preparado para el uso de la Policía, individuos y clubs. Edición ilustrada con fotografías del modo de coger el arma, etc., etc. 1 tomo en 4o., rústica. 0.50

DARBY (W.) EL LIBRO DEL MECANICO PRACTICO. Recetas y procedimientos modernos de trabajo. Edición ilustrada. Barcelona. 1 tomo en 4o., encuadernado en tela. 2.50

HOWE HALL (JOHN). — FABRICACION POR FUSION, TRATAMIENTO TERMICO Y ENSAYO DE LAS PIEZAS DE ACERO. Moldeo, fusión, desmoldeo, cementación, acabado y ensayo. Edición ilustrada. Barcelona. 1 tomo en cuarto mayor, encuadernado en tela 3.50

UP DE GRAFF (F. W.) — LOS CAZADORES DE CABEZAS DEL AMAZONAS. Madrid, 1 tomo en cuarto, rústica. 2.00

La Moderna Poesia

Obispo 135 Apartado 605. Teléfonos A-1171, 1172 y 1173. Habana.

CERVANTES

Galiano 62. Apartado 1115. Teléfono A-4958. Habana.

RUBINAT LLORACH

LA MEJOR AGUA MINERAL NATURAL PURGANTE

SE VENDE EN MEDIAS BOTELLAS EN TODAS LAS FARMACIAS DE LA ISLA DE CUBA

M.E.C.D. 2016

Telfs A.-3716 y A-2803

VENTA ANIVERSARIO 1927 - OCTUBRE - 1928

OBSEQUIO PARA TODOS!!

Nuestra venta especial, conmemorando el primer aniversario de vida de EL NUMERO 15 ha sido basada en precios tan bajos, que constituyen positivos obsequios para cuantos se están aprovechando de ellos. Hay millares de lotes de diferentes y a cual más útil mercancía, a 97 centavos. VEA ALGUNOS DE ELLOS.

6 CAJAS de JABON LACTEINE con 3 jabones cada una, por ..... 97 cts.

1 SABANA CAMERA y 1 FUNDA, de warandol, superior, por ..... 97 cts.

1 CAMISETA P. R., legítima, abiertas, con media manga y sin ella, en las tallas 1a., 2a. y 3a., por ..... 97 cts.

3 CAMISONES BLANCOS de OPAL bordados en blanco y colores, en todas las tallas, por ..... 97 cts.

1 Pieza de CREA NUMERO 5000, de 1 yarda de ancho, por ..... 97 cts.

1 CAMISA DE POPLIN con cuello unido o separado en blanco, colores enteros y a listas, de gran novedad, en todas las tallas, por.... 97 cts.

NO DEJE DE VISITAR ESTOS ALMACENES durante la VENTA ANIVERSARIO. HAY GANGAS SORPRENDENTES!

"EL NUMERO 15"

MONTE, 15, FRENTE A PRADO ¡OJO! LA CASA NO HACE ESQUINA

960 COMENSALES CONCURRIERON AYER A LOS JARDINES DE SAN FRANCISCO DE PAULA RINDIENDOLE SINCERO HOMENAJE DE CARIÑO AL DOCTOR FCO. M. FERNANDEZ

DURANTE TODA LA MAÑANA EL ILUSTRE SECRETARIO DE SANIDAD Y BENEFICENCIA FUE OBJETO DE MULTIPLES FELICITACIONES POR PARTE DE SUS COMPAÑEROS DE OFICINA, PARTICULARES Y DE LA PRENSA

LA PRIMERA BOLA DE LA GRAN SERIE MUNDIAL ENTRE YANKEES Y CARDENALES

BRILLANTES RESULTARON LOS DISCURSOS PRONUNCIADOS EN EL ALMUERZO HOMENAJE POR LOS SEÑORES PRISCILIANO PIEDRA, REPRESENTANTE A LA CAMARA, DOCTOR SALAZAR, CATEDRATICO DE LA UNIVERSIDAD Y EL DR. FERNANDEZ

Desde hora temprana, ayer, se vió colmado de felicitaciones y agasajos el popular Panchito María Fernández, Secretario de Sanidad y Beneficencia con motivo de su fiesta onomástica. En horas de la mañana, en su oficina, recibió a cientos de personas, empleados, altas autoridades de otras dependencias del Estado y amigos. A las doce del día fué objeto de un homenaje consistente en un almuerzo al que asistieron 960 comensales, en los jardines de las aguas minerales de San Francisco. Después en su residencia particular, tan pronto saludó al señor Presidente de la República que regresaba de su excursión política por las provincias orientales, recibió también de familiares y amigos íntimos, la expresión sincera del cariño y el afecto que le profesan.

El recibo.—A las ocho y media de la mañana el doctor Fernández dió órdenes a su Secretario Particular, señor Gustavo Santa Ana, a fin de que su despacho quedara expedito a cuantas personas desearan saludarle.

El primero en abrazarlo cordialmente fué otro Panchito, nos referimos al Jefe Local de Sanidad de la Habana, Francisco Pérez y López Silvero, entusiasta colaborador del señor Presidente de la República.

Después anotamos los nombres de los siguientes funcionarios y personalidades: Doctores Fernando Rensoli y Fernando J. del Pino, Directores de Sanidad y de Beneficencia, respectivamente, Félix Guiralt, Antonio F. Barrera, Julio César Portela, Armando Galis Menéndez, Amable Arango, Jorge Ponce, Emilio Valdés Valenzuela, José A. López del Valle, Genaro López, Jorge Le-Roy, Antonio J. Cadenas, Alfredo Jiménez Ansley, Carlos Calonge, Luciano Franchi de Alafro, O. Cartaya, A. Izquierdo, Céspedes, Armando Guerra, los Ingenieros Rogelio Callava, Rogelio Espinosa, Antonio García Maitín, y Carlos Gómez, los capitanes del ejército Guillermo Lage, y Santa María, el teniente Rubio, el doctor Alfredo Comas, doctor Sitjar.

Doctores Miguel Angel Rodríguez Machado, Rodrigo Arias Delgado, Antero Luis Navarro y Pelaez, Miguel A. Llaguno, Manuel Herrada, Alberto Adot y Rabell, Julio Martín Cruz, Marcelino Atat, Jesús Ferrer Couto, y el Ingeniero Egaña.

Los Inspectores Secundino Díaz, Casimiro Casañas, Mario Rodríguez Miret, Aurelio González, Eladio Blanco.

Los señores Telesforo González, Alfredo Gatell, Joaquín Bertematti, Julio Farías, Juan Francisco Palacios, Clodomiro Rivero, Raul Castro, Rafael Castro, el competente auxiliar del doctor Fernández en la jefatura de la oficina de la Secretaría, Oscar Morejón, Manuel Grenet, Juan Sarol, doctores Faz Tavío, Rodríguez Rosell, Fernández Rebull, Agustín Madan, Angel Madan, Julio Delfín, Abilio D. Daussa, Carlos Hoyos, Ramón Cornide, Humberto Cuéllar del Río, Perfecto Rodríguez Mora, Yarini, Otazo, y Recasens.

Doctores Jesús Alfredo Figueras, Severino Gutiérrez de la Solana, Teodoro Miranda, Joaquín (Quino) Ruiz Mesa, Rodríguez Barquín, David Pino, José Carbonell, Blas Oyarzum, José A. Font, Octavio Diviñó, alto empleado de la Pagaduría y el hombre que llevó al primer puesto del Campeonato Inter-Social de Base Ball al club de la Cuban Telephone, Silvio Jiménez y otros muchos más que harían interminable la relación.

El saludo de los reporters.—Los reporters encargados de la información de la Secretaría de Sanidad y Beneficencia le expresaron al doctor Fernández su afecto y cariño, dándole un fuerte apretón de manos y un abrazo sincero.

El doctor Fernández tuvo gentiles frases de agradecimiento para los compañeros señores Serafín García, de El Mundo, Julio César González Rebull, de La Lucha, César Rodríguez, de Excelsior, Hilarión Cabrisas, de Heraldo de Cuba, Fernando López Porta, de El País, Enrique Bernal de La Prensa, Federico Rosainz, de El Comercio, y Rogelio Franchi de Alfaro de DIARIO DE LA MARINA, quien saludó también al señor Secretario de Sanidad en nombre del doctor José I. Rivero, Director nuestro.

Las Isabelinas.—Un grupo de distinguidas señoras que luchan activamente en la campaña contra la tuberculosis, presididas por la señora Corina García Montes de Aballí, saludaron al doctor Fernández, quien agradeció infinito la atención, teniendo frases de elogio para las altruistas Damas Isabelinas que cooperan de manera tan entusiasta a la magna obra que se ha impuesto el actual Gobierno de combatir la terrible Peste Blanca.

Las enfermeras. Regalos.—Un numeroso grupo de enfermeras que prestan sus servicios en los Hospitales Nacional Calixto García, Dementes de Cuba y Mercedes y el Sanatorio La Esperanza, acudieron al despacho del ilustre festejado, saludándole con motivo de su onomástico.

El Máximo Secretario de Sanidad recibió numerosos regalos entre ellos carteras, bastones, alfileres, relojes, escribanías, cajas de tabacos, etc.

A la Secretaría de Estado.—A las once y media de la mañana el doctor Fernández abandonó la Secretaría de Sanidad dirigiéndose a la de Estado, toda vez que tenía que firmar en representación del Gobierno Cubano con el señor Ministro de Italia, en representación de su Gobierno, el tratado de extradición entre ambos países.

En los manantiales de San Francisco de Paula.—Durante más de dos horas estuvo casi intransitable por la congestión de máquinas, la carretera que conduce a los manantiales de San Francisco de Paula, lugar donde se celebró el almuerzo homenaje organizado por un grupo de amigos en honor del doctor Francisco María Fernández.

Los salones de la hermosa glorieta cedida galantemente por los propietarios de los manantiales se encontraban bellamente adornados con banderas cubanas, los retratos del General Machado y del doctor Fernández y un letrero hecho de flores naturales que decía "Homenaje a Panchito"; y debajo un gallardete que decía "Los Leales del doctor F. M. Fernández".

La banda de música de la Fortaleza de la Cabaña ejecutó modernas piezas de su extenso repertorio que mereció grandes aplausos, así como también un son que con sus alegres notas arrancaba a cada pieza una ovación.

La mesa presidencial.—A las doce y minutos llegó el doctor Fernández quien fué recibido con una salva de aplausos y vivas, mientras la Banda de Música ejecutaba el Himno Nacional.

La mesa presidencial la componían, en el centro los doctores Francisco María Fernández y Francisco Pérez y López Silvero, a quien la comisión organizadora del acto había hecho extensivo el homenaje por ser también su onomástico.

Los doctores Jesús María Barraqué, Secretario de Justicia, Fernando Rensoli y Fernando J. del Pino, José A. López del Valle, Salvador Salazar, Angel Izquierdo, Aguayo, Comandante Oscar Galis Menéndez, Ayudante del Señor Presidente de la República, en representación de éste y el Comandante Heriberto Hernández.

Cuatro largas filas de mesas llenaban toda la glorieta, donde tomaron asiento novecientos sesenta comensales (960).

El menú.—El menú fué exquisito, mereciendo elogios los que lo confeccionaron. Estaba compuesto de los siuientes platos:

Entremes Piedra; Arroz con pollo Galis; Lechón Asado Bello; Viandas fritas Aurelio; Frutas Niño; Pan Hoyos; Vino Palacios; Sidra Panchito; Champagne Luisito; Café Pérez López Silvero; Tabacos Secretario.

A la hora de los brindis.—Alzó su copa primeramente el popular Representante a la Cámara por la Provincia de Matanzas, señor Prisciliano Piedra, ofreciendo el acto en nombre de la Comisión Organizadora, saludando cariñosamente a los festejados y luego de anunciar al doctor Salvador Salazar, participó a los comensales que con motivo de la llegada del señor Presidente de la República, era necesario ser breve para estar a tiempo en la Estación Terminal.

El doctor Salazar.— Comienza hablando de la vida de los pueblos, de sus momentos y de sus ideas; trazó el cuadro magnífico de la vida republicana; se refiere al cuarto de siglo vivido al amparo de los prestigios de nuestra bandera, agregando que de la misma manera que los hombres supieron despojarse de todo para libertar su patria, también se sacrificaban para hacer que ésta continuara en la senda de libertad propia y en los concursos de las naciones poderosas y florecientes.

Acto seguido se refiere al doctor Fernández, su vida política, a su vida de Profesor de la Universidad y su actuación en el Gabinete del General Machado, de su aspiración legítima y correspondida por toda la provincia de Matanzas para ocupar un escaño en el Senado de la República. (Grandes aplausos).

"...Matanzas con su cielo imponderable, con su valle poético, con sus ríos inspiradores, aplaudirá a su hijo, a su Panchito, cuando escale para bien de todos un puesto en el Senado..." (Aplausos).

Termina el orador agradeciendo la gentileza de la comisión organizadora que le designó para hacer uso de la palabra.

El doctor Fernández.— Comienza dándole las gracias profundamente a todos por el homenaje que le rendían, ya que sabía perfectamente que era obra del cariño y afecto que todos sus compañeros de oficina y amigos le profesaban.

"...mi actuación en la Secretaría de Sanidad es inspirada en las normas rectas trazadas para bien de la patria por el General Machado"...

Agregó que quería que aquellos camaradas allí reunidos tuvieran la seguridad absoluta de su agradecimiento profundo y patente por ese homenaje que se le rendía.

Terminó diciendo que la hora era avanzada y todos, a los que invitó, debieran ir a la Estación Terminal a recibir al señor Presidente de la República, y, además, que el doctor Barraqué tenía que ir a lanzar la primera bola de la Gran Serie Mundial que comenzaba entre los Yankees y Cardenales... (Salva prolongada de aplausos y vivas a la República, al señor Presidente y a Panchito María Fernández.

Excursionistas de Matanzas.— En tren especial llegaron ayer procedentes de distintos pueblos de la provincia de Matanzas más de cien amigos y simpatizadores del doctor Fernández, quienes concurrieron al almuerzo homenaje.

La comisión organizadora del almuerzo compuesta por los señores Prisciliano Piedra y Armando Galis Menéndez, mereció la felicitación de todos los comensales.

RELACION DE LAS PERSONAS QUE CONTRIBUYEN AL ALMUERZO HOMENAJE AL DR. FRANCISCO MARIA FERNANDEZ

Doctores: Luciano R. Martínez; Ramiro Guerra; Alfredo M. Aguayo; José M. Soler; Rafael A. Fernández; Salvador Masip; Carlos Taboada; Pedro Sánchez del Portal; Juan M. Verdejasá Alfredo Rosell; Humberto Faz; Julio C. Portela; José L. Cuba, David Martínez; Vicente Custodio; Alfredo Jiménez; Mario Lebredo; Santiago Castillo; Juan Romero; Francisco Borges; Melchor Ortiz; José Díaz Fernández; Domingo Vázquez; Ramón García; Ramón Azcano; Antero Navarro; César Graupera; Alberto Marrero; Carlos Enseñat; Ernesto Despaigne; Manuel Galigarcía; Ignacio Calvo; Sócrates Rossel; V. Cruz Planas; Isidro Conde; Francisco Martell; H. S. Camio. Pablo Zequeira; Vicente Embil; Rafael Lagaral; Alberto Céspedes; José Seigle; Moisés Chediak; Manuel Coto; Pedro Mirández; Daniel Gispert; Anselmo Feria; Enrique Rodríguez; Gustavo Pérez; Fidencio Sánchez; Orestes Morales; Andrés Capó; Luis Huguet; Manuel A. Villiers; Miguel Nin; Miguel Rivas; Plutarco Dávalos; César Fuentes; José F. de Poo; J. de Freyra; Ramón Cornide; Francisco Sampedro; Y. García; Jesús Figueras; Julio Pascual; Raúl Gumá; Martín Escudero; M. Barreras; Alberto Bassart; Agustín Bassart; Luis Fernández; Mario Fernández; C. Páez; José Elías López Silvero; Rodríguez Machado; M. Codina; Carlos M. Pernas; Blás Oyarzun; Luciano Hernández; Alberto Sánchez de Bustamante, Jr.; José Mata; Antonio Laguardia; Fernández Sánchez Puentes; Joaquín Plá; Andrés Gutiérrez; José A. Simpson; Angel Izquierdo; R. Cañizares; F. Guiral; F. Hernández; Juan M. Cabada; Jorge Porce de León; Carlos Calonge; Ramón Martínez; Carlos Argüelles; Isidoro Agostini; Abelardo Sánchez; Jorge Ponce; Oscar Cartaya; Fernández Lapeira; J. A. Prieto; José Fernández; Angel Madan; Carlos M. García; Constantino País; Armando Pascual; Mario Alfonso; Alonso Fuentes; Mario Madan; Carmelo Urquiaga; Emilio Sardiñas; Manuel Villalón; Aizcorbe; Evelio Aenlle; Pastor del Río; Adolfo Fernández Junco; Mario Mendoza; Victoriano Barroso; Mario Ruiz Mesa; Miguel Mariano Gómez; Rafael M. Boza; A. Cruz Muñoz; Nemesio Busto; Rafael Castro; Rufino Pérez Landa; Melusá; Manuel de Vera Verdura; Fausto García Menocal; Celso Cuéllar del Río; Horacio Díaz Pardo; Juan Rodríguez Ramírez; Juan Miguel Haedo; Santiago Verdeja; Ramiro Pérez Maribona; Augusto Sarracén; José Ramón del Cueto; Juan Manuel Alfonso; Juan Manuel Alfonso; Enrique Zayas; Carlos Manuel de la Cruz; Giordano Hernández; Raúl Navarrete; Ramón Zaydín; José Ramón Cruells, Rafael Guas; Antonio Peña; Carlos Guas; Ricardo Dolz; Daniel Conte; Manuel Villalón; Aurelio Hevia; F. G. Saman; Oscar del Pino; Alberto Aragonés; J. G. Santana; A. Rodríguez; Chávez; A. Rueda; Castañeda; Pérez Roa; Estrada; R. Mariscal; P. de la Barrera; Adolfo Odriozola; Candeia; Herrera; Echemendía; Betancourt; Basiolio Rodríguez; Alberto Padrol; Carlos Hoyos; Julio Delfín; Antonio Cuyás; Antonio Recaséns; Teodoro Miranda; José M. Otero Bagaria; Humberto Cuéllar del Río; Antonio Rodríguez Alvarez; P. Rodríguez Mora; Rodríguez Barquín; Julio B. Collazo; José Ochotorena; Joaquín Ochotorena; Armando Jiménez. Celestino García: Angel Cervera; José J. Yarini; Sergio Giguel; Bernardo Cardelle; Enrique Giral; Luis Legarburo; Amado Finales; Maña; Ampudia; José García Vailiere; Fernando Plazaola; Octavio Montoro; Ovidio Giberga; Guillermo Lage; Gerardo Faes; Federico Torralbas; Gustavo Santana; Alberto Orduña; Ricardo Núñez Portuondo; Carlos López Bisbal; José Lastra Lans; Giralt Insua; Carlos Odriozola; Celestino Somoano; Eduardo González Peña; Romaro; Jiménez; W. zález Peña; Leopoldo Manzanillo; Monteavaro; Rodríguez Valdés; Rodrigo Arias; Agustín Cerice; Pedro Cutiña; Perfecto Suárez; Pereja Gálvez; Herrera; Enrique Valdés, Alfredo Pié; Gutiérrez de la Solana; José Bandín; Fernández de la Vega; Gaspar Llovet; Gerardo Casado; Luis Torres; Federación Nacional de Detallistas (2); Centro de Cafés de la Habana (2); Centro de Detallistas (3); Asociación de P. de V. de Tabacos y C. (1); Unión C. de Préstamos (1½); doctores Miguel A. Branlyá Mario Remírez; José M. Pérez Boudet; Eduardo González; Jacinto Morales Pedroso; Manuel Vera Verdura; Luis A. de la Cruz Núñez; Pedro A. Bosch.

Señores: Pedro Marín; Julio Martín Cruz; Charles Portas; Aurelio Fen; Soles Eduardo Cía.; C. García; Angones y Cía; Luis Pérez; José Suárez; Hotel Inglaterra; Servando Menández; Valentín García; Fabio Fernández; Emilio Sánchez; Almacén de Cristina; Alvaro Fernández; Alberto Rodríguez; Pablo Piedra; Pedro Rodríguez; Fernándo Sotomayor; Emeterio Zorrilla; Manuel Suárez; Joaquín A. Franchi Alfaro; Obdulio Domínguez; Luis Pérez; Antonio Fernández; José Maceda; Ramón Barrera; Horacio Consuegra; Donato Cárdenas; Dionisio Armisén; Antonio M. Pérez; Emilio Mujica. Aniceto Hernández; Armando Barret; A. Linares; Ignacio Alvarez; Antonio Serrano; Mariano Chapelli; José López; Francisco Casanova; Antonio Muñiz; José Luis Arcaiz; Fernando Pérez Ramos; Angel Suárez; Anselmo García Maitín; Antonio Otamendi; José M. Caparroz; Benito Carrillo; José M. Coto; Raúl Fernández; Enrique Alvarez; Pedro Méndez; Casimiro Casañas; Eloy González; Julio Morejón; Casimiro Rey; Alfonso Pérez; Julio Pérez; Jacobo Pérez; Clodomiro Rivero; Miguel Brenet; Justo Michelena; Eusebio Cruz; Armando Rodríguez; Joaquín Ramírez; Julián Villares; Francsco Ferrer; Bartolomé Canals; Orestes Huertado; Enrique Hurtado; Cecilio Soto; Manuel Castro; Amado Gabriel; Montalvo Cárdenas; Carlos Vascens; Genaro López; Juan M. Clark; E. Lambarri; Rafael Seigler; Emilio Vildes; Juan Fanjul; Pablo Parra; Pedro Darío; Aamable Arango; Néstor Aragón; Enrique Carvajal; Darío Sanz; Raúl Córdvoa; Fernando Toledo; Cap. Virgilio Villalta; Eladio Blanco; José A. Fernández; Manuel Flores; Alberto Portela; Arturo Prado; Isidoro López; José M. Lastra; Oscar Ramírez; Serafín Chang; Alvaro Albela; José R. Coello; Carlos Gómez; Eduardo Chanibles; Abelardo Fernández; José Baralt; Armando Pujol; Rafael Llanin; Secundino López; Ramón García; Gerardo Camaño; Manuel Vázquez; Waldo Rodríguez; Rosendo San Martín; Ramiro Hernández; Manuel Miranda; Maximino Rodríguez; Cándido Mañana; Amador Alvarez; Francisco Mirbet; Bernardo H. Gato; Roque del Busto; J. Mata, Francisco Segura; Francisco Mirabal; Sánchez Cañal; Amado Fernández; Ramón García; Enrique Arbesú; Serafín Borges; José Cueto; Secundino Díaz; Francisco Fernández; José Díaz Albertini; Enrique Solís; Ramiro Luis; Juan Castro; Carlos Costales; Ramón Rodríguez; Cristóbal Cardona; Pablo O'Farrill; Mario Rodríguez; José Aramburo; Manuel Montero Eduardo Díaz; Francisco Mestre; Charles Chapiro; Salud y Hnos.; José Pernas; Rivas y Cía.; Ron Bacardí; M. M. Sabants; Antonio Camacho; Andronuco Misal; Raúl Varela; José Isel; Ernesto Rodríguez; Sixto Hernández; Manuel Fuentes; Miguel Rosal; Emiliano Valdés; Eduardo Herrera; Francisco Román; José López; R. Amor; R. Sarapiello, Partido Nacionalista Chino; Fafundo; P. Prieto; P. Acosta; Kuon Wash; Antonio Lilli; Cantonesi; Ramón Gonsalla; Francisco Fuentes; Enrique Someillán; Angel Hernández; Pedro González; Herrero González; Rafael Bolívar; José Guijardo; Francisco Valdés; B. G. Quevedo; José F. Perdomo; Francisco Alfonso; Manuel F. del Castillo; Diego Pastrana; José María Silveira; Rafael Ubeda; Juan Santos Olanes; Francisco Campos Prieto; Andrés Trujillo; Carlos de la Rosa; Miguel A. Cisneros; Severiano Pulido; Jefe Local de Melena del Sur; Jefe Local de Aguacate; Armando del Valle; Octavio La Nuez; José Silva; Alberto Villalón; Angel Suárez; Angel López; Aurelio Cañas; Alfonso M. Rubalcaba; Antonio Alvarez; Miguel Llaneras; Carlos Guerra; Antonio Fernández; Joaquín Vida; Julio Altuzarra; José Nardin; Gustavo Caballero; Domingo Falber; B. Pino; Aquiano Pino; Adolfo Barreras; Raúl Pujol; José Andreu; Pedro Herrera; Carlos Sedano; Francisco Tallifer; Ernes Cañizares; Juan E. Muñoz; Gustavo Díaz; Pedro Legañoa; Fermín Andrade; Alberto Adot; Marcelino Ardat; Miguel Fernández; Angel Bustillo; Serafín Fuentes; Emilio Madut; Armando Marsans; Anselmo Hernández; Ramiro Díaz; Luis Valdés; Jesús Ferrer; Francisco Sacnet.

Doctor Nemesio Busto, Mesa Presidencial; General Carlos Guas, Mesa Presidencial; Capitán Massip; Doctor Luis F. Arday; señor Cándido Caña; señor Antonio G. Regalado; señor Buenaventura Hernández; señor Carlos Argüelles; señor Liberato León; doctor Miguel A. Fernández Joffer; doctor Eduardo R. Martínez; señor Ramón Orama; señor Teófilo Aldama; señores: Francisco Sueria; Juan García; Alvarez y Hermano; Juan Vázquez; Florentino Miral; Bonifacio Casanueva; José Santavalla; Rafael Fernández; Isidro Alvarez; José Alvarez; García y Cía.; Nicolás Fernández; Rosendo Campos Marquetti; Domingo Fabel; Francisco Soto; Vicente Montes; José M. Castillo; Carlos Valdés; José Suárez; Manuel Pérez Tarane; Manuel Ortiz; doctores: José Valadares; Antonio Cortés; Alejandro de la Cruz Silvero; Herrera; J. M. Herrera.

HABANERAS

Viene de la página CINCO

ORATORIO

EN CONDAL MANSION

Un acto interesante.
En la mañana de ayer.

Se celebró la primera misa en el oratorio que ha hecho construir en su nueva y suntuosa residencia del Reparto Miramar, la Condesa de Buena Vista.

Ofició el Padre Troncoso emparentado con la familia, quien dió la comunión a más de cincuenta personas reunidas en la conmovedora ceremonia.

Comulgaron, sin excepción, todos los de la casa, lo mismo familiares que la servidumbre.

El altar, bellísimo.

Adornado por la Casa Trías.

Respondiendo a la severidad del lugar, resultó muy sencillo el decorado floral, predominando los gladiolos blancos.

Aparecía allí, augusta y pomposa la imagen de San Francisco de Asís, que desde hace setenta y cinco años, conserva como santa reliquia la familia de los O'Reilly y los Pedroso.

Las misas que se digan en ese oratorio, están autorizadas debidamente por Su Santidad.

Autorización especial recibida por la Condesa.

EL DR. J. M. PENICHET

El premio Kober.
Linda medalla de oro.

Acostumbra otorgarlo cada diez años la famosa Universidad de Georgetown a la tésis más completa y práctica sobre cualquier tema de Medicina.

Ha sido adjudicada esta vez a un cubano de altos merecimientos científicos.

El doctor Jesús M. Penichet.

Eminente oculista.

Débese a su notable monografía.

"Tratamiento de las Enfermedades de los Ojos en el Trópico".

Trabajo del notable profesor de Oftalmología de la Universidad de la Habana, que fué escogido entre los ciento sesenta y dos estudios que se presentaron.

¡Enhorabuena!

SAN PLACIDO

Una festividad hoy.
San Plácido.

Está de días y me complazco en saludarlo el Brigadier Plácido Hernández.

Antecesor del General Pablo Mendieta en el importante cargo de Jefe de la Policía Nacional.

Plácido Fernández Cuervo.

De días también.

Y ya, por último el doctor Plácido Pérez Poussin, antiguo funcionario de la carrera judicial.

Reciban un saludo.
Con mi felicitación.

(Continúa en la Pág. NUEVE)

Porta-Retratos

De indescriptible variedad es la extensísima colección que, tan bellos adornos, contienen nuestros salones. Para colgar y para sobremesa, tenemos porta-retratos en cualquier tamaño que usted necesite, desde la pequeña miniatura hasta el propio para salón. En formas redondas, ovaladas, cuadradas, rectangulares, y en estilo Renacimiento, Louis XVI, Imperio y otros. De bronce, madera, ónix, esmalte, plata, carey, nácar y cristal, piel.

La Casa de Quintana
LA CASA DE LOS REGALOS

LA CASA GRANDE

FUNDADA EN 1887 GALIANO Y SAN RAFAEL CENTRAL PRIVADA M-9980 AL M-9989

Ropa Interior Femenina

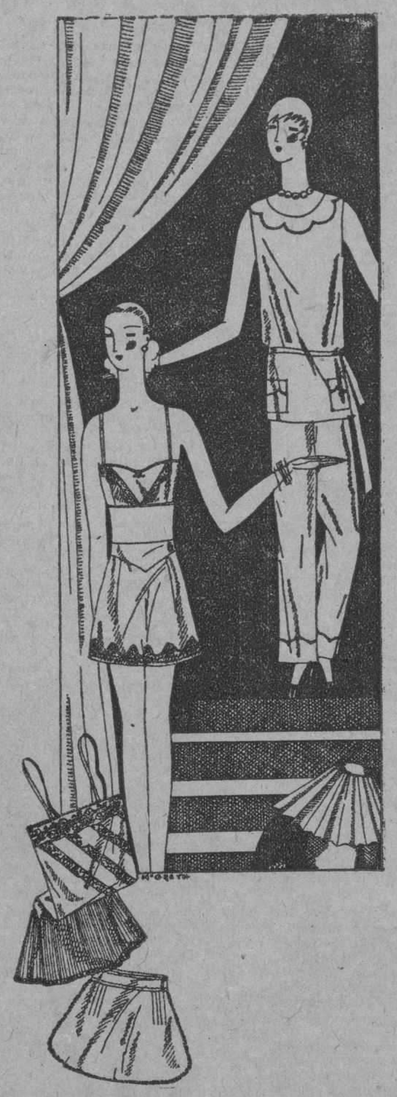

PRIMER PISO

De nuestro especial y variadísimo surtido de prendas de Ropa Interior para las damas. Además de prendas íntimas finísimas, en la mejor seda imaginable, ofrecemos a continuación una relación de ellas en otras calidades a precios muy especiales:

BLOOMERS.

—de fino opal, en todos los tonos y tallas, a $1.15

—de holán clarín muy finos, en bonitos colores, a $1.75

—de jersey de calidad extra, en todas las tallas, a $1.75

Juegos INTERIORES

—de opal, de dos piezas: camisa de día y pantalón en 12 dibujos distintos, a $1.75

—de tres piezas de excelente opalina, a $2.85

CAMISAS DE NOCHE

—de opal suizo, caladas y bordadas, guarnecidas por finos encajes valenciennes, desde $1.50

Por el mismo artículo La Casa Grande le cobra menos

NUEVO CODIGO CUBANO DE LEYES PARA EL MAH JONG

Nueva edición aumentada explicando el "Charleston" etc. etc.

Dirigirse al señor Sandino
Precio: $0.40 centavos
Interior: $0.50 centavos

DIARIO DE LA MARINA - Prado 103

LIQUIDAMOS LOS POCOS Vestidos de Verano QUE NOS QUEDAN

Para esta LIQUIDACION hemos rebajado a un precio increible todos los VESTIDOS DE VERANO; necesitamos lugar para varias remesas de Vestidos de Invierno que esperamos de París.

BONITOS VESTIDOS DE VOILE, con preciosos estampados, a $1.75

DE FINISIMO HOLAN DE PURO HILO, bordados y de combinación, modelos muy variados, a $2.00

$3.00 y $5.00

Bazar Inglés
LOPEZ Y RIO, S. EN C.
IMPORTADORES DE SEDERIA Y NOVEDADES
AVENIDA DE ITALIA Y SN. MIGUEL.

BANDERAS Cubanas y Americanas

y de todas las Naciones y Estados libres del Mundo

LOS MAS GRANDES FABRICANTES

¡¡LOS MEJORES PRECIOS!!

HACEMOS DESCUENTOS IMPORTANTES EN VENTAS AL POR MAYOR. SERVIMOS PEDIDOS A PROVINCIAS

La Opera
TEJIDOS — CONFECCIONES Y NOVEDADES
GALIANO Y SAN MIGUEL (ACERA DE LOS PARES)

ALMACEN DE MUSICA
INSTRUMENTOS Y ACCESORIOS
S. Iglesias
CUERDAS Y REPARACIONES
SAN RAFAEL 46
Telf. M-1366 HABANA - CUBA

Creaciones Invernales de Charming

Tenemos ya los modelos para la temporada. Son tantos que no podemos ilustrarlos todos. Venga Ud. a verlos. Como siempre expresan comodidad y elegancia.

PELETERIA "LA BOMBA"

MANZANA DE GOMEZ - APARTADO 936 - TELEFONO A.2989

M.E.C.D. 2016

LAS DEFUNCIONES OCURRIDAS AYER EN LA HABANA

Flora Aguilera, raza blanca, 60 años, calle 25 y 10, Vedado, nefritis crónica.

Petra Hernández, raza blanca, 4 meses, calle 6 número 252, gastro enteritis.

Elvira Suárez Mahón, raza mestiza, 8 meses, Lagunas 60, bronconeumonía.

Olga Rodríguez y Alvarez, raza blanca, 1 año, Chaple 51 B, bronconeumonía.

Tred Welwert, raza blanca, 49 años, Hospital Calixto García, gastro enteritis.

José Cambert, raza blanca, 66 años, Hospital Calixto García, insuficiencia cardíaca.

Jorge Hernández Gómez, raza blanca, 2 días, Hospital Mercedes, nacimiento prematuro.

Margarita Morales, raza mestiza, 5 meses, Hospital Mercedes, gastro enteritis.

José Francisco Cabañas, raza blanca, 68 años, 10 número 156, Vedado, arterio esclerosis.

Yon Cao, raza asiática, 47 años. Salud 19, arterio esclerosis.

Men Cho, raza asiática, 28 años, Zanja 5, enteritis aguda.

María Teresa Cárdenas, raza negra, 72 años, Cerro 472, grippe.

Paulino Zulueta, raza negra, 60 años, Cerro 472, arterio esclerosis.

Ernesto de Zaldo y Baurman, raza blanca, 62 años, 17 número 429, miocarditis.

María Josefa Pomares, raza blanca, 48 años, Cerro 551, cirrosis.

María de las Mercedes del Pino, raza negra, 95 años, Amistad 17, lesión orgánica del corazón.

José Bermúdez Jiménez, raza blanca, 78 años, Flores 35, nefritis crónica.

Angelino Arias Prieto, raza blanca, 39 años, Arroyo Apolo 2, tuberculosis.

Daniel López Piedra, raza blanca, 59 años, Quinta de Dependientes, hidro pericarditis.

Ana Isla Ferrer, raza blanca, 3 años, Washington y Colón, gastro enteritis.

María Aguiar, raza blanca, 55 años, Recurso y Velázquez, bronquitis crónica.

Isidro Rivero, raza mestiza, 23 años, Hospital Municipal, homcidio arma de fuego.

César Delgado, raza mestiza, 3 años, Pasaje Oeste 13, toxi-infección intestinal.

José Valdés, raza negra, 72 años, Peñalver 96, arterio esclerosis.

Francisco García, raza blanca, 50 años, Gómez 2, Arroyo Apolo, insuficiencia aórtica.

Natividad Padrón, raza b., 83 años, Milagros 34, arterio esclerosis.

Vicente Ripoll, raza blanca, 74 años, 23 y M, Vedado, miocarditis crónica.

LA VOZ DEL MAESTRO

Ha llegado a nuestra Redacción el segundo número correspondiente a la segunda época, de la interesante revista fundada por Sagaró y hoy dirigida por los señores Manuel Hartman y Armando Leyva, titulada **La Voz del Maestro.**

Como ofrecieron los nuevos directores en la anterior edición, desde esta, uno de cuyos ejemplares tenemos a la vista, se aprecia un aumento de planas y la inauguración de varias secciones a cual más interesante.

Véase el sumario: Notas editoriales. Un vibrante artículo dedicado a comentar la estatua en estudio para el soldado español desconocido. Apreciaciones, por Alvaro Alfonso Valdés. La Influencia del Ecuador, por R. García. Metodología Práctica por el doctor Eduardo Estrada. ¿Tenemos verdaderos textos?, por el Bachiller Cantaclaro. La Fórmula, por Juvenal. Nacionalismo a pequeña dósis, por Tomás Servando Gutiérrez. Mancha de Tinta, por Armando Leyva. Cinco minutos con nuestros novelistas. Charla con Manuel Marsal, de quien se publica un magnífico retrato, autor de La Mujer de su Hermano. Periodistas ilustres, retrato de Márquez Sterling, con un juicio tan laudatorio como merecido del maestro. Los Problemas de la Escuela, interesante encuesta a la que responde la señorita Mercedes Medina Acosta. Poetisas de Centro América, Laura Rostand, por Laguado Jayme, con retrato y autógrafo del autor; Funcionarios meritísimos, retrato del Jefe de Despacho de la Cámara de Representantes señor Rafael Morales, con un juicio amplio; Grupo de Redactores de la Revista; Cuestiones de ahora, por Méndez Castro; Crónica Social, por Armando Muller; Un cuento cada semana; Actividad Escolar en la República. Resumen semanal, por Carbonell, Tópicos Escolares; Poetas de Ayer y de Hoy; Lo que interesa a la mujer, interesantísimo consultorio femenino que firman Palmira y María Teresa Lamerán; Consultas, etc., etc. Este número tiene además, profusión de grabados, sueltos de actualidad, etc., etc. En síntesis que LA VOZ DEL MAESTRO no ha defraudado a los que esperaban este resurgimiento.

EL DUEÑO DE UN TREN DE LAVADO, ACUSADO DE UNA FALSEDAD PARA NO PAGARLE $1,850 A UN DEPENDIENTE

El dueño de una vidriera acusa a un chauffeur de haberle dado un billete falso de veinte pesos que se niega ahora a recoger. Una denuncia a la Judicial por usurpar una marca

Billete falso de veinte pesos. — Denunció en la Judicial Salvador Carrodeguas Sanjurjo, dueño de la vidriera de tabacos sita en el café Celada, en Belascoaín y Carlos III, que un chauffeur nombrado José Gutiérrez (a) "Joseíto", vecino de Chávez y Salud, entregó a su dependiente Ricardo Riol, un billete falso de veinte pesos, negándose a recojerlo y mucho menos a devolverle el dinero.

Falsedades en los libros de la sociedad. — El señor Ramón Brito Guadarrama, vecino de Aramburo 53, dependiente que fué seis años del tren de lavado de Francisco González Martínez, en Jesús Peregrino, 10, debiéndole el dueño del tren por sueldos la cantidad de $1.850. Para no pagarle, de acuerdo con Victoria Morales Baluja, simuló una deuda y se hizo embargar el establecimiento, efectuando en los libros de su comercio raspaduras y enmiendas para justificar la tal supuesta deuda. Los libros están ocultos actualmetne en el bufete del señor Freixas, tratando de hacerlos desaparecer, así como también realiza los efectos embargados para evitar el pago referido. El señor Ramón Romberde Vega, comerciante, vecino de San Lázaro 125, declaró que le consta que cuanto denuncia el señor Brito, es cierto.

No encuentra las escrituras de propiedad. — El vigilante del Presidio Nacional número 33, Emilio Rivero, en nombre y representación de los herederos de la señora Gertrudis Jorge de Vega y Luis Sosa y Herrera, desea que se investigue el paradero de las escrituras de adquisición de la finca 2334, en la cual está comprendida la casa Jesús del Monte 295, conocida por La Antigua Casa de Canto, y esa finca, a la muerte de su abuela señora Gertrudis Vega y su esposo el señor Sosa, que eran los dueños de ella, debía haber sido de la propiedad del denunciante y los otros herederos, a pesar de lo cual aparece inscrita en el Registro de la Propiedad de Occidente, vendida por él y sus familiares, siendo ello incierto. Por eso y por aparecer una falsedad, solicita se busquen las escrituras de venta referidas, que no aparecen por ninguna parte, para comprobar la falsedad cometida.

Defraudación de la propiedad industrial. — Denunció en la Judicial el señor Francisco Pomares Marco, de Salvador número 59, dueño de una patente número 5721, para coser zapatos para niño, privilegio de invención que le fué concedido por la Secretaría de Agricultura, acusó a los señores Ballesté y Co., de Lagunas 86; P. Rodríguez y un tal Roselló, de San Benigno 8, y otros más, que utilizan el mismo procedimiento perjudicándolo en sus intereses.

No le paga y desaparece. — José M. García Alvarez, dependiente de La Sorena, de José Lafuente, en 10 de Octubre 325, acusó a Lafuente de que debiéndole doscientos pesos de sueldo, se hizo embargar el establecimiento por el señor L. García y desapareció sin abonarle el sueldo referido.

Se llevaron la pieza de tela. — Denunció el señor Alberto Celevy Barrocas, de Turquía, comerciante establecido en Muralla 20, que de su casa, del mostrador, sustrajeron una pieza de tela de casimir, que aprecia en ciento cincuenta pesos.

El socio le robó. — Denunció a la Judicial el señor Pedro Acebal Méndez, vecino de Milagros y Delicias, que su socio Luis García Rodríguez, en unión de un mejicano, en un descuido suyo y de su otro socio señor José M. Río, sustrajo de la contadora veinte pesos y se apropló de un flus de su propiedad y un par de zapatos. Se considera perjudicado en cuarenta pesos.

HOY 5½ - 9¾ FAUSTO HOY 5½ - 9¾

Paramount Films of Cuba presenta al gran actor

Adolphe MENJOU

Destrozando corazones femeninos con encantador cinismo en

UN CABALLERO de PARIS

LUNETAS 50¢ PREFERENCIAS 60¢

Repertorio PARAMOUNT FILMS of CUBA E Palma 1/2

TEATRO

EL "NERON", DE ARRIGO BOITO

¿Recuerdan los "dilettanti" habaneros la expectación que hubo en todo el mundo al anunciarse el estreno de la obra póstuma de Arrigo Boito, el celebérrimo compositor? Se esperaba en Italia la producción con inmenso interés, porque Arrigo Boito, que había escalado la más alta posición entre los músicos creadores, de su época, mantuvo siempre en secreto su labor y el Nerón era para los milaneses que admiraban tanto al maestro inmortal, algo así como una leyenda fantástica que se perdía en el misterio.

Cuando murió el autor de "Mefistófele", el propietario del Corriere della Sera", el senador Luigi Albertini, el gran maestro Arturo Toscanini y otros amigos y admiradores de Boito, se empeñaron en presentar el Nerón.

Afortunadamente se pudo ver en seguida que el plan de la obra y la partitura estaban en condiciones que permitían la representación.

Sólo faltaban algunos detalles que pudieron ser resueltos con facilidad.

Al fin, después de preparado todo convenientemente, se hizo un ensayo al que asistieron sólo compositores eminentes, los críticos de los diarios italianos y extranjeros, Marco Praga, que era amigo dilecto de Boito, el Embajador inglés y el Alcalde de Milán.

Al mes siguiente se estrenó en la Scala el Nerón. Lo dirigió Toscanini, el primer director de orquesta del mundo.

Todo Milán se congregó frente al máximo teatro lírico. Desde las siete y media de la mañana se agruparon los entusiastas y estuviero nada menos que ¡catorce horas! esperando que se abrieran las puertas.

Figuraban entre los artistas que interpretaron el Nerón, Rosa Raisa, Luisa Bertana, Mita Vasari, Aureliano Pértile (que hizo la parte del protagonista), Carlos Galeffi y Marcel Journet.

Figúrese el lector lo que harían estos cantantes famosos en el primer teatro italiano, en la famosa Scala de Milán.

Hemos encontrado en un importante diario iberoamericano estos interesantes comentarios sobre la ópera que tanta curiosidad despertó:

"Nerón", en sus aspectos principales, fué concebido en la misma atmósfera intelectual y austera que la ópera "Mefistófeles". Fué observado por muchos, inmediatamente después de la publicación de la tragedia en forma de libro en 1901, que los puntos cardinales de la dramaturgia de Boito eran los mismos que los que le habían cautivado, en su juventud, en el poema de Fausto y Mefistófele; que en Nerón el contraste matizado de romanticismo, entre la materia y el espíritu, entre el bien y el mal, entre la tierra y el cielo, persiste como el tema conductor de la acción y está presente en la mente del poeta cada momento de su actividad creadora. Con respecto a la música tenemos las mismas características que observamos en Mefistófeles, una corriente de melodía suave y fácil, extraordinariamente personal e incisiva, pero siempre concentrada en formas bellas y delicadas; una armonía cadenciosa y muy expresiva; una tendencia a acabar y aislar los episodios, sin violentar el desarrollo lógico de la acción y la corriente de las emociones; un equilibrio casi perfecto entre los elementos de la obra, esto es, entre la poesía, la música y la fantasía.

Sin embargo, después de todo, estos temas son de relativa importancia; lo principal es analizar la ópera desde el punto de vista histórico, demostrar el aislamiento de Arrigo Boito y su independencia de toda influencia exterior. La vida emotiva de un personaje en un drama musical puede manifestarse de dos maneras: líricamente o dramáticamente. Boito en su ópera Nerón, hizo hincapié especial en el aspecto dramático; la acción no permitía—al mucho menos sugería—episodios líricos. Nerón, como han observado algunos, no es el protagonista de la tragedia, sino más bien el **deus ex machina.** El es la causa de que ocurran los episodios, pero permanece aparte o, si participa en los sucesos, no lo hace como una personalidad activa. Todo lo referente a "Fanuel" y "Rubria" y el mundo cristiano en general es la mejor parte de la ópera. El tercer acto, examinado en su conjunto, está lleno de sentimiento y poesía; la figura del apóstol se destaca en toda la plenitud de su belleza. El final del acto, cuando Fanuel es conducido por los pretorianos y seguido de los neófitos, que cantan los himnos de amor que él les ha enseñado, está impregnado de intenso sentimiento y no puede ser oído sin experimentarse un estremecimiento de tierna emoción. Es aquí donde Boito ha llegado al paroxismo de su arte, obteniendo por medios sencillos un efecto que es a la vez delicado y sorprendente. Otro tanto puede decirse de la primera parte del dúo entre Fanuel y Rubria, en el cual flotan ecos de la muerte de Margarita, y del primer encuentro de los dos entre las tumbas cristianas en la Vía Apia.

Los acentos de Nerón, en su larga participación, son raramente firmes y personales. Su primera presentación es excelente. La orquesta irrumpe con una explosión de notas y por primera vez aparece Nerón anunciado por su grito desesperante de ¡Aila! (¡Auxilio!) Antes de esta escena, al principio de la ópera, mientras "Simón Mago" y "Tigelino" están preparando en la obscuridad la tumba para inhumar las cenizas de Agripina, no se oyen más que voces lejanas, los gritos de los centinelas y fragmentos de canciones. En esta escena flota una atmósfera de tranquilidad y en ella irrumpe Nerón como un rayo".

Arrigo Boito no sólo fué un compositor de los más grandes que ha producido Italia, sino un poeta inspiradísimo, un literato de raro mérito.

Su labor lírica y su obra literaria lo colocan en altísimo plano, y es de lamentarse que en los carteles de los teatros de América latina no se vea con más frecuencia su nombre glorioso.

José LOPEZ GOLDARAS.

Gacetillas

ACTUALIDADES

Actualidades nos anuncia para esta noche un debut. Se trata de la pareja Merce y Pablo, famosos duetistas de canciones, bailes, parodias, imitaciones y bailes americanos. Merce y Pablo actuarán alternando con las demás variedades de la casa, que son la reina de los cantos regionales de España, Lola La Cordobesita, artista modesta que es ovacionada a diario en todas sus creaciones; las hermanas Pfarry, notabilísimas bailarinas internacionales, creadoras de la danza apache, e innumerables bailes; Julita y Pilar Muñoz, simpáticas artistas del género de variedad; Angelita Méndez, tiple cantante de exquisita y bella voz, que canta como nadie las canciones mexicanas y por último las lindas y seductoras chicas del cuerpo de baile que con tanto acierto dirigen las hermanas Pfarry. Todo este fenomenal elenco actúa en las tandas de este popular y ventilado teatro, además las grandes producciones cinematográficas que a diario pasan por su pantalla, tales como la de hoy, titulada Los Amores de un Estudiante, que es interpretada por uno de los ases del arte mudo, el cómico que nuncia rie, Buster Keaton. Esta film será proyectada en las dos tandas.

El precio sigue inalterable, es decir, cuarenta centavos la luneta y 15 cts. la tertulia.

En la matinée del próximo odmingo, además de la exhibición de infinidad de cintas cómicas, que son las del agrado de los niños, se estrenará la producción joya por Mary Philbin, titulada RENDICION, y todos los artistas de la compañía harán números especiales para los niños, costando solamente la luneta, desde la una hasta las cinco de tarde, 20 cts. los niños.

2023. O-5.

EL TEN CENT TEATRAL

CAMBIO DE PROGRAMA EN EL TEN CENTS TEATRAL

Hoy anuncian los programas de The Theatrical Ten Cents Company, en el Teatro Nacional, un cambio de programa completo, tanto en las atracciones como en las películas.

El estreno de película es Su Esposa y la Mía, un intenso drama social en el cual es protagonista el popularísimo y gran actor Stuart Holmes. La Compañía pone en escena la revista lírico coreográfica Postales Modernas, con originales creaciones de Julio Richards, Carmita Ortiz, Elia de Granados y la pareja de bailarines norteamericanos Harry-Myers.

El espectáculo del Ten Cents Teatral, considerado como el show más simpático de la Habana, es continuo abriendo sus puertas a las tres de la tarde, pudiendo el público permanecer en el teatro hasta las once y media de la noche. En ese intervalo de tiempo se repite el mismo programa cuatro veces con todos sus detalles y tomando parte siempre el Jazz Band, la Orquesta y el cuerpo de bailes y demás atracciones.

Se preparan grandes atractivos para el Ten Cents Teatral.

2025. O-5.

TRIANON

Hoy viernes, día de moda, exhibe Trianon en sus tandas elegantes de cinco y media y nueve y cuarenta y cinco la gran producción Metro, última creación del famoso actor Ramón Novarro secundado por Ernest Torrence y Joan Crawford, conocida por la Venus Americana y que se titula Todos Eran Valientes.

A las ocho y media: Miedo de Amar, por Florence Vidor y Clive Brook.

Mañana sábado y en las tandas elegantes vuelve a exhibirse la producción Metro, titulada Todos Eran Valientes, interpretada por Joan Crawford, Ernest Torrence y Ramón Novarro.

El domingo, en los tunos preferidos de cinco y media y nueve y cuarenta y cinco, se exhibe la grandiosa producción de la F.B.O. interppretada por Lois Wilson y Lucila Méndez, titulada Coney Island o La Isla del Placer.

En la matinée del domingo que da comienzo a la una y media se exhiben las siguientes películas: la comedia titulada Cosas de Gaster; Tim Mc Coy En Manos de Bandidos; Raymond Griffith en La Hora de Amar; los episodios 5 y 6 de la serie interpretada por Gene Tunney, titulada El Marino Peleador; la comedia titulada Mal y Peor y Joan Crawford y James Murray en MARIA ROSA.

2018. O-5.

CAMPOAMOR

..Hoy: la grandiosa producción titulada TINIEBLAS, de Dolores Costello

Hoy se exhibe en todas las tandas, la grandiosa producción de la Warner titulada TINIEBLAS, en la que toman parte principal, Dolores Costello, Conrad Nagel y Mitchel Lewis.

Tinieblas, es una cinta de argumento que interesará a todos los públicos. En las tandas elegantes, nuevos números por Luz Gil, presentación de la tiple ligera Julieta Sales, de la Compañía de revistas Méndez Follies y el graciosísimo actor Paco Andreu.

TINIEBLAS se repite mañana sábado.

El domingo, en matinée, revistas, muchas comedias y las películas El Hermoso Espadachín; Salvadla Bomberos, de la pareja de cómicos Wallace Beery y Raymond Hatton; y Una Pareja de Robinsones, graciosísima película interpretada por Mary Astor y Lloyd Hughes.

El lunes: debut del Trio Oriente, notable conjunto de gutarrista y cancioneros cubanos, qué llegan de Santiago de Cuba, precedidos de gran fama, por las voces y por el extenso repertorio de canciones. El Trio Oriente debutará con la película Paramount, titulada Nada, niña, nada, de Bebe Daniels.

El martes: Belleza Americana, una cinta excelsa, de la First National, con Billie Dove y Lloyd Hughes.

El miércoles, día de Fiesta Nacional, el estreno de Coney Island o La Playa del Placer.

En la entrante semana se estrena NAPOLEON, la sublime producción de Abel Gance, y La Ultima Orden, de Emil Jannings, el coloso de la pantalla.

2028. O-5.

RIALTO

La grandiosa cinta NAPOLEON, bella producción francesa dirigida por Abel Gance, sigue su sendero de éxitos en e lcéntrico Teatro Rialto. Hoy volverá de nuevo a la pantalla en las tandas elegantes de 5.30 y 9.45, siendo presentada con los grandes coros con que ha sido presentada en todo el mundo. NAPOLEON, también será presentada en la tanda de 2.30, reservándose para la tanda de 8.30 la interesante cinta por Mary Carr, titulada Un Millón por el Amor. El lunes, es el día señalado para le estreno de la maravillosa cinta La Venenosa, la obra más atrevida del Caballero Audaz, escrita expresamente para ser filmada por la inimitable actriz Raquel Meller.

2019. O-5.

OLIMPIC

En las secciones elegantes de cinco y media y nueve y cuarenta y cinco del siempre concurrido y remozado Olimpic, se estrenará la magistral creación de la Paramount, interpretada por Dorothy Gish y Antonio Moreno, titulada Madame Pompadour.

Luneta, 40 centavos.

En la tanda de 8.45: Pola Negri en la regia obra de arte, La Mujer que Confesó.

Luneta, 20 centavos.

Mañana: estreno de la extraordinaria producción de Dolores Costello y Conrad Nagel, titulada TINIEBLAS.

Para el domingo, en la matinée, Pintando un Vaquero, por Tom Mix; El Representante de la Ley, por Tim Mc Coy; El Hijo del Arrual, por Ben Lyon y la comedia La Casa Encantada.

2014. O-5.

HOY 5½ - 9¾ ENCANTO HOY 5½ - 9¾

ESTRENO EN CUBA

Paramount Films presenta a

Suzy Vernon con Willy Fritsch y un gran reparto de estrellas en

EL ULTIMO VALS

"THE LAST WALTZ"

Romance de amores de un oficial y una bella Princesa. Drama intenso de pasiones cortesanas.

LUNETAS 60 c. PREFERENCIAS 80 c.

8½ Locuras de Media Noche

VENTA EXTRAORDINARIA

REBAJAS SORPRENDENTES!!

HOY 2º Día

Para dar espacio a las grandes partidas de mercancías que estamos recibiendo para Pascuas, necesitamos reducir nuestras existencias. Por esto puede usted adquirir artículos nuevos y útiles a precios asombrosos!

GANGAS!

VEA ALGUNOS PRECIOS!

Cajas papel (24 cartas y 24 sobres) en colores...	19 c.	Calcetines hombre de seda.	25 c.	Jarras de agua de cristal de 2 1|2 litros. . . .	49 c.
Carteras colegiales de hule, fuertes, a.	56 c.	Calcetines hombre de algodón.	15 c.	Dulceras muy finas de cristal.	20 c.
Estuches escolares con 4 lápices con goma y 4 de colores, una goma y un cabo pluma. . . .	32 c.	Camisas de poplín de excelente calidad, a. . .	$1.55	Termos, 1|2 litro. . . .	43 c.
Ligas señora.	29 c.	Ligas hombre.	20 c.	Cacerolas de aluminio, extra doble, de 1 1|2 lit..	77 c.
Carteras señora. . . .	$1.58	Ligas señora.	29 c.	Floreros de cristal. . . .	19 c.
		Camisones opal bordados..	50 c.	Floreros de porcelana . .	39 c.

Muchas otras GANGAS que no Detallamos ¡Venga a Verlas!

Teléfono A-7265 CASA HARRIS O'Reilly 106

CARTEL DEL DIA

CINEMATOGRAFOS

NACIONAL.—Tarde y noche: Actualidades mundiales; ¿Por qué apurarse?; Su esposa y la mía; revista coreográfica Postales modernas.

PAYRET. — Tarde y nocde: una revista de sucesos mundiales; una comedia en dos partes; La tragedia de Belgrado.

REGINA.—9: La Flor de Mantua. 10 y 30: Album de Cuba.

ALHAMBRA.—8: De tal palo... Segunda tanda: Ten Cents Teatral. Tercera tanda: Solo para hombres.

ACTUALIDADS.—8 y 30 y 10 y 30: cintas cómicas; Los amores de un estudiante; números de variedades.

TEATROS

CAMPOAMOR.—En todas las tandas: Tinieblas; una revista de sucesos mundiales. Tandas elegantes: números de variedades por Luz Gil, Julieta Sales y Paco Andreu.

APOLO.—5 y 30: una comedia; El destino de la carne; Chang. 9: El mismo programa.

RIALTO.— Matinee y nocturna: Napoleón; Un millón por el amor; cintas cómicas.

OLIMPIC. — Tandas elegantes: Madame Pompadour. 8 y 45: La mujer que confesó; una revista de asuntos mundiales.

TRIANON.—5 y 30 y 9 y 45: Todos eran valientes. 8 y 30: Miedo de amar.

RIVOLI.—5 y 15: Caras de media noche. 8 y 30: Heroes humildes; Caras de media noche.

LARA. — Tarde y noche: cintas cómicas; una revista de asuntos mundiales; Arranque automático; El fantasma del circo.

GLORIA.— Matinee y nocturna: Un hombre apurado; El terror de la comarca; Babe Ruth al bate; Hombres marcados.

MAXIM.—Tarde y noche: una revista de asuntos mundiales; La sultana del desierto; El príncipe demócrata.

VIOLETA.—Tarde y noche: Buster ayuda a su padre; El jinete sin miedo; El secuestro; Educando a papá.

CUBA.—Tarde y noche: una revista; una comedia; Repique de tacones; El fantasma del circo; cintas cómicas.

PRADO.—5 y 15 y 9 y 30: Entre naranjos. 8 y 30: El pecado de Adan, una revista de actualidades mundiales.

NEPTUNO.—5 y 30 y 9 y 45: Coney Island o La playa del placer. 8 y 45: Su hora.

RIVIERA.—5 y 30 y 9 y 45: Belleza americana. 8 y 30: Amor o Ana Karenina.

NORMA. — Tarde y noche: una revista de asuntos mundiales; La Virgen del Amazonas; El Conde de Montecristo.

BOHEMIA.— Tarde y noche: La estrella desconocida; Boda convencional.

ENCANTO.—8 y 30: Locuras de media noche. Tandas elegantes: El Ultimo Vals; una revista de asuntos mundiales.

FAUSTO.—Tandas elegantes: El Caballero de Paris; una revista de actualidades mundiales; una comedia.

VIVES.—Tarde y noche: Una pareja de Robinsones; La dama en olvido; una revista de actualidades mundiales.

GRIS.—Tandas elegantes: una revista de sucesos mundiales: Las apariencias engañan; Los antros del crimen; La conquista del amor; cintas cómicas.

VERDUN.—Matinee y nocturna: Una trompada incógnita; El padrino de boda; Las dulzuras del divorcio; Intrigas orientales.

WILSON.— Matinee y nocturna: La ciudad maldita; A puerta cerrada; una revista de asuntos mundiales.

INGLATERRA.— Tarde y noche: En las arenas de Arabia; El primer tormento; una revista de actualidades; cintas cómicas.

UNIVERSAL.—Matinee y nocturna: Sálvese el que pueda; Vanidad; Hombres marcados; El Carnaval de Venecia.

IMPERIO.— Tarde y noche: Papaítos de azúcar; La silla del diablo; Ivan el Terrible; El loco del dirigible.

MUEBLES FINOS

FACILIDADES DE PAGO

Alquilamos Sillas de Tijera

MONTE 180 TEL. A. 3606

La Casa Grande

CAMPOAMOR

EN TODAS LAS TANDAS HOY

La grandiosa producción Warner con

DOLORES COSTELLO Y CONRAD NAGEL

TINIEBLAS

y el NOTICIARIO FOX con el Ciclon de Puerto Rico

5¼ Tandas Elegantes 9½

nuevos números por LUZ GIL

Presentación de la tiple ligera JULIETA SALES

y el graciosísimo actor PACO ANDREU

Tandas de 2 y 3½.. LUNETA 20¢

Tandas de 5¼ - 8 - y 9½ LUNETAS 40¢

LUNES DEBUT DEL TRIO ORIENTE

guitarristas y cancioneros cubanos

LUNES 8 ESTRENO RIALTO LUNES 8 ESTRENO

Edelberto de Carrera presenta a

RAQUEL MELLER

En su mejor producción

LA VENENOSA

Basada en la mejor novela de

EL CABALLERO AUDAZ

M.E.C.D. 2016

FAYA DE SEDA
PARA ABRIGOS
A $2.50

Preciosa tela de seda, en todos colores y negra, especial para la confección de abrigos. La última novedad para otoño e invierno. Recibimos poca cantidad y se nos acabará en seguida, razón por la cual le recomendamos compre el suyo. Vale el doble del precio que le hemos señalado.

"LA ELEGANTE"

NEPTUNO 48 entre aguila y Amistad.

LA UNICA TIENDA CON PRECIO DE ALMACEN

Teléfono M-1799

MATANCERAS

Matanzas, octubre 4.

NUESTRO ARTE

En gloriosa exaltación.

Puede así decirse de la música cubana, después de haber oido al maravilloso conjunto que con Ernesto Lecuona, el fecundo e insigne compositor, nos ofreció ese Concierto do que voy a levantar acta en esta nota.

Un verdadero acontecimiento artístico esa presentación de la Jazz Band Sinfónica que en París, en Madrid y en Berlín ha de dar a conocer las melodías de nuestra doliente música.

Algo extraordinario y nunca oido en Matanzas fué esa audición del día tres.

A teatro lleno, repleto, colmado se efectuó la fiesta artística más importante de cuantas recuerda el Cronista en su ya larga carrera. No se cabía en Sauto. Ocupadas las lunetas y palcos, hubo que poner sillas en la platea para satisfacer la demanda de los que insistentes pedían sitio en el recinto., y si colmadas estaban esas localidades bajas, desbordándose estaban las de arriba, la tertulia, la cazuela, el paraíso, donde la multitud se apiñaba en imponente nube.

Al mérito del espectáculo correspondió el público como era de esperarse y al interés de éste correspondió a su vez el Maestro Lecuona y su hueste.

Como a las diez de la noche se alzó la cortina de Sauto y apareció en la escena la Jazz Banda Sinfónica, teniendo como Concertista a Lecuona, un aplauso cerrado, estruendoso, inacabable saludó a esos virtuosos.

La Rapsody in blue primero, San Francisco el Grande después, y más luego la sucesión hermosa de obras todas de Lecuona, boleros, canciones, danzas, conmovieron bien puede decirse así, a aquel auditorio a extremo tal, que se visaron los números todos, en su totalidad.

Mis lectores que estaban en Sauto anoche no necesitan que detalle ese programa de todos conocido y por todos saboreados. La prensa de la Habana, la crítica en lo que es sede de nuestro arte, ha dicho ya de esas obras oídas anoche cuanto mi pluma se exime de repetir.

Luisa María Morales, Nena Planas, Miguel de Grandy, el Quinteto de Saxofones y los números encomendados al Maestro Lecuona fueron de una belleza, de un valor inestimable.

"El Pavo Real" éxito indiscutible de Luisa María Morales, visado a petición del público, conquistó para ésta y para Lecuona, su autor una ovación grandísima. Delirante.

El espacio restringido que tengo ahora para las "Matanceras" me impone ser breve y debo ya pasar a dar cuenta de la concurrencia a esa fiesta, que ha sido la más numerosa, la más selecta, la más distinguida que recuerde en actos de esa índole.

Léanse sino citas :Elena Hernández de Lecuona, que rompía un prolongado retraimiento presentándose de nuevo en sociedad, donde tanto se la admira y se la quiere; Alicia Ortiz de Fernández Feito; María Luisa Valera de Cuní; Queta Buides de Peralta; Rosa García de Zabala; Hortensia Ranguren de Guiteras; Nena Marzol de García Cobo; Panchitica Tió de Font; María Dolores Núñez de Beato; Georgina Carnot de Díaz; Pilar Pardiñas de Pardiñas; en el grillé frente al del Cronista, Marina Peralta de Cruz; Lolita S. de Marcos; Nena Linares de Magarolas; Blanca Parravicini de Revnaldos; Rosa Carbó de Rusinyol; Zoila Delgado de Gou; Emelina Dewis de Schweyer; Elsa Ulmo de Soles; Monona Chávez de Alfonso; Marita Rodríguez de Urrechaga; Ana Celia Cantón de Pagés; Celina Luque de Echemendía; Panchitica Morales de Luque; Amelia Martínez de Iraeta Lecuona; Olga Schweyer de Serra; Graciella Tregent de Gutiérrez; América Bobia de Carbó; María Juaristi de Pagés; Esperanza Rossie de Tregent; Rita Gavilán de Araña; Ondina Pollo de Bezanilla; Iluminada Obias de Altuna; Esther Morales de Pagés; María Messana de Rodríguez; Blanca Alvarez de Rueda; Berta Beracierto de Ameza-ga; Amelia Carballo d eAlzuri; Nena Duarte de Guiral; Manuela García de Menéndez; María Socarrás de Acosta; Pina Araña de Pérez Primo; Raquel Fernández Romeu; Rosa América Ulmo Vda. de Díaz; Esther Escobar de Araña; y las señoras de Morales Ubeda; Zoila Delgado de Gou; la Sra. Vda. de Carbó; de Jaén; de Santizo, etc., etc.

Una legión fascinadora de la jeuneusse: Rosa Elena Lecuona; Mary y Blanca Guiteras; Lucía Tió; Yoya Herques; Silvia Ortíz; Graciella Macías; Margot Magarolas; Aixa y Gisela Gou; Baby de Cárdenas; Dulce Velunza; Sarah Obias; María Berta Pons; Coralito Acosta; Lucinda Socarrás; Estela Fernández Figueroa ;etc., etc.

Destacábase en un palco alto una gentilísima viudita habanera, que es actualmente huésped de Matanzas: Isabel Urrechaga de Suárez Solar.

Y resultando entre el conjunto por su belleza y su belleza y su gracia, Berta Morales, la fiancee de Jaime Marzol.

Podría continuar dando nombres y más nombres, y no acertaría a hacer completa esta relación. Toda una plana del DIARIO no bastaría para ello.

Por eso pongo punto final, reservando mi último elogio, para quien en ese concierto de anoche, fué uno de los números más interesantes, de los que se admiraron por los matanceros con más devoción: el encomendado a Berta Díaz Carnot, nuestra blonda cantante, a quien dedicara Lecuona, la cancioncita conque triunfó una vez más en público.

Luciendo un lindo modelo de época, en tul blanco, fascinó Berta Díaz Carnot a su salida a la escena.

Para ella, como para Lecuona, y para todos los otros virtuosos que tan gratas horas nos proporcionaron en la noche del miércoles es mi enhorabuena. Y tanto o más que para esos artistas es mi congratulación al confrere de "El Republicano" organizador en Matanzas de esa suntuosísima fiesta.

Fué un gran succés.

ALFONSO ROSADO

Embajador del DIARIO.

Se encuentra en Matanzas desde ayer preparando el número de Rotograbado que está dedicado a esta ciudad y que verá la luz el próximo día primero de Noviembre.

Lo acompaña el artista del lente que tomará vistas de todos cuantos sitios de interés y de poesía tiene nuestra población. Edificios públicos, sociedades, Parques, Paseos, y la más selecta representación de nuestra gentry, tendrán reflejo en ese primer número de "Cuba en Rotograbado" que el DIARIO DE LA MARINA dedica a Matanzas.

El mejor de los éxitos deseamos al distinguido compañero en la misión que lo trae a la gentil Yucayo.

DE AMOR...

Muy grata nueva.

Así la del primer compromiso formalizado en Octubre, entre la parejita gentilísima que forman dos jóvenes, pertenecientes a la alta sociedad.

No es para nadie una sorpresa ese engagement que ha tenido sanción oficial en la tarde de antier.

¿Quiénes los novios?

Mariana Gaudie, la encantadora "Babyta" como con familiaridad afectuosa la llaman todos en Matanzas y el apuesto caballero Raúl Suárez Bermúdez, Oficial de nuestro Ejército que recientemente fuera incorporado al Regimiento Crombet.

Pertenece a una gran familia de la sociedad de Cárdenas que se vincula ahora con la que en Matanzas es una de las más ilustres, de las más prestigiosas, de las más encumbradas.

Nieta la señorita Gaudie del noble soldado Don Federico de Monteverde, Capitán General que fué de las Islas Canarias y una de las figuras más prominentes del Ejército Español.

En la velada de anoche en Sauto con que nos deleitó la Compañía del Teatro de la Comedia de la Habana presentábase la parejita ya sancionado oficialmente sus amores, atrayéndose las simpatías generales.

Estaban en un box de platea que visité expresamente para adelantarles mi felicitación que hoy ratifico e nesta nuota.

Sea enhorabuena.

BODA DE RANGO

Para fecha próxima.

Se ultiman ya los preparativos para una ceremonia nupcial que ha de tener gran resonancia en nuestro gran mundo.

Son los novios dos jóvenes, cuyas familias gozan en Matanzas de la estimación más alta, de la consideración mayor, del más inmenso prestigio.

La fiancee, señorita de inspiradora belleza, lleva el nombre de una simbólica flor y el galán, joven profesional de gran mérito, pertenece a una estirpe que ha dado a Matanzas hombres de carrera que ocupan altos puestos y ciudadanos que la honran muy mucho.

No estoy aún autorizado para dar los nombres de esos desposados y es por ello que al adelantar la nueva preséntola bajo el velo de esta incógnita.

Con gran regocijo ha de acojerse en nuestros círculos la noticia de estas nupcias.

EL DIEZ DE OCTUBRE

En el Liceo.

No pasará sin fiesta la gloriosa fecha, para los socios del Liceo.

Acordado está ya por la Directiva ceder los salones al grupo de jóvenes que organiza un baile asalto para ese día.

Baile íntimo, con el atractivo de una cena que será servida por el mayordomo de la casa, señor Toribio Carreño.

Pueden a él dirigirse todos los que deseen separar sus mesas para dicha fiesta, llamada por el sello de intimidad que se le imprime a un delicioso acontecimiento.

Manolo JARQUIN

Una caída.—Al caerse al pavimento cuando transitaba por San Benigno y Agua Dulce, Raimundo Muñíz Salazar, vecino de San Benigno letra A, se produjo una herida contusa en la región superciliar izquierda de la que tuvo que ser asistido en el centro de socorros.

Una honorable dama estadounidense, cuyos nobles esfuerzos y misión son la organización de bandas u orquestas cívicas escolares, estará entre nosotros con motivo de la gran convención de los Veteranos de la Guerra Hispano-Americana.

La señora Corinna M. Melville, que en su alta misión cívica ha venido acompañada de una de las más brillantes orquestas de señoritas, organizada por ella, será considerada como huésped oficial de los Comisionados Oficiales del Centro Cívico Musical Conn en la Habana, la Compañía Musical Excelsior de la calle Obispo No. 89.

La señora Corinna M. Melville desempeña una misión completamente distinta a las demás. Esta dama dedica sus esfuerzos a la organización de grupos cívicos musicales. Esta ha sido su predilecta ocupación por muchos años en los Estados Unidos, y según se sabe, ella es quizá la más entusiasta y la que ha logrado el mayor éxito en esta profesión en el Sur de su tierra.

Sus nobles actividades se extienden al vasto campo de acción de las escuelas, parroquias, clubs, etc. Por medio de su genio y talento organiza y pone en función los diferentes grupos que se reunan para la formación de bandas u orquestas cívicas, cuyo desarrollo ella impulsa, impartiendo ánimo e iniciativa. Durante su permanencia en esta capital, podrá entrevistársela o procurar hacerlo en las Oficinas de la Compañía Musical Excelsior.

Con la distinguida visitante vienen un grupo de nueve talentosas señoritas que forman una de las más aplaudidas bandas estadounidenses de su género, y por tanto, la estancia de la organizadora Sra. Melville, con ésta, que es una de sus creaciones cívicas, será un verdadero acontecimiento en nuestra capital, y los señores Directores, Profesores de Escuelas y padres de familia, podrán recibir de ella iniciativas y planes, los más viables, para que las escuelas, clubs, etc., puedan desde luego llevar a cabo la organización de bandas cívico-escolares de ambos sexos, ya sea mixta o separadamente.

La Sra. Melville ha tenido una intensa práctica en esta clase de actividades en Chicago y en todo el Estado de Illinois, por cuyo motivo los Estados del Sur de la Unión Norteamericana gestionaron el que ella se trasladase a estos mismos, y últimamente el Estado de Tennesse ha venido experimentando los más brillantes resultados prácticos de la infleuencia cívica de esta notabilísima femina.

A la Sra. Melville se debe la organización de Bandas de la Legión Americana en el Estado de Arkansas y de la Municipal Okolona, del Estado de Mississippi.

Las bellas jóvenes que integran el Grupo Cívico Musical "Dixie Peaches", organizado por la Sra. Melville, viene a esta capital bajo los auspicios de la Convención de Veteranos de la Guerra Hispano Americana, a cuyo esplendor contribuirá la dicha banda.

Venga y vea

la inmensa variedad de zapatos que para la presente estación estamos exhibiendo en nuestras

VIDRIERAS.

NADA MAS ORIGINAL

Charol y satinado canela, $8.50.

Charol y barquillo, $8.00.

Alta fantasía, imitación piel cabra, puntera y talonera de charol, $6.50.

Charol y piel satinada rosa, hebilla empavonada, tacón alto y mediano, $5.00.

PIDANOS CATALOGO

Charol, con el frente de piel fantasía tejida, $6.00.

LA REINA

ANTIGUA DE CABRISAS

GALIANO Y REINA

Los pedidos del interior, 30 centavos extra.

ABADIN Y CA.

HABANERAS

Viene de la página SIETE

ERNESTO DE ZALDO

EL DUELO DEL DIA

Con sorpresa...
Con dolor.
Rápida circuló ayer en horas de la mañana la noticia de la muerte del señor Ernesto de Zaldo.
Noticia que por lo inesperada tenía que resultar doblemente dolorosa.
Un ataque de angina de pecho tronchó trágicamente la existencia del respetable caballero.
Un hombre excelente.
Dignísimo.
Podía citarse entre los que daban realce a esta sociedad con su historia y con sus prestigios.
Quedan llorándolo en su hogar, junto con la virtuosa viuda Carlota Ponce de León, los dos hijos que eran su idolatría, Carlotica de Zaldo la señora del Dr. Fernando G. Mendoza y el Boy Zaldo, esposo de la dama cardenense María Deschapelles.
Incontables las familias de nuestra sociedad que llevarán luto por la pérdida del señor Ernesto de Zaldo.
Hoy será su entierro.
Por la mañana.

DE DIAS

Un saludo más.
En la festividad de la fecha.
Llegue hasta Flavia Argüelles, linda señorita en cuya frente sonrien todas las ilusiones, todos los sueños y todas las alegrías de la edad.
Es la hermana menor de la bella señora Silvia Argüelles de Gorriaran.
Por expreso encargo lo diré.
No recibe.

EN EL LICEO DE GUANABACOA

Una fecha solemne se aproxima.
Fiesta grande para la patria.
Siguiendo la tradición de entusiasmo patriótico y de cultura elevada que lo ha distinguido a través de su larga y fecunda vida. El Liceo, la veterana sociedad de Guanabacoa se dispone a conmemorar dignamente la memorable fecha del Grito de Yara.
Su Presidente, el amigo Armando del Valle invita a esta fiesta.
Habrá baile los días 9 y 10.

EL FESTIVAL DE RAMONA

Una fiesta simpática.
Con el nombre de la canción tan popular.
Organizada ha sido por la Asociación de Antiguos alumnos del colegio El Infantil, para los días 6 y 7 del actual, en los salones del la misma.
En 10 de octubre, número 360.
Empezará a las nueve y media.

TRASLADO

El doctor Ramón F. Moller.
Está ya en su nuevo domicilio.
Tanto su residencia particular como su clínica dental las ha instalado en el Vedado.
En la calle 17, número 42 altos, esquina a K.
En este lugar sigue atendiendo, con su acostumbrada pericia a su numerosa clientela, todos los días de la semana.
Excepto los miércoles.

LA FIESTA DEL DANZON

La fiesta del Club Tenerife
Entre las del 10 de octubre.
Organizada ha sido por el simpático Club de tinerfeños como una homenaje a Cuba.
Se celebrará en Garden Miramar.
Invita Alvarez de Cañas, como presidente.

PRIMERA NOCHE EN MONTMARTRE

Noches de Montmartre.
Que ya volvieron...
Se inaugura en la noche de hoy la tercera temporada del cosmopolita Cabaret de la entrada del Vedado.
Numerosas las reformas.
Orquesta, decorado, etc.
Hablan todos con elogios del Show con que se abren, en su viernes de moda, las noches de Montmartre.
Un show excelente.
Traído por Vila.

PRO-SANATORIO

Una junta extraordinaria.
En el Centro Asturiano.
A las cuatro de la tarde se reunirá el comité de Damas que figura en la comisión pro-sanatorio en Asturias comité del que es activa secretaria Nicolasa Zabala de Llerandi.
Se reunirán en el salón de fiestas.
Para tratar del festival en La Polar.

PROXIMA BODA

Boda de grandes simpatías.
Anunciada para el día 12.
En la iglesia parroquial del Vedado recibirán el expresado día la bendición nupcial Pilar Fernández Garcia, una señorita lindísima y Víctor Delgado Ruíz, un joven muy amable y muy correcto que goza de merecidas simpatías.
Se casarán por la noche.
A las nueve.

GRAN FIESTA AMERICANA

En el Nuevo Frontón.
Una fiesta el día once.
Fiesta típica americana, conocida por el nombre de Jamborée, que ha sido organizada por la Legión Americana Havana Post Núm. 1 con el fin de recaudar fondos para construir su casa club.
Una sucesión de espectáculos.
Todos variados, interesantísimos.
Se ha constituido un comité de distinguidas damas, presididas por la gentil Angelita Casuso, la cual aunque alejada de fiestas a causa de un reciente luto, cooperará con entusiasmo por el mejor éxito del jamborée.
Habrá baile continuo en la terraza.
Y también boxeo.

LA BODA DE ANOCHE

En la iglesia del Vedado.
Una boda elegante.
Ante el altar mayor de aquel bello templo consagraron para siempre sus amores la señorita Mireille Enriquez y Pérez Ricart y el joven doctor Everardo F. Valdés Quintero.
Deslumbrante de belleza llegó ante el Altar la novia, luciendo elegante toilette.
De jardín Milagros el ramo.
Un nuevo modelo de dalias y crisantemos.
Actuaron de padrinos en la ceremonia la respetable dama Antonia Cuervo, viuda de Quintero y el señor Roberto Enriquez y Pérez Ricart.
Cinco los testigos de la novia.
Los doctores Fernando y Arturo Sánchez de Fuentes, Angel Cowley, Pablo Suárez y Gonzalo de la Vega.
Cinco ambién los del novio.
El capitán Federico Quintero.
Los señores León Cuervo y Antonio Suárez.
Y los doctores Guillermo y Luis Cuervo.
Réstame solo hacer votos por la felicidad de los novios.
Grande, interminable.

(Continúa en la Pág. ONCE)

Cartas Certificadas Retenidas en Correos

Relación de las cartas certificadas nacionales que se encuentran archivadas en el Negociado de Certificados y Rezagos de la Secretaría de Comunicaciones, en virtud de no haber podido ser entregadas a los destinatarios ni devueltas a los remitentes y las cuals están en dicho Negociado a disposición de unos u otros, mediante identificación.

Caso de no ser reclamados estos certificados serán abiertos oficialmente, y el dinero o valores que contuvieren se incautará de ello el Estado. (Artículo 356 del Reglamento del Servicio de Correos).

Cuaquier reclamación sobre correspondencia debe hacerse en el plazo de un año, contando desde el día de la imposición.

Rem: Manuel Rodriguez, Suc. 1. Habana. Dest: Campos Lebey Luis, Sti. Spiritus.
Rem: Martin Alla, Sta. Lucia, Orto. Dest: Colón José, Pto. Rico.
Rem: Maria de la Retz. Dest: Carrasco Eduardo, B. A. Rep. Arg.
Rem: Roberto Garcia, Santiago. Dest: Cruz José de la Habana.
Rem: Teresa Ferreiro, Est. B. Habana. Dest: Diaz José, C. Tacajó.
Rem: Feliciano Martinez, P. Soriano. Dest: Diaz Manuel, Minas, Camagüey.
Rem: A. Rodriguez, Est. P. Habana. Dest: Ferreiro Orentino, B. A. Rep. Arg.
Rem: José Vidiceiro, Cienfuegos. Dest: Fernández Fernández, José, Santiago.
Rem: H. Espina, Floriad. Dest: Fernández Rin Antonio, C. de Avila.
Rem: Manuel González, Guaimaro. Dest: Fernández Salazar Manuel, Habana.
Rem: Antonio Dominguez, Delicias. Dest: Fernández Manuel, Tacajó.
Rem: Maria Franco, Cárdenas. Dest: Franco Eustario, B. Honda.
Rem: Isidro de Pedro, Est. B. Habana. Dest: Fundóra Modesta, Z. del Medio.
Rem: Juan Carreras, Camagüey, Dest: González Telmo, Morón.
Rem: Luciano Conde, Piedrecitas. Dest: Gómez Pura, C. de Avila.
Rem: Max Wagner, Mariel. Dest: Garcia José, Habana.
Rem: Wenceslao Alfonso, Cifuentes. Dest: Ganeiro José. C. de Sagua.
Rem: W. Pearl y Smith, Santiago. Dest: Hernández Lola, Jamaica.
Rem: Eloy Rodriguez, Mariel P. R. Dest: Iglesia Herminia, Habana.
Rem: Eugenie James, Cupey, O. Dest: James Cleopatra, Jamaica.
Rem: Maria Navarro, Tabor, C. Dest: Lorenzo Valentín Francisco. Jagüeyal.
Rem: José Alvarez, Jatibonico. Dest: Llanez Maria Luisa, Habana.
Rem: Guiseppe Francisco, Habana. Dest: Merlino Carmelo, N. Y.
Rem: Pedro Francisco, Sti. Spritus Dest: Medina Domingo, Cifuentes.
Rem: Agustin Hernández, Jovellanos. Dest: Martel Hernández, José Habana.
Rem: A. Gómez, Pta. San Juan Dest. Martin Gabriel, España.
Rem: Hatuey Pérez, Baire. Dest: Mapón Enrique, Habana.
Rem: Maria Montero, Yaguaramas. Dest: Montero Antonio, A. Pasajeros.
Rem: Angel Otero, Güines. Dest: Morales Francisco, Pta. Brava.
Rem. Raul Suárez, Elia Camagüey. Dest: Martin Gómez Antonio B. A.
Rem: Pedro George, Camagüey. Dest: Macovich Cristo, Europa.
Rem:: Mariano Silva, Preston. Dest: Ortega Vicente, C. Rey, Ote.
Rem: Juan Luis, Suc. P. Trillo. Dest: Pedro Enrique, C. Senado.
Rem. Gloria Gonzalez, Est. P. Habana, Dest: Peña de González P. España.
Rem: Felipe Martinez, Sta. Lucia O. Dest: Pérez Porto, Rep. Haití.
Rem: Galbor Watan, La Gloria. Dest:: Palmer Ellen, Jamaica, B. W. I.
Rem: Hortensia Adrián, Elia Dest: Pérez Laureano, Victoria.
Rem: No consta. Maceo. Dest: Pat. Phana, Punjab India.
Rem: C. C. Sánchez, Sibanicú O. Dest: Prats Ana Rosa, Camagüey.
Rem: Francisco, Choy, Camagüey. Dest: Piña Paulina, Taguasco.

IMPORTANTE

De acuerdo con las recomendaciones de la Secretaria de Comunicaciones toda correspondencia de importancia debe ser certificada.

En evitación de molestias, obtenga en Correos una tarjeta de identificación por solamente diez centavos, de utilidad también en el extranjero.

Según tiene recomendado la Secretaria de Comunicaciones, no debe enviarse dinero por Correo, sino por medio de Giros Postales.

Los envios postales serán rápidamente entregados utilizando sellos de entrega inmediata.

Cuando cambie de domicilio, comuníquelo al Correo.

Utilice el rápido y moderno servicio Postal Aéreo con los Estados Unidos. (franqueo 5 cts) cada onza o fracción, con sellos especiales de este servicio.

Tiene interés la Secretaria de Comunicaciones en que se le comuniquen las deficiencias en los servicios.

LA ISLA DE CUBA

LA CASA MAS POPULAR MONTE 55 y 57 LA QUE MAS BARATO VENDE

DAMOS la más cordial bienvenida al Gral. Machado al regreso de su triunfal viaje por la República.

Sombreros de entretiempo

PRECIOSOS MODELITOS EN FALLA Y SEDA, EN GRAN DIVERSIDAD DE ESTILOS MUY ELEGANTES

SI DESEA ADQUIRIR ALGUNO PARA ALTERNAR CON LOS DE VERANO, NO DEJE DE VER LO QUE NOSOTROS LE BRINDAMOS.

a precios muy moderados

Camisas para caballeros

FINAS CAMISAS DE VICHY, POPLIN Y BATISTA DE LA MEJOR CALIDAD, EN PINTADOS Y DIBUJOS DE NOVEDAD.

TODOS LOS TAMAÑOS

CON SU CUELLO HACIENDO JUEGO

a 1.10, 1.30 y 1.50 pesos

PATRONES "VOGUE", LOS FAVORITOS DE LAS MUJERES ELEGANTES. LOS VENDEMOS EXCLUSIVAMENTE

Prueba GRATIS Encanto DAMAS
IDEAL DE HOMBRES AFEITADOS
Super - REFRESCANTE
LOCION NEVADA.
CON AGUA DE ROSAS
CUTIS LIMPIO.
Suave aterciopelado. Despues de afeitarse
NO tiene RIVAL
DROGUERIA SARRA
LA SMATOR
Muestra Gratis presentando mañana este periódico.

(Válido hasta el día 6)

Sucesos

Una caída.—Esperanza Torres Banes, vecina de Economía 22 fué asistida en el centro de socorro de lesiones leves que se produjo casualmente n su domicilio al caerse de la cama donde dormía.

Mordeduras de perro.—Blanca Rosa Gutiérrez Rivero, vecina de Figueras 126 fué mordida por un perro callejero cuando se encontraba frente a su domicilio.

Un choque.—En República y M. Delgado chocó el tranvía 112 de Universidad guiado por el motorista José López Antino vecino de Correa 5, con el auto ambulancia del Ejército Nacional que dirigía el soldado Victoriano Peraza, sufriendo ambos vehículos averías de poca consideración.

Un arrollado.—Francisco Vázquez González, vecino de Bolivar 103, fué asistido en el centro de socorros de contusiones y desgarraduras de la piel en el codo derecho las que le produjo al arrollarle casualmente en Aguilera y San Nicolás, el camión 4699 que conducía José Mejías López, vecino de Aguilera 92.

EL JARDIN NACIONAL

EL PREFERIDO SIEMPRE

LAS MAS LINDAS FLORES
LOS MAS ARTISTICOS TRABAJOS
PRECIOS ECONOMICOS

HAGA SUS PEDIDOS POR LOS TELEFONOS

F0-7029 F0-7238 F0-7937 F-3587

ARMAND Y HERMANO

MARIANAO

ROPA INTERIOR

Nuestras Grandes Rebajas

La Mejor Clase al Precio Más Reducido

PANTALONES DE FINO JERSEY, EN TODOS COLORES, A $1.25.
JUEGOS DE MAGNIFICO JERSEY, TONOS DELICADISIMOS, A $2.30.
JUEGOS DE JERSEY DE SEDA PURA, TODOS COLORES Y TALLAS, A $2.95.
PANTALONES DE SELECTA BATISTA, CON MOTIVOS BORDADOS, DESDE $1.75 A 70 CTS.
PANTALONES DE SOBERBIA BATISTA, EN TODOS COLORES, INCLUSO BLANCO, DESDE $2.10, REBAJADOS A $1.10.
CAMISAS DE NOCHE, DE OPAL EN DIVERSOS colores, con bordados combinados, a $1.40.
CAMISAS DE NOCHE, DE OPAL FINISIMO, CON PRECIOSOS BORDADOS, GRAN VARIEDAD DE COLORES, A $1.80.

ESTAMBRES

COMO INICIO DE TEMPORADA, OFRECEMOS UN ESTAMBRE MAGNIFICO EN MAS DE NOVENTA COLORES A 15 CENTAVOS BOLA DE UNA ONZA.

Almacenes "LA FILOSOFIA"

Neptuno 73 y 75 San Nicolás 74 Manrique 53 y 55

M.E.C.D. 2016

HOY PRADO HOY
GRANDIOSO RE-ESTRENO
METRO-GOLDWYN-MAYER presenta
La adaptacion cinematografica de la novela de
VICENTE BLASCO IBANEZ
por
GRETA GARBO
y RICARDO CORTÉS
Titulada

LUNETA 40 cts.
PREF. 60 cts.
ENTRE NARANJOS
MAÑANA! Reaparicion de AMPARITO MEDINA
8½ "EL PECADO DE ADÁN" 20

Gacetillas

TEATRO PRADO

Entre Naranjos, la más preciosa novela del malogrado autor hispano don Vicente Blasco Ibáñez,y que tan magistralmente trasladara al cinema la Metró Goldwyn, es la película que se reestrena hoy en el elegante y cómodo teatro Prado, en sus mejores turnos de las cinco y cuarto y nueve y media. Los papeles centrales de la obra están a cargo como se sabe, de la gentil actriz Greta Garbo y del popular actor Ricardo Cortez. Complétanse dichas secciones con la exhibición de una comedia y una revista.

A las ocho y media El Pecado de Adán, interesante y precioso cinedrama que interpretan Aileen Pringle y Lew Cody.

Mañana, reaparición de Amparito Medina, la reina del baile español, y el día 8 y el 9 Hermoso Broadway, por Ailen Pringle y debut de Luz Gil que actuará con Amparito Medina.

1999. O-5.

WILSON

Para hoy ha combinado un regio programa la empresa de este elegante y concurrido cinema.

Comenzará con la acostumbrada matinée de 2 a 5, proyectándose revistas, comedias y las producciones La Ciudad Maldita, en 10 actos, por Dolores Costello y Wald Grane; y A Puerta Cerrada, por Alice Calhoun y John Bowers. Para esta matinée regirán los precios de 10 cts. niños y 20 centavos los mayores.

En tanda de 5.15, revistas, comedias y La Ciudad Maldita, rigiendo los mismos precios de la matinée.

Por la noche, función corrida de 8 y 30 a 11.30 con el mismo programa de la matinée, rigiendo los precios de 10 centavos los niños y 30 los mayores.

2017. O-5.

INGLATERRA

Temporada popular a base de cine contínuo de 1.30 a 11.30 p.m. rigiendo los invariables precios de 10 centavos los niños y 20 centavos los mayores.

Estación de radio, por la cual se trasmite al público todos los detalles de la gran serie mundial de Base Ball, sin las molestias que ocasiona la temperatura e incomodidades de la calle.

Para hoy, magnífico programa, proyectándose revistas, comedias y las producciones En las Arenas de Arabia, por Barry Norton y Dorothy Janis; y El Primer Tormento, por Alice Calhoun y Betty Francisco.

Mañana: Madame Pompadour, por Dorothy Gish y Antonio Moreno y AMANECER, por George O'Brien y Janet Gaynor.

2016. O-5.

UNIVERSAL

Espectacular y grandioso es el programa que ofrece hoy viernes el cómodo salón de las mil lunetas de Egido entre Sol y Muralla.

La comedia en dos actos titulada Sálvese el que Pueda.

El drama del Oeste, titulado VANIDAD.

El episodio 2 de Hombres Marcados, por George Walsh.

Y la soberbia obra en 12 actos, por María Jacobini, titulado El Carnaval de Venecia.

Los precios para esta función especial, serán en matinée y noche, entrada general 10 cts.

Mañana: Rubia por una Noche, por Marie Prevost; ¿Casarme Yo? por Lois Moran; y el episodio correspondiente.

1901. O-5.

IMPERIO

Hoy se repite el precio de 10 centavos para la matinée y la función de la noche y se exhiben las cintas tituladas Papaítos de Azúcar, graciosa comedia de Hal Roach La Silla del Diablo, película de gran acción por Ken Maynard; Ivan El Terrible, emocionante producción rusa; El Loco del Dirigible, interesante cinta en la que abundan escenas de gran comicidad, interpretadas por Leon Errol y Dorothy Mackail.

Mañana, el programa es de los que acostumbra Imperio a dar al público, y en él figuran las películas El Hijo del Botero, por el inimitable Buster Keaton; la regia producción Bodas Sangrientas, por María Jacobini; Flaquezas Humanas, por Lili Dagoyer y Los Incorregibles, comedia de Hal Roach.

1922. O-5.

GRIS

En las tandas elegantes de hoy viernes, día de moda, irá el Noticiero Metro número 53; la cómica en dos partes, titulada Las Apariencias Engañan, y la sensacional superproducción Los Antros del Crimen, por Lon Chaney, secundado por Betty Compson, Marceline Day y James Murray.

En la tanda de ocho y cuarenta y cinco, la interesante obra en 7 partes La Conquista del Amor, por Aileen Pringle.

Mañana sábado: Intrigas Orientales.

El domingo: PASIONARIAS, por Greta Nissen y Charles Farrel, con música y canto adaptado.

El lunes: Madame Pompadour, por Dorothy Gish y Antonio Moreno.

El martes: Nada, niña, nada, por Bebe Daniels y Gertrude Ederle.

El miércoles: El Fantasma del Circo, por Harry Peel.

2012. O-5.

VERDUN

Hoy Intrigas Orientales

El programa que para hoy viernes nos anuncia el cartel de este cómodo y simpático cine es de lo más atrayente y sugestivo.

Los precios, invariables, son a base de 20 centavos los mayores y 10 cts. los niños, tanto en la matinée que empieza a la una y media como por la noche a las ocho.

Para hoy se exhibe Una Trompada Inconógnita, comedia Imperial; El Padrino de Boda, por Raymond Griffith; Las Dulzuras del Divorcio, por Clara Bow; y finalmente Intrigas Orientales, interpretada por Richard Dix.

Mañana: Madame Pompadour, por Antonio Moreno y Dorothy Gish.

El domingo: El Hombre que Ríe, por Conrad Veidt y Mary Philbin; y El Hermoso Espadachín, por Gary Cooper.

2015. O-5.

Francisco Rey

Ayer celebró sus días el señor Francisco Rey, que es, desde hace treinta y seis años, Conserje del Teatro Payret.

Con ese motivo los empleados del gran coliseo habanero le hicieron una cálida demostración de sus simpatías.

APOLO

Hoy: El Destino de la Carne y Chang

Para la función de las nueve, anuncian los programas de este concurrido cine la exhibición de la comicísima producción "Chang", una completa descripción de las cacerías de elefantes en Sian, y la estupenda creación de Emil Jannings titulada El Destino de la Carne, el drama más emocionante que se ha llevado a la pantalla.

Precio de la luneta, 20 centavos.

El Destino de la Carne cubre el turno de las cinco y media en el que también será exhibida una comedia.

Lunetas, 10 centavos para damas y niños.

Mañana: la preciosa película La Belleza Americana, por Billie Dove y Nada, niña, nada, por Bebe Daniels y Gertrude Ederle.

En breve: La Ultima Orden, por Emil Jannings.

2022. O-5.

Potencia

CUANDO el motor no desarrolla toda la potencia que debe en las cuestas, se debe instalar un juego de las infalibles Bujías Champion. El motor adquiere mayor potencia, velocidad y aceleración.

Las Bujías Champion prestan mejor servicio durante más tiempo. No conviene nunca tener las bujías en servicio más de 20.000 kilómetros. El gasto de renovación es ampliamente compensado con la economía de gasolina y aceite.

Representante de la fábrica
C. H. MACKAY
Morro Num. 58 Habana

CHAMPION
Para Todo Motor
Toledo, Ohio, E.U.A.

300 ALUMNAS HAN INGRESADO EN LA ESCUELA NORMAL

El lunes comienzan los ejercicios de escritura para la Beca de San Alejandro

El decreto dictado por el secretario de Instrucción Pública ampliando la matrícula en las Escuelas Normales, dice así, textualmente:

"Por cuanto, por decreto número 1527 de fecha 15 de octubre de 1927, publicado en la "Gaceta Oficial" del 21 de dicho mes y año, fuí autorizado para ampliar el número de alumnos que puedan ingresar en las Escuelas Normales de la República, de acuerdo con las necesidades y circunstancias que concurran en cada uno de los citados establecimientos:

Por tanto, en uso de las facultades que me están conferidas por el citado decreto,

RESUELVO: 1º: Ampliar hasta trescientas las matrículas de ingreso en la Escuela Normal para Maestras de la Habana, para aquellas aspirantas que hubiesen sido aprobadas en los últimos exámenes celebrados en la citada Escuela y obtenido las más altas calificaciones de acuerdo con lo establecido en las disposiciones vigentes.

2º: Ampliar, en la misma forma, hasta ciento cincuenta las matrículas de ingreso en cada una de las Escuelas Normales de Maestros de la Habana, Matanzas, Santa Clara y Oriente.— (f) JOSE B. ALEMAN, Secretario de Instrucción Pública y Bellas Artes."

Con tal motivo, en la Normal de señoritas habrá en primer curso más de trescientas alumnas, incluyendo las que repiten el año.

LAS OPOSICIONES A ESCULTURA

El lunes, a la una de la tarde, se reunirá en el local de la Academia de San Alejandro el Tribunal de Escultura, para dar comienzo a los ejercicios de oposición a la beca de viaje de la referida asignatura.

Los opositores son Teodoro Ramos Blanco, Rogelio Palma Valdés, Ernesto Navarro Betancourt, Ramón A. Vergara Jesús Casagran Safont y Silvia Parra Menéndez.

LA MATRICULA EN LA ESCUELA DEL HOGAR Y KINDERGARTEN

Probablemente serán ampliadas en estos días las matrículas de las Escuelas Normal de Kindergarten y Hogar.

INVESTIGACION

Se ha ordenado una amplia investigación sobre los hechos denunciados en la Normal de Pinar del Río.

ACADEMIA DE CIENCIAS ECONOMICAS Y POLITICAS

El señor secretario tiene en estudio el decreto creando la Academia de iencias Económicas y Políticas, en armonía con el nuevo plan de la Facultad de Derecho.

NO HACEN FALTA AULAS

Según el censo que se está efectuando en la Secretaría de Instrucción Pública, no hacen falta más aulas, sino una mejor distribución de las ya existentes, pues en la Habana por ejemplo, el promedio de matrículo la segunda semana del curso fué de 42.61, habiendo términos en que la matrícula oscila entre 20 y 30. El total de matriculados en la Habana es de 2.802 alumnos distribuídos entre 1.943 aulas.

EL HOMENAJE A LOS PRESIDENTES DE LA JUNTA

Cada día aumentan más las adhesiones para el homenaje que se rendirá el día 12 del actual, a la una de la tarde, en el Hotel Carabanchel, a los señores René Pérez Andreu y Carlos M. Otazo presidentes, entrante y saliente, de la Junta de Educación.

DECLARACIONES DEL SECRETARIO DE INSTRUCCION PUBLICA

El general Alemán, secretario de Instrucción Pública y Bellas Artes, ha rogado a los periodistas que hacen la información de su Departamento la publicación de la siguiente nota:

"Durante el largo período que he venido desempeñando esta Secretaría he recibido sin restricciones y aunando mis deberes oficiales con los sociales a cuantas personas han solicitado verme sobre asuntos de todas clases.

Hoy quiero hacer un ruego a mis amigos y a mis visitantes: empeñado en la alta labor de dejar organizada la enseñanza pública en todos sus grados, quiero suplicarles que sometan sus actividades en torno de mi Departamento, en la siguiente forma:

A partir del lunes próximo, día 8, recibiré a los señores miembros del Congreso, senadores y representantes, los martes y viernes, de nueve a once de la mañana; al público en general, los sábad s durante las mismas horas.

Insisto en rogar a mis amigos que acepten esta nueva norma, en obsequio de mi deseo temporal de poder dedicar a mis obligaciones administrativas el tiempo que demandan.

A LOS ASPIRANTES A UNA PLAZA DE PENSIONADO PARA ESTUDIOS DE PINTURA EN EUROPA

No habiendo podido reunirse el viernes 28 de septiembre próximo pasado el Tribunal de oposiciones a una plaza de pensionado para estudios de pintura, en Europa, por la ausencia de dos de los miembros titulares de dicho Tribunal, y de los suplentes correspondientes, se hace saber a los señores aspirantes a la expresada plaza, cuyos nombres se insertan al final, que el Tribunal de que se trata se constituirá en la Escuela Profesional de Pintura y Escultura de San Alejandro, el 11 de octubre actual, a las nueve de la mañana.

Los aspirantes arriba mencionados son los señores Pablo Porras y Gener, José Morrón y Valdés, Enrique Caravia y Montenegro, Lorenzo Leonardo Romero y Arciaga, Antonio Valdés Romero, Augusto Oliva y Blay y señorita Violeta Jiménez-Montané.

UNA SOLA PRUEBA GRATIS
¡¡ ASMÁTICOS !!
LOFAOL
Sólo una muestra a cada persona mediante la presentación de este anuncio, en la Droguería Sarrá, mañana.
(Válido hasta el día 6)

CINE

EL ULTIMO VALS.—Por SUZY VERNOU y WILLY FRITSCH

La opereta es un género cursi hasta sin música. Todavía cuando sus asuntos se llevan al cine se pierden también los versos. Y, además, la encarnación de príncipes y duquesas en pobres figurantes del coro de ambos sexos. Pero es fatal. El tema imprime su sello hasta la última acepción artística. Su origen se denuncia en unas escenas de compás de compasillo.

Ese origen de los pueblos balkánicos, de los palacios de la "clase media" de la monarquía, que son los principados y ducados y reinos del oriente europeo. No ya por lo que esos Estados han perturbado al mundo; por el daño que le han hecho a la sensiblería musical, esos países debieran ser sometidos a un trato riguroso en las relaciones internacionales. Todavía nos hablan a través de las pseudo manifestaciones artísticas del amor con tiempo de vals, de libertinajes de opereta y de romanzas en el claro de nieve.

Bien. No es cosa de ponerse dogmático. La cosa por sí sola se remedia. Cuando vemos que no logra revivirla en el empalago del público ni aún los esfuerzos de una firma como la Paramount, es consolador dar por fallecida la opereta. Buenos actores a su servicio. Lujo de decorado y escenas... Nada. Divierte, sí; como entretiene un recuerdo de juventud. "El último vals" hubiera corrido mejor suerte mezclada en los programas de días menos felices para el cinematógrafo, como estos en que están recientes las exhibiciones de "La última orden".

Sin embargo, si hemos de ser verídicos en nuestros informes, diremos que algunas jóvenes al salir del "Encanto", manifestaron que "El último vals" es mejor que la obra anterior. Decididamente, los Balkanes seguirán perturbando la paz del mundo aun por mucho tiempo.—R.

Gacetillas

RIVIERA

Con ruidoso éxito fué estrenada anoche en este Teatro una de la más bellas producciones del año Belleza Americana, interpretada por la muy bella actriz Billie Dove y el simpático galán, Lloyd Hughes. Esta fascinadora producción se volverá a exhibir hoy viernes de moda en las tandas elegantes.

Para la tanda inicial de la noche se proyectará por última vez y a petición de unmerosas familias del Vedado, una de las más grandes producciones del gran actor, ídolo del público, John Gilbert y la no menos popular actriz Greta Garbo, titulada Amor o Anna Karenina.

El Hermoso Espadachín, grandiosa producción de la Paramount, que será estrenada en este teatro el sábado y domingo en las tandas elegantes. Los roles principales están a cargo de los grandes actores Gary Coeper y Evelyn Brent.

NAPOLEON, la obra cumbre de la cinematografía mundial, la más gran de producción de todos los años, será estrenada en este teatro los días 9 y 10, en las tandas elegantes. (Esta es la producción que fué estrenada en Payret con colosal éxito).

Muy pronto serán estrenadas las siguientes películas: La Ultima Orden, La Venenosa, El Ultimo Vals, El Angel de la Calle y otras muchas.

2021. O-5.

NEPTUNO

Hoy "Coney Island o La Playa del Placer" y Su Hora

Hoy se exhibe en le Cine Neptuno, en las tandas elegantes de 5.30 y 9.45 Coney Island o La Playa del Placer, intrepretada por Lois Wilson, y Lucila Méndez.

Luneta, 40 centavos.

En la tanda inicial de las 8.45 y a petición, se exhibe SU HORA, positivamente la mejor producíon de John Gilbert y Aileen Pringle.

Luneta, 20 centavos.

Mañana sábado, regio programa, estreno de Todos Eran Valientes, por Ramón Novarro.

A las 8.45 PASIONARIAS, por Ch. Farrel.

El domingo, en matinée: Todos eran Valientes; Madame Pompadour; y otra magnífica producción que se anunciará mañana.

2013. O-5.

CUBA

Programa selecto y bien combinado es el que para las dos funciones de hoy viernes nos prometen en el cómodo y bien ventilado cine de la calle de Suárez.

La tanda popular de las cinco y cuarto se iniciará con una revista y una comedia, seguida de la bella producción por Glen Tryon, con escenas filmadas en esta capital, titulada Repique de Tacones; y la regia superjoya de emocionante argumento dramático, interpretada por Harry Peel, la cual se titula El Fantasma del Circo

Por la noche, a las ocho y media, en función corrida, el mismo programa de la tarde, costando la luneta 10 centavos las damas y 20 cts. los caballeros.

Mañana: Demasiados Besos, por Richard Dix; y El Hermoso Espadachín, por Gary Cooper y Evelyn Brent.

2024. O-5.

PAYRET

Hoy: LA TRAGEDIA DE BELGRADO

Con gran éxito fué exhibida ayer en Payret, la magnífica producción La Tragedia de Belgrado, que resultó del agrado del numeroso público que concurrió a su estreno.

Hoy vuelve a la pantalla en todas las tandas La Tragedia de Belgrado, una verdadera joya de la moderna cinematografía, en la que la bella actriz trágica Magda Sonia, realiza una labor insuperable. Su Reina Draga es una verdadera creación.

La Tragedia de Belgrado puede considerarse como una de las mejores películas presentadas en el presente año, tanto por el interés de su argumentación que es de por sí sensacional, como la inigualable dirección y por el lujo con que ha sido hecha; nada se escatimado en ella, para hacer una verídica narración de la noche trágica de Belgrado y la accidentada vida de la Reina Draga.

Se exhibe en las tandas de cinco y media; siete y nueve y media.

Luneta, 40 centavos.

Para el domingo, la mejor matinée de la Habana, de 1 a 5 de la tarde, con un programa colosal.

3040. O-5.

VIVES

Un magnífico programa ha combinado para hoy el elegante cine Vives de la calle B entre 27 y 29.

Una Pareja de Robinsones, linda comedia de la atractiva pareja Mary Astor y Lloyd Hughes, se exhibirá en las tandas de cinco y media y nueve y media.

La Dama en Olvido, por Anna Q. Nilson, se pasará en la tanda de las ocho y media.

Mañana: Los Antros del Crimen, por Lon Chaney, Marceline Day y James Murray.

El domingo, a las cinco y media y nueve y media: Doble Triunfo, por Richard Barthelmess.

Gran matiné ea la una y media, comenzando con la sensacional serie en diez episodios, Los Hombres Marcados; y las películas El Huerto de los Duendes, por Buck Jones; Revancha de Platero, por Fred Tompson; dos comedias y la Revsita de asuntos mundiales Paramount No. 93.

2020. O-5.

FAUSTO

Menjou, es sin duda, el más elegante galán de la pantalla; su vestimenta es siempre irreprochable del zapato al sombrero.

Espiritualmente hace gala de un fino y elegante cinismo.

2011. O-5.

ENCANTO

Hoy viernes 5 de octubre, en las tandas preferidas de este teatro, vuelve a proyectarse la exquisita producción de la UFA, El Ultimo Vals, cuya acción hondamente emotiva, llena de situaciones de intensa dramaticidad, es desarrollada con acierto digno de los mayores elogios por ese conjunto de artistas alemanes reputados, a quienes nos referimos ayer. La crítica ha acogido con bien animados elogios esta producción de la moderna cinematografía alemana, que sin duda alguna avanza rápidamente a ocupar el puesto que le corresponde en la primera fila del arte cinematográfico.

El Ultimo Vals, por su argumento interesantísimo, desenvuelto con acierto, por la labor encomiable bajo todos conceptos de sus intérpretes; por la belleza de los efectos fotogénicos; por la técnica ajustada y novísima, es una producción que puede equipararse con las mejores.

A las ocho y media, Locuras ed Media Noche, film llena de escenas emocionantes y sugestivas de la vida noctámbula norteamericana. Jacqueline Logan, la exquisita artista, interpreta con todo acierto el personaje central.

Mañana sábado, en las tandas de cinco y treinta y nueve y cuarenta y cinco vuelve a exhibirse La Ultima Orden, por Emil Jannings. Creemos haber hablado de esta cinta en repetidas ocasiones y como quiera que el público y la crítica que la conocen, han dado ya un fallo todo encomio y admiración para tan bella obra de arte, nos abstenemos hoy de todo comentario.

1978. O-5.

LA COMISION DE PROPAGANDA DEL CENTRO DE DETALLISTAS HA TENIDO UNA REUNION DE ESPECIAL INTERES

Las cuentas de administración correspondientes al mes pasado, revelan el próspero estado de esa colectividad, siendo grande el número de las nuevas inscripciones

EL CENTRO COMENTO DESFAVORABLEMENTE LA CARTA RECIBIDA DE IMPORTANTE INDUSTRIA

Será elevado a la directiva un plan de contabilidad que ha sido propuesto, mediante el cual todos los asociados llevarán sus libros con arreglo a las leyes vigentes

Tuvo efecto en los amplios salones del Centro de Detallistas la junta reglamentaria mensual de la Comisión de Propaganda de tan importante entidad, revistiendo excepcional interés por los muchos asuntos debatidos y la gran concurrencia de entusiastas asociados que concurrieron.

A la una y media el señor Miguel Roza, presidente, declaró abierta la sesión, procediéndose inmediatamente por el secretario señor Manuel Obaya, al cumplimiento de sus deberes, dando lectura de la orden del día, acta anterior, que fueron aprobadas.

En seguida se conoció de los informes de Secretaría con respecto a la cobranza efectuada en septiembre y recibos puestos en curso en el mes actual, demostrándose que la poderosa institución ha emprendido resueltamente normas de avance que incorporan a su seno numerosos elementos nuevos, a la vez que refuerzan su sólido caudal social.

Las comisiones de vocales auxiliares de la propaganda que fueron nombradas en la junta directiva pasada, rindieron explícitos informes de sus actuaciones, conquistándose un voto de gracias por la efectividad de los trabajos que realizaron. Esas comisiones integradas por comerciantes de gran popularidad y prestigio entre los detallistas han tomado a pecho la honrosa encomienda y están laborando tesoneramente, extendiendo por todos los barrios de la capital su influencia fructífera en su afán de reverdecer los laureles del Centro.

Se dió lectura a numerosa correspondencia relacionada con industriales que se manifiestan interesados por anunciarse en el Boletín Oficial del Centro, adoptándose acuerdos adecuados en cada caso. Entre dicha correspondencia, causó extrañeza una carta de la Latin-American Orange Crush Co., concebida en los siguientes términos: "Centro de Detallistas de la Habana. Ciudad. Muy señores nuestros: Nos permitimos dirigirles la presente, para informarles que debido a la situación difícil porque atraviesa el país, que ha contribuído a mermar nuestros ingresos, nos vemos obligados muy a nuestro pesar, a reducir nuestra contribución mensual a esa Sociedad, a la cantidad de cinco pesos, moneda oficial, a partir del próximo mes de octubre. De ustedes muy atentamente. Latin American Orange Crush. Habiéndose tomado el acuerdo de pasar tal escrito a la consideración de la próxima Junta Directiva para que resolviera lo pertinente".

A propuesta del señor Lorenzo Díaz, se acordó elevar también a la Directiva un plan de contabilidad mediante el cual todos los asociados que a él se acojan habrán de obtener máximos beneficios en cuanto se refiere a llevar sus libros de acuerdo con los nuevos reglamentos legales.

En vista del éxito que se obtuvo con la celebración de una conferencia de carácter económico, acto recientemente desarrollado en los salones sociales y en el cual el licenciado Enrique Valencia, cosechara entusiastas aplausos y sinceras felicitaciones, se acordó encarecer a la Directiva que con la mayor frecuencia posible ofreciera fiestas culturales de dicha índole, puesto que la afluencia de asociados con sus respectivas distinguidas familias crea nexos de amistad y corrientes de simpatía y entusiasmo que tienden al engrandecimiento de la obra colectiva.

Otros muchos asuntos se plantearon y resolvieron armónicamente en la animada sesión, la que tuvo término a las seis y media de la tarde, causando entre los reunidos el que todos los acuerdos se hubiesen adoptado por unanimidad y sin que se registrase una sola nota discordante.

Entre los asistentes tuvimos el gusto de saludar al señor José A. Fernández, presidente general; al señor Segundo Alvarez, secretario p. s. r., al señor José García, el insustituible tesorero; a Don Constantino País, el patriarca de los detallistas del Caserío de Luyanó, al señor F. L. Matamoros; a Don David Buznego y otros muchos señores que no recordamos en este momento; además de los ya mencionados señores Miguel Roza, Manuel Obaya y Lorenzo Díaz, y del nuevo cobrador del Centro, el antiguo luchador del gremio detallista señor Laureano Alvarez.

El Contacto Personal

Un inteligente y amistoso interés en sus necesidades al darle un servicio rápido y eficiente, hace que sus transacciones bancarias le resulten agradables y convenientes.

Si usted tiene sus negocios con este Banco, le aseguramos que así lo encontrará por parte nuestra.

THE BANK OF NOVA SCOTIA
Fundado en 1832
Capital $10,000,000 Reserva $20,000,000
Habana. Camagüey. Cienfuegos,
Manzanillo y Santiago de Cuba

HOY RIALTO HOY
5½ - 9¼ 5¼ - 9½
Dia de Moda
ESTRENO
de la colosal cinta de
ABEL GANCE
NAPOLEON
interpretado por
ALBERT DIEUDONNE
GINA MANES

Primera vez en Cuba que se exhibe una verdadera película de NAPOLEON. En ella se desarrolla la juventud del gran guerrero época que fué la mas gloriosa de su historia
LA MARSELLESA será cantada por un gran coro en las escenas correspondientes
Película controlada por la COMPAÑIA CINEMATOGRAFICA CUBANA

CIRCULO VIGUES
E. P. D.
EL SEÑOR
Dionisio Caballero Gómez
(Vicesecretario)
HA FALLECIDO
(Habiendo recibido los auxilios espirituales)
Y dispuesto su entierro para hoy viernes, 5, a las 4 p. m. los que suscriben ruegan a sus consocios y amistades se sirvan concurrir a la casa mortuoria, Plaza del Vapor, número 54, por Dragones, para acompañar el cadáver hasta el Cementerio de Colón, favor que agradecerán profundamente.
José Vázquez, Presidente. Joaquín Loredo, Secretario.

HOY PAYRET HOY
VENTILACION MODERNA
5½ - 7 - 9½ 5½ - 7 - 9½
ESTRENO EN CUBA
presentación de
magda sonia
en su magnífico role de la
REINA DRAGA
en la Superproducción

La Tragedia de Belgrado
espectacular versión de las sangrientas escenas de Belgrado la noche trágica del 10 de Junio de 1903 y el fin de la accidentada vida de la Reina Draga que de coupletista de Cabaret se convirtió en Soberana de Servia - Un romance encantador con todos los detalles de la vida moderna
LUNETAS 40¢

M.E.C.D. 2016

NO COMPRE ZAPATOS CORRIENTES

Vea en nuestras vidrieras, como, con poco más, puede calzar calidad

UNCLE SAM

MODELO: R-254

$10.00

PELETERIAS UNCLE SAM HABANA

SAN RAFAEL 1 TELEFONO M-7190

SOLO LIGEROS DETALLES FALTAN PARA LA CONCLUSION DEL HOSPITAL LUTGARDA MORALES, EN STA. CLARA

Se activan los trabajos para la construcción de la carretera de Manzanillo a Bayamo, en una extensión superior a diecinueve kilómetros. De Rincón a Guanimar

Se activan los trabajos de la carretera de Manzanillo a Bayamo en una extensión que pasa de diecinueve kilómetros

Por el Negociado de Caminos y Puentes, se ha elevado un informe al Dr. Carlos Miguel de Céspedes, dándole cuenta de la actividad con que se llevan a cabo los trabajos de construcción de la carretera de Manzanillo a Bayamo, en una extensión superior a diecinueve kilómetros, habiéndose iniciado los trabajos en el tramo de Manzanillo a Yara, saliendo del parque Bertot en Manzanillo.

Dicho tramo se construirá de hormigón bituminoso igual a la carretera Central. Su ancho será de seis metros treinta centímetros, más las aceras o paseos a los lados de un metro setenta y cinco centímetros cada uno. Forman parte de esta carretera a construir, 41 obras de fabrica de diversas clases las que se harán de hormigón armado. Corresponde al plan de carreteras auxiliares que viene acometiendo la Secretaría de Obras Públicas, en el presente ejercicio económico.

La carretera de Rincón a Guanimar—El ingeniero Jefe del Distrito de la Provincia de la Habana, ha remitido un informe al Dr. Céspedes, dándole cuenta de haber quedado terminadas las obras de la carretera de rincón a Guanimar, consistentes estas en la reparación y riego de materiales asfáltico, en el tramo comprendido entre los kilómetros 22 al 48, ambos inclusive.

Todas las curvas rápidas que existían en esta carretera, entre Rincón y San Antonio de los Baños atendiendo las disposiciones del Dr. Céspedes, han sido ensanchadas de un modo notable, dándoles un ancho mínimo de 10 metros para hacer desaparecer el peligro que representaba el reducido espacio en que tenían que maniobrar los vehículos.

Se han dado las órdenes necesarias para que se lleve a cabo la recepción de las obras.

Riego de asfalto.— Por el Secretario de Obras Públicas se ha ordenado al ingeniero Jefe del Distrito, de la provincia de la Habana, que por el personal a sus órdenes se proceda al regado de asfalto de la carretera de San Antonio de los Baños a Güira de Melena, en el tramo entre los kilómetros 36 al 42, el cual se encuentra en buen estado por haber sido reparado recientemente.

Recepción de obras.— Por los ingenieros del Departamento de Obras Públicas, se ha llevado a cabo la recepción de las obras de construcción del tramo de carretera que conduce al Club Militar de la Playa de Marianao.

El Puente "Charco del Soldado" en Oriente.— Se ha recomendado a la División de Obras, que en el programa de reparación y construcción de carreteras auxiliares en la provincia de Oriente, se incluyan las obras que son necesarias en el puente denominado "El Charco del Soldado" enclavado en la carretera de la Maya al Manguito.

Construcción de una casa de Vivienda.— En estos días se procederá al inicio de las obras de construcción de los tanques de agua que al encargado de la vigilancia y custodia de sols tanques de agua que surten de este líquido al pueblo de Cojímar.

Constará de portal, dos habitaciones, cocina y baño con todos los servicios; el tejado a dos aguas cubierto de papel de techo, el cual se pintará con los colores del Departamento. La antigua casa vivienda de este empleado fué destruida por el ciclón de 1926.

El Hospital "Lutgarda Morales"—El ingeniero Jefe del Negociado de Caminos y Puentes ha informado al Secretario del Ramo, del adelanto en que se hallan las obras del Hospital "Lutgarda Morales" en Santa Clara, faltándole solamente las obras de pintura y algunos ligeros detalles para darlo por concluido.

Se han tenido en cuenta los adelantos más modernos para este establecimiento que han de hacer honor a la actual administración. El área aproximada del terreno en que ha sido erigido el cual fué cedido por el Ayuntamiento, ocupa unos 15.370 metros, dando su frente a la carretera de Caibarién a Santa Clara.

El edificio principal consta de tres partes. Un cuerpo central de dos plantas al frente; y dos cuerpos a derecha e izquierda destinados a salas de enfermos unidas al cuerpo central por una galería.

Al frente tiene un porche para el acceso de peatones por una amplia escalinata, y una rampa para los vehículos.

En la parte baja del cuerpo principal, a la derecha, se hallan los locales destinados a la dirección, oficinas y toalet; a la izquierda, la sala de recibo, la escalera de mármol, que da acceso al piso alto; y la botica que a su vez tiene acceso a las galerías de comunicación. Sobre esta misma porción, en la planta alta, se encuentran los dormitorios para las enfermeras, un gran hall, que sirve a la vez de comedor, dos habitaciones para jefes, una amplia cocina y un cuarto toalet provisto de los servicios sanitarios.

En la planta baja, en su parte central posterior, el local de útiles, sala de operados, con sus anexos: cuartos de toalet y de curaciones; despensa, comedor de empleados, cocina, Sala de Operaciones con sus anexos, anestesia, auto Clave, médico y ropería.

Siguiendo la galería transversal a derecha e izquierda, salas para enfermos, con capacidad para 42 asiladas, con sus portales al frente. La sala izquierda destinada a niños con sus servicios anexos.

Otras dependencias auxiliares completan esta obra, que estará rodeada de hermosos jardines.

Se está construyendo la Capilla, y el Altar Mayor de esta, donación de la señora Eloisa Ortiz Vda. de Céspedes, a quien se debe la iniciativa, del cambio de nombre de este Hospital.

FELICITACION DE LA INSTITUCION DE LOS PATRIOTAS

Expresivo telegrama que el presidente de la misma envió al jefe del Estado

El Presidente de la Asociación Nacional de Patriotas dirigió ayer al Honorable Sr. Presidente de la República General Gerardo Machado el siguiente telegrama:

"Ilustre compatriota: En nombre del Consejo Supremo de la Institución Nacional de Patriotas; y en el mio propio congratúlome en significarle que en sesión especial celebrada en el día de hoy se acordó hacer llegar a usted la felicitación más sincera y expontánea, de esta Institución, por su patriótica actuación y magníficos propósitos, todos los que han venido a culminar en la unión de todos los cubanos, y en la prosperidad y engrandecimiento de nuestra amada Patria.

Me satisface cumplir así tan justo acuerdo.

(Fdo.) Néstor Nodarse de Armas, Presidente. Fdos. Mario R. Bombalier; doctor Eduardo Coloma, Secretarios.

ATAQUES PUEDEN CURARSE

El bien conocido remedio ELEPIZONE dominará los Ataques y toda forma de Desordenes Nerviosos.

Por más de veinticinco años este remedio ha probado sus cualidades curativas, y ha restablecido la salud a millares que sufrían de Epilépsia y debilidad nerviosa.

El ELEPIZONE es un remedio para niños y adultos, y es recomendado por los médicos.

De venta en todas las Boticas

Consiga Un Frasco HOY

NO ACEPTE IMITACIONES. PIDA ELEPIZONE.

Preparado por Dr. H. G. Root, 546 Pearl St., Nueva York

HABANERAS

Viene de la página NUEVE

EN PLENA TARDE

TEATRO ENCANTO

No decaen.

Todo lo contrario.

Así pudo comprobarse ayer, jueves de moda en el teatro Encanto, respecto a sus días favoritos, en que reuníase un numerosísimo concurso de damas y señoritas de nuestra mejor sociedad.

Se impone la relación de la concurrencia.

Y la doy a continuación:

Señoras: La Marquesa de Villalta.

Mariana Seva de Menocal, la elegante esposa del mayor general Mario G. Menocal, ex-Presidente de la República.

Blanquita Broch de Díaz Albertini.

María Herrera viuda de Seva, Lulú Ajuria de Longa, Loreto Chaple de Turró, Susana de la Torre de Cazimajou, Dolores Recio viuda de Valdés, Herminia Navarrete, Elvira de Armas de Fritot, Piedad Jorge de Blanco Herrera, María Ramírez viuda de Saaverio, Isabel Reyes de Zúñiga, Margarita Montenegro de Rivas Vázquez, Teté Moré de Suárez Solís, María Teresa de Armas de Sigarroa, Juana Suárez viuda de Ventura, Felicia E. de Aguiar, Florinda P. de Alvarez.

Mirtha Martínez Ibor de Del Monte.

Carmelina Guzmán de Alfonso, presidiendo este grupo numeroso de damas jóvenes y bellas:

Hortensia Tarafa de Arango, María Teresa Collazo de Morales, "Nena" Aranda de Echevarría, Maricusa Basarrate de Núñez, Ana Celia Andreu de Rayneri, Noemí Cancio de Gil, Mercedes Barrena de Valliciergo, Emma Betancourt de Sánchez Fuentes, María Luisa Ocano de Leicea, María Lezama de González, Silvia Vieities de Maxwell, Mercedes Rovirosa de Fernández, Rogelia Altuzarra de Rocafort, Amalia Reyes Gavilán de Rocha, Dulce María Milagros de Giraudier, Amparo Chacón de Herrera Sotolongo, Dulce María Chacón de Salas, la interesante Blanquita Fernández de Castro de Jardines, Matilde Acosta de Barraqué, María Fantoli de Carrasco, Carmencita Alfonso, Rosa López de Remírez, Hortensia Maragliano de Kohly, Carmen Aldrufeur, la gentil viudita de Guash; la bellísima Laydee O'Hallorans, Gloria Pujol de Alvarez, Carmen Pujol de Martínez, Amparo Ledón de Ledón, Magdalena de la Cruz de Winkelmann, María Antonia Alonso de Aspuru, Bebita Alonso de Belt, Estela Alonso de Nodarse, la encantadora Graciella Robleda viuda de Nodarse, señora del coronel Caballero; Antonia Camps de Ulíastres, Lydia Hernández de Pola Montoro, Alicia de Zayas de Chaple, Margarita Romero de Lamas, Julia Cavallé de Sánchez, Mena Díaz de García Granados, Raquel Larrea de Pla, Isis Ortiz de Aguilera, Sara Johnson de Aguilera, Celia Comas de Hidalgo Gato, Herminia Garrido de Beales, Magdalena Pérez Acevedo de Chomat, Rosita Montalvo viuda de Coffigny, Julita Montalvo, Tulita Bosque, señora de Cardona, Alicia Herrera, Petronila Gómez de Mencía, Caridad de Jonhg de Acevedo, Blanquita Ríos de Verdugo, la lindísima "Natica" Clews de Revuelta; Adela F. de Echeverría, Nena Cortés de Grau, Estela Morales de López Oña, Angeles León de Méndez, Angelita García de Méndez, Carmelina Tarafa de Montalvo, Norma Fusté de Ruiz, Alejandrina del Junco de Aranda, Nena Nodarse de Beltrán, Hortensia Hernández Travieso de García Kohly, Perla Levy de Alvarez, Pilarcita Ponce de Valiente, "Chacha" Cuéllar de Gutiérrez, Julia Bolado de Entrialgo, Carolina Bolado de Sellés; Lolita Rams de Gaye, María Antonia Pruna de Roque, "Nena" Treto de Delgado, Mary González de Peña, Ana Rosa Fernández Valle de Garrigó, Carmela Alió de López, "Mintia" Argüelles de Hill, Blanquita de Céspedes de Acosta, "Trini" de Céspedes de Lefebre, Nancy Boullosa de Fonta.

Victoria Bravo de Quiroga y Georgina Galainena de Pernia.

"Desde" D. de Ruiz y Aida Estrada Mora de Recio.

Ofelia Rodríguez de Herrera, la elegante esposa del general Alberto Herrera.

La Marquesa de Tiedra y Seli Sarrá de Averhoff.

Juana Parente viuda de López, Raquel Montolieu de Sánchez Batista: Blanquita Fernández viuda de Soto Navarro, Obdulia Togores de O'Hallorans, María Hernández de Carrillo, señora de Quintana, señora Cerice de la Torre, señora de González Fantony, Matilde Rendueles viuda de Acosta, Carmen Gálvez de Cortinas, Clementina Navas de Fernández, Elodia Muro de Alonso, Parmenia Valdés de Sánchez del Portal, Cándida Martínez de Sastre, Caridad Esteban de Sánchez Agramonte.

Mercedes Fantony viuda de González y María Romero de Vieities.

María Teresa Herrera de Ruiz, señora de Fernández Marcané, Estela Romero de Berriz, Antonia Suárez viuda de Jiménez, señora viuda de Muñoz, Dolores Ramírez viuda de Gálvez, Paquita P. de Berrocal, Alicia de la Barca de Hernández, Ofelia Barrena de Fernández, Emelina Díaz de Pérez, Rosalina del C. González.

Señoritas: Josefina Mencía.

"Loló" Vinent.

Consuelito Boullosa, "Cusa" Macías y Piedad Maza y Artola.

Gloria Fernández de Velazco, Gloria Sánchez Iznaga, Josefina Coffigny, Zoila y Margarita Ventura, Carmelina García, Silvia Sánchez Toledo, Esther Morales, "Cuquita" López Parente, "Lily" Díaz, Flora Balbuena, Juanita y Conchita Hortsmann Vassallo, Carmencita Rams, Gloria Alvarez, Teresita Fernández, Terina y Mercy Sigarroa, Emma y Margarita Rivas Vázquez, Hortensia Milagros, Dulce María y Josefina Basarrate, Georgina López Callejas, "Nenita" Mir, un encanto; "Chichi" Goyri, Lydia Rayneri, Nenita Miyares, Alma Jiménez, Matilde y Mimí Sánchez Montoulieu, Conchita Ledón, Lilian Beale, Margarita Sabadi.

Gloria Beatriz y María Teresa Ruiz.

Ana Julia Gil y Margarita Lezama.

Dinorah, Antolina y Emilia María de Cárdenas y Emilita Delgado.

Lucy y Carmen Suárez, Juana Rosa y Evangelina Brito, "Nena" Pessino, María Luisa Lay, Hortensia Muller, Carmelina Cortiñas, Georgina Sánchez del Portal, Nenita Wilkelmann, Alda Hernández Granados, Rosita Añón, Isabelita Vázquez, Nena Jiménez.

Rosa, Conchita, Josefina y Margarita Ruiz.

La encantadora Armandina de Zayas.

Tina Hidalgo Gato, Herminia Fernández, Consuelo Fernández Santos, Clara Menéndez, Carmen y Nena Pérez, la sugestiva Celita Alvarez Díez, Elena Cavallé, Hilda y Alicia García Comesañas, Teté y Emma González Comesañas, las lindas hermanitas Mercedes y Julita Pañeda, Graciella y Lelia Font, Luisa Rodríguez, Zoila González, María Pepa Martínez, Carmen Pérez Acevedo.

Katty y Cuquita Turró.

Esther y Olga Muñoz, Esther López, Gloria Rosainz, Blanquita Otero, Hortensia y Ofelia Saaverio, Hortensia y Silvia Ramírez, Margot Sánchez Toledo, Rosa Amelia y Graciella Rodríguez Cáceres, Lucía Alvarez, Carmita y Juana María Cabral, Lucrecia Aguilera, Alicia y Evangelina Sotolongo; Alicia y Margarita Hernández, "Cuquita" Díaz, Carmelina Bérriz, Ofelia Ramírez, Minerva Carballal, Fuenza Hernández Cuervo, Tomasita Barnet, Antonia Agüero, Olga y Caridad del Junco.

Raquel Vaillant, Otilia y Rita de la Paz, Georgina y "Cuca" O'Farril, Silvia y Blanquita [illegible]to Navarro, Mercedes y Herminia Mazón, Julia Aristi, María García, Teresa Díaz, María Antonia Alvarez, María Teresa Suárez Solís, Ofelia y "Lilila" Les, Celina Arteaga, Teresa y Zoila Betancourt, Lulú y Cristina Berrocal, Graciella Aguiar, Violeta, Margot, Gertrudis y Lila Sánchez Rueda, Teresa Blanco, Alicia y Lydia Díaz Cobos, Carmen Humara, Nana González, Esperanza, María Luisa y Nana Baygorri, Ofelia Vázquez, Elvira y Conchita Martínez Giraudy, Lucita y Mercedes Longa.

Margot del Junco y Constancita, Lida y Elda Pérez Aces.

Carmen Fernández Valle, Ofelia y América Tarafa, Ana María Carrillo, Caridad Fernández Marcané, Bebita Montalvo, María Julia Moreyra, Leticia Acosta, María Teresa y Anana María Blanco.

María Josefa Díaz, Nena González, María Reyes, Nena Valdés Recio, Mayi Sastre, Zelda Ochoa, Cusa Perkins, Margot Toledo, María García.

Y Cira Fernández Roque.

Enrique FONTANILLS.

COLONIA Y LOCIÓN NARCISO AZUL de Mury

EXQUISITAS ESENCIAS PARIS.

ECOS DEL VEDADO

SIMPATICA BODA

En la tarde del sábado último y en la Iglesia Parroquial del Vedado, contrajeron matrimonio en esta ciudad, acudiendo al acto numerosas personas amigas de los contrayentes, la bella señorita Filomena Pérez López y el señor Robustiano Canal Muñiz, competente y celoso empleado de la Fábrica de Crusellas y Compañía.

Aparinaron a la simpática pareja la señora Juana López de Pérez, madre de la novia y el correcto caballero señor Manuel Solís, figurando como testigos de ella los señores Pedro y José Vargas y por él los señores Felipe Morán y Arturo González.

Por la noche hubo una expléndida fiesta en la morada de la novia, siendo obsequiados allí los numerosos invitados a la ceremonia nupcial con dulces y licores.

A las felicitaciones incontables que recibió la feliz pareja, unimos la nuestra con el deseo de una interminable ventura.

Sábanas de color

Como un día la ropa íntima de la mujer, hoy las sábanas se resisten a ser "inevitablemente" blancas. ¿Por qué no llevar la fantasía y el matiz a las íntimas complacencias de la estética?

Acabamos de recibir guarandoles de color, especiales para la confección de sábanas y fundas. Telas que piden con preferencia las personas que no temen a las innovaciones de la moda. He aquí la libertad y la determinación de tener buen gusto.

(Primer Piso)

El Encanto

GALIANO, SAN RAFAEL Y SAN MIGUEL • SOLIS, ENTRIALGO Y CIA.

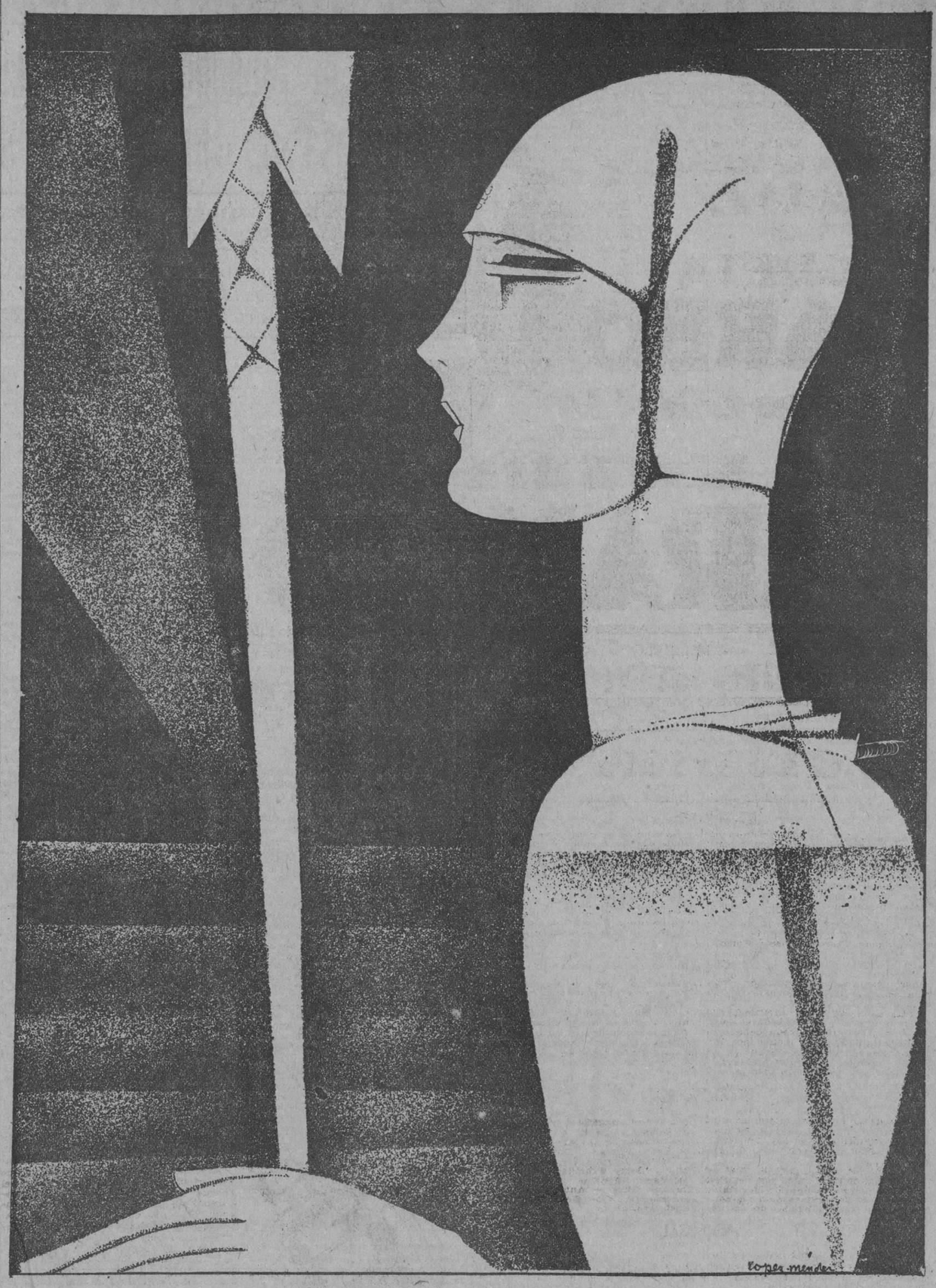

Después del Balance,

como en años anteriores, una visita a EL ENCANTO acredita de perspicaz y discreta a toda buena ama de casa.

Cada Departamento

muestra artículos que se ofrecen a precios insospechados.

Pregunte siempre

cuáles son. La respuesta señalará el artículo que, "precisamente", se desea adquirir.

Un artículo útil

por su calidad, por su estilo, por lo nuevo,

Y, sobre todo,

por lo barato.

El Encanto

GALIANO, SAN RAFAEL Y SAN MIGUEL • SOLIS, ENTRIALGO Y CIA.

Vea en esta misma página otro anuncio de EL ENCANTO

M.E.C.D. 2016

Jurisprudencia

MATERIA CRIMINAL. Quebrantamiento de forma. Inciso 2o. del artículo 911 de la Ley de Enjuiciamiento Criminal. Sentencia número 137. 19 de Septiembre de 1928.

INSERTAMOS hoy una sentencia de nuestro Tribunal Supremo en Materia Criminal en la cual se resuelve un punto de indudable interés por cuanto aún no se había planteado el problema a nuestro Tribunal Supremo y dudo que su conocimiento hayá llegado al Tribunal Supremo de España. El problema de hecho es el siguiente:

Seguido un procedimiento criminal por el delito de imprudencia del que resultó incendio se celebró juicio oral sin que el tercero responsable civilmente fuera citado para el mismo y fué dictada sentencia por la Audiencia de Camagüey condenando al procesado por dicho delito y al tercero responsable civilmente a pagar una indemnización de veinticinco mil pesos.

Bajo la dirección técnica del doctor Isaac G. Hernández, Letrado Consultor de la Cuba Cane Sugar Corporation y de la Eastern Sugar Corporation, se estableció recurso de casación por quebrantamiento de forma al amparo del inciso segundo del artículo 911 de la Ley de Enjuiciamiento Criminal y el Tribunal Supremo lo declara con lugar mediante los siguientes fundamentos:

Siendo Ponente el Magistrado José A. Palma y Mederos:

Considerando: Que conforme a lo dispuesto en el artículo 692 de la Ley de Enjuiciamiento Criminal, cuando en la calificación se impute responsabilidad civil a cualquiera otra persona que no sea el procesado, aquella comparecerá también ante el Tribunal y declarará si se conforma con las conclusiones de la calificación que le interesen, lo cual implica la necesidad en que se halla la Audiencia de citar para el juicio oral al tercero responsable civilmente, pues no estando éste, como ninguna de las otras partes obligado a comparecer si no se le cita, es evidente que sin este requisito, cuya omisión solo puede subsanarse por la comparecencia voluntaria de la parte, lo que no hizo la recurrente, el Tribunal no puede cumplir con aquella formalidad legal y de la cual no puede prescindir, por ser de carácter imperativo, sin que obste a esta declaración el hecho de que la Compañía condenada apareciera en el juicio representada por el Letrado defensor del procesado, porque, aparte de que no se llenó con el mismo la formalidad indicada, tal representación, que le ha sido negada por la parte interesada, tan pronto tuvo conocimiento de la misma, no está justificada en forma alguna, ya que la Audiencia desde el momento en que fué acusada dicha Compañía, debió haber cumplido con la misma, por no tener constituída representación legal en autos, con lo dispuesto en el artículo 632 de la mencionada Ley, y al no hacerlo, aceptando con posterioridad, como su representante, a un Letrado, que no justificó aquel carácter, quebrantó a partir de la oportunidad indicada, las formas esenciales del procedimiento.

Considerando: Que si bien la falta de citación para el juicio oral del tercero responsable civilmente no está especificada como causal de quebrantamiento en el número segundo del artículo 911 de la Ley antes citada, ello no es óbice a que se aplique dicho precepto a casos como el presente porque la identidad de circunstancias que existe entre el procesado y el tercero civilmente responsable, demanda igualdad de derechos en la defensa de sus respectivos intereses, lo cual impide que se coloque a uno de ellos en evidente situación de inferioridad sin precepto expreso que así lo determine, como acontecería de opinarse que no era necesaria la citación para el juicio oral de la parte últimamente mencionada ya que de ese modo quedaría privada la misma de una intervención en dicho acto que, como a las demás, le está concedida por Ley.

Considerando: Que siendo procedente el recurso por quebrantamiento de forma esta Sala debe abstenerse, como se abstiene, de dictar sentencia en cuanto al de infracción de Ley, en cumplimiento de lo dispuesto en el artículo 47 de la Orden 92 de 1899.

FALLAMOS: HABER LUGAR al recurso de casación por quebrantamiento de forma establecido contra la referida sentencia, la cual casamos y anulamos con las costas de oficio.

DEVUELVANSE los autos a la Audiencia de Camagüey para que reponiéndolos al estado en que se encontraban cuando la forma esencial del juicio se quebrantó los sustancie y termine de nuevo con arreglo a derecho.

El problema como hemos dicho en el preámbulo aún no había sido resuelto por el Tribunal Supremo de Cuba y el único problema fundamental de verdadero interés y que resuelve la sentencia es el de si el responsable civil puede interponer o no el recurso de casación por quebrantamiento de forma al amparo del inciso segundo del artículo 911 de la Ley de Enjuiciamiento Criminal.

Los que sostiene que el responsable civil no se halla facultado para utilizar este recurso únicamente se basan en estas dos razones, cuales son: Primero: En la omisión que se supone hecha de los mismos en el artículo 854, al cual hay que estar con arreglo al artículo 915 para resolver la cuestión; y segundo: En que no es materia propia de la casación lo relativa a la impoición de la responsabilidad civil y a la determinación de su cuantía y de las personas a quienes puede ser impuesta.

Pero las razones que en tales fundamentos descansa, son evidentemente erróneas, porque: 1o. En que la primera de las razones indicadas parte de un supuesto falso, pues no es exacto que la Ley haya dejado de comprender en el artículo 854, entre las personas que puedan interponer el recurso de casación a los responsables civiles, porque incluídos están en el párrafo primero de dicho artículo lo mismo si intervinieron como parte en el juicio que cuando no habiendo intervenido resultaren condenados en la sentencia; y 2o. en que la segunda razón alegada, si puede tener alguna aplicación respecto de los recursos por infracción de ley, carece de toda eficacia, en cuanto a los de quebrantamiento de forma, porque en estos no hay que hacer declaración o pronunciamiento alguno acerca de la responsabilidad civil impuesta en la sentencia recurrida ni sobre ningún particular que afecte al fondo de la causa o a los términos de la resolución dictada sino que la única cuestión sometida a la decisión del Tribunal de casación es la de si ha incurrido o no en la infracción del procedimiento alegada como fundamento del recurso y si por consecuencia de ella debe devolverse la causa al Tribunal a quo para que dicte nueva sentencia con arreglo a derecho, reponiéndose los autos al estado en que se hallaban al tiempo de incurrir en el defecto indicado.

Es un hecho indiscutible que nuestro Tribunal Supremo no interpreta tan restrictivamente las cuestiones propuestas al amparo del inciso segundo del artículo 911 como lo demuestra la sentencia número 64 de 26 de septiembre de 1923, página 783, Jurisprudencia al Día, correspondiente al año de 1914 en que declaró con lugar un recurso propuesto al amparo del inciso que estudiamos, en cuanto a un acusado, en el cual pudiera sostenerse igualmente que no se encontraba comprendido dentro del inciso segundo del artículo 911 porque la Ley allí se refiere únicamente al procesado y el acusado no es un procesado.

Además es de todo punto imposible que pueda infringirse un principio tan elemental como el de que "nadie puede ser condenado sin ser citado ni oído con las formalidades legales."

No podemos menos, por los razonamientos expuestos, de tributar nuestro aplauso a la doctrina contenida en la sentencia que publicamos.

Jorge BARROSO.

DE LA VIDA CIVIL

CITACIONES, SENTENCIAS, SUBASTAS Y EMPLAZAMIENTOS EN LOS JUZGADOS DE PRIMERA INSTANCIA DEL PARTIDO

Relación de las últimas disposiciones dictadas en los distintos juicios seguidos contra personas declaradas en rebeldía o que no han acudido a tiempo para ser notificadas de lo proveído

Por edicto de fecha de ayer, el secretario Gabriel Lafuente hace saber que por auto de fecha anterior, fué confirmado el dictado en 2 de septiembre pasado por el Juzgado Municipal del Este con motivo del recurso de amparo establecido por Elena Valdés, a virtud del juicio de desahucio que le siguen Elio Roselló y Montaño y José Lorenzo Angulo.

Por edicto de igual fecha, el secretario Manuel I. de la Fuente hace saber que se ha declarado en estado de quiebra a Gregorio Zuazu, establecido en Gaspar, Ciego de Avila, y que, por consiguiente, queda prohibido hacer entregas de efectos o pagos a dicho señor.

Por edicto de fecha 2, el secretario Francisco Boudet hace saber que por auto de igual fecha fué decretado el depósito de la señora Concepción Fernández Lorenzo en el domicilio de su hermana Julia, con motivo de la demanda que dicha señora sigue contra Manuel Cidre Fernández.

JUZGADO DE PRIMERA INSTANCIA DE ALMENDARES

Por edicto de fecha primero, el secretario Esteban H. Dausá hace saber que por auto de igual fecha fué declarada en estado de quiebra la sociedad anónima Crédito y Construcciones, quedando, por consiguiente, prohibido hacer a dicha sociedad pagos o entregas de efectos, que deberán hacerse al Depositario Judicial nombrado al efecto, señor Antonio Suárez Simónn.

Por edicto de fecha 2, el secretario Hermógenez Giménez hace saber a María Josefa Armenteros que de la liquidación del remate de sus bienes, efectuado para liquidar sus obligaciones son los señores José Genaro Sánchez y León Armisén, resulta una diferencia de $6,508,25 a favor de estos últimos.

JUZGADO DE PRIMERA INSTANCIA DEL NORTE

Por edicto de fecha de ayer, el secretario Andrés García hace saber a Genoveva García, promovente de la declaratoria de herederos de Blas Mazó, que se ha mandado agregar al expediente las resultas.

Por edicto de igual fecha, el propio secretario hace saber a Manuel Mas, que apeló contra la sentencia dictada en el juicio verbal que le siguiera Vicente López Medina, que, para la comparecencia que determina la Ley se ha señalado el día 9 de los corrientes a las 9 de la mañana.

Por edicto de igual fecha, el mismo secretario hace saber a Carmen Regla González Llaguno que no puede accederse a lo solicitado por ella por tratarse de un asunto de jurisdicción voluntaria.

Por edicto de fecha 3, el secretario Fabio Gárate hace saber al representante legal del Agua Mineral Santa Ana, demandada por Pedro Alvarez Mena Corporation, que se ha ordenado se agregue a los autos un exhorto presentado.

Por edicto de fecha 2, el propio secretario hace saber a Carlos Travieso Terradillos, Josefa Valdés Infante, María Luisa Calvet Carmona y Elvira y Luis Sotolongo que, admitida en ambos efectos la apelación establecida en el juicio que sigue Juliana Fernández viuda de Saenz de Calahorra contra Elvira Sotolongo y Valdés Peñalver, se han elevado los autos a la Audiencia.

JUZGADO DE PRIMERA INSTANCIA DEL SUR

Por edicto de fecha 3, el secretario Rauchmann Anuncia para las 10 de la mañana del día 6 de noviembre próximo entrante, la subasta de una casa en el reparto Santa Catalina, tasada en $6.000.00, que le ha sido embargada a Estela Fernández y Bouquet por Aurelio Alvarez y Martínez para el cobro de unas obligaciones.

Por edicto de fecha de ayer, el secretario Francisco Abeillé anuncia para las 10 de la mañana del día 7 del expresado mes de noviembre, la subasta de una casa en la calle de Esperanza, tasada en $18.000.00, que le ha sido embargada a Rosario y Herminia Villageliú y Lavielle por José Manuel Casanova y Diviñó para el cobro de un crédito hipotecario.

JUZGADO DE PRIMERA INSTANCIA DEL ESTE

Por edicto de fecha 19 del pasado, el secretario Adolfo de Miguel, anuncia para hoy, viernes, 5 del actual, a las 10 de la mañana, la subasta de mercancías por valor de $3,742.84, embargadas a Pereirá y Hermano por Benigno Pestana y Capote, para el cobro de unas obligaciones.

Por edicto de fecha 29 del expresado mes, el propio secretario anuncia para las 10 de la mañana del día 24 de los corrientes, la subasta—por segunda vez y con el 25 por ciento de rebaja de su avalúo—de los bienes muebles embargados a José Luis Pendás por J. Ulloa y Cía.

Por edicto de fecha de ayer, el secretario Augusto C. Oliva, hace saber a Andrés L. Gómez Lage, demandado por José González Alonso que, admitido en ambos efectos el recurso de apelación establecido, se han elevado a la audiencia los autos correspondientes.

JUZGADO DE PRIMERA INSTANCIA DEL OESTE

Por edicto de fecha de ayer, el secretario Eduardo Daumy, hace saber a Rafael Iturralde y Sichska que por sentencia de fecha primero se mandó seguir adelante la ejecución despachada contra sus bienes a solicitud del Royal Bank of Canada para el cobro de unas obligaciones.

Por edicto de igual fecha el propio secretario anuncia para las 10 de la mañana del día 24 de los corrientes la subasta de mercancías por valor de $2.000.00 embargados a Andrés Méndez López por Julio García Menéndez, para el cobro de unas obligaciones.

CRONICA DE TRIBUNALES

Conoce la Audiencia, en Juicio Oral, del Proceso por la Sorpresa de Una Fábrica de Billetes de Banco, Falsos

RECLAMACION DE UNA ENTIDAD MERCANTIL DE ESTA PLAZA CONTRA UN COMERCIANTE DE LAS MARTINAS.—SE ENCUENTRA ENFERMO, E IMPEDIDO DE ACTUAR, EL PRESIDENTE DE LA SALA SEGUNDA DE LO CRIMINAL, DR. MARIO E. MONTERO.—DECLARA LA SALA DE LO CIVIL DE ESTA AUDIENCIA CADUCADO EL RECURSO DEL ALCALDE MUNICIPAL DE LA HABANA, CONTRA LA COMISION DEL SERVICIO CIVIL QUE ORDENO LA REPOSICION DEL LETRADO CONSULTOR DE LA ADMINISTRACION MUNICIPAL.—RECURSOS DE CASACION POR INFRACCION DE LEY DECLARADOS SIN LUGAR POR LA SALA DE LO CRIMINAL DEL TRIBUNAL SUPREMO

EN LA AUDIENCIA

Recurso contra resolución de la Junta de Protestas

Ante la Sala de lo Civil de esta Audiencia entabló demanda contencioso administrativa el Ministerio Fiscal, en representación del Estado, contra la resolución dictada por la Junta de Protestas, sobre aforo de tejidos de yute y algodón, importado por Napoleón Pardo Castillo, agente de aduana.

La aduana aplicó a la importación referida la Partida 133-G del Arancel, con el recargo del cuarenta por ciento, y la Junta de Protestas aplicó la letra C, de dicha Partida 133, sin el expresado recargo.

Y la Sala de lo Civil, ha dictado sentencia declarando sin lugar el recurso del fiscal y confirmando el aforo practicado por la Junta de Protestas.

Recurso del Alcalde Municipal de la Habana

También ha dictado sentencia la Sala de lo Civil citada declarando caducado el recurso contencioso administrativo entablado por el alcalde municipal de la Habana contra la resolución de la Comisión del Servicio Civil que ordenó la reposición del doctor José Joaquín Espino, en el cargo de letrado consultor de esa Administración Municipal.

Dicha declaración se hace por haber transcurrido el término de treinta días que se concedió a la parte recurrente, para que formalizase la demanda, sin que lo hiciera.

Reclamación del Estado en cobro de cantidad

En los autos del juicio de menor cuantía, seguido en el Juzgado de Primera Instancia del Norte, en cobro de pesos, por el Estado Cubano, representado por el fiscal, contra Victoriano Alvarez Asenjo, impresor de esta ciudad, el juez se declaró incompetente para conocer de la demanda, sin que hayan méritos para resolver acerca de los demás extremos discutidos en el pleito y sin hacer declaración alguna sobre costas ni de temeridad ni mala fe.

Fallo que la Sala de lo Civil de esta Audiencia ha revocado declarando sin lugar la excepción de incompetencia de jurisdicción pero confirmándola en cuanto declara sin lugar la demanda, absolviendo al demandado, sin hacer especial declaración de costas.

Reclama una entidad mercantil de esta plaza

La entidad mercantil de esta plaza Framil García y Compañía, entabló pleito, en el Juzgado de Primera Instancia del Sur, contra Francisco Fanda, comerciante de Las Martinas, Pinar del Río, sobre cobro de cantidad de dinero.

El juez declaró con lugar la excepción de nulidad contraída a ser ilíquida la cantidad declamada, declarando con lugar la oposición y en su consecuencia, la nulidad del juicio, con las costas causadas a cada parte, a su instancia, en atención a que las mismas no litigaron con temeridad.

Pero la Sala de lo Civil de esta Audiencia, en apelación, ha revocado el fallo del juez, mandando seguir adelante la ejecución, hasta hacer trance y remate de los bienes embargados, para con su producto pagar al principal reclamado, ascendente a $8.170.91, moneda oficial, intereses legales y costas causadas y que es causaren, declarando las costas de la segunda instancia en la forma ordinaria.

Pleito de la sociedad Carreño y Compaña contra un Senador

También ha dictado sentencia dicha Sala en el juicio declarativo de menor cuantía, en cobro de pesos, seguido, ante el Juzgado de Primera Instancia del Norte, por Carreras, Hermano e Hijo, sociedad mercantil regular colectiva, con domicilio en Nuevitas, contra Celso Cuéllar del Río, senador de la República.

Por el juez se declaró con lugar la demanda, condenándose al demandado a pagar a la entidad actora la suma de $8.382.62 moneda oficial, de principal, intereses legales desde la interpelación judicial y las costas, sin que se entienda impuestas por razón de temeridad ni mala fe.

Fallo que la Sala de lo Civil de esta Audiencia ha confirmado con las costas de la segunda instancia al recurrente, aunque no por razón de temeridad ni mala fe, a los efectos de la Orden 3 de 1901.

Pleito entre comerciantes de esta plaza

El comerciante de esta plaza Luis Morera Ganobouchol, entabló demanda de menor cuantía, en el Juzgado de Primera Instancia del Sur, contra Alfonso Ibaceta Rendueles, también comerciante, sobre cobro de pesos.

Por el juez se declaró sin lugar la demanda absolviendo al demandado de la misma, sin declaratoria de costas ni de temeridad ni mala fe.

Sentencia que la Sala de lo Civil de esta Audiencia ha confirmado, con las costas de la apelación de cargo del recurrente.

Plazo confirmado

Por último la citada Sala ha confirmado el fallo del Juzgado de Primera Instancia del Centro, que declaró con lugar la demanda establecida por Inés María Ascensión Muñoz Carballo, contra su esposo Andrés Simó Hautrive, declarando a este cónyuge culpable.

Sentencias en lo Criminal

Se han dictado las siguientes sentencias:

Pedro Vázquez, es absuelto de robo. Defendió el doctor A. Pérez Ortega.

Rubén Morales, es absuelto de tentativa de robo. Lo defendió el doctor Alfredo Pequeño.

Jorge San Germán, es condenado a un año, ocho meses y veintiún días de prisión correccional.

José Antonio Reyes, es condenado, por robo, a tres años, seis meses y veintiún días de presidio correccional.

Juan Patiño Maceira, por hurto flagrante, a multa de doscientos pesos.

Juan Gorrín Jiménez, por disparos, a un año, ocho meses y veintiún días de prisión correccional.

Luciano Llanes, por lesiones, a un año, ocho meses y veintiún días de prisión correccional.

Emilio Valdés González, por usurpación de título, a un año, un día de prisión correccional.

El proceso por falsificación de billetes de Banco

Ante la Sala Tercera de lo Criminal de esta Audiencia, continuó ayer tarde el juicio oral de la causa seguida a Manuel Plata Retrepo, José Reyes, Joseph Fitz Kilstener y Abraham Schneider, por falsificación de billetes de Banco.

Trátase de la sorpresa realizada por el subinspector de la Policía Secreta, señor Pedro Manuel García, auxiliado por varios detectives, de la fábrica de billetes de Banco americanos, falsos, en la calle de Pocitos número 16, donde se ocuparon grandes cantidades de billetes falsos de a veinte pesos, así como papel para su confección, rodillos, prensas y clichés.

La Sala que juzga esta causa está integrada por los doctores Francisco Llaca Argudín, presidente y Luis León Merconchini y Gregorio del Llano, magistrados.

El fiscal tiene interesado para cada uno de los procesados, la pena de veinte años de reclusión.

En la sesión de ayer continuó el desfile de los testigos, declarando el señor Pedro Manuel García, subinspector de la Secreta, Juan Hernández y Alfonso Infante.

El acto se suspendió por no haber comparecido los peritos impresores y químicos y el testigo José Manuel García, fijándose para su continuación el próximo día 18 del actual, a las tres de la tarde.

Penas que interesa el Fiscal

El Ministerio Fiscal ha solicitado las siguientes penas en escritos de conclusiones provisionales:

Un año, ocho meses, veintiún días de prisión correccional, para Bernardo González, por delito privado.

Cincuenta días de encarcelamiento o multa de cincuenta pesos, para John Majus, por introducción fraudulenta de mercancías.

Un año, ocho meses, veintiún días de prisión correccional, para Heriberto Roque Padrón, por atentado a agente de la autoridad.

Dos meses, un día de arresto mayor, para Antonio Zorrilla Alayo, por lesiones por imprudencia.

Y dos meses, un día de arresto mayor, para Roberto Rodríguez, por lesiones por imprudencia.

EN EL SUPREMO

Falsedad en documento privado y estafa

La Sala de lo Criminal del Tribunal Supremo ha declarado no haber lugar al recurso de casación, por infracción de ley, establecido por José del Carmen Rodríguez y la O. agricultor y vecino de la finca Villa Trilla, en El Cobre, contra sentencia de la Audiencia de Oriente, que lo condenó, por estafa, a la pena de un año, ocho meses y veintiún días de presidio correccional, absolviendo a los acusados Luis Terencio Dorado y Evaristo Folgar Fernández, de los delitos de estafa y falsedad en documento privado.

Sin lugar el recurso del Fiscal

También ha dictado fallo dicha Sala, declarando sin lugar el recurso del Ministerio Fiscal, contra la sentencia de la Audiencia de Camagüey, que condenó a Julio Luna Vidal, mecánico y Juan Antúnez Rodríguez, tabaquero, ambos vecinos de Florida, a un año, ocho meses y veintiún días de presidio correccional y multa de cuatrocientos pesos, respectivamente, por hurto.

Solicitaba el fiscal se impusiera a Luna la pena de dos años, once meses y once días de presidio correccional y a Antúnez, un mes, un día de arresto mayor.

Señalamientos para hoy, en el Tribunal Supremo

Sala de lo Criminal

Camagüey: Robo. Gumersindo Ruiz. Ponente: doctor Vidaurreta.

Matanzas: Disparos. Andrés Carmona. Ponente: doctor Bordenave.

—Matanzas: Falsedad. Santiago Pons. Ponente: doctor Palma.

Pinar del Río: Tentativa de delito privado. Antonio Alvarez. Ponente: doctor Bordenave.

Matanzas: Robo. Pedro Díaz. Ponente: doctor Vidaurreta.

Oriente: Lesiones. Eugenio Soto. Ponente: doctor Caturla.

Habana: Daniel Alvarez. Ponente: doctor Vidaurreta.

Camagüey: Expendición de billetes de banco falsos. Rafael Rúa. Ponente: doctor Palma.

Habana: Lesiones. Eugenio Díaz. Ponente: doctor Rabell.

Sala de lo Civil

Contencioso administrativo. El Estado contra la Junta de Protestas. Ponente: doctor Figueroa. Procurador: señor S. Villalba.

Contencioso administrativo. Juan Mora contra Comisión del Servicio Civil. Ponente: doctor Avendaño.

Habana: National City Bank of New York contra Isabel Lersundi. Ponente: doctor Trelles. Letrado: doctor Zubizarreta.

Contencioso administrativo. Virgilio Suárez contra el Estado. Ponente: doctor Avendaño. Procurador: señor S. Villalba.

Habana: Desahucio. Laura Urquía contra Cárdenas y Rodríguez. Ponente: doctor Vandama. Letrado: doctor Gispert.

EN LA AUDIENCIA

Juicios orales celebrados ayer

En las distintas Salas de lo Criminal de la Audiencia, tuvieron efecto ayer, los juicios orales de estas causas:

Contra José Alvarez Matienzo, por infracción del Código Postal; contra Miguel Ginar, por delito privado; contra Domingo Caamaño, por hurto; contra Julio Asén, por disparos; contra Román Arango, por hurto; contra Luis Wong, por infracción de la Ley de Drogas; contra José Quintín Herrera, por robo; contra Juan Luis, por estafa; contra Jesús Gómez, por perjurio.

El Presidente de la Sala Segunda, enfermo

No concurre a su despacho, por encontrarse enfermo, el doctor Mario E. Montero, Presidente titular de la Sala Segunda de lo Criminal de esta Audiencia.

Substituye al doctor Montero en el expresado cargo, interinamente, el Magistrado doctor Carlos Valdés Fauli.

Celebraremos el pronto restablecimiento del bien querido y enérgico funcionario.

Señalamientos para hoy, en la Audiencia

Sala Primera de lo Criminal

Manuel Lenero, por falsedad. Defensor, doctor Mestre.

Gabino Wastein, por cohecho. Defensor, doctor Palma.

Juan Sosa. Defensor, doctor Palma.

Emilio Garrido, por perjurio. Defensor, doctor Barroso.

Pedro Sáinz, por estafa. Defensor, doctor Rivero.

Eusebio San Félix, por hurto. Defensor, doctor Valdés.

Atilano Alvarez, por estafa. Defensor, doctor Cruz.

Carlos Ulacia, por hurto. Defensor, doctor Portocarrero.

Sala Segunda de lo Criminal

Julio Saavedra, por atentado. Defensor, doctor Pérez.

Enrique Galarza, por falsedad. Defensor, doctor Pino.

Mario Mauro, por estafa. Defensor, doctor Ledón.

Francisco Martínez, por estafa. Defensor, doctor Céspedes.

Serafín López, por falsedad. Defensor, doctor Mármol.

Sala Tercera de lo Criminal

Virginio Benítez, por imprudencia. Defensor, doctor Sáinz Silveira.

Gumersindo Rey, por estafa. Defensor, doctor Calás.

Julio Medina. Defensor, doctor Aedo.

José Santana, por robo. Defensor, doctor Sterling.

Sebastián Acosta, por imprudencia. Defensor, doctor Trelles.

Luis Valdés, por lesiones. Defensor, doctor Ochoa.

Rogelio Martínez, por robo. Defensor, doctor Lombard.

Joaquín Pla, por infracción postal. Defensor, doctor Lavalle.

Constantino Mon, por lesiones. Defensor, doctor Silva.

Notificaciones en lo Civil

Hoy tienen notificaciones, en la Secretaría de la Sala de lo Civil de esta Audiencia, las personas siguientes:

Amalia Vgea y Roca Zabarte, Federico López Silvero, Octavio Hernández Blanco, José Fernández Vigil, Miguel de Saaverio Gabancho, Tomás Alfonso Martell Daumy, Enrique Arista Salado, Raul de Cárdenas, Julio Dehogues, Evelio Jiménez Cabrera, Mario Martínez Capella, Julio E. Blanco (urgente), Pedro Pablo Llaguno, Fernández Lamarche, Menéndez Serpa, Gonzalo Andux. Maurilio Acosta, Armando Leret, Valdés Rodríguez, Benito Alonso, Clemente García, Berardo Valdés, Herman Feiman Udaeta, Fructuoso Prendes, Francisco O. de los Reyes Arroyo, Miguel Angel Ramírez, Ricardo Peralta, Mónico Joaquín Pedraza.

SEÑALAMIENTOS PARA HOY EN LA SALA DE LO CIVIL DE LA AUDIENCIA

Contencioso. Roberto Madrigal contra Junta de Protestas. Ponente, Montagú. Letrado, Hernández. Fiscal.

Mayor. Sur. Abelardo Mercadere y Rodríguez contra Zoila López Orihuela. Ponente, Montagú. Procurador, Carrasco. Estrados. Fiscal.

Contencioso. Havana Central Railroad contra Alcalde Municipal de Nueva Paz. Ponente, Montagú. Letrado. Bustamante. Procurador, Granados. Estrados.

Pensión. Oeste. José Ramón Portocarrero. Letrados, Novo, F. Ledon. Parte.

Mayor. Centro. Sociedad Croforod contra J. A. Palacios Co. Ponente, Montagú. Letrados, Bueno, Moris. Procurador, Alvarez.

Menor. Bejucal. Ramón Guardado contra Roque Somohano. Ponente. Montagú. Letrados, Roqueta, Casulleras.

Mayor. Este. Sociedad. Terrenos de Medina contra Ma. Blanco Herrera. Ponente, Montagú. Letrados, Carrera, Gutiérrez. Procuradores, Carrasco, González, Montaner.

Menor. Sur. Marianao Industrial contra Florencio Menéndez. Ponente, Montagú. Letrados, Peña, Morales. Procuradores, Graupera, Villaverde.

Menor. Norte. Joaquín Diego contra José A. Fernández y otro. Ponente, Montagú. Letrados, Gispert, Cárdenas. Procuradores, Tariche, Ferrer. Villaverde.

Menor. Almendares. J. Ulloa y Cía. contra Juan Gómez Hernández. Ponente, Montagú. Letrado, Guiral. Procuradores, Fuentes, Castro.

Menor. Este. El Gilba Ca. Territorial contra José Mastache. Ponente, Montagú. Letrado, Gaytán. Procuradores, Pérez, Torralbas.

Menor. Centro. Crespo y García contra José Fraga Gil. Ponente, Montagú. Letrado. Cárdenas. Procuradores, Rouco, Terrén.

Menor. Este. Joaquín García contra Miguel Tariche. Ponente, Montagú. Letrados, Machado, Merlo.

Mayor. Norte. Ignacia M. Alonso contra Prudencio Alonso. Ponente, Montagú. Letrados, Alvarez, Barroso. Procurador, Daumy. Fiscal.

LAS ACTIVIDADES DE LA JUSTICIA CORRECCIONAL

Ochocientos cincuenta y cinco Junta Central Electoral. Local en el Juzgado de la segunda

Cada día es más activa la justicia correccional y más intenso el trabajo que pesa sobre los señores jueces, con el crecimiento intenso de la Habana. La segunda demarcación, por ejemplo, en el mes próximo pasado ha celebrado ochocientos cincuenta y cinco juicios de los 1266 que tuvo señalados, realizando una recaudación por concepto de multas impuestas, de $2,193.00.

El total de los juicios por delitos fué de doscientos ochenta y ocho y los demás asuntos tramitados por dicho Juzgado a cargo del doctor Del Cristo y del doctor Fernando Gigato, fueron de tres mil setenta y dos, incluyéndose en esta cifra los exhortos evacuados de juzgados del interior.

Una pedrada.—En el centro de socorros fué asistido de lesiones leves Prisciliano Martínez Vidal las que sufrió al ser alcanzado por una piedra que le arrojó un menor cuando se hallaba en la puerta de su domicilio.

Los Correccionales

PRIMERA SECCION

Cárcel y Morro.—Teléfono M-2720

Juez: Dr. Enrique Almagro, Secretario: Dr. José A. Iribarren.

Casos resueltos en el día de ayer.

Mayer Zavoleski, absuelto en tres causas por falsedad; Filomena Taboada, absuelta de estafa; Félix González, de estafa; Alejandro Neninger, de estafa; Manuel Alvarez Suárez, absuelto de estafa; Manuel Moure, absuelto de lesiones y daño; Albelo Casales, de vejación y amenazas; José Castro, de coacción; Antonio Tejera, por infracción de la Orden Militar 217 de 1900, absuelto, **Adela Herrera, por vejación absuelta**; Emilio Cárdenas, por escándalo y amenazas, absuelto y entregado a sus padres; Manuel Alvarez Suárez, en tres causas por estafa; $61; en cada una e indemnizar a los perjudicados; Gabriel Pelaez, por amenazas y maltrato de palabras 3 días Bonifacio Martinez, por lesiones y daño $31; Pedro Pérez, por hurto frustrado 61 días; Justo Hudson, por hurto 61 días; Margarita Cárdenas por ofensas a la moral y faltas a la policía 15 días; María Brown por maltrato de palabras $3; Juan J. Valdés, por lesiones $3; Carlos Rodríguez, por escándalo $10; Sabino Fernández y Felipe García, por escándalo $10; cada uno; Diego Rodríguez, José Vazquez, José Miranda, Antonio Aztea y Jesús Castiñeira, por desobediencia y faltas $1 a cada uno; Ramón Puig, Clemente Roure, José Martínez, Mario Sánchez y Agustín Mayor, por desobediencia $1 a cada uno.

SEGUNDA SECCION

Antiguo Colegio de Belén.

Juez: doctor Gonzalo del Cristo. Secretario: doctor Fernando Gigato.

Teléfono A-1510.

Celestino Díaz, Desobediencia. Suspendido. Regino León, Lesiones. Suspendido; José Sánchez, Vejación, desorden público y Maltrato de obra $30 de multa; Enrique Rodríguez, Vejación, desórden público y Maltrato de obra. Absuelto; Mari Engracia. Vejación, desórden público, y Maltrato de obra. Absuelto; Aida Engracia, Vejación, desórden público y maltrato de obra. Absuelta; Manuel Bosch, Vejación, desorden público y Maltrato de obra. Absuelto: Edelfonso Samperez, Vejación, desórden público y Maltrato de obra. Absuelto; Eduardo Borrel, Vejación, desórden público y Maltrato de obra. Absuelto: Bernardo Bosch, Vejación, desórden público y Maltrato de obra. Absuelto; Aurora Laorde. Vejación, desórden público y Maltrato de obra. Absuelto; Emilio Castillo, Amenazas y portación de arma. Suspendido; Fornas Bernet. Lesiones por imprudencia, $3.00 de Multa; Severino Prieto, Daño y lesiones. Suspendido; Fiorentino Espinosa, Daño y lesiones. Suspendido; Ramón Bosch, Daño y lesiones. Suspendido; Daniel Pita, Daño y lesiones. Suspendido; Benjamín Davis, Lesiones, $5.00 de Multa; Vicente Fernández, Desobediencia, $3.00 de multa; Rafael Suárez. Daño. Suspendido; Virginia Quintero, Maltrato de palabras. Absuelto; Lorenzo Fernández, Daño y coacción. Fianza; Vicente Linmojiz, Desórden y coacción. Fianza; José Martínez, Infracción Artículo 598 de C. P. Absuelto; Pedro Hernández, Infracción Artículo 598 del C. P. Absuelto; Lazaro Santana, Infracción del Artículo 598 del C. P. Fianza; José González, Infracción Artículo 598 del C. P. Fianza; Marcelino Pérez, Infracción Artículo 598 del C. P. Fianza; Alfredo Alacán, Infracción Artículo 598 del C. P. $3.00 multa; Juan Lima, Infracción Artículo 598 del C. P. Absuelto; Francisco Demis, Infracción Artículo 598 del C. P. Absuelto; Manuel Díaz. Infracción Capítulo 5o. Artículo 607 del C. P. Absuelto; Ricardo Martínez, Amenazas. Suspendido; Mario González, Desobediencia, $3.00 multa; Eduardo Hernández, Lesiones por imprudencia, desórden y Maltrato de palabras. Absuelto; Gerardo Pges, Lesiones por imprudencia, desórden y Maltrato de palabras $5.00 de multa; Benito Grandal, Infracción Municipal. Absuelto; Gabriel Fidalgo, Desórden público. Absuelto; Rogelio Pena, Desobediencia. $3.00 de multa; Rogelio Pena, Escándalo por embriaguez. Suspendido; Felicia González. Ofensas a la Moral. $5.00 de multa; Raul Rodríguez, Maltrato de obra, Absuelto; Octavio Izquierdo, Faltas a la policía. Absuelto; Mari Perera, Faltas a la policía. Absuelto; Claudio Martínez, Desórden y falta a la policía. $5.00 de multa; Pelegrín Estuche, Desobediencia. Absuelto; Ramón Díaz, Lesiones en riña y **portación de arma**. Suspendido; José Gómez, Lesiones en riña y portación de armas. Suspendido; Raul Carvajal, Lesiones y Daño. Suspendido; Aristides Pimelles, Lesiones y Daño. Suspendido; José Posada, Daño. Absuelto; Marino Fernández Daño. $3.00 Multa; Armando Brito, Daño. Suspendido; Manuel Silveira. Daño. Suspendido; José Piña, Daño. Suspendido; Alberto Chhol, Daño. Absuelto; Manuel Carrano, Maltrato de obra, Escándalo por embriaguez y desórden público. $5.00 de multa; Eugenio Alvarez, Maltrato de obra, Escándalo por embriaguez y desórden público. Absuelto; Isidoro Rodríguez, Maltrato de obra y de palabra. Absuelto; Guillermo Sabio. Maltrato de obra y de palabra. Absuelto; Miguel Marín, Maltrato de obra y de palabras. Absuelto; Valentín Gómez, Infracción Municipal. Absuelto; Ernesto López Valdespin, Ofensas a la moral. $30.00 Multa; Manuel Galindo, Lesiones por imprudencia. Absuelto; Ly Forig, Hurto. Absuelto; Ly Forig. Hurto. Suspendido; Nilio Díaz, Hurto. Absuelto; Ana María Martínez. Estafa Suspendido; Isidro Rodríguez, Tentativa de Hurto. Absuelto; Antonio García, Tentativa de Hurto. Suspendido: Ramón de la Fé, Tentativa de Hurto. Absuelto.

TERCERA SECCION

Avenida de la Independencia, 119. Teléfono U-4222.

Juez doctor **Leopoldo Sánchez**. Secretario doctor Ricardo Soler.

Multas y arrestos impuestos en juicios celebrados ayer:

Luis Garcés Valiente por riña, lesiones y escándalo $10; José Vazquez Redondo por hurto y daño $31; Julián Amaro León por estafa, escándalo maltrato de obra y resistencia 90 días de arresto; Jesús Ravelo por daño por imprudencia $10; Abelardo Sánchez por lo mismo $5; Antonio Rodríguez por maltrato de palabras $1; Victoriano Díaz por daño $2; Kong Gen y Andrés Pérez por faltas a la policía $2 a cada uno; Antonio Medra por amenazas 10 días de arresto; Miguel Carballo Ruiz por riña, lesiones y escándalo 5 días; Leonardo A. Castro por exceso de velocidad $3; Pedro del Llano por daño $5; Félix Fernández por lo mismo $3; Inocente Rodríguez por maltrato de obra y lesiones $3; Zayas Franco por riña y lesiones $3; Germán Cairol por escándalo por embriaguez y lesiones 20 días, Ceferino Espinosa y Fredesvinda Ríos por escándalo y uso de armas 10 días a cada uno; Jhon Dalcras por lo mismo $3; Carlos Sarduy por amenazas y maltrato de palabras $10; Manuel Montoto por escándalo por embriaguez 10 pesos; Jesús Sampedro y Juan Martínez por desobediencia y faltas a la policía $2 a cada uno.

Fueron absueltos 46 individuos y se suspendieron 40 juicios.

CUARTA SECCION

Calzada del Cerro No. 550 Teléfono I-1379

Juez licenciado Pablo Gómez de la Maza. Secretario Dr. Mario de la Torre.

Multas y arrestos impuestos en juicios celebrados ayer en este juzgado:

Por infracciones municipales cometidas, $28; Celestino Díaz, $1; Higinio Alonso, Avelino Suárez, Pascual García, José María Rodríguez, por exceso de velocidad $20; Antonio Miranda, Angel Lombillo, $4; Carlos Fernández $2; Raul González, por daño $4; Juan Dumas, $2; Wenceslao Simón, por escándalo $1; Francisco Vara, Odon González, por faltas contra los intereses generales 30 días de arresto a José Alonso López, por estafa $31; José Díaz Rodríguez, por tentativa de hurto, $30; Severino Durán, Emilio Pérez, Ernesto Rodríguez, por hurto $31; a Francisco Trujillo.

Salieron absueltos 28 individuos, se decretó la detención de 61 y se suspendieron 35 juicios.

QUINTA SECCION

Calzada de Jesús del Monte No. 502. Teléfono: X-1616

Jesús del Monte 502. Teléfono: X-1616.

Juez: Dr. Gonzalo Alvarado. Secretario Sr. Ramón Franca.

Casos resueltos en el día de ayer:

Braulio Herrera condenado por daño $5; Francisco Baez, por ofensas a la moral $5; Celestino García, por daño $10; Manuel Díaz, por desobediencia $1; Francisco Porro, por escándalo $3; Inocente Betancourt, por infracción del artículo 598 del Código Penal $1; Belarmino Rodríguez, por lesiones y daño $100.00

Julio Lewis, absuelto de lesiones; Oliver Arama, absuelto de infracción del artículo 598 del Código Penal; Jesús Lis y Alfonso Valdés, absueltos de lo mismo; Manuel González y Antonio Vargas, absueltos de estafa; Eladia Trelles, absuelta de hurto; Isabel Peñalver, absuelta de hurto y entregrada a sus padres, en razón de su edad.

Además el Dr. Alvarado conoció ayer del caso seguido a José Miguel Fernández, Manuel Villaverde González, Salvador Menéndez Fernández y José Longueiro y San Julio, por lesiones, resistencia y escándalo, a virtud de los sucesos desarrollados en el día de antier, en la "Quinta Covadonga" al ser requerido el primero por el Dr. Armando Barba Pérez para que se quitara el sombrero en la consulta.

Tanto el Dr. Barba como Fernández recibieron lesiones leves, al empujarse mutuamente y los demás acusados denunciaron al Vigilante que intervino en el caso, nombrado S. García, marcado con el número 429, de haber maltratado de obras a Fernández.

El caso se suspendió, para investigar, señalándose su continuación para la mañana de hoy.

CARCEL Y VIVAC

Movimiento habido en el día de ayer, hasta las cinco de la tarde.

ENTRADAS:

Samuel Maya Maya, estafa.

Ramón Pérez Fernández, hurto

Pedro José Cohucelo Collantes, injurias.

José Li o José Luis Son, infracción de la Ley de Drogas.

Maier Salon, introducción fraudulenta de mercancías.

Francisco Lorenzo Macheza, hurto.

Julián Peñalver Morán, hurto.

José García López, tentativa de hurto.

Margarita Cárdenas Ponce, resistencia y ofensas a la moral.

Sabino Fernández, por escándalo y embriaguez.

Roberto Sandoval Vidal, hurto.

Armando Quesada López, tentativa de hurto.

José Zequeira Hernández, tentativa de robo.

Enrique García García, tentativa de robo.

Pedro Suárez Fernández, tentativa de hurto.

Bartolo Puente Bocanegra, tentativa de hurto.

SALIDAS:

Francisco Estrada Duque, lesiones.

Julio Chi, delito contra la salud pública.

Alfonso León, infracción de la Ley de Drogas.

José Barbón Diago, estafa.

José González López, hurto.

José Mayo Pérez, estafa.

Antonio Pacheco Rodríguez, estafa.

Félix Ruiz Rodríguez, lesiones.

Nicolás Rivero Dehogues, hurto.

Manuel María Suárez Díaz, asesinato frustrado.

Julián Aguiar Pablo, faltas a la policía.

Pedro González López, daño.

Un choque.—En Lacoste y Brasil el auto 33948 que se dió a la fuga chocó con el también auto 16603 que guiaba Felicindo Abad López vecino de Príncipe 12, sufriendo este último, averías que aprecia en $7.

Un choque.—En la calle de Habana frente al número 153 chocó el carro de cuatro ruedas 16636 que guiaba Bernardino Gómez López, vecino del Reparto Miraflores con el camión 15987 que se dió a la fuga sufriendo el referido carro averías que aprecia en $20.

Una caída.—María Luisa Valdés Valdés, vecina de Cabrera 38 fué asistida en el Hospital Municipal de una herida contusa en la región occipito frontal leve, la que sufrió al caerse en su domicilio víctima de un ataque que padece.

Un choque.—El auto 22631 que guiaba Francisco Mainegra González, vecino de Carmen 31, chocó en Carrillo entre Aldama y Cabrera con el omnibus 105 de la Habana que siguió su marcha sufriendo el primero averías de poca consideración.

M.E.C.D. 2016

El Recibimiento Tributado Ayer al Señor Presidente de la República

MOVIMIENTO DE TRENES

UNA CONCURRENCIA ENORME SE CONGREGO EN LA ESTACION. CON EL FIN DE RECIBIR AL HONORABLE SR. PRESIDENTE DE LA REPUBLICA

Los andenes de la Estación Terminal se hallaban adornados con banderas, carteles, etc.,. e invadidos por una multitud tan considerable que se cree haya sido el recibimiento que más público llevó a la Estación desde hace ya muchísimos años

EL TREN DE SANTIAGO DE CUBA QUE RINDE SU VIAJE A LAS TRES Y VEINTIUNO DE LA TARDE SE DESCARILO AL LLEGAR A LA ESTACION

Salió para Pinar del Río, Monseñor José María Reigada, encargado de aquel Obispado. Regresó el Jefe de la Policía Judicial. Procedente de la República de Haití, llegó por la vía de Santiago, el Cónsul, señor Betancourt

El tren Presidencial. — Ayer tarde conforme anunciáramos, hizo su entrada en la Terminal a las 4 y 30 de la tarde, el tren Presidencial, en el que regresaba de su triunfal excursión por las provincias de Oriente y Camagüey, el Honorable señor Presidente de la República General Gerardo Machado.

Los andenes de la Terminal se encontraban engalanados con banderas, pasquines y cartelones y letreros alusivos al acto, y se repartieron entre los concurrentes manifiestos de la Hermandad Liberal, en los que se ponían de relieve las altas cualidades que adornan al Primer Magistrado de la Nación y su gran obra de bierno.

Regresaron con el señor Presidente, el señor Carlos de la Rosa, Vicepresidente de la República; los Secretarios de Despacho doctor Viriato Gutiérrez de la Presidencia y doctor Carlos Miguel de Céspedes de Obras Públicas; los Ayudantes del Jefe del Estado, Comandantes Firmat y Rodríguez de León; el doctor Ricardo E. Eguilior, Subsecretario de Justicia; el General Alberto Herrera, Jefe del Ejército; el Comandante Fernández Quevedo, Jefe de la Marina Nacional y su ayudante el Teniente doctor José del Salto; el Brigadier Ibrahim Consuegra, Mayordomo de Palacio.

En la Terminal desde horas tempranas se encontraban numerosas personas pudiéndose asegurar que ha sido el recibimiento más grande tributado a persona alguna en ese lugar, calculándose en unas cincuenta mil personas las que se encontraban reunidas.

Al bajar del tren el General Machado fué delirantemente aplaudido por aquella muchedumbre dándose vivas a la República, al señor Presidente y al señor Secretario de Obras Públicas doctor Carlos Miguel de Céspedes.

Poco después el señor Presidente tomaba su auto que lo esperaba en la puerta de salida del andén dirigiéndose a Palacio, siguiendo el auto el pueblo que aclamaba a su ejemplar Presidente.

Servían el tren Presidencial el maquinista Francisco Huerta, guardafrenos Benigno Braña, Inspector de Tracción Enrique Portell, Inspector de Coches y Carros Francisco Belanstegui y Conductor el de la "Victoria" señor Aurelio Núñez.

Políticos. — Ayer por la mañana en el tren Expreso Limitado, regresaron después de haber asistido a las fiestas celebradas en Guáimaro en honor del señor Presidente de la República los Senadores doctor Modesto Maidique y Adolfo Silva; los Representantes José Acosta O'Brien, Abelardo Mola, Julio C. Castillo, doctor Victoriano Rodríguez Barahona, doctor Antonio Aguilar, doctor Anselmo Alliegro, doctor Carlos de la Torre, Ricardo Padierne y el Exrepresentante Juan Cabrera.

Tren descarrilado. — El tren número 4, procedente de Santiago de Cuba, que rinde viaje en la Terminal a las 3 y 21 de la tarde, al llegar ayer a la señal 12, del patio de la Estación Central, hubo de descarrilársele la locomotora número 413 que lo arrastraba, interrumpiendo por completo la vía de entrada principal.

En vista de que este accidente demoraría al tren Presidencial que estaba al llegar, se trasladaron al lugar del accidente el señor Antonio Sureda, Segundo Jefe de Estación y Luis Mola, Auxiliar de Andén, dando las órdenes oportunas de acuerdo con el Jefe de Despachadores de la Havana Terminal interino señor Quintana, logrando que no sufriera retraso el tren Presidencial y ninguno de los que constantemente están entrando y saliendo en la Terminal.

Próximamente a las seis de la tarde quedó expedita la línea.

Comisión que regresa. — Ayer tarde regresaron a Pinar del Río, los señores Bernardo Ortiz, José Rodríguez, David Portilla y el Concejal de aquel Ayuntamiento Juan Cavada, después de haber saludado al señor Presidente en nombre de la Cámara de Comercio de aquella Ciudad y de aquel Consistorio al regreso de su viaje.

Monseñor Reigada. — Ayer tarde salió para Pinar del Río, Monseñor José María Reigada, Encargado del Obispado de aquella provincia.

El Jefe de la Policía Judicial.—Regresó ayer por la mañana en el tren Expreso Limitado, después de haber acompañado al señor Presidente en su viaje por el interior de la Isla, el señor Alfonso L. Fors, Jefe de la Policía Judicial, acompañado de los Inspectores de aquel Cuerpo de Seguridad, señores Pedro Anyaumat, José Medina, Manuel Gómez, padre e hijo y Oscar Morejón.

El Administrador del Central "Miranda". — Acompañado de su esposa, llegó ayer por la mañana en el tren Expreso Limitado, procedente del Central "Miranda", el señor H. Fauner, Administrador General de aquella Compañía Azucarera.

El Cónsul de Cuba en Haití.—Ayer por la mañana en el tren Expreso Limitado, llegó procedente de la República de Haití (Vía Santiago de Cuba), el doctor Angel Betancourt, Cónsul de Cuba en aquella República.

Tren Expreso Limitado. — Llegaron ayer por este tren de: Santiago de Cuba, Salvador Llorente, Justo Justiz Hechevarría, Manuel Sosa, el doctor Jaime Casal y familia; de Camagüey el doctor Arístides Feria, el doctor Enrique Casas; de Carlos Rojas el doctor Juan Pereira Medina; de Holguín el doctor Antonio Iraizos, Enrique Llansó, Lizardo Muñoz Sañudo; de Santa Clara Guillermo Argüelles, Oscar Fornaguera; de Ciego de Avila Miguel Angel Orihuela.

Tren a Camagüey. — Salieron ayer por este tren a: Sagua la Grande, la señora Susana Ojeda de Gutiérrez y su hijo Vicente; a Santa Clara Joaquín Alvarez y señora, Luis Rodríguez Arango, Manuel Manjón; a Cienfuegos, la señora de Pérez Figueredo; a Camagüey Juan Rodríguez, Eugenio Lazo, la señorita Elvira Paneque, Abelardo Queralt; a Matanzas Ramón Castellanos, Manuel Rey; a Sancti Spíritus, Raúl Fernández, la señora Margarita Molinet y sus hijos; a Trinidad, Antonio Callón y familia; a San Miguel de los Baños Angel Estrugo y familia, Rodolfo Martínez; a Colón Claudio Piquero; a Camagüey, Manuel Araujo; a Jovellanos, Nicolás Duarte; a Matanzas, Jesús Gómez, las señoritas Concepción Valiño, y Rosario Porto, Evelio Juncosa.

Demente traída. — Ayer por la mañana fué traída procedente de Sagua la Grande, por el cabo de aquella Policía Juan Muñiz, la demente Caridad Herrera para su reclusión en Mazorra.

Tren a Santiago de Cuba. — Salieron por este tren: A Colón, el señor Bernardo Rodríguez; a Manzanillo, la señorita Isabel León; al Central "Manicaragua", el señor Antonio Pérez; a Cárdenas, los señores Ana Luisa León de Aguilar acompañada de su hijo Manuel Enrique y Francisco Lanier y Roberto Lorenzo, inspector del 1 y medio por ciento; a Florida, el señor Martín Alvarez acompañado de su esposa; a Santiago de Cuba, el doctor Federico Gomoza acompañado de sus familiares; a Ciego de Avila el señor Antonio Fernández y a Santa Clara, la señora Ana Luisa Santos de García.

El R. P. Esteban Rivas. — Regresó ayer tarde, a Sagua la Grande, el R. P. Esteban Rivas, Superior de las Jesuitas de aquel lugar.

Otros viajeros de la tarde. — Salieron ayer tarde a: San Cristóbal el doctor Matías de la Fuente, Agustín Sánchez, Manuel Bernal, José de Simón, Secretario particular del Representante César Madrid; de Pinar del Río, Isidro Mayor y familia; Taurino Jerez, Dionisio Menéndez y sus familiares; a Güira de Melena, Jorge Cuervo.

Llegaron de Sagua la Grande: Francisco Cuevas; de Cárdenas Manuel A. García, Abelardo García, Carlos Raggi; de Jovellanos Ilizardo Cueto y familiares; de Encrucijada Plácido Alvaé; del Perico, el doctor Ernesto López; de Matanzas, Antonio López, el teniente Auditor Pérez Valdés, la señorita María Castelló, Carlos Hernández.

ULTIMOS TRENES

Marina Arroyo. — En el tren procedente de Los Arabos, que rinde viaje en la Terminal a las 12 y 28, fué traída ayer por una pareja del Ejército la joven Marina Arroyo, hermana de Manuel Arroyo (a) "Arroyito", que hace pocos días fué muerto en el Presidio Modelo al darse a la fuga.

Marina viene a disposición del jefe de la Policía Judicial señor Alfonso L. Fors, por aparecer graves cargos contra ella.

Distinguidas viajeras. — Anoche en el tren Expreso Limitado, salieron para Santiago de Cuba, en viaje de recreo, las distinguidas y bellas damas señoras Lea Lobo y Elena María Comas de Scull y la señorita Elvirita Ricalo Cisneros.

El señor Angel Garri. — Ingresó anoche a Santiago de Cuba, en el tren Expreso Limitado, el señor Angel Garri, presidente de la Cámara de Comercio de aquella ciudad.

Joven conducido. — Anoche, en el tren Expreso Limitado, fué trasladado a Santa Clara, conducido por los soldados del Cuartel de Dragones, José Arango y Anselmo Taboada, el joven Santiago Deus Varela, con el fin de responder ante aquella Audiencia en causa criminal en la que aparece como acusado.

Tren Expreso Limitado. — Salieron anoche por este tren:

A Camagüey: Manuel Acebo y señora; el ingeniero de la Secretaría de Obras Públicas, señor Juan Casellas.

A Santiago de Cuba: Eugenio Viñas; T. Pansaní; Rodrigo Tamayo y sus familiares.

A Morón: el representante a la Cámara Agustín López; la señora de Civit y sus hijos.

A Manzanillo: Alberto Peluza.

A Santa Clara: Aurelio Becerra.

Al Central Baraguá: el ingeniero de aquella finca azucarera Alberto Quirós.

Llegaron anoche de Guáimaro: el representante doctor Carmelo Urquiaga y el catedrático del Instituto de la Habana doctor Juan J. Remos.

Tren a Cienfuegos. — Salieron anoche por este tren:

A Cienfuegos: José Gómez; Victoriano Fernández; doctor Máximo Fernández Tablada; Alberto Villaamil; Francisco Rodríguez.

Al Central Portugalete: el administrador de aquella finca azucarera señor Julio Alfaro.

LOS BARCOS EMBANDERADOS SALUDARON

Durante el día de ayer todos los barcos de bandera cubana, así como otros extranjeros como el Cristóbal Colón, Juan Sebastián Elcano, Calamares y Munorleans embanderaron sus mástiles y a la llegara a la Estación Terminal del tren que conducía al Sr. Presidente de la República hicieron sonar sus sirenas como saludo al jefe del Estado.

POLITICA Y POLITICOS

EL EX SECRETARIO DE GOBERNACION, COMANDANTE ZAYAS BAZAN VENDRA EL 20 DE OCTUBRE, A FIN DE ASISTIR AL HOMENAJE AL PRESIDENTE Y A VIRIATO

LOS SEÑORES ARAGONES Y SANTIAGO CLARET COMIENZAN EN CIENFUEGOS LA INTENSA CAMPAÑA ELECTORAL PARA LAS ELECCIONES DE NOVIEMBRE. LAS GRANDES FIESTAS QUE SE PREPARAN EN SANTA MARIA DEL ROSARIO

EL DOCTOR CARLOS MIGUEL DE CESPEDES, EL DINAMICO SECRETARIO DE OBRAS PUBLICAS, SERA FESTEJADO POR LOS PERIODISTAS EN SU SANTO

PARA las fiestas que el día 20 de Octubre se efectuarán en el Teatro Nacional, se está haciendo una extensa invitación. Por cierto que entre los elementos que se tiene la seguridad de que han de asistir al acto, en honor del Presidente de la República y del doctor Viriato Gutiérrez, está el Comandante Zayas Bazán, que ha prometido asistir demostrando pública adhesión al General Machado.

Las relaciones entre el ex-Secretario y el Presidente siguen siendo cordialísimas Los amigos de Zayas Bazán no se cansan de afirmar que aquel no tendrá inconveniente alguno en volver al Gabinete tan pronto pasen las elecciones y se renueve el Consejo, porque para esa fecha habrá desaparecido lo único que circunstancialmente le separó del Gobierno: la política cooperativista, con cuyos postulados ideales no está de acuerdo el Comandante Zayas Bazán.

En Cienfuegos se ha celebrado una interesantísima reunión en el Ayuntamiento, presidida por el Alcalde señor Pedro Antonio Aragonés y en la que habló con su elocuencia peculiar el doctor Santiago Claret. El objetivo que se persigue es realizar la más extensa propaganda en este período electivo y el de invitar al Presidente de la República para que haga una visita a Cienfuegos, donde se proponen rendirle también un homenaje por todas las corporaciones.

Después de este acto, el señor Claret y el señor Aragonés fueron festejados con una comida en el Roof del Hotel San Carlo.s

Fundora el Alcalde de Santa María del Rosario y el Jefe de la Sanidad de aquella simpática villa, están trabajando infatigablemente en la preparación del homenaje a Carlos Miguel de Céspedes el día 7. Será según nos prometen una fiesta inolvidable, bien merecida por el dinámico Secretario de Obras Públicas, de quien tanto espera, para su mayor progreso aquel lindo y coquetón pueblecito de la Provincia de la Habana.

El almuerzo que sus amigos, que se cuentan por millares le han ofrecido ayer, día 4, al doctor Francisco María Fernández, el democrático y sapientísimo Secretario de Sanidad, constituye un acto lucidísimo. Se efectuó en la Finca Las Piedras de San Francisco de Paula a la una de la tarde y se cuentan por centenares las adhesiones que hasta esa hora cubrieron las listas de los organizadores. Es un homenaje sincero, lleno de calurosa simpatía, para el funcionario siempre cordial y lleno de interés por sus labores y el bien de sus amigos, con que estos quieren alegrar el día de su santo.

El homenaje que ha de tributársele por los periodistas a Carlos Miguel de Céspedes está señalado para el día 4 de Noviembre, en atención a que es su santo en esa fecha, de regocijo en su bello hogar y de sincera simpatía por parte de sus amigos. Anoche hubo una importante reunión tratando de este asunto en la Asociación de Repórters y se delinearon los caracteres que ha de tener el acto que será sensacional. Los periodistas saben hacer estas cosas y otras muchas más. En el homenaje de Céspedes, despojado de carácter político, puesto que a todos los ciudadanos interesa honrar el mérito (honrar, honra, decía Martí) cabrán representaciones más antagónicas, si es que aún existen en Cuba elementos contrapuestos. Todos en fin, los que ante el progreso material que ha realizado Céspedes en la Habana y en otros lugares de la República, crean que debe rendirse pleitesía a un funcionario modelo y genial.

Tomás Servando Gutiérrez ha dirigido una carta a sus amigos y simpatizadores suplicándoles que abandonen la idea del homenaje con que querían festejar su nombramiento de agregado Comercial. El culto y exquisito escritor, ahora en receso, declina el honor y como hay modestias que son tan respetables como las más agudas audacias, porque son ingenitas y la de Servando pertenece a este grupo, el homenaje se ha deshecho, quedando sólo flotante la intención, que fué buena y muy sincera. Y desde luego muy digna de él, que tiene amigos y compañeros que no puedan olvidarlo, porque él tampoco deja que lo olviden.

Colín de Cárdenas, el simpático Presidente de los Procuradores del Colegio de la Habana, tuvo anoche con sus colegiados una reunión en la que quedó acordado ofrecerle un homenaje al Presidente por su gestión personal, incluyendo como carrera universitaria y al mismo tiempo elevándola y ennobleciéndola, la del estudio de la "procuratela" que en Cuba ha conservado a través del tiempo prestigios y honorabilidad en alto grado.

El homenaje se efectuará por todos los Colegios de Procuradores, pero la fecha no se ha señalado aún. Se fijará cuando llegue el Presidente, para no tener que estar posponiéndola.

(Véase la detallada información de este acto en la página 7).

La Recusación a un Miembro de los Populares Declarada sin Lugar por la Junta Central Electoral

LA REUNION DE AYER EN LA JUNTA CENTRAL ELECTORAL

En la tarde de ayer celebró su sesión reglamentaria la Junta Central Electoral, bajo la presidencia del doctor Salcedo y actuando todos los miembros políticos y como secretario el doctor Narciso Dávalos.

—Se dejó sin efecto el nombramiento del empleado señor Alejandro Alfonso, de la Junta Municipal de Holguín, acerca del que se había establecido una protesta, indicándole a la Junta que debía realizar nuevo nombramiento con la asistencia de todos sus miembros políticos.

—Se unió a su expediente la notificación del doctor Zaydín de estar actuando en la reclamación contencioso electoral establecido en el caso de Ciego de Avila.

—Se han pedido antecedentes a la Junta de Alquízar acerca de algunos nombramientos hechos y otros dejados sin efecto, por razón de parentesco con miembros de aquel organismo.

—No se accedió a conceder tres días de licencia con sueldo al secretario de la Junta Municipal de Jovellanos.

—Se trasladó a los cuerpos de policía la denuncia hecha por el señor Mario B. Sánchez, que dice haber sido amenazado de muerte.

—Se dieron instrucciones a la Junta de Ciego de Avila para que solicite del Municipio el local a que desea trasladarse y se le negó autorización para subastar dos máquinas de escribir y una nevera con cuyo producto quieren adquirir otros materiales.

—Después de adoptarse los anteriores acuerdos se celebró la vista de la recusación establecida por Salvador Fernández Valdés, contra Alfredo Palenque, miembro del Partido Popular en la Provincial de Santa Clara y cuya recusación fué declarada sin lugar.

TRABAJOS ELECTORALES

Vista la comunicación de la Junta Provincial Electoral de Pinar del Río de fecha 27 del pasado mes, participando los nombramientos de personal para los trabajos de conteo, sellaje y empaquetamiento de las boletas, acordó la Junta, aprobar solamente los de Blanca Pintado, Claye Pastor, Hortensia Novia, Adela Pintado, Hilda de la Torre, Mercedes Fajardo, Isabel Cousin, Seida F. Corujedo, Adelaida Jordán Guillermina Martínez Cndelaria Rodríguez Candelaria Rodríguez, Rogelia Villa, Guillermina Perdomo, Juana Vázquez, e Inés María Comis, por estimar este central que con ese personal puede realizar los trabajos que motivan los nombramientos, en relación con el número de Municipios y electores de esa Provincia, toda vez que otras Provincias de mayor número de Términos y electores han designado menor número de personas para esos trabajos que los que han sido propuestos por esa Provincia: igualmente se aprueban los nombramientos propuestos por la Provincial de Santiago de Cuba para el mismo trabajo que la Provincia de Pinar del Río, siendo los nombrados Caridad Irigoyen, Juana Echevarría, María Caridad Línea, Dora Ramírez, María García Monteavaro, Rosa Cobo, Josefa Pérez Terán, Bertila Carriga, María Caridad Campo, Isabel Figueredo, José Torralba, Lucía Godoy, Gabriel Infante Goderich, Arturo Borges Bodell y Mario Gutiérrez Serrano, significándoselo a dicha Junta Provincial que puede utilizar los servicios de ese personal en horas extraordinarias y con la retribución de treinta centavos por hora de trabajo.

CUSTODIAR LAS OFICINAS DE SANTA CLARA

A comunicación de la Junta Provincial Electoral de Santa Clara interesando la custodia de sus oficinas por una pareja del Ejército por haberse recibido las boletas oficiales para las elecciones próximas acordó la Junta trasladar la solicitud a la Secretaría de Guerra y Marina a fin de que se sirva disponer la prestación de ese servicio.

CUBRIENDO VACANTES DE EMPLEADOS

Visto el informe que se pidió a la Junta Municipal de Florida cubre el parentesco de los empleados de esa Junta Juan Herrera Otero, Rosalba A. Agüero y Clemencia E. Agüero, de cuyo informe resulta que el empleado Juan Herrera Otero que fué declarado cesante por motivo de la circular de esta Junta de 28 de Agosto último, es cuñado del Presidente de esa Junta y que las empleadas Rosalba y Clemencia Agüero cuyos servicios fueron declarados extinguidos por igual fundamento, son hijas del Secretario, acordó la Central aprobar el nombramiento hecho por la Junta Municipal de Florida a favor de Manuel Bonanza Otero para cubrir la vacante de Juan Herrera Otero, y con respecto a la cesantía de Rosalba y Clemencia Agüero, hacer presente a dicha Municipal que no los comprende la prohibición de la circular ya citada de 28 de Agosto último, por si esa Junta estima conveniente proponerlas nuevamente.

NOMBRAMIENTO APROBADO

A comunicación de la Junta Municipal de Bejucal participando nombramientos de empleados, se acordó aprobar solamente el de Ofelia Núñez González.

A comunicación del Secretario de la Junta Provincial Electoral de Oriente interesando un mes más de licencia con medio sueldo, por continuar enfermo según lo justifica con la certificación médica que acompaña, se acordó concederle dicha licencia, y que continúe desempeñando la Secretaría el que actualmente la ocupa.

CONTRATACION DE SERVICIOS

A telegrama de la Provincial de Santa Clara consultando si el millar de boletas contadas y selladas, se paga a razón de sesenta centavos y diez centavos de hechura de cada paquete, se acordó contestarle que no, que el personal que se emplee para esos trabajos debe cobrar como escribientes a razón de treinta centavos por hora de trabajo; a otro telegrama de la propia Provincial consultando si es de cuenta del contratista el pago del transporte de las boletas desde la Estación del Ferrocarril hasta las oficinas de esa Junta, y si debe contratarse directamente ese servicio así como el de conducción de los paquetes a las oficinas de correos para su distribución a las Municipales se acordó contestarle que el transporte de las boletas de la Estación del Ferrocarril a la Junta es por cuenta de la casa adjudicataria de las boletas o séase de Jesús María Bouza, y que la conducción de los paquetes de boletas a correos para su distribución a las Juntas Municipales es asunto que debe entenderse por esa Junta Provincial de la manera que resulte más beneficiosa a los intereses del Estado. A otro telegrama también de la Junta Provincial Electoral de Santa Clara proponiendo personal para sellaje y empaquetamiento de las boletas, se acordó aprobar solamente de los propuestos para el sellaje, a Corina Peralta, Inés León, Mercedes Berenguer, Edelmira Flores, Inés Yera, Esther Carrillo, Concepción Delgado, Mercedes Contreras, Sara Alvarez, Angelina Paret, Dolores Díaz, y Eusebio López, y para el empaquetamiento solamente a cinco, o séase a Justiniano Vietes, Ramón Villafuerte, Rafael Avello, Mariano López, y José Marín, significándose a la Provincial de Santa Clara que es ese el personal que esta Junta estima como suficiente para esos trabajos en relación con el propuesto por otras Juntas Provinciales así como se ha tenido también en cuenta por esta Central el número de Términos de esa Provincia y cantiad de electores.

30 CENTAVOS POR HORA

Se acordó dirigir circular a las Juntas Provinciales Electorales haciéndoles presente que el personal que empleen para el sellaje, empaquetamiento y distribución de las boletas solamente puede cobrar sus haberes como escribientes o sea, a razón de treinta centavos por hora de trabajo; y que dada la índole de esos trabajos deberán las Provinciales procurar se emplee el menor tiempo posible, a fin de que redunde en beneficio del Estado.

CITACION A LOS CAMAGÜEYANOS DE LA HABANA

La comisión promotora de la Casa Camagüeyana es la que ha hecho la invitación

La Comisión promotora de la Casa Camagüeyana nos ruega hagamos saber a los camagüeyanos en general y de modo especial a los residentes en esta capital, que la reciente circular impresa y dirigida por dicha Comisión—como se esperaba—ha sido contestada a esta fecha por escrito por un valioso número de personas de relieve.

Otras personas lo han hecho por teléfono y se ruega a estas últimas, que lo hagan por escrito, dirigido al señor Mario Boza Masvidal, Calle M. esquina a San Lázaro, junto al edificio Andino, Habana, a la mayor brevedad posible, para que puedan ser citados oportunamente a la primera convención.

Al mismo tiempo se encarece que se endose dicha circular impresa a otras personas, por aquellas que ya la han recibido.

DON NICANOR QUIROGA

En el vapor "Cristóbal Colón", llegado ayer a nuestro puerto, ha hecho el viaje de regreso por tierras de España, nuestro buen amigo don Nicanor Quiroga, personalidad importante en el comercio de esta plaza, en la que cuenta con amplio crédito y simpatías.

EN MATANZAS HA SIDO AGASAJADO EL SR. PRESIDENTE

En nombre del Jefe del Estado, habló al pueblo el Gobernador Gronlier

A las tres de la tarde pasó por esta ciudad, acompañado de su comitiva, el general Gerardo Machado, de regreso de la excursión que hiciera a tierras orientales.

Acudieron a la estación de los Unidos a saludar al ilustre viajero representaciones de todas las clases sociales de Matanzas, que inundaron materialmente el paradero de Bahía.

Dirigió la palabra al pueblo, en nombre del general Machado, el Gobernador de Matanzas doctor Juan Gronlier, que pronunció un vibrante discurso, que mereció una calurosa ovación de los asistentes.

LOVIO, Corresponsal.

LA EXCURSION PRESIDENCIAL

SANTA CLARA, octubre 4. (Por telégrafo).—(De nuestro enviado especial David Aizcorbe).—A las siete y cuarto entró en la estación el tren tren presidencial. Numeroso público y autoridades esperábalo. El gobernador de Santa Clara, el Alcalde y otras personalidades. Se organizó brillante manifestación en la que tomaron parte niñas de las escuelas públicas, distintas entidades y camiones y automóviles.

INFORMACION CABLEGRAFICA

LA INSPECCION GENERAL DE LA POLICIA MEJICANA DICTA UNA DISPOSICION PERMITIENDO EL BESO DE ENAMORADOS EN PUBLICO

Dice en su orden que el beso moderado es libre siempre que los actores no se excedan y cita como justificación que en todos los parques y sitios públicos de distintas naciones del mundo, están permitidas dichas expansiones

SESENTA REBELDES HICIERON EXPLOTAR DOS BOMBAS BAJO UN TREN Y DESPUES DE TIROTEAR A LA ESCOLTA, SAQUEARON LOS VARIOS COCHES

Otro grupo de rebeldes incendió la Estación de Verdia, y doscientos insurgentes atacaron la ciudad de Amacueca. Un tren con tropas llegó a tiempo para impedir un ataque de los rebeldes a Zacoco. La prohibición en Colombia

CIUDAD MEXICO, octubre 4. SR. Una orden circulada por el inspector general de policía a todos los agentes del cuerpo dispone que no sean detenidas las parejas de enamorados que se besen en los sitios públicos, haciendo la declaración de que el boseo moderado es libre siempre que los actores no se excedan, y cita para justificar la medida que en todos los parques y sitios públicos en distintas naciones del mundo está permitido.

Al mismo tiempo, hace constar dicha autoridad que de incurrirse en excesos la orden será derogada inmediatamente.

UN TREN SAQUEADO

CIUDAD MEXICO, octubre 4. UP. Sesenta rebeldes hicieron explotar dos bombas bajo un tren y sostuvieron un tiroteo con su escolta, saqueando el convoy según despachos de Guadalajara. Otro grupo rebelde incendió la estación de Verdia y doscientos insurgentes atacaron la ciudad de Amacueca. Un tren escolta llegó a tiempo para impedir un ataque de los rebeldes a Zacoco.

OBREGON EN LETRAS DE ORO

CIUDAD MEXICO, octubre 4. SR. La comisión de orden interior de la Cámara de Diputados dió su aprobación al proyecto de que el nombre del general Alvaro Obregón se inscriba con letras de oro en el recinto de las sesiones, correspondiéndole inmediatamente después del nombre del ex-Presidente Francisco I. Madero.

EXPOSICION EN EL CONGRESO DE CAMINOS

CIUDAD MEXICO, octubre 4. SR. El Presidente Calles, el Presidente electo Portes Gil y el embajador de los Estados Unidos, Mr. Morrow, asistieron a la apertura de la Exhibicin de Maquinaria del Segundo Congreso Nacional de Carreteras hoy por la noche.

Hay más de cien exhibiciones de doce países diferentes, siendo la mayoría de los Estados Unidos.

Ante los delegados al Congreso Nacional de Caminos declaró el embajador de los Estados Unidos, que el mejor lazo para unir a su nación y a México sería un camino internacional que partiendo del Capitolio de Washington terminada en el palacio del Congreso de esta capital.

BUENOS AIRES, octubre 4. SR. Ha sido nombrado ministro de Paraguay en la Argentina el actual Ministro de Hacienda, Eligio Ayala. Para que lo represente en la toma de posesión del Presidente Irigoyen, el Gobierno de Asunción ha designado al Ministro de Relaciones, señor Rufino Domingo.

RIO JANEIRO, Octubre 4. (SR.)—El Gobierno reducirá los derechos de importación en el Brasil al material ferroviario, por acuerdo del Gabinete.

—El ex-Ministro del Interior Panah ha salido para Europa desempeñando una comisión relacionada con el pago de la deuda del Estado de Minas Geraes.

EL PLEITO DE TACNA-ARICA

LIMA, Octubre 4. (UP.)—Con la perspectiva de que las negociaciones directas entre Chile y Perú para arreglar el problema de Tacna-Arica comiencen pronto, la atención pública se vuelve ahora hacia el posible arreglo que puede servir de base para la anhelada solución.

Las declaraciones del embajador de Chile, Emiliano Figueroa-Larrain en el discurso que pronunció al presentar credenciales al Presidente Ibáñez, han hecho una excelente impresión aquí. Y aunque parte de la opinión sigue creyendo que el arreglo será difícil, porque Chile no va a conceder lo que pide el Perú, muchos funcionarios que en agosto eran muy pesimistas, ahora admiten que es posible que se llegue a un acuerdo.

BOGOTA, Octubre 4. (UP.)—La Cámara de Diputados ha suspendido hoy de manera indefinida el estudio de la ley prohibicionista, que tiende a establecer un control nacional de la venta de bebidas alcohólicas, fijando horas y lugares paar su venta.

VARIAS NOTAS CHILENAS

SANTIAGO DE CHILE, Octubre 4. (UP.)—Hoy se ha celebrado la fiesta anual de primaverallamada "Día de los Estudiantes". La señorita Carmen Velazco fué electa Reina de la Primavera. Por la tarde se dió comienzo al carnaval, que durará toda la noche.

El señor Gonzalo Bulnes, embajador de Chile en la Argentina, presentó ayer su dimisión al Presidente Ibáñez, el que conferenció hoy sobre ella con el Ministro de Estado, señor de Ríos Gallardo, anunciándose más tarde que se había aceptado la renuncia.

El Ministro de Estado ha recibido numerosos mensajes de felicitación del país y del extranjero, por sus esfuerzos para lograr la reanudación de relaciones entre Costa Rica y Panamá, la cual fué anunciada la semana última.

El doctor L. Plaza, el doctor Oscar Fontecilla y el doctor Alberto Benítez fueron nombrados hoy delegados de Chile al Congreso Latino-Americano de Neurología y de Jurisprudencia Médica que se celebrará en Buenos Aires, inaugurándose el 14 de noviembre.

El Presidente Ibáñez envió hoy al Congreso la designación del señor Manuel Salinas Fuensalida para Ministro de Chile en Colombia.

CONTRABANDO DE JOYAS

RIO JANEIRO, Octubre 4.—(UP)—La policía marítima inició hoy una investigación severa de la misteriosa introducción de joyas por valor de doscientos mil pesos, llegadas en el trasatlántico "Cap. Polonio". Un pasajero de tránsito para Montevideo bajó a tierra, y al hacerlo entregó en el muelle un paquete con las joyas a Joaquín Miranda, inspector auxiliar en aquél, que desapareció.

El pasajero dejó el "Cap. Polonio" en Santos y volvió a Río, investigando el destino de las joyas, que al fin fueron encontradas en la residencia de Miranda. Los periódicos de Río dicen que se trata de un hábil plan para realizar contrabandos valiosos en este puerto.

NOTAS HONDUREÑAS

TEGUCIGALPA, Honduras, Octubre 4.—(UP)—El señor Augusto Coello, Subsecretario de Estado, fué nombrado hoy Secretario del Ramo, para sustituir al doctor Fausto Dávila, recientemente fallecido.

—El doctor Silverio Lainez, ministro de Honduras en Guatemala, fué postulado hoy candidao del partido Nacionalista a la vicepresidencia de la República.

Policía Nacional. Habana. Jefatura

ORDEN GENERAL A LA FUERZA

Octubre 4 de 1928

la Convención de los Veteranos de la Guerra Hispano Americana que se celebrará en esta capital en los días del 7 al 12 del corriente mes, además de los propios veteranos, llegarán a esta ciudad como invitados de honor del Hon. Sr. Presidente de la República, Mr. Charles B. Robbins. Subsecretario de la Guerra, el mayor general Charles P. Summerall, jefe del Ejército, el almirante Viley, jefe de la Armada y otras personalidades importantes del Gobierno de los Estados Unidos de América.

La Comisión Oficial que tiene a su cargo el recibimiento de los veteranos, así como la dirección del programa de festejos en su honor, proveerá a los automóviles de estos señores con un cartel redondo con letras rojas en fondo amarillo que dirá: "Octubre 7-12-Oficial-Veteranos Guerra Hispano Americana-30a. Convención Anual", y los miembros de la policía facilitarán libremente el tránsito a estos automóviles, usando todo género de cortesías con sus ocupantes.

Segura está esta Jefatura de que entre los concurrentes a esta Convención de Veteranos Americanos, que hace treinta años vinieron a ayudarnos en nuestros esfuerzos patrióticos, se encuentran algunos fundadores y organizadores de este Cuerpo de Policía; así como innumerables miembros de distintas organizaciones de policías de importantes ciudades de Norte América, y abrigo la convicción de que al observar nuestro trato, nuestro servicio eficiente y nuestra corrección y pulcritud, llevarán para sus hogares, además del grato recuerdo de los actos celebrados en su honor, el conocimiento de nuestros adelantos, de las virtudes de nuestro pueblo y la impresión imborrable de la cortés y eficiente Policía de la Habana.

J. Perdomo, M. M., Teniente Coronel del Ejército, Jefe de Policía en Comisión.

La Llegada Triunfal del Jefe del Ejecutivo

(Por nuestro enviado especial David Aizcorbe).

Pasadas las cuatro y media de la tarde hizo su entrada ayer en la Estación Terminal el tren presidencial que conduciendo al Jefe de la Nación y a otros distinguidos elementos acaba de realizar una triunfal tournee de propaganda electoral por las provincias orientales.

El General Machado descendió del tren entre una abigarrada multitud que lo aclamaba, siendo recibido el Presidente de la República por los Secretarios de Sanidad, Instrucción Pública, Guerra y Marina, Gobernación, Justicia, Obras Públicas y Agricultura; los senadores Fernández Hermo y Pino Guerra; los representantes a la Cámara Ricardo Campos, Aquilino Lombard, Federico de la Cuesta, Gustavo Parodi, Castillo, Rodríguez Cremé, Sardiñas, Albarrán y Justo Carrillo; los señores Carlos Govea y Boullosa, Julián Palacios, Manuel Alfonso Medina, Alejandro Casuso, José Beruff, en representación de la Junta de Protestas; Manuel Vega, presidente del Consejo Provincial; los consejeros Antonio Madán, Severiano Pulido, Valera; los representantes Francisco Ricardo Campos, Julián Santander, Rodríguez Ramírez y Benito Remedios; los miembros del Ejército Tenientes coroneles Beltrán y Cagigal, Comandante Cárdenas; Capitanes Cárdenas ayudant edel Secretario de Guerra y Marina; Teniente Coronel Rojas; Teniente Coronel Muxó; Capitán Pío Alonso; Comandante O' Farrill; Coronel Guerrero; Capitán Nicolás Martínez, jefe de la Armería Nacional; el ex-representante Saturnino Escoto Carrión; el Director del Sanatorio La Esperanza doctor Blas Oyarzum; el administrador de ese hospital señor Miguel Castro; Bartolo B. Canal; el representante por Matanzas Prisciliano Piedra; los miembros de la Marina Nacional, Comandante Díaz del Gallego, Coronel Juan de León, Teniente Cué, Teniente Martínez Dalmau, Capitán Martínez Dalmau; Teniente Urrutia, Teniente Coronel Villegas, Teniente Coronel Del Real; Comandante Amador, Capitán Calzadilla, Comandante Rivera, Capitán Llanes, Teniente Rey; Teniente Salvat; Teniente Díaz doctor Bosque, director de Comercio de la Secretaría de Agricultura; Rosendo Campos Marquetti, Joaquín y Bernardo González Facet; José María de la Cuesta; el representante Antonio Peña; Servando Palacios; Gustavo Sainz de la Peña; Enrique Alfonso; Domingo Falber; el Alcalde de Pinar del Río y presidente del Partido Conservador, doctor Cabada; su secretario, señor Elías García; el presidente del Ayuntamiento de Pinar del Río, Francisco Sarmiento; Elías Gracia; el gobernador de la Habana, señor Antonio Ruiz, con los alcaldes de la provincia; señores Joaquín Massip, de Guanabacoa; Boh. de Regla; Mederos, de Alquízar; Rivero, de San Antonio de los Baños; Cheo Acosta, de San Antonio de las Vegas; doctor Rivero, de Batabanó; Llambés Toldrá, de Quivicán; Nardo, de Bauta; Castro, del Caimito, y otros términos municipales; Rafael Calzadilla, José Esquivle; Teniente Ochoa; Belisario Alvarez; el Jefe de Policía de San Antonio de las Vegas; Obdulio Acosta y el Secretario de Administración Municipal Domingo Cantón; el Brigadier del Ejército Semidey; el Coronel Rogerio Caballero; Jorge Roa; Teniente Coronel Quesada; Capitán Iznaga; doctor Julio Estrada; los hermanos García Gallardo; Claudio Hernández; Pedro José Llanes; los doctores José Pereda, padre e hijo; el director del Hospital de Mazorra, doctor Rodrigo Arias; Arturo e Ingnacio Nespereira; doctor Bernardo Latour; Juan R. Arellano; el ex-representante Rogelio Alfert; doctor Manuel Hernández; Vivancos; José M. Camejo; José Cid; Manuel Arango; Pedro Manuel García; Nicolás y Gustavo Cabrera; Magdaleno García; Juan R. Caralt; Federico Márquez; Fernando Chile; García Rivas; S. Rico; Aquilino Alvarez; Valentín Otero; doctor Joaquín de Ochotorena; una comisión de la Unión Veteranista con los Coroneles Antonio Jiménez, Tomás Olivera y otros a la cabeza; los médicos del Cuerpo de Policía Rivas y García Cárdenas y otros cuyos nombres no recordamos.

EL ITINERARIO

El itinerario trazado de la manifestación era el siguiente: Estación Terminal, calle de Egido hasta la Calzada del Monte, siguiendo a Prado, bajando por la acera impar hasta Neptuno, doblando hacia Zulueta y llegando hasta Refugio para disolverse ante el Palacio Presidencial.

LA ISLA DE CUBA

La Gerencia y dependencia de "La Isla de Cuba" figuró íntegramente en la manifestación de ayer.

Lo mismo ocurrió con "La Casa Grande", "Fin de Siglo" y "El Encanto".

EN PALACIO

El Presidente de la República llegó en la manifestación que se organizó hasta la mansión del Ejecutivo, seguido de numerosos vehículos ocupados por entusiastas elementos. El General Machado subió a Palacio saliendo a la terraza que da frente a la Avenida de las Misiones, siendo aclamado por el pueblo congregado en aquellos lugares. La bienvenida dada en esa forma al Presidente de la República fué sincerísima y estruendosa.

DISCURSOS

Cansado por el viaje el Jefe del Estado, fué necesario que hiciesen uso de la palabra los señores Fernández Hermo, Recio, Céspedes y La Rosa.

RECIBIENDO

En el salón de recepciones, poco después, el General Machado recibió a los comisionados de las Corporaciones Económicas, para darles las gracias, como organizadores del magno recibimiento que se les dispensara en la tarde de ayer.

En nombre de esos organizadores hizo uso de la palabra el señor Antonio Antón, presidente de la Asociación de Comerciantes, pronuncian do un magnífico discurso en el que elogió la actuación del General Machado en favor de todo lo que significase engrandecimiento para Cuba.

GUAS INCLAN

El presidente de la Cámara, en nombre del Presidente de la República, contestó el señor Antón, siendo muy aplaudido en su pieza oratoria, como todas las suyas, magnífica.

OTRO DISCURSO

Finalmente el doctor Enrique Roig dejó oir su autorizada palabra hilvanando un bello discurso, pletórico de imágenes y conceptos.

EL CASINO ESPAÑOL

La sociedad decana estuvo representada en el recibimiento al honorable señor Presidente por una comisión compuesta de los señores Valeriano Fernández Viña, presidente accidental; Alfredo Cañal, vicepresidente segundo interino; Salvador Soler, tesorero; de los vocales señores José Maseda, Blas Casares, Alberto Sardiña, Sebastián Soto, José G. Bermúdez, René Acevedo, Luciano Carregal, Juan Manuel Ruiz, Manuel Menéndez y del secretario Lcdo José F. Fuente.

APLAUSOS

Se los merecen los organizadores del recibimiento al General Machado. Y ellos son las Corporaciones Económicas ayudadas de otros valiosos elementos.

DECLARACIONES DE MACHADO

Respecto a la excursión nacionalista al través de la parte oriental de la República, el Presidente de la República nos hizo ayer las siguientes declaraciones:

"Desde mi entrada en Santa Cruz del Sur, donde se congregó la famosa asamblea, al triunfo de la Revolución y dónde se esbozaron las bases de la reorganización de la República, pasando por Manzanillo, Bayamo, Santiago de Cuba, hasta llegar a Guáimaro, donde tuvo efecto la famosa Convención del 70, todo ha sido una ferviente adoración a la Patria y a sus héroes. Me he sentido feliz, porque todo el pueblo, político y neutral, me ha dado sus parabienes y me ha confirmado su confianza en mi obra de gobierno. El pueblo cree en mí y lo demuestra. Los que me acompañan en esta excursión han visto cómo los pueblos me reciben; todos han escuchado cómo me aclaman. ¿Cómo no sentirme, pues, satisfecho, de la bondad de la obra de gobierno que vengo realizando? Esto me hace creer que lo estoy haciendo bien y eso basta."

En correcta formación asistieron en la tarde de ayer a las tres los empleados de la Secretaría de Gobernación, a la manifestación organizada en honor del señor Presidente de la República.

Con este motivo desde esa hora, vacaron las oficinas en aquella Secretaría.

M.E.C.D. 2016

SECCION MERCANTIL

MANIFIESTOS DE VIVERES

Manifiesto 710, vapor español "J. Sebastián Elcano", procedente de Barcelona y escalas, consignado a M. Otaduy:

DE BARCELONA:

Salvado y Co., para A. M. C., 100 sacos de lentejas.

Hijos de Martí, para J. Calle y Co., 1000 cajas de aceite de oliva.

Bas y Pujol, para J. Balcells y Co., 24 idem almendras.

G. Sensat e Hijos, para Barraqué, Maciá y Co., 1.100 cajas de aceite de oliva.

J. Iruretagoyena, para Rodríguez, Borrajo, 10 bordalesas de vino.

R. Casas, para González y Suárez, 200 jaulas de ajos.

Bodegas Boch Guell, para su orden, 50 cuartos de vino.

Idem para C. P., 25 idem id.

Fernando Roque, para R. Lazueza, 10 cajas sobreasadas; 4 idem de jamones, 4 idem de embuchados, 10 idem sobreasadas y 47 bultos de vino.

J. Rafols, Co., para M. Ferrán Hermanos, dos cajas de azafrán.

Coll, Villalta y Co., para J. Calle y Co. 1.315 cajas de pasta para sopa.

Idem para S. Bosch Puig, un barril de vino.

Idem para P. P. Co., cuatro cajas de frutas.

DE TARRAGONA

Bas y Pujol, para J. Balcells y Co., 20 medias, 10 pipas, 120 cuartos y 20 bordalesas de vino.

José Sabater y Co., para Graells y Co., 300 sacos de avellanas.

Idem para Suárez Ramos y Co., 50 idem id.

Idem para S. Pita Hermanos, 20 idem id.

Idem para José Gumá, 20 cajas de almendras.

Esteban Huguet, para López Tomás y Co., cinco pipas de vino.

Idem para Campello Puig,, 10 cuartos de idem.

Idem para José Mulet, 10 idem id, 55 bultos idem y dos cajas de bacalao.

R. Villalta, para Santeiro y Co., 100 idem pimientos en conserva.

Idem para Otheguy Co., 75 idem idem.

José Sabater Co., para Sanso Ribot Co., 30 sacos de almendras en grano.

Rafael Escofet, para M. C. C., 81 bultos de zumo de uvas.

José Sabater Co., para Máximo Nazábal Co., 50 cuarto de vino.

Idem para Pita Hermanos, 50 idem idem.

J. Piñol Ferrán, para J. Gallarreta Co., 29 cajas de almendras.

Francisco Sinio, para M. Ruiz Barreto, tres bocoyes de vino vermut.

José Roselló, para Llobera y Co., 85 cajas de ajos.

Jaime Sabater Co., para S. T., 120 idem idem.

Idem para M. P. C., 100 idem id.

Idem para A. M. C., 80 idem id.

Idem para J. Méndez Co., 50 idem idem.

Idem para Ferrán Hermanos, 50 idem id.

Idem para J. C., 50 idem id.

Idem para Suárez, Ramos y Co., 30 idem id.

Idem para E. P. C., 30 idem id.

J. Balcells Co., para C. B. 50 idem idem.

Idem G. B., 40 idem id.

José Sabater Co., para Tauler, Sánchez y Co., 245 cajas de aceite.

PARA MATANZAS

E. Huguet, para Juan Candelario, 12 cuartos de vino.

PARA SAGUA LA GRANDE

E. Huguet, para López Co., tres pipas y 10 cuartos de vino.

DE VALENCIA

Los Leones S. A., para González y Espinach, cinco pipas de vino.

Idem para la Compañía Licorera de Cuba, cinco idem id.

Idem para Campello Puig, cinco idem id.

Idem para Somines Co., cinco id. idem.

Idem para Riveira y Co., 10 idem idem.

José A. Mompó, para Francisco Allegui, cinco idem id.

Idem para Fuentes y López Co., 15 idem id.

Idem para la Compañía Licorera de Cuba, cinco idem id.

Idem para O. Peláez, cinco idem idem.

Idem para M. Cela, cinco idem id.

Idem para Jaureguizar y Co., seis idem id.

Manuel Suárez a Sandalio Piñán Co., 30 cajas de ajos.

Idem O. Co., 75 idem id.

Salvador Guillén Co., para A. P. C., 100 idem pimientos morrones.

Idem para G. Palazuelos y Co., 25 idem id.

Idem para Y. A. C., 150 idem id.

Idem para Suárez Tous Co., 150 idem id.

Idem para G. G., 100 idem id.

Idem para P. P. C. 100 idem id.

Idem para N. N. C. 100 idem id.

J. B. Grau para G. P. C, 100 sacos de arroz.

Unión Conservera Arrocera, para A. B., 28 sacos de arroz.

V. Martí, para M. N. C., 100 idem id.

Idem para L. L. P., 50 idem id.

Romaní Miguel, para C. C., una caja de azafrán.

Idem para Ferrán Hermanos. una idem id.

Idem para G. C., una idem id.

Idem para F. V., una idem id.

Idem para López Tomás y Co., una idem id.

Ramón Zermall. para M. S. S., 50 sacos de arroz.

F. Cossel, para Echevarrí, Sánchez y Co., 150 idem id.

Idem para G. C. 50 idem id.

Manuel Suárez Sandario,, para F. E., 50 idem id.

Viuda de A. Jimeno para M. G. C., 100 sacos de arroz.

Idem para S. Co., 100 idem id.

Idem para F. H. Co., 50 idem id.

Unión Conservera Arrocera. para Tauler, Sánchez y Co. 300 sacos de arroz.

J. Muñoz Royo, para J. Astorqui o., 50 idem id.

DE ALICANTE

José Poveda Martínez, para A. A. 10 cajas de pimentón.

Idem para S. C., 10 idem id.

Vicente Ripoll Pérez, para Llorens Carbonell Co., 36 idem almendras y 36 idem turrones.

Idem para Manzabeitia Co., 29 idem id.

Idem para R. Lazuela, 13 idem id.

Idem para Gallarreta Co., 38 idem idem.

Idem para S. P. H., 236 cajas pulpa de membrillo, 40 idem de albaricoques(25 idem de piñón mondado; 31 idem de almendras, 15 id. idem y cuatro bidones miel de abeja.

J. Poveda Martínez, para M. F. 14 fardos de alpargatas.

Rovello e Hijos, para A. Agulló, ocho cajas idem.

Marqués de la Puebla, para Sánchez Romate Hermanos, 10 pipas de vino.

Idem para López Tomás Co., dos idem id.

J. A. Navarro, para Malet Pedre Co., 225 cajas de pimentón.

José A. Navarro, para Cosío Hermanos, cinco cajas de pimentón.

Idem para Caballín Co., 15 idem idem.

F. Flores, para Quintana y Chacón, 15 idem alcaparras.

V. Iipoll Pérez, para La Ambrosía Industrial, 100 cajas de pulpa de membrillo.

P. Hurtado, para J. Fernández y Co., 10 cajas de vino.

Idem para Carnero, dos idem id.

Idem para Campello Puig, cinco idem id.

H. Parros, para Pérez Hermanos, una caja de azafrán.

Idem para Viera Estape Co., una caja idem id.

V. Ripoll P.rez, para Ramón y García, 50 cajas de pulpa de membrillo, 14 de almendras.

J. Carratalá, para Droguería de Jhonson, 20 sacos flor de manzanilla.

DE MALAGA

Hijos de Q. López, para J. Rodríguez, 40 cajas de anisado.

Idem para Pastor y Blanco, 31 idem y cinco barriles de vino.

Garret Co., para Sernández, García y Co., 40 idem id.

Bodegas Andaluzas Mata, para G. D. 20 cajas de higos secos.

Idem para E. Parra, 30 medias botas de vino

Idem para M. G. C., 50 barriles de idem.

José Mata, para M. Cabrera Co., 115 cajas de higos.

J. Ruiz Albert, para F. Aenlle, 63 bultos vino vermut y aguardiente.

H. Aznar Marañón, para M. Cabrera Co., 30 cajas de ajos, 25 idem id, y 69 atados de higos.

Bodegas Andaluzas Mata, para G. E., un bocoy de vino.

Larios y Co., para Somines Co., una idem id.

Hijos de A. Barceló, para J. Yong Co., 27 cajas de vino.

Idem para Alfredo Lay Siu, 27 idem id.

J. Naranjo, para Suárez, Ramos y Co., 50 sacos de lentejas.

López Hermanos, para R. Co., 123 bultos de vino.

M. Pilén P., para A. Orts, 100 cajas de aceite de oliva.

Baggio y Sáenz, para Zabaleta y Co., 117 fardos de higos.

Garret Co., para Hernández Hermanos, 100 cajas de pasas.

Idem para A. García, ocho fardos de idem.

Hijos de A. Barceló, para Peña, Mimensa Co., 102 cajas de vino.

Idem para E. Sarrá, 50 idem id.

Hijos de A. Ramos, para Othegui y Co., cinco cajas de boquerones y 17 bultos de pasas e higos.

E. Ramos Medina, para E. R. Margarit, 180 bultos de higos.

J. H. Sáenz, para González y Pérez, dos bocoyes de vino.

Baggio y Sáenz, para I. Balbín, 93 bultos de higos y pasas.

Idem para Pita Hermanos, 50 fardos de pasas.

Juan Delgado para J. Calle C., 500 cajas de higos.

Idem para Suárez Ramos y Co., 50 idem id.

Pallarés Hermanos, para M. Cabrera Co., 100 idem de jabón.

Gramón e Hijos, para Alonso y Co. 100 cajas de aceite.

Rivas Hermanoss. para Marcelino, 250 idem id.

S. Gómez Alcansa, para Suero y Co., 39 idem ajos.

F. G. Alcansa, para López Ruiz Suárez, 250 cajas de ajos, 67 atados y 25 cajas de higos.

F. Sáinz para Zabaleta y Co., 25 idem ajos y 75 idem higos.

Compañía de Locomoción General, para Luís L. Aguirre Co., 15 bultos de vino vermut.

José Mata, para M. Cabrera Co., 37 bultos de vino.

Hijos de A. Barceló, para P. C., 98 bultos de vino.

Raggio y Sáenz, para Graells y Co. 113 fardos de pasas.

Hijos de Miguel Guzmán, para Santeiro y Co., 34 idem id.

F. Gunet o. para S. C. 300 cajas de aceite de oliva.

S. Gómez Santana para Galbán, Lobo y Co., 75 tados de higos.

S. Gómez Alcansa para Suárez, Tous y Co. 75 idem id.

Bodegas Andaluzas Mata para D. . 21 cajas de vino; tres idem de aguardiente, 12 bultos de vino.

Bodegas Levantinas Españolas, para A. Barrios Bayo, un barril de vino.

DE CADIZ

Marqués del Real Tesoro Co., para Jesús Fernández, 22 cajas de aguardiente y ocho de vino.

Félix Ruiz Ruiz, para M. Ruiz Barreto, un bocoy de vino quinado.

R. Bentolax Co. para The American Club, un cuarto de vino de Jerez.

Marqués del Real Tesoro, para José Seoane, 20 cajas de aguardiente y 10 de vino.

F. Fuentes Parillo para A. Trueba y Co., un bocoy de vino.

Pedro Domecq Co., para M. N. C. 185 cajas de coñac y 40 de vino.

Idem para Roza Menéndez y Co., 385 idem vioo y coñac.

Idem para Jacinto Rodríguez Co., 325 idem coñac.

Idem para A. M. Co., 150 idem idem.

Idem para Tauler, Sánchez Co., 150 idem vino, 250 cajas de coñac y 250 idem id.

Idem para R. Lazuela, 215 idem vino.

Idem para Viera, 5stape Co., 50 idem id.

Idem para González Hermanos, 130 idem id.

Abazusa Co., para Casa Recalt, dos botas de vino.

Díez Hidalgo, para E. S., seis bultos de vino.

Abazusa Co., para Alvarez del Río un bocoy idem.

Manuel Fernández Co., para Alvarez del Río, un bocoy idem.

A. Ruiz Ruiz Hermanos. para M. Ruiz Barreto, Co., cinco barriles de idem.

Pedro Domecq Co., para Echevarri Sánchez Co., 100 cajas coñac.

Idem para J. Gallarreta Co., 101 idem id. y vino.

José de la Cuesta, para Gil y Castañeda, un barril de vino.

Idem para V. F. G., dos idem id.

Idem para B. P., un idem id.

Idem para Gil y Castañeda, 22 bultos de anís y coñac.

M. Fernández, para Q. García, un bocoy de vino.

M. J. Tirado, para All American Trading una caja de muestras de vino.

M. Fernández, para Arce y Bóveda, 19 idem id.

DE SEVILLA

C. Horno, para Sanso Ribot Co., 28 bocoyes aceitunas.

L. de Tena, para R. Larrea y Co., 150 cajas de aceite de oliva.

Idem para G. Palazuelos Co., 100 idem id.

Idem para Piñán Co. 100 idem id.

Idem para Framil García y Co. 100 idem id.

Bruguier y Trujillo para Suárez, Tous y Co., 250 idem id.

Idem para Suero y Co., 100 idem idem.

Idem Viadero Hermanos Co., 100 idem idem.

Idem para Ecchevarri Sánchez Co. 150 idem id.

Idem para Isla, Gutiérrez Co., 350 idem id.

D. Gómez para Sanso Ribot Co., 47 bocoyes aceitunas.

C. M. Morales para M. Ruiz Barreto Co° cuatro idem vino.

R. Reca Co., para Sanso Ribot, 12 idem aceitunas.

Carbonell y Co., para González y Suárez, 200 cajas de aceite.

Sánchez Romero Carvajal, para García y Co., tres cajas de embuchados.

J. Olmedo, para Echevarri Sánchez, 100 cajas de aceite.

Idem para J. A. 29 idem de aceitunas.

A. de Soto, para Guillermo Librero, 20 bocoyes aceitunas.

Mach Andrew Co., para Dussacq Co., 28 cajas de aceite.

DE SANTA CRUZ DE TENERIFE

L. Villegas, para P. Martín, 23 barriles de vino y una caja de quesos.

. Amaral, para F. Amaral C., 97 sacos de papas.

DE SANTA CRUZ DE LAS PALMAS.

J. Cabrera Co., para S. Rodill, 13 cajas de trigo.

Idem para González Pérez, cuatro pipas de vino.

Idem para M. González Co., 100 cajas de frutas, 15 de trigo y una de pimientos.

Cónsul de Cuba, al general Machado, doce melones.

Vapor de bandera noruega VINDEGGEN, procedente de Norfolk, consignado a West India S S Co. Manifiesto 716. — Con carbón.

Aeroplano americano "No. 3314", procedente de Key West, consignado a Pan Amer Airways. Manifiesto 717. — Con correspondencia pública.

Vapor de bandera inglesa ULUA, procedente de Puerto Limón y escalas, consignado a United Fruit Co. Manifiesto 718.

DE SAN FRANCISCO DE CALIFORNIA

Pacific Food Co., para Tauler Sánchez Co., 100 sacos maní.

Otis McAllister, para H. F. Co., 68 atados ciruelas y frutas.

Pacific Food Co., para M. P. Co., 100 sacos maní.

Libby McNeill Libby, para su Orden, 100 cajas frutas en latas; 25 cajas espárragos.

Id. para Fernández, 400 cajas frutas en latas.

Id. para Silvestre, 100 id. id.

Id. para Valle, 100 id. id.

Id. para Echavarri Sánchez Co., 200 id. id.

Id. para Ibáñez Co., 50 id. id.

Id. para Donazar, 175 id. id.

Otid Mc Allister, para H. M. Co., 25 atados pasas.

Libby Mc Neill Libby, para Swift Co., 5321 cajas frutas en latas; 200 id. ciruelas secas.

Royal Miling Co., para Hnos. Pina, 100 sacos harina trigo.

R. C. Mc Gill, para Tauler Sánchez Co., 200 id. frijoles.

Nestle Food, para Nestle Anglo Swiss, 6000 cajas leche.

Pacific Orient, para P. O. C. O., 300 sacos frijoles; 300 id. id.

Coast Comerce Co., para C. Co., 25 cajas pescado.

Id. para F. Tamames, 25 id. id.

Id. para Roza Menéndez Co., 25 id. pescado.

Id. para S. Co., 25 id. id.

Id. para G. Co., 175 id. id.

PARA CIENFUEGOS

Libby Mc Neill Libby, para Caciedo Co., 80 cajas frutas en latas.

Id. para García y Co., 30 id. id.

Id. para Swift Co., 575 id. id.

PARA CARDENAS

Libby Mc Neill Libby, para Escobar Co., 71 cajas frutas en latas.

Id. para Ablanedo Hnos. 50 id. id.

Id. para Swift Co., 225 id. id.

ñ Id. para Valle Co., 81 id. id.

Id. para López Co., 90 id. id.

Id. para Fernández Co., 165 id. id.

Vapor de bandera americana PRESIDENTE GARFIELD, procedente de Hong Kong y escalas, consignado a Polar S. S. Co. Manifiesto 719.

DE HONG KONG

Kwong Wah Co., para A. Liyf, 30 cajas vino.

Him Shun, para G. Yeck Long, 105 bultos víveres.

S. Sang Lung, para Tan Chuy Co. 55 bultos víveres.

Wing Hing Lung, para Kwong On Lung, 126 id. id.

G. Pick Yuen, para Maw Wah Lung, 120 id. id.

Yan Sang Tai, para Yan San Cheong, 105 id. id.

Chang Po. Chan., para Cong Gen Long, 77 id. id.

Id. para Li Kent, 202 id. id.

DE GENOVA

Noreo Bader, para Almacén Italiano. 1 caja salchichones.

P. Sicco, para J. Gallarreta Co., 18 bultos quesos.

DE MARSELLA

Sociedad F. Transporte, para García y Co., 20 cajas quesos.

Id. para R. Larrea, 20 id. id.

Id. para J. Gallarreta Co., 15 id. id.

L. Payan, para J. Gallarreta Co., 4 cajas quesos.

Vapor de bandera americana H. M. FLAGLER, de Key West, consignado a P. Ross Roberts. (Atracado en el muelle de Atarés) Manifiesto 720.

Brunter Bros Co., para M. Oriol Co., 3 cajas dulces; 1 id. chocolates.

Swift y Co., para su Orden, 3784 kilos puerco; 30 cajas tocineta; 25 tercerolas manteca; 2183 kilos puerco salado; 14407 id. id. dulces; 7 cajas embutidos; 11463 kilos dulces; 15 barriles id.

Armour Co., para su Orden, 27352 kilos manteca.

J. E. Decker Co., para González Suárez, 27216 id. id.

East Side Packing, para J. Dold Packing Co., 26217 id. id.

Armour Co., para su Orden, 26876 id. id.; 26762 id. id.

Joh Morrell Co., para J. Dold Packing Co., 27252 id. id.

J. Hooney Co., para E. Carrerá, 25 sacos papas.

Bacon Bros Co., para Francisco Ezquerro, 200 id. id.

Cereales Products Co., para Nueva Fábrica de Hielo, 500 sacos malta.

California Fruit Co., para B. Balbín, 1050 huacales uvas.

Flant Flour Mills Co., para B. Echevarría (Cárdenas) 400 sacos harina trigo.

Vapor de bandera americana MUNAMAR, procedente de New York, consignado a Munson S. Line. Manifiesto 721.

Munson S. Line, para V. Ezquerro, 250 sacos harina.

Id. para García y Fuentes, 150 sacos harina.

Pennick Ford Sales, para C. S., 60 barriles jarabe.

W. B. Fair Export, para Otheguy Co., 43 bultos dátiles.

Id. para Orts, 100 sacos frijoles.

Iglesias Co., para V. Ezquerro, 250 sacos harina.

Quaker Cast Co., para Francisco Tamames, 70 cajas cereales.

Munson S. Line, para V. Ezquerro, 125 sacos harina trigo.

Curtice Bros, para Tauler Sánchez Co., 50 cajas guisantes.

Id. para González Hnos. 50 id. id.

Munson S. Line, para Utariz y Co., 100 sacos alpiste.

Id. para V. Ezquerro, 250 sacos harina.

H. H. Pike Co., para P., 11 bultos cacao.

R. Fabián Co., para Zabaleta Co., 50 atados dátiles.

Iglesias Co., para Malet Pedre Co., 2 tercerolas tripa.

Id. para Palacios y Roces, 11 bultos aceite.

J. E. González, para Mestre Machado Co., 1669 fardos heno.

Yacht de bandera americana "Núm. 57652", procedente de Key West, consignado a su Capitán. Manifiesto 722. — En lastre.

Vapor de bandera americana ESTRADA PALMA, procedente de Key West, consignado a P. R. Roberts. Manifiesto 723. — Sin víveres.

Vapor de bandera holandesa SPAARDAM, procedente de Tampico, consignado a R. Dussaq. Manifiesto 724.

Gee Fuss, para Galbán Lobo Co., 300 sacos frijoles.

Id. para Piñán y Co., 300 id. id.

Aeroplano americano "No. 5192", de Key West, consignado a Pan Amer Airways Inc. Manifiesto 725. — Con correspondencia pública.

Ganado

DIA 4 DE OCTUBRE

La venta en pie:

El mercado cotiza a los siguientes precios:

Vacuno (Camagüey):

Compradores de cinco y cuarto.

Vendedores a 5 y medio.

Puesto en la Habana a cinco y cinco siete octavos.

Vacuno (Las Villas):

Compradores a cuatro y cinco.

Vendedores de cuatro y siete a cinco y cuarto.

Puesto en la Habana cinco y tres cuartos.

Vacuno (Oriente):

Compradores a cinco y medio.

Vendedores. de cinco a cinco y cuarto centavos.

Puesto en la Habana de cinco y medio a cinco y tres cuartos.

Vacuno (Pinar del Rio)

Compradores, cuatro y tres cuartos.

Vendedores, cuatro y tres cuartos y cinco.

Puesto en la Estación, cinco.

Cerdo del país de nueve a once centavos.

Lanar, de siete y medio a ocho centavos.

MATADERO DE LUYANO

Las reses sacrificadas en este matadero se cotizan a los siguientes precios:

Vacuno de 18 a 19 centavos.

Cerca de 38 a 45 centavos.

Lanar, de 35 a 50 centavos.

Tasajo del país según clase, (surtido), de 17 a 20 centavos.

Reses sacrificadas en este matadero:

Reses	152
Cerda	101
Lanar	28

MATADERO INDUSTRIAL

Las reses sacrificadas en este matadero. se cotizan a los siguientes precios:

Vacuno de 16 a 18 centavos.

Cerda, de 38 a 46 centavos.

Lanar. de 35 a 45 centavos.

Reses sacrificadas en este matadero.

Reses	255
Cerda	149
Lanar	28

PRECIOS DE CUEROS

Havana Packers de 17 a 18 cts lb.

Rastro 15 cts. libra.

Lanar pieles 40 cts. una.

Cocodrilo 70 cts. pie.

ENTRADAS DE GANADO

Procedente de Artemisa llegaron 3 carros de reses consignado a Lykes Bros. De las Villas llegaron 8 carros consignado a Mateo Roca.

EXPORTACION DE TRIPAS DE RES

Lykes Bros a la consignación de Orden 25 barriles tripa de res en salmuera con un valor de $750.00

MERCADO DE TABACO

Las capas de la última cosecha de Partido siguen pasando a terceras manos, como también las clases bajas de todas las procedencias, amen de las limpias, para fábrica, de Vuelta Abajo, aunque estas más despacio que aquellas.

Cuatrocientos sesenta y tres tercios de capas, de sus escogidas de Alquízar y San Antonio, vendieron y entregaron ayer Severiano Jorge y Compañía a la Cuban Land and Leaf Tobacco Company.

Mark A. Pollack compró y registró, en los almacenes de I. Kaffenburgh e Hijos, ciento veintiocho trecios de octavas de la provincia villareña y en casa de José Galván, diecisiete de la misma clase.

Sobrinos de Antero González acabaron de recibir de manos de Lobeto y Compañía, cuatrocientos setenta tercios de colas y botes que les habían comprado. Y también ayer compraron y registraron, en los almacenes de Antonio González .S en C., ciento cincuenta y seis tercios de colas solamente.

Torres-Gener Hermanos vendieron y entregaron a Aixalá y Compañía, cuarenta y cuatro tercios de quincenas y dieciseisenas de Vuelta Abajo.

S. Ruppin Havana Tobacco Company compraron a Abelardo Cuervo y Compañía, sesenta y tres tercios de octavas de Remedios que fueron registrados durante la mañana.

Ciento cuarenta y seis tercios de botes y permanentes, vendieron y entregaron Prieto y Compañía a Hermann Diehl.

Y otros menores lotes de distintas clases y procedencias diversas, pasaron, también a terceras manos durante la mañana.

LA RAMA QUE ENTRO AYER

Por los ferrocarriles y hasta las cinco de la tarde, entraron ayer en la plaza las partidas de tercios y pacas de tabaco en rama que anotamos a continuación.

De Sn Juan y Martínez, para Romeo y Julieta, 142.

De Guayos, para José E. Smith, 97.

De Agabama, para Sidney Rothschild, 94.

De San Luis de Pinar del Río, para Cifuentes. Pego y Compañía, 86

De Santa Clara, para Sobrinos de Antero González, 118.

Del mismo lugar, para Echevarría y Pérez, 147.

De Baez, para los señores siguientes:

I. Kaffenburgh e Hijos, 110.
Sobrinos de Antero González, 50.
Manuel García Pulido, 125.
Sidney Rothschild, 90.

De Cabaiguáan, para I. Kaffenburgh e Hijos, 125.

De Fomento, para Sidney Rothschild, 117.

De Zaza del Medio, para Abraham Hass y Compañía 102.

Del mismo Zaza, para José E. Smith, 133.

De Caibarién, para Abraham Hass y Compañía, 155.

De Camajuaní, para los siguientes:

Constantino González y Compañía 100.

Cuban Land and Leaf Tobacco Company, 282 en tres casillas.

Henry Clay and Bock Company, 61.

De Encrucijada, para Pérez y Capín, 99.

De Guane, para Rodríguez y Compañía, 151.

De Pinar del Río, para Sobrinos de Antero González, 135.

Del mismo Pinar, para Constantino González y Compañía, 161.

De Pinar del Río, para Sobrinos de Antero González, 135.

Del mismo Pinar, para Constantino González y Compañía 161.

De Placetas, para los señores siguientes:

Echevarría y Pérez 247 en dos casillas.
Constantino Junco, 106.
Sidney Botshchild, 156.

De puerta de Golpe, para Pastor Sánchez, 94.

Del mismo lugar, para Toraño y Compañía,, 212.

OTRAS ENTRADAS MAS

También se despacharon en el almacén de recibos del departamento de miscelanea de los ferrocarriles, las partidas siguientes llegadas de las zonas productoras:

De Consolación, para Tamargo y Compañía, un total de 47 tercios.

Del mismo lugar, para Facundo Gutiérrez e Hijos, varias menores partidas que hacían un total de 67.

De Puerta de Golpe, para Sierra y Diez, 40.

De Galafre, para Constantino González y Compañía, 20.

De Camajuaní, para Hermann Diehl, 30.

De Mendoza, para Pastor Sánchez, 37.

De Sábalo, para Ramón Ruisánchez y Compañía, 5.

De Puerta de Golpe, para Julio Comas, 9.

De Camajuaní, para Abraham Hass y Compañía, 27.

IMPORTACION DE MADERA

Vapor americano "Estrada Palma", entrado en la mañana de ayer en nuestro puerto, conduciendo varios lotes de madera para los siguientes madereros:

Enterprise Lumbber Co., para la Havana Lumbber Co., 838 piezas de madera.

Cuban American Forwarding, para el Central Hershey, 3.542 idem idem.

American Pitch Pine Export., para su orden, 1.231 idem idem.

J. M. Griffiln Lumbber Co., para Tellechea, Peña y Co., 440 idem idem.

Reynols Bros Lumbber Co., para Pérez Hermanos, 1.072 idem id.

Brooks Scanlon Cor. para Bahamas Cuban Co. (Camagüey), 180 idem id.

EXPORTACION DE TABACOS

ELABORADOS

Vapor americano "Siboney" para Nueva York:

Rey del Mundo Cigar Co., para F. C. Gregg, tres cajas de tabacos; para J. Samuel (Londres), una idem idem.

H. Uupmann, para G. S. Uicholds (Estados Unidos), siete idem id.

Por Larrañaga, para United Cigar Co., (idem), tres idem id.; para G. S. Nicholds (idem) dos idem idem; para Millar Co., (Africa) una idem idem.

Vapor español "Juan Sebastián Elcano", para Nueva York y escalas:

Torres Gener Hermanos, para la Compañía Arrendataria Española, dos cajas de cigarros, una idem de picadura y seis idem de tabacos.

EN RAMA

Vapor americano 'Parismina" para Nueva Orleans:

H. Duys, para A. Flak y Compañía, cinco barriles de tripa despalillado, con un valor de 541.01 pesos.

Vapor holandés "Spaardam" para Rotterdam y escalas:

C. González, para B. (Rotterdam), 99 tercios tripa en rama con un valor de $1.393.02: A. Haas, para E. Rosenward (Holanda), 180 tercios de tripa en rama con un valor de pesos 6.245.08.

Vapor español "Juan Sebastián Elcano", para Nueva York y escalas:

Leslie Pantín, para H. Simón y Co., (Canadá), 113 barriles de tripa despalillado, con un valor de pesos 15.585.06; para D. E. Klein, (Estados Unidos), 36 barriles de tripa despalillado, con un valor de pesos 2.424.30; 41 tercios de tripa en rama con un valor de 2.758.59; M. A. Suárez, para G. H. P. Cigar, (Estados Unidos), 431 pacas de tripa despalillado con un valor de 47.687.49 pesos.

S. Ruppin, para su orden idem), 109 tercios tripa en rama con un valor de 6.477.55 pesos; 55 barriles de tripa despalillado con un valor de 2.605.91 pesos; para Punch Cigar Co. (Canadá), 60 barriles de tripa despalillado con un valor de 8.477 pesos 88 centavos; A. Haas, para Otto Sisenloh, 85 pacas de tripa despalillado, con un valor de 13.997.50 pesos; 12 pacas de tripa recorte, con un valor de 438.75 pesos.

Vapor inglés "Siboney", para Nueva York:

S. S. García, para J. Tuero y Compañía (Canadá), 20 barriles de tripa despalillado, con un valor de 2.247.30 pesos.

Llegan

Por la Estación de Cristina se han recibido los siguientes carros con productos del país.

De Mangas, C. Remedios remite a Julio Oliva 1 casilla piñas.

De Palacios-Godines Hnos. remite a id. id. 1 casilla piñas.

De Palos C. Vega remite a F. Fagés 1 casilla plátanos 1 id. naranjas 1 id. malangas, 6 sacos limones.

San José de los Ramos, R. Cardona remite a su orden 87 sacos boniatos.

De Los Arabos, Genaro Prendes remite a su orden 9 sacos id.

AZUCAR

De Regla, Galbán Lobo Co. remite a su orden 200 sacos azúcar centrífuga.

CARBON VEGETAL Y MADERA DEL PAIS

De Hacendado J. F. Restoy remite a su orden 2 carros madera en bolos.

De Batabanó. Moas Co. remite a su orden 252 sacos carbón vegetal.

De id. B. Novo remite a Leal Hermanos 218 id. id.

De id. Moas Co. remite a su orden 217 id. id.

De id. B. Novo remite a Leal Hermanos 215 id. id.

De id. J. Rodríguez remite a Leal Hnos. 2 lotes carbón vegetal.

PIEDRA PICADA RAJON ARENA COMUN

De Jamaica, Camoas Quarry remite a su orden 5 carros piedra picada

De Mendoza, C. García remite a J. M. Cuervo 1 carro piedra rajón

De San Juan R. Cabrera remite a J. Navío 1 carro arena común.

De Las Ovas, R. Valdés remite a J. M. Cuervo 1 id. id.

RESUMEN DE VIVERES

Vapor alemán SEYDLITZ procedente de Hamburgo y escalas.

DE VIGO.
Vino 40 barriles.
Id. 48 bocoyes.
Jamón, 2 cajas.
Unto 8 bultos.
Sardinas 310 cajas.
DE LA CORUÑA.
Cebollas 5.025 huacales.
Id. 7.600 cajas.
Aguardiente 5 bocoyes.

Vapor amco. H. M. FLAGLER de Key West.

Melocotones 1.211 cajas.
Peras 532 cajas.
Rabos 25 cajas.
Manteca 40 tercerolas.
Id. 90 tinas.
Id. 53.311 kilos.
Huevos 900 cajas.
Jamones 14 cajas.
Carne 3 barriles.
Id. 1.884 kilos.
Papas 300 barriles.
Uvas 945 huacales.
Zanahorias 250 sacos.
Coles 13.030 kilos.

Vapor amco. CALAMARES de New York.

Pasas 12 huacales.
Pescado 11 barriles.
Harina 2.025 sacos.
Queso 20 cajas.
Leche 1.600 cajas.
Coliflor 10 huacales.
Dulces 75 cajas.
Provisiones 396 bultos.
Lechuga 15 barriles.
Jamón 25 cajas.
Menudos 100 cajas.
Manteca 30 cajas.
Manteca 5 tercerolas.
Melones 20 huacales.
Frijoles 222 sacos.
Trigo 27 sacos.
Maní 250 sacos.
Apio 50 huacales.
Papas 450 barriles.
Aceite 10 tercerolas.
Ajos 113 jaulas.
Aceite 25 cajas.
Mantequilla 50 cajas.
Galletas 16 cajas.

Vapor inglés SAN BLAS de Boston.

Agua mineral 105 cajas.
Papas 166 barriles.
Dulces 7 cajas.
Altea 13 id.

Vapor alemán SOYDLITZ de Bremen.

Bacalao 725 cajas.
Cerveza 100 id.

Vapor español JUAN SEBASTIAN EL CANO de Barcelona y escalas.

DE VALENCIA.
Vino 71 pipas.
Ajos 155 cajas.
Azafrán 5 cajas.
Arroz 1.228 sacos.
Pimientos 725 cajas.
DE ALICANTE
Almendras 96 cajas.
Pimentón 265 cajas.
Turrones 116 cajas.
Pulpa de Albaricoque 40 cajas.
Id. de Membrillo 386 cajas.
Miel 4 bidones.
Alcaparras 17 barriles.
Vino 27 pipas.
Piñón 25 cajas.
DE MALAGA.
Anisado 40 cajas.
Aguardiente 6 bultos.
Ajos 119 bultos.
Vino 640 id.
Higos y Pasas 1.192 id.
Aceite 500 cajas.
Lentejas 50 sacos.
Vermouth 2 barriles.
Boquerones 5 cajas.
Coñac 2 barriles.
Ginebra 2 bocoyes.
Licor 2 cajas.
Jabón 100 cajas.
DE CADIZ.
Aguardiente 42 bultos.
Coñac 1.343 id.
Vino 1.151 id.
DE SEVILLA.
Aceitunas 136 bocoyes.
Aceite 1.828 cajas.
DE CANARIAS.
Vino 23 barriles.
Vino 4 pipas.
Papas 978 sacos.
Trigo 28 sacos.
Queso 1 atado.
Pimentón 1 caja.
Melones 12 caajas.
Frutas 100 cajas.

Vapor amco. MUNAMAR de New York.

Harina 1.025 sacos.
Jarabe 60 cajas.
Dátiles 93 atados.
Frijones 100 sacos.
Cereales 70 cajas.
Guisantes 100 cajas.
Alpiste 100 sacos.
Cacao 11 cajas.
Aceite 11 cajas.
Heno 1.669 fardos.

Vapor amco. PTE. JARFIELD, de Hong Kong y escalas.

DE HONG KONG.
Vino 30 cajas.
Víveres 790 bultos.
DE GENOVA.
Queso 18 atados.
Salchichón 1 caja.
DE MARSELLA.
Queso 59 bultos.

Vapor amco. ULUA de San Francisco.

Ciruelas secas 68 atados.
Id. 200 cajas.
Maní 200 sacos.
Frutas en latas 1.200 cajas.
Espárragos 25 cajas.
Harina 100 sacos.
Pasa 25 atados.
Frijones 800 sacos.
Leche 6.000 cajas.
Pescado 275 cajas.

Vapor amco. H. M. FLAGLER de Key West.

Dulces y chocolate 4 cajas.
Embutidos 7 id.
Tocineta 30 id.
Puerto Salado 5.967 kilos.
Puerto dulce 25.870 id.
Id. 15 barriles.
Manteca 25 tercerolas.
Id. 215.994 kilos.
Papas 450 sacos.
Malta 500 sacos.
Uvas 2.058 huacales.
Harina trigo 400 sacos.

MERCADO DE VIVERES

CEBOLLAS. — Un buen lote de cebollas gallegas, consistentes en 12 mil 625 bultos, entraron ayer, procedentes de Vigo por el vapor alemán "Seydlitz". Es posible que el mercado se resienta algo, pues ya en nuestra información de ayer dimos cuenta de otro lote de importación llegado a nuestro puerto, también procedente de España. Hay gran animación entre nuestros agricultores, sobre todo en las provincias orientales, por la siembra de cebollas, al extremo que van absorbiendo toda la semilla isleña que llega al mercado.

Recomendamos nuevamente, que coloquen sus órdenes rápidamente si es que quieren obtenerla de buena procedencia.

El guajiro cubano debe aprender a sembrar cebollas, haciendo sus propios semilleros, ello es más práctico y de gran rendimiento. La forma que hoy usan sembrando cebollas pequeñas, no es nada práctico, regularmente esas cebollitas son las que se retiran al apartar las de consumo; son ejemplares raquíticos que no dan abundantes cosechas. Un poco de inteligencia y de estudio y se colocarán en el camino del éxito.

El Director de la Estación Experimental Agronómica de Santiago de las Vegas, contesta directamente a cuantos agricultores deseen aprender a hacer esos semilleros. No cuesta nada más que un sello de dos centavos y el trabajo de hacer una carta. A cambio de ello pueden independizarse y ganar más dinero y prepararse para producir barato, que es en esta época a lo que debe de aspirar un pueblo que trata de contener sus importaciones. El bodeguero del campo, debe de aconsejar a sus clientes agricultores que tomen en serio estos consejos. Del bienestar del guajiro cubano, dependen sus utilidades a fin de año.

BACALAO. — Siguen los precios sin cambio alguno. Piden por el noruego superior a $12.75. y el tamaño más pequeño y uniforme, llamado "regular" a $12.75.

Por el escocés de aleta blanca a $11.50 y el de aleta negra a $10.50.

Bacalao sin espinas en latas de una arroba a $15.75 las cuatro latas.

Buches de bacalao en cajas de 30 kilos de $35.00 a $37.00 el quintal.

Importamos de bacalao en el año económico terminado en junio último, más de dos millones y medio de pesos. En cuestión de pescado, estamos muy mal. Importamos entre pescados frescos, salados y en conservas más de cuatro millones y medio de pesos al año.

Nuestros mares no produjeron, según las estadísticas nada más que un millón setecientos mil pesos. ¿Es qué no pescamos bastante? ¿Es qué no hay más peces? A estas preguntas hay que contestarlas después de conocer la verdad de esta otra: ¿Hay algún monopolio en el país que nos suministre el pescado con cuenta gotas? Una vez que nos contesten, sabremos a qué atenernos. Y realmente que es una lástima que nuestra industria pesquera no tenga mayor importancia, pues tenemos aquí en gran abundancia el pargo, la cherna y el aguají, variedades susceptibles a ser curadas en sal y a la que ningún bacalao le aventaja en sabor y consistencia. Ahí tenemos otro sector de nuestra riqueza abandonado. ¿No podría nuestro gobierno ayudar a darle impulso? De su importancia podrían derivarse otras industrias menores que serían nuevas fuentes de riquezas, que darían trabajo a infinidad de familias. Hay pueblos en la tierra, muy pobres en la fecundidad de sus terrenos, que viven exclusivamente de la pesca. Estos mares tropicales tienen también gran variedad de peces. Lo que hay que evitar es el control en la venta y la distribución. Mercados libres para estos otros productos, iguales que los que el pueblo pide a gritos para nuestras viandas y frutas. Por ahí debe empezarse.

ARTICULOS DE NAVIDAD: —Turrones, uvas, pulpa de albaricoque y de membrillo, miel de castilla, piñón, higos, pasas, maní, almendras, etc., etc. Toda clase de golosinas y materias primas para fabricarlas en el país, van llegando de España por los vapores que nos visitan. Nada de precios aún. Llegaron ayer y están en la jurisdicción de la Aduana. Ya iremos avisando de ello para conocimiento del comercio minorista. Lástima que no puedan venir uvas de Almería, de fino pellejo y de carne dulce. Hay una maldita mosca en el Mediterráneo que tiene la culpa. Si vienen esas uvas, nuestros horticultores verán cerrado automáticamente su mercado más consumidor. Tenemos que conformarnos con las uvas de California. Por allá no hay moscas prietas. A propósito de uvas: En las laderas de la Sierra Maestra, allá en nuestro agreste Oriente, van aumentando progresivamente la siembras de la vid. Hace doce años que buscan incesantemente una altura apropósito por su clima a la producción de buena uva. El primer ensayista lo fué Don Emilio Bacardí. Parece que ya han "dado en el clavo" y que pronto tendremos no solamente uvas, sino manzanas, peras, melocotones. Los cubanos no sabemos la riqueza que representa para nuestra agricultura, aquellas altiplanicies cercanas a Turquino, a Ojo del Toro y la Gran Piedra. Allí se goza de todos los climas, sin el inconveniente de las heladas. Sin embargo, hay lugares, que en invierno el rocío se convierte en escarcha. Esas regiones montañosas, agrestes, que hoy vemos solo de lejos, serán en el mañana, si continúa el General Machado prestándole atención a la Agricultura, un emporio de riqueza.

QUESOS: — Piden por los de media crema holandés a $25.00 quintal; por los de crema entera, de buenas marcas a $34.00 y $36.00, según marca. En esta época, hasta Enero, comienza a moverse éste artículo con más venta. Los precios siempre van unidos a la demanda. No es de extrañar que suban como ocurre todos los años.

EXPORTACION DE PRODUCTOS CUBANOS

PERFUMERIA

Vapor americano "Calamares" para Colón y escalas:

Compañía Nacional d Perfumería, para L. E. Yeper Co., (Colombia) dos cajas de perfumería con un valor de $262.50; para L. E. Ovalle(idem) una caja idem, con un valor de 104.00 pesos.

PASTA DE GUAYABA

Vapor americano "Calamares" para Colón y escalas:

Valea y Co., para A. Gaspari y Co. (Panamá), cinco huacales de pasta de guayaba con un valor de $51.30.

DROGAS

Vapor cubano "Guantánamo" para Puerto Rico y escalas:

Rodrigo Jardán para M. Marín tres cajas de drogas con un valor de 18360 pesos.

Vapor inglés 'Ebro", para el Callao:

Rodrigo Jardán, para G. Felmouth, una caja de drogas con un valor de $150.20; para A. Noriega, Valle y Co., dos idem con un valor de 100.80 pesos.

JARCIA

Vapor cubano "Guantánamo" para Puerto Rico y escalas:

Compañía Cubana de Jarcia, para Central Porvenir (Santo Domingo), 68 rollos de jarcia, con un valor de 1.467.18 pesos.

AZUCAR

Vapor americano 'Estrada Palma", para Cayo Hueso:

Central Hershey Corp., para su orden, 2.500 sacos de azúcar refino, con un valor de $22.140.93. pesos.

Vapor americano "Siboney" para Nueva York:

Central Providencia, para su orden, 400 sacos de azúcar centrífuga con un valor de $3.835.00.

Central Toledo, para su orden, 100 idem id., con un valor de 715.00 pesos.

Vapor español 'Juan Sebastián Elcano", para Nueva York y escalas.

J. Arechabala, para la Compañía Trasatlántica Española, 300 sacos de azúcar refino con un valor de 1.020 pesos.

Vapor holandés "Spaardam", uara Rotterdam y escalas:

Central Providencia, para su orden (Holanda), 1.020 sacos de azúcar centrífuga con un valor de pesos 7.889.70.

COBRE

Vapor americano 'Siboney", para Nueva York:

Doctor I. Pla, para G. H. Illanes, 802 sacos de mineral de cobre, con un valor de $1.250.00.

ESTACION CENTRAL

Salieron por la Estación Central los siguientes carros completos.

Para Cárdenas embarcado por J. López consignado A. Padrón una casilla con vegetales.

Para Santa Clara embarcado por González Suárez consignado a I. Torrens una sasilla con víveres.

Para Sagua embarcado por Inclán Sobrinos, consignado a M. Alonso Alonso una casilla con papas.

Para Cárdenas embarcado por Swift Co. consignado a su orden una casilla de víveres.

Para Jovellanos embarcado por P. Lay Co. consignado a su orden una casilla para víveres.

Para Vegas embarcado por J. Choy consignado a su orden una casilla con víveres.

Para Ciego de Avila embarcado por L. Ramirez consignado a W. Chang una casilla con víveres.

Para Cárdenas embarcado por F. García consignado a F. García una casilla con Miscelanea.

Para Pinar del Rio embarcado por C. Rodriguez consignado a su orden una casilla con víveres.

Para Güines, D. López consignado a J. I. Saldaña una casilla con Papas.

Para Güines embarcado por D. López, consignado a M. Oliva una casilla con papas.

Para Pinar del Rio embarcado por Pedro Bilbao consignado a P. Ferro una casilla con víveres.

Para Pinar del Rio embarcado por Pedro Bilbao consignado a P. Ferro una casilla con víveres.

Para Pinar del Rio embarcado por E. Ortiz, consignado a A. Abascal una casilla con víveres.

Para Cienfuegos embarcado por Mestre Machado y Co. consignado a M. Pérez una casilla con víveres.

Para Cienfuegos embarcado por Mestre Machado y Compañía a consignado a M. Pérez una casilla con víveres.

Para Cho San Miguel embarcado por Suárez Tous Co. consignado a Rodriguez Co. una casilla con víveres.

ESTACION DE PAULA

Salieron por la Estación de Paula, los siguientes lotes.

Para Nueva Gerona embarcado por New York, Cuban Mail Co. consignado a Orden 1 caja rollo de cadenas.

Matanzas embarcado por id. consignado a Orden 475 sacos y 75 barriles papas.

Para Caibarién embarcado por id. consignado a U. Co. 15 tercerolas manteca.

Para id. embarcado por id. consignado a Orden 200 barriles papas.

Para Cárdenas embarcado por id. consignado a Ablander 200 barriles

Mercado de Víveres

Nueva York, Octubre 4. — (U.P.):

En este mercado se cotizaron ayer los siguientes artículos:

Trigo duro de invierno: 1.31⅞.
Trigo rojo de invierno: 1.64⅜.
Centeno para exportar: 1.15.
Maíz número 2 amarillo: 1.15¾.
Avena blanca: 53½.
Heno número 1: 26.00.
Harina: a 7.95.
Aceite oliva, galón: 0.50.
Aceite barril: a 2.15.
Aceite semilla de algodón:
Afrecho: 36.00.
Manteca refinada en latas: 13¼.
Manteca refinada en tercerolas, a 12 ⅝.
Papas Long Island: de 1.00 a 2.75 el saco de 150 libras.
Frijoles colorados a 8.00.
Arroz Fancy: de 7.56 a 8.00.

M.E.C.D. 2016

SECCION MERCANTIL

INFORMACION AZUCARERA

MERCADO DE AZUCAR

NUEVA YORK, octubre 4. (UP).—Hoy se expresaba la opinión en este mercado de que la presión que están aciendo los azucares de Java con sus ventas a Europa no puede continuar indefinidamente. Se manifestaba que Java ha estado vendiendo azúcar al oeste del canal de Suez y que las recientes ventas no deben considerarse como ataques anormales a las fuentes de producción occidentales.

Hubo un tono firme en el mercado de futuros en crudos, debido en parte a la situación del mercado de Londres. Los futuros abrieron desde sin cambio a un punto mas alto y después de ceder terreno ligeramente, cerró con ganancias netas de uno a dos puntos.

Mes	Abre	alto	bajo	cierre
Marzo	211	213	211	212
Mayo	218	220	218	220
Julio	227	229	227	228
Septbre	236	237	235	237
Diciembre	206	207	205	207
Enero	207	208	207	207

MERCADO LOCAL DE AZUCAR

Completamente encalmado estuvo durante el día de ayer nuestro mercado local de azúcar.

PROMEDIO OFICIAL DEL PRECIO DEL AZUCAR

Precio promedio oficial en almacén público alcanzado por la libra de azúcar, de acuerdo con lo dispuesto en el Artículo X del Reglamento puesto en vigor por decreto presidencial número 233 de 14 de Febrero de 1928:

MES DE SEPTIEMBRE

1ª quincena.

Habana	2.064716
Matanzas	2.087024
Cárdenas	2.092408
Sagua	2.090869
Manzanillo	2.064717
Cienfuegos	2.092409

2ª quincena.

Habana	1.974228
Matanzas	1.994997
Cárdenas	2.001920
Sagua	2.000383
Manzanillo	1.974229
Cienfuegos	2.001921

Del mes:

Habana	2.019472
Matanzas	2.041010
Cárdenas	2.047164
Sagua	2.045626
Manzanillo	2.019473
Cienfuegos	2.047165

Las noticias recibidas de Nueva York a la apertura fueron de un mercado sostenido, con vendedores a base de 2⅛ centavos costo y flete.

Más tarde cablegrafiaron que se había efectuado una venta de 21,000 sacos de Filipinas, para arribar en la semana próxima, a 2⅛ centavos costo y flete, a la National Sugar Refining Co.

Poco después se anunció otra venta consistente en 7,000 sacos de Cuba a 2 centavos libre a bordo, a operadores.

En la Bolsa de Azúcares Futuros se vendieron 21,350 toneladas.

En los Almacenes Afianzados de Nueva YoYrk había en existencia ayer 1.681,500 sacos de azúcar.

El movimiento azucarero en los puertos del Atlántico, durante la semana anterior fué como sigue:

	Toneladas
Arribos	53,705
Derretidos	65,000
Existencias	343,115

MERCADO DE LONDRES

Los cables de Londres anunciaron un mercado sostenido, con ligeras ofertas de azúcares crudos. Se anunció una venta de 70,000 sacos de Cuba para embarque de Octubre a Noviembre, alrededor de 2.01/02 centavos libre a bordo.

También se reportaron ventas parciales de azúcares del Perú, a la paridad de 2 centavos libre a bordo.

PESETA

SE COTIZO A RAZON DE

6 PESETAS

10.02

DOLLAR

FRANCO

SE COTIZO A RAZON DE

25 FRANCOS

57 CENTIMOS

DOLLAR

BOLSA DE NEW YORK

ACCIONES

4,300,000

BONOS

9,964,000

CHEQUES

1,359.000,000

MERCADO LOCAL DE VALORES

El mercado de valores en general mantiene un tono irregular. Actuaron algo más quietos los valores de Compañías industriales.

Se mantienen firmes las acciones de la Empresa Naviera de Cuba. Muy irregulares las de Union Oil Co., y las azucareras.

Con tendencia alcista los valores de la Havana Electric Railway Co. Sostenidos los de Havana Electric and Utilities Co. Rigieron firmes los de Cuban Telephone Co.

Las de Internacional de Teléfonos abrieron de 176 a 177, subiendo después hasta 178, quedando al cierre a 177.

Sostenidos los Ferrocarriles Unidos. Irregulares las preferidas de los Ferrocarriles Consolidados de Cuba. Estuvieron flojas las comunes de Cuba Company, cerrando de 20 a 21.

Sigue firme el mercado de bonos y obligaciones. En la cotización oficial se operó en Bonos del Banco Territorial de Cuba, serie B a 91 ¾ de valor.

El mercad ocerró quieto.

MERCADO DE NEW YORK

MERCADO DE CAFE

NUEVA YORK, octubre 4. (UP).—Marcada irregularidad prevaleció hoy en el mercado de futuros en café. El mercado estuvo encalmado y los precios se movieron dentro de un margen pequeño, pero con bastante neriosidad. Continua existiendo una gran diferencia entre las posiciones cercanas y las distantes, con mayor número de transacciones en estas.

Mes	Abre	alto	bajo	cierre
Marzo	1570	1570	1570	1570
Mayo	1533	1533	1533	1533
Julio	1491	1501	1491	1498
Sept	1467	1468	1467	1468
Diciembre	1620	1620	1620	1620

MERCADO DE ACCIONES

NUEVA YORK, octubre 4. (UP).—A pesar de la competencia de la serie mundial, el mercado de valores no careció de actividad. Las ventas pasaron de la marca de cuatro millones y las cotizaciones establecieron nuevos records altos en una lista mas grande que en las semanas precedentes. Las olas de venta se sucedían mientras los corredores mas timidos aprovechaban la ocasión para liquidar sus valores, pero la tendencia general fué al alza hasta del cierre en que hubo una considerable liquidación causada por los temores que se abrigaban en relación con los prestamos a los corredores.

Las facilidades del crédito por una parte y el anuncio de un record en el movimiento de fletes contribuyeron, en parte, a restaurar la confianza en las filas alcistas. Agreguese a esto que ha mejorado la posición tecnica del mercado preparando el camino para el alza de los valores

Los préstamos abrieron al 7.1|2 por ciento. Después bajaron al siete por ciento y finalmente al 6.1|2 por ciento. Se ha sabido que en las ultimas horas de la sesión de hoy se realizaron operaciones de prestamo fuera de la Bolsa al seis por ciento. Las revistas de acero que se publicaron esta tarde acusando un mejoramiento para la industria fueron la causa del alza de los valores de la United States Steel. Bethlehem y Ludlum. Las acciones de motores siguieron a las de aceros y los cobres tuvieron buena demanda.

BOLSA DE NEW YORK

FERROCARRILES	
Atcch Top Sta. Fe	193¼
Atl. Coast Line	157⅜
Baltimore Ohio	111⅞
Canadian Pacific	214½
Chesapeake Ohio	181¼
Chi Gt. West com.	14
Chi Gt. West pref.	33⅞
Chic N. W.	84¾
Chi Mil San Paul com.	35⅝
Chi Mil San Paul prf.	51
C. Rock I. P.	126
Delaware Hudson	—
Erie	57⅛
Erie pref.	99¾
Great Northern	60⅞
Kansas City Southern	60⅞
Lehigh Valley	—
Louisville Nash.	—
Mo. Kan Tex com.	40½
Mo. Pac com.	71¼
Mo. Pac pref.	117⅝
N. Y. Central	172½
N. Y. N. H. H.	—
Northern Pacific	98⅝
Pennsylvania	64
Reading	101⅛
St. Louis S. Francisco	114
St. Louis Southwestern	113¾
Seaboard Air Line com.	18⅜
Seaboard Air Line pref.	20
Southern Pacific	122⅛
Southern Railway	143⅝
Texas Pac.	—
Union Pacific	198
Wabash comunes	80½
Western Maryland com.	43⅜
EQUIPOS	
American Car Foundry	94
American Locomotive	—
Baldwin Locomotive	—
Gen Rail Sig.	110⅝
Pullman Company	80⅛
N. Y. Air Brake	—
Westinghouse Air Brake	44½
MOTORES	
Chryler	129¾
Dodge Motors com.	26½
Dodge Motors prefd.	—
General Motor. New.	215½
Grahan Paige	57⅛
Hudson Motor Co.	35⅝
Huppmobile	73¾
Mack Trucks	99¼
Nash	92¼
Packard Motors	97½
Pierce Arrow com.	—
Studebaker Corp.	81½
White	38⅝
Willys-Over	28¼
ACCESORIOS	
Am. Bosch Mag.	32¼
Briggs Mfg. Co.	58¼
Eaton Axle S.	60½
Electric Auto Light	110½
Gabriel Snubber A.	—
Murray Body	106
Spicer Mfg. Co.	—
Stewart Warner	104
Timken Roller	135⅜
GOMAS	
Ajax	9¾
Fisk Tire	10¾
Goodrich	81⅛
Goodyear	70⅝
Kelly Springfield Tire	24⅜
U. S. Rubber	38⅝
ACEROS	
Am. Steel Fou	56⅞
Bethlehem Steel	67⅞
Central Alloy	41¼
Colo F. I.	68¾
Crucible Steel	78⅛
Gulf States	—
Inland Steel	70
Republic Iron Steel	80
U. S. Steel	159⅛
Vanadiun	81⅜
Youngstown	93½
PETROLEOS	
Atlantic Ref.	180¾
Barnsdall A.	39¾
California Petrol.	—
General Asphalt	75½
Houston Oil	—
Independent Oil Gas	30
Louisania Oil	14⅞
Lago Oil	35
Marland Oil	38⅞
Mid Cont Pet.	35¼
Pan American "B"	49⅛
Phillips Petroleum	42½
Pure Oil	25½
Shell Union Oil	28
Sims Petroleum	22
Sinclair Oil Corp.	29
Co. Cal Edison	—
Skelly Oil	34⅞
S. O. Calif.	60
Stdard Oil (of N. J.)	45½
Texas Co	67¾
Texas Pac Land	23⅞
Texas Pac C. Oil	17
Transcontinental Oil	8⅛
Union Oil Cal.	—
TIENDAS Y ALMACENES	
American Woolen	18⅛
Gimbel Bros.	46½
Kresge	78¼
Montgomery Ward	251½
Sears Roebuck	147½
Woolworth	191¼
SERVICIOS PUBLICOS	
American For Pow.	44¼
American Tel and Tel.	178
Am. Water Works	—
Columbia Gas	124¾
Consolidated Gas	77⅞
Elec. Light Pow.	38
Intern'l Tel Tel.	176½
Interboro R. T.	47
National Power Light	—
North American	72¾
Pub. Ser N. J.	66⅛
Standard Gas Elec.	69¾
United Light "A"	41
AZUCAR Y FERROCARRILES CUBANOS	
American Beet Sugar	—
American Sugar Ref.	70¾
Cuban Cane Sugar com.	4
Cuban Cane Sugar pref.	16¾
Cuban American Sugar.	17½
Cuba Company	21¾
Gt. West Sug.	31⅝
Consolidated R. R. of Cuba	77
Punta Alegre	23⅛
Puerto Rico Sugar	40⅞

BOLSA DE LA HABANA

COTIZACION OFICIAL DEL DIA 4 DE OCTUBRE

	Comp.	Vend.
Bonos y Obligaciones.		
República de Cuba 1904 Speyer	102	~
República de Cuba 1905 Deuda Interior	102	103½
República de Cuba 1909 4½	99	102½
República de Cuba 1914 Morgan	102	—
República de Cuba 1917 Puertos	101½	—
República de Cuba 1917 5½	103½	105
Ayuntamiento Habana: 1ª hipoteca	103½	106
Ayuntamiento Habana: 2ª hipoteca, ex-div.	103	106
Banco Territorial, B.	92	—
Calzado	—	—
Cerveza	105¼	106½
Cervecera (Obligaciones no hipotecadas)	96	99
Ciego de Avila	—	—
Gas	103	115
Havana Electric (Consolidados)	84	90
Manufacturera	36	42
Matadero	35	—
Nueva Fábrica de Hielo (bonos)	102	106
Papelera Serie A	101	104
Papelera Serie B	76	—
Teléfono	97	100⅝
F. C. Unidos	78	90
Edificio La Metropolitana S. A.	100	105
Jarcia Matanzas	99	102
Iron Beer (obligaciones no hipotecadas)	—	—
Havana Electric (Obligaciones)	71	80
BONOS: Empréstito sriado de la República de Cuba, Morgan 5½ por 100, 1927:		
Serie B; 1929	101	—
Serie C; 1930	101	—
Serie D; 1931	101	—
Serie E; 1932	101½	—
Serie F; 1932	101½	—
Serie G; 1934	102	—
Serie H; 1935	102¼	—
Serie I; 1936	102½	—
Serie J; 1937	103	—
ACCIONES:		
Banco Agrícola	—	—
Banco Territorial	51	—
Banco Territorial B.	3	—
Cervecera	295	—
Ciego de Avila	—	—
Cuban Cane pref.	—	—
Cuban Cane com.	—	—
Curtidora	—	—
Cuba R. R.	—	—
Havana E. Railway Co. pref.	72	75
Havana E. Railway Co. comunes	9	11
Jarcia P.	99½	101
Jarcia C.	20½	22
Licorera C.	3¾	4⅛
Lonja pref.	100	—
Lonja com.	110	—
Manufacturera pref.	3	—
Manufacturera com.	1½	—
Naviera pref.	70½	71⅞
Naviera com.	12⅝	14
Nueva Fábrica de Hielo	280	—
Nueva Fábrica de Hielo, Benef.	114	—
Perfumería pref.	60	75
Perfumería com.	5	15
Pesca pref.	100	—
Pesca com.	20	—
Préstamos	—	—
Teléfonos pref.	113½	116
Teléfonos com.	130	—
Teléfonos Int.	177	181
Metropolitan Auto.	—	—
Unidos	52⅛	56
Union Oil	—	—
Fibra y Jarcia	60	70
Fibra y Jarcia (sindicadas)	60	70
Ferrocarriles Consolidados Cuba pref.	74	80

Operaciones:

$5,000 Bonos serie B del Banca Territorial de Cuba a 91¾.

MERCADO DE BONOS

VALORES CUBANOS

Nueva York, Octubre 4. — (U.P.):

	Alto	Bajo	Cierre
Cuba 5½s. '53.	102¾	102¾	102¾

BONOS DE LA LIBERTAD

Nueva York, Octubre 4. — (U.P.):

	Alto	Bajo	Cierre
Libertad: del3½s.	98.16	98.12	98.16
1rs 4¼s.	.....	.....	101.4
4th 4¼s.	101.5	101.3	101.4
Tesorería: 4¼s.	.....	.....	110.28

BONOS INTERNACIONALES

Nueva York, Octubre 4. — (U.P.):

	Alto	Bajo	Cierre
Burdois 6s. de 1984	100	99⅞	100
C. Marseilles 6s. de 1934	100	100	100
Germany 7s. de 1949	107⅜	106¾	107⅜
Italy K.	97⅛	96¾	96¾
France 7 s. de 1949	108½	108¼	108½
Argentina 6 s. de 1957	100¼	99⅞	99⅞
Brazil 6½ s. de 1967	96¼	96⅛	96¼
Chile 7s.	102	101½	101½

BOLSA DE PARIS

PARIS, Octubre 4. (U.P.):

Renta Francesa del 3%. . S/c.

Renta Francesa del 5%. . S/c.

BOLSA DE LONDRES

LONDRES, Octubre 4. (U.P.):

Ferrocarriles Consolidados. 52¾

CLEARING HOUSE

Las compensaciones efectuadas ayer entre los Bancos asociados al Clearing House de la Habana, ascendieron a $1.827,206-78.

MERCADO DE LEGUMBRES

JACKSONVILLE, Octubre 4. (UP).—Las condiciones y cotizaciones que prevalecieron hoy en el mercado al por mayor de Jacksonville, son, según el Bureau del Estado de la Florida, las siguientes.

Los precios que rigieron hoy fueron:

Judías de Florida, redondas, verdes, de 3.50 a 4.00.

Judías de Florida, Kentucky Wonders, de $3.50 a 4.00.

Berenjena de Florida, de 2.50 a 3.50 el cesto.

Pimientos de Florida de 1.50 a 1.75 el cesto.

Quimbombó pequeño, de 0.75 a 1.00.

Quimbombó grande, de 1.50 a 1.75.

Tomates Maryland, fancy, de 2.25 a 2.75.

Huevos frescos a 52 centavos docena.

MERCADO DE HARINAS

NUEVA YORK, octubre 4. (UP).—El mercado de la harina presentó hoy un aspecto encalmado y la generalidad de los comerciantes expresaron la opinión de que el comercio estaba en calma y que los compradores parecían dispuestos a esperar la baja de los precios. Se pudo notar que los compradores mas importantes estaban inclinados a poner sus esperanzas en que la posición estadistica del mercado acabará por forzar la baja del mercado en general con el consiguiente descenso en los precios de las harinas.

Se tiene entendido que los comerciantes se encuentran bien abastecidos especialmente en harina dura de invierno y que no necesitando por el momento realizar compras inmediatas prefieren esperar los acontecimientos.

Se admite, sin embargo, que la estabilidad del mercado del trigo por una parte y la falta de respuesta a numerosas caracteristicas que parecían claramente adversas al mercado, han creado algún malestar entre cierta parte de los compradores que evidentemente tendrán que proveerse de harina de primavera para atender a las necesidades del consumo.

NUEVA YORK, Octubre 4.—(UP)—Se cotizó hoy la harina según clase en lotes de 196 libras como sigue:

Harina patente de primavera, de 6.30 a 6.70.

Primera de primera clara, de 5.90 a 6.25.

Blanda de invierno de 6.35 a 6.85.

Dura de invierno, de 5.90 a 6.25.

Dura de invierno, patente, de 6.35 a 6.70.

Dura de invierno, clara, de 5.25 a 5.50.

Harina Family, a 8.00.

Harina de City Mills, de 8.10 a 8.80 en sacos de 98 libras.

Harina de centeno de 6.50 a 6.85 en sacos de 140 libras.

Semolina número 2, a 3⅝ centavos en sacos.

MERCADO DE TRIGO

CHICAGO, octubre 4. (UP).—Alzas bruscas en los precios del maiz caracterizaron hoy al mercado de futuros. El trigo ganó en simpatia con el avance del maiz a pesar de que las noticias eran generalmente de caracter bajista.

En las ultimas horas del día ganó de 5-8 a 7-8 centavos.

La firmeza en los trigos de Winnipeg y el primer avance del maiz fueron fuerza al mercado desde el comienzo de la sesión. Los cablegramas acusaban baja en los precios. La mayor parte de las transacciones de hoy fueron locales. Aunque el mes de diciembre estuvo a la paridad con octubre en Winnipeg, no se anunciaron exportaciones. Los arribos consistieron en 46 carros.

CHICAGO.

	Abre	Alto	Bajo	Cierre
Dic.	117⅛	118⅛	117⅛	118⅝
Marzo	122	123⅛	122	122¾
Mayo	124⅝	126	124⅝	125⅝

WINNIPEG

	Abre	Alto	Bajo	Cierre
Octubre	118	119¼	117½	117⅝
Diciembre	117¾	118½	116¾	117
Mayo	123¼	123⅞	122⅝	122¾

ST. LOUIS

	Abre	Alto	Bajo	Cierre
Diciembre	117⅞	117⅞	116⅞	117
Mayo	125⅛	125⅛	123⅝	124

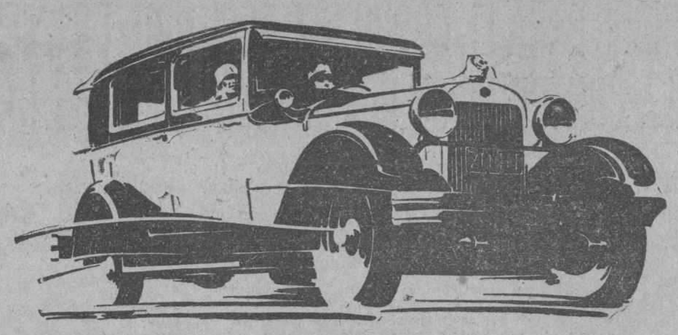

El Calor tiene Remedio:

Pasee en los Autos Cerrados

HUDSON-ESSEX

del nuevo tipo ultra-ventilado, propio para Cuba. Ningún otro automóvil es más fresco, ya sea abierto o cerrado, por las seis razones siguientes:

1.—PARABRISAS DE ABERTURA COMPLETA.
2.—CONDUCTO DE AIRE EN LA CONCHA.
3.—VESTIDURA DE CUERO HECHA EN FABRICA.
4.—VENTANAS DE 27 PULGADAS.
5.—TECHO AISLADO CONTRA EL CALOR SOLAR.
6.—PISO Y PIZARRA AISLADOS CONTRA EL CALOR DEL MOTOR.

PIDA UNA DEMOSTRACION Y SE CONVENCERA

J. ULLOA Y CIA.

(15 años de servicio contínuo)

P. MARTI 3, 5 y 7 HABANA TELEFONO M-7777

Alt. 11—16—21—26

MERCADO LOCAL DE CAMBIOS

La peseta española experimentó una fuerte reacción de siete puntos, llegando a cotizarse a 16.38 por cable, pero al cierre quedó más fácil.

Firme el cambio sobre Nueva Yorw.

Se operó entre Bancos y banqueros en pesetas cheque a 16.34 y en cable a 16.35.

Cotizaciones	Valor.
New York cable	1/10 P°
New York vista	5/64 P°
Londres cable	4.85 ⅝
Londres vista	4.85 ⅛
Londres 60 d/v.	4.83 ¼
Paris cable	3.92
Paris vista	3.91
Madrid cable	16.37
Madrid vista	16.36
Hamburgo cable	23.86
Hamburgo vista	23.85
Italia cable	5.26
Italia vista	5.25
Zurich cable	19.29
Zurich vista	19.28
Bruselas cable	13.95
Bruselas vista	13.94
Toronto cable	1/4 P°
Toronto vista	3/16 P°
Hong Kong cable	50.25
Hong Kong vista	50.10
Amsterdam cable	40.14
Amsterdam vista	40.12

COLEGIO DE CORREDORES Y NOTARIOS COMERCIALES DE LA HABANA

COTIZACION OFICIAL DEL DIA 4 DE OCTUBRE

	Tipos.
S/E Unidos cable	3/32 Pr.
S/E Unidos vista	1/16 Pr.
Londres cable	4.85 ⅜
Londres vista	4.85
Londres 60 d/v.	—
Paris cable	3.92 ½
Paris vista	3.91 ½
Bruselas vista	13.90
España cable	16.35
España vista	16.33
Italia vista	5.23
Zurich vista	19.26
Hong-Kong vista	50.10
Amsterdam vista	40.09 ½
Copenhague vista	—
Christiania vista	—
Estocolmo vista	—
Mantreal vista	—
Berlin vista	—

Notarios de turno:

Para Cambios: Santiago Rodríguez.

Para intervenir en la cotización oficial de la Bolsa de la Habana: Rafael Gómez Romagosa: Miguel Melgares.

Vto. Bno.: Antonio Arocha, Síndico-Presidente. — Eugenio E. Caragol, secretario-contador.

MERCADO DE FLETES

	100 libras	
Costa Norte:		
A New York	13½	14½
A Filadelfia	13½	14½
A Galveston	13½	14½
A New Orleans	12½	13½
A Halifax	—	—
A St. John	—	—
A Savannah	—	—
A Boston	15½	16½
Costa Sur:		
A Filadelfia	15½	16½
A New York	15½	16½
A New Orleans	14½	15½
A Halifax	—	—
A St. John	—	—
A Boston	17½	18½
A Galveston	15½	16½

Estas cotizaciones son exclusivamente sobre azúcar.

MERCADO DE CAMBIOS

Nueva York, Octubre 4. — (U.P.):

INGLATERRA: Libra esterlina. Par 4.86.6.
Vista 4.84 ½
Cable 4.84 15/16

ESPAÑA: Par 19.3 centavos por peseta.
Vista 16.30
Cable 16.31

FRANCIA: Par 19.3 centavos por franco.
Vista 3.90 ⅝
Cable 3.00 ⅞

BELGICA: Belga (nueva moneda). Par 13.88.
Cable 13.89 ¼
Vista 13.90

SUIZA: Par 19.3 por franco.
Vista 19.24
Cable 19.25

ALEMANIA: Par 23.88 centavos por marco.
Vista 23.81 ½
Cable 23.82 ½

ITALIA: Par 19.3 centavos por lira.
Vista 5.23 ¼
Cable 5.23 ½

AUSTRIA: Par 14.07 centavos por chelin.
Vista 14.125

HUNGRIA:
Vista 17.50
Cable 17.50

PORTUGAL:
Cable 4.50
Vista 4.53

DINAMARCA: Par 26.8 centavos por corona.
Vista 26.65 ½
Cable 26.66 ½

SUECIA: Par 19.3 centavos por corona.
Vista 26.74 ½
Cable 26.75 ½

HOLANDA: Par 40.42 centavos por florin:
Vista 40.07 ½
Cable 40.09 ½

GRECIA: Par 1.93 por dracma.
Cable 1.29 ¼

NORUEGA: Par 26.8 centavos por corona.
Vista 26.65
Cable 26.65

CHECOESLOVAQUIA: Par 29.3 cts. por dinar.
Vista 2.96 ½

YUGOESLAVIA:
Vista 1.76

RUMANIA: Par 19.3 centavos por lei.
Vista 0.61

POLONIA: Par 19.3 centavos por zloty.
Vista 11.25

JAPON: Par 40.3 centavos por yen.
Vista 45.58
Cable 45.65

CHINA: Par 79.278 por tael.
Vista 63.87
Cable 64.18

INDIA INGLESA:
Vista 36.44
Cable 36.50

ARGENTINA: Par 40.42 centavos.
Vista 42.10

BRAZIL: Par 32.40 centavos por mil reis.
Vista 11.97

CANADA: Par 100 cts. por dollar.
Vista 99.97

MEXICO:
Vista 47.50

CUBA: Par 100 cts. por peso.
Vista 99.94
Cable 99.97

PERU:
Vista 4.00

URUGUAY:
Vista 101.94

VENEZUELA:
Vista 19.25

CHILE:
Vista 12.15

COLOMBIA:
Vista 98.05

PLATA EN BARRAS

Nueva York, Octubre 4. — (U.P.):

La plata en barras se cotizó hoy en este mercado a 58⅛.

MERCADO DE ALGODON

Ayer al cerrar el mercado de Nueva York el algodón se cotizó a los siguientes tipos:

Octubre	18.99
Diciembre	18.98
Enero	18.92
Marzo	18.77
Mayo	18.68
Julio, 1929	18.55

BANCO CASTELLANO

VALLADOLID

Sucursales en PALENCIA, ZAMORA Y SEGOVIA

FUNDADO EN 1900

CAPITAL: 6.000.000 de pesetas completamente desembolsado

RESERVAS: 3.500.000 pesetas en 31 de Diciembre de 1927

DESCUENTOS, NEGOCIACIONES, PRESTAMOS, CREDITOS, GIROS Y TODA CLASE DE OPERACIONES BANCARIAS

CUENTAS CORRIENTES a diversos tipos de interés, según los plazos de disposición

CAJA DE AHORROS al 3.50 por 100 de interés anual

CONSEJO DE GOBIERNO

PRESIDENTE: Excmo. Sr D. Santos Vallejo García

VICEPRESIDENTE 1o. Excmo. Sr. D. José María Zorita Diez.

Id. 2o. D. Baldomero Alonso López.

VOCALES

D. Senén Pérez Pastor. Excmo. Sr. D. Julio Guillén Sáenz.
Excmo. Sr. D. Federico Tejedor Melero. Iltmo. Sr. D. José García-Lomas del Castillo.
D. Justo Garrán y Moso. D. Calixto Fandos Loras.
D. Vicente Molíner Vaquero. DIRECTOR GERENTE: D. Arturo López Argüello.

Sucurcal de PALENCIA. CONSEJO DE ADMON.

PRESIDENTE: Excmo. Sr. D. Abilio Calderón Rojo. VOCALES: D. Luis Calderón y Martínez de Azcoitia, D. Zoilo Zuazagotia Arana, D. Manuel Rolo Sánchez.
VICEPRESIDENTE: Excmo. Sr. D. Angel Merino Ortiz. DIRECTOR: D. Valentín García Martínez de Velasco.

Sucursal de ZAMORA. CONSEJO DE ADMON.

PRESIDENTE: D. Miguel Núñez Bragado. VICE-PRESIDENTE: D. Ricardo Sacristán García. VOCALES: D. Gabino Bobo y Bobo, D. Tomás Salvador Lorenzo, D. Angel Martínez Rueda. DIRECTOR: D. José Orejón Rodríguez.

Sucursal de SEGOVIA. CONSEJO DE ADMON.

PRESIDENTE: Excmo. Sr. D. Mariano González Bartolomé. VICEPRESIDENTE: D. Emiliano Bravo Lobato. VOCALES: Sr. Felipe de la Torre Arocena, D. Leopoldo Moreno Rodríguez, D. Mariano Larios Cibati. DIRECTOR: D. Angel Bagués Moreno.

N. Gelats & Co. BANQUEROS HABANA Aguiar 106-108

Vendemos cheques de Viajeros Pagaderos en Todas Partes del Mundo y Cartas de Crédito Circulares en las Mejores Condiciones

"SECCION DE CAJA DE AHORROS"

Recibimos Depósitos en esta Sección Pagando de 3 por 100 Anual

Todas estas operaciones pueden efectuarse también por correo

AVISO

The First National BANK of BOSTON

Tiene el gusto de ofrecer a sus amigos, clientes y público en general, la Sucursal de este Banco, que con fecha 8 de Octubre, quedará inaugurada en la ciudad de Santiago de Cuba.

Oficina Principal en la Habana AGUIAR ESQ. A LAMPARILLA

M.E.C.D. 2016

CERCA DE UN MILLON DE PESOS IMPORTARA EL CARGO DE RECIBOS PARA EL COBRO DEL SEGUNDO TRIMESTRE DE LA CONTRIBUCION POR CONCEPTO DE FCAS. URBANAS

Licencias solicitadas en la Alcaldía para la apertura de nuevos establecimientos. Trasmisiones de dominio conocidas en la Comisión del Impuesto Territorial. Becas para la Escuela Normal de Maestras.—Traspasos de automóviles.—Noticias

El Departamento de Impuestos ha remitido a la Contaduría los recibos expedidos por la Sección de Impuesto Territorial sobre ALTAS de nuevas Fincas Urbanas acordadas por la Comisión de Amillaramiento recientemente, debiendo los contribuyentes comprendidos en la siguiente relación abonar sus recibos antes de 30 días para no incurrir en el 10 0|0 de recargo.

General Carrillo número 1 entre Ignacio Agramonte y José de San Martín del Centro Asturiano de la Habana; Luz esquina a Morell, solar 7 manzana 17, Víbora de Cipriano Roig; Ingenito número 6 entre 11 y 12, solar 6 de Remedios Castell; General Aguirre número 86 de Bartolomé Sagaró. (hijo).; José Miguel entre María Luisa e Isabel, Arroyo Naranjo de José Bernal; José de San Martín número 125 entre Espada y San Francisco de Teresa Quevedo.

Fomento esquina a Primera, solar 15 manzana 2, Reparto Palatino de Julián Padró Marrero.

Fomento esquina a Segunda, parte de los solares 17 y 18, Reparto Palatino de Luis García Ríos.

Fomento entre Cosme Blanco Herrera y Primera, solar 15 manzana, Reparto Palatino, Cerro de Julián Padró.

CERCA DE UN MILLON DE PESOS EN RECIBOS DE FINCAS URBANAS.

Por la Sección de Impuesto Territorial se han terminado los trabajos que venían efectuándose en los recibos del SEGUNDO TRIMESTRE de 1928 a 1929, por concepto de Fincas Urbanas que se pondrá al cobro el día 8, importando éstos la cantidad de $972.456.27, habiéndose notado un aumento sobre el cargo del trimestre anterior de $9.486.77. debiendose éste aumento a las numerosas ALTAS practicadas y a las Comprobaciones de Rentas verificadas por la Sección.

NUEVOS COMERCIOS

Con el propósito de abrir nuevos comercios en la ciudad, han solicitado licencia de la Alcaldía, los señores Raimundo Vidal, para comisionista en Manzana de Gómez 548; Cándido Blanaco, para cantina en Zulueta 34; Primo Casal, para venta de helados en 10 de Octubre 3054; Quong Lee, para taller de lavado en Arnau 1; M. Martínez y Cía., para venta de heno en Barcelona 4; Arturo Maresma, para imprenta en Lagunas 10; Francisco Suárez, para café en Banderas 35; Gumersindo Raymonde, para carnicería en Pocito 14, Víbora; García y Grandanes, para bodega en el Mercado de Tacón; Jorge Kaminares para limpieza de calzado en Aguiar 63; Benito Suárez, para fábrica de tabacos en Espada 28; Nicolás Naya, para venta de tabacos y cigarros en Paseo de Martí y José de San Martín; Francisco Naya, para almacén de joyería en Zenea 53; Chavez y Ramos, para taller de mecánica en Barcelona 2; Jesús Pardo, para carnicería en Luyanó y Benavides; Muy Lee, para frutería en San Nicolás 79; José Y. Reyes, para carbinería en Cristina 16; Ramón Villarno, para casa de huespedes en Lealtad 102; F. Juan Sebald, para comisionista en Ricia 98; y Enrique A. Benihez, para limpieza de calzado en Belascoain 189.

BAJAS.

Han pedido se les de baja en el Registro de Contribuyentes, los señores Compañía de Maderas Planiol, almacén de maderas en Luyanó; Faustino Ramos, subarrendador en Gorgas 17; Ernesto Pérez, café en 10 de octubre 188; Juan Gorrín, encajero en Cuba 85; Fermín de la Fuente, librería en Agramonte 36 y medio; José Fernández, prestamista en Zenea 35; Manuel Vladem, barbería en Finlay 122; Gregorio Prajon, tren de cantinas en Carmen 8. J. Suris, para comisionista en la Lonja del Comercio 419; y Oscar Díaz, encomendero en el Matadero Industrial.

TRASMISIONES DE DOMINIO

Conoció la Comisión del Impuesto Territorial del Municipio, de estas trasmisiones de dominio: Ante el Notario doctor Angulo, vendieron Francisco y Carmen Tello Vianco al señor Eugenio Sosa y Suárez, la casa de tres plantas Prado 87 con 277 metros superficiales, en la suma de 40.000; Ante el Notario Abelardo P. Martínez vendió el señor Ramón Castro y Pérez al señor Miguel Blanco, dos casas en la calle 14 entre B y C ampliación de Lawton, con 103 metros de superficie, en $3.550; ante el propio Notario vendió la señora Emilia García Sosa al señor Martín Pérez Medina, la casa calle 14 letra D, ampliación de Lawton, co n78 metros de superficie, en la cantidad de $2.500.

REPOSICION.

Ha sido repuesto en su cargo de Bombero Octavio García Lazcano, cesando en su consecuencia Otilio Bencomo. Esta reposición fué ordenada por la Comisión del Servicio Civil.

BIENES EMBARGADOS

El administrador de la Zona Fiscal de Oriente remitió a la Alcaldía, edictos por bienes embargados a los comerciantes Arpud y Guiettner, por debitos por el uno y medio por ciento.

BECAS PARA LA ESCUELA DE MAESTRAS

La Directora de la Escuela Normal para Maestras informa a la Alcaldía, que por error omitió el nombre de la señorita Felicia Mendez Cagigal, que resultó también becada. Al propio tiempo acompaña la lista de las alumnas Alicia Hernández, Matilde Sierra. Soledad Rios Aracelia del Paso, Auria Martínez Pellico, Alejandrina Díaz; y la Maestra Viola Palacio, las que fueron aprobadas para optar por las becas creadas por la Ley de 17 de febrero de 1926, en la referida Escuela.

TRASPASOS DE AUTOMOVILES

Lawrence B. Ross a José Miguel Mondibur y García, un Chevrolet, chapa 15687; Francisco Eimil a José Fernández Paz, un Dodge Brother, chapa 34072; Armando Milián a Manuel Pérez, un Studebaker, chapa 8765; Arsenio del Campo y de la Vega a Francisco Ervite, un Ford chapa 4541; Antonio Sánchez a Enrique Pagadizabal, un Ford, chapa 1137; Manuel Larrubia y Paneque a Shackelford Motor, un Willys Knight, chapa 10512; Emilio Lagabh a Enrique Villamil, un Chevrolet, chapa 17794; Cayetano del Río a Roberto B. Peña, un Chevrolet, chapa 16118; Pedro Inclán a Clemente Berestin, un Dodge Brothers, chapa 5795; Compañía del Auto Universal a Dayton Medges, un Paskard, chapa 12829; J. Ulloa y Cía, a Pedro Fernández, un Essex, chapa 5256; a Miguel Barrios, un Chevrolet, chapa 18583; a Raul Villageliú, un Olsmobile, chapa 4959; y a F. A. Colenech, un Packard, chapa 13011; Dominico Pelletier a J. Ulloa y Cía., un Packard, chapa 11893; Enrique Roger a Imperial Automobile, un Buick, chapa 5918; Pelayo Quintero a Felix Carrillo, un Overland, chapa 814; y a Cándido Hernández, un Overland, chapa número 929.

Denuncia de Hurto.—Sergio Ramírez Terzado, vecino de San Pablo y Ayesterán denunció que al volver ayer tarde de su trabajo notó que la puerta d su habitación estaba abierta y que al efectuar un registro en su cuarto notó la falta de dos trajes, un pantalón de franela, dos sabanas, un par de zapatos y un sombrero de pajilla todo lo que aprecia en la suma de $40.

Casate y verás.—Hortensia Fernandez Fernández, vecina de Franco y V. Muñoz, denunció que hace algún tiempo tuvo que separarse de su legítimo esposo Armando Martínez Valdés vecino hoy de Salud 52, por los malos tratos de que la hacía objeto, y que este desde entonces la persigue y amenaza para volver a la vida conyugal.

EL 10 DE OCTUBRE Y LA UNION DE VETERANISTAS

Para conmemorar la fecha patriótica ha confeccionado un programa muy interesante

Para conmemorar dignamente la efemérides patriótica del 10 de Octubre, la Unión Veteranista, que preside nuestro buen amigo el Comandante doctor Secades, ha confeccionado el siguiente programa de fiestas:

A punto de las 12 de la noche, al comenzar el 10 de Octubre, será inaugurado el "Círculo de la Unión Veteranista, sito en Galiano, 19, con bombas, música y voladores.

A las 5 de la mañana: La Unión Veteranista acudirá al Palacio Presidencial acompañada de una banda de cornetas, para tocarle al General Machado l diana mambisa, conocida por la diana de Agramonte.

A las 8 a. m., después de este acto los libertadores, acompañados de sus amigos y simpatizadores se dirigirán al Parque Maceo en donde con la Banda de Música de la Beneficencia rendirán un homenaje a Maceo. Allí permanecerán hasta que desfilen los veteranos norteamericanos que van hacia Palacio.

A las 11 de la mañana marcharán hacia el muelle de San Francisco donde en lanchas y vapores se trasladarán a Tiscornia lugar designado para celebrar los Libertadores Cubanos allí un gran almuerzo Mambí a la par que se les servirá también otro suculento almuerzo a los ancianos Veteranos recluidos en el Asilo Coronel Gerardo Machado Castellón del propio Campamento.

El doctor Secades nos ruega hagamos saber al comercio y a las industrias establecidas en esta ciudad y que se propongan contribuir al mejor éxito de este almuerzo Mambí que se ha de celebrar el próximo día 10 de Octubre en el Campamento de Tiscornia, que pueden enviar sus donativos, tales como víveres, licores etc., al referido Campamento a nombre del Comandante señor Díaz Brito, Supervisor militar de aquella Estación cuarentenaria.

El doctor Secades ruega a sus amigos y simpatizadores, así como a los Libertadores que concurran a estos actos que de ser posible acudan vestidos de dril claro y sombrero de guano o jipi japa, para darle mayor uniformidad a los manifestantes.

El doctor Secades se propone y lo ha de lograr que dichos actos tengan igual importancia y brillantez.

ESTADO DEL TIEMPO

Se mantiene el barómetro alto con buen tiempo en el Atlántico, Antillas y casi todo el Golfo de Méjico. En el Mar Caribe reina buen tiempo también con barómetro normal.

Pronóstico: para el viernes: Isla: buen tiempo en general. Vientos del Nordeste al Sudesto flojos a frescos. Cielos despejados o parte nublados. Desfogue de algunas turbonadas en el territorio.

Observatorio Nacional.

EL PARTE DEL WEATHER BUREAU PARA HOY VIERNES

WASHINGTON, octubre 4. UP. El Bureau del Tiempo ha dado el siguiente pronóstico para el viernes 5 de octubre:

Sur de la Costa Atlántica y Este del Golfo de México: vientos moderados del Este y cielo despejado.

Oeste del Golfo de México: vientos moderados del Este en la región meridional y moderados del Sudeste en la septentrional. Cielo despejado.

Mar Caribe y Paso de los Vientos: vientos moderados del Este y cielo parcialmente cubierto.

Reyerta.—El vgte. 506 detuvo a Armando Cabrera Valenzuela, vecino de M. Gómez 303 y a otro individuo por haberlos sorprendido en reyerta con el consiguiente escándalo en dicha casa.

Denuncia de amenazas.—El asiático José Chi, vecino de Tenerife 10 denunció haber sido amenazado por Angel Nanes vecino de M. Gómez 130 por que pretendió cobrarle una cuenta que le adeuda por lavados de ropa.

Con harina caliente.—Fernando Rojas Riz, cocinero y vecino de Aguirre 189, fué asistido en el centro de socorros de quemaduras de segundo grado diseminadas por ambos brazos las que se produjo casualmente en su domicilio al volcársele encima una cazuela que contenía harina caliente.

Un resbalón.—Al resbalar casualmente y caerse al pavimento en su domicilio José Pérez Martínez, vecino de 27 de Noviembre No. 24, se produjo lesiones de carácter menos graves de las que tuvo que ser asistido en el centro de socorros.

Riña y lesiones.—El vgte. 388 detuvo a los asiáticos Julián Lam vecino de Salud 21, Julián Liú de Finlay 5, Francisco Lima de Lazcano 112 y a Bernardo Sanz González de la Habana y vecino de Tenerife 48 por haberlos sorprendido en riña en el interior del Mercad oUnico, teniendo que ser asistido el Sanz y el Lam de lesiones leves en el centro de socorros.

UN EXPENDEDOR DE DROGAS QUE SERA EXPULSADO

En cuanto se le provea de su pasaporte será embarcado en el primer buque disponible

En la mañana de ayer la policía Secreta Nacional remitió cumpliendo órdenes del Secretario de Gobernación al Campamento de Tiscornia, al súbdito español señor Américo Cruz, conocido también por Agustín Cruz Pérez, a quien la policía acusa de estar dedicado al expendio de drogas narcóticas en Cuba.

En los informes suministrados por la policía mencionada en este caso, se afirma también que Cruz Pérez ha cumplido ya seis veces condenas por el mismo delito y que se trata de un elemento indeseable.

Será expulsado en el primer vapor que salga para España, tan pronto se le provea de su pasaporte.

DOS TIMADORES EXTRANJEROS HAN SIDO DETENIDOS

Al efectuar una mudanza le sustrajeron a un hombre alhajas por valor de $850

El vigilante de la segunda estación de policía número 222, Marcial Araujo, prestó un buen servicio ayer deteniendo a los dos timadores internacionales nombrados Juan Plans Buigas, español, de Cataluña, que dijo haber llegado hace diez días de Barcelona y Antonio González González, español, residente ya hace tiempo en Cuba, que trataron de estafar por el timo del "cuento", haciéndole creer que tenían muchas besanas de tierra, propiedades, etc., etc., a Manuel Valdés Castro, vecino de Zanja 58.

Se llevaron las alhajas.—El señor Agustín García Galleda, en nombre de la señora María Poli García, su hermana política, denunció en la Secreta que al hacer la mudanza de los muebles de J y 21 a G y 25, le sustrajeron un cofrecito conteniendo alhajas por valor de 850 pesos.

Los que realizaron la mudanza pertenecen a la agencia La Viajera y se nombran Francisco Rodríguez; Antonio Ruiz y Manuel Agüero.

LA ALIANZA NACIONAL FEMINISTA

En la tarde del miércoles la Alianza Nacional Feminista celebró, en la mansión de la Marquesa de Tiedra, una junta de la directiva y miembros de comisiones y subcomisiones, en la que tomaron importantes acuerdos, y a la que asistieron en calidad de invitadas numerosas amigas de la gentil anfitriona.

Estaban presentes, en primer lugar, la dueña de la casa, la joven señora Leticia de Arriba de Alonso, Marquesa de Tiedra; Celia Sarrá de Averhoff; Pilar Jorge de Tella; Fela Mederos de Fernández; Rosa Castro de Zaldo; Eugenia Ovies de Viurrún; Esperanza Cantero de Ovies; Graziella Maragliano de Franchi Alfaro, Julia Sedano de Campos; María Cabrera de Fernández Espinosa; Laura San Pedro; Margot Baños de Mañach; Pilar Arroyo de San Juan; María Coronado de González; Angela Hevia de Bas; Nena Arocena de Martínez Márquez; Andrea Arango de Llopart; Nena Granda de Uriarte; Eudosia Lara; Rosa Arredondo de Vega; Josefina Menéndez de Pimentel; Dolores Zuazo de Ravena; Isabel Hernández de Párraga; Carmen Hernández de O'Farrill y Rosa María Sánchez de Alliegro; y las señoritas de Fernández; Sylvia de Castro; Olga González Coronado; Rosario Arellano; Rosario Guillaume; Ofelia Domínguez; María López Barrié; Amalia Ravena e Isabel Margarita Ordetx.

Se señaló para el próximo lunes ocho una junta del ejecutivo y miembros de comisiones y vocales suplentes, que se efectuará en la residencia de la señora Jorge de Tella, Paseo diez; fijándose la próxima junta general para el miércoles diecisiete, a las tres de la tarde, hora inglesa, en la casa Línea 72 esquina a B, cedida al efecto por la señora Laura San Pedro.

Las Grietas que Presenta la Catedral de S. Pedro, en Roma

ROMA, octubre 4. UP.—El Papa Pío XI, después de inspeccionar los machones exteriores de la Catedral de San Pedro, decidió hoy que se refuerce el edificio, inyectando cemento líquido en las grietas que presentan los referidos machones.

Durante varios siglos las grietas se han ido ahondando, y como pueden llegar a afectar a la solidez de la cúpula, el Papa, después de hacer una inspección en compañía del famoso arquitecto, senador Luca Beltrani, decidió el refuerzo inmediato de los machones, evitando de esta suerte hasta la más remota posibilidad de peligro para las obras maestras de Miguel Angel que encierra la catedral.

El procedimiento para inyectar cemento líquido en las grietas será análogo al que se empleó para reforzar el terreno próximo a los cimientos de la torre inclinada de Pisa.

LAS CASITAS DE OBREROS HECHAS POR EL DR. CESPEDES HAN DE SER ENTREGADAS EL DIA 10 DE OCTUBRE

También ese día se efectuará el sorteo de las cinco que no han podido ser entregadas antes por no ajustarse al reglamento. Los ascensos en la Policía de Marianao

ASCENSOS EN LA POLICIA DE MARIANAO

El Jefe de Policía Estanislao Mansip con este fecha ascendió a los vigilantes Ricardo Pérez, marcado con el nmero 13, a una plaza en la infantería ostentando a partir de esta fecha el número 52, también fué ascendido Amado Paez, a la plaza del señor Pérez.

LESIONADO GRAVE

Esta noche fué asistido en el Centro de Socorros por el doctor Antonio Granda el joven Gumersindo Fernández Alonso, natural de España, de 17 años de edad, residente en la calle Carmen y San Cándido, presentaba la fractura completa del radio y del cúbito con escoriaciones diseminadas por la piel siendo su estado grave: constituído en el centro benéfico el sargento de policía Juan Lavoi, le tomó declaración al herido el que dijo que montaba un potro por el callejón del Tejar Andrade, resistiéndosele la bestia arrojándolo de la silla, estimando el hecho casual.

BANQUETE PRO-CUARTEL DE BOMBEROS

Existe gran entusiasmo entre los vecinos de esta Villa para asistir el día 7 del presente mes a una brillante fiesta que se celebrará en los espaciosos salones de la Sociedad de Marianao, con motivo de la terminación de las obras del Cuartel de Bomberos.

Se dará un banquete al que concurrirán más de doscientas personas y han prometido asistir el Sr. Secretario de Obras Públicas doctor Carlos Miguel de Céspedes, el Gobernador Provincial y demás autoridades, entre ellas las del Departamento de Incendios de la Capital. Un resonante triunfo le auguramos al señor Bonada, iniciador de la fiesta.

LAS CASITAS DE OBREROS DE LA CALLE DE GENERAL LEE SERAN ENTREGADAS EL PROXIMO DIEZ DE OCTUBRE A LOS QUE RESULTARON FAVORECIDOS EN EL SORTEO CELEBRADO HACE VARIOS MESES

Probablemente el día diez del presente mes le serán entregadas las casitas de obreros que fueron construídas por el señor Secretario de Obras Públicas a los que resultaron agraciados en el sorteo que se llevó a cabo meses pasados.

También se verificará el sorteo de cinco de las mismas que no pudieron entregarse por no estar ajustadas al reglamento.

A las diez de la mañana es la hora señalada para la entrega y a ese fin concurrirá el doctor Carlos Miguel de Céspedes, y otras autoridades.

A. MARTINEZ, Corresponsal.

EL HOMENAJE AL PRESIDENTE Y A VIR. GUTIERREZ

Lo costearán los jefes de departamentos. Las localidades son para el elemento popular

Breves momentos conversamos ayer con el sub-Secretario de Comunicaciones Don Juan Clemente Zamora, que está actuando ahora como Presidente de la Comisión de Hacienda, que tiene a su cargo la organización del homenaje que ha de tributársele el día 20 al Presidente de la República y al doctor Viriato Gutiérrez en el Teatro Nacional.

El señor Zamora nos dijo que se había acordado un presupuesto relativamente bajo para los gastos que esa fiesta ocasiona y que no llegarían a mil quinientos pesos. Un decorado floral sobrio y elegante y multitud de banderas y enseñas diversas y vistosas colgaduras para los palcos. Esto desecha la idea primeramente concebida, de que el teatro fuera decorado por un grupo de artistas cubanos, cuyo presupuesto se elevó a algunos miles de pesos.

El homenaje será costeado por una suscripción que se hará entre los jefes de Departamentos. Secciones, Negociados y Secretarios del Despacho, a fin de que los empleados, que tienen escasos sueldos y muchas necesidades no tengan que contribuir al mismo Los que ganen doscientos pesos contribuirán con un peso. Los que ganen trescientos, dos pesos y los secretarios se han suscrito con veinte pesos cada uno. Esto no excluye, desde luego la adhesión voluntaria de quien quiera pagar también su participación, pero no es necesario, según afirmó el señor Zamora.

Respecto del problema de repartir las localidades el señor Zamora, como la generalidad de la comisión piensa que ese acto político no debe ser propio para la alta sociedad y que sería más propio ceder los asientos a las numerosas solicitudes que ya tienen de familias modestas y hasta humildes que quieren asistir al acto, dándole así un marcado carácter popular.

El palco del señor Presidente de la República estará decorado bellísimamente.

RENOVADAS LAS RENCILLAS ENTRE CAMAGUEYANOS

Querella por perjurio del senador Maidique contra el Sr. Antolín Agüero Sánchez

INSPECCION A LOS NEGOCIADOS

Durante cerca de dos horas, en la mañana de ayer estuvo el General Manuel Delgado, Secretario de Gobernación, visitando los diferentes negociados de su Departamento, en los que giró una acuciosa inspección de todos los asuntos que están tramitándose, felicitándose del orden y compostura observados en aquellos laboriosos empleados.

EL SENADOR MAIDIQUE

En la mañana de ayer se comentó vivamente entre los elementos que visitan diariamente la Secretaría de Gobernación, el recrudecimiento de la animosidad camagüeyana, que se conceptuaba en receso, al presentar el Senador señor Modesto Maidique una querella de perjurio contra el señor Antolín Agüero Sánchez, quien a su vez se halla procesado por el secuestro del Delegado de la Asamblea de Ciego de Avila, señor Echemendia. La querella fué presentada en el Juzgado de Instrucción de la Sección Primera ante el Juez señor Quesada, haciéndose consistir en que el señor Agüero afirmó que le había entregado un acta de aquella famosa reunión al señor Maidique él en una fecha determinada cuando lo realizó algunos dias despues.

UN RECLAMADO POR LESIONES FUE DETENIDO

En Neptuno y Galiano, una señora sufrió lesiones al ser arrollada por un ómnibus

ARROLLADA

Rosario Tetilla Cardoso, de 21 años vecina de Galiano 70, fué asistida en el Hospital Municipal, de graves contusiones diseminadas por el cuerpo, que sufrió en Neptuno y Galiano, al ser arrollada por el auto-omnibus número 110 de la empresa Habana, conducida por Alfredo Galindo Martínez, vecino de Santa Emilia número 6.

DETENIDO EL AUTOR DE UNAS LESIONES

El teniente Miguel Angel Rodríguez, auxiliado de los vigilantes Navas y Montaner, arrestaron ayer a Chavez Fernández, de 23 años, vecino de Infanta número 18, por encontrarse reclamado en causa por lesiones graves, por el Juez de Instrucción de la Sección Segunda.

El primero de Octubre del corriente, a las cuatro de la madrugada Chavez viajaba en un automóvil por la esquina de Sitios y Angeles, en cuyos instantes salió al encuentro otro auto manejado por Valeriano Tuero, vecino de San Indalecio número 4. Entre este y el primero se suscitó una disputa, siendo agredido el chofer por Chavez, quien le pegó despiadadamente, causándole la fractura de los huesos de la nariz y contusiones por la cara, de carácter grave.

Chavez fué presentado ante el Juez reclamante quien lo remitió al vivac.

MAÑANA HABRA JUNTA GENERAL DE TORCEDORES

Asamblea de los empleados de cafés para dar a conocer a los socios el reglamento

La Sociedad de Torcedores ha convocado a sus afiliados para la Junta General Extraordinaria, que celegrará mañana día 5, en segunda convocatoria, en su local de San Miguel 216 y 218, a las ocho y media de la noche.

En la orden del día figuran los siguientes asuntos: Sobre el horario de labor, a petición de los obreros de Partagás. Petición de un compañero, para obtener el pago de un título de doctor a fin de poder ejercer

Informes de la Excursión a la ciudad de Matanzas. Tratar de la próxima Excursión a Cárdenas, y de la que ha de celebrarse después en esta capital, en protesta de la mecanización de la industria.

LA COMISION DE CULTURA

En la noche de hoy se reunirá reglamentariamente la Comisión de Cultura de la Sociedad de Torcedores, para discutir importantes proposiciones que han de presentar los miembros de la misma.

LA UNION DE EMPLEADOS DE CAFES

En su local de Industria 140, altos celebraron anoche una Asamblea los empleados de Cafés, para dar a conocer el nuevo Reglamento redactado por la Comisión designada al efecto.

El acto se vió muy concurrido, tanto por elementos de la Unión de Empleados como por miembros de los oficios similares, del ramo de la Federación Gastronómica, interesados en conocer la reglamentación que desean adoptar los Dependientes de Cafés, de carácter sindical, por lo cual puedan pertenecer a la misma los que ejercen profesiones similares a las uyas en los Hoteles Fondas Restaurants, Bares etc.

La Junta comenzó a las nueve de la noche, dada la extensión de los debates que se promovieron en la discusión del articulado del Reglamento, se prolongó hasta altas horas de la noche, quedando pendientes de aprobación algunos artículos cuando nos retiramos del local por lo avanzado de la hora.

PODRAN CELEBRARSE FIESTAS Y REUNIONES DE TODA CLASE, QUE NO SEAN DE PENSION, SIN EL PERMISO DE LA ALCALDIA, LOS DIAS NUEVE, DIEZ, ONCE Y DOCE

Los comerciantes de la calle de Obispo se disponen a decorar esa importante vía como homenaje a los veteranos hispanoamericanos. — Buscando el origen de algunas circulares ofensivas para el señor Presidente de la República. — El tesoro municipal

El jefe de Espectáculos, Sr. Francisco J. Sierra, ha elevado a la consideración del alcalde, un proyecto de decreto, disponiendo que los días 9, 10, 11 y 12 de los corrientes, con motivo de la festividad patriótica de la fecha, y de los festejos que se organizan en honor de los veteranos de la guerra hispanoamericana, puedan verificarse reuniones familiares y fiestas bailables, sin fijación de tiempo para terminar, con excepción de los bailes de pensión, cuyos permisos serán visados por la Alcaldía, previo el pago de los arbitrios debidos.

DETENCION DE AUTOMOVILES

La Secretaría de Hacienda dió cuenta de que puede devolverse el camión número 476931, de la Casa Merson, por haberse satisfecho el arbitrio correspondiente; y que por defectos en la documentación, fueron anviados al depósitos municipal numerosas carretillas y carros de cuatro ruedas, y los automóviles siguientes: Packard U-7293-H, de la Agencia Elcar; Dodge Brothers número 100388, de Ortiz y Fernández; y Buick número 913757, del señor Francisco Segurado.

EMPLEADOS MUNICIPALES CITADOS ANTE LA AUDIENCIA

Por la Alcaldía de la Habana han sido citados para que presten declaración como testigos en juicio que se efectuará el día 13 de este mes, los señores Carlos M. Peláez, jefe del Departamento Municipal de Gobernación; Manuel de Cárdenas, jefe del Departamento de Impuestos; y Rafael Chenard, segundo jefe de ese último departamento.

—La propia Alcaldía cita al señor Miguel de Miguel, jefe de Negociado en el Departamento de Impuestos, para prestar declaración en juicio público, el día 16; y al señor Ramón Núñez, empleado, para el día nueve.

INVITADO EL ALCALDE A LA CONFERENCIA DEL DOCTOR RIVEIRA

El presidente de la Asociación de Dependientes del Comercio de la Habana, ha invitado al alcalde para la conferencia que en los salones de dicha institución ofrecerá el doctor Alejandro E. Riveira, en la noche de hoy.

EL TESORO MUNICIPAL

Recaudación obtenida por la Tesorería municipal el día 3 del actual:

Ejercicio corriente, $3.085.48; resultas, $1.467.39. Para el Consejo Provincial, $616.33.

Existencia en caja: Ejercicio corriente, $167.207.40; resultas, pesos 661.439.43. Para el Consejo Provincial, $43.492.56. Presupuesto extraordinario $287.94. Depósitos, pesos 123.676.64. Total general 996.103.97 pesos.

Del capítulo de Resultas corresponde la suma de $124.695.02 al ejercicio de 1927 a 1928; y la de pesos 256.646.95 al de 1928 a 1929.

LOS FRANCISCOS DE LA ALCALDIA

Ayer celebró su fiesta onomástica el joven doctor Francisco Arango, caballeroso secretario particular del doctor Miguel Mariano Gómez. Con ese motivo el señor Arango recibió numerosas felicitaciones, a las que unimos la nuestra, muy sincera.

—También el señor Francisco Lazcano, jefe en comisión del Registro General de la Alcaldía; y el señor Francisco Castro, secretario de la Comisión del Impuesto Territorial, celebraron su onomástico, por lo que sus empleados y amigos les testimoniaron su consideración más entusiasta.

PETICION DE LOS COMERCIANTES DE LA CALLE DE OBISPO

La Asociación de Comerciantes y Banqueros de la calle de Obispo, solicitó ayer de la Alcaldía autorización para cerrar al tránsito de vehículos esa avenida en el día de hoy, después de las seis de la tarde, a fin de poder proceder debidamente al arreglo de la misma, para recibir dignamente a los veteranos de la guerra hispano americana, que nos visiten.

EL ARTICULO 13 DE UNA ORDEN MILITAR

La Secretaría de Agricultura ha rogado a la Alcaldía disponga los medios procedentes para que se haga cumplir en los rastros de matanza, el artículo 13 de la Orden Militar número 353, del año 1900.

EN MENOSPRECIO DEL PRESIDENTE DE LA REPUBLICA

El gobernador de la provincia ha participado al alcalde, en comunicación circular, que no habiéndose descifrado por algunos funcionarios el telegrama en clave que se les dirigió, aclara ahora que en el mismo se transcribía un impreso repartido en muchos lugares de la República donde se consignaban frases soeces e insultantes para el señor Presidente de la República y se le invitaba a ir a Camagüey, donde sería agredido.

Termina el gobernador provincial manifestando que ese telegrama se cursó con objeto de que la autoridad municipal investigase si en su término se habían repartido copias del impreso de referencia, y en caso afirmativo, por quiénes.

DEVOLUCION DE BOUCHERS

La Secretaría de Hacienda ha enviado al alcalde los bouchers correspondientes para el cobro de la suma de $195.706.96, que le corresponden al Ayuntamiento, del 50 por ciento del quinquenio anterior, por concepto de la recaudación por transporte terrestre.

MALOS ANTECEDENTES

Remitió a la Alcalde la sexta Estación de Policía, un título de chofer expedido en el término municipal de Marianao, número 4997, a favor de José Zequeira Hernández, el cual lo obtuvo después de habérsele quitado el que poseía de la Habana, por haberse comproado sus antecedentes penales.

PIQUERA

Ha solicitado de la Alcaldía el señor Manuel Arias, que se habilite como paradero de vehículos, la esquina que forman las calles de Lagunas y Escobar.

DESEAN SER CHOFERES

Para ser examinados de choferes presentaron en la Alcaldía la documentación correspondiente los señores Carlos Stuard José Eugenio Pons Miguel Angel Rodríguez Cipriano Menéndez y Joaquín Ruiz.

INTOXICADA

Margarita Vega Acosta, de 18 años, vecina de Churruca número 7, fue asistida de una grave intoxicación que se produjo al ingerir equivocadamente, siete pastillas de permanganato.

La policía cree que la joven Vega, haya tratado de suicidarse toda vez que son demasiado numeros de pastillas para confundirlas con otras.

Mordeduras de perro.—En la Covadonga fué asistido de heridas producidas por arcada dentaria en el antebrazo derecho, Francisco Pulido Ochoa, vecino de Valle y Basarrate las que sufrió al ser mordido por un perro de la propiedad de Luis Pérez Villar vecino de Basarrate 14.

Un choque.—En Menocal y Barnet chocó el auto 4686 que guiaba Antonio Ros Cernuda, vecino de Santos Suárez 131 con el camión 5450 que manejaba José Suárez Padrón vecino de Menocal 47 sufriendo ambos vehículos averías de escasa importancia.

EL EJECUTIVO DE LA ASOCIACION DE CONCILIACION

El comité ejecutivo quedó constituído ayer, siendo muchos los comités formados

En la casa Jesús del Monte número 514. se ha constituido el Comité Central Ejecutivo de la Asociación Nacional de Conciliación, que con tanto éxito preside nuestro distinguido amigo el señor Manuel Sánchez, eligiéndose en esa reunión al señor Luis Vázquez. Para Secretario, y al señor Gregorio Rodríguez para Director.

Esta asociación lleva ya constituidos numerosos comités en diversos lugares de la Habana y se propone desenvolver en esta campaña política grandes actividades en pro de la elección del general Machado para el nuevo período especial de seis años en la Presidencia de la República.

SE ACLARARAN LOS TERMINOS DE UN DISCURSO

El Presidente no dijo que se acabaría el cooperativismo político, sino el electoral

El doctor Oscar Soto, exrepresentante y recién designado secretario de la Comisión de Ferrocarriles, estuvo en la mañana de ayer en la Secretaría de Gobernación para la gestión de diversos asuntos políticos. Hablando con los periodistas afirmó que tan pronto llegara a la Habana el Presidente de la República, haría algunas declaraciones acerca de su discurso pronunciado en Santiago de Cuba, que a su juicio ha sido mal interpretado.

El doctor Soto afirma que el general Machado no se refirió en lo absoluto a que cesara por ahora el cooperativismo político, ni la inteligencia entre los partidos para el desarrollo de un plan de gobierno armónico, sino al cooperativismo electoral, puesto que el propósito del Presidente es que en lo futuro, haya luchas comiciales y queden los partidos poderosamente organizados, que regulen las funciones cívicas.

QUEMADURAS

Roberto García, de 6 años de edad y vecino de Zaldo número 19, fué asistido de graves quemaduras diseminadas por todo el cuerpo, que se causó al vertérsele un jarro con agua hirviente.

LA MAYOR
32 EDIFICIOS
600 EMPLEADOS
SARRÁ
DROGUERIA
ABIERTA TODOS LOS DIAS
TODA LA NOCHE LOS MARTES

LAS DENUNCIAS AL MUNICIPIO DE MANZANILLO

Se pide que un ingeniero de Oriente tase el matadero por el que están pagando $90,000

En la tarde de ayer se recibió en la Secretaría de Gobernación un telegrama del pericial de aquel Departamento señor Salustio Garúa, dando cuenta de haber llegado a Manzanillo para realizar la inspección que le ha sido encomendada, en la comprobación de las denuncias que se han hecho acerca de algunas irregularidades advertidas en el funcionamiento de dos mataderos de aquella ciudad.

El señor García lleva instrucciones de ocuparse solamente del examen de los libros del Municipio en que se anotan las cantidades entregaadas por el matadero cuya construcción se subvenciona por aquel municipio y examinar los balances que aquel haya practicado para ver si están correctos.

La Secretaría de Gobernación ha librado un suplicatorio por conducto del Secretario de Obras Públicas a la Jefatura del Distrito de Oriente, para que se designe a un ingeniero arquitecto que tase aquel edificio del matadero y diga si en efecto vale los noventa mil pesos que está pagando el Municipio de Manzanillo, o solamente menos de diez mil como afirma el denunciante señor Leiva.

También se ha pasado a la Secretaría de Justicia la denuncia por dicho señor formulada, para que dicho centro informe a Gobernación si está dentro de las facultades del Alcalde, detener a los expendedores de carne del otro matadero autorizado e imponerle las multas cuyos recibos aquellos han remitido a Gobernación.

Cuando se reciban estos informes diversos, la Secretaría adoptará la resolución pertienente en este caso.

AGUA PLUTO
El purgante laxante de las Américas

2 Reparaciones Necesarias y Oportunas

El arribo a esta capital de la numerosa expedición de veteranos norteamericanos que ha comenzado ya, nos mueve a sugerir al Departamento de Obras Públicas — si lo precisare — la urgente necesidad de disponer dos reparaciones especialmente oportunas.

La de la calle Almendares, en Marianao, vía que conduce al central Toledo, preferentemente visitado por los turistas. En la tarde del pasado miércoles un auto de lujo en que realizaban ese paseo (tan sugestivo y tan interesante para los excursionistas) seis distinguidos viajeros estadunidenses hubo de quedar "varado" en dicha calle. Ello avisa del mal estado en que se halla actualmente

Otra vía que exige inmediato arreglo es la que bordea las alturas de la Universidad, continuación de la calle Jovellar, frente al Hospital Calixto García, para hacer posible, sobre todo de noche que es cuando resulta inigualable el panorama que desde allí se contempla, el tránsito cómodo de los vehículos que no suelen aventurarse por aquellos lugares, a pesar de sus excepcionales ventajas, prácticamente inaccesibles ahora.

FARMACIAS DE TURNO

VIERNES

Dirección	Teléfono
HABANA	
General Aguirre 19	A-8422
Zenea 145	U-5218
. V. Aguilera 67 y 69	M-3716
Escobar 197	A-5670
Padre Varela 645	A-5247
Gral. Q. Banderas 14	A-1664
Estrada Palma 95	A-3992
Padre Varela 1	U-7048
R. María de Labra 236	M-1521
Merced 42	M-2760
Pí Margall 27 y 29	A-1700
P. Pérez y Villegas	A-3580
Luz y San Ignacio	M-4015
Máximo Gómez 2-H	A-2633
G. M. Suárez y Oquendo	M-2636
Finlay y Soledad	U-2967
Menocal y J. San Martín	U-2274
Príncipe 19	U-1248
Fernandina 77	A-6365
Ave. de la República 388	U-6774
Sitios y Franco	U-4448
VEDADO	
Calle 2 entre 31 y Zapata	F-6002
Calle 17 entre F y G	F-1118
Calle 17 entre F y G	F-6222
Calle M y 13	F-6245
Calle 2 entre 35 y 37	F-1904
Avenida de Wilson 111	F-6200
VIBORA	
Concepción y S. Lázaro	I-3078
Estrada Palma 59	I-6529
Milagros y San Anastasio	X-1061
10 de Octubre 443	I-2481
10 de Octubre 614	I-4486
JESUS DEL MONTE y SANTOS SUAREZ	
Santos Suárez y Serrano	I-7609
10 de Octubre 218	I-2155
LUYANO	
Calzada de Luyanó 113	I-2713
Caserío de Luyanó 48	X-1748
CERRO	
Cerro 440	M-4230
Calzada del Cerro 496	A-6720
Salvador y Bellavista	I-1876

NOTA. — Este grupo deberá prestar el servicio público todo el día y noche de los domingos siguientes: MARZO 11; ABRIL 22; JUNIO 3; JULIO 15; AGOSTO 26; OCTUBRE 7; NOVIEMBRE 18; DICIEMBRE 30.

Carabaña
El mejor purgante laxante

M.E.C.D. 2016

SECCION 2

QUEJAS DE SUSCRIPTORES
Departamento Central: Habana. M-3494. Agencias: Cerro y Jesús del Monte, I-1994. Marianao, Columbia, Almendares, Buen Retiro, Quemados y Pogolotti: FO 7090.

DIARIO DE LA MARINA

SUSCRIPTORES
Para anuncios económicos en horas de oficina llame a los teléfonos A-3333 y A-1014. Para suscribirse llame al M-8404.

2

AÑO XCVI — Acogido a la franquicia postal. — LA HABANA, VIERNES, 5 DE OCTUBRE DE 1928 — El periódico más antiguo de Cuba. — PAGINA DIECISIETE

CONTENIDO TEXTUAL DE LA NOTA ENVIADA POR EL GOBIERNO DE E. E. UNIDOS AL DE LA GRAN BRETAÑA SOBRE EL PACTO ANGLO-FRANCES

Indicaciones que presenta el Gobierno norteamericano en cuanto a la base de limitación naval, según ésta ha sido resumida por Inglaterra en la comunicación que, sobre este particular envió al Gobierno de Washington

LOS ESTADOS UNIDOS OPINAN QUE CUALQUIER LIMITACION DE ARMAMENTOS NAVALES HA DE COMPRENDER A LOS BUQUES DE TODAS CLASES

El acuerdo franco-británico no establece limitaciones de clase alguna sobre los cruceros con cañones de seis pulgadas, ni sobre los destroyers ni los submarinos de 600 o menos toneladas, a pesar de ser unidades eficientes

PARIS, Oct. 3.—A continuación publicamos el contenido íntegro y textual de la nota recientemente entregada por el gobierno de los Estados Unidos al de la Gran Bretaña en respuesta a la nota franco-británica. Un documento idéntico puesto en manos de M. Briand en el Quay d'Orsay, por un alto funcionario de la embajada norteamericana en esta capital.

El Gobierno de los Estados Unidos ha recibido del Gobierno de Su Majestad una comunicación en la que se sumariza el acuerdo llegado entre los Gobiernos de la Gran Bretaña y de Francia, como base de una limitación naval, acuerdo que, según se manifiesta, será presentado en la próxima sesión de la Comisión Preparatoria a la Conferencia del Desarme.

El Gobierno de los Estados Unidos tiene a bien el presentar ciertas indicaciones en cuanto a la base de limitación naval según ésta ha sido sumarizada por Inglaterra. De la comunicación se desprende que:

"La limitación que tendrá que determinar la Conferencia de Desarme tratará de cuatro clases de barcos de guerra.

1).—Buques de línea, es decir, barcos de más de 10.000 toneladas o con cañones de un calibre mayor de 8 pulgadas.

2).—Porta-aeroplanos de más de 10.000 toneladas.

3).—Buques de superficie, (sic) de 10.000 o menos toneladas, armados con cañones de más de 6 y hasta 8 pulgadas.

4).—Submarinos de alta mar, mayores de 600 toneladas".

Como el Tratado de Washington reglamenta las dos primeras clases, a saber, los buques de línea y los porta-aeroplanos, la Comisión Preparatoria tendrá que tomar en consideración tan sólo las dos últimas categorías, en lo que atañe a los firmantes de ese Tratado.

En el anterior sumario del acuerdo se ve que las únicas clases que ha sido propuesto limitar bajo el convenio redactado por Francia e Inglaterra, son las de los cruceros de 10.000 o menos toneladas, armados con cañones de 6 y hasta 8 pulgadas de calibre y la de submarinos mayores de 600 toneladas. La actitud asumida por el Gobierno de los Estados Unidos ha sido, y hoy es, el que cualquier limitación de armamentos navales, para que sea eficaz, debe aplicarse a todas las clases de buques de combate. El acuerdo franco-británico no establece limitaciones de clase alguna sobre los cruceros con cañones de 6 pulgadas, ni sobre los destroyers, ni sobre los submarinos de 600 o menos toneladas. No puede pretenderse que tipos de los buques de tal modo exentos de toda limitación, no sean unidades de combate en extremo eficientes.

Nadie podría negar que los cruceros modernos armados con cañones de 6 pulgadas, o que los destroyers armados de modo semejante, tengan un alto valor ofensivo, especialmente para una nación que posee bases bien distribuidas en diversas partes del mundo. En realidad, tales cruceros componen el mayor número de buques de combate hoy existente en el mundo. La limitación de tan solo esos buques de superficie que son objeto de restricciones en la clase 3 del convenio en proyecto, es decir, cruceros de 10.000 o menos toneladas armados con cañones de más de 6 y hasta 8 pulgadas de calibre, sería imponer restricciones solamente a tipos especialmente adecuados a las necesidades de los Estados Unidos.

Los Estados Unidos no pueden aceptar como una clase separada, la de buques de combate de superficie de 10.000 o menos toneladas armados con cañones de más de 6 y hasta 8 pulgadas. Es, además, claramente evidente que la limitación de este tipo solo aumentaría enormemente la relativa potencia ofensiva de una nación que posea una marina mercante de gran tonelaje, en la cual se puedan efectuar preparaciones en tiempo de paz para montar cañones de 6 pulgadas.

En la Conferencia Tri-Potencial de Ginebra, celebrada en 1927, la delegación británica propuso que los cruceros se dividieran en dos clases del siguiente modo: Los que montasen cañones de 8 pulgadas, y los que llevasen cañones de 6 o menos pulgadas. Propusieron también que se limitase a un número reducido los cruceros con cañones de 8 pulgadas o que se les impusiera una limitación de pequeño tonelaje y que, a la clase con cañones de 6 o menos pulgadas, se le permitiese un tonelaje mucho mayor, o lo que significa lo mismo, un gran número de cruceros de esta clase.

La limitación propuesta por la delegación británica sobre esta clase de cruceros menores, era tan elevada que la delegación norteamericana la juzgó, para sus efectos, como no constituyendo limitación alguna. Se presenta ahora esta proposición en forma nueva y, tal vez, más desfavorable aun, que sigue limitando los cruceros de gran porte, tan adecuados a las necesidades norteamericanas, pero abiertamente deja de imponer cualquier limitación que sea a los cruceros que monten cañones de 6 o menos pulgadas.

Esta proposición es, de obvio modo, incompatible con la actitud norteamericana en la Conferencia Tri-Police. Es aun más inaceptable que la proposición presentada por la delegación británica en esa Conferencia, no sólo porque coloca a los Estados Unidos en decidida desventaja, sino porque descarta totalmente el principio de la limitación en lo tocante a aplicarlo a tipos importantes de buques de guerra.

Mucho de lo antedicho, en cuanto a barcos de la clase 3 en el acuerdo franco-británico, se aplica, con igual o mayor fuerza, a la clase 4. El Gobierno norteamericano no puede aceptar como una clase separada de submarino los mayores de 600 toneladas, dejando ilimitados a las 600 o menos. Los submarinos de 600 toneladas son formidables buques de combate. Portan los mismos torpedos que los que llevan los submarinos mayores y son de igual fuerza destructora, dentro de su radio de operaciones. También puede armárseles con cañones de 5 pulgadas. Los Estados Unidos se prestarían gustosos, en combinación con todas las naciones del mundo, a abolir del todo el submarino. Si, no obstante, es preciso que el submarino siga empleándose como instrumento de hostilidades, el Gobierno norteamericano es de opinión que debiera de limitarse a un tonelaje y número razonables.

Si tienen que imponerse ulteriores restricciones sobre la construcción de buques de guerra, de suerte que pueda cesar la competencia entre las naciones a ese respecto, los Estados Unidos tienen la creencia de que debiéranse de incluir todas las clases de barcos de combate, los submarinos igual que los buques de superficie.

El Gobierno de los Estados Unidos ha abogado ardiente y consistentemente en pro de la verdadera reducción y limitación de los armamentos navales. Ha prestado sus mejores esfuerzos en dirección de encontrar métodos aceptables para llegar a este tan deseable fin. Se consideraría dichoso de continuar tales esfuerzos, pero no puede consentir a proposiciones que dejarían la puerta abierta de par en par a la construcción ilimitada de ciertos tipos de buques de un alto valor en eficiencia de combate y que impondría restricciones tan solo a tipos especialmente adecuados a las necesidades norteamericanas.

El Gobierno norteamericano no busca ventajas especiales en los mares, pero evidentemente no puede permitir que se le coloque en una posición de manifiesta desventaja. El Gobierno norteamericano opina, además, que las estipulaciones del acuerdo franco-británico, al dejar sin limitación una cantidad tan grande de tonelaje y tantos tipos de barcos, tenderían, en realidad, a anular el objeto primordial de toda conferencia para la reducción o limitación de armamentos, en cuanto no eliminarían la competencia en armamentos navales y no efectuarían economía alguna. Por todas estas razones, el Gobierno de los Estados Unidos cree que no realizaría ningún propósito útil al aceptar como base de discusión las proposiciones franco-británicas.

El Gobierno norteamericano no ofrece objección alguna a cualquier acuerdo entre Francia y la Gran Bretaña que esas naciones juzguen sea ventajoso para ellas, y favorables a la limitación de armamentos, pero naturalmente no puede consentir que un acuerdo tal sea aplicado a los Estados Unidos.

Para hacer bien claro que está justificado al negarse a adoptar el convenio franco-británico como base de discusión sobre limitación naval, parece apropiado el pasar brevemente en revista la actitud del Gobierno de los Estados Unidos con relación a los métodos de limitación, de modo a mostrar que ha favorecido de manera consistente una limitación proporcional de carácter drástico.

El éxito de la Conferencia de Washington es de todos conocido. Limitó estrictamente todos los buques de combate y los porta-aeroplanos mayores de 10.000 toneladas. A fin de poder hacer posible tal limitación, el Gobierno norteamericano hizo gran des sacrificios en la reducción de planes constructivos y llegó hasta a la destrucción de buques ya construídos.

En la primera sesión de la Conferencia Preparatoria, el Gobierno norteamericano sometió como proposiciones a las que se siguieron adhiriendo en reuniones posteriores, las siguientes:

1).—Que se prescriba el tonelaje total permitido en cada clase de buques de guerra.

2).—Que se prescriba el máximo tonelaje de cada unidad y el calibre máximo de cañones permitido a cada clase.

3).—Que mientras no se exceda el tonelaje total permitido en cada clase, el número efectivo de unidades pueda dejarse a la discreción de cada potencia interesada.

Dentro de este plan general, la proposición norteamericana en la Conferencia de Ginebra fué: para los Estados Unidos y el Imperio Británico un tonelaje total en la clase de cruceros de 250.000 a 300.000 toneladas y para el Japón de 150.000 a 180.000; en la clase de destroyers para los Estados Unidos y el Imperio Británico de 200.000 a 250.000 toneladas y para el Japón 120.000 a 150.000.

En la clase de submarinos: para los Estados Unidos y el Imperio Británico de 60.000 a 90.000 y para el Japón de 36.000 a 54.000. Declaró, además, la delegación norteamericana que, si cualquier potencia representada se juzgaba justificada en proponer niveles aún más bajos de tonelaje para las embarcaciones auxiliares, el Gobierno norteamericano otorgaría una buena acogida a tal proposición.

El objeto de esas proposiciones era el que no hubiese competencia entre las tres potencias en construir barcos de guerra, que sus flotas respectivas pudiesen mantenerse al nivel más bajo, compatible con la seguridad nacional y no fuese de tamaño y carácter a justificar sospechas de intentos agresivos y, finalmente, el que una sabia economía nos dicta, es decir, mantener en un mínimo las futuras construcciones navales.

El Gobierno de los Estados Unidos continuará dispuesto a emplear sus mejores esfuerzos para obtener una base de ulterior limitación naval, satisfactoria a todas las potencias navales, incluyendo todas las que no estuvieron representadas en la Triple Conferencia de Ginebra, y está pronto a tomar en consideración en cualquier conferencia las necesidades especiales de Francia, de Italia o de cualquier otra potencia naval en cuanto a la clase determinada de buques que juzgan más adecuados para su defensa. Esto podría efectuarse, permitiendo a cualquiera de las potencias el variar la proporción de tonelaje en las clases dentro del tonelaje total: llegándose a un acuerdo sobre una determinada proporción.

Si se aumenta una clase de buques tendrá que deducir del tonelaje que se puede usar en otras clases. Una proposición dentro de esas orientaciones hecha por Francia y discutida por representantes norteamericanos y franceses sería considerada favorablemente por los Estados Unidos. Estos esperan por parte de otros, sin embargo, una consideración semejante para sus propias necesidades. Desgraciadamente el acuerdo Franco-Británico parece no llenar ninguna de las condiciones que el Gobierno norteamericano cree de vital importancia. Deja ilimitada una clase muy grande de buques de combate de gran eficacia, y, este mismo hecho conduciría inevitablemente a un recrudecimiento de la competencia naval, tan desastrosa a la economía nacional.

Reanudación de las Relaciones Diplomáticas de Chile y el Perú

Notable discurso pronunciado por el presidente peruano señor Leguía, al recibir al embajador chileno Figueroa

PALABRAS DE CORDIALIDAD Y DE AMOR SE CRUZARON EN LA SOLEMNE CEREMONIA

"Ha llegado la hora de liquidar con abnegación y justicia, los errores del pasado", dijo Leguía

El Encargado de Negocios del Perú, señor Oscar Barrenechea y Raygada, nos proporciona copia del cablegrama que ha recibido de la Cancillería de su país y que dice así:

LIMA, Sep. 3. (SR)— Legación de Perú. Habana.— "En audiencia pública realizada hoy 3 el señor Presidente Leguía recibió con el ceremonial acostumbrado, al Embajador chileno Figueroa Larrain, pronunciando el siguiente discurso.

"Excelentísimo señor: Recibo de vuestras manos, con singular complacencia, las cartas credenciales que os acreditan en el elevado carácter de Embajador Extraordinario y Plenipotenciario de la República de Chile ante mi Gobierno.

"Ya era tiempo, Excelentísimo señor, de volver por las tradiciones del pasado, que nos unieron fraternalmente a la sombra de una historia forjada por héroes comunes y sobre un suelo cuya continuidad trazó la mano de Dios en el curso del tiempo. Los pueblos se unen o se separan según la voz que les conmueve. Hubo la época en que predominaron fuerzas disolventes, que provocaron la perenne anarquía del Universo; pero ahora, por la ley de la evolución que transforma el instinto primitivo en inteligencia, gobiernan el mundo fuerzas de cooperación que unifican a los hombres y a los pueblos y establecen el reinado de la paz y del amor.

"Comprendiéndolo así Su Excelencia el Secretario de Estado Mr. Frank B. Kellogg, propuso la iniciativa que aceptamos, de restablecer las relaciones de nuestros pueblos, rotas en un momento en que la conciencia humana no había revelado aun su fuerza para transformar el pasado, empequeñecido por las guerras, en el presente iluminado por la paz.

"Vivimos, excelentísimo señor, un momento histórico. Vuestra presencia en la vieja casa que ilustró la vida legendaria de Pizarro, vuestras palabras que traducen la sinceridad de una convicción, la generosa actitud de Su Excelencia el Presidente de Chile, estadista y patriota, parecen anticipar el advenimiento de una hora que bendecirá la posteridad: la hora de liquidar con justicia y abnegación los errores del pasado, como lo habéis dicho muy bien, en forma que restablezca la amistad entre el Perú y el Chile, estable y definitivamente, a fin de que en el porvenir pueda rehacerse sin temores ni desconfianzas la antigua hermandad que generó nuestra fuerza y nuestra gloria.

"Excelentísimo señor: Al declararos reconocido en vuestra alta investidura diplomática, me complazco en ofreceros todo el concurso de mi Gobierno para el más feliz éxito de vuestra misión, y pediros que trasmitáis a vuestro país los votos que formulo por la prosperidad de Chile y la ventura personal de su digno Presidente."

UNA AMERICANA QUE DEFIENDE AL SOVIET DE RUSIA

Dice que no es un fracaso y que el Gobierno de su país debe reconocer al ruso

PARIS, octubre 4, (UP.) — El pueblo norteamericano desea que el Gobierno de Washington reconozca al Soviet de Rusia, según la señora Abby Scott Baker, esposa del doctor Robert W. Baker, médico de Washington, que acaba de regresar de una visita de seis semanas a Moscú, donde pudo suplementar sus propias observaciones con conversaciones con un grupo de congresistas norteamericanos que están visitando la capital de Rusia.

"Fuí a Rusia para ver cuál es la vida que se hace en un país comunista", dijo la señora Baker en una entrevista. Nada se preparó para mi visita, como es natural, y fuí a donde quise para decidir de las cosas por mí misma, sin acompañamiento de escolta.

"Durante seis semanas he paseado por todo Moscú, durante el día y la noche. Me he sentado en los bancos de los parques y he charlado con las gentes del pueblo que conocían el inglés, el francés o el alemán. Fuí a los cafés y a las tiendas de objetos de ocasión, y creo haber obtenido una interesante visión de Rusia.

"La mayor parte de las personas con quienes he hablado no son comunistas. Mientras una pequeña proporción me dió la sensación de que vivía en la desesperación y en la desgracia, la gran mayoría estaba interesada en el experimento del Soviet y lo aplaudía. No cabe la menor duda de que el Soviet es una empresa en marcha. Otra cosa es que pueda seguir muy adelante, pero mi impresión es que Rusia, bajo la actual administración, no es un fracaso.

"Por otra parte, creo que Rusia presenta una enorme oportunidad para el mundo. No debe olvidarse el desenvolvimiento de ese país. El senador Elmer Thomas, de Oklahoma, que estaba con el grupo de congresistas en Moscú este verano, ha tenido la oportunidad de estudiar la situación personalmente. Me he enterado que la cuestión del reconocimiento puede plantearse en el próximo Congreso. Creo que el pueblo de los Estados Unidos quisiera que Washington reconociera a Rusia".

La señora Baker embarcará para los Estados Unidos el 16 del actual.

LA PRENSA FRANCESA PUBLICA EL TEXTO DEL PACTO FRANCO-INGLES

PARIS, Oct. 4 UP.—El periódico "Echo de Paris" publica esta noche un resumen "suficientemente fiel" de las tres notas que se dice que constituyen las negociaciones del pacto naval anglo-francés.

La primera nota, del Gobierno de Londres, expresa el acuerdo con la indicación semi-oficial de París de limitar los acorazados de primera línea, buques aeródromos, cruceros de diez mil toneladas y submarinos. Se declara que si los franceses apoyan este plan antes que la Comisión Preparatoria del Desarme lo haga, Inglaterra retirará su oposición a la tésis francesa de las reservas militares.

Al contestar, el Ministro de Estado Briand pidió que se fijase un tonelaje máximo de cruceros de diez mil toneladas igual para cada nación, construyendo éstas solo los buques necesarios a sus respectivos intereses navales, mientras esté en vigor la Convención. Según ésta, solamente se limitarían los submarinos de más de 600 toneladas.

La respuesta inglesa fué trasmitida el 28 de julio, aceptando los términos generales y especificando los detalles del acuerdo. **(Véase en la página 17—cables extranjeros—el texto íntegro de este famoso tratado).**

EL ASESINO JAPONES QUE MATO A UN NIÑO, CRIMINAL EN 1er. GRADO

HONOLULU, Islas Hawai, noviembre 4. (U. P.) — Miles Fukunaga, el joven japonés de diecinueve años que secuestró y mató al niño Gill Jamieson, de diez años, hijo de un rico banquero de esta ciudad, fué declarado culpable de asesinato en primer grado, hoy por la noche.

Aunque se necesitó dos días para formar el jurado, con otros dos días bastó para presentar todos los testimonios del caso, semejante en muchos sentidos al de William Edward Hickman, matador de la niña Marion Parker en Los Angeles. El joven criminal japonés será condenado más tarde.

UNA PRINCESA DEFIENDE A SU CHOFER

NEWPORT, Estado de Rhode Island, octubre 4. (U. P.) — La princesa Miguel de Braganza, viuda del que fué heredero del trono de Portugal, compareció hoy ante un tribunal para hablar en nombre de su chofer, Russell Brown, al que se acusa de homicidio. La princesa prestó fianza de cinco mil pesos por su empleado.

Se acusa a Brown de homicidio por la muerte de Fred Robins, que murió en una colisión de su automóvil con el de la princesa, manejando por aquél.

PERSIA SE ADHIERE AL PACTO DE KELLOGG

WASHINGTON. Oct. UP.— Persia notificó hoy a los Estados Unidos su intención de adherirse al Tratado de Kellogg contra la guerra. Solo faltan ahora nueve naciones por notificar sus intenciones con respecto al Tratado: Brasil, Argentina, Colombia, Chile, Paraguay, Ecuador, Afganistan, Islandia y Hungría.

EL TRATADO DEL OPIO

WASHINGTON, Oct. 4. UP.— El Secretario Kellogg informó hoy a la Liga de las Naciones que los Estados Unidos no pueden cooperar en el establecimiento de los organismos destinados a hacer cumplir el tratado del opio, firmado en Ginebra en el año 1925.

Los Estados Unidos se niegan a ser partes en ese tratado porque tiende a destruír la unidad de propósito y la responsabilidad conjunta de las potencias que se acordó en la Convención del Opio de La Haya.

1450 Veteranos con sus Familias, Salieron hoy de N. York

NUEVA YORK, octubre 4. UP.—Hoy ha zarpado el vapor Evangeline llevando a 900 miembros de la Asociación de Veteranos de la Guerra Hispanoamericana, con rumbo a la Habana, donde celebrarán su trigésima reunión anual.

La Banda Municipal ejecutó "Hot Time in the Old Town", "Good Bye my Bluebell", "Dolly Gray" y todas las antiguas canciones a cuyos acordes marchaban los muchachos en aquellos emocionantes días de 1898. Fué aquella una guerra librada enteramente por voluntarios, cuando el Presidente MacKinley pidió 250.000 hombres.

El Evangeline lleva 350 de los muchachos de entonces, muchos de ellos vestidos con el viejo uniforme azul de aquel tiempo, pero la mayoría usan sólo el amplio sombrero de montaña que adoptó el ejército en la campaña de 1898.

El vapor Shawnee, recibió a bordo 550 veteranos acompañados por sus esposas e hijos, y algunos de ellos por sus nietos.

Los buques estaban empavesados y de todas las cubiertas partían numerosas cintas rojas, blancas y azules.

Nicolás, Príncipe de Rumanía, se ha Escapado con Una Bella Dama

Príncipe Nicolás de Rumania.

Está viviendo en París, en un hotel próximo al habitado por su hermano, el Príncipe Carol y por Madame Lupescu

SE VIO A NICOLAS EN COMPAÑIA DE UNA MUJER BONITA, ALTA Y RUBIA

El Gobierno rumano, dice, de modo oficial, que no hay tal fuga y que el Príncipe regresará mañana, sábado

PARIS, octubre 4. (UP) El pueblo de París ignoraba todavía esta noche la nota del Gobierno rumano desmintiendo los rumores acerca de la fuga del príncipe Nicolás", y continuaba haciendo comentarios respecto a si el príncipe se propone seguir la misma conducta que su hermano, el príncipe Carol.

Nicolás ha estado en París, de incógnito, durante un mes, y circulan rumores de que se escapó con una bella joven de la mejor sociedad rumana, y uno de los tres guardianes del Rey Niño Miguel.

Ostensiblemente al menos, el príncipe ha hecho en esta capital una vida de soltero, pero ayer por la noche apareció en público con una dama alta y rubia.

Hemos sabido que al príncipe se le unió recientemente una mujer, que se dice pertenece a la sociedad de Bucarest. El príncipe Nicolás reside en un hotel próximo a la casa de su hermano el príncipe Carol y de Madame Lupescu.

Esta noche se concentraban los comentarios en el rumor de que el príncipe Nicolás había huido de Bucarest por estar disgustado con su posición en aquella capital, creyendo algunos que haya perdido la cabeza por alguna mujer. Despachos de Bucarest informaban esta noche que las noticias sobre la fuga del príncipe son falsas y que se espera que regrese a aquella capital el sábado.

EL GOBIERNO RUMANO NIEGA LA NOTICIA

BUCAREST, octubre 4. (UP) Los ministros rumanos han desmentido oficialmente las noticias que circulan por el extranjero informando que el Príncipe Nicolás de Rumania se había escapado a París con una bella dama.

El Gobierno ha dado una nota a la prensa diciendo que el Príncipe Nicolás fué a París acompañado por un ayudante.

Los periódicos de esta capital habían publicado la noticia de que el Príncipe Nicolás vive en la casa de su desterrado hermano, el Príncipe Carol, y que una mujer le hace compañía en dicha residencia.

REGRESARA EL PRINCIPE

BUCAREST, octubre 4. (UP) Esta noche se ha anunciado oficialmente que el Príncipe Nicolás regresará procedente de París el sábado próximo, 6 del actual.

EL PRINCIPE MARCHO ANOCHE DE PARIS

PARIS, octubre 4. (UP) El Príncipe Nicolás, que ha sido objeto de comentarios en París durante el día de hoy, salió esta noche para Bucarest.

El Príncipe viaja de incógnito y le acompaña un ayudante. La mujer misteriosa que, según se dice, había estado con el Príncipe la semana pasada, no partió con él.

Su hermano, el Príncipe Carol, despidió al Príncipe Nicolás en la Legación de Rumania, desmintiendo la noticia de que su hermano se hubiese escapado con una hermosa dama de la sociedad de Bucarest y que se negará a regresar a la capital rumana.

LA CAPACIDAD DE ALEMANIA EN CUANTO AL PAGO

Mueller habló a la prensa de los grandes peligros de la "ilusión" de las potencias

BERLIN, octubre 4, (UP.) — El Canciller Herman Mueller, en un discurso que pronunció ante la convención de editores de periódicos de Alemania, esta noche, advirtió a todos contra las creencias erróneas en lo concerniente a la capacidad alemana para pagar las reparaciones de guerra.

El discurso del canciller alemán siguió a una declaración hecha el domingo pasado por el primer ministro de Francia, Poincaré, que el Gobierno francés no piensa reducir las deudas de guerra alemanas.

Mueller dijo a los editores que hay grandes peligros de "ilusión" internacional en lo que concierne a la capacidad de Alemania para pagar, y que cuando los estadistas europeos se reunieron recientemente en Ginebra, consideraron los recursos alemanes con mucho optimismo, por ignorar el hecho de que gran parte de la riqueza de la nación es prestada.

El Canciller apeló a los publicistas para que ayuden a destruir esos errores de concepto, que tienden a hacer saber que la resurrección económica de Alemania es un síntoma de gran riqueza.

—De hecho—dijo—los frutos de la resurrección alemana son producidos en un suelo seco.

Mueller demandó también el restablecimiento de la soberanía alemana en el valle del Rin, ahora ocupado por sesenta mil soldados extranjeros.

EMPRESTITO DE 25 MILLONES

BERLIN, octubre 4, (SR.) — Se ha iniciado en los Estados Unidos la concertación de un empréstito de veinte y cinco millones de pesos para los intereses alemanes del hierro y acero.

EL BUQUE ESCUELA BAQUEDANO

HAMBURGO, octubre 4, (SR.) — Mañana saldrá de este puerto para continuar su recorrido de circunnavegación la corbeta buque escuela de la armada chilena General Baquedano.

Las Temperaturas en Diferentes Ciudades

NUEVA YORK, Octubre 4. UP. —Las temperaturas máximas y mínimas en varias de las principales ciudades fueron hoy las siguientes:

	Fahrenheit Max.	Fahrenheit Min.	Centígrado Max.	Centígrado Min.
Chicago	78	66	25.5	18.8
L. Angel's	72	58	22.2	14.4
Miami	84	78	28.8	25.5
N. York	76	65	24.4	12.7
S. Fco.	68	58	20	14.4
Washg.	72	54	22.2	12.2
Madrid			19	11.2
S. Sebast.			21	14
Gijón			20	13
Biarritz			12	9

TEMPERATURAS LOCALES

Durante las últimas 24 horas se han registrado en la Habana, las siguientes temperaturas en centígrados:
Máxima 30-4
Mínima 22-2
Media 26-3

LOS LABORISTAS INGLESES DE LA CAMPAÑA ELECTORAL APRUEBAN EL PROGRAMA

BIRMINGHAM, (Inglaterra), octubre 3. — (UP). — La Conferencia del Partido Laborista que se celebra en esta ciudad, aprobó hoy el programa para la próxima campaña política. Esta noche el interés se había desplazado hacia los asuntos financieros y las relaciones del Partido, cosa esta última que será expuesta por Phillip Snowden, el jueves.

La aprobación del programa de hoy fué caracterizada por discursos violentos en los que los miembros radicales del Partido censuraron la política propuesta por Ramsay Mc Donald, calificándola de "demasiado moderada", y en la que éste criticó con dureza a James Maxton, líder parlamentario, por pretender engañar al laborismo.

—Espero — dijo el ex-Primer Ministro apuntando con el índice hacia la nariz de Maxton — que mister Maxton no seguirá buscando dificultades en el seno del Partido, ni perjudicando a mis colegas, en nuestros respectivos distritos.

El Fracaso de la Evangelista Aimee Semple en Inglaterra

Trató de explicar a treinta periodistas sus planes para la evangelización del país, concediéndoles una entrevista

SE HALLABA EN GUARDIA A CAUSA DE LA CENSURA DE LA PRENSA HACIA ELLA

Dijo que por no saber la teneduría de libros no podía explicar el paradero de los fondos que se recolectaban

LONDRES, octubre 4. (UP).—La famosa predicadora norteamericana Aimée Semple McPherson ha recibido hoy a treinta periodistas, que la pregutaron sus planes de evangelización de Inglaterra, que anunció ayer en Yarmouth, donde logró un ruidoso fracaso para el comienzo de sus propósitos.

Desde el primer momento se vió que la evangelista se hallaba en guardia con motivo de las censuras que ha hecho la prensa de su viaje y no le fé difícil contestar a muchas preguntas con una sonrisa.

Los reporters estaban sentados sobre mesas, apoyados en un piano o contra las paredes de la pequeña habitación donde Aimée los recibió en el Hotel Cecil. Uno de los que más persistían en saber por qué había sido secuestrada la evangelista, fué invitado a quedarse después de la conferencia, pero no pudo aceptar la invitación.

La Mac Pherson trató en todas las ocasiones de contestar a las preguntas que se le dacían basándose en el trabajo que está haciendo en pro de sus creyentes. Dijo que su completa ignorancia de la teneduría de libros le impedía decir adónde iban a parar los fondos que se recolectaban en sus reuniones, y dirigió la conversación hacia el fundamentalismo y hacia los cocktails y la prohibición en cuantas ocasiones le era posible.

EL SOVIET HONRA A SUS HEROES

MOSCU, octubre 4. (UP).—Se están haciendo preparativos para un triunfal recepción a los aviadores rusos Chuknowski y Samoilovitch, héroes del salvamento de los exploradores del "Italia" en el Artico, y a los tripulantes del buque-rompehielos "Krassin". El buque llegará mañana y muchos funcionarios tomarán parte en las recepciones y banquetes que se preparan en muchas ciudades.

SEIS MIL SOLDADOS PARA GUARDAR EL ORDEN

VIENA, octubre 4. (UP). — El Gobierno anunció hoy que enviara seis mil soldados a Wiener-Neudstadt, donde el próximo domingo fascistas y socialistas celebrarán manifestaciones por separado. Los fascistas se reunirán en la plaza por la mañana y los socialistas por la tarde.

CONVENIOS PRESENTADOS A LA LIGA

GINEBRA, octubre 4. (UP).—Los Estados Unidos presentaron hoy en la Secretaría de la Liga de las Naciones, para archivarse, el protocolo de la Convención Sanitaria Panamericana, firmado en la Habana, y el tratado de amistad con Honduras.

SERVICIO AEREO INTERNACIONAL

El aeroplano correo número 5192, llegó ayer al Campamento Columbia, procedente de Key West, a las 12.45 del día, conduciendo 31 sacas de correspondencia con 1.158 libras y un total de 69.480 cartas.

LUDENDORF CONDENADO A MUERTE POR MASONES DEMANDA PROTECCION

BERLIN, Octubre 3. (UP.)—Esta noche se supo en Berlín que el General Erich Von Ludendorff, ex-Cuartel Maestre General de los ejércitos imperiales alemanes, ha solicitado de su antiguo jefe y amigo, el Mariscal Hndenburg, protección personal, denunciando que los masones alemanes de las logias libres "han aprobado su sentencia de muerte, por las revelaciones hechas por él (Ludendorff) acerca de sus perniciosos métoos."

El General ha pedido al Mariscal que intervenga y pida a la policía la detención de los asesinos. Se dice que hasta ahora Hindenburg no se ha dado por notificado.

Ultimamente Ludendorff residía en Munich, pero los esfuerzos para localizarlo han fracasado.

PARISINA

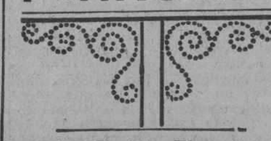

La Revista Elegante de París

: 61 Boulevard Haussmann :

LA DIRECCION DE LAS CORRIENTES DE LOS SONIDOS

Haces sonoros que es posible dirigir a donde se quiera en vez de ondas de radio

CAMDEM, Estado de Nueva Jersey, octubre 4. UP.—La ciencia demostró hoy por primera vez la forma de rigir una corriente de ondas de sonido a un punto determinado distante.

Los oficiales del dirigible de la Armada norteamericana J 4, volando a mil pies sobre Camden, escucharon las voces de varios directores de la Victor Talking Machine, enviadas por una bocina super-direccional montada sobre el techo de un edificio de diez pisos.

En vez de la radiación de ondas de sonidos, como en la trasmisión por radio, la nueva bocina produce un haz sonoro que es posible dirigir hacia donde se quiera, en la misma forma que se dirige el haz lumínico de un reflector.

La bocina fué diseñada por S. T. Williams, de la Victor Company, y se espera que resulte especialmente útil para ayudar a los dirigibles en nieblas espesas, ya que suplementa al faro radial, y a corta distancia es mucho más efectivo.

SE SALVO EL VAPOR HOLANDES "CELAENO" DE FUERTE TORMENTA

NUEVA YORK, Oct. 4. (UP). —El vapor de carga, holandés, Calaeno, que estaba zozobrando el miércoles por la noche, batido por una tormenta en el centro del Atlántico, pudo capear el tiempo y hoy navega hacia Boston, su puerto de destino, según informan los radiogramas trasmitidos esta noche por el trastlántico alemán Albert Ballin, que acudió en su auxilio.

El Calaeno solo perdió un hombre, arrebatado por un golpe de mar, y seis de sus botes salvavidas.

LA EJECUCION DE HICKMAN

KANSAS CITY, Estado de Missouri, octubre 4, (UP.) — Según Charles Edwards, abogado de la familia Hickman, el 19 del corriente octubre se ejecutará en la horca a William Edward Hickman, por el asesinato de la niña de doce años Marion Parker.

HOTEL ALAMAC

Broadway esquina a calle 71, New York

EL HOTEL PREDILECTO DE LOS CUBANOS Y DE LOS HISPANOS EN GENERAL

Es modernísimo, elegante, económico, a prueba de fuego y está en el corazón de Nueva York cerca de todas partes

Su "chic hispano" es insuperable e inconfundible.

Tres restaurants, incluso el famoso CONGO ROOF en el vigésimo piso, donde se baila diariamente.

COCINA AMERICANA Y ESPAÑOLA
TABLE D'HOTE Y A LA CARTA

Los precios del Alamac al alcance de todos, son los siguientes:

TODOS CON BAÑO Y DUCHA — Cuarto sencillo para uno, $4.00. Para 2 personas: $6. Cuarto doble, para 1 ó 2, $8. Por mes, $150

Departamento de sala, un cuarto y baño y ducha, desde $200.00 al mes.

Hay también departamentos con tres o cuatro alcobas, además de la sala y con tres baños, a precios de verano.

Intérpretes y sirvientes de habla española.

Atención especial a la clientela hispana.

¿VA USTED A EUROPA?

Diríjase antes a la OPEN-ROAD TRAVEL SERVICE, oficinas en el Hotel Alamac; son representantes autorizados de las principales Compañías Navieras. La Open-road Travel Service, le facilita el medio de hacer su viaje cómodo.

Dirección a
ANTONIO AGUERO
GERENTE HISPANO
Hotel Alamac. Broadway and 71 th. St.
NEW YORK

M.E.C.D. 2016

DIARIO DE LA MARINA

FUNDADO EN 1832

DIRIGIDO HASTA 1919 POR DON NICOLAS RIVERO Y MUÑIZ

Editado por la Compañía DIARIO DE LA MARINA (S. A.), cuyo programa consiste "en la defensa de los intereses generales y permanentes de la Nación cubana, de los especiales de la colonia española establecida en la misma y de la unión y armonía entre los diversos elementos que conviven en el país".—Art. 1o. de los Estatutos.

OFICINAS: Habana . . . . . Prado 103 — Nueva York . . . . . Broadway at 71 st. St. — París . . . . . 61 Boulevard Haussman.

PRECIOS DE SUSCRIPCION:

HABANA		PROVINCIAS		EXTRANJERO	
1 mes	$ 1.50	1 mes	$ 1.70	1 año	$ 21.00
3 idem	" 4.50	3 idem	" 5.00	6 meses	" 11.00
6 idem	" 9.00	6 idem	" 9.50	3 meses	" 6.00
1 año	" 18.00	1 año	" 19.00		

SUSCRIPCION DOMINICAL:

Sólo para el extranjero.

(Países comprendidos en la Unión Postal).

6 meses . . . . . $ 4.20
1 año . . . . . " 8.40

(Países no comprendidos en la Unión Postal).

6 meses . . . . . $ 5.00
1 año . . . . . " 10.00

Esta suscripción solo dá derecho al número de los domingos.

TELEFONOS:

Anuncios clasificados y de suscriptores	A-1014 / A-3333	Deportes	A-4732
Quejas de suscriptores	M-3404	Departamento de Radio	M-7714
Anuncios Administración	A-5334	Fotógrafo y Rotograbado	M-6844
Redacción	A-0301	Imprenta	M-9665
		Secretario de Dirección	M-9785

A TRAVES DE LA VIDA

Por HECTOR DE SAAVEDRA

El asunto de hoy no es interesante para las señoras, así es que podrán pasar por alto el artículo y entregarse de lleno en la crónica parisiense o en cualquiera de las otras planas en las que se vive en España o en los Estados Unidos.

Pero si trato el tema de las erratas de imprenta es porque por analogía se puede sacar alguna enseñanza. La vida, en síntesis, es un gran error y una mayor errata que por ella constantemente cometemos. Si a los grandes hombres los juzgamos diciendo:—"Su falta estuvo en esto o en lo otro" ¿cuáles no serán los desaciertos de la gente vulgar?

Por eso soy el primero en disculpar a los linotipistas y a los correctores de pruebas. Los primeros porque ponen una palabra por otra y los segundos porque corrigen el texto sin ver el original y es imposible que ellos sepan de todo lo que se escribe. Hay mucho de terquedad y un tanto de haraganería; lo primero porque se empeñan que "esprit" debe escribirse "sprit", porque creen que es inglés, y en toda Inglaterra no existe la palabra "sprit" ni significa, con esa ortografía, cosa alguna. Y la abulia estriba en que no advierten cuando el linotipista se ha comido un renglón entero.

Esto ya es más grave porque a veces una palabra la suple el buen sentido del lector. ¿Pero qué va a encontrar dónde no existe conexión alguna? El otro día yo mismo no pude comprender todo un párrafo que trataba de la decadencia de la mentira, en una discusión que tuve con mi amigo Jeremías. Esto ya es más grave, porque ¿qué gusto le encontrará a un renglón de plomo, el señor linotipista, para comérselo? ¡Si fuera un sandwich de "media noche"! Me dirá el distinguido obrero:—Para advertir mi falta está el corrector de pruebas. Muy cierto, pero en Cuba, si eso se hiciera no sería el país "libre, feliz e independiente" que conocemos y del que estamos tan legítimamente envanecidos.

Lo que sé decir es que yo leo muchos periódicos del extranjero y jamás encuentro una errata. ¿Por qué es esto? No lo sé. Porque el que me argulla que aquellas son grandes y ricas empresas le diré que el DIARIO no tiene perdón de Dios si no anda como el "London Times", porque espanta la cantidad de gente que hace cola los días de cobro, ante la ventanilla del señor Sandino que paga bajo la alta supervisión del señor Joaquín Pina, que tiene una caja enorme y mucho dinero.

Debe ser un microbio criollo, pero la enfermedad es endémica e incurable.

A mí no me afecta mucho, pero me dá tristeza, porque cuando advierto una deficiencia en mi pueblo me considero humillado. No aceptan las erratas en sus artículos con la misma filosofía los otros escritores. Para mí, cuando salen bien incomprensible el párrafo, hay una gran satisfacción: mientras menos se entienda más mérito le encontrarán al artículo. Pero a otros les produce distinto efecto. ¿Conocen ustedes la aventura de Don Gabriel Camps? Pues este distinguido escritor publicó cierta vez un documentado artículo, muy importante, acerca de la Primera Cruzada y del carácter de Godefroy de Bouillon, primer rey de Jerusalem. Andando el tiempo el señor Camps fué propuesto por sus méritos literarios para Miembro Correspondiente de la Academia Española, mas el día de la elección uno de los académicos se opuso mostrando el periódico donde se había publicado el trabajo y diciendo:

—¿Cómo vamos a dar ingreso en esta Institución tan preclara a un escritor que llama Godofredo de "Balboa", al jefe de la Primera Cruzada y le confunde con Vasco Núñez de Balboa, conquistador español y descubridor del Océano Pacífico?

¡Una errata de imprenta había cerrado las puertas de la Academia y de la inmortalidad a Don Gabriel Camps!

Como este hecho podría citar algunos de fatales consecuencias, pero, por lo general la errata perdurará entre nosotros porque nadie se fija a causa que cada uno lee el artículo según su humor le dicta entenderlo. Por ello es que se acercan a una persona y le dicen: —¿Ha visto usted "la metida" que le dá Fulano? Y el periodista lo que ha hecho, por el contrario, es escribir un elogio discreto y fino en vez de la brutal adulación que es la única que se entiende y se aprecia.

Así hay que dejarlo; y puesto que el Director ha recurrido a todas las penalidades, incluso la del garrote, y el señor Frau Marshall ha puesto el grito en el cielo y nada han logrado ¿voy yo con un simple artículo a reformar al señor Corrector de pruebas?

"Que siga el caballero su camino Agravios desfaciendo con su lanza". Como dijo mi pobre amigo Enrique Hernández Miyares.

La Conferencia naval tripartita

Aún da que sentir el fracaso de la Conferencia Naval Tripartita de Ginebra

Por TIBURCIO CASTAÑEDA

Los Estados Unidos salieron disgustados de allí, por dos razones; la una de simple Protocolo, porque habiendo citado el Gobierno de Washington a ella, a Inglaterra, Francia, Italia y Japón, se negaron en redondo a asistir a ella Francia e Italia, porque ya salieron disgustados ambos países de la Conferencia Naval de Washington de 1921-22, porque no quisieros acceder a la abolición de los sub-marinos en las luchas marítimas, y estaban seguros de que insistirían los Estados Unidos en esa proscripción, que para ellas significaba el único recurso para luchar contra las inmensas Armadas que en esa Conferencia se reservaban los Estados Unidos, Inglaterra y Japón.

Y es evidente que al insistir los Estados Unidos en celebrar otra Conferencia Naval, no tenían por objeto disminuir la enorme flota que se les autorizó a tener, como a Inglaterra y Japón en la expresada Conferencia de Washington, ni tampoco aumentarla en las mismas unidades de la Conferencia de Washington, sino adquirir la supremacía naval, así, sobre la misma Inglaterra.

Es evidente que Inglaterra lo comprendioó así, pero no hubiera vestido bien el rechazar de plano la invitación de los Estados Unidos, como a la postre sucedió, por otro medio, cual fué el de no consentir la Gran Bretaña en tener, para la defensa de sus inmensos Dominios en todos los mares, los mismos cruceros pequeños de menos de 10,000 toneladas y en igual número que los Estados Unidos.

La Gran Bretaña contemporizó y discutió en Ginebra; pero a la postre se negó a entregarse rendida en los Océanos a los Estados Unidos.

Y no en son de rencilla y por tanto mucho menos en el de hostilidad, se asociaron Francia e Inglaterra, para que no se creyese que era solo la poderosa Albión, marítimamente, la única nación que discrepaba de los Estados Unidos en la defensa de sus Dominios Marítimos allende los Mares; pero no hubo nada de tratos ni mucho menos de Pactos Secretos entre Francia e Inglaterra, contra los Estados Unidos; sino, por el contrario, el Pacto Naval Anglo-Francés, se comunicó oficialmente por Francia a los Estados Unidos.

Y tan esto es así que Mr. Kellogg conoció en París, antes de firmarse el Tratado de Paz de Paris del 27 de Agosto último ese Pacto, que había sido transmitido además, por cable al Embajador de Francia en Washington para que lo comunicase a la Secretaría de Estado americana.

Ahora bien, es evidente, que por el Pacto Naval Anglo-Francés convienen ambos países en armar sus cruceros menores de 10,000 toneladas que ambos poseen, y que en Inglaterra son legión, con cañones de seis pulgadas, lo cual es evidente que dá a esas dos Naciones una enorme fuerza marítima, en un momento dado, contra cualquier otro país.

Y eso encocoró a Mr. Kellogg, que demostró su disgusto, no queriendo ni siquiera desembarcar un momento en un puerto inglés, cuando fué de Francia a Irlanda, a pagar la visita que el Presidente Cosgrave de Irlanda, había hecho dos meses antes al Presidente Coolidge, en los Estaodos Unidos.

De modo que no había tal Pacto Secreto Naval entre Francia e Inglaterra, porque le fué comunicado oficialmente a los Estados Unidos por medio del Embajador francés, que reside en Washington.

Y también se deduce que, pasado ese sinsabor de que no estaba la Gran Bretaña sola, frente a los Estados Unidos para defender el empequeñecimiento de su Marina de Guerra, sino que estaba unida a Francia y ya se decía que también entraría Italia en ese Pacto, porque "en tomar no hay engaño", y es evidente que a todas las Naciones les ha de halagar que con sólo poner cañones de seis pulgadas a sus pequeños cruceros, puedan tener una defensa marítima formidable.

Veamos ahora si, en efecto, sigue el disgusto, tanto en la frase como en su sentido, del Gobierno de los Estados Unidos respecto de Inglaterra y de Francia, o si ha amainado algo.

Nada nos podrá dar mejor esta medida del estado de ánimo de Mr. Coolidge, que la contestación dirigida a Inglaterra, fechada en 28 de Septiembre último, en la que se dice que estampó algunas frases suyas el propio Presidente Coolidge.

Como es sabido, tan no era secreto ese Pacto Naval Anglo Francés, que en la copia enviada de él, a los Estados Unidos, se dice que se intentaba presentar un ejemplar de ese Pacto a la "Comisión Preparatoria de la Conferencia del desarme" de la Liga de Naciones de Ginebra.

Y dice Mr. Kellogg: "Por la Comunicación recibida de ese Pacto por conducto del Gobierno Británico, se deduce que en esa Conferencia se tratará de cuatro clases de buques ds guerra:

1a Acorazados de primera clase de más de 10,000 toneladas con cañones de calibre mayor de ocho pulgadas.

2a Areoplanos de Guerra de más de 10,000 toneladas.

3a Buques de Guerra de menos de 10,000 tonelads.

4a Submarinos para grandes mares de más de 10,000 toneladas.

Los Estados Unidos han sostenido que la limitación naval debe extenderse a toda clase de buques; pero en el Pacto Anglo-francés no se limita el número de los cruceros armados con cañones de seis pulgadas, ni en los destroyyers ni en los submarinos.

Y nadie podrá negar que esos Cruceros con ese armamento y lo mismo los destroyers y submarinos, son buques muy temibles.

Además los submarinos de 600 toneladas son un armamento formidable, porque llevan los mismos torpedos que los grandes submarinos.

"Los Estados Unidos abolirían de buen grado, en unión de todas las Naciones, toda clase de submarinos".

Los Estados Unidos por ese Pacto quedan colocados en una situación naval de inferioridad que ellos no pueden consentir.

Y por tanto, los Estados Unidos no ven ninguna ventaja en tomar como base para tratar el Pacto Naval Anglo-francés.

"Los Estados Unidos, sin embargo, están dispuestos a asistir a una Conferencia naval sobre estas bases".

Por lo que se ve, los Estados Unidos no recurrirán a la supremacía naval que atisbaban; pero Inglaterra, por otra parte, no puede ser medida por el mismo resero de los Estados Unidos, dado el inmenso Imperio Colonial que posee y el número de buques armados que necesita para vigilarlo y defenderlo; y lo mismo le sucede a Francia respecto de sus Antillas, Madagascar, la Indo-China y el Tonquin.

LA HABANA, "Ciudad en Mangas de Camisa"

Entrevista con Miguel Angel Asturias

Por ARMANDO MARIBONA

MIGUEL Angel Asturias, abogado, poeta, novelista, evocador de leyendas históricas de Guatemala, cronista, apóstol de la liberación del indio y de la confraternidad latinoamericana, se halla de nuevo en París. Están de plácemes los artistas y escritores de nuestra América, y, sobre todo, los cubanos a quienes tanto ha estimulado con su pluma.

Al encontrarnos, charlamos del presente y del porvenir de nuestro continente, del estado social, político y económico de muchas de nuestras repúblicas y de su confraternidad.

A propósito de la confraternidad, insistí en que hablase de una frase suya que motivó animado incidente periodístico en Cuba, del cual no conocíamos la opinión de Asturias, su actitud, ni la génesis, sino por referencias y noticias indirectas.

En efecto—contestó Asturias—por el sincero afecto que profeso a mis amigos de Cuba; por el cariño que siento hacia todo lo que es de Cuba y por las atenciones con que me distinguieron a mi paso por la Habana, a donde fuí como delegado de mi país al VII Congreso de la Prensa Latina, debiera haber dado antes cumplidas explicaciones a propósito de cierta frase de una crónica mía que publiqué en mi país y que parece haber herido el sentimiento nacionalista de algunos, que tomaron a mal lo que era un simple abuso imaginativo.

En "El Imparcial" de Guatemala publiqué al regreso de Cuba siete artículos, con estos títulos: 'Intelectualidad Cubana", "Cuba, carrefour del mundo", "Pesca de Tiburones", "Las noches de la Habana", "Martí, puente entre Cuba y Guatemala" y "El Campo en Cuba".

—¿Cuál fué el que motivó el incidente?

—En "Cuba, carrefour del mundo", al referirme a la Habana dije en mala hora (porque no se me comprendió, no se me quiso comprender) que era una ciudad en mangas de camisa, lo que es distinto de como se publicó en un periódico con grandes titulares: "Cuba, pueblo en mangas de camisa". Una cosa es la impresión de la ciudad calurosa frente al mar, "la Habana en mangas de camisa", y otra cosa el decir que Cuba es un pueblo en mangas de camisa. Lamento que un periodista serio y de talento haya calzado con su firma un largo artículo que principiaba con una noticia falsa.

La hija del ministro de Cuba en Guatemala (yo quisiera ser Ministro de Guatemala en Cuba) fué la primera en protestar contra mi afirmación de que la Habana era una ciudad en mangas de camisa, y lo hizo en una forma muy gentil. Tan pronto como lo supe, fuí a verla porque deseaba darla explicaciones, y cuando nos despedimos me tendió la mano satisfecha, convencida de que en manera alguna yo había pensado denigrar en lo más mínimo la bella capital cubana.

Creí terminado el incidente y grande fué mi sorpresa cuando de vuelta a París (¡qué cerca están los pueblos, y qué lejos!) supe que en la Habana más de un periódico había tratado el asunto, tergiversando las cosas y haciéndome aparecer como el invitado que después de la fiesta sale hablando mal de la casa.

Abrumado por la etiqueteria europea, yo que me pongo el frac con sacrificio y jamás me he tocado con sombrero de reflejos, encontré deliciosa y encantadora a la Habana donde comercios, horchaterías, hoteles, restaurantes, redacciones, ministerios y hogares de amigos están siempre abiertos de par en par, "en mangas de camisa", esto es, sin el galonado portero y el ujier tieso y ceremonioso.

Yo mismo me quité la chaqueta y "en mangas de camisa" positivamente, me puse a trabajar en las redacciones, olvidándome de algunas ceremonias de sabor comercial, poco interesantes, incluidas en el programa del Congreso y hasta de banquetes, para conocer más y mejor al pueblo hermano.

Lamento el caso y lo lamento de verdad, ya que los que no me conocen podrían creerme capaz de tan fea acción. Moralmente no soy como uno de tantos. Mi único orgullo es la integridad moral con que siempre he tratado todo en mis escritos. Jamás me han cegado pequeñeces de pueblo. Para mí, la América que habla español es una y yo me siento ciudadano de todos los países que la componen.

Importa y viene al caso censurar en nuestros países un mal llamado nacionalismo que está naciendo ahora y que consiste en defender exterioridades con grave olvido de lo profundo; en no permitir, por ejemplo, que a una capital se la llame "sucia o mal pavimentada" (1) dejando en cambio que el saxoamerica no se apropie a sabiendas y con aprobación tácita de todos de las fuentes de riqueza del país y que los políticos destruyan nuestra hacienda y reputación—todo lo cual es cosa corriente en nuestra América.

Este nacionalismo de los sentidos que no llegó jamás al alma, nos hace ponernos en guardia cuando alguien hace la menor alusión en mengua de la belleza de las ciudades o del carácter y costumbres y del pueblo, y nos deja tan tranquilos cuando la lleva a cabo una negociación ruinosa para el país y su soberanía.

¿Por qué? Porque somos nacionalistas como somos todo, por "encimita".

Quiero, pues, de manera formal declarar en público que en modo alguno por mí pasó la idea de ofender al pueblo cubano cuando dije que la Habana era una ciudad en mangas de camisa.

—¿Qué impresiones traes de tu viaje?

—Traigo de América, mejor dicho de Centro América, una profunda emoción, vivida en mi país y en Cuba, de que son pueblos que se quieren salvar, que se pueden salvar, que se deben salvar. La sexta conferencia panamericana hizo pesimistas a muchos que esperaban de ella ver salir una América Latina nuevecita o al menos limpia y digna; yo no creo que de conferencias así venga algo, mi esperanza está en la juventud, en los muchachos, que una economía y una política de bancarrota al exclusivo servicio del becerro de oro, les hace reflexionar en la necesidad de cambiar el sistema los hombres y todo.

¿Qué me dices del arte "nuestro" en Guatemala?

—El movimiento pictórico en Guatemala cuenta con elementos de mucho valor. Carlos Mérida es con Diego Rivera (mexicano) de los creadores de la pintura americana. En París, Carlos Mérida expuso y vendió a coleccionistas que ni siquiera lo conocían; Andrés Salmón, en los artículos de crítica que le dedicó, le llama maestro y la Galería de Cuatro Caminos hizo una edición de diez acuarelas suyas a 1000 ejemplares que se vendieron a 300 francos el ejemplar. La edición está agotada.

Muchas cosas más, pergeñas, cómicas, irónicas, sentimentales, o inteligentemente patrióticas nos contó el notable poeta y escritor guatemalteco. Conserva en su retina la visión de la Avenida del Golfo, de la Habana, "por donde discurren los autos más caros y las mujeres más elegantes y bellas de la tierra".

—Pero sus hombres no piensan en sus hermanos de raza, lengua, ideales y futuro que hay apenas más allá de donde el mar se besa con el cielo! exclama y añade: ¡Pensar que Martí dirigió un periódico político en mi país y que atacaba al Gobierno, sin que jamás le hayan injuriado ni recordado donde ganaba su pan (ignoro si fumaba tabacos ¡yo no los fumo!—otra aseveración falsa!)

Si Asturias hubiese dicho que los alegres chicos del Instituto se reían de sus barbas y le gritaban ¡afeítese! habría dicho verdad. Pero le hacía gracia. Y, además, es signo de vitalidad expresar la opinión en alta voz... siempre que no sea una sola opinión y contra un hombre flaco.

—Sí, amigo Maribona, ya va siendo hora de que nos preocupemos más de las ideas de los hombres que de sus pelos y de su vestido concluyó Asturias.

(1) La Habana es en esto admirable.

Armando MARIBONA.

LAS CABEZAS VENTILADAS

En este país y en otros hay revolución en las cabezas; pero no por dentro. En Siria y Turquía se ha destronado el **fez**, o gorro colorado; en Arabia el **tarbuch** y en Persia el turbante; y se han adoptado los sombreros y las gorras de los pueblos occidentales. En los Estados Unidos, de unos cuatro años acá se ha ido extendiendo el hábito de salir a la calle sin sombrero ni gorra, excepto en invierno; práctica tan higiénica como refinada; lo primero blinda la cabeza contra los resfriados y lo segundo porque obliga a cuidar el cabello cortándolo con más frecuencia y peinándolo con esmero. Esto último ha estimulado bastante el consumo de vaselina, que se considera, acaso con razón, más limpia y de fiar que esas pomadas y aceites en que entran grasas misteriosas y perfumes químicos perjudiciales.

Al principio hubo quienes se burlaron de esta novedad y la consideraron de mal gusto. Dijeron que los individuos descubiertos parecen camareros de restaurants, que habían salido a recoger alguna bandeja con servicio o víctimas de alguna racha de viento que les había arrebatado su prenda de cabeza.

Y a propósito de esto recordaré la graciosa fábula Cómica de Segards Balbamesela, que comienza así:

Una racha de viento en Valdeorras
les llevó a seis viajeros cuatro gorras.
—¿Cuatro gorras no más a seis viajeros?
—No he concluído aún; y dos sombreros.

Deploro tener que suprimir la moraleja, porque es de una indecencia trascendental; y el castellano no es como el latín, que lo aguanta todo.

El nuevo hábito ha podido más que sus críticos, puesto que ha ido creciendo y parece destinado a ser permanente. Un conductor del ferrocarril, que tiene desarrollada la protuberancia frenológica de la estadística ha dicho en estos días que en las horas de más pasaje hasta el 25 por 100 de los viajeros van descubiertos, mientras que hace tres años, el tanto por ciento no llegaba a 5; y ha agregado que si la compañía ferroviaria se lo permitiese, él suprimiría su gorra, que le pesa demasiado y le da calor.

¿Cómo ha venido esta novedad? El origen de las modas es, en algunos casos, obscuro. El de esta se ha atribuído a los estudiantes de la Universidad, que están gran parte del día descubiertos, yendo de unas aulas a otras y de unos a otros edificios y haciendo ejercicios al aire libre. Se sentían cómodos sin sombrero; y cuando se lo ponían, les molestaba. A alguno de esos jóvenes se le ocurrió prescindir de él hasta fuera del templo de Minerva; varios de sus compañeros siguieron el ejemplo; detrás de éstos vinieron muchos más; y, finalmente, individuos que no pertenecen al mundo universitario.

Es una versión que podemos aceptar, mientras no se nos de una mejor. Pero, ¿quién era ese joven? Tiene derecho a que su nombre figure entre los de aquellos que han hecho algo por la humanidad.

Bien mirado, la novedad no es del todo nueva. Los niños la conocieron antes que los adultos, pues vemos que todo el año, excepto en invierno, andan descubiertos; y también los romanos. Se ponían casco para ir a la guerra; pero, ¿qué se ponían en la vida civil? En las medallas, en las estátuas, aparecen con la cabeza desnuda.

Julio César, que era calvo, ¿cómo se las arreglaba cuando sentía frío en la testa? ¿Se ataba un trozo de tela? ¿Se cubría con la toga? Tenemos derecho a que los eruditos nos informen acerca de estos particulares. Si viviera el admirable historiador alemán Teodoro Momsen, autor de una monumental Historia de Roma, probablemente nos sacaría de dudas.

Entretanto la innovación se propaga no sólo por su propia fuerza de expansión, si que, también, porque ya existe una campaña para propagarla; este es el país de las campañas, porque este es un pueblo que piensa, siente y vibra. El Pedro el Ermitaño de esta cruzada contra el sombrero y su hermana la gorra es un abogado rico neoyorkino, Mr. Abraham Vogel, fundador de la **Hatless Manhattan Association.** Uno de sus gritos de combate es:

—¡Más cabello y menos paja!

Será posible que venga un descenso en la venta de sombreros de paja, para aflicción de los fabricantes de aquí y de Italia. En los sombreros de fieltro, hasta ahora, no ha habido baja, y sí alza, según resulta de una estadística publicada por el Departamento de Comercio. De 1925 a 1927 la producción ha aumentado un 18.2 por 100; el valor de ella fué el primero de esos años de 18 millones 948.644 y el segundo ha sido de 10 millones 574.708.

Pero si sigue la cruzada que capitanea el abogado Vogel, podrá suceder que también en estos sombreros, aunque no son de verano, haya descenso. Y entonces no me sorprenderá que los sombrereros gestionen para que se ponga en la Constitución de los Estados Unidos una enmienda prohibiendo salir a la calle sin sombrero. No sería más disparatada que la que prohibe consumir bebidas alcohólicas.

Nueva York, Septiembre. **Antonio ESCOBAR.**

La Maravillla de un Viaje entre las Montañas de los Pirineos

Por el Dr. Ddley Stamp

(Bachiller en Artes, Doctor en Ciencia, Lector de Geografía Económica de la Universidad de Londres)

LOS franceses han dado prueba de no escaso talento escogiendo nombres sugestivos para designar las franjas costeras más atrayentes de su bella República. La "Côte d'Azur" no necesita de presentación; tiene su fuerte rival en la "Cote d'Argent", cuyo centro es Biarritz, y una hermana cenicienta en la "Côte Vermeille".

"La Côte Vermeille" está situada a lo largo de los puertos del Mediterráneo, junto a la frontera española, y combina con el azul del mar el vivo bermellón de sus costas peñascosas y las estribaciones de sus montañas cubiertas de viñedos. Desde la plata del Atlántico hasta el azul del Mediterráneo corre, como mágica cinta, uno de los más deliciosos caminos de montaña que existen en el mundo: la "Route des Pyrinees". Accesible desde cabe el mes de mayo hasta fines de septiembre, sería difícil hallar una ruta que reuniese con más efectividad la magnificencia de los panoramas con mayor variedad.

El viaje, que es de unos 835 kilómetros de costa a costa, se hace cómodamente en un mínimun de seis días, ya sea en coche particular, ya sea en uno de los autocars de catorce butacas pertenecientes a la Compañía de Ferrocarriles del Midi y que prestan servicio diario.

Saliendo de Biarritz alrededor de las ocho de la mañana, el camino más bonito, si bien más largo, sigue por la costa hasta tocar casi la frontera española, antes de dirigirse al interior atravesando umbrosos bosques de robles en su curso hasta llegar a Cambo. Colgado en lo alto de una roca, dominando el fértil valle de Nive, Cambo exige un breve alto en la excursión, antes de llegar a Saint Jean-Pied-de-Port en hora hábil para el almuerzo.

La celeridad del autocar no llega a destruir completamente el apacible encanto medieval de esta pequeña ciudad amurallada, cuyas antiguas casas con galerías se destacan enhiestas de las aguas del Nive sobre el fondo verdoso de las colinas circundantes. Estamos aún en país vasco, con sus singulares viviendas construídas mitad de madera y terminadas con salientes techumbres de rojos ladrillos que, guardando un difícil equilibrio, se deslizan en suave declive, casas que habitan campesinos que poseen una marcada personalidad. Incluso el vino que se produce en el país tiene propiedades peculiares únicas, no igualadas en las demás comarcas de Francia. Por la tarde corremos por tierras de muy distinto aspecto, con casas de campo pizarrosas y estiradas que anidan en los valles. Una larga subida a la estación termal de Eaux-Bonnes señala la terminación del dilatado trayecto hecho durante la jornada.

En cierto modo, este oasis de hoteles aprisionado entre altaneras montañas es inesperado, de tal manera, que en el encanto que siente el ánimo irrumpe la banalidad oyendo los acordes de los bailes que toca la orquesta del casino.

Al partir el siguiente día muy de mañana, entramos de súbito en una región montañosa de espléndidos panoramas. Junto a nosotros, el primero de los gigantes pirenáicos hunde sus cimas blanqueadas de nieve en la bruma matinal, mientras que la carretera serpenteante se afana por llegar a la altura, hasta alcanzar las soledades del erial del primer importante desfiladero que hemos de atravesar: el Col d'Aubisque. El descenso desafía toda descripción. Arriba quedan, solitarios, los picos rugosos de las montañas con sus manchones de nieve, cuya visión queda pronto olvidada al quedar nuestros ojos fascinados por las diminutas aldeas que anidan en el refugio que ofrece cada recodo del valle. Rodean todas ellas la pequeña iglesia del caserío, mientras que a su vez cada una está circundada por una franja de verdes pastos lujuriantes y de campos de cereales que la tenue brisa estremece suavemente.

Cuando llegamos a la carretera principal se nos antoja que es demasiado pronto; nos desviamos de nuestra ruta dirigiéndonos hacia el Norte para visitar la ciudad de Lourdes y su famosa gruta.

Lourdes, con sus multitudes de piadosos peregrinos católicos, sus grupos de curiosos y veraneantes, sus hileras de tenderetes de "souvenirs" y sus rechinantes tranvías, pertenece a otro mundo.

A su manera es muy interesante y tiene una dignidad que gradualmente se hace más real, y, no obstante, queda muy lejos de los Pirineos. Después de un excelente almuerzo, desandamos el camino para penetrar de lleno en una angosta garganta cuyo rumoroso torrente ha sido aprisionado para procurar corriente eléctrica a la comarca. Cauterets es nuestro punto de parada para pasar la noche.

El tercer día es el de los grandes desfiladeros. Descendiendo ahora por la cañada y girando por el camino hacia la derecha, llegamos al pie, y enseguida iniciamos la ascensión hasta el Col du Turmalet. En nuestra marcha pasamos por Luz, y si se tiene un día sobrante es bien recompensado con una excursión a Gavarnie, cuyo magnífico circo se envanece de poseer una de las cascadas más altas de Europa. El punto más elevado del Col du Turmalet está a 2,135 metros sobre el nivel del mar. El camino de acceso es largo y tortuoso, y siguiendo la ruta viviendas de piedra, medio casas, medio establos, con aleros escalonados, dejan paso a la sorpresa. Desde la cima del Col se extiende una visión del corazón de los Pirineos: cordillera junto a cordillera de montañas, con los picos envueltos de nubes constituyen una escena majestuosa a la que devuelve su simplicidad el tintineo de la esquila de una vaca o el balido de una oveja que apacenta por el monte. Otra vez descendemos a la llanura que rodea el famoso Pic du Midi (2.745 metros) para almorzar en Bagneres-de-Bigorre antes de emprender la subida al Col d'Aspin. Este paso es muy diferente de los otros, ya que la ascensión se hace por entre un bosque de imponentes pinos. Al descender a la típica aldea de Arreau, aun nos falta pasar otro desfiladero para llegar a Luchon, con justicia llamada la Reina de los Pirineos.

De Luchon a Ax-les-Thermes el panorama es reposado después de las jornadas anteriores. Sinuosos caminos vecinales que corren por entre amodorrados valles suceden a las más duras carreteras montañosas, y a medio día nos detenemos en la soñolienta ciudad de Saint Girons. En Ax-les-Thermes hay aguas termales muy calientes y durante nuestra caminata a la ventura del atardecer nos detenemos a contemplar las lavanderas, diligentes, aunque parlanchinas, que confiesan que el alto precio del jabón les hace olvidar que el del combustible es inaceptable.

Desde Ax-les-Thermes seguimos la ruta del ferrocarril transpirenaico, no terminado aún, hasta la frontera de la diminuta República de Andorra. Cuando llegamos al punto más alto de otro desfiladero—punto señalado por una venta situada al borde del camino, Hospitalet — es como si estuviéramos en el Noroeste de Europa, en donde Dama Natura se divierte jugando con el tiempo durante el año. Descendemos con sorprendente precipitación a las tierras de cielo de azul mediterráeo y de veranos sin lluvia. Un hotel en Font Romeu nos proporciona el almuerzo y una dilatada visto sobre España. Después se llega a Amelíe-les-Bains, pasando por una aturrulladora sucesión de antiguas ciudades fortificadas, a menudo construídas para mayor seguridad en colinas de forma cónica y ofreciendo a los bandoleros altas murallas poco hospitalarias.

Pero la Côte Vermeille queda aún lejos de las enfurecidas muchedumbres y gasta mucho de su tiempo almacenando su muelle y sazonado encanto en Banyuls, bello pueblo, aun poco conocido, pero que deja una inolvidable impresión.

PAISAJE *del Baltico*

(Para DIARIO DE LA MARINA)

LAS ondas lentas y plúmbeas se deshacen en delgadas ondulaciones de espuma en una orilla pedregosa con placas de arena. Sopla el viento nordeste; de vez en vez, rompe las gruesas nubes un haz de rayos solares, y los pinos esparcen vago aroma de hondas resinas.

La extensa curva de la ribera forma declives que se denominan "playas" y en las que se bañan un par de docenas de personas, que flageladas por los vientos y el agua más fría que salobre, muestran casi entero, el cuerpo del color de cobre opaco. Una cuerda tendida a pocos pasos de la orilla señala el límite a los bañistas y a los nadadores incipientes. Es movedizo el fondo de toda la ribera, y la cuerda cambia el límite diariamente. Un botecillo, vela, salpicado por las espumas, los acuáticos esparcimientos de los bañistas, y en sendas cuerdas penden dos grandes redondeles de espesa goma, dos blancos salvavidas que hacen pensar en el peligro de aquellas aguas resbalando sobre honduras traidoras...

Hay un guarda allí que en determinado momento echará el botecillo al mar y podrá salvar a quien necesite su auxilio. "El año pasado—me dice—se **cayeron** dos chicas allá... Venían corriendo a bañarse desde lejos... Avanzaron... las ví... empujé el barco y remé hacia ellas... Ellas habían sido arrastradas y nada se pudo hacer. De noche las recogieron los pescadores de Yastarnia.

El hombre levanta la mano y señala hacia el oeste donde se alarga la estrecha línea terrestre de Hel, entre las aguas quietas de la bahía.

—Este mar es temible—respondo.

—No, nada, se puede andar por él como por casa; pero hay que conocerlo... Ahogarse... ¡Bah! No es difícil ahogarse si no se sabe...

Enjuto el guardia de la plaza, tiene muy azules los inexpresivos ojos, la boca con pocos dientes y en sus movimientos la pesadez nativa, recuperada al integrarse a la aldea, después de haber servido en la marina de guerra alemana. Hay que sacarle las palabras con tirabuzones, y no vale la pena del esfuerzo.

¡Oh! amable efusión rural de nuestra raza! ¡Cuánto te echo de menos en estas nórdicas llanuras!

Las nubes cierran de norte a sur el horizonte. El huracán levanta, rizando, los arenales a lo largo de la ribera solitaria. El mar, el cerrado mar Báltico se convulsiona y las saetas de la tempestad, los relámpagos, hieren con sus puntas las bramantes aguas. Hay un momento de silencio en todas las cosas, en las selvas y en las rutas aldeanas, como si la naturaleza se preparara a la catástrofe.

Invisible, en la nublada lejanía, pasa un vapor que avisa su marcha con la doliente voz de la sirena y audaz, magnífico, respira potente y vuela bajo, seguro, un aeroplano majestuoso. Es el que dos veces por semana viene con pasajeros de Copenhague al puerto de Puck donde las alas portentosas del ave gloriosa de nuestros días, se abaten y descansan en la tierra firme de una villa oscura con historia y leyenda de mil años.

Sofía CASANOVA.

M.E.C.D. 2016

DERROTADOS LOS CARDENALES

PIPGRASS O ZACHARY POR LOS "YANKEES" Y ALEXANDER POR EL "SAINT LOUIS" ESTA TARDE

Waite Hoyt Pitcheó en Maravillosa Forma Para Vencer al "San Luis"

"Wee Willie" Sherdel logró dominar al resto del team, pero la yunta Bambino-Gehrig y el home run de Meusel, lo lanzaron a la derrota. — Jim Bottomley fué el único de los campeones de la Nacional que descifró las curvas de Hoyt.

Y LOS YANKEES LESIONADOS, PERO CONTENTOS

La gran yunta de los Yankees, los destrozados y maltrechos campeones de la Liga Americana, cosechando cinco de los siete hits que correspondieron a los mismos, dieron ayer al traste con todos los pronósticos, barrieron con los favoritos y colocaron la primera piedra en la frente en el gran clásico del mes de Octubre. Cometeríamos una injusticia si no expresáramos que Bob Meusel fué en el último análisis el que dió el batazo decisivo del encuentro, pero "la yunta" fué la que abrió el camino, y por el surco se presentó con su batazo de home run el gran Bob, que lo mismo que Calvito, el modesto jardinero central de los Marqueses, es de los que no moja, pero empapa.

"Wee Willie" Sherdel, el diminuto lanzador de los Cardenales, seleccionado por el manager McKetchnie como el indicado para dominar a los tremendos sluggers de los actuales campeones mundiales, logró su objetivo mientras no iban en turno Ruth y Gehrig, pero la presencia de "la yunta" le hizo titubear, dudar y por fin presenciar como la bola en raudo vuelo pasaba a los jardines, perseguida a todo correr por los outfielders Cardenales.

Tan sólo en una ocasión dejó de corresponder Gehrig a las exhortaciones del embasado Bambino, y entonces, probando la razón del dicho de Huggins de ser Meusel el jugador segundo más valioso de los Yankees, Bob le pegó en la misma cresta a la de corcho, mandándola a viajar fuera del recinto amurallado que constituye el terreno de juego del inmenso Stadium del Coronel Ruppert y sus Mulos de Manhattan.

DOS POR BARBA

Cuatro por uno fué el score final del primer juego de la serie, que lo mismo que la del año pasado, llevaron por ancho margen los Yankees a su haber. Ni un solo hit fué desperdiciado, pues todos fueron agrupados en los tres innings de anotaciones, cabiéndole el honor a Gehrig de empujar a dos compañeros mientras Bob Meusel se encargaba de fabricar las otras dos con su feroz bastonazo.

Dos "tubeyes" en el inning de apertura que rechinaron contra el concreto del jardín derecho, disparados por el Bambino y su discípulo Gehrig produjeron la carrera inicial entre el enorme entusiasmo del público que llenaba todos los rincones de Yankee Stadium; pero no fué hasta el cuarto inning que atacaron decididamente los campeones de la Liga Americana, abriendo la entrada Ruth con su segundo two bagger, y aunque Sherdel logró que Gehrig roleteara al box, no pudo hacer lo mismo con Meusel, que aprovechó ese momento para batear el primer home run de la serie, que cristalizó dos carreras, puso el score 3 por 0 a favor de los Yankees dejó a los Cardenales con la cara hinchada.

Actuando en gran forma, la manera en que se desarrolló el desafío, obligó a McKetchnie a sustituir a Sherdel por un emergente en la octava entrada, y el sucesor, Sylvester Johnson, aunque logró disponer de dos bateadores en el mismo inning, Koenig le bateó un hit, y entonces de nuevo la "yunta" se metió por la brecha empujando sendos indiscutibles que produjeron la quinta y última anotación del juego.

A PAN Y AGUA

Si el gran terceto neoyorquino constituyó el arma devastadora en el juego, el popular muñidor de Brooklyn, Waite Hoyt, merece también un aparte y algo más, pues si no hubiera sido por su sensacional modo de pitchear, no sabemos si las cuatro anotaciones de los Yankees hubieran sido suficientes para ganar el encuentro.

Considerado por el astuto Miller Huggins como su principal esperanza en el box, por sufrir los Yankees, que siempre han contado con exceso de lanzadores — hasta el extremo de haber despedido a Shocker, Shawkey y Reuther en el transcurso de tiempo que nos separa del campeonato pasado — un estado de verdadera nenecesidad, por no decir escasez, de despachadores de bultos postales, Waite Hoyt correspondió a todo lo bueno que de él han escrito sus admiradores y partidarios, dejando en tres hits a los bateadores Cardenales, entre los que figuró el home run de Jim Bottomley que le arrebató los honores de la lechada, y tan sólo en el octavo innings tuvo un momento en que parecía a punto de explotar o por lo menos poner a los Nacionales en condiciones de poder empatar el score.

Con un out, Maranville fué sustituído por el actor cinematográfico Orsatti, que esperó pacientemente y obtuvo una colecturía, y los entusiastas Cardenales tuvieron visiones de un gran "batting Rally" cuando Holm, que bateaba por Sherdel, fué colocado en un strike y tres bolas, pero Hoyt no dió una bola más y tuvo Holm que batear de manera inofensiva, terminando después sin consecuencia alguna el inning al quedar convertido el cacareado Douthit en la gota de bastos.

OCHO CIEGOS

Sólo Jim Bottomley, el gran slugger y pimentoso inicialista de las huestes de McKetchnie, pudo batearle con éxito a las curvas del enigmático Hoyt, pero su esfuerzo aislado resultaba baldío, pues Frankie Frisch, la estrella de la adulterina, continúa en su batting slump, y Chick Hafey, que ha sido el jugador Cardenal que más ha conectado últimamente, tampoco correspondió a los pronósticos hechos de antemano, abanicando dos veces la brisa y muriendo de manera inofensiva en la otra ocasión en que empuñó el fresno.

Al cabo de la tarde, al caer el astro solar en su lecho detrás del río Hudson, los Yankees maltrechos, destrozados de cuerpo, pero gozosos, habían ganado un juego más — y ya son cinco los que llevan sin derrotas en la Serie Mundial — Hoyt se había cubierto de gloria pitcheando un desafío de sólo tres hits y los apostadores hacían un repentino cambio de frente en sus cotizaciones, puesto que con la ventaja tomada y la posibilidad de que Pipgran o Zachary puedan repetir lo hecho ayer por Hoyt, puede muy bien resultar que los Cardenales, con su numeroso bagaje de pitchers, no tengan oportunidad de emplearlos, y al final de cuentas, los Yankees, pobrecitos lesionados, hayan ganado un trapo emblemático de la supremacía mundial más.

Hoy parecen probables Pipgras y Haines, y en cuanto a éste, como dicen el Bambino y su compañero de "yunta": Dios tenga compasión de su alma!

SALVATOR.

COMO BATEARON LAS ESTRELLAS DE LOS DOS CLUBS

A continuación ofrecemos por separado lo que hicieron cada una de las estrellas de los Cardenales y de los Yankees en el primer juego de la Serie Mundial:

BABE RUTH: — En el primer inning, tubey al jardín derecho; en el cuarto inning, tubey al center field; en el sexto, ponchado y en el octavo, un single al left.

LOU GEHRIG: — En el primer inning, un tubey al right; en el cuarto, un rolling al pitcher; en el sexto, un rolling a la segunda y en el octavo, un hit al right field. Empujó una carrera.

JIM BOTTOMLEY: — En el segundo inning fué transferido; en el cuarto, dió un rolling a la primera; en el séptimo disparó un jonrón por el jardín de Ruth y en el noveno dió un single por el mismo territorio.

CHICK HAFEY: — En el segundo episodio fué el primer ponchado por Hoyt; en el quinto, lo volvieron a ponchar; en el séptimo dió un fly a Meusel y en el noveno, un fly a Babe Ruth.

JACK DEMPSEY Y ROGER HORNSBY ESTABAN ENTRE LOS CRITICOS DE SPORT

NUEVA YORK, Oct. 4. (UP).—Correspondió a Maranville cometer el único error del juego al tratar de coger un duro rolling de Dugan en el octavo.

Hoyt ponchó a seis hombres; dos veces a High, dos a Hafey, una a Douhit, y una a Sherdel, y dió tres pases, a Bottomley, a Douhit y Orsatti, que bateó por Maranville en el octavo.

Bateadores que contribuyeron a hacer carreras: Gehrig, dos; Meusel, dos; Bottomley, una.

Roger Hornsby, que llevó a los Cardenales al campeonato del mundo contra los Yankees en 1926, ocupaba un asiento en el palco de la prensa. Estaba reportando el juego para un sindicato. Jack Dempsey, que vino solo al Stadium, no estaba muy lejos.

LOS RASGOS SALIENTES DEL PRIMER MATCH DEL DESAFIO DE AYER TARDE

NUEVA YORK, Oct. 4 (UP).—Las jugadas más notables del primer juego de la Serie Mundial fueron las siguientes:

—Los tres hits de Babe Ruth: dos dobles y un single.

—El gran pitching de Waite Hoyt conteniendo a los Cardenales en tres hits, ponchando a seis y dando tres pases.

—El jonrón de Bob Meusel a las cercas del right field con Ruth en base, en el cuarto inning.

—El dobley el single de Lou Gehrig que contribuyeron a hacer dos carreras.

—La cogida por Rabbit Maranville de un foul fly de Moyt, cerca de los stands del left field en el tercer inning.

—La sensacional parada y tirada de Mark Koenig en el noveno.

AHORA SON FAVORITOS LS YANKEES SIETE A CINCO EN LAS APUESTAS

NUEVA YORK, Oct. 4. (UP).—Los Yankees eran favoritos esta noche 7 a 5, para ganar la Serie Mundial, después de su victoria en el día de hoy.

El comisionado de apuestas en Wall Street informó que se habían hecho varias apuestas de $5,000 a $7,000 a que ganan los Yankees.

Los logros sobre el segundo juego están parejos.

BUEN TIEMPO PARA EL SEGUNDO JUEGO

WASHINGTON, octubre 4. (U. P.) El Bureau del Tiempo predijo esta noche tiempo parcialmente nublado y ligeramente caluroso para la tarde del viernes en esta ciudad, en las horas en que se celebre el segundo juego de la Serie Mundial entre Yankees y Cardenales.

Las temperaturas del día serán en redor de los 80 grados Fahrenheit y aunque habrá lluvias la noche del viernes, no es probable que el agua impida la celebración del juego de por la tarde.

WAITE HOYT GANO EL PRIMERO COMO EN 1927

SAN LUIS (Cardenales)

	V.	C.	H.	O.	A.	E.	2b.	3b.	Hr.	Tb.	Sh.	Sb.	So.	Bb.
Douthit, cf.	3	0	0	2	0	0	0	0	0	0	0	0	1	1
High, 3b.	4	0	0	0	1	0	0	0	0	0	0	0	2	0
Frisch, 2b.	4	0	0	1	6	0	0	0	0	0	0	0	0	0
Bottomley, 1b	3	1	2	9	0	0	0	0	1	5	0	0	0	1
Hafey, lf.	4	0	0	4	0	0	0	0	0	0	0	0	2	0
Harper, rf.	3	0	1	2	0	0	0	0	0	1	0	0	0	0
Wilson, c.	3	0	0	3	0	0	0	0	0	0	0	0	0	0
Maranville, s.	2	0	0	2	0	1	0	0	0	0	0	0	0	0
Sherdel, p.	2	0	0	0	3	0	0	0	0	0	0	0	1	0
Orsatti, e.	0	0	0	0	0	0	0	0	0	0	0	0	0	1
Holm, e.	1	0	0	0	0	0	0	0	0	0	0	0	0	0
Thevenow, ss.	0	0	0	1	0	0	0	0	0	0	0	0	0	0
S. Johnson, p.	0	0	0	0	0	0	0	0	0	0	0	0	0	0
Totales	29	1	3	24	10	1	0	0	1	5	0	0	6	3

NEW YORK (Yankees)

	V.	C.	H.	O.	A.	E.	2b.	3b.	Hr.	Tb.	Sh.	Sb.	So.	Bb.
Paschal, cf.	4	0	0	4	0	0	0	0	0	0	0	0	0	0
Koenig, ss	4	1	1	2	3	0	0	0	0	1	0	0	0	0
Ruth, rf.	4	1	3	3	0	0	2	0	0	5	0	0	1	0
Gehrig, 1b	4	1	2	6	0	0	1	0	0	3	0	0	0	0
Meusel, lf.	4	1	1	2	0	0	0	0	1	4	0	0	0	0
Lazzeri, 2b.	2	0	0	0	2	0	0	0	0	0	0	0	0	0
Dugan, 3b	3	0	0	2	0	0	0	0	0	0	0	0	0	0
Bengouch, c.	3	0	0	8	1	0	0	0	0	0	0	0	0	0
Hoyt, p.	3	0	0	0	1	0	0	0	0	0	0	0	0	0
Durocher, 2b.	1	0	0	0	0	0	0	0	0	0	0	0	1	0
Durst, cf.	0	0	0	0	0	0	0	0	0	0	0	0	0	0
Totales.	32	4	7	27	7	0	3	0	1	13	0	0	2	0

ANOTACION POR ENTRADAS:

SAN LUIS (CARDENALES)	000	000	100—1
NEW YORK (YANKEES)	100	200	01x—4

SUMARIO:

Bases robadas: Ninguna.
Sacrifice hits: Ninguno.
Tubeyes: Ruth (2); Gehrig.
Tribeyes: Ninguno.
Home runs: Meusel, Bottomley.
Double-plays: Ninguno.
Carreras empujadas: Meusel (2); Gehrig (2); Bottomley.
Innings pitcheados por los pitchers: Sherdel 7; S. Johnson, 1. Hoyt, 9.
Hits a los pitchers: a Hoyt, 3 en 9 innings y 29 veces al bat; a Sherdel, 4 en 7 innings y 26 veces al bat; a S. Johnson, 3 en un inning y 6 veces al bat.
Struck outs: Por Hoyt, (6): High, 2; Douthit, Hafey, 2; Sherdel. Por Sherdel (2): Ruth, Durocher.
Bases por bolas: Por Hoyt, (3): a Douthit; Bottomley; Orsatti.
Wild-pitches: Ninguno.
Dead balls: Ninguno.
Passed balls: Ninguno.
Scorer: DIARIO DE LA MARINA.
Explicaciones:—(V) veces al bate; (C) carreras; (H) hits; (O) outs; (A) asistencias; (E) errores; (2b) tubey; (3b) tribey; (Hr) home run; (Tb) total de bases; (Sh) sacrifice hits; (Sb) bases robadas; (So) ponchados; (Bb) bases por bolas.

EL "LISIADO" BABE RUTH

El GRAN BAMBINO, que ayer disparó dos tubeyes y un single a Sherdell, anotando dos carreras de las cuatro que cristalizaron los Yankees, y eso que "le faltaba" una rodilla. ¿Qué hará cuando la recupere?

NOTAS DEL PRIMER JUEGO DE LA SERIE

Los New York Yankees han ganado el primer juego de la serie. Cosa natural.

Los mulos suelen ponerse majaderos muchas veces y nunca se hacen responsables de los daños que ocasionan.

La novenita de "lisiados" hizo de las suyas y cojos, mancos y ciegos batearon más que los famosos Cardenales, fildearon mejor y su pitcher estuvo a la altura de su fama. Eso ha dado a Huggins un motivo grande para sentirse satisfecho, pues él es de los que piensa que sus muchachos juegan mejor cuando están acorraldos.

Desde el primer inning comenzaron a enseñar los dientes los "lisiados" del Coronel Ruppert. El Bambino se acordó del estribillo que dice: "Así vaya Ruth, así irán los Yankees!" y desean que sus compañeros fuesen bien en la serie dispró un tubey largo al right field, cuando Bill Mc Kechnnie y los suyos pensaban que Sherdel tenía seguro el escon del primer inning. Gehrig siguió con otro doble, también al right, y el Babe se deslizó sobre el plate, anotando la primera carrera de la serioe.

El segundo inning fué fácil para los Yankees, a pesar de que Hoyt encontró alguna dificultad en pasar la bola y concedió un pase gratis al inicialista Bottomley.

Sherdel tampoco tuvo dificultad en esa entrada, pero tuvo necesidad de emplear una buena variedad de bolas para engañar a Lazzeri. Dugan y Bengaugh.

En el tercer inning Bengough, el pequeño catcher de los Yankees, realizó una cogida magistral sobre un foul fly de Douthit, dando término al inning. Benny tuvo que correr desesperadamente, pues la bola cayó cerca de la caseta de los jugadores Cardenales.

Maranville igualó la proeza de Bengough en esa misma entrada. Realizó una cogida de cirgo en un batazo de foul del piotcher Hoyt, haciendo posible que Sherdel se enfrentase con la batería Yankee con un out a su favor y sin nadie en las bases.

Según Frank Getty, Getty, la cogida de Maranville es una de las más sensacionales que se recuerda en serie mundial.

El primer hit de los Cardenales cristalizó en el quinto inning y fué el viejo Harper, el player afortunado. Hoyt había liquidado a Hafey por la vía más rápida— el ponche — cuando tuvo que enfrentarse con Harper. Le pasó dos bolas malas, y al tratar de venderle el strike, recibió un batazo seco que llevó la píldora a la tierra de nadie por el center field. Los fanáticos temieron un rally, pero Hoyt obligó a Wilson a batear hacia Lozzeri, y Harper fué forzado en segunda. Instantes después Wilson quiso probar el calibre de Bengough y la experiencia le hizo ver que los catchers de la Liga Americana son tan buenos o mejores que los de la Nacional.

El quinto ining fué suave para los dos pitchers. Sherdel despachó fácilmente, sin peligro alguno los últimos bateadores del team Yankee, y Hoyt hizo lo propio con los Cardenales, a pesar de que Douthit le sacó una base por bolas después de haberse visto con dos strikes y ninguna bola.

Los Yankees ganaron el primer juego y los que suponían que la cosa iba a ser como en 1927— con los Cardenales como vencedores —tendrán que ir pensando en lanzar otros pronósticos.

Pipgrass, el lanzador que ocupará hoy el box de los Yankees, aunque Huggins no está del todo seguro si irá éste o Zachary, pero se inclina a poner a Pipgrass.

61,425 FANATICOS

YANKEE STADIUM, Oct. 4. (UP).—La concurrencia y producto del primer juego de la Serie Mundial de 1928, fueron como sigue:

Total de asistencia	61,425
Total de ingresos	$ 224.130
Parte correspondiente a los jugadores	$ 121.030.20
Parte correspondiente a los clubs	$ 80.686.80
Parte para la Comisión	$ 22.413

NUEVA YORK, Otc. 4. (UP).—La concurrencia al juego de apertura de la Serie Mundial de Base Ball, fué 2,175 menos que la mayor que se recuerda en un juego de las diversas series mundiales verificadas.

El record existente para la Serie Mundial es de 63,600 y fué establecido en el segundo juego de la serie mundial entre Yankees y Cardenales en el año 1926, en el mismo Yankee Stadium.

El público que asistió al juego de hoy era solo de 61,425.

El Boston Red Sox ha logrado mayor número de victorias

En los encuentros de las series mundiales. Ha salido airoso cinco veces

El mejor record para vistorias en series mundiales lo tiene el Boston Red Sox, ese modesto club que hace más de siete años no ve la suya y termina siempre en el último lugar de la Liga Americana.

Los Red Sox fueron "toros" en su tiempo y ganaron las series de 1903 contra los Piratas, la de 1912 contra los Gigantes, la de 1915 contra los Phillies, la de 1916 contra los Robins y la de 1918 contra los Cubs. Braves, Indians, Reds y Cardenales han ido solamente a una serie mundial y han salido victoriosos. Tienen mil de average.

Gigantes y Atléticos están empatados en segundo, en lo que a victorias en series mundiales se refiere. Ambos han logrado tres triunfos. Los Atléticos han sido derrotados dos veces y los Gigantes seis.

El team de Connie Mack ganó su primer campeonato mundial en 1910 derrotando a los Cubs, cuatro juegos por uno; al año siguiente repitieron contra los Gigantes, venciéndolos en cuatro juegos por dos y volvieron a repetir la dosis en 1913, venciendo a los Giants, cuatro juegos por uno.

Los hombres de Mc Graw ganaron su primer campeonato mundial en 1905, derrotando a los Atléticos, 4 juegos por uno. El fenomenal Christy Mathewson fué el héroe de esa serie, ganando tres desafíos, en los cuales no permitió uno sola carrera Los Gigantes no volvieron a ver la suya hasta 1921 cuando vencieron a los Yankees. Repitieron en 1922 y fueron derrotados en 1923 y 1924. Desde entonces Mc Graw no ha vuelto a figurar en una serie mundial, a pesar de los esfuerzos que ha hecho.

Los ganadores, perdedores y número de encuentros celebrados en las series mundiales es el siguiente:

Año	Ganador	Perdedor	Juegos
1903	Red Sox	Piratas	5—3
1904	No hubo serie.		
1905	Gigantes	Atléticos	4—1
1906	White Sox.	Cubs	4—2
1907	Cubs	Tigres	4—0
1908	Cubs	Tigres	4—1
1909	Poratas	Tigres	4—3
1910	Atléticos	Cubs	4—1
1911	Atléticos	Gigantes	4—2
1912	Red Sox	Gigantes	4—3
1913	Atléticos.	Gigantes	4—1
1914	Braves	Atléticos	4—0
1915	Red Sox	Phillies	4—1
1916	Red Sox	Robins	4—1
1917	White Sox	Gigantes	4—2
1918	Red Sox	Cubs	4—2
1919	Reds	White Sox	5—3
1920	Indians	Robins	5—2
1921	Gigantes	Yankees	5—3
1922	Gingantes	Yankees	4—0
1923	Yankees	Gigantes	4—2
1924	Senadores	Gigantes	4—3
1925	Piratas	Senadores	4—3
1926	Cardenales	Yankees	4—3
31927	Yankees	Piratas	4—0

Records por Series

	G.	P.	Ave
Red Sox	5	0	1000
Braves	1	0	1000
Indians	1	0	1000
Reds	1	0	1000
Cardenales	1	0	1000
White Sox	2	1	.667
Atléticos	3	2	.600
Piratas	2	2	.500
Senadores	1	1	.500
Yankees	2	3	.400
Cubs	2	3	.400
Gigantes	3	6	.333
Phillies	0	1	.000
Robins	0	2	.000
Tigres	0	3	.000

League Record por Series

Series	G.	P.	Ave
Liga Americana	14	10	.583
Liga Nacional	10	14	.417

Games

	G.	P.	Ave
Liga Americana	75	67	.528
Liga Nacional	67	75	.472

Grover Cleveland Alexander, el glorioso veterano del box que lanzará hoy los bultos postales por el San Luis Cardenales.

Numeritos

Estado de los Clubs:

	G.	P.	E.	Ave.
New York	1	0	0	1000
San Luis	0	1	0	.000

Estado de los pitchers:

	J.	G.	P.	Ip.	Ave.
Hoyt, N. Y.	1	1	0	9	1000
Sherdel, S. L.	1	0	1	7	.000
S. Johnson, S. L.	1	0	0	1	.000

LOS YANKEES, MEDIO BALDADOS, ECHARON A UN LADO SUS MULETAS Y DERROTARON A LOS CARDENALES

—Waite Hoyt resultó mejor de lo que se esperaba.
—Un momento solo brilló el San Luis, en el 7o
—El batazo de Jim fué más largo, pero...

(Por FRANK GETTY, redactor de la "United Press")

YANKEE STADIUM, octubre 4. UP.—La buena mano derecha de Waite Hoyt contuvo hoy a los Cardenales del San Luis y los Yankees del New York ganaron el juego inicial de la serie por score de 4 a 1.

Los Yankees, medio baldados, arrojaron a un lado sus muletas y jugaron con acometimiento, recibiendo repetidos aplausos de los 61.415 fanáticos que presenciaron el convincente triunfo de los Yankees, al que contribuyó Babe Ruth.

Wee Willy Sherdel no permitió más que cuatro hits mientras estuvo en el box, pero tres fueron dobles y uno de ellos un jonrón del enorme bate de Bob Meusel, y el juego estuvo en la nevera antes que los Cardenales cambiaran al pitcher en un vano esfuerzo para contener la marejada. Los campeones de la Liga Nacional trataron de jugar base ball con Hoyt, pero Waite resultó más de lo que ellos esperaban y les dejó en un total de tres hits, realizando una de las mejores demostraciones de pitching desde el box.

Hubo un momento brillante durante la tarde para los Cardenales y fué en el séptimo inning, cuando Summy Jim Bottomley mandó la pelota a las cercas del right field. Sólo con el golpe que dió el bate a la pelota, todo el mundo pudo darse cuenta de a dónde iría a parar. Babe Ruth, que descansaba confortablemente en el right field, con las manos apoyadas en las rodillas, ni siquiera trató de seguir a la pelota. No había ningún corredor en base y fué esa la única ocasión en que el San Luis pudo hacer una buena anotación frente a Hoyt.

El día de hoy fué claro y brillante y sin embargo la asistencia del público no satisfizo por completo a los directores del Nueva York. El hermoso parque estaba preparado para recibir a 72.000 espectadores y sin embargo se vieron muchos asientos vacantes en las localidades más apartadas.

La estrategia del San Luis frente a Waite Hoyt resultó un fracaso, pues el lanzador derecho de los campeones de la Liga Americana, pudo dominar siempre la bola en los momentos oportunos. Sólo en el breve intervalo entre el batazo de Jim Bottomley y el descenso de la pelota en las cercas detrás de Babe Ruth, hubo un momento de decaimiento en los brillantes esfuerzos de Waite Hoyt por ganar.

Si los Yankees concurrieron al campo hoy medio baldados y lograron derrotar a los Cardenales, es fácil pensar lo que ocurrirá cuando los hombres de Miller Huggins recuperen sus fuerzas.

Willy Sherdel comenzó en el box pensando que a todos los bateadores yankees los llevarían al plate en sillas de ruedas. Después de dos outs en el primer innings Babe y Lou batearon al right field un par de dobles y cristalizó la primera carrera del Nueva York.

Esto no hubiera sido tan malo si en el cuarto inning el pitcher cardenal no hubiese intentado emplear la misma estrategia con el bambino. La segunda bola que pitcheó Sherdel jamás hubiera llegado al plate, lo mismo estando Ruth en él como en caso contrario, por la suavidad con que salió del box; pero Babe no estaba para ceremonias y colocándose el bate sobre el hombro man dó otro doble al center field, haciendo estallar estrepitosamente el entusiasmo de los fanáticos.

Lou Gehrig después fué un out fácil, pero luego tocó en turno batear a Bob Meusel. Con dos bolas y un strike, Meusel mandó la pelota a las cercas del right field, haciendo grandes esfuerzos para cogerla George Washington Harper.

El Babe, que se encontraba alrededor de la segunda base, si siquiera intentó correr. Permaneció con su espalda virada a tercera, frotándose las manos, mientras Meusel llegaba a primera, entrando más tarde juntos en el home.

Estas carreras hubieran sido bastantes para ganar. Los Cardenales no dieron hits hasta el quinto, cuando Harper singleó al centro con un out. Inmediatamente fué forzado el out y Wilson pereció en un robo, de manera que no hubo asomo de anotación en ese innings. Con un out y ningún hombre en base en el séptimo, Bottomley dió su jonrón. Fué un prodigioso batazo, mucho más largo que el de Meusel, pero mucho menos importante.

En el octavo aparecieron los bateadores emergentes en el San Luis y uno de ellos tomó la base por un pase, pero poco pudo hacerse con esto. Orsatti bateó por Maranville que había realizado el mejor fildeo del día, y recibió la base. Watty Holm bateó por Sherdel, cuyo pitching con haber sido excelente no resultaba útil sin algunas carreras que lo ayudasen. Holm dió un fly a Ben Paschal que ocupaba el center field por ausencia de Earl Comb. Haylor Douhit fué ponchado y eso fué todo.

Los Yankees se enfrentaron con Silvester Johnson cuando les correspondió ir al bate por última vez. Con dos outs, Mark Koenig, singleó siguiéndole también con singles Ruth y Gehrig que dieron por resultado una carrera.

Con el fin de impedir que Hoyt ganara un juego no habiendo recibido más que dos hits, Jim Bottomley bateó un single con dos outs en la mitad cardenal del noveno inning.

LO QUE DICEN LOS MANAGERS

NUEVA YORK, octubre 4, (UP.) — Los managers de los teams rivales de la serie mundial nos hicieron hoy las siguientes declaraciones después del primer juego:

Miller Huggins, de los Yankees: "Estoy encantado con el comportamiento de mis muchachos. El pitching de Hoyt me ha complacido en extremo. Todo el mundo jugó bien y no temo el resultado de la serie. Todavía no estoy seguro de quien pitcheará el segundo juego, pero probablemente será Pipgras o Zachary.

William McKechnnie, de los Cardenales: Fué un juego fácil de perder. Sherdell pitcheó bastante bien, pero los Yankees lograron dar sus batazos en los momentos oportunos. Espero poner a pitchear nuevamente a Sherdel en esta serie. En vista del pitching de Hoyt, no puede disgustarme la pérdida del juego por Sherdel. Pondré a pitchear el segundo juego a Alexander y espero empatar la serie.

Gran Exito de Nuestra Trasmisión por Radio

COMO habíamos anunciado, recibimos ayer por hilo directo la información completa, jugada por jugada, de los juegos de la Serie Mundial y las trasmitimos en el acto por radio mediante la potente Estación 2WX. Todo fanático, de un extremo a otro de la República, que pudo ayer disponer de un aparato receptor de RADIO, pudo seguir el curso del primer juego entre Yankees y Cardenales como si lo hubiese presenciado. El éxito de la trasmisión fué completo y, por ello, hemos recibido innumerables telegramas de felicitación, que mucho agradecemos.

El juego de hoy lo trasmitiremos también, así como todos los que se celebren. Las primeras noticias empezarán a las 2 p. m., hora de la Habana.

DIARIO DE LA MARINA da siempre lo mejor y más moderno.

COMPILACION DE CARRERAS, HITS Y ERRORES

Innings en que se han anotado las carreras:

	1	2	3	4	5	6	7	8	9	Total
Cardenales	0	0	0	0	0	0	1	0	0	1
Yankees	1	0	0	2	0	0	0	1	x	4

Innings en que se han bateado los hits:

	1	2	3	4	5	6	7	8	9	Total
Cardenales	0	0	0	0	1	0	1	0	1	3
Yankees	2	0	0	2	0	0	0	3	x	7

Innings en que se cometieron los errores:

	1	2	3	4	5	6	7	8	9	Total
Cardenales	0	0	0	0	0	0	1	0	0	1
Yankees	0	0	0	0	0	0	0	0	0	0

M.E.C.D. 2016

LUQUE, FERNANDEZ, PAITO Y OTROS PLAYERS LLEGARON AYER

TRATEMOS DE ALGO

Contrarios siempre a estar pregonando nuestros éxitos, nos vemos impelidos a salirnos de nuestra norma de conducta esta vez, pues los favorecidos con nuestra información dada ayer por RADIO, que lo fueron desde San Antonio a Maisí todos los radio-fans, nos obliga a ello, ya que nos piden entusiasmados que así lo hagamos constar.

Durante la noche estuvimos recibiendo telegramas de Santiago de Cuba, Manzanillo, Camagüey, Cienfuegos, Santa Clara, Sancti Spíritus, Matanzas, Guanajay, Pinar del Río e innumerables poblaciones y lugares de la Isla que sería muy prolijo mencionar. Este éxito, valga la inmodestia, de la información de la Serie Mundial, de su primer juego celebrado en la tarde de ayer en Yankee Stadium, mucho nos regocija, pues DIARIO DE LA MARINA no se ha concretado a informar rápidamente, jugada por jugada, a sus lectores de la ciudad capitalina, que yendo más lejos, ha enviado la más completa información a todos los ámbitos de la Isla con el mayor lujo de detalles y la más perfecta veracidad.

La Estación "2-W-X" de la Columbus Comercial Radio Co., con su operador señor Gil, ha sido la encargada de la trasmisión, como lo será hoy y todos los días que dure esta lucha homérica por la supremacía del mundo en el más grande de los pasatiempos, el base ball. Desde las dos de la tarde comenzará a funcionar la "2-W-X" y volverán los radio-fans a tener la más acabada información de la Serie Mundial. Al día siguiente encontrarán todos los lectores de DIARIO DE LA MARINA el trabajo informativo más acabado del match celebrado el día anterior, pues cinco corresponsales de la United Press se encargan de mandarnos, alternadamente, sus impresiones y todo lo referente a los juegos. Además, la Sección de Sports en pleno de DIARIO DE LA MARINA, presta, con su seriedad y reconocida eficiencia, el más grande interés en hacer que no quede un detalle, por simple que sea, relacionado con la Serie Mundial, que deje de ser conocido del lector.

No nos agrada, repetimos, el auto-elogio, el encomio de la obra propia, pero a veces las circunstancias obligan y hay que salirse del paso, de ahí que modestamente hagamos resaltar la labor informativa de DIARIO DE LA MARINA en su departamento de sports, además, que los fanáticos así nos lo piden que lo hagamos constar. Nuestras planas de hoy, a disposición de los lectores, dirán si tenemos razón o no. Ellos son los únicos llamados a juzgarlas.

Y volviendo la hoja, vamos a enfocar otro asunto, el juego celebrado ayer en Yankee Stadium ante 71.425 espectadores que pagaron su entrada, con lo que queremos decir que en esa cantidad no se cuentan los botelleros, que en todos lados se prodiga el invencible ejercicio de la botella y se extiende como la verdolaga, cuando se lo permiten.

En ese match, los mulos de Miller Huggins, a los que esperaban los Cardenales ver aparecer en camilla, o en sillones de ruedas, según dice nuestro corresponsal Frank Getty, pusieron la primera en la frente. Todos los "lisiados" llenaron su cometido a la caja, ganando el juego sin susto y en espera de repetir los papelillos en la tarde de hoy. El Bambino disparó dos tubeyotes y un single, todos muy oportunos, y eso que tenía vendada una rodilla y principios de elefantiasis en la pierna. Gehrig, con la cara terriblemente inflamada por efecto del pelotazo recibido hace días, se contentó con dos indiscutibles. Koenig, caminando cojo por efecto del tobillo lastimado, supo disparar su "jilote". Dugan se portó como un hombrecito en la cámara angustiosa, y el italiano Lazzeri hizo igual labor defendiendo la almohada adulterina.

Waite Hoyt fué un Verdún en el box de los Yankees, permitiendo que le batearan de hit solamente tres veces, haciendo abanicar la brisa por dos ocasiones al gran Haper y sacando en total seis ponches, fué el héroe de la defensa, como lo fueron en el ataque Babe Ruth y Gehrig. Aunque reconocemos la magnífica calidad del team de los Cardenales del San Luis, pues por algo son campeones de la Liga Nacional, esperamos que los Yankees sean los que salgan por la puerta grande esta vez y se cobren su pasada derrota, cuando los mulitos no habían adquirido la sazón que hoy tienen. Dos años son suficientes para estabilizar una novena, que son los transcurridos desde que fueron vencidos por el San Luis que manicheaba Rogers Hornsby. Recuerdo que a bordo del "Cristóbal Colón", el hermoso barco de la Compañía Trasatlántica Española, cuando íbamos camino de Veracruz a celebrar en Ciudad México las Olimpíadas Centro-Americanas, recibíamos todos los días por el radio del buque la información de los juegos de la serie, y recuerdo también que éramos más los partidarios de los Yankees que de los Cardenales, pero entonces tuvimos que conformarnos con el amargor de la derrota. Ahora la cosa va de manera distinta.

Guillermo PI.

MAÑANA DA COMIENZO ENTRE ALMENDARES Y HABANA LA GRAN SERIE COPA MACHADO

Hoy continnarán las prácticas en Almendares Park a distintas horas de los teams. — El brigadier Alberto Herrera lanzará la primera bola y el Dr. López del Valle izará la bandera del Habana, ganador de la primera serie.

¡Mañana se tumba!

Se inaugura el base ball grande en Almendares Park, se inicia la temporada de 1928 con el primer juego de la serie copa "General Gerardo Machado" entre los rivales eternos de nuestro base ball, Almendares y Habana, llevando cada team en su line up lo mejorcito del patio y también lo mas notable de las grandes ligas de color de los Estados Unidos.

La primera bola será lanzada por el Brigadier Herrera, Jefe del Estado Mayor del Ejército, en representación del honorable presidente de la República. El Brigadier ha estado practicando estos días y tiene el brazo "endemoniao", por lo que ha de ser un perfecto strike lo que lance sobre el home plate ante la admiración de propios y extraños. El doctor López del Valle, entusiasta y prestigioso presidente de la Liga General de Base Ball izará la bandera roja en el asta del centerfield.

Para hacer música y que los fanáticos estén contentos, para que no se disgusten los rojos si los azules los apalean, o vice versa, se trasladará la Banda del Cuartel General para cumplir su cometido desde temprano dando al aire las mas alegres notas de la musica criolla, con lo que podemos decir que no faltará un detalle en el gran inicio de nuestra temporada grande de base ball.

El siguiente line up es el que anuncia el assistant manager rojo para el día de mañana:

Oscar Levis, p
William Bell, p
Raul Alvarez, p
Oscar Estrada, p
Julio Rojo c
Pedro Arango, 1ª
Paito Herrera, 2ª
Manolo Cueto, 3ª
José Olivares, ss
Cando Lopez, rf
Alejandro Oms, cf
El Chino Smith, rf
Cuco Alfonso, suplente.

Los precios de entrada son los que se han dicho ya, glorieta 50 centavos y Sol 20, palcos Un peso. Para los botelleros se están construyendo unos stands especiales fuera de las cercas, cuando estén terminados se los avisaremos por este medio. En el próximo Campeonato Nacional de la Liga General de Base Ball se presentarán así los "Claveles Rojos" de Mike González. Pitcher, Oscar Levis, William Bell; Oscar Estrada y Williams. Catchers, Miguel (Mike) Angel González y Julio Rojo. Infielders, Pedro Arango. Warfield, José Olivares, "Cuco" Alfonso, Paito Herrera, y Martín Dihigo. Outfieldes, Alejandro Oms, Smith y Wilson.

Llegaron ayer todos los jugadores que habíamos anunciado, mas Luque y Palmero, por cierto que el señor Linares se encuentra en acercamiento con el rubio de Guanabacoa para incluirlo en el pitching staff de los azules y no sería de extrañar que vistiera tan honroso uniforme esta temporada. Podemos informar que por ahora el Almendares se encuentra compuesto por los siguientes players, con los que comenzará a batirse con los Claveles Rojos en la tarde de mañana sábado en los grounds almendarinos por la hermosa copa presidencial.

PITCHERS:
Cooper, Rossell,
García (Cocaína)
César Alvarez,
Fabré y Lorenzo.

CATCHERS.
Fernández y Couto.

Joselto Rodríguez, 1º
Scales, 3ª
Riggins, ss
Outfielders
Cheo Ramos.
Baró (Bernardo)
Montalvo (Mayarí)
Utility, O. Rodríguez.

De izquierda a derecha: OSCAR ESTRADA, pitcher. MANOLO CUETO, tercera base y ALEJANDRO OMS, center field, posiciones en las que actuarán estos players en los Claveles Rojos del Habana, en la serie por la copa General Gerardo Machado.

EN EL SUMMER CASINO JAI-ALAI

A LAS DOS FUNCIONES PELOTEADAS AYER CONCURRIERON DOS ENTUSIASTAS LLENOS

Andrés y Pepe Antonio dejaron enj 20, a Paco y Buendía.—El segundo lo ganaron Epifanio y Trecet.—Esquivel y Hugues quedaron en 26.—Y en el fenomenal, Guillermo y Mir, dejaron en 22, a Ibarlucea y Piston.—Se pelotearon cuatro bonitas quinielas

HOY, LA GRAN FUNCION DE MODA DE LOS ELEGANTES VIERNES

Ayer fué día de doble tarea y a destajo en el arrogante Summer; pues en honor, gracia y gratitud a los veteranos americanos y a las lindas americanas que los acompañan, que no tienen nada de veteranas, la caballerosa empresa, ordenó y dispuso que se pelotearan par de grandes funciones; la primera, por la tarde, que resultó animada y concurrida, y por la noche, que resultó más primorosa y elegante que por la tarde.

De manera que acortando un poco la longaniza croniquera, entramos en la materia agrupando en una crónica los acontecimientos más salientes de las catorce horas de vaivén. Venimos rendidos de gritar y de aplaudir y mareados con tanto movimiento continuamente continuo.

Primero de la tarde: de veinticinco tantos, que no fueron nada tontos; lo pelotearon bien, los blancos Andrés y Pepe Antonio, contra los azules Paco Segundo y Buendía. Arrestada y valiente toda la primera quincena; empates y aplausos. Lo ganaron los azules y los del viva lo blanco llegaron a 20. Buen prólogo.

Primera quiniela sencilla; Ibarlucea, que paga con $4.20, y la combinación Ibarlucea con Guillermo, pagando con $12.00. Aplausos de veteranos y veteranas. Y se inicia el peloteo del segundo, de 30 tantos, que salen a jugar los blancos, Epifanio y Trecet, contra los azules Esquivel y Hugues. Dos decenas de las rudas, de las bravas, de las sonoras; inquietantes empates. En la tercera con una racha de las de "vale para pasar por la taquilla", lo ganaron los blancos. Los azules, que le dieron muy dulce al canasto, se quedaron en el tanto 26.

Se lleva la segunda quiniela sencilla Pistón; paga con $8.00 y la combinada Pistón con Trecet pagando con $12.00.

Mientras encienden, un sangüis: una copa de buena cerveza, un café moka de los que quita el moquillo y al peloteo de cabeza. Primer nocturno: de treinta tantos; de blanco, Guillermo y Mir, contra los azules, Ibarlucea y Pistón. Buena y brillante decena; varios empates; ruidosas ovaciones; buena y brillante la segunda; más ruido de palmas; en la tercera con una carga brutal triunfan los dos blancos. Y los azules, sin enterarse, quedan en 22. Ovación a los cargantes.

Otra quiniela sencilla que se lleva Andrés, pagando con $3.40 y la combinada Andrés con Cubota, que pagaron con $16.00. Dos fiambres.

Otra quiniela; y van cuatro para los mismos; se la lleva Labat, que lava con $3.00. Y la combinada Labat con Trecet, que pagaron con $14.00, los que todo lo tuercen.

Y todo si cabó.

Aplaudimos la orden de la Empresa; eso de las cuatro quinielas es algo nuevo y original que ha convencido al fanatismo y que el cronista aplaude.

Hoy, viernes, va la gran función de moda de todos los elegantes viernes del Summer.

Andiamo p'allá.

D. F.

SUMMER CASINO JAI ALAI

Programa oficial para la función del viernes 5 de octubre, a las 9 de la noche:

Primer partido, a 25 tantos.

Cubota Mayor y Buendía Menor, blancos, contra Paco Menor y José Antonio, azules, asacar del 14 y medio.

Pprimera quiniela sencilla y de combinaión: Pianca, Paco Menor, José Antonio, Buendía Menor, Cubota Mayor y Andrés.

Segundo partido, a 30 tantos. Esquivel mayor y Labat, blancos, contra Andrés y Mir, azules, a sacar del cuadro 14 y medio.

Segunda quiniela sencilla y de combinación: Ibarlucea, Esquivel mayor, Mir, Epifanio, Trecet y Pistón.

Tercer partido, a 30 tantos. Ibarlucea y Trecent, blancos, contra Guillermo y Pstón, aizules, a sacar ambos del 14 y medio.

LLEGARON AYER LOS CUBAN STARS DE POMPEZ DESPUES DE HABER LIBRADO UNA BRILLANTE JORNADA POR LOS GROUNDS NORTEAMERICANOS

Conjuntamente con esos jugadores vinieron también los players Adolfo Luque, Emilio Palmero, Julio Rojo, Riggins, Scales, el chino Smith y otros.—Solís se ha distinguido como bateador y Silvino como pitcher

(Por PETER)

Llegaron ayer los jugadores del team "Cuban Stars" de Pompez, no todos, pero sí la mayor parte de ellos, y entre los que se quedaron "over there", está Juanelo Mirabal, pitcher que este año ha tenido una brillante temporada, pero se ha quedado en el Norte por no haber recibido contrato alguno de los clubs que han de jugar el próximo championship. "Tip" que ofrecemos a nuestros managers locales por si se ven en la necesidad de un lanzador de puntería.

Los jugadores que vinieron del team de Pompez, que este año manicheó con singular éxito José María Fernández, son Bragaña, Fabré, Oscar Lewis, Pepín Pérez, Bernardo Baró, Paito Herrera, Silvino Ruiz, Vejerano y Fernández. Todos vienen bien de salud y con deseos grandes de jugar a la pelota en Almendares Park para demostrar a los fanáticos locales sus adelantos.

Anoche estuvimos charlando con José María Fernández y éste nos dijo que Solís había hecho furor con el bat, a tal extremo, que tuvo que ponerlo como cuarto bateador, pues le bateaba de línea a todos los pitchers, grandes y pequeños, buenos, regulares y malos. También nos habló muy encomiásticamente de la labor de Silvino como pitcher, quien ha logrado perfeccionar la bola de nudillos que ha hecho célebre a Rommel, de los Atléticos. Y de Paito Herrera nos dió la grata noticia de que entre él—Fernández—y Pompez, le habían sonseguido un contrato para el año entrante en el Club Pueblo, de la Western League.

Los Cuban Stars de Pompez jugaron este año 128 juegos, de los cuales ganaron 88 y perdieron 32, empatando 8. Bonito record que muy pocos teams logran alcanzar fuera de su patio, pues ya se sabe con todos los inconvenientes que hay que luchar cuando se juega en el extranjero.

Hablando del team de Pompez, encontramos los siguientes datos en un periódico norteamericano:

"Los Cuban Stars de Alex Pompez tuvieron este año una brillantísima temporada en su tournee anual por los circuítos de base ball de los Estados Unidos. Ganaron 88 juegos y perdieron solamente 22.

Este record influye una formidable racha de victorias que tuvieron a mediados de temporada, cuando ganaron 31 desafíos consecutivos, derrotando a teams fuertes como el Hilldale, Baltimore Black Sox y Bacharach Giants.

Sin poder contar con los servicios de jugadores de talla como Dihigo, Chacón, Mesa y Crespo, que quedaron fuera del team por diversas causas, la novena de los Cuban Stars lucía, en el papel, mucho más débil que el año pasado. Sin embargo, en el terreno, que es donde se ganan y se pierden los desafíos, los muchachos de Fernández jugaron "pelota caliente" y acabaron con casi todas las novenas que trataron de contenerlos.

Casi todos los periódicos americanos que hemos leído conceden todo el crédito de ese éxito al catcher Fernández, cuya habilidad para dirigir a los pitchers en los desafíos fuertes le ha convertido en uno de los mejores receptores de la Liga de Color. Fernández mejoró mucho batting este año y jugó varias veces la primera base con éxito extraordinario.

El peso del pitching staff estuvo este año a cargo de Juanelo Mirabal, cuyas curvas prodigiosas y rápidas rectas engañaron fácilmente a los mejores bateadores americanos. Sans y Oscar Levis también pitchearon buena pelota, pero Mirabal fué el mejor de todos.

José María Fernández, valioso player que este año obtuvo un resonante triunfo por los Estados Unidos al frente de los Cuban Stars de Pompez.

Alejandro Oms fué como siempre una estrella al bat y al campo, sucediéndole lo mismo a Pepín Pérez, joven inicialista, que el año pasado jugó con el Harrisburg Giants."

LOS ULTIMOS JUEGOS

Los dos últimos juegos los jugaron los Cuban Stars de Pompez en Newark, en donde dividieron honores. Los cubanos ganaron el match de apertura y después perdieron el segundo.

En el primer match le hicieron una carrera a Lewis por un three bagger del center field del Newark seguido de un single. Y en el noveno acto, después de un out, Fernández disparó un tubey, luego Pepín fué out, pero a continuación Oscar Lewis bateó un triangular y a renglón seguido hizo también carrera cuando Melillo se fué de hit, dejando a los locales en el terreno.

A continuación van las anotaciones de ambos juegos:

	C.	H.	E.
Newark . . 100 000 000—	1	9	0
Cuban Stars. 000 000 002—	2	4	0

Baterías: Mamaux, Uzmann y Skiff; Oscar y Fernández.

	C.	H.	E.
Newark . . . 111 020 01—	6	12	0
Cuban Stars . 000 012 20—	5	8	0

Baterías: Thormahlen y Skiff;—Drandgana y Fernández.

LLEGARON OTROS JUGADORES

En el mismo vapor vinieron otros jugadores, entre ellos Adolfo Luque, el pitcher cincinnatense, quien este año quedó en el vigésimonoveno puesto entre los lanzadores de la Liga Nacional, con un average de 524, que e sel porcentaje de haber ganado once juegos y haber perdido diez. Tomó parte en 33 juegos, le dieron 252 hits, dió 85 bases por bolas, se anotó 67 ponchados y sólo pudo actuar en once juegos completos.

Emilio Palmero, que estaba pitcheando en el Buffalo, también vino en el "bolón" que trajo el vapor Governor Cobb. Y además estos otros:

Ardillú Morera y Recurvón Terán, que estaban jugando con los Havana Reds de Ramírez; Julio Rojo, Riggins y Scales, de los Lincoln, que vienen a jugar en el Campeonato y también el Chino Smith, el pimentoso jugador del Brooklyn Royal Giants, que también jugará en Almendares Park.

Quiere decir esto que ya hay jugadores suficientes para darle a la afición local una buena temporada de base ball de liga grande.

Saludamos a todos los players llegados y muy particularmente a nuestro amigo José María Fernández por su gran éxito al frente de la novena de los Cuban Stars.

BRILLANTE LA APERTURA DE LA TEMPORADA EN EL FRONTON JAI-ALAI

EL CIUDADANO EMILIO Y GUILLERMO GANARON EL FENOMENAL DE CALLE, A OLAZABAL Y JOSE MARIA

En el prólogo ocurrió una catástrofe, pues Urizar y Llano, dejaron en diez, a Ochoa y Aristondo.—La primera quiniela: Urizar.—En el segundo, debutaron cuatro pinos nuevos que prometen; lo ganaron Osa y Lorenzo.—Onaindia y Eusebio, quedaron en 28.—La segunda quiniela: Olazábal

Todo estaba igual, parecía que era ayer la noche brillante en que tan brillantemente cerró la temporada pasada: el frontón viejo y más mozo y majo que veinte majos; la luz vomitando a chorros sus cascadas de oro; el gentío: fanáticos de todas las series estuvieron llegando durante más de una hora y cuando Bonifacio Capetillo salió a las puertas y las abrió de par en par, para después decir lo de "pueden ustedes pasar", los frenéticos se desbordaron en todos los ámbitos del viejo palacio y lo llenaron hasta los topes, que siempre fué un elocuente acontecimiento la apertura del curso peloteante allá en la ilustre Universidad de la Discordia.

Y en concurriendo los más fanáticos, las fanáticas, lindas, graciosas, elegantísimas, no podían faltar; sonreían desde los palcos prestigiando las horas emocionantes y entusiastas del único y máximo deporte; todo reflejaba el aspecto de las grandes solemnidades. Cuando llegó el himno de los fueros, lo recibimos descubiertos y en pie. Y Eloy tomó asiento en silla de la Intendencia; ocuparon sus respectivos sitiales los tres magistrados de costumbre, y una voz tonante, gritó:

—¡Aurrerá!—

Y comenzó lo que habrá de prolongarse durante los ocho meses benditos de invierno. Don Yeyo y don Pelayo comparecieron vestidos en traje de gala; tan gentiles y señoriales como siempre para darse cuenta de cómo están los robles fenomenales del Cuadro y qué se traen los chicos bonitos, los chicos flamantes que se estrenan este año. Y previa la ovación de "moriturum te salutam", rompieron el peloteo. los blancos, Ochoa y Aristondo contra los azules, Urizar y Llano. Y como estos azules salieron pasaos jugando la pelota trasatlántica y los dos blancos estaban como las hamacas recogidas, dando muy pocas y esas pocas en todas partes menos en el frontis, pues muy volandito se lo llevaron los azules, con la ovación, porque dejaron a los blancos en el triste 10. ¡Los pobres!

Urizar se lleva la primera quiniela; lo aplaudimos, y salieron los de segunda del segundo partido de 30 tantos; de blanco, Osa y Lorenzo, contra los azules Onaindia y Eusebio; cuatro debutantes en el viejo frontón, que pelotearon un buen partido a pesar del debut, que es día de excitación de los nervios; peloteando bien y empatando dos veces en los comienzos. una buena racha de los azules que parecía definitiva; pero como a Osa se le despertó el oso que lleva dentro y Lorenzo estiró el cuello, sobrevino un empate en 24, que puso a la gente en pie y de pie estuvo en 25, 26, 27 y 28, donde se repitieron los empates. Lo ganaron los dos blancos. Para el debut, lo hicieron todos bien.

Se lleva la quiniela número 2, el rubicundo y futbolista Olazábal, que no perdió la costumbre en todo el verano.

Y salieron los prohombres del fenomenal; de blanco, Olazábal y don José María Gutiérrez, contra los azules, Emilio Eguiluz y Guillermo; robles fenomenales, que son saludados con el cariño del aplauso. y cosas naturales en el debut, redebut o reaparición: la pelea que esperábamos estupenda, airada, violenta y elocuente, salió una mediocridad; los dos azules pelotearon muy bien, sin abusar. sin excederse, sin fenomenear, salieron por delante. continuaron por delante y por muy delante coronaron las que se cobran en taquilla; los dos traen el baúl lleno de buen juego y de alta destreza; en cambio los dos blancos no cambiaron el peso, porque no lo traían: estuvieron desiguales, inseguros, faltos de bríos y de grandeza. Por lo cual se quedaron en los 18.

No nos divertimos. Yeyo y Pelayo se abstuvieron de opinar como par de Sénecas que son: el sábado vuelven, porque el sábado popular va la segunda gran función de la temporada actual.

Brillante el desfile.

F. RIVERO

Resultado de la función número 1 del 4 de octubre de 1928:

El primer partido, a 25 tantos, lo jugaron Ochoa y Aristondo, blancos, contra Urizar y Llano, azules.

Ganaron los azules, pagando sus boletos $4.00.

Los blancos se quedaron en 10 tantos.

La primera quiniela la ganó Urizar, pagándose a $7.00.

El segundo partido a 30 tantos, lo jugaron Osa y Lorenzo, blancos, contra Onaindia y Eusebio, azules.

Ganaron los blancos, pagando sus boletos a $4.00.

Los azules se quedaron en 28.

La segunda quiniela la ganó Olazábal, pagándose a $2.00.

El tercer partido a 30 tantos, lo jugaron Olazábal y Gutiérrez, blancos, contra Eguiluz y Guillermo, azules.

Ganaron los azules, pagando sus boletos a $2.80.

Los blancos se quedaron en 18 tantos.

Programa para la función del sábado 6 de octubre, a las ocho y media de la noche:

Primer partido a 25 tantos: Juanito y Segundo, blancos, contra Ochoa y Mateo, azules. A sacar ambos del cuadro pueve y medio.

Primera quiniela a 6 tantos: Segundo, Hernando, Aguiar, Mateo, Urizar y Gárate.

Segundo partido a 30 tantos: Gárate y Lorenzo, blancos, contra Hernando y Eusebio, azules. A sacar todos del cuadro nueve y medio.

Segunda quiniela a seis tantos: Hernandorena, Osa, Olazábal, Alberdi, Eusebio y Lorenzo.

Tercer partido a 30 tantos: Eguiluz y Gutiérrez, blancos, contra Hernandorena, Guillermo y Aristondo. A sacar todos del cuadro nueve y medio.

SE PREPARA LA JUSTA DE J. RAY Y EL OUAFI

NUEVA YORK, Oct. 4. (UP). — Tex Rickard ha despachado un mensaje especial a Chicago con instrucciones suyas para celebrar un contrato con Joie Ray, famoso corredor de distancias, para competir contra El Ouafi, en Madison Square Garden. De firmar el primero el contrato, la competencia se celebrará el día 21 de octubre, según anunció hoy Rickard.

El promotor Rickard se negó a decir cuáles condiciones eran las que había ofrecido a Ray para que éste se decidiera a retornar al campo del sport profesional.

Ganó el Indianapolis

INDIANAPOLIS, Oct. 4. (UP).—El club Indianapolis de la Asociación Americana ganó el quinto juego de la Pequeña Serie Mundial al Rochester de la Liga Internacional, por score de 12 a 5.

La victoria dió al Indianapolis una ventaja de tres a uno en juegos ganados. Un juego, celebrado en Rochester, resultó empatado y el ganador de la serie deberá tener a su favor cinco de los nueve desafíos.

	C.	H.	E.
Rochester . . . 401 000 000	5	6	2
Indianapolis . . 240 020 13	12	16	1

Baterías: Mc Cracken, Irvin, H. Smith y Morrow. Boone, Leverette y Spencer.

WALTER HAGER PERDIO CONTRA LEO DEIGEL

BALTIBORE, Oct. 4. (UP). — Los golfistas profesionales norteamericanos quedaron sin un jefe esta noche, por primera vez desde el año 1924.

Walter Hagen, rey de los jugadores profesionales durante casi cinco años, cayó hoy víctima del experto juego de Leo Deigel, 2 a 1, en el cuarto round final del torneo profesional de golf.

"The Haig" comenzó su fenomenal cordón de victorias desde el campeonato de 1924, obteniendo 22 consecutivas, incluyendo cuatro matchs en el campeonato P. G. A.

Hoy Hagen fracasó ante el resistente juego de Deigel, quedando aquel eliminado del torneo.

LOS ESPOSOS TUNNEY EN ITALIA, SE DIVIERTEN

PERUGIA, (Italia), Oct. 4. (UP).—El ex-campeón Tunney y su esposa salieron en automóvil a las cuatro de la tarde de hoy en dirección a Florencia, donde se espera que pasen la mayor parte de su luna de miel.

Tunney y su esposa dedicaron el día de hoy a recorrer las antiguas calles de esta ciudad. Mrs. Tunney estuvo aquí hace dos años y con ese motivo fué el cicerone de su esposo.

HISPANO, 2; TENERIFE, 2

Anoche hubo futbol en el Lucero. En el primer match venció el Luyanó al Dependientes 2x0 y el Tenerife logró un empate con el Hispano a dos goals. Hoy no disponemos de espacio para más, por eso damos la noticia escueta, dejando los comentarios de "Olímpico" para mañana.

El domingo próximo le toca jugar al Deportivo Asturias con el Tenerife y al Centro Gallego con el Baleares.

ATLETICO Y MARINA JUGARAN EL DOMINGO

El próximo domingo, a las tres de la tarde, dará comienzo extra-oficcialmente, en los terrenos del Stadium Caribe, la temporada de foot ball intercolegial de 1928, celebrándose un interesante encuentro entre los Tigres del Atlético de Cuba y los muchachos de la Marina Nacional.

Este choque promete resultar muy reñido, pues aunque es muy cierto que los Tigres conocen mucho más foot ball que los Marinos, llevan poco tiempo en las prácticas y no podrán desarrollar su famosa ofensiva, cosa que dará un buen chance a los Marinos.

El teniente Reyna, coach de nuestro "Navy", ha sometido diariamente a sus muchachos a fuertes scrimmages y espera obtener de ellos una labor eficiente en el game contra el C. A. C. Sus backs han tneido muy buenas prácticas y están listos para romper la línea anaranjada cada vez que sea necesario.

El Atlético, a su vez, no se ha dormido sobre sus laureles, y ha practicado mucho para este match. El coach Yeyo Adán tiene especial interés en iniciar la season con pie derecho, y a ese efecto enviará a sus mejores hombres al juego para asegurar el triunfo desde el primer período del game.

El match comenzará a las tres de la tarde.

Ganaron los Cubs 5x3

CHICAGO, Oct. 4. (UP). — Los Cubs derrotaron hoy a los White Sox por segunda vez consecutiva en la serie de la ciudad de Chicago, por score de 5 a 3.

Cubs . . 000 000 101 000 03	5	9	0
Sox . . . 100 010 000 000 01	3	13	3

Baterías: Nehf, Jones, Bush y Hartnet, Thomas y Berg.

A LOS JUGADORES DE HABANA Y ALMENDARES

Se avisa por este medio para que asistan a la práctica y recibir sus nuevos uniformes en Almendares Park esta tarde a las dos en punto, a los siguientes jugadores del club Almendares: Rosell, Cooper, Lorenzo, M. García, Fabré, César Alvarez, Fernández, Couto, Joselto Rodríguez, Scales, Quintana, Riggins, Oscar Rodríguez Baró cheo Ramos, Montalvo y el club Habana cita a sus jugadores para la práctica de hoy a las tres de la tarde en Almendares Park.

Cabaret Montmartre

EL MAS LUJOSO DE LA HABANA, CON NUEVO DECORADO, COPIA FIEL DEL MOULIN ROUGE, DE PARIS

VIERNES 5 : Gran Fiesta Inaugural de la Temporada : VIERNES 5

COMIDA - BAILE - VARIEDADES

DEBUT DE LA ESTRELLA LORELIE LEE Y DE OCHO BELLAS Y ESCULTURALES ARTISTAS, ENTRE ESTAS MAGIE VERNELL, PROCEDENTES DE LOS MEJORES CABARETS NEOYORQUINOS

PROXIMAS FIESTAS DEDICADAS A LOS VETERANOS HISPANO AMERICANOS

RESERVE LA MESA CON ANTICIPACION

TELEFONO U-6868, DE TRES A CINCO P. M.

CALLE 23, ESQUINA A P DANIEL VILA, Manager General.

LA PEPSINA y RUIBARBO BOSQUE ES EFICAZ PARA CURAR LA DISPEPSIA

Laboratorio del Dr. A. C. BOSQUE TEJADILLO 30. HABANA

Un ginger ale puro de la mejor calidad; por eso "Canada Dry" se mezcla tan bien con ron, whisky, ginebra o coñac

"CANADA DRY"

El Champaña de los Ginger Ales

Canada Dry Ginger Ale, Incorporated
25 West 43rd Street, New York, E. U. de A.
De venta en los principales hoteles, clubs y bodegas

M.E.C.D. 2016

EL ALCALDE WALKER NO PUDO LANZAR LA PRIMERA BOLA

Tópicos Futbolísticos

A cargo de PETER

NOTICIAS Y COMENTARIOS

El Club Deportivo Asturias (que el sábado dará una fiesta por todo lo alto en el Campo Armada) tiene a su equipo de futbol en el primer lugar del torneo de Campeones que se juega por el día en el oxigenado campo del Lucero. Hemos dicho Torneo de Campeones con la misma liberalidad que lo dicen los de la Nueva Federación. Nos contagiamos.

Se nos dirá que el Deportivo Asturias no es Campeón y que tampoco lo es el Tenerife ni el Baleares. Pero no importa. lo es el Centro Gallego del poblado de Guanabacoa y el Hispano de la Federación Occidental de Foot Ball de la Habana, el organismo máxmo futbolístico, que como se sabe está en el vestíbulo del edificio de la FIFA esperando que le manden a pasar.

Ya hasta se dice que la Federación Internacional de Foot Ball Associación está caduca, pero esto no deja de ser un ex-abrupto de quien lo diga, pues antes no se tenía el mismo parecer de ese organismo, y prueba de ello el papalote que enviáronle a raíz del último Campeonato que se celebró en la Habana.

Pero bueno, no era nuestra intención molestar a nadie en estos días de Serie Mundial, sino de hablar sólo y exclusivamente del estado de los Clubs Balompédicos que juegan en el Campo Armada, pero sin saber cómo se nos han ido los dedos y al correr de la máquina hemos hecho estos comentarios.

He aquí dichos estados, los cuales son "oficiales", pues han sido confeccionados por el señor Pepe Reina, Secretario del Secretario de la FOFA.

PRIMERA CATEGORIA

Concurso Diurno

	G.	P.	E.	Pts.	GF.	GC.
D. Asturias	4	1	1	15	12	5
C. Gallego	4	0	1	14	9	2
D. H. América	4	2	0	14	11	4
D. Tenerife	1	5	0	8	2	11
Baleares S. C.	0	5	0	5	5	17
Concurso Nocturno						
D. Asturias	1	1	0	4	4	2
C. Gallego	1	0	0	3	2	1
D. H. América	1	0	0	3	1	0
Baleares S. C.	0	1	0	1	0	1
C. D. Tenerife	0	1	0	1	0	3
SEGUNDA CATEGORIA						
D. Luyanó	2	0	1	8	5	2
Athletic F. B.	1	0	1	5	2	0
A Dependientes	1	1	0	4	1	1
España F. B. C.	1	1	0	4	2	5
Hatuey S. C.	0	2	1	4	2	5
P. Fernández	0	1	1	3	1	3

Muy agradecido al señor Pablo Alvarez de Caña por la invitación que nos envía para la fiesta bailable que celebrará el Club Tenerife, en su local social de Consulado 99, altos, el dia 10 de Octubre.

También celebrará un baile el Baleares Sport Club, pero esta sociedad lo celebrará la noche antes de la fiesta patriótica.

Fiesta que han organizado en honor del equipo femenino de balompié

Con lo cual queda asegurado el éxito de la fiesta.

Muy agradecido por la cortés invitación que se nos hace.

La Nueva Federación, que tiene su home en el Fortuna, se reunió el dia 2 y tomó acción sobre los siguientes asuntos:

1.—Darse por enterados de los acuerdos del Comité Provincial.

2.—Dar ingreso en este organismo, al Centro Vasco como Club de segunda categoría.

3.—Se aceptan las siguiente bajas: Por el Olimpia Sporting Club, Carlos Rodríguez Méndez. Por el Deportivo Templete, Luis Meana. Por el Deportivo Victoria, Francisco Mascaró Baguer, y por el Santander Sporting Club, Luis Bermejo Ezequiel.

4.—Se aprueban las altas siguientes: Por el Deportivo Covadonga, Miguel Serrano Fuset y Sergio Martín Tejerina. Por el Fortuna Sport Club. Angel Gisleno Rodríguez y por el mismo Club infantil, Carlos Bengochea Castillo. Por el Club Juventud Deportivo Castellana, Castor Menéndez y Meléndez y Antonio Couto Sierto. Por la Juventud Asturiana, equipo infantil, Antonio Blanco López. Por el Deportivo Cantabria, José M. Vilpido Muñiz. Por el Club Sports Catalunya, Ramón Roibal Baston y por el mismo Club Infantil, Santos Alvarez Carro.

5.—Descalificar por un partido a Cabal, de la Juventud Asturiana, y a Cotelo, del Sports Catalunya, por haberse agredido mutuamente en el partido celebrado últimamente entre ambos clubs.

6.—Se aprueban las actas de los partidos celebrados el domingo en Almendares Park .

7.—Nombrar árbitro para los partidos de la Tropical del domingo próximo al señor Norberto Fernández.

8.—Nombrar Delegado Deportivo para los partidos del domingo, de primera categoría e infantil, que se celebran en Almendares Park, al señor Alberno González.

PROGRAMA PARA EL DOMINGO 7 DE OCTUBRE EN ALMENDARES PARK

A la 1.30, Deportivo Templete y Deportivo Europa. Arbitro, Conrado González.

A las 2.30: Fortuna Sport Club y Juventud Asturiana. Arbitro, Pablo Ferré Elias; y jueces de línea: José Pagés y Saturnino Alvarez.

A las 4: Olimpia Sporting Club y Spots Catalunya. Arbitro, Jesús Hermo. De jueces de línea, Marcial Fuentes y Nicolás Weiss.

A las 5.30 (Infantiles): Olimpia Sporting Club y Real Iberia F. C. Arbitro, Belarmino Alvarez.

TROPICAL PARK

A las 2.30 Vivtoria y América; Vigo y Cantabria; Covadonga y Santantander.

Federación de Futbol de la Habana
Ismael López.
Secretario

Ayer publicamos los estados de los clubs segundones que juegan por los grounds de Puentes Grandes. Y hoy damos a conocer también el estado de los Clubs de Primera Categoría e Infantiles, que pertenecen a la Nueva Federación.

Se verá al Real Iberia en primer lugar, pero es porque tiene un partido jugado más que el Fortuna, que será el que en definitiva vendrá a ganar el torneo mal llamado de Campeones.

Clubs Contendientes

	JG.	J..	JP.	GF.	GE.	Pts.
R. Iberia	5	2	1	19	10	20
Fortuna S.	5	1	1	16	9	18
Jtud. Atna.	2	2	3	11	9	13
Catalunya	2	1	4	10	15	12
Olispia S. C.	1	0	6	6	19	9

INFANTILES

	JG	JE	JP	GF	GE	Pts
Fortuna S. C.	2	2	1	8	2	11
J. Asturiana	2	2	1	5	1	11
Olimpia S. C.	1	3	0	3	2	9
Real Iberia	1	2	1	8	6	8
S. Catalunya	0	1	2	1	8	4

Los Clubs de la Liga Amateurs de Futbol, celebrarán partidos los dias 10 y 12, en los terrenos de Tropical Park .

El Comité de esa Liga se reunió recientemente, acordando, entre otros importantes asuntos, el de confeccionar un programa para esos dos días, en que se festeja el Grito de Yara y la Fiesta de la Raza.

A primera hora del dia 10, les corresponde jugar a los clubs de la serie B), Gener F. C. y Sanso F. C., repitiéndose este partido el dia 12, en el cual probarán los contendientes cuál de los dos es el "amo".

Seguirán en turno el Angeles S. C. y Deportivo Mercado, de la serie A), y Maza-Caso F. C. contra el Deportivo Fraga, conquistador del segundo lugar, en el Concurso de Clasificación celebrado por la Liga Amateur.

Los vencedores de estos dos partidos, tendrán que jugar el 12, dia de la Raza, y los que resulten derrotados también ocuparán tres valiosos trofeos, por lo que es de esperar que resulten en extremo reñidos.

Con estos partidos y los que los clubs están celebrando por el interior, los clubs se están adquiriendo un buen perfomance, para que en el entrante mes de Noviembre, inicien el campeonato de la Liga, que será en ese mismo estadio de Tropical Park, el cual va a ser reformado, poniéndole las correspondientes gradas, para que el público de los amateurs pueda ver los encuentros sentado.

Tres infielders del St. Luis no estaban en el team en 1926

Jimmy Bottomley es el único regular que queda en la novena del cuarteto ganador de ese año

Desde que los Cardenales capturaron el pennant de la Liga Nacional y la serie mundial hace dos años, se han hecho un buen número de cambios en el team.

El infield, por ejemplo, es completamente nuevo. En aquel entonces Bottomley jugaba la primera, Hornsby la segunda; Lester Bell, la tercera y Tommy Thevenow, el short stop. Ahora queda solamente Bottomley, que está considerado por los críticos, la mejor primera base de la Liga Nacional.

Hornsby fué cambiado por Barney Dreyfus al New York y Frankie Frisch, el llamado Relámpago de Fordham, se ha encargado de sustituirlo. Lester Bell fué cambiado al Boston Braves por Andy High, que jugó muy bien la última parte de la temporada, y Walter Maranville sustituyó a Thevenow cuando éste tuvo que retirarse del line up por lesiones sufridas. Maranville es el infielder más viejo de los Cardenales en años de servicios. Fué el short stop estrella de los Braves en la serie mundial de 1914, cuando la novena de George Stallings acabó con el trabuco de Connie Mack.

Frisch acaba de completar su décima campaña como player de las Mayores, y la segunda como jugador del St. Luis Cardenales. Frank se incorporó a los Gigantes en 1919, después de una brillante carrera en la Universida dde Fordham, y en seguida se convirtió en una de las estrellas de la Liga Nacional. Su batting ha decaído un poco este año, pero todavía continúa siendo la maravilla de la segunda base en el field.

Bottomley es regular de los Cardenales desde hace seis años. Con anterioridad había jugado con el club Houston, de la Liga de Texas, y con el Syracuse, de la Internacional. Los Cardenales lo compraron en 1922 y desde entonces está cubriendo la primera base del team.

High juega para su tercer team de las Mayores. En 1922 vistió el uniforme de los Robins, procedente del Memphis, de la Liga del Sur, y en 1925 pasó al Boston Braves donde estuvo hasta la primavera de este año.

En el line up regular del St. Luis figuran Taylor Douthit, Chick Hafey, Wattie Holm y George Harper, y con la posible excepción de este último, todos figuraron en la serie de 1926. Harper fué obtenido de los Gigantes este año, y se turnará con Holm en el right field. Douthit será el center field rgular, y Hafey el left.

Otra de las adquisiciones del St. Luis es Jimmy Wilson, considerado por los críticos como uno de los mejores receptores de la Liga Nacional. Los Cardenales lo compraron al Filadelfia después de haber estado en ese team por un período de cinco años. En 1926 Bob O'Farrell fué el receptor regular del St. Luis y su trabajo ayudó a la conquista del campeonato mundial, pero ahora Bob está con los Gigantes.

El pitching staff es, prácticamente, el mismo de 1926.

ALMANAQUE BASEBOLERO

1927——OCTUBRE——1928
5

Hoy hace un año que...

—Los New York Yankees vencieron a los Piratas en el primer juego de la serie mundial, 5 por 4, siendo Hoyt y Moore los pitchers empleados por el New York y Kremer y Miljus, los del Pittsburg.

—El Club Toledo, de la Ass. Americana, derrotó por cuarta vez al Buffalo, de la Internacional, en la serie mundial chiquita, siendo el score de 3 por 2. Barnes actuó contra Mangun.

—Comenzó a rumorarse por New York que Rogers Honrsby sería nombrado manager de los Gigantes en sustitución de McGraw.

—Walter Johnson, del Washington Senator, anunció su retirada del base ball activo.

Yugos de Nácar

Estilos originales, muy vistosos y elegantes.

Para hombres de gusto!

Vea en los buenos establecimientos los nuevos modelos de

Krementz
garantizados para siempre

el mejor fabricante de joyería para caballeros.

Descripción Del Primer Juego de la Serie Mundial, Inning Por Inning

El home run de Meusel meció en la nevera la primera victoria de los Mulos de Manhattan.— El Babe bateó dos tubeyes y un hit. — Según Huggins, sus players juegan mejor cuando están acorralados. — El Alcalde Walker, como siempre, llegó tarde a la fiesta y no pudo lanzar la primera bola. "Los Lisiado" se ponen majaderos.

CONECTO A LA HORA BUENA

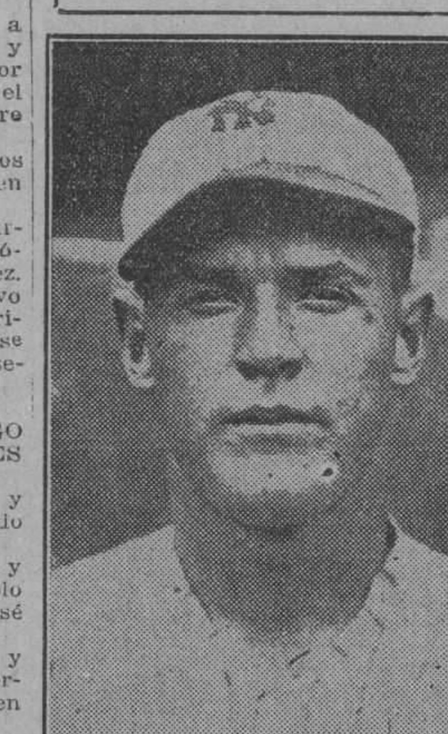

Bateando un home run oportunisimo, en el cuarto inning, con Babe Ruth en las bases, Bob Meusel, el popular left fielder de los Yankees, se encargó de meter la victoria en el refrigerador, dando a su team el primer triunfo de la serie.

YANKEE STADIUM, New York. (Transmitido desde el palco de la prensa del terreno de los New York Yankees por Frank Getty, veterano cronista de la United Press).

La concurrencia mas grande que se recuerda reunida en un terreno de base ball, vió esta tarde como los New York Yankees, la poderosa máquina del Coronel Ruppert y los St. Luis Cardenales, representantes de la Liga Nacional, invadían el field de Yankee Stadium para discutir el triunfo del primer juego de la serie mundial.

Teniente a Wee Wee Willie Sherdel, el artista de la bola lenta, en las mejores condiciones de su vida. Bill McKechnnie, manager de los Cardenales, demostró gran confianza en la victoria y se mostró muy sonriente en el terreno, momento antes de comenzar el game. Las apuestas estaban 10 a 9 a que los Cardenales ganaban el primer juego y 7 a 5 a que ganan la serie.

Los Yankees invadieron el terreno con extraordinario entusiasmo, demostrando que. aunque con algunos lesionados en el line up, estaban listos para ofrecer a los campeones de la Liga Nacional la batalla mas notable de su vida. "Cuando todo parece negro en contra nuestra, es cuando nos portamos mejor",—dijo Miller Huggins y enseguida envió al joven Waite Hoyt, pitcher derecho, a calentarse el brazo para el comienzo del juego. Hoyt es el unico lanzador de los Yankees que está en condiciones y sus compañeros esperan que detenga fácilmente a los fuertes bateadores del St. Luis.

Los Yankees lucieron hermosos uniformes blancos, y despertaron el interés de todos los fanáticos. Babe Ruth fué recibido con una cerrada ovación y lo mismo le sucedió a Gehrig. El Bambino correspondió gentilmente, metiendo dos veces la pelota en las gradas en las practicas de batting.

"Come on, Babe",—le gritaban los fanáticos situados en las glorietas del right. "Dispara uno de tus homers por esta dirección". Y el Bambino respondió, bateando dos veces por aquel territorio.

Los Cardenales siguieron a los Yankees en las practicas, y lucieron vistosos uniformes grises. Bill McKechnnie demostró algún nerviosismo cuando posó para los fotografos dándole la mano a Huggins. Enseguida se retiró al interior de su caseta y no se dejó ver mas hasta que fué llamado por los umpires para las reglas especiales del terreno.

En el asta del center field fué colocada la bandera del club newyorkino, con la siguiente inscripción: "New York Yankee's campeones mundiales de 1927."

Los line ups oficiales son los siguientes:

CARDENALES

Douthit, cf
High, 3b
Frisch, 2b
Bottomley, 1b
Hafey, lf
Harper, rf
Wilson, c
Maranville. ss
Sherdel, p.

YANKEES

Paschal, cf
Koenig, ss.
Babe Ruth, rf
Gehrig, 1b
Meusel, lf
Lazzeri, 2b
Dugan, 3b
Bengough, c
Hoyt, p.

Los Umpires que actuarán son: En el home plate: Owens; En primera base: Rigler; en segunda base: McGowan y en tercera Pfirman.

Diez minutos antes de comenzar el juego, todos los asientos de las gradas estaban ocupados, creyéndose que 70.000 personas serán testigos de lo que pase en el primer encuentro de la serie. El record del primer juego de 1926. fué de 63.000 espectadores.

Waite Hoyt, pitcher de los Yankees, y Wee Wee Sherdel, de los Cardenales, salieron a calentarse el brazo en los momentos en que el Juez Landis, entrando en su palco, era objeto de un fuerte ataque por parte de los fotografos.

Grover Alexander habló cinco minutos con Sherdel antes de que el veterano zurdo lanzara su primera bola a Jack Onslow. Hoyt se calentó el brazo con Johnny Grabowski.

Los muchachos del team de baseball de Oakland, California, ganadores del campeonato infantil, invadieron el field y recibieron las medallas correspondientes de manos del Juez Landis. Algunos de los boys posaron ante los fotografos con Babe Ruth y Lou Gehrig.

Cuando todo estaba listo para comenzar el juego, se notó que el Alcalde Walker, señalado para lanzar la primera bola, no había llegado todavía al terreno. El Coronel Ruppert envió distintos mensajeros en busca del Mayor, pero su ausencia se prolongaba mucho y el Juez Landis fué invitado para lanzar la primera bola.

Los umpires salieron al terreno vistiendo sus vistosos uniformes azules y los fanáticos los recibieron con una larga exclamación de ansiedad. El Juez Landis lanza la primera bola y comienza oficialmente la serie mundial de 1928.

El juego ha comenzado a la una y media.

CARDENALES AL BATE:

Douthit al bate: bola una, strike uno, cantado. foul, strike dos, bola dos, muy alta. Bola tres, alta. Douthit es out de Lazzeri a Gehrig. High al bate: Foul, strike uno. bola una. Hish eleva un fly al center field y es out por Paschal. Frisch al bate: bola una, afuera. strike uno, cantado. bola dos, alta. bola tres, afuera. Strike dos. cantado. Frisch es out de Koenig a Gehrig.

Cero carreras, cero hits, cero error.

YANKEES:—Ben Paschal al bate: Strike one. Se lo cantaron. Bola una, foul strike dos. Fué un batazo muy largo hacia las gradas. Paschal muere en fly al left field. Koenig al bate: strike one, se lo cantaron. Strike dos, también cantado. Bola una, baja y afuera. bola dos. Koenig muere en fly al left field. Ruth al bate: bola una, muy baja. Strike uno, se lo cantaron. Bola dos. Strike dos. Ruth batea un tubey al right field. Gehrig al bate: strike uno, bola una. strike dos, bola dos. Babe Ruth anota la primera carrera de la serie al disparar Gehrig un tubey al right field. Meusel al bate: bola una, muy baja. strike uno, strike dos. bola dos. foul. Meusel fly a Frisch, que fildea el batazo detrás de la primera base.

Una carrera. dos hits, cero error.

SEGUNDO INNING:

CARDENALES: Bottomley al bate: bola una, alta. Strike uno. Se lo cantaron. Bola dos, afuera. Bola tres, muy alta. Strike dos, Le tiró pero no conectó. Foul. Foul Foul Bottomley recibe la base. Hafey al bate: foul, strike uno. Strike. dos. Hafey, está tratando de sacrificarse. Hafey sale ponchado. Harper: bola una, adentro. Foul, strike uno. Harper batea un fly al center. Wilson al bate: Bola una, muy baja. Wilson pega un rolling al pitcher y es out en primera.

Cerro carreras, cero hits, cero error.

YANKEES: Lazzeri al bate: A la primera bola, el italiano dispara un fly al left field y es out. El batazo fué aceptado cerca de la línea de foul del left field. Dugan al bate: bola una, afuera. Strike uno, le tiro. Foul, strike dos. Bola dos, muy baja. Dugan muere de Frisch a Bottomley. Bengough al bate: Strike uno. se lo cantaron. Bola una, afuera. Bengough es out de segunda a primera.

Cerro carreras, cero hits, cero error.

TERCER INNING:

CARDENALES: Maranville al bate: Strike uno, se lo cantaron. Bola una. Bola dos. Bola tres. Strike dos. Foul. Foul. Maranville es out en fly a Babe Ruth. Sherdel al bate: Bola una. Strike uno, cantado. Sherdel es out al levantar un foul fly a la tercera base. Douthit al bate: es out al batear un foul fly al catcher de los Yankees, quien realizó una magnífica cogida cerca del banco de los Cardenales.

Cero carreras, cero hits, cero error.

YANKEES: Hoyt al bate: es out al batear un foul cerca de la tercera base. Maranville realizó la cogida. con una sola mano, corriendo desesperadamente. Paschal al bate: Strike uno, cantado. Bola una, afuera. Bola, dos, adentro. Paschal es out al batear un fly a Douthit entre left y center. Koenig al bate: batea un foul fly a la primera bola pitcheada en dirección a la linea del left, y después es out de Frisch a Bottomley.

Cero carreras, cero hits, cero error.

CUARTO INNING:

CARDENALES: High al bate: Strike uno, cantado. Bola una. afuera. Bola dos, afuera. Foul, strike dos. Bola tres, afuera. High sale ponchado. tirandole fuertemente al ultimo strike. Frisch al bate: strike uno, cantado. Frisch es out al levantar un foul fly al catcher de los Yankees. Bottomley al bate: bola una, Foul, strike uno. Bottomley es out en primera sin asistencia.

Cero carreras, cero hits, cero error.

Hoyt, el pitcher de los Yankees, esta trabajando magistralmente a la fuerte batería de los Cardenales, dandole a cada bateador la medicina que mas daño le hace. Hasta ahora no le han podido batear un hit.

YANKEES: Babe Ruth al bate: strike uno, cantado. Babe Ruth dispara su segundo tubey del juego, ésta vez al center field. Gehrig al bate: bola una, muy alta. Bola dos, afuera. Gehrig es out en primera, de Sherdel a Bottomley, sin que el Bambino pueda moverse de la segunda. Meusel al bate; bola una, afuera. bola dos, baja y afuera. Foul, strike uno. Meusel dispara un fenomenal batazo de cuatro esquinas hacia las gradas del right field, metiendo a Ruth delante de él. Lazzeri al bate: bola una. adentro. Foul. strike uno. El italiano muere en foul fly al catcher. Dugan al bate: bola una, afuera. Bola dos, muy baja. Strike uno. cantado. Dugan es out en fly al short stop.

Dos carreras. dos hits, cero error.

QUINTO INNING:

CARDENALES: Hafey al bate: Bola una. strike uno, le tiró a la pelota. Strike dos. cantado. Bola dos, afuera y baja. Hafey recibe su segundo ponchado del juego, tirandole con furia al tercer strike. Harper al bate: Bola una, afuera. Bola dos, alto. Harper dispara el primer hit de los Cardenales al center field. Wilson al bate: Foul, strike uno. Strike dos, tirándole. Wilson forzó a Harper en segunda, de Lazzeri a Koenig. Maraville al bate: Strike uno cantado, Bola una. afuera. Wilson es out al intentar robarse la segunda, de Bengough a Koenig.

Cero carreras, cero hits, cero

YANKEES: Bengough al bate: Bengough es out de segunda a primera. Hoyt al bate: Strike uno, cantado. Bola uno, alta. Strike dos, tirandole. Foul, Bola dos, afuera. Bola tres, adentro. Foul. Hoyt es out de Frosch a Bottomley. Paschal al bate: Strike uno, cantado. Bola una, afuera. Bola dos, baja. Paschal es out en fly al right fieuld.

Cerro carreras, cero hits, cero error.

SEXTO INNING:

CARDENALES: Maranville al bate: bola una, adentro. Foul, strike uno. Bola dos, adentro. Maranville muere en fly al right field. Sherdel al bate: Bola una, adentro. Foul, strike uno. Foul, strike dos. Foul. Foul. Sherdel sale ponchado. Douthit al bate: Bola una, afuera. Strike uno, cantado. Foul, strike dos. Bola dos, afuera. Bola tres, muy alta. Douthit recibe la base por bolas. High al bate: Strike uno, tirandole. High muere en fly a Meusel.

Cero carreras, cero hits, cero error.

YANKEES: Koenig al bate: Bola una, afuera. Strike uno, cantado. Koenig es out de pitcher a primera. Babe Ruth al bate: (el Bambino ha conectado de tubey las dos veces que ha ido al bate) Strike uno, cantado. Strike dos, cantado. Bola una, afuera. Bola dos, baja. Bola tres, baja y adentro. Babe Ruth es out en tres strikes, el último de los cuales fué cantado. Gehrig al bate: bola una, adentro. Foul, strike una. Bola dos, adentro. Lou Gehrig es out de segunda a primera.

Cerro carreras, cero hits, cero error.

SEPTIMO INNING

CARDENALES: Frisch al bate: Durocher va a segunda por los Yankees en lugar de Lazzeri Frisch es out de short a primera. Bottomley al bate; bola una, afuera. Foul, strike uno. Bottomley batea un home run hacia las gradas del right field. Hafey al bate: es out en lo mas profundo del left, al batear un fly a Meusel. Le tiró a la primera bola que le pasaron. Harper al bate: strike uno, cantado. Bola una, alta. Foul, strike dos. Foul. Harper es out al batear un foul fly a la tercera.

Una carrera, un hit, cero error.

YANKEES: Meusel al bate: strike uno, cantado. Meusel es out de pitcher a primera. Durocher al bate: Strike uno, tirandole. Bola una, afuera. bola dos. adentro. Strike dos, cantado. Durocher sale ponchado, tirandole al tercer strike. El novato de los Yankees bateaba por primera vez en serie mundial. Dugan al bate: bola una, baja. Foul, strike uno. Bola dos. baja. Dugan es safe en primera cuando Maranville comete un error en su batazo. Bengough al bate: strike uno, cantado. Bola una, baja y afuera. Bengough muere en fly al right field.

Cerro carreras, cero hits, cero error.

OCTAVO INNING:

Wilson al bate: Strike uno, cantado. Strike dos. cantado. Bola una, baja. Wilson batea un fly largo entre center y right que es aceptado por Paschal. Orsatti sale a batear por Maranville. Orsatti al bate: bola una, afuera. Strike uno, tirandole. Bola dos, alta. Bola tres, muy alta. Orsatti recibe la base por bolas. Holm sale a batear por el pitcher Sherdel. Holm al bate, bola una, adentro. Bola dos, adentro. Strike uno. cantado. Bola tres, baja, (Hoyt parece un poco wild) Strike dos, cantado. Holm muere en fly al center field. sin que Orsatti pueda moverse de la inicial. Douthit al bate: bola una, alta y adentro. Strike uno, cantado. Foul, strike dos. Douthit salió ponchado.

Cerro carreras, cero hits, cero error.

YANKEES: Thevenow sale a jugar el short stop de los Cardenales, y Sylvester Johnson ocupa el box. Hoyt al bate: Bola una, afuera. Strike uno, cantado. Strike dos, cantado. Hoyt muere en fly al center field. Paschal al bate: Strike uno. cantado. Paschal es out de tercera a primera. Koenig al bate: strike uno, cantado. Koenig dispara un hit por el territorio de Frisch. Babe Ruth al bate: Bola una, baja. Bola dos. afuera. Babe Ruth dispara su tercer hit del juego, un sencillo al left, deteniendose Koenig en segunda. Gehrig al bate: Strike uno. cantado. Koenig anota la cuarta carrera de los Yankees al disparar Gehrig un hit al right field. Babe Ruth se detiene en segunda. Meusel al bate: bola una, baja: foul, strike uno. Bola dos, adentro. Foul. strike dos. Meusel termina el inning, elevando un fly al short stop.

Una carrera, tres hits, cero error.

NOVENO INNING:

CARDENALES: Cedric Durst sale a jugar el center field de los Yankees en lugar de Ben Paschal.

High al bate: Bola una, afuera. Strike uno, cantado. Foul, strike dos. Foul. Bola dos. High sale ponchado tirandole al tercer strike. Frisch al bate: bola una, baja. Bola dos. afuera. Strike uno, cantado. Foul, strike dos. Frisch es out de short a primera, en una jugada muy apretada. Bottomley al bate: bola una, adentro. bola dos, afuera. Foul, strike uno. Foul. strike dos. Bottomley dispara un hit al right field. Hafey al bate: bola una, adentro. Strike uno, cantado. Hafey es out al batear un fly a Babe Ruth.

Cero carreras, un hit cero error.

Los Yankees han ganado el primer desafío de la Serie Mundial con score de cuatr ocarreras por una.

Los Yankees batearon siete hits, incluyendo un home run.

El St. Louis solo pudo batearle tres a Waite Hoyt.

Miller Huggins ha ganado seis pennants con los N. Y. Yankees

Y desde que dirige el team sólo ha terminado una vez en la segunda división

Seis pennants en once años es el notabilísimo record que Miller Huggins ha construído desde que viene trabajando como managel de los Mulos de Manhattan.

Bajo su mandato los Yankees ganaron el primer campeonato de su historia y su primera serie mundial. Y desde que se hizo cargo del team los Yankees solo han terminado una vez en segunda división. Ello fué en 1925, cuando la caída de Pipp, Scott. Witt y otros veteranos llevó a la novena al sétimo lugar de la Liga.

Antes de incorporarse a los Yankees, Huggins había actuado como manager y había logrado terminar tres veces en segundo lugar, pero nunca había podido alcanzar el pennant. Miller asumió la dirección del New York en 1918, después que Wild Bill Donovan presentó su renuncia. Los Yankees habían terminado séptimo en 1917, pero la dirección de Huggins fué eficiente y el final de la season de 1918 los sorprendió en cuarto lugar. Al siguiente terminaron en tercer lugar y en 1920 volvieron por la picada.

Fué en 1921 cuando Huggins logró su primer pennant, y hubiese conquistado también su primera serie mundial, pero Peckinpaugh tuvo una pifia lamentable sobre un rolling de Kelly en el juego decisivo, y eso dió la serie a la novena de McGraw.

En 1922 volvieron a repetir, pero esta vez los muchachos de McGraw jugaron muy buena pelota en la serie, y ganaron el título mundial cuatro juegos por ninguno. En 1923 volvieron otra vez a la mundial y entonces alcanzaron su primer campeonato del mundo, venciendo a los Gigantes cuatro juegos por dos.

Un pequeño slump les hizo decaer en 1924, terminando en segundo lugar mientras los Senadores conquistaban su primer pennant. En 1925 cayeron a la segunda división, pero en 1926 volvieron nuevamente a la vida y ganaron otro pennant más, perdiendo la serie mundial con los Cardenales, 4 juegos por tres.

En 1927 Huggins dió a los Yankees su quinto pennant, construyendo un team invencible que muchos consideran el mejor que se recuerda en la historia del base ball. Al enfrentarse con los Piratas en la serie mundial, los derrotaron fácilmente, igualando el record del Boston Braves en 1914.

Huggins nació en Cincinnati, el 7 de Marzo de 1880, estando actualmente en su 49 año de vida. Comenzó su carrera profesional como player en el Club Marhsfield, de Ohio, en 1899, y después pasó al St. Paul, de la Ass. Americana, donde permaneció cinco años.

En 1904 debutó como segunda base del Cincinnati Reds, convirtiéndose en poco tiempo en uno de los players más famosos de las Grandes Ligas. Los críticos le consideraban el mejor tocador de bolas del Bog Show.

Por seis años Miller jugó la segunda base de los Reds, pero en 1909 fué cambiado a los Cardenales de St. Luis, donde trabajó por algunos años. En 1913 se hizo manager del club y estuvo con los Pájaros Rojos hasta que el Coronel Ruppert lo llamó para que dirigiera a los Yankees en 1918.

RECAUDACION HECHA EN SERIES MUNDIAL

Véase a continuación, el resultado de las series mundiales celebradas desde 1905 a la fecha, con el dinero que se ha recaudado en la taquilla por concepto de entradas, así como la cantidad de fanáticos que ha presenciado los juegos y el dinero que han ganado los clubs y sus players:

Año	Contendientes		Jgos.	Público	Recaudado	A los players
1905	x New York	Philadelphia	4—1	91.723	$ 68.435.00	$ 27.394.20
1906	Cubs	x White Sox	2—4	99.845	106.550.00	33.401.70
1907	x Chicago	Detroit	4—0	78.068	101.728.50	54.933.39
1908	x Chicago	Detroit	4—1	62.232	94.975.50	46.114.92
1909	x Pittsburgh	Detroit	4—3	145.296	188.302.00	66.924.90
1910	Chicago	x Philadelphia	1—4	124.222	173.980.00	79.071.93
1911	New York	x Philadelphia	2—4	179.851	342.164.50	127.910.61
1912	New York	x Boston	3—4	252.037	490.449.00	147.572.28
1913	New York	x Philadelphia	1—4	151.000	325.980.00	185.164.16
1914	x Boston	Philadelphia	4—0	111.009	225.739.00	121.898.94
1915	Philadelphia	x Boston	1—4	143.351	320.361.50	144.899.55
1916	Brooklyn	x Boston	1—4	162.859	385.590.50	162.927.45
1917	New York	x Chicago	2—4	186.654	425.878.00	152.888.58
1918	Chicago	x Boston	2—4	128.483	179.619.00	69.527.70
1919	x Cincinnati	Chicago	5—3	236.928	722.414.00	260.349.66
1920	Brooklyn	x Cleveland	2—5	178.737	564.800.00	214.882.74
1921	x Giants	x Yankees	5—3	269.976	900.233.00	292.522.23
1922	Giants	xYankees	4—0	185.947	605.475.00	247.309.71
1923	Giants	x Yankees	2—4	301.430	1.063.815.00	368.783.04
1924	New York	x Washington	3—4	283.665	1.093.104.00	331.092.51
1925	x Pittsburgh	Washington	4—3	282.848	1.182.854.00	339.644.19
1926	x St. Louis	New York	4—3	328.051	1.207.864.00	372.300.51
1927	Pittsburgh	x New York	0—4	201.705	783.217.00	399.440.67
				4.185.917	$11.553.529.00	$ 4196.955.57

SALVO LA LECHADA

Sunny Jimmy Bottomley, formidable inicialista de los Cardenales, que salv óayer a su club de una lechada cuando disparó un fenomenal home run en el séptimo inning del juego. Bottomley fué el único Cardenal que descifró las curvas del pitcher Hoyt.

La carrera de Bill McKechnie ha sido larga y muy variada

El piloto de los Cardenales ha vestido el uniforme de muchos teams de las Mayores

Bill McKechnnie, manager de los Cardenales, ha tenido una larga y variada carrera en el baseball. Ha jugado con muchos teams de las Grandes Ligas, entre ellos los Yankees y Gigantes, ha sido miembro de muchos teams de las menores y ha llegado a trabajar en la Liga Federal. Este año es su primer campaña como manager de los Cardenales.

McKechnnie es nativo de Pittsburg y fué antesalista durante su vida activa como pelotero. En 1907 se incorporó a los Piratas, después de haber trabajado con el Club Butler, de la Liga de Pennsylvania, pero su estancia allí fué corta, pues enseguida lo enviaron al Cantón, de una liga independiente de Ohio.

En 1909 fué trasladado al club Wheeling, de la Central League, y permaneció allí hasta que los Piratas volvieron a reclamarlo.

Las temporadas de 1910 y 1911 le vieron jugar en Pittsburg, pero en 1912 fué enviado al St. Paul, de la Ass. Americana, donde permaneció hasta 1913, que fué adquirido por el Boston Braves por medio del draft. En 1914 jugó con los Braves y fué declarado agente libre, pasando inmediatamente a los Yankees, con los cuales trabajó dos meses. En Agosto de ese mismo año fué devuelto al St. Paul, de la Ass. Americana.

En 1915 McKechnnie abandonó las filas organizadas y se fué a la Liga Federal. Allí firmó con el club Indianapolis y se convirtió en uno de los mejores infielders de la Liga. Alcanzó un batting average de .305 y terminó a la cabeza de los antesalistas en el fielding.

Newark obtuvo el control del club Indianapolis el año siguiente y entonces Bill fué nombrado manager del club, pero su labor no fué del todo buena y tuvo que conformarse con un sexto lugar. Al desaparecer la. Liga Federal fué obtenido por los Gigantes con los cuales jugó hasta el fin de la temporada.

Durante el invierno McGraw lo cambió al Cincinnati, junto con Mathewson y Eddie Roush, por Wade Killefer y Charles Herzog.

Una lesión le impidió trabajar con los Reds y tuvo que retirarse a su casa, y al año siguiente, completamente restablecido, fué vendido a los Piratas, con los cuales estuvo hasta 1919, fecha en que abandonó el team para dedicarse a los negocios. En 1920 volvió al team, pero fué vencido por el trabajo del entonces recluta Pie Traynor, y tuco que conformarse con calentar el banco con los demás suplentes del team.

En 1921 fué enviado por tercera vez al St. Paul y en 1922 fué reclamado nuevamente, encargándosele la dirección del team.

En 1922 los Piratas terminaron en cuarto lugar. Los años siguientes fueron fuertes contendientes, terminando terceros y en 1925 ganaron el pennant anexándose después la victoria sobre los Senadores en la serie mundial.

En 1926 su entusiasmo no pudo impedir que lis Piratas finalizaran en tercer lugar y eso hizo que Barney Dreyfuss lo sustituyese por Donie Bush.

El año pasado trabjó como assistant manager de O'Farrel en el St. Luis, y este año fué nombrado manager del team, llevando a la novena a su segundo campeonato.

RENE LACOSTE GANA UN TORNEO DE GOLF

René Lacoste, el famoso campeón de tennis, parece no hallarse satisfecho con las glorias que le ha proporcionado este sport. De un tiempo a esta parte se ha decidido a practicar con entusiasmo decidido el golf y en realidad, de atenerse a los recientes resultados, parece que el joven jugador francés reune también condiciones como para sobresalir en este nuevo campo de actividades.

En el concurso recientemente realizado bajo los auspicios de la revista "Tennis y Golf", se adjudicó una brillante copa al vencer con la señorita Kate Fenwick en la categoría de foursomes para dobles mixtos. Entre las parejas que resultaron vencidas por René Lacoste y su compañera, figuraban las siguientes: señora G. Quennouelle y M. Quennouelle; señora Canivet y G. Aranyi; señora Munier y Canivet; señora Barbas y Gaveau y señora Wolfson y Houtard.

Sportfolio

Cree Ud. que este año haya una buena temporada de boxeo en la Habana? Cree Ud. que Mickey Walker puede ganarle a Tommy Loughran?

Cuántos strucks outs ha dado el pitcher Ballesté en la temporada de 1928? Cuántos dió el año pasado y cuántos nueve ceros propinó a sus contrarios?

Cree Ud. que Pennock pueda tomar parte en la serie mundial? Cuáles eran los pitchers Yankees que trabajaron en la serie mundial de 1926 frente a los Cardenales?

Quién es mejor como pitcher: Sherdel o Pennock? Cree Ud. que el zurdo de los Yankees sea el mejor de ambas Ligas?

Cuál es el record de las series mundiales, para ponchados dados en un juego? Cómo se desprendieron los Yankees del pitcher Coveleskie?

Cuál ha sido el drop-kick más largo que se ha pateado en un juego de foot ball intercolegial?

Qué estatura tiene el boxer Young Stribling? Y cuál es su peso de pelea? Cree Ud. que pueda ganarle a los heavies de hoy en día?

Un infielder hace una tirada perfecta a la inicial, pero el guardián de esa almohadilla pifia la tirada. Debe acreditársele al infielder una asistencia?

Haga el favor de decirme cuáles serán a su juicio los teams de basket ball más fuertes del campeonato de novicios?

Quién tiene más velocidad en el floor Ramón Azcárate, del Vedado; Angel Aixalá, del Vedado, o Ramiro Daussá, de la Universidad?

Vendrá este año a Cuba algún team de basket de los Estados Unidos? Es verdad que repetirán su visita las mujeres del fivo Pirata?

Respuestas a las preguntas de ayer

Un fuerte batting slump fué lo que impidió actuar a Johnny Grabowski en los últimos games de la season con los Yankees. Pennock no podrá actuar en la serie mundial.

Es casi seguro que Zachary y Henry Johnson ocupen un turno contra los Cardenales en el tercer y cuarto juego. A pesar de sus enfermos, nos gustan los Yankees.

Dihigo me parece superior en conjunto a Oscar Charleston. Sobre todo, que batea, corre, tira y fildea tanto como él y es mucho más joven. Indudablemente, pero Babe Ruth no acostumbra a seleccionarse.

Macías, de la Universidad, me parece superior, en conjunto, al joven Mención del Atlético. Los demás los colocaría en este orden: Palencia, López y Colino.

Quesada, es un excelente inicialista. Se me antoja superior a los otros que Ud. señala.

Ty Cobb nació en Banks, County, Ga., el 17 de Diciembre de 1886. Speaker en Hubbard, Texas, el 4 de Abril de 1888 y Frisch, en New York, el 9 de Septiembre de 1898.

Speaker ha logrado disparar once hits consecutivos. El record de hits en un juego es seis. Lo tienen varios peloteros.

Wayland Dean y John Lai, players del club Bushwicks, de la Liga de color, estuvieron con el Chicago, Filadelfia y New York Giants hace años.

Travis Jackson nació en Waldo, Arkansas, el 2 de Noviembre de 1903. Billy Harper, es más veterano, nació en Arlington, Kentucky, el 24 de Junio de 1892.

Los jugadores locales de pelota no venden sus retratos. Si quiere conseguir la fotografía de los players amateurs diríjase a Pepe Luis, en Bohemia, que tiene una excelente colección.

El infield del Chicago Americano en la serie mundial de 1919 fué: Gandil, primera base; Eddie Collins, segunda; Weaver, tercera y Risberg, short stop. Los "tongueros" fueron: Weaver, Risberg, Joe Jackson, Felsch, Cicotte, Williams y John Collins.

Chief Bender, de los Atléticos, tiene el record de victorias en juegos de series mundiales: seis.

El primer juego de foot ball entre los equipos de Yale y Harvard terminó con un score de 4 x 0 a favor de Harvard. Se jugó en 1875.

Frank Frisch, de los Cardenales, fué el champion estafador de la Liga Nacional el año pasado con 48 robos en la season.

El record oficial para la carrera de 50 millas está en poder de George Cantwright ,de Londres, quien en 1887 empleó 5 horas, 55 minutos y 4 segundos en realizar el recorrido.

Lea mañana: SPORTFOLIO

Veinticinco jugadores de las Menores tendrán chance en el Big Show

El querido Cinci probará cuatro players, entre ellos el infielder Water Lutzke

NUEVA YORK, octubre 3. (UP). —Veinticinco jugadores de las Ligas Menores tendrán chance en las Mayores el año que viene, según se anunció esta noche después de la recluta anual, dirigida por el juez Landis, Comisionado Nacional de Base Ball.

Quince clubs de las Mayores participaron en la selección de jugadores de las otras Ligas. Solo el New York Yankees no quiso aprovecharse de la ventaja que brinda la recluta de elementos nuevos.

El resultado de la selección anual es el siguiente:

LIGA AMERICANA

Boston: Robert Barrett, Buffalo; y Jerry Standart, Memphis.

Detroit: Francis Sigafoose, Portland, Oregon; y Dudley Brannon, Louisville.

Chicago: John Kerr, Hollywood.

Washington: Archie Campbell, St Paul, y Charles Gooch, Little Rock.

St Luis: Oscar Estrada, Minneapolis, y Harvey Johnson, Greenville, S. C.

Filadelfia: Hay Rhine, San Francisco.

LIGA NACIONAL

Filadelfia: Luther Roy, Birmingham, y Phill Collins, New Orleans.

Boston: Gorham Leverette, Indianapolis; R. P. Smith, Montreal, y George Perry, Wichita.

Brooklyn: W. Ballou, Milwaukee.

Cincinnati: D. W. Shaner, Chattanooga; Leo Dixon, Baltimore; Walter Lutzke, Newrak, y M. Gudat, Houston.

Pittsburgh: Earl Sheely, Sacramento.

Chicago: Mike Cvengros, Wichita Falls, y Thomas Angel, Atlanta.

New York: Tony Kauffmann, Rochester.

St Louis: H. W. Elliott, Waco, Texas.

M.E.C.D. 2016

Radio y Electricidad

A CARGO DE ALBERTO GIRO

LA SERIE MUNDIAL FUE OIDA POR RADIO EN TODA LA REPUBLICA, TRANSMITIDA POR LA ESTACION 2 W X EN COMBINACION CON EL "DIARIO DE LA MARINA"

Constituyó un éxito completo y brillantísimo la trasmisión de los detalles, jugada por jugada, de los juegos de la Serie Mundial, efetuada por la Estación 2-W-X de la Columbus Commercial, y Radio Company, en combinación con el DIARIO DE LA MARINA.

En toda la República fué oída esa trasmisión, produciendo la natural alegría entre los fanáticos. Casi simultáneamente con las jugadas que se verificaban en el Yankee Stadium, eran trasmitidas por la 2 W X.

Damos las más expresivas gracias por este medio a cuantas personas nos remitieron ayer telegramas felicitándonos por la eficacia de este servicio que brinda el DIARIO DE LA MARINA.

Y nosotros deseamos, también, felicitar a los señores Adolfo Gil y Miguel Troncoso por su magnífica actuación dirigiendo y operando la excelente planta 2 W X de la Columbus.

Hoy, a las 2 de a tarde, trasmitiremos el segundo juego de la Serie Mundial, y así continuaremos haciéndolo con los sucesivos.

La Comisión Nacional de Radio y la implantación del Radio. Compás en nuestras costas

Es innegable que la labor que viene realizando la Comisión de Radio, bajo la dirección del Honorable Sr. Secretario de Comunicaciones, es una labor plausible, si se tiene en cuenta la gran cantidad de trabajo que tiene a su cargo la misma y la calidad de trabajo que los miembros de esta comisión desenvuelven.

Hace pocos días hemos sido informados de que la referida Comisión había recomendado en un informe elevado al Sr. Secretario, la implantación de una estación de "Radio Compás" en las costas de Cuba, como la primera de un extenso plan a desarrollar en esta materia.

Algunas personas no le han dado a esta idea la importancia grande que ella de por si tiene, pero sin duda alguna que es una idea muy acertada si se tiene en cuenta que la utilidad del radio compás no está solamente en la situación de los buques cuando navegan; o en otras palabras: el radio compás no sirve solamente para situarse desde a bordo hallando dos o más demoras con las estaciones de tierra, labor esta que si se somete a un marino, ha de dar su aprobación, porque este aparato es más seguro que el sextante, habida cuenta de que en él no tenemos que pensar en errores ópticos y otros, que no es del caso citar, por tratarse de un asunto del cual no vamos a informar ahora, como es en trabajos geodésicos.

El radio compás sirve también para salvar vidas en el mar, labor ésta que desde que se navega y mientras existan Marinas mercantes, es necesario hacer a toda costa.

Los hombres que navegan es necesario protegerlos, es necesario velar por ellos, y aun más, velar por sus familiares en evitación de que se repita el caso del "María Herrera", que se perdió sin que hasta la fecha se sepa a ciencia cierta en dónde ni cuándo. Pero entonces no teníamos telegrafía sin hilos, no se había inventado el Radio Compás. Bellini y Tosi no habían pensado en los efectos direccionales de las ondas etéreas. Walter y Round no habían estudiado todavía su famosa "Teoría direccional y de propagación de las ondas". En fin; estábamos ignorantes por completo de ese elemento que tantas vidas ha salvado y tiene que salvar en el futuro. Tampoco existían en distintas naciones esas comisiones encargadas de todos los asuntos referentes a este ramo. Pero hoy que tenemos esas ventajas, nosotros somos los primeros en defender y hasta aplaudir (perdonando nuestra modestia) esa idea humanitaria de la Comisión de Radio y para que se conozca algo de la gran utilidad del Radio Compás en la navegación, vamos a recordar algo de ciertas catástrofes marítimas en las cuales este aparato, ha reportado un valor incalculable.

En el informe emitido por mister George R. Putman, comisionado de Faros, al Departamento de Comercio de los Estados Unidos, recomendando la implantación del Radio Compas no solamente en tierra, sino como obligación a los buques que hagan navegación de altura, dice:

"A principios del año 1921 fué azotado por un temporal el vapor de bandera noruega "Onataneda", cuyo temporal lo desarboló por completo, haciéndole otras averías tales como desperfectos en la caseta del timón y cuarto de derrota." El "Onataneda" al lanzar el SOS, reportaba su situación exacta a 90 millas de la costa de Newfoundland, pero se dió el caso de que acudieron distintos buques al lugar indicado por el Capitán del buque en desastre, sin que se encontrara la menor señal del mismo."

"Entre los buques que acudieron a prestar auxilio, se encontraba el americano "Fanal Head" que fué desde los primeros momentos el que mejor comunicación mantenía con el "Onataneda" dado lo potente de sus aparatos trasmisores. Al ver el Capitán del "Fanal Head" que el noruego no aparecía y continuaba trasmitiendo, dió órdenes al telegrafista para que lo situara, hallándose una demora con el "Onatadena", dando por resultado la situación exacta del mismo". Dos minutos después de haberse situado el buque, el "Fanal Head" navegaba con toda la máquina avante en busca de los náufragos, logrando salvar a 42 de los 50 de que se componía la dotación del buque náufrago." Si hubieran tenido radio compás, no se hubieran perdido ocho hombres, quizás ocho padres de familia, cuyos hijos huérfanos esperarían en vano su próximo arribo al hogar.

"En la noche del 15 de Marzo de 1922 el buque inglés "Lord Strathcona", perdió la hélice en los momentos en que era azotado por una mar gruesa de proa, amenazando perderse, por la gran cantidad de agua que embarcaba, la que no era posible desalojar por carecer de hélice."

" Por las autoridades norteamericanas fué comisionado el vapor "W. M. Borton" para que le prestara auxilio, pero cuando el citado buque llegó al lugar indicado en el mensaje del Capitán del "Lord Strathcona", éste no se veía por ninguna parte. El Capitán del buque náufrago declaró después, que hacía dos días que no podía hacer observaciones por la cerrazón completa que había tenido. La visibilidad en los momentos del salvamento era muy poca no pudiendo percibirse a mayor distancia de media milla. Entonces el "Casandra" un buque inglés que también venía en auxilio, tomando como punto de partida para el cálculo, su situación que ya había hallado con exactitud con dos demoras con estaciones de la costa americana, procedió a situar el Burton y el Lord Strathcona", pudiendo entonces localizar éste último y remolcarlo a puerto, salvando por lo tanto a la tripulación de una muerte segura."

¡Qué gravedad!

En la mar, azotado por un temporal y sin hélice.

El Capitán Ettore Zar, del vapor americano "Presidente Wilson" describe el salvamento del vapor "Giulia" en la forma siguiente:

"Situamos el "Giulia" con la ayuda del Radio Compás a las once de la mañana del miércoles 21 de Marzo. A juzgar por el mensaje del desastre, interceptado a las cinco de la mañana del día 20, las condiciones del buque náufrago eran malas y se encontraba a una distancia de 370 millas de nosotros. Pero el que navega nunca mira el tiempo que se invierte en estos salvamentos, ni le importa la distancia, sino las vidas. Puse proa al "Giulia" dándole órdenes al Jefe de Máquinas de que forzara la máquina si fuere necesario, para salvar a los compañeros en desgracia. El tiempo nos combatía rudamente y los golpes de mar casi no nos permitían ganar mucha distancia a no ser que el primer oficial tomó la rueda del timón personalmente como si aquel lobo tratara de robarle distancia a la inmensa mole que teníamos que vencer. A las 3 p. m. del miércoles el tiempo empeoró pero apesar de ello avanzamos, hasta que al amanecer del jueves pude acercarme al "Giuglia", al cual en el primer intento le quité un hombre de las garras de la muerte. Hice una maniobra que me pareció adecuada, y entonces en la segunda tentativa, rescaté los 23 restantes que quedaban sobre cubierta. Este salvamento pudo llevarse a cabo porque teníamos Radio Compás; la situación del "Giuglia" era inexacta."

No queremos hablar más de la utilidad de éste aparato en el salvamento de vidas, porque necesitaríamos mucho espacio y tiempo, pero nos parecen suficientes las pruebas aportadas, para aplaudir la idea y sumarnos a ella.

Nosotros no quisiéramos tener noticias de hechos semejantes al naufragio del "Valbanera", del "Titanic", del "Princesa Mefalda" y otros. Pero tengan la seguridad de que Cuba, que avanza con paso de gigante por el camino de los pueblos civilizados tendrá radio compases en sus costas como centinelas avanzados en la defensa de las vidas y propiedades.

TRASMISIONES PARA HOY

Programa de Radio que será trasmitido hoy, día 5, desde la Estación 2-MC. de la Casa Montenegro y Ca., de 9 a 11 de la noche.

1—Sonata de Beethoven, (Violín y Piano).
2—Cuarteto No. 2 de Beethoven.
Primer movimiento. Alegro.
Segundo movimiento. Adagio Cantabile.
Tercer movimiento. Scherzo.
Cuarto movimiento. Alegro Molto.
3—Sinfonía No. 3 de Beethoven (Eroica).
Primer movimiento. Alegro con brío.
Segundo. Marcha fúnebre. Adagio asai.
Tercero. Scherzo-Alegro. Vivace; trío.
Cuarto. Finale Alegro molto.
4—Carnaval de Venecia.
5—Don Quijote de la Mancha.
6—Nostalgia andaluza de Aragón. (Miguel Fleta).

2-OH, trasmitirá de ocho y media a once de la noche.
2-WX, trasmitirá de cinco a siete de la tarde.
2-MG, trasmitirá de cinco y media a siete de la tarde.
2-WD, trasmitirá de ocho a once de la noche.
PCJJ, de Holanda, trasmitirá de 10 a 12 de la noche.

Dos remedios son indispensables a todos aquellos, cuyos pulmones son frágiles; la SOLUCION PAUTAUBERGE los reúne ambos: la creosota, antiséptico, y el fosfato de cal, reconstituyente.

L. Pautauberge.—París, y en todas las farmacias.

SOCIEDADES ESPAÑOLAS

"LA REINA MORA" EN LA ESCENA DE LOS VALENCIANOS

Se está preparando para la festividad en proyecto un programa interesante

Los valencianos, los entusiastas y estimados "ches" de la "barraca" de Zulueta y Gloria, están preparando una gran velada teatral extraordinaria.

Se pondrá en escena la popular y aplaudida zarzuela de los hermanos Quintero y el maestro Serrano, titulada "La Reina Mora", y el graciosísimo juguete "El Contrabando".

Cantará la zarzuela, los conocidos cantantes señora Nena Pradas y Antonio Planas, ambos conocidísimos de nuestro público.

Tomará parte también, las hermanas Sinobas, que celebran su función homenaje en la Artística Gallega el próximo 6 de octubre.

El notable actor Sr. Fabián Rodríguez, también desempeñará un papel importantísimo en La Reina Mora.

El Decorado de la aplaudida zarzuela, es obra del notable pintor y dibujante señor Adolfo Galindo.

En crónicas sucesivas hablaremos de esta gran velada teatral que tiene la simpatía de todos.

Será un gran éxito para los organizadores.

LAS 5,000 SOCIAS DE LA INSTITUCION HIJAS DE ESPAÑA

El moderno pabellón que lleva ese nombre tendrá un piso más. Notable progreso de la sociedad

Todavía no lleva un año de constituida esta prestigiosa sociedad cuando ya cuenta con más de cinco mil asociadas y tal es el entusiasmo con que día a día van nutriéndose sus listas, que no dudamos que dentro de breve tiempo llegue a la hermosa cifra de diez mil.

Pero si sorprendente es el avance en el número de socias, más lo es aún la labor que viene rindiendo la Directiva de la sociedad que tan acertada y prestigiosamente preside el señor Antonio M. Alonso. En el corto tiempo que lleva actuando cuenta la referida sociedad con un hermoso pabellón de dos plantas, cuya construcción fué terminada en mayo último y aparte de reunir cuantos aparatos se requieren para la cura de los enfermos tiene alrededor de ochenta camas.

No contentos con este notable esfuerzo los directivos de la sociedad, han creído oportuno construir un nuevo piso al modernísimo pabellón que se titula "Hijas de España" y ya han sido adjudicadas las obras al que fué constructor del referido pabellón señor Salustiano Lopategui, quien dará comienzo a las mismas a la mayor brevedad.

Esto en cuanto a su desenvolvimiento económico, porque si hemos de referirnos a los servicios que en el Sanatorio se prestan podemos asegurar que no pueden ser mejorados en forma alguna. La seriedad que allí impera, la atención cariñosa y delicada con que se trata a las enfermas, los servicios médicos que se prodigan por el extenso y excelente cuerpo facultativo y las medicinas que se les suministran, ya en forma patentada, ya en inyecciones, ya e sueros de todas clases, hacen lo más confostable posible la estancia de cada enferma. Francamente confesamos que estamos admirados del progreso de "Hijas de España".

ACTOS PARA HOY

Asociación de Langreanos.— Junta directiva, en el Centro Asturiano, a las 8 y 30 p. m.

Centro Gallego. — Comisión de examen de acuerdos, a las 8 y 30 p. m.

Centro Asturiano. — Sección de Intereses Materiales, a las 8 y 30 p. m., y asamblea del Comité de Damas.

Asociación de Dependientes. —Conferencia por el doctor Alejandro A. Riveiro; tema: La crisis actual; a las 8 y 30 p. m.

LOS EMPLEADOS DE TEJIDOS Y SU PROXIMO BAILE

Se celebra en el local de la Unión con el nombre de "Jazmín de Venecia"

"Jazmín de Venecia" así se titula y tendrá efecto el día 9 de octubre a las 9 de la noche en los amplios y lujosos salones de la Unión (Prado y Dragones), altos.

Grande es el entusiasmo por asistir a este gran festival, que como los anteriores celebrados siempre se han visto concurridos por un selecto y numeroso público, entre los que sobresalen, un crecido número de bellas y elegantes damitas.

En consideración a lo anterior se han de sortear un crecido número de valiosos regalos entre las damas, estuches de perfumes abanicos valencianos, un precioso mantón y varios frascos de esencia finas.

El programa escogido para este festival será del agrado de los de más exigentes y refinados gustos, Manolo Barba con su orquesta reforzada, tocará un selecto repertorio, el sexteto Boloña tocará los últimos sones.

Toda damita que desee invitación debe procurar solicitarla lo más pronto posible al teléfono M-6128, o en la secretaría (Prado y Dragones, debido a que quedan pocos días para la fiesta y a última hora es imposible enviarlas.

LA FIESTA DE LA ASOCIACION DE DEPENDIENTES

La proyectada excursión a Hershey no se efectuará hasta el domingo 11 de noviembre

La Sección de Propaganda que viene presidiendo con singular acierto y eficiencia el Sr. Manuel García Fernández, nuestro particular y estimado amigo, ha de celebrar su junta ordinaria correspondiente al presente mes de Octubre, día 5 y se espera que de dicha reunión surjan nuevas iniciativas para bien y provecho de la Institución, por lo que el Secretario de dicho Organismo, Sr. Carlos M. Morales, nos ruega lo hagamos saber por este medio para general conocimiento de los entusiastas vocales que integran la falange propagandista.

Así mismo desea invitar la Presidencia de la ya dicha Sección, encarnada en el Sr. Manuel García Fernández, a todos los vocales que la integran para la interesante y bien documentada conferencia que a las 8 y 30 de la citada noche del 5, ha de pronunciar el Doctor Alejandro E. Riveiro, figura altamente simpática en las actividades de la Asociación de Dependientes y abogado de vastos conocimientos, que viene ofreciendo en estas conferencias el caudal de sus conocimientos en economía y asuntos mercantiles, puntos éstos de grande interés para los asociados que se dedican a las operaciones comerciales.

Quedan, pues, impuestos los miembros de la Sección de Propaganda de la celebración de ambos actos y deseamos que los dos conquisten éxito y brillantez, cosas a que nos tienen acostumbrados la Asociación y activa Sección de Propaganda.

EL CONCURSO DE INSCRIPCIONES

En uno de estos días hemos de publicar los nombres de los diez concursantes que hasta ahora han obtenido mayor número de inscripciones, según los últimos escrutinios efectuados por la comisión encargada de dirigir los trabajos de este torneo.

En los meses de Julio, Agosto y Septiembre, las inscripciones han alcanzado a un número considerable, y es de esperar, a juzgar por el entusiasmo con que se lleva a cabo el concurso, que se cerrará el día 30 de Noviembre, alcanzará una cifra de inscripciones superior al cálculo que la Sección de Propaganda tenía formado, y esto responde al éxito que dicha Sección se ha propuesto, en su afán por aumentar el número de asociados de la Asociación que no desperdicia ningún recurso, con tal de ver coronada la obra de extensión social de acuerdo con la aspiración de llegar a la cifra de cincuenta mil asociados en el menor plazo posible.

LA EXCURSION AL CENTRAL "HERSHEY"

No será para el primer Domingo del mes de Noviembre como se había anunciado, la excursión al Central "Hershey", por motivo de dar una perfecta organización al programa de festejos con que la Sección de Propaganda piensa llevar a cabo su propósito de ofrecer los mayores atractivos a las familias que concurran a la excursión, que indefectiblemente se efectuará el Domingo día 11 del referido mes de Noviembre, y así se podrá dar mayor lucimiento al propósito.

PRO PABELLON DE TUBERCULOSOS DEL "CENTRO BALEAR"

La última junta se celebró el miércoles pasado. — Festival en La Cotorra el día 14

La comisión Pro-Pabellón-Tuberculosos, nacida al calor de la hermosa iniciativa sugerida por el cuerpo social de esa Institución, que tuvo como finalidad contribuir por medio de cuotas voluntarias a la construcción del nuevo pabellón para tuberculosos, se ha mantenido en actividad constante por medio de sus reuniones que han celebrado periódicamente, hasta encauzar con toda eficiencia posible la idea generosa con que los socios y asociadas han querido testimoniar una vez más sus simpatías y admiración a esa sociedad, todo bondad y altruismo.

Dicha comisión ha seguido paso a paso la marcha triunfal de ese encomiable propósito, y sus componentes han contribuído colectiva e individualmente al esplendoroso éxito de quehoy puede vanagloriarse la benemérita sociedad balear.

La última junta celebrada por la comisión de referencia tuvo efecto el miércoles pasado, y en dicho acto se informó debidamente de los múltiples aspectos de la misión a ella encomendada, así como del admirable resultado que se viene obteniendo por medio de las cuotas voluntarias.

En el mismo acto se adoptó el acuerdo de prestar entusiasta cooperación a la sección de recreo en el festival que está organizando para el domingo 14 de octubre, a beneficio de los fondos destinados al nuevo pabellón.

EN LA COTORRA

En los amplios jardines de esa empresa tendrá efecto el domingo 14 de este mes, el grandioso festival que está organizando la sección de recreo del Centro Balear.

En esa grata fiesta habrá diversiones apropiadas, pues su programa extenso y variado ofrece una serie de atractivos capaz de satisfacer al gusto más exigente.

Habrá excelente música, pues el programa bailable a cargo del jazzband de Máximo Valdés y del Sexteto Cubano. También se ha dispuesto todo para la celebración de un concurso de simpatía, acto de singular atracción en el que tomarán parte distinguidas señoritas de nuestra mejor sociedad.

En relación con el inusitado interés que ha despertado entre nuestras familias y en la interminable legión de damitas que siempre realzan las fiestas del Centro Balear.

ONOMASTICO DEL SR. FRANCISCO PEGO PITA

Como ayer fué día de San Francisco y celebraban su fiesta onomástica nuestro muy querido amigo el señor Francisco Pego Pita, gallego cien por cien, popular y bien querido en todos los órdenes de la sociedad, anoche, los del Centro Gallego, en sus más altas representaciones, asaltaron el amoroso y cristiano hogar, más bien dulce pazo-criollo, donde reina por la gracia y la belleza la señora Lolita Busto, esposa amantísima del señor Pego Pita concurrían todos a rendir la pleitesía de su amistad ideal y de su cariño y de su admiración y adhesión inquebrantable, al expresidente y presidente de honor del Muy Ilustre.

Allí vimos echando una dulce fabla con Don Pancho, en la cual tomamos parte a sus amigos el presidente de la Comisión Ejecutiva señor Jesús María Bouza el vicepresidente señor Juan Varela Grande, el segundo vicepresidente señor López Villamil, el tesorero señor López Tenrreiro, el vice, Secundino Sánchez, el Interventor Antonio María Sánchez, el presidente de sanidad señor Balbino Fernández, el presidente de Inmuebles señor Angel Naya, el presidente de Orden señor Fernando Prego, el de Fomento señor José María Prieto, el de Inmigración señor José Rivas, el de Cultura señor Francisco Barral, el de Bellas Artes señor Manuel Pardo, el secretario señor José Gordaille, señores de la mesa de la asamblea, presidente señor Narciso María Rodríguez, y los secretarios señores José Ternas, José Pereda y José Pena Pita.

Representaciones de la Beneficencia Gallega; el Presidente dl Directorio de la Candidatura número Dos, señor Fermín Méndez Neira, con todos los señores del mismo; los Apoderados a la Asamblea de la misma candidatura, sus comités de barrio, presididos por su presidente, los señores vocales de las secciones del Centro, representación del Cuerpo Facultativo del Sanatorio la Benéfica; gran número de asociados de varias sociedades de Instrucción y numerosas personas de todas las clases sociales entre las cuales goza de gran arraigo y prestigio el señor Francisco Pego Pita.

Pasaron las horas amenas de la dulce fabla, entre algunos sorbos de champagne, unos delicados bocaditos y unos tabacos con que nos obsequiaron, la bella señora reina de la casa y sus graciosos hijos.

Y con un abrazo al señor Francisco Pego Pita se acabó la fraterna fiesta.

El alma del receptor

RCA Sin esta marca no es Radiotron

De la excelencia de los tubos depende la bondad del funcionamiento. Es prudente equipar su receptor con tubos Radiotron RCA legítimos.

Los tubos Radiotron RCA son productos de calidad de la Radio Corporation of America, entidad seria y respetable. Llevan estampado dentro del cristal el símbolo de excèlencia RCA que garantiza su superioridad.

Obténgalos en las buenas casas del ramo.

RADIO CORPORATION OF AMERICA
233 Broadway, New York, N. Y., E. U. de A.

Radiotron RCA
UN PRODUCTO DE LOS FABRICANTES DE RADIOLAS

"EL RADIOTRON RCA ES EL ALMA DE SU RECEPTOR"

Sociedades Cubanas

CONFERENCIA EN EL CENTRO MEXICANO.—El sábado 6 de los corrientes, a las 9 de la noche, ofrece una Conferencia en los salones de este Centro, el notable filósofo y orador mexicano, licenciado Roque Estrada; el tema escogido para esta conferencia es el de "Almas Americanas".

El tema no puede ser más interesante, dadas las cualidades que adornan al Lcdo. Estrada como orador, es de esperarse que dicha conferencia resulte un éxito.

Existe gran entusiasmo entre los socios de este Centro por asistir a esta conferencia; la entrada para la misma es libre y se ruega a las personas que deseen asistir se sirvan solicitar su invitación en la Secretaría del Centro Mexicano.

LA EXCURSION DEL DOMINGO.—Al Centro Español de Santiago de las Vegas.

Organizada por la Juventud Habanera.

Pocos días faltan ya para que se efectúe la grandiosa excursión quizás la que cerrará la temporada de ellas, al simpático pueblo de Santiago de las Vegas.

La parte musical es excelente.

Tocará el jazz band Cauia, uno de los mejores y el sexteto Boloña.

Los viajes de las damitas correrán por cuenta de la Juventud Habanera.

Medida simpática y de delicadeza.

Las invitaciones y entradas pueden ser solicitadas a los teléfonos A 6582 y M 6109.

La excursión del domingo hará época.

EL FESTIVAL DE RAMONA.—Original y simpático. Organizado por la Asociación de Antiguos Alumnos del Colegio El Infantil.

Novel sociedad viboreña.

Cuyo hermoso home está enclavado en la calzada de Jesús del Monte 360.

Se celebrará los días 6 y 7 de este mes.

Noticias nuevas recibo con referencia a este festival.

El kiosco cubano estará dirigido por la simpática Cuca Roig.

el kiosco americano estará a cargo de la blonda belleza Virginia Roig.

El chino lo presidirá la gentil Caridad Tejedor.

Las tres señoritas, secundadas por un grupito admirable de bellezas viboreñas, mantendrán la animación durante toda la noche en los kioscos a ellas confiados.

Tocará Manolo Barba y dos sextetos.

Invitaciones y entradas pueden solicitarse al teléfono I 5865.

Que el éxito les sonría.

LA REUNION BAILABLE EN LA SOCIEDAD EL PILAR.—Será el sábado. — Ya faltando pocos días para la extraordinaria reunión bailable que celebrará la Sociedad del Pilar el próximo sábado 6 organizada por los chicos de la Sección de Sports, en honor de los triunfadores del reciente campeonato de hand ball celebrado los cuales recibirán como premio unas artísticas y valiosas medallas de oro y plata.

También en esa noche, por acuerdo unánime de la Sección de Recreo y Sports, se le hará entrega al señor Jesús Escandell ex-Presidente de la misma, el título de Presidente de Honor de dicha Sección.

Un conocido jazz band deleitará a los concurrentes con preciosas piezas de su extenso repertorio.

CLUB HABANERO.—Se acerca la fecha del día 10 de Octubre en que se celebrará la extraordinaria tarde bailable organizada por la Directiva del Club Habanero, sociedad que cuenta con tanta simpatía entre el elemento bailador.

Esta próxima fiesta de los clubmens ha de ser un nuevo acierto, dado los múltiples alicientes con que cuenta.

Buena música y excelentes salones; una jazz band y el Sexteto Los Invasores.

Las invitaciones familiares ya están en poder de las interesadas y las que no la reciban a tiempo deben pasar por la Secretaría, Bernaza 30 A, a recogerla.

Un éxito seguro tendrá el Club Habanero.

EL DOMINGO EN MEDINA.—No se dió mayor interés a una fiesta como el que viene observándose entre los bailadores por la que nos anuncian para el domingo en la Asociación de Propietarios de Medina, en sus bellos salones de la Avenida de los Presidentes esquina a 21.

Se trata de una matinee extraordinaria, y bien puede asegurarse ese título de extraordinaria, ya que los preparativos que se vienen haciendo la colocarán en el máximun de las de su clase.

Una prueba del interés que ha despertado el anuncio de esa matinée en Medina, el próximo domingo 7, es el continuo pedido de invitaciones que se viene haciendo por el teléfono de la Secretaría de la Asociación, F 2145.

Los dioses del amor, el aplaudido sexteto, ha combinado un programa de indiscutible novedad.

EL SABADO EN LA COTORRA.—El sábado es el día señalado por el Deportivo Luyanó Moderno, para celebrar la gran verbena de la que ya hemos hablado en esta sección.

La organización de la misma corrió a cargo del Comité de Damas, y es de esperar un gran éxito artístico y social.

La orquesta de Tata Pereira y el sexteto Boloña, serán los encargados del programa bailable.

Cuatro organillos, fuegos artificiales, gaita, tamboril, todo esto ofrece el Deportivo Luyanó Moderno, para que de su fiesta queden gratos recuerdos.

Las entradas están a la venta en la Secretaría, Concha y Luyanó, y podrán adquirirse en la puerta el día de la fiesta.

Las señoras y señoritas que deseen concurrir, pueden solicitar su invitación al teléfono X 1460.

LA MATINEE UNA TARDE JUVENIL.—Como ya hemos anunciado con anterioridad, el próximo día 10, tendrá efecto en los elegantes salones de Propietarios de Medina, la prometedora matinée bailable denominada "Una Tarde Juvenil", la que, a juzgar por la demanda de invitaciones, ha de resultar algo inesperado. Uno de los principales factores de este entusiasmo entre los bailadores, es el magnífico concurso de son y danzón que se ha organizado y que en los que ya están inscriptos algunos jóvenes que son verdaderos magos en el arte de estas danzas. Usted no debe faltar a esta interesante fiesta.

LA NOCHE CUBANA.—El 9 de octubre en Miramar Garden. Grandioso. Así resultará el sugestivo baile que para conmemorar el glorioso Grito de Yara se celebrará en los espaciosos salones de Miramar Garden, el día 9 de octubre. La orquesta típica de danzones, dejará oir sus notas melodiosas y cadenciosas del popular baile criollo.

Ya está acordado que el bohío cubano sea colocado a la entrada del baile.

La comisión organizadora nos suplica que diga por este medio a los que pueda interesarle, que todo el que desee puede asistir a esta fiesta en traje de guajiro.

Orquesta, jazz band, varios sones, fuegos artificiales, el lugar, el día, todo en fin hará que la fiesta del día 9 sea algo grandioso.

Las damas que deseen invitaciones pueden avisar al Telf. M6109.

OTRAS FIESTAS.—El día 9 se celebrarán en el Cerro dos grandes fiestas, una organizada por la decana sociedad Nueva Fábrica de Hielo y la otra por el novel Cerro Athletic.

De ambas me he ocupado con interés y en próximas notas daré a conocer los nuevos alicientes con que rodean a sus fiestas tan simpáticas sociedades.

El Club Deportivo Covadonga celebra el sábado 6 un gran baile en su local social, Cerro y Lombillo.

El Deportivo P. Fernández también celebra mañana sábado, un gran baile de sala en su local social de Empedrado y Monserrate.

Los Empleados de Tejidos dará el baile "Jazmín de Venecia", el día 9 de Octubre en los salones de Prado y Dragones.

Y para finalizar, llegan a mí noticias del gran festival intersociedades que patrocinan el A. B. C., Juventud Habanera y Club Habanero.

Hay probabilidades de que se celebre en el roof garden del Hotel Nueva Isla.

De ser en es lugar encantador, el éxito está asegurado.

Será el día 27 de octubre.

Enrique PORTO.

ANUNCIESE EN EL "DIARIO DE LA MARINA"

FOLLETIN 18

EL TESORO DE TARZAN

NOVELA

POR

OSCAR RICE BURROUGHS

TRADUCCION DE

EMILIO M. MARTINEZ AMADOR

De venta en las librerías "La Moderna Poesía", Pi y Margall 135 y "Cervantes", Avenida de Italia No. 62.

(Continúa.)

Se fué el mono en derechura a La, y en el lenguaje de los grandes monos, que era también el de la decadente ciudad de Opar, se dirigió a ella.

—El gran Tarmangani está allí dormido —dijo señalando al sitio por donde acababa de llegar. —Venid y lo mataremos.

—No le matéis —ordenó La con frío acento— Traedme al gran Tarmangani vivo e ileso. La venganza es cosa de La. ¡Id, pero no hagáis ruido!

Y agitó las manos en un ademán que abarcó a todos sus secuaces.

Cautelosamente la extraña partida se deslizó por la selva detrás del mono, hasta que al fin éste los detuvo levantando una mano y señalando poco más allá. Vieron el gigantesco cuerpo de Tarzán extendido en una rama baja; aun en sueños, una de sus manos estaba agarrada a otra rama, y una de sus fuertes y morenas piernas, estirada, rodeada otra. En el mayor sosiego dormía Tarzán, lleno el estómago y soñando con Numa el león, con Horta el jabalí y con otros animales de la selva. Ninguna intimación de peligro asaltó las dormidas facultades del Tarmangani, que no vió las peludas figuras agazapadas en el suelo debajo de él, ni los tres monos que en silencio se encaramaban a su lado en el arbol.

La primera señal de peligro que tuvo Tarzán fué el choque de tres cuerpos cuando los monos saltaron sobre él y lo arrojaron al suelo, donde cayó medio atontado bajo la combinada fuerza de los tres y donde inmediatamente le atacaron los cincuenta hombres peludos, o todos los que pudieron apiñarse en torno de su persona. Al instante fué el centro de un terrible "maeltrom" de criaturas que giraban, pegaban y mordían. Luchó valerosamente, pero la partida era harto desigual en contra suya. Poco a poco lo dominaron, aunque apenas quedó uno de ellos que no sintiera el peso de su potente puño o el desgarrón de sus dientes.

CAPITULO XIII

LA CONDENA DE TARZAN

Siguió La a sus satélites, y cuando los vió arañando y mordiendo a Tarzán, alzó la voz y les ordenó que no lo mataran. Observó que el Tarmangani se iba debilitando, y pensó que pronto el gran número de alversarios lograría vencerle: y no tuvo mucho que esperar antes que la potente criatura de la selva estuviera indefensa y atada a sus mismas plantas.

—Llevadlo al lugar en que nos hemos parado—ordenó La; y los oparianos lo transportaron al pequeño calvero y lo arrojaron al suelo debajo de un árbol.

—¡Construidme un refugio! — ordenó la suma sacerdotisa. — Nos detendremos aquí esta noche, y mañana, a la vista del Dios Llameante, La ofrecerá en sacrificio el corazón de este profanador del templo. ¿Dónde está el puñal sagrado? ¿Quién se lo ha cogido?

Mas ninguno lo había visto, y todos estaban unánimes en la seguridad de que el arma de los sacrificios no se hallaba encima de la persona de Tarzán cuando lo capturaron. El gigante blanco contempló a las amenazadoras criaturas que lo rodeaban y rugió en señal de reto. Luego miró a La, y por sus labios vagó una sonrisa. En presencia de la muerte se sentía impertérrito.

—¿Dónde está el puñal? — le preguntó La.

—No lo sé — replicó el Tarmangani. — Se lo llevó el otro cuando se me escabulló durante la noche. Ya que tanto afán tienes por recuperarlo, yo buscaría a ese hombre y se lo arrancaría para devolvértelo, si to me tuvieses prisionero; mas ahora que voy a morir no lo puedo recobrar. Pero ¿de qué te servía el puñal? Bien puedes hacer otro. ¿Nos habéis seguido todo el camino nada más que por él? Déjame que vaya a buscarlo, y te lo traeré.

Lanzó la reina una amarga carcajada, porque en el fondo de su corazón sabía que el pecado de Tarzán era mucho mayor que el qué suponía el robo del sagrado puñal de los sacrificios; y sin embargo, al mirar al Tarmangani atado e inerme a sus pies, las lágrimas se le agolparon a los ojos de la suma sacerdotisa, que hubo de volverse para ocultarlas; pero permaneció inflexible en su determinación de hacerle pagar en espantosos padecimientos, y con la muerte al cabo de ellos, la audacia que suponía el haber desdeñado su amor.

Cuando el refugio estuvo terminado, La mandó que trasladaran a él a Tarzán.

—Lo torturaré toda la noche — dijo en voz baja a sus sacerdotes, — y con los primeros rayos de la aurora podéis preparar el altar sobre el cual se sacrificará su corazón al Dios Llameante. Coged leña bien cargada de resina y apiladla en la forma y el tamaño del altar de Opar, en el centro del calvero, para que el Dios Llameante pueda contemplar bien nuestra obra y quedar satisfecho.

Durante el resto del día los sacerdotes de Opar estuvieron ocupados erigiendo un altar en el sitio ordenado; y mientras trabajaban salmodiaban extraños himnos en la antigua lengua del perdido continente que yace en el fondo del Atlántico. No sabían el significado de las palabras que proferían, pero repetían el ritual que les había transmitido de preceptor a neófito, desde aquel remotísimo día en que los antepasados hombres de Piltdown vagaban aún por las húmedas selvas que en la actualidad constituyen Inglaterra.

Y en el cobijo de su cabaña, La paseaba de un lado a otro al lado del estoico prisionero. Tarzán estaba resignado con su suerte. No brillaba la menor luz de socorro al través del negro velo de la sentencia de muerte que pendía sobre él. Sabía que sus vigorosos músculos no eran capaces de romper las muchas vueltas de cuerda que ataban sus muñecas y sus tobillos, porque a menudo había pugnado ineficazmente por libertarse. No tenía la más remota esperanza de auxulio exterior, que sólo enemigos le rodeaban en el campamento. Y sin embargo, sonreía mientras La paseaba nerviosa de un lado a otro del refugio.

¿Y la suma sacerdotisa? Con el puñal en la mano contemplaba a su cautivo. No hacía más que mirarle y refunfuñar, pero sin herir.

Esta noche, esta noche — pensaba. —Esta noche, cuando sea oscuro, lo torturaré.

Admiraba aquel magnífico cuerpo y su hermoso y sonriente rostro, y en seguida tenía que acerar su propio corazón pensando en su amor menospreciado, y apelando a ideas religiosas que condenaban al infiel profanador del santuario de los santuarios, que arrebató del ensangrentado altar a una víctima del Dios Llameante, y no una vez sola, sino tres veces. Tres veces había burlado Tarzán al dios de sus padres. Ante esta idea La se detuvo y se arrodilló a su lado. En la mano llevaba un agudo puñal. Colocó la punta sobre el costado del Tarmangani y apretó el puño; pero Tarzán se limitó a sonreir y a encogerse de hombros.

¡Qué gallardo era aquel hombre! La se inclinó más sobre él, mirándole a los ojos. ¡Qué perfecta era su figura! Púsose a compararlo con los retorcidos y nudosos hombres entre los cuales tenía que escoger compañero, y se estremeció al pensarlo. Llegó la oscuridad del ocaso, y después la noche. Una gran hoguera ardía dentro de la pequeña boma de espinos que rodeaban el campamento. Las llamas jugaban sobre el nuevo altar erigido en el centro del calvero, despertando en la mente de la suma sacerdotisa del Dios Llameante una imagen del acontecimiento del siguiente día, al llegar la aurora. Vió aquella figura gigantesca y admirable retorciéndose entre las llamas de la abrasada pira. Se representó aquellos labios sonrientes tostados y ennegrecidos, desprendiéndose de los fuertes y blancos dientes. Pensó que la mata de pelo negro que coronaba la bien formada cabeza de Tarzán desaparecía en un chisporreteo de llamas. Columbró estos y otros muchos cuadros espantosos mientras se hallaba con los ojos cerrados y crispados los puños sobre el objeto de su odio... ¡Ah! ¿Era realmente odio lo que sentía La, la suma sacerdotisa de Opar?

La oscuridad de la noche en la selva había caído sobre el campamento, sin que la aliviaran más que los espasmódicos destellos del fuego que se mantenía para ahuyentar a los animales de presa. Tarzán yacía tranquilamente en sus ligaduras. Le atormentaba la sed y la presión cortante de las cuerdas apretadísimas en tobillos y muñecas; pero no se quejaba. Era Tarzán una fiera de la selva, con todo el estoicismo de la fiera y con toda la inteligencia del hombre. Sabía que su sentencia estaba dictada, y que no habría súplicas que valieran para atenuar la severidad de su fin, y por eso no desperdiciaba el aliento suplicando, sino que esperaba pacientemente con la firme convicción de que sus padecimientos no habían de ser eternos.

En la oscuridad se inclinó la reina sobre él. En la mano tenía el afilado puñal, y en la mente la resolución de iniciar sus torturas sin más demora. El arma estaba apretada contra el costado del prisionero, y el semblante de La pegado al suyo, cuando un repentino alegrón de las llamas al recibir la nueva leña la hoguera vino a iluminar el interior del refugio. Muy cerca de sus labios vió La las perfectas facciones del dios de la selva, y en su corazón femenino sintió oleadas del inmenso amor que profesaba a Tarzán desde que lo vió por vez primera, y toda la acumulada pasión de los años que se había pasado soñando con aquel hombre.

Con la daga en la mano, la suma sacerdotisa se irguió sobre la desvalida figura que se había atrevido a violar el santuario de su deidad. No habría tortura para él: no habría más que la muerte instantánea. El profanador del templo no ofendería

M.E.C.D. 2016

SE REALIZARAN LAS OBRAS QUE SEAN PRECISAS EN EL CANAL DE ISABEL II PARA ABASTO DE MADRID

Con el canal viejo llegan a Madrid, 235,000 metros cúbicos de agua y después de las obras llegarán 752,000, pasando a ser una de las capitales del mundo mejor abastecidas de agua

MADRID, Oct. de 1928. UP.— Recientemente ha sido publicada una real orden autorizando al Canal de Isabel II para realizar las obras necesarias para dotar a Madrid de las aguas suficientes para su abastecimiento y consideramos de interés dedicar unas cuartillas, señalando la importancia de estas obras que tanto han de influir en el mayor desarrollo de la capital de España.

Antes habremos de referirnos a la gestación y desarrollo de esta importantísima entidad.

Su origen se remonta a los tiempos de Gobierno de Bravo Murillo que en 1851 acometió la empresa de abastecer a Madrid de agua para cuyo efecto se nombró un Consejo de Administración que se encargó de la construcción del Canal. Por entonces Madrid solo tenía 200.000 habitantes y solo contaba con unos 2.000 metros cúbicos de agua diarios o sean diez mil litros por habitante y día, cantidad absolutamente insuficiente. El agua se solía llevar a domicilio por mediación de aguadores que la servían en cubas al precio de 2.50 pesetas el metro cúbico.

El agua del Canal de Lozoya llegó a Madrid en 1858 y conocida es la estupenda metáfora que el acto sugirió al novelista Manuel Fernández y González: "es un río puesto de pie".

La administración del canal de Isabel II, se incorporó, por torpeza, del Ministerio de Fomento las líneas se fueron tendiendo con mucha lentitud por algunas calles de la capital. En 1902 se aprobó la propuesta de un nuevo canal y en 1907 se instauró de nuevo el régimen administrativo actual.

Desde 1921 los proyectos del Canal pasaron por grandes vicisitudes; sin embargo siguieron realizándose obras importantísimas, como los depósitos, presas y elevadores. La conducción actual mide 91 kilómetros desde el embase de El Villar hasta los depósitos terminales en Madrid; el transversal lo conduce los primeros 24 kilómetros; el antiguo hace la conducción en los 67 kilómetros restantes.

El ayuntamiento realiza un gasto diario de 80.000 metros cúbicos, que se suministran completamente gratis. El canal conduce actualmente 297 litros diarios por habitante, con la siguiente tarifa: para el Ayuntamiento, gratuitamente; para establecimientos del Estado a 0.02 pesetas por metro cúbico; para riegos particulares, a 0,005 y para el abastecimiento del vecindario, de 0.05 a 0.30 pesetas.

El costo total de las obras y servicios del Canal hasta 1925 es de 122.439.287 pesetas, y de la excelencia de su gestión administrativa da idea el hecho de tener en sus cajas 15 millones de pesetas, después de servir, durante sesenta y siete años agua buena y todo lo abundante que sus medios le permitían.

Pero el incremento extraordinario de la capital de España, hizo que el Canal pensara en la necesidad de un nuevo plan de obras, de las que se han realizado algunas de interés secundario; pero las más importantes, como el nuevo canal, han de realizarse ahora. A continuación exponemos algo de lo más importante del nuevo proyecto.

Embalses.—Terminación de la presa de Puentes Viejas; terminación de los canales de turbias y de aislamiento de la presa de El Villar, y varias obras en la cuenca.

Conducción de las aguas.— Obras en el antiguo canal, nuevo canal, uniones del nuevo depósito.

Depósitos.—Reparación del segundo depósito; ejecución total del cuartoá ampliación de instalaciones para depuración bacteriológica del agua.

Distribución.—Tuberías de la red de Madrid y obras e instalaciones anexas; red exterior.

Aprovechamiento de las fuerzas hidráulicas.—Reserva en la central de Torrelaguna y obras reseñas a vapor para la elevación de agua; una estación elevadora.

Expropiaciones, imprevistos y demás gastos generales.— Aún no se encuentran cifradas estas partidas pero se calcula que su importe oscilará entre 80, a 90 millones de pesetas. De ellos 24 se invertirán en los 55 kilómetros del nuevo canal y otros cincuenta en la construcción del cuarto depósito, red de conducción y gran red exterior de Madrid para el completo abastecimiento de todos sus distritos. También se realizará el saneamiento necesario de la cuenca y la mejora de los canales en los embalses.

El nuevo canal es prolongación en 55 kilómetros, del llamado trasversal, desde lo alto del Salto de Torrelaguna, capaz para 6 metros cúbicos por segundo, que llegará a Madrid con alguna suficiente para dominar los barrios altos, pudiéndose entonces atender a las necesidades de una población de 2,5 millones de habitantes. Además, como los dos canales podrán conjugarse, se asegura el abastecimiento de agua en el caso de alguna avería.

Hoy con el canal viejo llegan a Madrid 233.000 metros cúbicos de agua por día y con el nuevo canal, llegarán a 752.000.

Con la realización de este plan de obras, Madrid será una de las poblaciones del mundo mejor abastecidas de agua.

ELOGIOS A LA ACTUACION DEL SR. BARRENECHEA

Se los tributa el presidente de la comisión diplomática del Senado peruano, Salomón

EN EL SENADO
Sesión del día 18 de Sept. de 1928 SOBRE LA ACTITUD DEL SR. BARRENECHEA Y RAYGADA EN CUBA. — INTERVENCION DEL SR. SALOMON
Presidencia del señor doctor Estanislao Pardo Figueroa

La sesión de ayer comenzó a las 6 y 5 de la tarde actuando los secretarios señores Fernández Dávila y Casanave y habiendo en la sala el quorum de ley.

Se leyó y fué aprobada sin observación el acta de la sesión anterior y en seguida se tramitó reglamentariamente el despacho.

PEDIDOS

El señor Salomón dijo: —Señor presidente: En la última sesión, me proponía llamar la atención del Senado hacia la actuación de un funcionario diplomático, patriota y discreto, el señor don Oscar Barrenechea y Raygada, quien desempeña el puesto de encargado de negocios del Perú en la Habana. Desgraciadamente no estuve en el salón en el momento oportuno, pero no quiero dejar pasar la presente sesión sin manifestar mi complacencia por la forma atinada y enérgica al mismo tiempo, cómo ese funcionario ha cumplido sus deberes al protestar, por la prensa, de la campaña de difamación emprendida por cierta hoja de la Habana.

El señor Barrenechea, que en ocasiones anteriores destruyó versiones equivocadas o apasionadas sobre nuestro país y que sobre todo, el año pasado, hizo una defensa de nuestros derechos, muy hábil, ciertamente, con motivo de alguna propaganda referente a nuestra cuestión del Sur, se destaca ahora como un funcionario sagaz y patriota que ha sabido hacer notar a la prensa seria de la Habana, y por ende, al Gobierno de Cuba, la monstruosidad que habría representado permitir que continuara utilizándose las columnas de la prensa de ese país para difamar al jefe de una nación tan amiga de Cuba como lo es evidentemente la nuestra. No puedo resistir al deseo de dar lectura para conocimiento de los señores senadores, a un párrafo de la protesta. Dice así: "Sin propósito de inmiscuirme ahora en los asuntos interiores de Cuba, porque me lo vedan la representación oficial que invisto y el respeto que me merece este país y sus instituciones, no dejaré de manifestar a usted que no sólo por tratarse del actual presidente general Machado, cuya patriótica actuación y elevado espíritu americanista son mirados es cierto, con profunda simpatía en el Perú, sino en todo caso en que algún acontecimiento de la vida cubana fuera susceptible de un obligado comentario, nuestra prensa pondría siempre al margen de toda referencia irrespetuosa al primer magistrado de esta nación."

Como se ve, el señor Barrenechea y Raygada, al igual que otros distinguidos servidores del país en el extranjero, cumple digna y acertadamente sus deberes, dándose cuenta de que el rol de un representante diplomático en la multiplicidad de actividades que abarca, comprende ciertamente la de no dejar pasar sin inmediata rectificación o protesta, cualquiera referencia que en alguna forma pudiera dañar a nuestro país o a nuestro gobierno. Este es el rol verdadero de los servidores del país en el extranjero. Deben ser funcionarios capaces, pero también deben ser hombres patriotas y a veces enérgicos para vigilar y mantener en todo su esplendor el bien ganado prestigio de nuestro país y del eminente estadista que lo gobierna.

Quiero que de estas palabras quede constancia en el acta y que se trascriban al señor ministro de relaciones exteriores para que, a su vez, las haga llegar al señor Barrenechea y Raygada y las agregue al legajo de los servicios de ese antiguo y distinguido funcionario, como un testimonio del reconocimiento que hace un miembro de la comisión diplomática del senado de la labor meritoria que viene realizando.

Se adhirieron a este pedido los señores Velarde, Pizarro y Franco Echeandía.

Lo Que Trae Interesante la Gaceta

Se ha concedido Exequatur de Estilo para que ejerza en funciones de Vice-Cónsul el señor Reider Kildal adscripto a la Legación de Noruega en la Habana.

—Extendiéndose título de procurador y declarando bastante la fianza prestada para ejercer al señor Francisco Monnar Codina.

—Declarando imprescindible acompañar la certificación de nacimiento o la partida bautismal en los expedientes de los miembros de la Policía Nacional, a los efectos del retiro, que se concede por la edad.

—Decreto de Hacienda insertando el Reglamento para la ejecución de las medidas ordenadas sobre el cobro de Impuestos sobre entradas a las Compañías de navegación extranjeras que se dediquen al tráfico entre puertos nacionales y de otros países.

—Decreto de la Secretaría de la Guerra y Marina, insertando la larga relación completa de los jubilados del retiro militar y el estado de sus fondos. Tiene en la actualidad dicha Caja de Jubilaciones la suma de $1.534.856.09.

—Avisos de la Administración de la Aduana de la Habana, señalando los días 8, 9, 11 y 15 de este mes de octubre para la celebración de las subastas en que han de venderse las mercancías que no han abonado los derechos aduanales correspondientes. Estos actos comenzarán a las ocho en punto de la mañana los días indicados.

LOS SARGENTOS DE LA POLICIA Y SU ASCENSO

De hoy a mañana se sabrán los nombres de los que son ascendidos al puesto inmediato

Ayer se inauguró en el Centro de Ambulancias de la Policía Nacional, una tornería y un pequeño taller de fundición.

En el primero, el Jefe de la Policía, coronel Perdomo, ha ordenado se confeccionen los bastones para el uso de los vigilantes, con un costo de siete centavos.

Anteriormente, valía uno un dolar.

En el taller de fundición, además de hacerse diversas piezas, se están forjando las llaves de las cajas de policía.

El coronel Perdomo quiere montar un taller de sastrería, también sobre la base de siete pesos, por uniforme con un valor hoy de $18.

El Cuartel de San Ambrosio es el elegido para este ultimo taller.

EXAMENES PARA TENIENTES.

Compusieron el tribunal, el comandante Secretario, Loynaz del Castillo y los tenientes Lavista y Godínez, terminó este tribunal sus deliberaciones.

Hoy o mañana, el Jefe de la Policía dirá los nombres de los sargentos propuestos para el ascenso a teniente.

RELACION DE ASPIRANTES QUE HAN SIDO APROBADAS PARA INGRESO EN LA NORMAL DE PINAR DEL RIO

Extraordinaria sensación ha producido en Occidente, el vibrante discurso pronunciado por el señor Presidente de la República en Guáimaro. El general Herrera, hijo adoptivo

S. CRISTOBAL, Oct. 4. DIARIO. Habana.— El magistral discurso de alta exaltación patriótica pronunciado por el Primer Magistrado Cubano, en el legendario Guáimaro y reproducido hoy íntegro por DIARIO DE LA MARINA ha producido extraordinaria sensación en este lugar. Se ha iniciado una vigorosa campaña en este término a favor de la reelección presidencial dirigida por el Representante señor Madrid, hijo queridísimo de este pueblo y Jefe de la política local, que acompañado de su hermano Feliciano, del prestigioso Alcalde Municipal y otros, recorre el vecindario a caballo despertando su gestión vibrante entusiasmo en las masas.

Acordose un amplio programa de fiestas políticas en todos los barrios del término, que se iniciarán con un miting en el barrio Minas al que cooperan todos los elementos de aquel importante vecindario.

Este Ayuntamiento en sesión solemne convocada al efecto por unanimidad de sus miembros y con aplausos de los liberales, conservadores, y populares de este municipio acordó declarar Hijo Adoptivo de esta municipalidad al General Alberto Herrera y Franch, meritísimo Jefe del Ejército Nacional, a quien se ofrecerá un gran homenaje iniciado por los hermanos Madrid y Armando Camacho.— **Corresponsal.**

RELACION DE ASPIRANTES A INGRESO APROBADAS EN LA ESCUELA NORMAL PARA MAESTROS DE P. DEL RIO

P. DEL RIO, Oct. 4. DIARIO.— Habana.— Hoy la Dirección de la Escuela Normal me ha entregado relación de las alumnas que ingresan en la misma por virtud de las oposiciones celebradas últimamente. Señoritas Yolanda Barbón Cuervo, Célida Carasa, Dora Carbajal Campa, María del Carmen Alonso, Zoila González Batle, Esther Portela Pendás, Magdalena Cuervo Càpote, Emma Cuervo Castillo, Esther Rivero González, Mercedes Alvarez Pozas, Aleida Pimentel Pérez, Angélica Ruiz de Quevedo, Alicia Marquez Machín, Emma del Prado Lovio, Nieves Vila Capín, Esther Urquiaga Vento, María de Jesús Ayala, Celedonio Ismael, Delfina Capín Gil, Elvira Ramos Pachin, Oilda Fernández, Isolina Firvida Otero, Gliceria A. Rodriguez, Margarita del Rio, Carmen Almiñaque Quintero, Dora Rovira, Catalina de la Cruz Martin, Graciela, Petrona Suárez, Francisca Landaburu, Zenaida Pica, Francisca González, Josefina Inclán, Fidela Caiñas, María Caridad Mier, Francisca Albert Loaces, María del Carmen Elosegui, Carmen L. Mantecón, Cira Sánchez Morejón, María Teresa Pérez Sánchez, María Dolores González, Dolores Mojena, Angela Huerta Morales, Zeida Fernández Corujedo, Francisca Hilda Hernández, Francisca María Rosete, Olga Pérez Rodriguez, Magdalena Padrón, Carmen E. Diaz, Francisca García Prieto, Clara Luisa Guerra, Nicolasa M. Valle, María Zenaida Valdés Reyes, María del Pilar Allende, Francisca María Casas, Julia Paez Fernández, Justa Pastora Regal, Delia Ramirez, Enriqueta Pérez Rieumont. Jóvenes: Mario Pérez, Oscar Simón, José María Barnet, Luis A. Valdés, Ricardo Franco Soto, Carlos Barnet, Fernando Yanes Borges, Gilberto Sixto Ganganelli, Luis Hugo Hidalgo, Jaime Bernaza Otero, Raul Menéndez Martin, Braulio Hernández, Edmundo Alvarez, Luis Lorenzo Diaz, Guillermo Bermudez, Eduardo Suárez, Moisés González. Según me comunica el Director de la Escuela Normal todos los aspirantes contenidos en esta relación deberán presentarse en el edificio de la Escuela Normal el sábado seis del actual a las dos de la tarde con el uniforme correspondiente si es posible.—**Pruneda, Corresponsal.**

EN HOMENAJE QUE SE PREPARA EN HONOR DEL DR. R. MONTORO Y LA ADHESION DEL DOCTOR DOLZ

El homenaje especial que se ha de tributar al insigne patricio, tiene por objeto celebrar el quincuagésimo aniversario de su feliz iniciación en la vida política

Recientemente y por razón de cumplirse en el actual 50 años de su iniciación en la vida política de nuestro país, propuso se tributara un especial homenaje al insigne patricio Don Rafael Montoro, en carta dirigida al Dr. Wifredo Fernández inserta en nuestro estimado colega 'Excelsior", el Dr. Antonio García Hernández.

Sugería el señor G. Hernández la doble forma de un busto erigido en lugar público y la reimpresión de los discursos del glorioso tribuno cubano, agotada como está la edición que publicara el benemérito doctor Antonio González Curquejo.

Ha sido la primera de las adhesiones publicadas la muy entusiasta y afectuosa del senador de la República doctor Ricardo Dolz, quien la amplía en parte proponiendo sea levantada una estatua, proclamando "que, en realidad, cuanto vale y representa en el país se la tiene ya moralmente erigida como una ejecutoria indestructible por el tiempo y por la muerte".

"Del todo conforme", dice en su carta el doctor Dolz y nos place hacer nuestra, íntegramente, idéntica afirmación, seguros de que el doctor Montoro, en lo que le resta de vida — y haga Dios sea dilatadísima y venturosa — no ha de cambiar por ello, "su conducta y su fama desmereciendo en el concepto público" según frase del propio doctor Dolz, incontrovertible en este caso singular.

A nuestro ver, los doctores Wifredo Fernández, Ricardo Dolz y el autor de la plausible iniciativa doctor Antonio García Hernández, pueden ya actuar propiciando la inmediata realización del doble homenaje que señale el fasto acontecimiento de las bodas de oro del doctor Rafael Montoro con la política cubana.

Y DIARIO DE LA MARINA les envía, en estas sencillas líneas, su jubilosa adhesión, celebrando poder contarla entre las primeras y por toda manera devotísima, cual cumple al elevado concepto en que siempre tuvo al ilustre prócer de nuestra vida pública.

EL DR. RAMON GALIANA Y PIÑEIRO
Que ha sido designado Abogado Consultor de la Secretaría de Agricultura con general aplauso.

SE HACE UNA CITACION A LOS CAMAGUEYANOS RESIDENTES EN LA HABANA

La Circular impresa y dirigida por la Comisión Promotora de la Casa Camagüeyana, ha sido contestada ya por escrito por un valioso número de personas de relieve. Otras lo han hecho por teléfono. Se ruega a estas últimas que lo hagan por escrito dirigido al señor Mario Boza Masvidal, calle M esquina a San Lázaro, junto al edificio Andino, Habana, a la mayor brevedad posible para que puedan ser citadas oportunamente para la primera convención. Al mismo tiempo se encarece que se endose cada circular impresa a otras personas por aquellas que la han recibido.

Habana, septiembre 27, 1928.
La Comisión Promotora.

CUATRO MILLONES PARA LAS VICTIMAS DEL CICLON

WASHINGTON, octubre 4, (UP.) — El fondo para auxilio de las víctimas del ciclón reciente, de la Cruz Roja norteamericana, llegaba esta noche a 4,308,173 pesos. Se necesita por lo menos setecientos mil pesos más para completar los cinco millones de pesos solicitados para la ayuda de los damnificados en Florida, Puerto Rico e Islas Vírgenes, por el terrible meteoro de septiembre.

Ecos de La Rosalía

BUREAU "LUCIANO GUTIERREZ"

Bajo este nombre y con su Director Legal doctor Elpidio García, me ofrece a todas aquellas personas que deseen ser bien atendidas y con eficacia, esta magnífica oficina para gestionar asuntos bursátiles y judiciales y que abarca todos los asuntos administrativos y mercantiles, recién establecida.

Situada en la Calzada de Güines y Guanabacoa, teléfonos X-1271 y X-2092, la recomiendo a todos los vecinos de estos repartos, como un gran centro de información y tramitación de todos los asuntos de negocios.

LUYANO MODERNO

Los Manantiales de la Cotorra, poético lugar, transformado en un edén, debido a las meporas de ampliación y belleza que le imprimió su propietario, tendrá el más brillante de sus anales en lo que a hermosas fiestas se refiere, el día 6 del actual, al colmarse de enorme y selecta concurrencia, que disfrutará de la grandiosa verbena organizada por la progresista y simpática sociedad Luyanó Moderno.

Uno de los alicientes mayores para que este atrayente festival, tenga los honores del más halagüeño éxito, es el gran Comité de Damas, formado en esta Sociedad, para darle impulso y triunfo a este evento bailable.

Presidente de este bellísimo Comité de Damas, es la distinguidísima señora Manolita Pérez de Arias; Vive, Panchita Martínez de Fernández; Tesorera, Blanquita de la Torre, viuda de Arias; Secretario, Ofelia Riverón.

Vocales: Encarnación Mejías, Panchita Membiela, Pura López, Graciela de la Torre, Rita R. de Villar, Consuelo Calver, Clara R. del Villar, Carmen Mejías, Isabel Membiela, Blanca Rosa Arias, Carmen Carballal, Carmelina Rodríguez, Mercedes Perea y Mercedes M. de Naya.

Grupo encantador, a cual más hermosa y entusiasta, que trabajan infatigablemente, para que el más lisonjero éxito corone tan magna fiesta.

SIMPATICA BODA

Se celebra el día 6, sábado, sellando el pacto de sus felices amores, la gentil parejita, la bellísima señorita Abrahana López Viera y el correcto joven Gerardo Gallardo, siendo testigos Agustín Fábreguez y Antonio Ruiz.

Felicidades sin cuento y dichosa luna de miel deseo, a los futuros consortes. — **Pedro Muñiz Carrera.**

LA HERMANA DE "ARROYITO" FUE DETENIDA AYER

Agentes de la policía judicial fueron a buscarla a Matanzas trayéndoa para esta capital

Desde hace días se susurraba en la Habana, que Marina Arroyo, la hermana de Ramón Arroyo Suárez, "Arroyito" que perdió la vida días pasados en Isla de Pinos, en unión de otros penados más, al tratar de escaparse, sería detenida. Se decía, que se había visto rondar por los alrededores de la residencia de un familiar del Honorable señor Presidente de la República, en la Duodécima Estación a una joven cuyas señas coincidían con las de Marina Arroyo, y se afirmaba que esta había hecho manifestaciones de que había que vengar la muerte de "Arroyito".

Con tal motivo, ayer mañana en Matanzas donde se encontraba, fué detenida el subinspector de la Judicial señor Torrens y agentes señores Herrera y Olavarri, siendo conducida a la Habana, acompañándola en su viaje el teniente de la Policía Matancera señor Julio Jiménez que también intervino en su detención.

Marina Arroyo llegó ayer a las doce del día a la Habana, ingresando en la Judicial, donde fué visitada por sus hermanos Juan Francisco y Francisco Arroyo.

Un repórter de este periódico que conoce hace años a Marina, y que ha seguido paso a paso la actuación de esta mujer, enérgica, simpática, a la que el cariño a los suyos hace capaz de todo cuanto pueda imaginarse, incluso dar cien veces su vida por ellos, estuvo hablando breves momentos con esta interesantísima joven, dotada de gran talento natural, y de una innata simpatía y sugestión, que hacen que todos los que han tenido que juzgarla se han mostrado inclinados siempre a la benevolencia, ya que, sus únicos delitos han consistido solamente en defender a sus hermanos y tratar por todos los medios de evitar que Ramón, al que ella quería más, estuviera preso.

Marina, nos dijo, que ella se encontraba en la finca Mogote en La Mocha en Matanzas acompañando a su hermana casada Juana María que se halla gravemente enferma de parálisis intestinal y allí supo la noticia de la muerte de su hermano, que la "anodadó". Fué a la Estación de Hershey a comprar un periódico y al ir a comprarlo un guardia Rural le dijo: "Es verdad, mataron a tu hermano". Comprobando después por los periódicos la verdad de la noticia.

Después, se dirigió con su hermana a Matanzas y allí fué detenida y conducida a la Habana, teniendo frases de afecto por sus atenciones para el jefe de la Policía de Matanzas, el teniente Jiménez, los agentes de la Judicial, el jefe de este cuerpo y el de la Secreta Comandante Trujillo, que le inspiran absoluta confianza, la muerte de su hermano le causó tal impresión, que no se ha repuesto aún de ella. Ni siquiera, dice, me he llegado a dar aún exacta cuenta de lo ocurrido. Sólo pienso en que mi hermano que lo idolatraba como a todos los míos, y en la pena de mi pobre madre, que no sé cómo ha podido resistir tantos golpes como desde hace pocos años lleva. Juzgue el mundo como guste, para mí Ramón Arroyo era mi hermano y lo adoraba. Su muerte tengo que llorarla siempre ya que para mí fué siempre un hermano modelo, para nosotros todos.

No sé por qué me detienen ni de que me acusan, pero estoy tranquila y estoy segura de que se me hará justicia.

Eso nos dijo Marina Arroyo, con entereza, sin lágrimas pero reflejando en su rostro como se reflejaba en el de sus hermanos Juan Francisco y Francisco presentes en la entrevista, la honda pena que les embarga por la muerte del hermano preferido, Ramón Arroyo "Arroyito".

DETENCION DE LA HERMANA DE ARROYITO

MATANZAS, octubre 4. DIARIO. Habana.—En cumplimiento de una orden de la policía secreta nacional, hoy fué conducida a esa capital por el teniente de la policía municipal, Julio Jiménez, la hermana de Arroyito, Marina Arroyo, la que como informamos anoche telegráficamente se encontraba en esta ciudad.

Según informes, su detención se ha efectuado con motivo de una denuncia que le ha sido hecha en esa capital.

LOVIO, Corresponsal.

AGASAJARON A 2 FRANCISCOS EN MELENA DEL SUR

Los festejados fueron el Alcalde Municipal y el Presidente del "Liceo"

LA VILLA DE PEPE ANTONIO CUENTA CON UN MEDICO HONORARIO

Guanabacoa, 4 de Octubre de 1928. —Las 7 p. m. — DIARIO. — Habana. — Hoy fué nombrado Médico Municipal Honorario, de la Casa de Socorros, el doctor Gustavo Cardelle, por Decreto del Sr. Alcalde. Felicidades deseo al nuevo galeno en su cargo. — CORTES.

DOBLE HOMENAJE EN MELENA DEL SUR

Melena del Sur, 4 de Oct. 1928.— Las 5 p. m. — DIARIO. — Habana.— En la noche de ayer con motivo de la víspera del onomástico de los señores Francisco Ruiz, Alcalde Municipal y su colaborador y a la vez Presidente del Liceo señor Francisco Blanco, les fué ofrecido un homenaje de afecto y simpatía por todo el pueblo en general sin distinción de matices políticos a iniciativa de una comisión organizadora presidida por el doctor Raul E. Montes. Una imponente manifestación hizo el recorrido desde el Círculo Liberal hasta el Liceo, pasando de dos mil los manifestantes. El amplio salón del Liceo resultó chico para tan grandioso acontecimiento. Asistieron representaciones de todas las sociedades locales, autoridades, cientos de bellas damas y damitas, el comercio en general, prensa y en una palabra todo el pueblo melenero y guarero.

Hicieron uso de la palabra el doctor Montes, quien presidía la comisión del homenaje, el señor Manuel Delgado Blanco, en nombre de los homenajeados, el señor José Peña y el señor Agustín Gejo, en designación del pueblo guarero.

Todos fueron muy aplaudidos y calurosamente felicitados.

Nuestro Alcalde demócrata señor Ruiz y su colaborador señor Blanco, mostráronse satisfechos ante esta demostración de cariño y admiración.

Toda la concurrencia fué obsequiada con champagne y ricas pastas.

Reciban por este medio mi más sincera felicitación todos los miembros de la comisión organizadora de tan merecido homenaje.

BLANCO, Corresponsal.

CONCIERTO

que será ejecutado en el Malecón, por la Banda de Música del Estado Mayor del Ejército, el domingo 7 de Octubre de 1928, trasmitido por la Estación P. W. X. de la Cuban Telephone Company.

A las 8 y 30 p. m.

1.—Pasodoble "Sevilla, para el regalo". R. Calleja.
2.—Overtura "Raymond". T. Thomas.
3.—"Andante de la Quinta Sinfonía". L. Beethoven.
4.—Serenata "Entre Sombras". L. Casas R.
5.—"Suite de Concierto". Primera audición). R. Rojas.

1.—Preámbulo y Escena Pastoral.
2.—Oración de la Tarde.
3.—Danza Morisca "La Sultana".
4.—Las Odaliscas.
5.—Danza Mística.

6.—Vals "En una pequeña aldea española" M. Wayne.
7.—Danzón "Pancho y Ramona". (Primera audición). E. Lecuona de Browe.
8.—Himno Nacional Cubano. F. Figueredo.

José Molina Torres, M. M.
Cap. Músico, Jefe y Dtor. de la Bda.

LAS RELACIONES RUSO-POLACAS NO SON MUY BUENAS

Los rusos creen que Polonia hizo lo posible por que Rusia no fuese invitada al pacto

VARSOVIA, Oct. 3. (Duems).—Sobre las pláticas habidas aquí recientemente entre el doctor Patek, ministro de Polonia en Moscú, y el Consejo de Ministros, no se dijo nada oficialmente y casi pasaron desapercibidas; pero se tiene ahora noticia de que revisten mucha importancia y se rumora que las relaciones ruso polacas siguen muy tirantes.

Entre los círculos dirigentes rusos se cree que Polonia hizo todo lo posible para que Rusia no fuese invitada a firmar el pacto de Kellogg junto con los demás delegados.

Por consiguiente, las esferas oficiales soviéticas se encuentran muy contrariadas y parece que a eso se debe el aplazamiento de las pláticas referentes al tratado comercial por tiempo indefinido.

Por otra parte, Polonia no ha accedido todavía a las demandas de Rusia relativas a los emigrantes y se dice que en breve serán expulsados algunos en conexión con las audiencias públicas relacionadas con el asesinato del jefe de la delegación comercial soviética; pero esto no basta a Rusia, que ha pedido la expulsión total de los emigrantes, así como medidas para impedir que se establezcan en Polonia.

Otro motivo de preocupación para los rusos es la larga visita de Pilsudski a Rumanía, pues se teme que de ahí resulte una alianza militar polaco-rumana. La contra-jugada de Moscú consiste en que las grandes maniobras de otoño del Ejército Rojo se verificarán en la región de Kiew, Minsk y Odessa.

ESTACIONES DE RADIO

RIO JANEIRO, Octubre 4.—(UP) —Han sido reabiertas por orden del Ministro de Comunicaciones cuatro grandes estaciones de radio, pertenecientes a la Compañía Telefónica Río-Grandense, subsidiaria de la International Telegraph and Telephone Company.

Las estaciones fueron clausuradas el 29 de Septiembre por violar los términos de sus licencias, al trasmitir mensajes al exterior. Se ha aclarado ahora que esa orden fué consecuencia de una confusión habida en un cambio de mensajes entre el Ministro de Comunicaciones y los directores de telégrafos del Estado de Río Grande Do Sul.

Sucesos

Un garrotazo.—Amador Pérez Crespo, vecino de Damas 13, fué asistido en el centro de socorros de una herida contusa en la región occipito frontal, menos grave que le produjo al darle un garrotazo, resultado de una discusión sostenida en la bodega de Acosta y Damas, Manuel Pelaez García, vecino de Acosta 17.

Una arrollada.—Teresa Pruna Febles vecina de México 7 fué asistida en el centro de socorros de contusiones y desgarraduras de la piel diseminadas por diferentes partes del cuerpo de carácter menos grave, las que sufrió al ser alcanzado en México y Fernandina por el auto 17153 que guiaba José Allegre Yañez, vecino de G. Toronum 157.

Denuncia de hurto.—Victoria López González, ecina de 35 entre A y B., Vedado, denunció que de su domicilio le hurtaron en el día de ayer una mesa de consola con su espejo que aprecia en $20, y ropas por valor de $10, no sospechando de quien haya podido ser el autor del hurto.

Ciclista arrollado.— En el centro de socorros fué asistido de hiperhemia en la región glutea izquierda Esteban Menéndez García, vecino de Principe 3 las que sufrió al ser arrollado cuando transitaba en bicicleta por N. y Jovellar, por el auto 5405 que guiaba Antonio Velazquez Herrera, vecino de Lagunas No. 85.

EL RECIBIMIENTO HECHO EN CUETO AL DR. EGUILIOR

Comenzó la vista de la causa seguida contra el Alcalde y varios policías de San Luis

SANTIAGO DE CUBA, octubre 4. —DIARIO DE LA MARINA, Habana. — En la Sala Segunda de la Audiencia comenzó esta tarde el juicio contra Víctor Vizcay, alcalde de San Luis, Aurelio Lescaille, Valeriano Raúl Reyes, José Grimón y José Duany, jefe, teniente y sargento, respectivamente, de la policía municipal de San Luis, acusados de los delitos de robo, estafa y contra los derechos individuales, habiendo solicitado el fiscal y el acusador privado varias penas, entre ellas una de tres años, ocho meses y un día de presidio correccional.

Declararon los cinco procesados, que invirtieron mucho tiempo en sus declaraciones, suspendiéndose el acto para mañana, en que comenzará la prueba testifical.

Un público numeroso presenció la primera sesión de este juicio.

Soto.

CARIÑOSO RECIBIMIENTO AL SUBSECRETARIO DE JUSTICIA EN CUETO

CUETO, octubre 4. — DIARIO DE LA MARINA, Habana. — Como esperábase nos visita hoy el doctor Eguilior, subsecretario de Justicia, en compañía de su secretario particular doctor Gómez Roca, en conocida misión oficial de buscarle solución al conflicto ha muchos años sostenido por los comuneros de la hacienda Barajagua, frente a la Sugar State, propietaria del Central Alto Cedro.

A esperarle a Alto Cedro acudieron representaciones del Poder Judicial, Cámara de Comercio, Liceo, Colonia Española, Comité Pro Ayuntamiento y numerosos amigos y simpatizadores de su reciente brillante actuación en defensa de los intereses comunes al pueblo de Cueto, coronados por el éxito con aplauso general.

El pueblo de Cueto, que guarda su gratitud a tan valioso auxiliar del general Machado, tributóle un cariñoso recibimiento, esperanzado que el conflicto de hoy en Baraguá, como ayer en Cueto, se solucione favorablemente a los intereses de tan grandísima obra como la del cultivo de frutos menores. — Grana corresponsal.

INSTITUTO DE LA HABANA

CITACION PARA HOY

Todos los alumnos **que forman parte de la Orquesta Sinfónica**, deberán acudir hoy viernes, a las 10 en punto de la mañana, con sus instrumentos, al Teatro Payret. Deberán acudir, además, todas las señoritas alumnas que tengan uniforme, para hacer un ensayo de los himnos que se van a cantar el día de la apertura.

El día 11, que es el de la apertura del curso, estará abierto al público todo el día el edificio, después de terminada la ceremonia, para que pueda visitar los laboratorios, gabinetes, y museos todo el que lo desee.

También estará abierto al público el día 12, que es de fiesta, hasta las 12 meridiano.

LA EXPOSICION DE BUENDIA

Mañana, sábado, se inaugurará, en el salón de exposiciones de DIARIO DE LA MARINA, la Exposición fotográfica de Buendía, artista admirable que ofrece a la consideración de la sociedad habanera magníficas producciones.

Hay, entre los retratos que presenta, verdaderas maravillas de expresión, de naturalidad, de vida intensa.

Al acto, que ha de resultar brillantísimo, han sido invitados el Honorable señor Presidente de la República, el Vicepresidente, los legisladores, los miembros del Poder Judicial y los más significados elementos de la high life habanera, porque el expositor quiere dar a conocer su obra para que pueda juzgársele.

Ha de ser un doble acontecimiento artístico y social la Exposición de Buendía.

EN ALEMANIA TRATAN DE OBTENER EL HIERRO FORJABLE DIRECTAMENTE DEL MINERAL AL SALIR DE LA MINA

Con este motivo se ha constituido una sociedad para establecer una planta experimental en la que se ha de probar un nuevo sistema encaminado al fin antes citado

ESSEN, octubre 3. (Duems).—Se ha fundado en Bochum, con la cooperación de las empresas de Krupp y de la Vereinigte Stahlwerke, una compañía para establecer una planta experimental en que se probará un nuevo sistema para obtener hierro forjable directamente del mineral. El costo de la planta se calcula en novecientos mil marcos, aproximadamente, y se considera el asunto como de máxima importancia para el futuro desarrollo de la industria metalúrgica.

Esta planta es la segunda de su género que existe en Alemania, pues posee la primera la empresa de "Eisen-und Stahlwerk Hoesch", establecida en Dortmund; la cual trabaja con una patente propia.

Los esfuerzos para encontrar un procedimiento para la elaboración directa de hierro forjable se han venido realizando con más empeño que en ninguna otra parte, en los países nórdicos, en donde existen minerales particularmente adecuados pero falta el combustible. En Alemania no es todavía una necesidad; pero podrá ser de muchísimo provecho en un futuro próximo. Los experimentos realizados hasta ahora han dado por resultado que se obtenga un buen producto; pero son todavía demasiado caros. Se cree que en la nueva planta experimental podrán obtenerse resultados más prácticos; pero el asunto requiere mucha prudencia, en vista del peligro de abandonar procedimientos y sistemas perfectamente conocidos y probados durante largos años, a cambio de algo nuevo que obligaría a cambiar las instalaciones de las fábricas, en una parte esencial, y a la compra de nueva maquinaria.

Según anuncian los directores de la nueva empresa, no será posible formarse una idea exacta de la bondad del procedimiento sino hasta pasado un año.

CONVENCIONES DE CIUDADES

BRESLAU, octubre 3. Duems.— La Convención Alemana y la Convención Prusiana de Ciudades, que comprenden en su organización a casi todas las poblaciones de importancia del país, han celebrado su asamblea anual. Los conferencistas disertaron sobre las reformas administratvias en las ciudades y el mejor modo de realizarlas.

UN FERROCARRIL AL MAR CASPIO

BERLIN, octubre 3. Duems. Las pláticas con un grupo de empresas alemanas para la construcción del ferrocarril al Mar Caspio han llegado a un punto que hace prever un éxito, aunque todavía hay algunas cuestiones que necesitan debatirse ampliamente, en vista de la divergencia de criterio que se ha manifestado sobre ellas.

COMANDANTE EN JEFE PARA LOS VETERANOS

WASHINGTON, Octubre 4. UP.— W. L. Grayson, de Atlanta, Georgia, vicecomandante en jefe de los Veteranos de la guerra hispano-norteamericana, sucederá al general John J. Garrity como comandante en jefe de la organización, según las predicciones que se hacían hoy en los círculos de veteranos de esta capital, con motivo del próximo campamento anual que celebrarán en la Habana, a partir del día 7 de Octubre.

La elección de nuevo comandante en jefe ocurrirá el jueves 11 de Octubre, durante las sesiones del campamento. Grayson es muy conocido en toda la organización y se tiene entendido que no tendrá contrincante para el puesto en la elección.

Varias ciudades de los Estados Unidos están sosteniendo un animado pugilato por el honor de ser la sede del campamento de los veteranos el año próximo, habiéndose ofrecido hasta ahora Denver, Chicago, St. Paul, Atlantic City y Filadelfia. La decisión respecto al lugar donde habrá de celebrarse el campamento de 1929, se adoptará también en la reunión de la Habana.

Filadelfia y Denver son las poblaciones que cuentan con mayores probabilidades de ser las escogidas por los veteranos, y si estos acuerdan celebrarlo en el Este es seguro que se pronunciarán por Filadelfia.

LA REUNION DE LOS VETERANOS EN LA HABANA

WASHINGTON, Octubre 4. UP.— La presión de sus deberes oficiales puede impedir que Charles B. Robbins, subsecretario de la Guerra, asista a la reunión anual de los Veteranos Unidos de la Guerra Hispano norteamericana que se celebrará en la Habana del 8 al 12 de Octubre corriente.

Robbins aceptó hace algún tiempo la invitación para ir a la capital cubana y se esperaba que pronunciase uno de los principales discursos en la reunión.

El Secretario de la Guerra, Dwight Davis, ha resuelto asistir a la Convención de la Legión Americana, en San Antonio de Texas, la semana que comienza el día 7 de Octubre. El subsecretario Trubee Davison estará ausente del Departamento en la misma semana, por ciertos compromisos de la campaña política. Por consiguiente, debido a que debe permanecer por lo menos uno de los jefes del Departamento en Washington, Robbins puede verse obligado a cancelar su viaje a la Habana.

El mayor general Charles P. Summerall, jefe del Estado Mayor General del ejército de los Estados Unidos, asistirá a la reunión de los Veteranos en la Habana.

UNA RECLAMACION SOBRE UN AFORO

HOY SE CELEBRARA UN REMATE DE 25 HUACALES DE CEBOLLA EN LA ADUANA, ALMACEN DE SAN FRANCISCO

Como en anuncio oficial ha hecho saber el doctor Miguel A. Varona, administrador de la Aduana del puerto de la Habana, hoy, a las ocho de la mañana, se efectuará un remate de 25 huacales de cebolla, en el almacén de San Francisco, lo que recordamos a quienes pueda interesar el acto.

RECLAMACION SOBRE AFORO DE OLEINA PARA LA FABRICACION DE MANTEQUILLA

La Asociación Nacional de Industriales de Cuba ha dirigido al señor secretario de Hacienda una razonada exposición, trasmitiéndole la de gran número de fabricantes de mantequilla artificial, en solicitud de una aclaración para las importaciones de la oleina—destinada a la elaboración de dicho producto—aforada antes por la partida número 102, letra C., con un adeudo de 50 centavos los 100 kilos y ahora (según igual partida y letra del nuevo Arancel) con el de 25 centavos los 100 kilos, dándose el caso improcedente de exigir la Aduana el aforo por la letra D. de dicha partida, que fija el adeudo de tres pesos los 100 kilos, sin razón ni fundamento que así lo justifique.

A dicha exposición se acompaña una copia del análisis químico del artículo de referencia, que demuestra la certeza de las afirmaciones sostenidas por dicha Asociación Nacional de Industriales de Cuba.

TOMO POSESION EL NUEVO DIRECTOR DE LA NORMAL DE SANTIAGO DE CUBA

Santiago de Cuba, 4 de Octubre de 1928. — DIARIO — Habana. — Esta mañana el doctor Max Enriquez Ureña hizo entrega al doctor Enrique J. Molina, de la Dirección de la Escuela Normal, puesto que desempeñará durante dos años. La ceremonia se efectuó en el presencia del Claustro de dicho plantel. — SOTO.

M.E.C.D. 2016

SOCIEDADES ESPAÑOLAS

MATINEE VERBENA QUE CELEBRARAN LOS DE TABOADA

Sesenta piezas bailables serán ejecutadas por una magnífica orquesta en el Carmelo

Ya están tocando a su fin todos los preparativos que para esta magna fiesta estaban haciéndose por la diligente Comisión Organizadora y con ello va acercándose el día señalado para la celebración de la elegante fiesta.

Que ha de llamar la atención a toda la distinguida y selecta concurrencia que a ella asista por los atractivos simpáticos y numerosos que han de ofrecerse.

Entre lo que más llamará la atención de todos los números, creemos que el de baile ha de ser el más sugestivo y gracioso. Consta de sesenta piezas bailables, todas modernas y algunos estrenos.

Los regalos que se rifarán entre las bellas damas y gentiles damitas que asistirán a la gran terraza, los hay de gran valor.

Jardín de flores, donde triunfe la gracia y el donaire ha de ser el domingo en El Carmelo, donde infinidad de mujeres derrocharán sus encantos y elegancia, al ritmo del cadencioso baile. La terraza ofrece un aspecto deslumbrante. Adornada con el mejor gusto artístico, una iluminación de miriadas de bombillos de todos colores conjuntamente con perfumadas flores, la convirtieron en poético jardín, donde se deshojarán las más finas galanterías y los más gentiles obsequios.

EL TRADICIONAL FESTIVAL DEL CLUB ALLERANO

En los manantiales de La Cotorra se proponen celebrar una Grandiosa fiesta el 11 de Nov.

Los Alleranos celebrarán este año su tradicional fiesta en los hermosos jardines de "La Cotorra", así lo han acordado en Junta última y señalado la fecha para el domingo 11 de noviembre próximo. Por la mañana un suculento almuerzo para los socios y por la tarde matinee bailable completará el programa del día, que resultará de gratos recuerdos para los asistentes.

Se empeñó la comisión en hacer esta fiesta de ambiente típicamente Allerano y a no dudar que lo conseguirán, pues han sabido escoger un lugar propicio par aello. Oiremos canciones Asturianas, cantando la epopeya gloriosa de Xuanón de Cabañaquinta, aquel recio astur que luchando con los osos en las agrestes montañas de Aller, hizo exclamar al Rey: "¡Conquistara otro mundo con diez hombres como éste!" y también las del mozo que llora la ausencia de su amor, lanzando al aire:

'En el Conceyu de Aller
'Cabañaquinta
"hay una neña de bien
"que a mí me roba la vida.

Reina gran entusiasmo y la Comisión de fiestas, trabaja afanosamente para dejar el pabellón a buena altura. Las lindas Alleranas prestarán el valioso concurso de su presencia, pues sabemos de buena tinta que no ha de faltar ni una sola, y con esto queda asegurado el éxito.

EL HOMENAJE A RAFAEL MONTORO Y EL CTRO. ASTUR

Esta sociedad, de la que es socio de honor, se adhiere al homenaje que se proyecta

El Centro Asturiano no es ajeno en ninguna ocasión a los sentimientos de que participa el pueblo cubano, toda vez que viene ligado al mismo por relaciones fraternales y raciales, y más, cuando se trata de rendir homenaje a un preclaro hombre público, que como el Dr. Rafael Montoro se ha granjeado por su talento acrisolado y por su hombría de bien ,la estimación unánime de nacionales y extranjeros.

Esta institución que se honra en tenerle como socio de honor se adhiere por medio de la siguiente expresiva carta del Sr. Presidente Social al homenaje que ha de rendirse al mismo.

Dicha misiva dice así:

Sr. Dr. Antonio García Hernández.

Departamento 504. Edificio La Metropolitana.

Ciudad.

Muy Sr. mío y de mi más distinguida consideración.

He sido ayer gratamente informado por el Vicepresidente primero de este Centro, Sr. Nicanor Fernández García, de que por Ud. y otras personalidades se proyecta rendir un homenaje nacional al muy ilustre cubano ,Dr. Rafael Montoro y Valdés, simbolizando su efigie en mármol o bronce a fin de hacer imperecedera su memoria para las futuras generaciones.

Este Centro hondamente vinculado con todas las vicisitudes de este hermoso país e íntimamente ligado por lazos de afecto y arraigada gratitud y admiración por el insigne Dr. Montoro, honor de Cuba y gloria de Hispano-América, se siente altamente orgulloso de ser el primero en prestar su adhesión a tan magnífica idea rogándole muy encarecidamente, en caso de tomar fuerza esta iniciativa, se cuente en todo momento con la cooperación moral y material de esta institución de la cual el Dr. Montoro ha sido siempre una figura de gran relieve moral entre todos sus asociados, figurando en nuestra lista social como Socio de Honor.

Aprovecho esta oportunidad para reiterarme de Ud. con el aprecio de mi más distinguida consideración y quedo a sus órdenes como su muy atto. y s. s.,

(Fdo.) **José Simón,**
Presidente.

ENFERMOS

Ha ingresado en la Casa de Salud "Covadonga", Pabellón Inclán, la distinguida esposa del expresidente de este Centro señor Genaro Pedroarias.

También ha tenido ingreso en dicha Casa de Salud, Pabellón Vicente Fernández Riaño, el Sr. Francisco Rodríguez, padre del entusiasta vocal de la Junta Directiva, Dr. Francisco L. Rodríguez.

Hacemos votos por que dichos distinguidos enfermos, que son visitadísimos por sus amistades mejoren en su quebrantada salud.

LA GRATITUD DE UN INDIVIIDUO A LA BENEFICA

En expresiva carta expresa al Presidente, señor Bouza, su intenso agradecimiento

La Sección de Propaganda del Centro Gallego, ha acordado proceder al arrendamiento de la Casa Quinta que posee en Matanzas.

Esta propiedad que tiene unos ocho mil metros cuadrados con una espaciosa casa de mampostería, se arrienda para industria y en la presidencia de la Sección de Propaganda se admiten proposiciones, por escrito, hasta el día 31 del actual mes.

PALABRAS DE GRATITUD

El popular Presidente de este Centro, señor Bouza, continúa recibiendo cartas de gratitud por los excelentes servicios que en el Sanatorio se vienen prestando a sus asociados.

Ayer se recibió en la Presidencia la siguiente:

Sr. Jesús María Bouza.

Presidente del M. I. Centro Gallego.

Muy señor mío y de mi más distinguida consideración:

Faltaría a un deber elemental y esencialísimo de gratitud y cortesía si ya una vez repuesto y dado de alta por la curación de las heridas producidas por una caída de un automóvil, que ingresó el día 3 de Septiembre a las 5 de la madrugada en gravísimo estado en la Casa de Salud La Benéfica del M.I. Centro Gallego, del que es Ud. digno y competente Presidente, si no lo hiciera público y espontáneo reconocimiento de las excelentes atenciones y el interés profesional con que allí se atiende a todos los asociados que requieren el servicio de la misma.

Ruégole señor Presidente se digne aceptar mi más sincera felicitación por el orden y atención que allí imperan en beneficio de todos los asociados, haciendo llegar así mismo el testimonio profundo de agradecimiento hacia el Dr. Vicente Queralt, inteligente y bondadoso médico a cargo del Pabellón No. 8 de esa Casa de Salud La Benéfica.

El Dr. Vicente Queralt por su inteligencia y práctica, me ha librado de la muerte de lo que estoy muy agradecido y a los enfermos, practicantes y sirvientes del Pabellón número 8.

Sin otro particular y orgulloso de pertenecer a una sociedad como la que Ud. preside, se ofrece de Ud. mu yatento y s.s.,

José Fernández Pata.
S|c. Calle 11, No. 99, Vedado

GRAN AUMENTO DE SOCIOS EN EL C. CASTELLANO

La intensificación de la propaganda ha rendido buenos frutos. Próximo baile

El mes de septiembre se ha significado especialmente en su ultima semana por un incremento notable de socios. Las listas de asociados en los ultimos dias del pasado mes y en los primeros días del actual, han obtenido un notabilísimo avance y han sido pedidos a Secretaría bloques de solicitudes de ingreso de socios. La intensificación de la propaganda; la labor personal de los directivos; y sobre todo el convencimiento de la eficiencia actual de la casa de salud y la seguridad sobre todo de que en el Centro y en la casa de salud se hace labor honrada e inteligente, sin mas finalidad que el engrandecimiento social, han sido causa de que numerosos castellanos alejados del Centro hayan ingresado en él y sean los primeros propagandistas del mismo, al ver sus progresos y al ver que su casa de salud está a la altura de las mejores de su clase.

La igualdad de derechos sociales, primera sociedad que la implante en Cuba, y muestra de que los castellanos seguían el espíritu de sus antepasados, que crearon las instituciones mas democratas de la tierra, como son los Ayuntamientos, ha sido una de las conquistas de las mujeres en Cuba, ya que las asociadas disfrutan de iguales consideraciones que los socios y la mujer está atendida en la misma casa de salud que el socio y por los mismos facultativos.

Los asociados procedentes de otros centros ingresan con los derechos que en aquellos tuvieran.

Aumenta grandemente la suscripción para la construcción de los dos nuevos pabellones cuya primera piedra era colocada el día 21 de este mes. A esos dos seguirán en breve otros dos pabellones. Habiendo entusiasmo y sobre todo "socios, socios y socios" todo es factible y todo se hace.

El 21 del actual festividad de Santa Teresa de Jesús, misa organizada por la Beneficencia Castellana y el Centro en El Carmen; colocación de la primera piedra de los dos nuevos pabellones en la casa de salud, y por la noche gran baile organizado por el centro y los clubs castellanos en el Centro.

NATURALES DE LA PEROJA

Su Presidente ruega a todos los socios y socias amantes de la Peroja, asistan a la junta general ordinaria que se celebrará el domingo día 7 de octubre, a la una de la tarde en el Palacio del Muy Ilustre Centro Gallego.

En la cual, la Junta Directiva, dará a conocer varios y muy importantes acuerdos de carácter social, y otros varios que considera el organismo de la entidad, necesarios a resolver con la mayor alteza de números para que sea la sociedad la que pueda beneficiarse, con el apoyo de todos los buenos asociados.

MOVIMIENTO DE ENFERMOS HABIDO AYER HASTA LAS CUATRO DE LA TARDE, EN LAS QUINTAS DE SALUD

LA PURISIMA CONCEPCION, de la Asociación de Dependientes:

INGRESARON: Francisco Delgado Oramas, Calixto Triaña Cháves, Ramón Sans Pellicer, José Ramón Cossio Argüelles, Félix Lahullier Font, Isabel Montero Ibáñez, Antonio Sánchez Araujo, Oscar Martínez Medina, Diego Artola Valdés, Guillermo Robaina Silva, Primitivo Obregón Revuelta, Alejandro Fein, Alberto González González, Diego Montero Ibáñez, José Mario García Méndez, Perfecto Moure Ledo, Manuel Martínez Valdés, Noemí Casanova de Para, Pablo Saiz Martínez, David Mon Pérez, Abelardo Jimeno Bernal, Rodolfo de la Moneda Spínola, Manuel Rivera Pita, Enrique Benemelia Pelegrí.

SALIERON DE ALTA: Flora Cabrera Madruga, Abelardo Jimeno Bernal, Remberto Mirabal Lausan, Oscar Montero Marquetti, Francisco Sena Colomé, Vicente Coya Montoto, Francisco Casanova Leal, David Adler Adler, Evaristo Fernández Medreda, Sivto Martínez Lemus, Ramón Lutensqui Priegue, Ramón Pérez Corral, Mario Felipe Alfaro, Francisco Celis Fernández, Anastasio Sánchez González, Jesús Pino Viqueira.

LA BENEFICA, del Muy Ilustre Centro Gallego:

INGRESARON: Emilio Rodríguez Pérez, Blas Fernández Rodríguez, Francisco Vázquez López, José Formoso Lariño, José Alonso Alvarez, José Morán Ballester, Celso Domínguez Díaz, José Villar Vázquez, José Castro Fernández, Secundino Fernández Jorge, Vicente Montero Pico, José Rey Agra, Manuel Castro Cao, Ramón Diéguez Cadahit, Venancio Díaz López, Francisco Polo Dovale, José Estrada Ruso, Juan Vigo Díaz, Manuel García Ares, Esteban González Gómez.

SALIERON DE ALTA: Modesta Pérez González, Manuel Gago Silva, Manuel García Figueroa, Emilio Carballo, Ramón Vidal Vázquez, Miguel Santos Mallo, Antonio Santamarina García, Hipólito Vila, Camilo Fariñas Araujo, Eugenio Suárez Rodríguez, Eduardo Fraga Lozano, Manuel Corral Rego, Eloy Heriño Mujica Pereda, Evangelino Puentes Ramos, Manuel Martínez Piñeiro, Antonio Presas López, Virginia Salgado Rodríguez, Antonio Ledo Rodríguez, José Fernández Dieguez, Jesús López Arean, Cayetano Freire Pico, Inocencio Solloso Montero, Adolfo Ramos Bahamonde, Enrique García Capote, Gilbert oGruñedo Gruneiro, Julián Gil Vázquez, Antonio Tecoente García, Isaac Muiños Moreiras.

COVADONGA, del Centro Asturiano:

ENTRADOS: Amador Pérez Cuervo, José Menéndez Menéndez, Segundo Luarca Pastrana, Guzmán Menndez Rubio, Fidelio González Díaz, Rafael Serra Veloz, José Pubillones Soto, José Ferrar Pérez, Nicanor García García, Francisco Rodríguez Fernández, José Ruidíaz Sampedro, Manuel Fernández García, Hipólito Canal Ripoll, Benigno Estrada Montes, Amparo Capell Orta, Balbino Cañedo González, Narciso González González, Joaquín Martínez Alvarez, Jacobo Liker, Florentino Fernández Pérez, Alvaro Suárez Cepeda, Manuel Alvarez Suárez, Arturo Ruiz de Villa, Paulino Pérez Rodríguez, Alberto Escauriza Gil, Antonio Florestini, José Seisdedos Corral, Florentino Collado Luege, Manuel Fraga Gutiérrez, Manuel González Díaz, Juan José Palacios Orozco, José Alonso Martínez, Robustiano Artime González, Agustín Alvarez, Antonio Rivera Fernández, Bernardo Florez Florez, Ladislao Tuñon Peláez, Juan Bear Préez, Maximino Miguel Miguel, Manuel Arrojo Suárez, Francisco Alvarez Fernández.

SALIDOS: Manuel Martínez Luerda, Enrique Suárez Lopetegui, Pedro Borbolla Noriega, José Martínez Suárez, Manuel Ubiaño Abad, Carlos Cardone, Valentín Perera Suárez, Alfredo Hevia González, Andrés Pacheco Díaz, Lúcas Buznego Palacios, Pascual Díez Muñiz, Nemesio López García, Elías Díaz Rodríguez, Celestino Rodríguez Reguera, José María Margolles Arango, José Fernández Fernández, Genaro Sánchez Martín, Manuel Humara Orta, Faustino Cuesta García, Francisco Castaño Suárez, Avelino González Fernández, Gregorio Pérez Sardias, Delfín Menéndez Menéndez, José Fernández Fernández, José L. Meneses Fariñas, Luis Roza Cerra, Francisco Martínez Fernández, Luis Moreno Rosales, Angel Menéndez Llana, Francisco Alvarez Cerra, Santiago García Alvarez, Alberto Alvarez Alvarez, Demetrio Reigada, Antonio Fernández Arias, Hilario Mederos Mederos, Mario Carretero Volta y José Rodríguez García.

NUESTRA SEÑORA DE LA CANDELARIA, de la Asociación Canaria:

INGRESARON: Jorge Sera Marrero, Modesto Valle Rodríguez, Heriberto García Rodríguez, Juan Suárez Pérez, Domingo Correa García, Cándido Rodríguez Camacho, Ricardo Machín Rodríguez, Juan Perdomo Peñate.

SALIERON DE ALTA: Agapito Amaro Rodríguez, Luis Morales Martell, Pedro Ortega Romero, Carlos Gayón García, Venancio Pérez Guerra, José León Guerra, Antonio Hernández Cárdenas, Fernando Arencibia Rodríguez, Florentino Díaz Caraballe, Manuel Mayor Bacalandro, Basilio Pérez Martín, Norberto Pérez Rodríguez, Jesús Fleite, Daniel Leal Pérez, Pedro Ortega Rodríguez, Valentín Hernández Francisco.

SANATORIO, del Centro Castellano:

INGRESARON: Pilar Palacio, María Revsal, Juan Suárez, Isabel Alvarez, Mercedes Lloveria, Genaro Pérez, Ricardo García.

SALIERON DE ALTA: Julián Gascon, Antonio Blanco, Angelina Arias.

LA BALEAR, del Centro Balear:

INGRESARON: Teresa Pallares, Asunción González de López, Dolores García Gómez, Ramona Guerrero de Freire, Rosa Astroskaya, Nicolás Mirate Acosta, Visitación Martínez González, Ana Nikute, Gumersinda Fernández Alonso, Francisco Campos, Aureina Prida Cofiño.

SALIERON DE ALTA: José Rive Urruela, Petrona Martínez Betancourt, Marcelina Pérez Martínez, María Pérez Mallorquin, Jaime Esterrellas Colomar, Benigna Cabo Pérez, Concepción Salvador, Anuncia Vázquez, José Yañez, Elvira Pardo de Vázquez, Juana Mesa Azcuy, Gregorio Matilla Alvarez.

CONCEPCION ARENAL, de Hijas de Galicia:

INGRESARON: Dorinda Iglesias, Angelina Canales, Gabriela Lamas, Gumersinda Lozada, Carmen González, María Méndez, Milagros González, Victoria Ballesteros, Ramona García.

SALIERON DE ALTA: Celsa Villar, Orfila Fernández, Juana Alvarez, Dorinda López, María Teresa Prieto, Dolores Domínguez, Carmen Pico, Encarnación Méndez, Carmen Alvarez, Antonia García, María Domínguez, Carlos Junco.

LOS DE CARBALLINO

La Directiva de esta sociedad, que tan acertadamente preside el señor Jesús Pérez Cabo, no descansa en la organización del festejo que celebrarán el domingo 21 del actual en el amplio y suntuoso Salón Tropical y preparan los carballineses grandes atractivos que han de darlo hermosa brillantez a esta fiesta.

Un magnífico programa bailable que desarrollará una muy aplaudida orquesta se encuentra confeccionando la Comisión que integran los señores Secudido Alvarez, José María Salas y Miguel Saniago y del que daremos a conocer oportunamente.

Numerosas familias se proponen almorzar en los frondosos jardines de la Tropical y son ya muchas las que han solicitado lugar adecuado para ello, y la Comisión previniéndolo todo ha ordenado que allí, se situen amplias mesas para que los romeros puedan hacerlo con toda comodidad.

PROGRAMA DE LOS POPULARES EN EL CTRO. ASTURIANO

Un manifiesto en que se expresan los diez extremos de su programa político

Cercana ya la fecha de las elecciones en el Centro Asturiano, aprestanse los socios al empeño de la campaña política. El Comité Popular Asturiano, reorganizado recientemente y robustecido con nuevos y valiosos elementos, acaba de lanzar un manifiesto conteniendo su Programa político en estos diez extremos:

1.—Cordialidad entre todos.

2.—Gobierno de hombres capacitados.

3.—Apoyo a toda iniciativa provechosa, aunque parta de campo adversario.

4.—Desinterés personal, bajo promesas, entre todos los afiliados.

5.—Cumplimiento inmediato de los acuerdos de las Juntas Generales, o en su defecto, cuando las circunstancias lo aconsejen, revocación inmediata de esos acuerdos. Se incluye la admisión a la mujer.

6.—Reglamentación de una Comisión Técnica que informe en los asuntos económicos, cuando se trate del empleo de cantidades de dinero importantes.

7.—Reglamentación, por medio de turnos, del uso de la palabra, con el fin de evitar perjuicios al Tesoro y molestias a los señores asociados.

8.—Reorganización de la asistencia sanitaria.

9.—Igualdad para todos poniendo coto al favoritismo execrable e irrespetuoso con nuestros principios democráticos. (Se incluye a los empleados).

10.—Premio en forma patente a la constancia de los socios, principalmente a los viejos luchadores vencidos.

LA VERBENA DE LA FEDERACION DE FOOT BALL

Ha comenzado la instalación de los kioscos en el Habana Park para esta gran fiesta

Como homenaje a los clubs que vienen jugando el formidable Torneo de Campeones la Federación de Futbol de la Habana, ha querido brindarles ocasión de otro "torneo" de tanta o más importancia que el primero llevando a sus sociedades favoritas a la confección de un programa monstruo de carácter social que tendrá efecto en los amplios, elegantes y hermosos terrenos del Habana Park el próximo día 9.

Juventud Asturiana, Fortuna, Iberia, Cataluña y Olimpia, tan bravos y relevantes rivales en el campo del deporte, fraternizarán como nobles camaradas en esta fantástiica verbena que están organizando como compendio a una temporada ilimitable de luchas y de triunfos.

Los benjamines Habanistas que tantísimas glorias han sabido cosecharse para honra del futbol capitalino, lograrán otra más, llevándola como ofrenda a este pueblo por cuyo buen nombre deportivo tanto esfuerzo realizan, así que las puertas de la Habana Park se abran para dar paso a los primeros verbeneros. Noche consagrada a la alegría más sincera y a las expansiones más leales y generosas, inspiradas en sentimientos de inquebrantable hermandad.

Con admirable competencia, están entregando a la confección de todos los detalles de que ha de constar la fiesta, mirando ante todo, que el público salga complacido de la misma. Las cinco sociedades hacen extraordinarios sacrificios al objeto de revestir y rodear la Gran Verbena Habanera de todos los caracteres de un enorme acontecimiento social.

Los kioscos han comenzado a ser instalados en el Habana Park, teatro, como decimos, de este gran acto, y ya tienen contratadas a las orquestas y sones que han de amenizarlo.

LOS ESPAÑOLES Y EL MONUMENTO EN LOMA DE SAN JUAN

Texto de los telegramas que cruzaron el Casino Español y la Colonia de Stgo. de Cuba

El primero del actual a las 2 y 30 de la tarde, fué cursado el cable que literalmente copiado dice así:

Presidente Colonia Española, Santiago de Cuba. Ruégole trasmita nuestro respetuoso saludo Honorable Presidente felicitándole triunfal excursión y caso colocarse primera piedra obelisco dígnese ostentar solemne acto representación Comité y Casino. Gracias anticipadas. **Fernández Viña**, Presidente accidental Casino.

Tan sentida adhesión, ha sido contestada por la misma vía, en los siguientes términos:

Santiago de Cuba, octubre 2, 1928. Presidente Casino y Comité Sociedades Españolas. Habana. Cumplido su encargo cerca Presidente quien se muestra agradecido. Me complazco informarle que esta mañana ante un público numerosísimo formado por cubanos y españoles de esta ciudad ha tenido lugar un acto de cuya trascendencia nada quiero decir, porque por sí solo se encarece. Junto al Monumento al soldado Mambí victorioso y junto al Monumento al soldado norteamericano el Honorable Presidente de la República de Cuba General Gerardo Machado y Morales ha colocado la primera piedra del Monumento que perpetuará la memoria de los bravos soldados españoles caídos en la Loma de San Juan y en el Caney. Dicho acto tuvo lugar en la misma Loma de San Juan convertida en Parque Nacional. Bendijo el acto el Arzobispo de Santiago Monseñor Zubizarreta. En nombre del ejército cubano, que costea la mitad del Monumento al soldado español y del valiente coronel González Valdés, jefe de esta guarnición, habló el comandante Rossell, bizarro e ilustradísimo militar pronunciando un discurso de elevados conceptos y de gran elogio para los soldados españoles. Habló asimismo elogiando a cubanos y españoles el Cónsul de los Estados Unidos de ésta. En nombre de la Colonia habló el ilustre periodista español señor Manuel Aznar, quien nos hizo sentir las mayores emociones a españoles y cubanos con su patriótica alocución. Terminó el acto con un discurso grandilocuente del propio General Machado, Presidente de la República a quien Aznar llamó con justicia, patriarca moral de los españoles de Cuba. El General Machado habló en tonos de tal elevación espiritual y de grandeza moral tan extraordinaria que emocionó profundamente a todos los oyentes. El General Presidente cantó heroismo español, elogió a España, predicó en tonos emocionantes la cordialidad y el amor hacia España y tuvo frases de afecto profundo para Su Majestad.—**Calixto Bergnes**, Presidente de la Colonia Española.

UN BANQUETE DE DESPEDIDA EN EL CENTRE CATALA

Será ofrecido a los ilustres patricios catalanes Francisco Maciá y Ventura Gassol

Patrocinado por el "Centre Catalá" se ha organizado la celebración de un gran banquete de despedida a los ilustres patricios catalanes señores Francisco Marciá y Ventura Gassol, que les ofrecen, dicha prestigiosa entidad y amigos cubanos admiradores de tan relevantes personalidades.

Dicho acoto, que ha despertado gran entusiasmo, tendrá lugar el día 11 del corriente, a las nueve de la noche, en el "Roof Garden" del Hotel Plaza.

En la Secretaría del "Centre Catalá" se reciben adhesiones verbalmente o por escrito.

PRO BIBLIOTECA DE ORENSE DARA UNA GRAN FIESTA

Será magnífico en todas sus partes el programa que se está combinando

El comité organizador del gran festival a beneficio de la extinta biblioteca gallega, trabaja de modo muy activo y eficaz para que el resultado del mismo sea digno del ideal que se persigue.

El programa, magnífico en todas sus partes. Ha sido ampliado con el juguete cómico Estobiño, en el cual hará las delicias del público, Ramón Alvarez, el ingenioso actor gallego a cuyo cargo está el protagonista del famoso y delirante disparate.

Prova d'amor, la zarzuela cuya música inspiró el maestro Vide, será puesta en escena de manera perfecta. Los ensayos dirigidos por su autor, auguran un éxito artístico, clamoroso, y la venta de localidades ya sobrepasa los cálculos del comité organizador.

Mañana daremos a conocer el reparto de Prova d'Amor, que es muy selecto.

Basta hoy saber que Antoñica Sedes, Beatriz Quiroga, Carmen Alvarez, Eulalia Viola, Ramón Alvarez, Enrique Silva, Alvarez Muñoz y otros valiosos elementos, tomarán parte en la representación.

El comité pro biblioteca, atendiendo reiteradas peticiones de llevar en el programa el divertidísimo juguete Estobiño, y necesitando unos días para para ensayarlo debidamente, se ve por esta razón, obligado a posponer por unos días, la fecha del festival, el cual anunciaremos oportunamente y que será, desde luego, dentro del mes en curso.

PROGRAMA DE LA MATINEE DE LOS DE SAN CLAUDIO

En el Mamoncillo ejecutarán bellas piezas la orquesta del profesor Parada y el sexteto Invencible

Hé aquí el Programa que ejecutará la orquesta del profesor Emilio Parada y el sexteto "Invencible", que dirije el popular Vaquero:

Primera Parte

Vals Ramona; Danzón Arrollando en Jibacoa; Son Olvido; Pasodoble Sangre Gitana; Son Mayeya; Danzón Remagea; Son Adriana; Fost-trot Persian Rug; Son Africana; Danzón Cuyaguatege; Son Corazón; Pasodoble La Alegría del Kursal.

Segunda Parte

Son Pajarito; Danzón El Siboney; Son Te odio; Fox trot My Blue Heavean; Son Siboney; Danzón Camina Juan; Son Alma Guajira; Pasodoble El Mantón de Sevilla; Son Mi Guitarra; Danzón A Portugal; Son Hay en mi Cuba; Pasodoble Besos y Cerezas.

Son extra: Salud a Piñón.

Salón Mamoncillo: Cuarteto típico gallego.

Amenizará los almuerzos y meriendas de los romeros con un programa de piezas de sabor "enxebre".

LAS SOCIEDADES ESPAÑOLAS Y EL GENERAL MACHADO

Ayer, con motivo del regreso de su excursión, el presidente de la República, General Gerardo Machado, todas las sociedades españolas izaron sus banderas y cubrieron sus balcones con los terciopelos rojos de gran gala, sumándose así al popular recibimiento que le tributó a su llegada el pueblo de la Habana.

SOCIEDAD CASTELLANA DE BENEFICENCIA

CONVOCATORIA A JUNTA GENERAL

Debiendo celebrar esta Sociedad el día 11 del actual, a las nueve de la noche, la Junta General Ordinaria Semestral, en el local de la Secretaría, calle Lamparilla número 78, bajos, de orden del señor Presidente se cita por este medio a los señores asociados para que se sirvan concurrir a dicha Junta.

Habana, 5 de Octubre de 1928.

El Secretario,
Luis Vidaña.

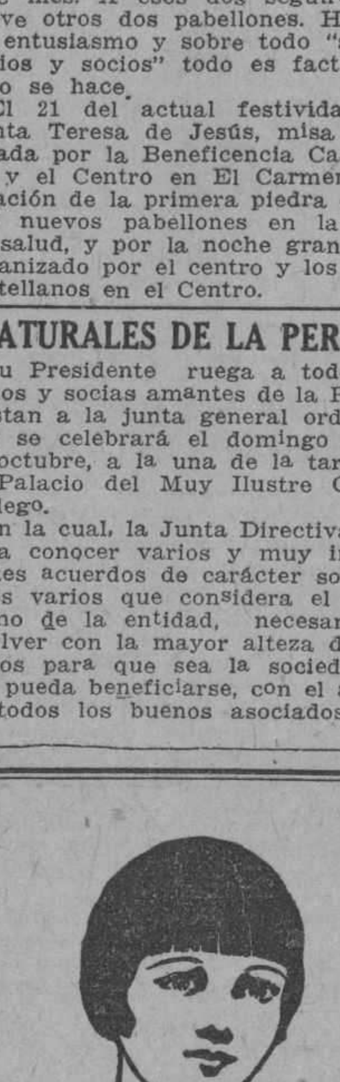

¿Va su hija a la escuela con regularidad?

Muchas muchachas faltan a la escuela algunos días de cada mes por enfermedad, lo que, en la mayoría de los casos, es innecesario porque tanto las jóvenes como las mujeres de edad, pueden fortalecerse con el Compuesto Vegetal de Lydia E. Pinkham.

Durante esta época de la vida es cuando se ha de tener mayor cuidado para asegurar la salud para el futuro. Una muchacha enfermiza jamás podrá soportar el esfuerzo que va a pesar sobre su organismo durante el curso de la vida.

Los estudios en la escuela o en el colegio, unidos a la diaria actividad social, demandan una excelente salud. Las muchachas que sufren de agotamiento, insomnio, nerviosidad y falta de apetito, recobrarán nueva fuerza y vigor con el

Compuesto Vegetal de Lydia E. Pinkham

Su hija merece lo mejor en la vida. Cómprele una botella hoy.

De venta en todas las farmacias.

LYDIA E. PINKHAM MEDICINE COMPANY, LYNN, MASS., E. U. DE A.

POR SU COMPOSICION ES EL OFTALMO GOTAS BOSQUE UN PODEROSO ANTISEPTICO Y VASO CONSTRICTOR EN LAS VARIAS AFECCIONES DE LOS OJOS DONDE ESTA INDICADA SU FORMULA

OFTALMO

GOTAS

HACE CESAR LA INFLAMACION, ENROJECIMIENTO. DOLOR. CONSERVA LOS OJOS LIMPIOS Y BRILLANTES.

INSTILESE 1 ó 2 GOTAS TRES VECES AL DIA.-

LABORATORIOS DEL DR. A. C. BOSQUE TEJADILLO 56.

FOLLETIN 362

Vendida... en la Flor de su Juventud!

MARCEL PRIOLLET

NOVELA

VERSION DE FERNANDO BARANGO-SOLIS

TOMO II

De venta en las librerías "La Moderna Poesía", Pí y Margall 135 y "Cervantes", Avenida de Italia Núm. 62. Telfs. A-0545 y A-4953.

(Continúa)

Las palabras ya no llegaban a los labios del muchacho, dominado por la emoción.

Un drama se estaba representando entre los seres que en aquel momento se cobijaban bajo el techo del viejo castillo.

—¡Sergio!... ¡Sergio Romanet!...

. . . .

Los acontecimientos acababan de demostrar que la casualidad había hecho muy bien las cosas al rehuir a Ricardo de Orceval y a Godofredo Forestier.

Había sido por instigación del hermano de Ginette, de aquel canalla sediento de venganza por lo que Ricardo había consentido en ponerse a buscar a Rafaela, a la que él también quería pedir cuentas de su conducta.

Aquellos dos hombres a los que había unido el odio habían encontrado el rastro de Morales y de Rafaela, gracias a las investigaciones de un detective privado.

Este, informado a su vez por el conserje de un hotel, había dicho a Ricardo y a Godofredo que la pareja que buscaban había salido para los Ardennes.

Ricardo pensó en seguida que los dos malvados habían encaminado sus pasos hacia Givrecourt.

Acompañado de su nuevo aliado, Ricardo salió en dirección al pueblecillo que lo había visto nacer.

Allí, al bajar del tren, Ricardo de Orceval creyó estar soñando al tropezarse en el mismo andén de la estación con un viajero que se parecía enormemente al padre de Lisa.

¿Vivía Sergio Romanet? Ricardo no tenía ningún motivo para creerlo y , sin embargo, siguió al viajero al que acompañaba un anciano de aspecto venerable y con una expresión de dulzura sin límites.

Entonces, asistió a una extraña escena. Vió que el individuo que tan enorme parecido tenía con el padre de su amada Lisa se mostraba vivamente sorprendido al encontrarse allí.

Varias veces le oyó decir con una voz que le recordaba el dejo de otra muy conocida:

—Yo conozco esto. Yo he pasado por aquí otra vez... Yo he vivido aquí...

Y delante de la casita en la que Lisa con su padre y la buenísima María había vivido horas felices, el forastero gritó con una voz medio ahogada por los sollozos:

—¡Mi casa!... ¡Esta es mi casa!...

Entonces, Ricardo se decidió... Había dicho su nombre. Había sido el primer testigo del milagro y fué el primero que le pudo decir al hombre sin memoria:

—¡Usted es Sergio Romanet!...

Los instantes que siguieron a esa revelación fueron empleados por el profesor Delatour en prodigar todo género de cuidados al desdichado que, al oir la revelación de su verdadero nombre, había quedado como atontado por la emoción.

Durante este tiempo, Ricardo se dió cuenta de que Godofredo Forestier, aprovechándose de la emoción general, se le había escapado.

Intentó buscarlo, pero fué trabajo perdido. El hermano de Ginette no apareció por ningún lado.

Seguramente comprendió que su puesto no estaba en un lugar donde todo era alegría y felicidad.

Durante todo el día, Sergio Romanet—démosle ya este nombre—, Ricardo de Orceval y el profesor Delatour, habían permanecido encerrados en una habitación del hotel.

¡Qué conversación tan interesante habían sostenido!...

Ricardo había hablado de Lisa. Había contado cuanto sabía respecto a la muchacha. Había explicado el doloroso drama de la pobre chiquilla.

Mientras hablaba, un resplandor de inteligencia iba iluminando la cara de Sergio. Por fin, el pasado se aclaraba...

Su vida, que hubiera podido compararse a una cadena rota por varias partes, parecía rehacerse de nuevo.

Uno a uno, los eslabones rotos se iban juntando. La cadena se iba uniendo a cada escena explicada por Ricardo.

Había llegado, al fin, el completo restablecimiento del pobre loco, la curación prevista por el profesor Delatour, la resplandeciente aurora que había de suceder a la eterna noche que había tendido su espeso manto sobre el cerebro de aquel hombre en el momento en que el marqués de Orceval había querido matar el lobo...

Y el mismo Sergio, completamente rehecho, había podido explicar a Ricardo y al profesor su extraña historia.

Los recuerdos tanto tiempo olvidados, Bricaud, el cazador furtivo, su locura, su profundo letargo... habían reaparecido de pronto en su mente con una claridad meridiana.

Se había acordado de todo: su despertar en la casa de Bricaud, su fuga, un viaje en ferrocarril, hacia lo desconocido... Luego, recordó el encuentro con los gendarmes, el arresto y el ingreso en un manicomio de aquel pobre loco, que no sabía ni su nombre...

¡El asilo de locos!... ¡Triste recuerdo!... Un nuevo destello de razón, una nueva evasión, un nuevo encuentro en una carretera...

Sergio se acordaba perfectamente de su encuentro con el señor Periola y su acompañante. En aquellos momentos, creyó positivamente que iba a recobrar la memoria, a encontrar los eslabones que faltaban en la cadena de su inteligencia... Pero la desgracia había hecho presa otra vez sobre él...

Un horrible choque: un accidente de automóvil... Y el único superviviente de la catástrofe creyó que, en efecto, era el potentado banquero español.

¡Engañadora y corta ilusión!... ¡Ironía del destino que, había conservado la vida del único de ellos para quien la vida no tenía ningún valor!...

Dos horas después, Sergio Romanet había hablado de tal forma que dejó en la mente de Ricardo y del doctor, la impresión de un hombre que acaba de salir de una grave enfermedad y tiende ávidamente sus brazos hacia las esperanzas infinitas que le proporciona su convalecencia.

Y en toda aquella tarde de explicaciones y recuerdos, el nombre de Lisa, como un estribillo lleno de dulzuras, había sonado varias veces.

Sergio ardía en deseos de volver a ver a su adorada hija, de estrecharla entre sus brazos, de cubrirla de besos, de mezclar sus lágrimas con las de aquella angelical criatura a quien adoraba...

Terminada la tarde, cuando anunciaron a Ricardo que un caballero preguntaba por él. Salió el muchacho de la habitación en la que había pasado el día con Sergio y el profesor.

Al llegar fuera, tuvo la sorpresa de encontrarse cara a cara con Godofredo Forestier.

En pocas palabras, el marido de Rafaela le dió cuenta del resultado obtenido en unas pesquisas a que se había dedicado.

—¡Rafaela y Morales están aquí, en Givrecourt!— había dicho.

"En este pueblo, en el castillo mismo, viven otras personas conocidas de usted.

—¿Quién?—preguntó Ricardo, alentado por una secreta esperanza.

—Lisa, la marquesa de Orceval y aquella criada vieja que educó a la pequeña...

Después de decir aquellas palabras, Godofredo desapareció como una persona que tiene mucho trabajo y no puede perder el tiempo en conversaciones inútiles.

Ricardo, muy emocionado, se apresuró a volver al lado de Sergio Romanet y del profesor y en seguida les hizo partícipes de la gran noticia que le acababan de dar.

—¡La marquesa de Orceval!— había exclamado Sergio Romanet, bajando los ojos.

Luego, en voz baja, murmuró:

—¡Josefina!...

Parecía hacer un gran esfuerzo para substraerse a unos pensamientos que sus interlocutores no podían adivinar. Después mostró un rostro duro y enérgico y murmuró con voz sorda:

—¡Morales!... Recuerdo perfectamente la noche en que recibí las confidencias de ese malvado... Me acuerdo de la historia de aquella muchachita que, según decía él, había comprado y que...

—¡Era Lisa!— interrumpió Ricardo ,lívido y tembloroso.

El pobre Sergio Romanet apretó su cabeza entre las manos. Pensaba en las extravagancias del destino que le había hecho aguardar, en la casita de la Capelette, la llegada de su propia hija... Y el propio destino le había enviado un arranque de generosa rebelión que le había hecho escapar antes de la aparición de Lisa...

¡Crueldad suprema...

Aquella ráfaga de dignidad había impedido a un padre el resucitar a los ojos de su hija.

Los tres hombres habían continuado poniéndose de acuerdo para obrar, hasta el momento en que, tomada una decisión, habían resuelto, como primera medida, el ir a pedir al comisario de policía el arresto de Morales.

El funcionario, ante el cúmulo de pruebas que le aportaban, no dudó en acceder a la legítima petición de sus visitantes. Les acompañó inmediatamente hasta el mismo castillo.

Era ya de noche cuando los cuatro hombres llegaron a los alrededores de la antigua posesión del marqués de Orceval.

Ricardo penetró solo en la casa que le había visto nacer...

Allí, los acontecimientos se desarrollaron en la forma prevista.

Ricardo, el comisario y después Sergio Romanet, hicieron sucesivamente su sensacional aparición...

Y, entretanto, la emoción provocada por la escena llegaba a su punto culminante.

Sergio Romanet quedó como petrificado... Con una rápida mirada, vió a Lisa desvanecida y a Josefina, blanca como la cera, presa de una turbación indecible.

Exhaló un grito penetrante, ronco clamor de ternura... o de amor.

Después avanzó resueltamente...

¿Hacia quién? ¿Hacia la inocente hija a quien había dado la vida... o bien hacia la mujer a quien había amado y de la que hubiera hecho su compañera a no impedirlo la bala tracionera, la bala homicida de su propio mrido?...

Sergio no tuvo más que un imperceptible titubeo. Y su primer impulso fué dictado por la ternura paternal.

Se arrodilló junto al cuerpo desvanecido de Lisa, estrechándola contra su pecho, cubriendo de besos aquella frente blanca y fría, los párpados cerrados de la inocente.

(Concluirá).

M.E.C.D. 2016

ANUNCIOS CLASIFICADOS DE ULTIMA HORA

A-3333 A-1014

A ALQUILERES DE CASAS

A1 HABANA

ESTRELLA 67, esquina San Nicolás, altos modernos, sala y saleta grande, tres cuartos, un baño intercalado completo, cocina gas, cuarto y servicio criado, dos puertas calle, 45 pesos, único precio. UH A1 45684 5 Oct.

SE ALQUILA un piso alto en la gran casa calle Virtudes núm. 2 esq. a Zulueta para oficinas o club tres salones corridos, 3 cuartos, galería independiente, cuartos para criados, cocina y demás servicios en la misma Informan su dueño. UH A1 S7831 7 Oct.

SE ALQUILAN los altos de San Ramón número 50, entre San Joaquín y la Calzada de Jesús del Monte, compuestos de sala, comedor, 3 habitaciones y servicio moderno, agua abundante. Precio: $45.00. Informan: I-2262. UH A-1 S_7872 7 Oct.

INFANTA 18 Y CONCORDIA

edificio Artigas, dos casas de una y dos habitaciones, sala, comedor, cocina, baño moderno y cuarto de desahogo, limpieza de escalera y basura en 30 y 40 pesos Informan Neptuno 172 señor Arroyo. UH A1 S7949 5 Oct.

VIVA INDEPENDIENTE

casas-apartamentos de una y dos habitaciones sala comedor, baño moderno, cocina elevador, muy cómodas, desde 35 a 55.00 y vista a la calle. Neptuno 172 entre Escobar y Gervasio. UH A1 S7950 5 Oct.

AGUIAR 134, ENTRE MURALLA Y SOL

Se alquilan estos magníficos y bien ventilados altos, compuestos de sala, recibidor, cuatro habitaciones amplias, baño intercalado, agua caliente, timbre eléctrico, cocina de gas, pantry, lavadero y cuarto de criados con servicio sanitario completo. Acera de la brisa. Informa: J. Barquín y Co., Muralla y Aguiar. Teléfono A-7858. UH A-1 S-7929 12 Oct.

SE ALQUILAN los bajos de Lealtad número 111, entre San Rafael y San Miguel. Tienen zaguán, sala, recibidor, comedor, 6 cuartos, baño intercalado, cuarto y servicio de criado. Puede verse de 7 a. m. a 6 p. m. Alquiler: $130.00. Informan: teléfono F-4496. UH A-1 S-7862 5 Oct.

GERVASIO 188 bajos, casi esquina Reina, saleta, 3 cuartos, baño intercalado hall, patio, comedor, cocina y servicio de criados gana $60 informes en la misma. UH A1 S7894 8 Oct.

SE ALQUILA el muy fresco primer alto de Acosta 95 con sala, tres cuartos, baño intercalado completo, cocina, cuarto y servicio criados. Informes A 3568. UH A1 46275 6 Oct.

SE ALQUILAN

Los espléndidos y ventilados altos del bonito chalet, Neptuno 279, entre Infanta y Basarrate, informan en los bajos. UH-A1 46121 8oct.

SE ALQUILA, ganga, $45. Sala, recibidor, 3 cuartos, comedor, cocina de gas. Monte 208, altos. La llave en los bajos. Informan: teléfono M-8274. A-1 46312 10 Oct.

SE ALQUILA, Virtudes 160, altos, compuesta de sala, saleta, tres habitaciones, baño completo y cocina de gas. Informes: Ramón Fernández. U-1157. A-1 46308 10 Oct.

SE ALQUILA el bajo de Crespo número 4, con sala, comedor, 3 cuartos, baño, cocina de gas. La llave en primer piso. I-2547. A-1 S-8000 9 Oct.

PROXIMO A Reina, acera brisa, se alquilan los bajos de San Nicolás número 160; tienen sala, saleta, 2 habitaciones, baño, cocina y patio. Informan: teléfono F 5929. UH A1 S7995 8 Oct.

SE ALQUILA, cerca de la Terminal, los bajos de Acosta 93. Sala, comedor, 4 cuartos grandes. Precio: $50. Telf. F-1159 A-1 46340 8 Oct.

SE ALQUILAN los altos de Monte número 157 con sala, saleta, 5 habitaciones Informan: teléfono A-2322. A-1 S-8005 7 Oct.

APODACA 71 altos, sala, saleta, 4 grandes cuartos, comedor, baño y servicios. Agua asegurada por motor $55.00. Informes: Teléf. FO 7927. U 6841. A1 46382 10 Oct.

SE ALQUILAN los altos de Manrique No. 9, moderno, sala, recibidor, 4 habitaciones, comedor, baño completo, cocina cuarto y servicio criado, agua abundante. Teléf. I 1436. A1 S8001 7 Oct.

SE ALQUILA piso bajo Infanta 47 por Sitios, con sala, dos cuartos, buen baño y dos patios. Informan Infanta 49 bajos. A1 S8006 9 Oct.

SE ALQUILA muy barata la casa Soledad 26-B con dos cuartos, sala, comedor y servicios. Llave en la letra E más informes U 2830. A1 46418 9 Oct.

MUY FRESCA

Neptuno 101 1|2, esquina a Campanario, segundo piso, se alquila espaciosa casa, muy bonita, compuesta de sala, comedor, cuatro amplias habitaciones, que dan a la calle y baño intercalado. Precio 85 pesos. Informa, el portero. A1 46419 6 Oct.

A2 VEDADO

SE ALQUILA el 1er. piso de M. número 48 acera sombra a dos cuadras Park del Maine entre Línea y 17. Informan Dr. Pagés teléf. F 3483. A2 S7830 6 Oct.

EDIFICIO Herrera se alquilan amplios y modernos pisos con elevador y garage informa el portero del edificio calle L. entre 27 y 23. Lo más céntrico del Vedado. UH A2 45708 6 Oct.

SE ALQUILA EN $110

el chalet de alto y bajo de A esq. a 5a. en los bajos, sala recibidor comedor 2 habitaciones y baño; en el alto 5 habitaciones y baño completo, garage y cuartos de criados, la llave en la misma su dueño Malecón 12 bajos. UH A2 S7736 20 Oct.

ALQUILO amueblado, F esquina a Tercera número 2, dos chalets modernos, $150.00. Informan: teléfono F-4591. UH A-2 S-7867 6 Oct.

SE ALQUILA en $65.00 la casa calle G esquina a 15, en el Vedado, con sala, comedor, 5 cuartos, baño y demás servicios, con amplios portales a las dos calles. Informan: Teléf. M 1321 y M 1382. UH A2 S7883 7 Oct.

VEDADO se alquila planta baja 1a., casi esquina C, recien construída con portal, recibidor, sala, 3 grandes cuartos, baño y hall, pantry, cocina de gas cuartos y servicios criados. Informes teléf F 1288. UH A2 46034 5 Oct.

SE ALQUILA la casa calle 4 y 17, número 147. Recibidor, comedor, 5 cuartos, baño completo, cuarto criada en la azotea. Su precio: $100. Se reduce el precio con contrato. Demás informes: teléfono 3417. UH A-2 46054 7 Oct.

VEDADO 19 núm. 401, entre 4 y 6, se alquilan modernos altos, compuestos de portal, terraza, recibidor, sala, amplio hall; 4 cuartos, derecha 2 izquierda, ambos baños intercalados, comedor, galería, persianas, repostería, cocina, instalación gas. Fogón carbón. Cuartos criados y chauffeur servicios y baño, garage, pequeña despensa. Portal cubierto, con lavaderos, hermosa terraza al fondo, rodeada de fuerte reja. Nunca falta agua. Informan a todas horas. Llaves en los bajos. UH A2 46282 8 Oct.

VEDADO

5a. entre 4 y 6. Lo más fresco. 3 Departamentos modernos rebajados. Llave allí. Informes Bufete Sánchez Fuentes. A-2814 A2 S8012 11oct

SE ALQUILA el chalet calle O núm 10 entre 17 y 19; precio $300.00. También un piso en el edificio Piloto, Calle O entre 17 y 19, con garage y elevador. Informan en la misma. También una casa de inquilinato en la calle San Lázaro número 17, Víbora con 19 habitaciones. Informan en la misma. UH S8003 9 Oct.

SE ALQUILA en el Vedado, en Baños 2-A entre 1a. y 3a. una espaciosa planta alta, lado sombra, compuesto de terraza, frente y fondo; sala, dos cuartos grandes, servicios sanitarios intercalados, modernos, agua caliente, comedor amplio, cocina, cuarto y servicio criado. Abundancia de agua, entrada independiente. Informan teléfono F 4079. A2 S8007 12 Oct.

VEDADO se alquila altos cómodos y ventilados, sala, comedor, cuatro cuartos y demás servicios, cuarto servicio criados, con o sin garage. 19 núm. 226 UH A2 46195 6 Oct.

VEDADO: F número 45, casi esquina a 21: Casas nuevas de tres cuartos y cuarto de criados a $55.00. Informan en las mismas teléfono A 1051. A2 46389 14 Oct.

VEDADO once esquina a 22, a una cuadra del tranvía de Línea: casas nuevas con todo confort a $36 y $40 Apartamentos, altos o bajos a $17.00 informan en la bodega y por teléfono A 1051. A2 46388 14 Oct.

A3 CERRO

A VIVIR MUY BARATO Y BUENO

Altos con sala, comedor, 3 cuartos, $34, una cuadra esquina Tejas. Calle Cruz del Padre esquina Velázquez. Llaves e informes bodega. Dueño: A-7841 y M-5798. U. H. A-3 45258 8 Oct.

EN EL CERRO calle Patria 6 se alquilan los hermosos y frescos bajos, con sala, saleta, gabinete, cuatro habitaciones, cuarto baño con su calentador, hermosa cocina de gas y carbón. Traspatio con su lavadero y despensa, servicio de criados. Informes teléf. M 1274. A3 46403 7 Oct.

A5 VIBORA Y A. APOLO

SE ALQUILAN amplias y ventiladas casitas interiores en Concejal Veiga entre Estrada Palma y Libertad, precio quince pesos con luz, I 5430. UH A5 45016 6 Oct.

SE ALQUILA la casa Santa Catalina número 77, entre Armas y Lawton, con sala, saleta, comedor. 4 cuartos, baño intercalado patio y traspatio; toda de cielo raso muy elegante, en $55.00. Informan: teléfonos F 1321 y M 1382. UH A5 S7884 7 Oct.

LOS ALTOS Calzada Jesús del Monte No. 663, para numerosa familia. UH A-5 46011 5 Oct.

ALQUILO Dolores 62 esq. a Avenida Porvenir, Víbora, casa moderna, muy cómoda y barata Portal, sala, recibidor tres habitaciones, comedor amplio, galería, baño moderno, calentador, etc. Comunicación fácil. A5 46374 7 Oct.

SE ALQUILA la casa Armas 20, Víbora, sala, comedor, dos habitaciones, y demás servicios. La llave en el 22. Informan en Monte 31, teléf. A 4353. A5 46443 7 Oct.

A6 LUYANO

A VIVIR MUY BARATO

Dos casas. Sala, saleta, 5 cuartos, portal y azotea cada una, $30. Calle Cueto y Pérez, Luyanó. La llave e informan en la barbería de enfrente, Luyanó. Dueño: A-7841 y M-5798. UH A-6 45259 6 Oc.

SE ALQUILA, Velázquez y Concha, bajos compuestos de sala, saleta, dos habitaciones, servicios y cocina. Informes: Ramón Fernández. U-1157. A-6 46306 10 Oct.

SE ALQUILA Municipio y Concha, acabada de pintar, sala, comedor, dos cuartos, patio, servicios bañadera y cocina precio $30. Informan Teléf. F 2855. A6 46408 7 Oct.

SE ALQUILA una casa en Luyanó, en la calle de Manuel Pruna, casi esq a Infanzón. La llave en el 19. Precio $28. Informan X 1038. A6 S8008 8 Oct.

B OTROS ALQUILERES

B1 DEPARTAMENTOS

VEDADO 11 entre 22 y 24 núm. 118 a una cuadra de la línea se alquilan en $12 y $14 apartamentos sala, cuarto, cocina, cuarto baño, patio, luz y mucha agua. Informa el encargado. UH B1 45114 11 Oct.

SE ALQUILAN, modernos y confortables apartamentos en Malecón 250 entre Perseverancia y Campanario. Edificio Collazo. Informan en el mismo. B1 46442 11 Oct.

B2 HABITACIONES

HABITACIONES altas y bajas, en Campanario 143, casi esquina Reina. Punto céntrico, precio de situación, casa de orden y moralidad. No hay escándalos. U. H. B-2 44644 5 Oct.

MURALLA 55, altos, entre Habana y Compostela. Alquilo una espléndida habitación; dá a una hermosa terraza; hay cocina, buen baño, luz toda la noche y teléfono. Casa tranquila de moralidad. UH B-2 45809 7 Oct.

SE ALQUILA en casa moderna una amplia habitación amueblada a caballero, toda asistencia. si se desea lugar céntrico teléfono A 6264. UH B2 45861 9 Oct.

SE ALQUILA, Galiano esquina a Trocadero, altos, dos habitaciones con balcón a Galiano, muy frescos. Informes: Ramón Fernández. U-1157. B_2 46307 10 Oct.

HABITACIONES altas y bajas, en Campanario 143, casi esquina Reina. Punto céntrico, precio de situación, casa de orden y moralidad. No hay escándalos. UH B-2 46330 9 Oct.

SE ALQUILAN dos habitaciones en casa particular, con su servicio y entrada independiente a dos cuadras de la Calzada de J. del Monte. San Bernardino número 5. B2 46376 8 Oct.

HERMOSO cuarto propio para persona de gusto, muy fresco con o sin muebles. barato. casa moderna y moral. Oficios 88-A, 2do. piso A 0333. B2 46440 7 Oct.

B3 LOCALES PARA COMERCIO

A UNA cuadra de San Rafael, se alquilan los amplios bajos de Aguila 96. Pardo, Cuba 52, de 3 a 5. A 7625. UH B3 44792 7 Oct.

SE ALQUILA gran nave doble 400 metros. Valle entre Basarrate y Mazón. La llave en la bodega de la esquina de Mazón. Informan: F_2127. UH B-3 S-7987 7 Oct.

SE ALQUILA muy barato un local nuevo claro y ventilado para establecimiento con puertas de hierro frente a Obras Públicas en Sol 38. La llave en el café. Más informes teléf. U 2830. B3 46417 9 Oct.

EN MERCED núm. 71, se alquila una nave con 250 metros planos, dos puertas metálicas, agua en abundancia; se dá muy barata. Informan en Carlos III y Montoro, altos. Teléfono U 2795. UH S7998 12 Oct.

C COMPRAS

C1 CASAS

COMPRO esquina alquilada a establecimiento de $5.000 a $15.000 Fajardo A 7109 de 10 a 12 y 3 a 6. C1 46411 7 Oct.

D VENTAS

D1 CASAS

VENDO en la Víbora, junto al paradero moderna y muy bonita casa, jardín, portal, sala y saleta, 3 cuartos, baño intercalado y de criados, comedor, cocina y jardín al fondo. Teléf. I 6347. D-1 UH 46314 12 Oct.

BUEN NEGOCIO por poco dinero. Se vende un solar en buen punto en Luyanó; renta 20 pesos. Tiene tres habitaciones y todo el servicio sanitario. Mide 333 metros y pico cuadrados, urge la venta. Informan por el teléfono U-5295. D-1 46322 7 Oct.

EN LA SIERRA vendo o alquilo hermosa residencia para persona de gusto. Calle C y 32; también admitiría terreno en Miramar o en la Sierra. Para verla teléf. FO 9185. D1 46427 7 Oct.

CALLE 17 próxima a A, acera brisa, en $50.000 amplia casa 20 por 50 metros. Toda comodidad, jardines, garage. Es ocasión, directamente al comprador, Benítez. Lagunas 115 por Belascoaín, de 12 a 3. D1 46384 6 Oct.

VENDO CASA

Calle I esq a 15 núm. 142, Vedado, acera de sombra y un solar en la calle 6 y 27, a precio de situación; con facilidades de pago. Informan Teléf. F 1868. D1 S7999 8 Oct.

D2 SOLARES

SOLARES A plazos. Se venden solares situados en la parte más alta de la Víbora, Reparto La Floresta. Urbanización completa y luz eléctrica en todo el Reparto. Se pueden adquirir entregando una pequeña cantidad de contado y el resto en plazos mensuales. Informes en el Edificio "Barraqué", Departamento 206. Teléfono A-8875. UH D-2 46210 6 Oct.

SE VENDE en el Vedado la esquina de 15 y 20, con 22-66x26-00 metros. Se dá muy barata. Informes en el Edificio "Barraqué". Departamento 206. Teléfono A-8875. UH D-2 46211 6 Oct.

D3 ESTABLECIMIENTOS

OPORTUNIDAD vendo tintorería, $800 de trabajo mensual es una fortuna para el que la necesite, no trato con paluchero. Informan Monte y Antón Recio. Benito, café. D3 46394 10 Oct.

SE VENDE una fonda por no poderla atender tiene contrato. Informan 8 y 15 Vedado. D3 46360 7 Oct.

CAFE vendo en $14.000 garantizo $100.00 de venta en calle Comercial o lo cambio por una propiedad 6 años contrato informes Avenida Menocal y Llinás bodega. D3 46412 6 Oct.

GRAN NEGOCIO

Vendo almacén de víveres finos y Panadería, en $18.000. Informa Armando, Jesús del Monte No 515, moderno, barbería. UH D3 S7988 19 Oct.

BODEGA VENDO EN $7.000

con 4.000 de contado y el resto a plazos cómodos garantizo $80 de venta, todo al contado 6 años de contrato. Lo mismo la cambio por una propiedad; dando vuelto o admitiéndolo informes Neptuno e Industria. Café el cantinero. D3 46409 7 Oct.

SE VENDE en inmejorables condiciones, una barbería en Concordia y Aguila Hace un promedio de $35.00 a $40.00 semanales. Se vende por embarcar. Informes: Teléf. A 5461. UH D3 46432 8 Oct.

D4 AUTOMOVILES Y ACCS.

AVISO A LOS DUEÑOS DE CAMIONES Y TALLERES

Horrorosa liquidación de accesorios de camiones y automóviles. No se dejen sorprender y con los precios de los garages, sin antes enterarse de los nuestros. Coronas y piñones sin fin Tinken, Radiadores, Rolletes y Copas Tinken, Cajas de Bolas Strong, Magnetos, dinamos, bobinas cadenas Diamond, muelles traseros Titanic y Equipment. Ejes de todas clases, muñones. Piñones de Ataque, Carburadores Stromberg, Dort, Overlan y Chevrolet, Fotutos, Chumaceras, Piñones, Planetarios Cadenas distribución, bujes, cuero camello, tapas caja satélite, válvulas, discos, piñones caja velocidad, 1a, 2a. 3a, y marcha atrás, trenes movible y fijo, Ejes cluch, trasmisiones, faroles y otras cosas más. Estos accesorios son de los camiones Wichita, Pac-Cliderdale, Sheldon, Brookway, Steward, kard, Kelly, Pierce Arrow, Graham Bros, Mack Sterling, y U. S. y de autos Packard. Cadillac, Dodge, Overland, Buig, Stutz. Hudson, Studebaker, Reo, Chandler, Dort y Chevrolet, Ferretería La Comercial Campanario esq. Estrella de Manuel Trueba. Teléf. A 3667. D4 46331 14 Oct.

SE VENDE

Cuña Pontiac, tipo sport, seis cilindros en perfectas condiciones a prueba con muy poco uso y varios extras $575. Informes Suárez 122 pregunten por Candito. D4 46368 9 Oct.

D6 MUEBLES Y PRENDAS

BILLARD Brunskick para palos y carambolas. Se regala en $215.00. FO-1609. Está flamante. UH (D-6) 45798 5 Oct.

VENTA LOCA DE MUEBLES

Juego de cuarto de tres cuerpos color beig estilo Luis XV: $225; una idem de cedro marqueteado, $150; y uno en color verde, ganga, $130; uno de dos cuerpos de caoba, marqueteado, semi-regalado: $225.00; uno de cedro, fileteado, en color caoba: $110; uno id, sin filete, $65; uno esmaltado, ganga verdad, $125; uno jaspeado, en azul cobalto: $65; uno id., color rosa, $60; varios juegos más, modernos, con cinco piezas: $55; juegos de sala, color rosa-lila: $85; uno id., color gris: $65; más juegos estilos suizos y americanos, 14 piezas a $50; un juego de recibidor, de caoba tapizado en cuero nuevo: $80; un idem, estilo internacional, color caoba y crema: $70; uno de mimbre: $90; juegos de comedor de caoba, enchapados en nogal: $225; uno idem, color caoba fileteado: $110; uno idem bronceado: $100; Aparadores modernos ovalados: $20; idem cuadrados a $15, con tapa de cristal. Escaparates modernos, con lunas, a $27; coquetas modernas a $15; antiguas a $8; camas de madera, a $8; camas de madera, a $12; idem de hierro, modernas, a $9; Máquinas de Singer desde $15; Vitrinas modernas desde $20; Burós de cortina a $17; baúles escaparate a $17; neveras de $10 en adelante. Relojes de pared, modernos, a $8; cuadros y lámparas a precios irrisorios; Pianola Eléctrica Nueva: $425; una Victrola Ortofónica, de gabinete, marca J. L. Stowers: $110; una idem Víctor, con diafragma ortofónico, $60; fonógrafos desde $10, e infinidad de objetos que damos a precios jamás vistos. Tenga la bondad de analizar los precios antes expuestos y antes de juzgarse ideas opuestas háganos una visita para que se convenza y al mismo tiempo saldrá complacido. "La Casa Ferro", Gloria 123. Teléfono M-1296. U. H. D-6 45505 14 Oct.

SE VENDE una mesa de operaciones para médico, en $25.00. Un juego de sala, $50.00. Una cama $6.00 y una cría de gallinas de varias razas con todos sus utencilios en $200.00. Informan: Telf. X 1391 D-6 S-7981 7 Oct.

D7 INSTRUMENTOS DE MUSICA

GANGA. Un magnífico autopiano en buenas condiciones de funcionamiento, muy buenas voces. Tiene bastantes rollos, último precio: $175. Luz No. 76, bajos. Habana. D-7 U. H. E-1911 10 Oct.

GANGA. Se vende por embarcar su dueño un piano marca John L. Stowers, completamente nuevo. Calzada de Jesús del Monte 394. D_7 46313 7 Oct.

SE VENDEN violines de todas marcas, y tamaño sus precios son sumamente bajos. S. Magat, profesor de violín, calle de Aguacate núm. 61 2do. piso. D7 46372 11 Oct.

PIANOLA flamante se vende muy barata. San Rafael núm. 152 esquina Marquez González La Colonial. D7 S8004 12 Oct.

D8 ANIMALES

SE VENDE un precioso perro policía de 6 meses, en Línea 114, altos, entre 6 y 8. Telf. F-3918. D-8 46500 7 Oct.

E SE SOLICITAN

E1 CRIADAS Y CRIADOS

EN LA CALLE J núm. 32 esq. a 15 se solicita una criada fina con referencias, que sepa coser y que no tenga melena. Sueldo $30 y ropa limpia, que se presente de 10 a 1 p. m. E1 S8011 6 Oct.

SOLICITO una criada que sepa su obligación y duerma en la colocación. San Lázaro 299 B. primer piso. E1 S8009 6 Oct.

SE SOLICITA una criada de manos peninsular Mayía Rodríguez núm. 42, entre Estrada Palma y Luis Estévez. Santos Suárez. E1 46433 6 Oct.

E2 COCINERAS Y COCINEROS

SE SOLICITA una cocinera que sepa su obligación y duerma en la casa buen sueldo. Bella Vista Luz Caballero y Carmen. Loma del Mazo, Víbora. E2 46407 7 Oct.

SE SOLICITA una cocinera española. que duerma en la colocación. Sueldo $25 5a. y Paseo, Vedado. E2 S8010 7 Oct.

E3 PARA 2 SERVICIOS

SE SOLICITA criada española para los quehaceres de una casa y cocina. Habana 136, altos, entre Teniente Rey y Muralla. UH E-3 45940 5 Oct.

SE SOLICITA persona seria para cuidar un niño y ayudar a la limpieza de la casa. Calle 16 número 24, esquina a 13, Vedado. E-3 S-7955 6 Oct.

SE SOLICITA una joven peninsular para criada de habitaciones, tiene que ser muy limpia y saber zurcir bien, y lavar ropa fina, de 25 a 30 años, si no reune estas condiciones que no moleste. Sueldo 30 pesos. Llamar después de las 10 de la mañana. Teléf. FO 7335. Reparto La Coronela. UH E-3 46032 5 Oct.

DESEAMOS joven peninsular que sea trabajadora, para limpieza que sepa lavar. 25 entre L y M Vedado, casa de Chao. UH E-3 46215 6 Oct.

PENINSULAR de mediana edad, se solicita para todo el servicio de un matrimonio, tiene que traer referencias y saber cocinar. Calle D número 220, esquina a 23. F-1706. UH E-3 S-7980 6 Oct.

SE SOLICITA una joven peninsular para cocinar y demás quehaceres de la casa dormir en la colocación que traiga referencias. Calle E entre 16 y 18, Reparto Almendares. Teléf. FO 2116. E3 46378 7 Oct.

SE SOLICITA una muchacha blanca para ayudar a los quehaceres de la casa que sepa algo de cocina y sea trabajadora, se dá casa, ropa limpia y 15 pesos. Serrano 6, teléf. I 3121. E3 46439 7 Oct.

SE SOLICITA una muchacha para limpieza de cuartos y lavar la ropita de una niña; ha de traer buenas recomendaciones, se paga buen sueldo, uniformes y ropa limpia. Línea esq. a F. Vedado. Sra. vda. de Argüelles. UH E3 S7978 7 Oct.

E10 VARIOS

AMA de llaves que sepa coser y sepa leer y escribir se solicita una con buenas referencias. Casa del General Herrero. Calle L y 23. Vedado. UH E10 45709 6 Oct.

UNA mexicana solicita persona con dinero que quiera poner casa de huéspedes con comidas mexicanas o casa de comidas. Teléf. M 1581. E10 46441 6 Oct.

F SE OFRECEN

F1 CRIADAS Y CRIADOS

SE DESEA colocar una joven española para criada de mano, tiene buenas referencias. Teléf. F 6201. UH F1 46230 5 Oct.

SE COLOCA para criado un joven español; sabe servir mesa y es formal; tiene referencias. Teléfono M_4826. UH F1 46294 6 Oct.

CRIADO español de 23 años de edad, 4 de servicio, sin pretensiones, desea colocarse; tiene inmejorables referencias de casas particulares; es cumplidor; va al campo. Telf. M-4541. San Ignacio 43. UH F-1 46343 7 Oct.

SE DESEA colocar un criado de manos que sabe servir la mesa, española y rusa. Teléfono F-3624. F-1 46329 7 Oct.

SE DESEA colocar muchacha española para criada de manos; sabe servir bien a comedor y coser algo Referencias muy buenas. M-7122. F-1 46362 7 Oct.

JOVEN española desea colocarse en casa de moralidad, para criada de mano Tiene referencias. Pregunten por Rosa. U 2386. F1 46398 7 Oct.

SE OFRECE criado español con buenas referencias, sabe servir mesa a la rusa es fino y trabajador. Teléf. A 3318, pregunten por José. F1 46351 52 7 Oct.

SE DESEA colocar una joven española para criada de manos o de cuartos, es muy práctica y sabe cumplir bien con su obligación, tiene recomendaciones. Informes en el teléfono F 6145. UH F1 46405 7 Oct.

ESPAÑOLA joven desea colocarse de criada de cuartos, sabe zurcir muy bien es muchacha formal y tiene quien responda por ella para más informes pasen por Gervasio 102 entre Neptuno y San Miguel, teléfono U 5122. F1 46406 7 Oct.

BUEN CRIADO ofrece sus servicios a familia de gusto Referencias inmejorables. Teléf M 4790. F1 46386 7 Oct.

DESEA colocarse joven española de criada de mano, es formal, no le importa salir afuera, tiene referencias. Informan el teléf. U 3122. F1 46387 7 Oct.

DESEA colocarse una criada de manos, sabe cumplir con su obligación, entiende de cocina tiene referencias informan Economía 18, A 8253. F1 46420 7 Oct.

JOVEN española desea colocarse de criada de manos o comedor, tiene referencias. Sol 84 teléf. A 4605. F1 46436 7 Oct.

SE DESEA colocar una joven española para criada de mano, tiene buenas referencias M 1581. Pregunten por Leonor. F1 46424 7 Oct.

BUEN sirviente se ofrece para casa particular o dependiente es práctico en el servicio. Buenas referencias. Neptuno 27. Café. M 4586. F1 46422 7 Oct.

SE DESEA colocar una joven española de criada de cuartos o para el comedor, quiere casa moral. En sueldo no repara, hay referencias. Teléfono M 9731. F1 46428 6 Oct.

F2 COCINERAS Y COCINEROS

SE DESEA colocar una cocinera española, de mediana edad; duerme fuera. Informan: teléfono A-8350. Trocadero 57-B. UH F-2 46009 5 Oct.

COCINERO repostero, chino, experto. Cocina a la criolla y española, francesa, inglesa y ofrece sus servicios. Zanja, 45, altos. Teléfono A-0668. UH F-2 45930 5 Oct.

DESEA colocarse una señora española de mediana edad, de cocinera, en casa de moralidad o comercio. Lleva tiempo en el país. No saca comida. No le importa hacer plaza. Informan: teléfono U-6946. F_2 UH 46317 6 Oct.

UNA SEÑORA de mediana edad se ofrece para cocinar en casa de moralidad; sabe cocinar a la española y criolla. Teléfono F-7296. F-2 46316 7 Oct.

SE OFRECE superior cocinera repostera, de color, muy limpia y formal. Cocinera solamente. No duerme en la colocación. Tiene referencias. M-7122. F-2 46363 7 Oct.

DESEA coocarse una señora, de cocinera. Tiene referencias Se queda afuera. Americana. M-4753. F_2 46365 7 Oct.

SEÑORA española desea colocarse de cocinera y repostera sabe hacer plaza no duerme en la colocación. Tiene referencias. Teléf. F 3011. F2 46385 7 Oct.

UNA señora de mediana edad desea colocarse de cocinera, cocina francesa criolla y española es repostera. Informan teléf A 4060. F2 46390 7 Oct.

UNA señora se coloca para cocinar, sabe bien su obligación en la misma una criada teléfono U 3946. F2 46379 7 Oct.

DESEA colocarse una señora del país de cocinera, sabe cumplir con su obligación, no duerme en la colocación Informan 23 y Baños, teléfono F 6176 y F 6001. F2 46380 7 Oct.

COCINERO recién llegado desea colocación, sabe cocinar a la francesa española é inglesa en casa particular. Sabe hablar inglés, francés, castellano y árabe Dirigirse a San Ignacio núm. 73, Habana Lamartin. F2 46361 7 Oct.

SE OFRECE cocinera española repostera para hacer toda clase de comida; en la misma criada de manos; todas con referencias. A 4175. F2 S8002 7 Oct.

DESEA colocarse una señora española para cocinar ayuda a la limpieza, tiene referencias. Informan Economía 18. Teléf. A 8253. F2 46421 7 Oct.

GENERAL cocinera y repostera desea colocarse sabe trabajar y tiene referencias, sale a cualquier barrio. pretende buen sueldo. Teléfono F 5945. UH F2 46416 7 Oct.

BUENA cocinera desea colocarse cocina criolla, española sabe de dulces, es limpia trabajadora, tiene buenas referencias Teléf. M 3323. F2 46426 7 Oct.

F3 PARA 2 SERVICIOS

SE OFRECE muchacha española para cuartos y coser. Teléf. A 5985. UH F3 46068 5 Oct.

SE DESEA colocar una muchacha española para cuartos y coser; no sale fuera del Vedado. Tiene buenas referencias. Informan: teléfono F-6148. F-3 UH 45972 5 Oct.

SE DESEAN colocar dos jóvenes españolas una para cocinar y limpiar, no duerme en la colocación, otra para limpiar duerme en la colocación. Informan en San Lázaro 269. Teléf. U 6653. UH F3 46194 5 Oct.

SRA. DE mediana edad desea colocarse de ama de llaves o servicio de una señora acostumbrada a todo servicio fino. informes que se deseen Teléf. A 4187 UH F3 46126 6 Oct.

DESEA colocarse muchacha peninsular para cuartos, sabe coser o para manejadora. Informa teléf. F 5179. UH F3 46222 6 Oct.

DESEA colocarse una joven peninsular para cuartos o comedor o para manejadora. También se coloca para todo siendo corta familia. Sabe cocinar y tiene buenas referencias. Informan: Tel. F-6281 F-3 46356 7 Oct.

JOVEN española desea colocarse de manejadora o para cuartos o comedor; tiene referencias; lleva tiempo en el país y sabe su obligación. F 6227. F-3 46400 7 Oct.

SE DESEA colocar señora española de criada de manos o cocinera; desea casa de moralidad. M-6809. Zanja 122. F-3 46401 7 Oct.

JOVEN española desea colocarse de criada de manos o manejadora; entiende de cocina. Prefiere casa española. Tiene recomendación. Apodaca No. 12. F-3 46399 7 Oct.

DESEA colocarse española criada de manos entiende un poco de cocina, tiene referencias desea buen trato informa teléfono U 2386. Elisa. F3 46395 7 Oct.

DESEA colocarse muchacha española para cocinar y limpiar. Pregunte por Milagros. U 6370. F3 46396 7 Oct.

JOVEN española desea colocarse en casa de moralidad, para criada de mano o manejadora, Pregunten por Berta. U 4669. F3 46397 7 Oct.

REFINED english speaking que desires position as nurse maid, roommaid, or general house work in small family. Cubans or americans. Call at calle 11 número 37, Vedado. Phone F 6185. F3 46327 7 Oct.

TRAINED nurse english speaking desires position with american or english speaking cubans as nurse for one child or baby. Call at calle 11 núm. 37, Vedado. Phone F 6185. F3 46326 7 Oct.

DESEA colocarse muchacha española para criada de manos, entiende algo de cocina. Informan Teléf M 5184. F3 46404 7 Oct.

SE SOLICITA una cocinera peninsular que ayude a la limpieza y que sea limpia, sueldo $20 No duerme en la colocación. Nuestra Señora de los Angeles y Quiroga, por el fondo Hijas de Galicia. Luyanó. E3 46393 7 Oct.

SE DESEA colocar una muchacha de criada de mano o manejadora tiene buenas referencias, informan al U-4669. Pregunten por Josefina. UH F3 46291 7 Oct.

SE DESEA colocar una muchacha española para cocinar o para la limpieza o para todos los quehaceres de una corta familia. Informan al U 2386. Pregunten por Carmen Diez. UH F3 46392 7 Oct.

SE DESEA colocar una joven española para criada de manos o para cocinar y limpiar para matrimonio. Tel. U 3894. F3 46377 7 Oct.

SE OFRECEN dos muchachas españolas una para cocinar y limpiar prefiere matrimonio solo y la otra para criada de cuartos, sabe coser bien y también para manejadora le gustan los niños. Teléfono M 1043. F3 46381 6 Oct.

ESPAÑOLA de mediana edad desea colocarse para el servicio de un matrimonio o corta familia, entiende de cocina. Llamen teléf. M 8279. F3 46367 7 Oct.

SE DESEA colocar una joven española para cocinar y limpiar, calle 27 núm. 2 teléf. U 6138. F3 46410 7 Oct.

JOVEN española desea colocarse de criada de mano o manejadora, sabe cumplir con su obligación. Tiene referencias. Infanta 24. esq. a Cádiz. Teléf. A-7691. F3 46415 7 Oct.

SE DESEA colocar una muchacha para criada o manejadora no tiene pretensiones que sea familia seria. Informan U 6827. F3 46414 7 Oct.

SE DESEA colocar una joven española para criada de mano si es para matrimonio solo para limpiar y cocinar, es formal, sabe cumplir con su obligación. M 4795. F3 46413 7 Oct.

DESEA colocarse una joven de criada de mano o manejadora, tiene referencias de las casas donde trabajó. Informan F 5597. Ofelia. F3 S8013 7 Oct.

UNA PENINSULAR de mediana edad, desea colocarse para cocinar y limpiar sabe su obligación, honrada y trabajadora. Omoa 11. F3 46430 7 Oct.

DESEA colocarse muchacha de mediana edad, recién llegada, española, para criada de manos o manejadora. Duerme fuera. Informan: A 4941. Damas 36. F3 46429 7 Oct.

JOVEN española desea colocarse de cocinera y limpieza, tiene referencias. duerme fuera de la colocación. Informan teléf. U 7079. F3 46134 7 Oct.

DESEA colocarse joven española de criada de manos o manejadora, sin pretensiones desea casa de moralidad es formal y trabajadora y tiene referencias Informa A 1054. F3 46438 7 Oct.

JOVEN española desea colocarse de criada de manos de cuartos, comedor o manejadora, tiene referencias, es trabajadora y formal. Informan Teléf. I 7275. F3 46437 7 Oct.

UNA joven española se ofrece para criada de manos o comedor, sabe servir mesa o manejadora, tiene buenas referencias. M 3323. F3 46425 7 Oct.

E4 MANEJADORAS

DESEA colocarse una joven 20 años, de manejadora; habla inglés y español. Tiene buenas referencias. Curazao 9. Teléfonos A-1722 y M-4753. F-4 46366 7 Oct.

DESEA colocarse joven española de manejadora, es cariñosa con los niños. Tiene referencias. Lleva tiempo en el país. M 1581. Modesta. F4 46423 7 Oct.

F5 CRIANDERAS

DESEA colocarse de criandera señora joven con certificado de Sanidad. Belascoaín 637 Dpto. 36. Pregunten por Amelia. F5 46264 9 Oct.

F6 CHAUFFEURS

SE OFRECE chauffeur español sin pretensiones, particular o comercio, 14 años en el oficio. Referencias personales. Telf. F-2133. F-6 46357 7 Oct.

CHAUFFEUR, desea casa formal y sería; doce años de práctica, sin pretensiones, buenas referencias. Llamen al teléfono M-2562. F-6 UH 46339 10 Oct.

CHAUFFEUR joven español desea colocarse en casa particular o de comercio tiene buenas referencias de las casas donde ha trabajado para informes llame al teléfono A 2394. F6 46431 7 Oct.

CHOFER español desea colocarse de particular, tiene referencias, no tiene pretensiones para informes llame al teléfono A-6685. F6 46435 7 Oct.

F8 OFICINISTAS

JOVEN bachiller, solicita empleo en trabajo de oficina. conoce mecanografía e inglés. Teléf. U 4259. F8 46375 10 Oct.

F10 VARIOS

UN MATRIMONIO español, sin hijos, desea colocarse en casa de inquilinato; él entiende de electricista y ella los servicios. Ofrece garantía. Para informes: Sol 49. Pregunte por J. Antonio González. F-10 46402 7 Oct.

SE OFRECE española lavandera para dentro o fuera de su casa. Experta en ropa fina y de señora. Telf. F_2133. F-10 46358 7 Oct.

MATRIMONIO peninsular sin hijos desea colocarse de encargado de una casa, tienen garantía. Informan teléfono F 1244. F10 46373 7 Oct.

JARDINERO desea jardines para reformarlos y cuidarlos, lo mismo se coloca llamen al jardín el Crisantemo. Teléfono F 4683. F10 46370 7 Oct.

JARDINERO desea jardines para cuidarlos por horas Lo mismo se coloca, teléfono F 6261. Calle 23 y G. Bodega. F10 46371 7 Oct.

JOVEN austriaco habla inglés, alemán, francés poco español quiere colocarse por cualquier trabajo. Tiene recomendaciones. A 5560. F10 46369 7 Oct.

ROMPECABEZAS.

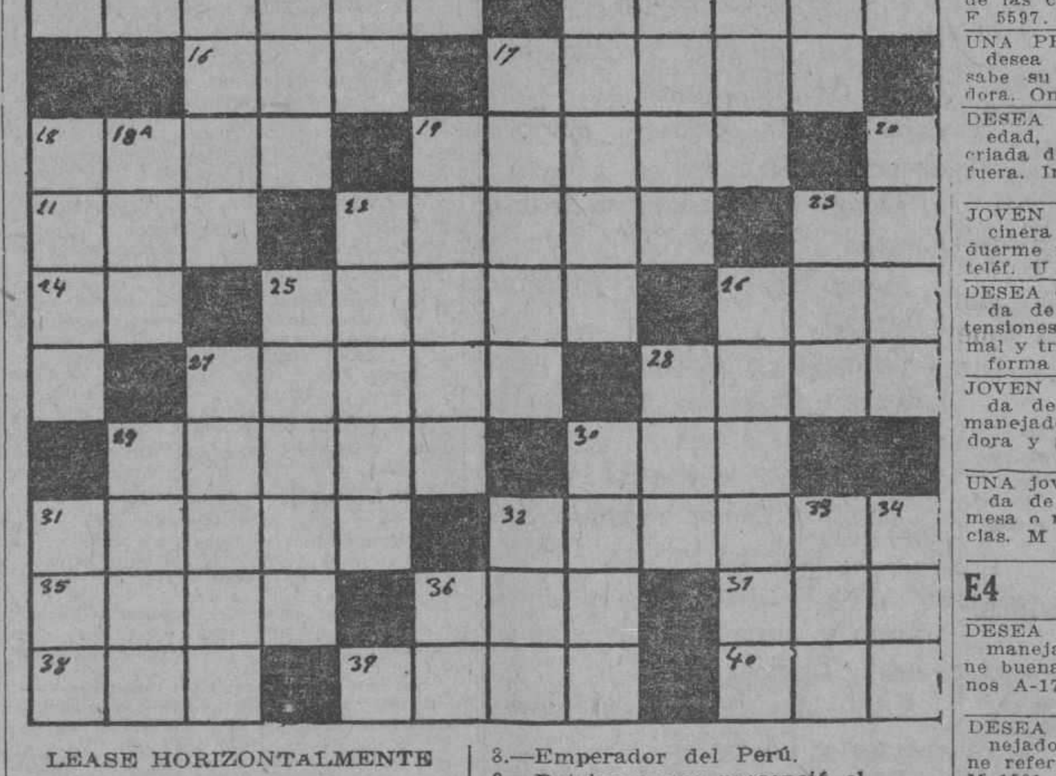

LEASE HORIZONTALMENTE

1.—Preposición.
4.—República antillana.
7.—Preposición que indica carencia.
10.—Parte de una mariposa.
11.—Nombre de mujer.
12.—Figura geométrica.
13.—Piedra preciosa.
15.—Desafío, duelo.
16.—Anillo.
17.—Forma del verbo poder.
18.—De crear o de creer.
19.—Futuro de reír.
21.—Aceite (en inglés).
22.—Natural de Persia.
23.—Acusativo de pronombre.
24.—Nota musical.
25.—Transparente, terso, limpio (fem.).
26.—Título de dignidad en Inglaterra.
27.—Placentero.
28.—Uva seca al sol.
29.—Norma, método, guía para efectuar algo.
30.—Preposición.
31.—Ordena.
32.—Principio, tentativa.
35.—Limpieza, cuidado.
36.—Hermana religiosa.
37.—Porción de agua salada.
38.—Letras del alfabeto radiotelegráfico que indican auxilio.
39.—Río de Egipto.
40.—Cifra médica que indica igualdad de cantidades.

LEASE VERTICALMENTE

1.—Tranquilidad, calma.
2.—Onda.
3.—Famoso pintor, escultor y arquitecto italiano nacido en Urbino (nombre propio), pintó el Vaticano.
4.—Costoso.
5.—Unidad.
6.—Buenos Aires (iniciales).
7.—Sirve para medir la profundidad de los mares.
8.—Emperador del Perú.
9.—Patriarca que presenció el diluvio.
14.—Coraje.
15.—Femenino de Luis.
17.—Individuo de la raza canina.
18.—Varias personas que cantan juntas.
18-A.—Acción de reír.
19.—Hilera de caballerías que van unidas.
20.—Fruto del peral.
22.—Metal blanco muy apreciado.
23.—Artículo femenino (plural).
25.—Que no está cocido.
26.—La más joven de las repúblicas sud-americanas.
27.—Forma imperfecta del verbo ganar.
28.—Imperativo de poner.
29.—Pasadizo.
30.—Igual que 18 vertical.
31.—En mayor cantidad.
32.—Vegetal comestible muy usado.
33.—Apócope de tanto.
34.—Aféresis de ahora.
36.—Afirmativo.

La solución mañana.

Solución al rompecabezas de ayer.

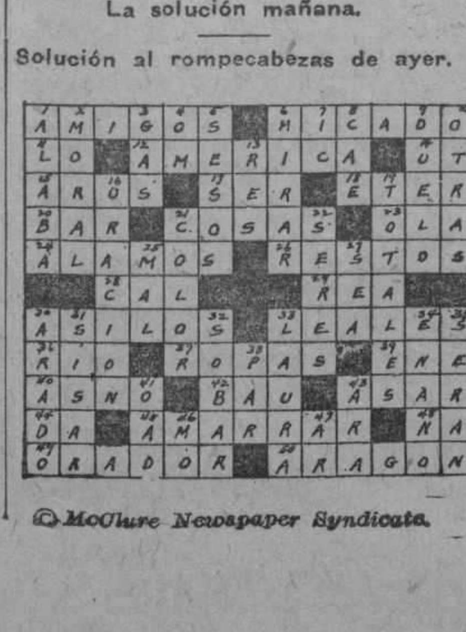

© McClure Newspaper Syndicate.

VIBOREÑAS

SAN FRANCISCO DE ASIS

Señalaba el calendario ayer la festividad de este santo, pero como el calendario tiene otras doce fechas para las Franciscas y Franciscos, como ignoro la fecha de su preferencia, mencionaré a los que recuerdo llevan este nombre:

La respetable y distinguida dama "Panchita" Martínez viuda de Diaz, esposa del inolvidable don Manuel Luciano Diaz.

Francisca de Cárdenas de Barraqué, "Panchita" Alcover de Mesa, María Francisca R. de Fernández, "Panchina" Miró de López, Panchita Soto de Pérez, "Panchita" Dumás de Vega.

Señoritas: Mi distinguida y estimadísima amiga "Panchita" San Pelayo, mi excelente ex-compañera de bailes.

"Paquita" Peláez, doblemente admirable, por su belleza y dotes artísticas, pues es una sentimental pianista.

"Panchita" Fraga, "Paquita" Pinedo, "Paquita" Quintana; "Panchita" Porto y "Panchita" Cortés.

Un amigo querido y muy consecuente, "Chichí" Bustillo, hijo del inolvidable Gobernador don Pedro Bustillo, al que deseo todas las felicidades junto con su amante esposa, mi bondadosa amiga Mercedes, y muy lindas hijas "Viria" y Mercy.

Oero querido amigo y ex-compañero, "Panchito" Diaz Garaigorta y su hijo el cumplido joven "Panchitín".

El Dr. "Panchitín" Polanco, invariable siempre.

Sr. Francisco Hernández, padre de la gentilísima trigueña señorita Gilda Hernández.

El joven e inteligente galeno "Panchito" Diaz Martinez.

Don "Paco" Sentenat, antiguo y queridísimo convecino.

Mi fraternal ex-condiscípulo, notable cardiólogo Dr. Francisco H. Busquet, al que felicito con mi mayor afecto junto con su joven y bella esposa señora Ofelia Saladrigas.

"Panchito" Mañalich, hermano del reputado Dr. Octavio Mañalich, querido y servicial amigo.

El joven letrado "Panchito" Suárez Rigau.

"Paquito" Mediavilla, insustituible y fiel Secretario de "Fonta". el Decano muy querido.

"Panchito" Mujica, inteligente compañero, director de "La Ilustración Católica", por mí fundada.

"Francois" Díaz Pérez, popularísimo en la **Ciudad Nueva**.

"Paquito" Angulo, hermano de las lindas viboreñas "Nena" y "Mariita" Angulo, dos muñecas muy expresivas.

"Panchito" Llanio, Franck Ruiz, Francisco Partagás, "Panchito" Martínez, Francisco Solís, "Pancho" Ledesma, "Pancho" Rey, Francisco Radillo, Francisco Hernández, "Panchito" Brito, Francisco Barceló del Castillo, "Panchin" Corp, "Pancho" Flores, "Panchito" Toledo y Frank Navarrete.

A todos dedico mi más expresivo saludo, es decir, a los que prefieran la fecha de hoy.

UNA JUNTA Y UN BAILE

Se celebraron en la elegante residencia de la distinguida dama Eduvigis V. de Torres, Presidenta del gran Pic-Nic que se celebrará el día 7 en la pintoresca finca "La Delia" Santa María del Rosario, cedida por los jóvenes esposos Gómez Toro-Sánchez Agramonte, reinando la mayor animación.

Las parejas saldrán de la residencia de la señora de Torres a la una para regresar a las 6.30 p. m. en ómnibus del señor Angel Amaro.

La orquesta del afamado pianista apreciable joven Arturito R. Ojea y el Son Fortuna, tienen a su cargo el programa bailable, alternativamente. Las señoritas obsequiarán a los jóvenes con una rica merienda y habrá además, una agradable sorpresa.

Con Bertha Torres y Virginia y Mercy Bustillo, las bellas amigas, estaban: María Teresa Martínez Lufriu, Ofelia Zamora, Nica Martínez, Emma Marrero, Hortensia Alvarez, Ana María Viada, Cuca Nocedo, Terina Lucas, Ninina y Ubita Faxas, Juanita León, Elvira Viada, Victoria Marqués, Lilí Arias, Nina Viada, y la admirada y admirable flor Hortensia Martinez.

La última junta será el próximo viernes, a la misma hora y en ella quedarán cerradas las adhesiones.

Señora Nena Tizoni de Fernández Clavijo

Se encuentra de nuevo en su hogar tan apreciable joven y elegante señora. después de haber sufrido una delicada operación por la cual muy pronto disfrutará de perfecta salud.

Así lo deseo para consignar cuanto antes tan agradable noticia a sus numerosas relaciones sociales.

Urbano del CASTILLO.

G AVISO OPORTUNO

G3 AGENCIAS DE COLOCACIONES

AGENCIA Montalvo, la mejor de la capital, con sucursales en España y Jamaica inglesa. Calle 17 esquina F. Teléfono F-4427. Necesito criadas españolas. U. H. G-3 S-7772 28 Oct.

G5 ARRENDAMIENTOS

A LOS QUE se dedican a siembras. Se arriendan de 4 a 5 caballerías propias para piña, caña o frutos menores, en el término de Artemisa, juntas o separadas. Telf. U-5295. G-5 46321 7 Oct.

H AVISO ESPECIAL

H7 DINERO EN HIPOTECAS SE TOMA

$4 000 AL 7 TOMO sobre propiedad que garantiza ampliamente. Calle Estrella, rentando $60 y 240 metros. Directo prestamista. Benítez. Lagunas 115 por Belascoaín 12 a 3. H7 46383 6 Oct.

H8 DINERO EN HIPOTECAS SE OFRECE

DINERO PARA HIPOTECAS

Hay en todas cantidades desde $1.000 a interés bajo. Compro y vendo casas, solares y fincas rústicas A. Durán "La Alianza", Chacón 23. Teléf. A 7733 H8 46364 14 Oct.

H10 MISCELANEA

POR ESTE medio se le comunica al señor Segundo Luya Barrera, se sirva concurrir a estas oficinas, a la mayor brevedad, para tratar un asunto urgente pendiente con él, por su ex-cargo de representante en la subagencia de Sancti Spiritus. Real Silk, Plácido No. 3, Habana. UH H-10 46141 5 Oct.

Muebles FINOS
Precios nunca vistos
LA ZILIA
Suárez 43-45 Tel. A-1598
-10 E-2033 Alt. 31 Oct.

CERRO SOCIAL

Francisco Gómez.— Celebró ayer su fiesta onomástica el señor Francisco Gómez, joven meritísimo al que solo puedo referirme en los términos más encomiásticos.

Aunque tarde reciba tan apreciable amigo nuestra sincera felicitación.

Club Covadonga.— Esta entusiasta y progresista sociedad, anuncia para el próximo martes 9, una fiesta bailable en sus regios salones de la Calzada del Cerro, que como las anteriores resultará hermosísima.

La ejecución bailable se le confió a una reputada orquesta y a un soberbio sexteto.

Retour.— Ayer hemos tenido el gusto de saludar al señor Luis García, activo administrador de la empresa de omnibus "Cuba" que se encontraba en la ciudad de las luces ultimando la adquisición de lujosos carros de moderna invención para distintas líneas que se han de inaugurar en breve.

Magnífica idea. Felicidades.

Francisco Méndez.— Dos razones poderosísimas me obligan en nota aparte, felicitar muy efusivamente al señor Francisco Méndez, joven inteligentísimo, que al celebrar su natalicio ayer, lo hizo festejando a su vez, su hermoso triunfo al obtener en brillantes exámenes de nuestra Universidad el título de doctor en Derecho.

Flicidades.

Panchita Hernández.— Celebró ayer su fiesta onomástica la preciosa y sugestiva señorita Panchita Hernández, pasando un día colmada de afectos y felicitaciones.

A las muchas recibidas por tan simpática damita agregamos la nuestra muy sincera.

Cerro Atletic Club.— Un atractivo más.

Para la verbena del próximo martes 9, en sus hermosos salones de la calzada del Cerro, se ha confeccionado con mucha distinción y supremacía un kiosco que ha de representar el barrio Chino, integrado por una pléyade de distinguidas damitas.

Promete resultar brillantísima.

Conchita Luque.— Mi buena amiguita está grave.

Ayer sufrió un ataque apendicular, siendo operada a las diez de la noche.

El caso aunque bastante grave no es desesperado.

Hago votos por el pronto restablecimiento.

Francisco FERNANDEZ.

CRONICA SOCIAL

HOGAR FELIZ

Lleno de venturas.

Así colmado de felicidad, halagador y placentero hállase el nido de amor que en el Aristocrático Vedado, posee un matrimonio joven.

Caridad Ventura y José Sánchez Villalba, Jr.; Vocal de la Junta de Educación de la Habana y personalidad que en el Comercio regentea firmas extranjeras en sus oficinas de negocios.

Les ha llegado un hermoso varón que viene a completar la simpática parejita que ya forman José Lino y Yolanda.

EN LOS JARDINES DE LA COTORRA

Bellísimo lugar campestre de los alrededores de Guanabacoa.

En él celebrará su primera fiesta diurna fuera de los salones de la Sociedad de Campanario 142, la juventud que han hecho del Magnetic Sport Club, el primero en su clase.

Con esta Jira, festejan el patriótico día 10 de Octubre.

LA BODA DEL SABADO

En el templo de la Virgen del Carmen, iglesia construida en la Calzada de Infanta.

La esbelta y graciosa señorita Aurora Morales y el joven señor Ramón Puente. jefe de la Sección de multas del Ayuntamiento de la Habana, son los novios.

Político del Partido Popular, goza de simpatías y se encuentra recibiendo regalos en número considerable.

A las nueve de la noche.

EN SAN FRANCISCO DE PAULA

La Unión Fraternal tiene su jira el día 10 de Octubre.

En la glorieta de los manantiales de San Francisco de Paula.

Para esta fiesta hay gran embullo.

EL ALMUERZO DEL 12

Homenajes de los Maestros y Maestras de la Habana, al entusiasta y activo Presidente de la Junta de Educación doctor René Pérez Abreu, al ex-Presidente que dejó el cargo por ir a ocupar otro de Profesor de la Escuela Normal doctor José Manuel Otazo y demás miembros que componen ese organismo, al medio del día de la Raza.

En el hotel Carabanchel, Consulado y San Miguel.

El doctor Matías Cañizares su iniciadora la señora Juana Guardelo de Fernández. Presidente de la Asociación Nacional de Maestros.

Gustavo Carrión Mestre, Piña y el que suscribe y el inspector Francisco Gómez Perdigón, en la junta que celebraron como comisionados para el Banquete. Observaron que ya pasa de 300 los comensales.

El sábado a las doce del día se reunirán de nuevo en la Junta de Educación.

AMIGOS DE MORUA

En Tejadillo 9, oficinas del señor Manuel Villalba, se reunen a las nueve de la noche de hoy jueves. los que fueron Amigos y simpatizadores del inolvidable hombre público, Presidente del Senado de la República y Secretario de Agricultura, señor Martín Morúa Delgado.

Alberto COFFIGNY ORTIZ

GUANABACOA AL DIA

SIMPATICA BODA

En presencia de un distinguido grupo de familiares y amigos, se verificó el día último del pasado mes, la boda de la interesante señorita Rosario Encalada Arjona, con el correcto joven Juan Manuel Ledo Hernández.

Dicha ceremonia tuvo lugar en la residencia de los padres de la novia, calle de Aranguren número 88.

Los invitados fueron obsequidos exquisitamente con dulces y licores.

Hasta los nuevos esposos quiero hacer llegar mi sincera felicitación.

EN LA ESCUELA DE IGNACIO LOINAZ

El próximo pasado viernes por la noche y en la Escuela número6 "Ignacio S. Loinaz", se verificó la sesión reglamentaria de la Asociación de Padres, Vecinos y Maestros de dicha Escuela, dándosele lectura al balance del curso anterior, y procediéndose más tarde a elegir la directiva para este curso, resultando electos los siguientes asociados:

Presidente: señor Manuel Ibarra, Vice, señora Angela Acosta de Rizo; Tesarero, señor Manuel López; Vice, señor Víctor Carbonell; Secretario, señor Abelardo Bellido de Luna; Vice, señora Clotilde Rojas de Cagigas; vocales: señor Lino Navarro, José Linares, señora Antonia Cárdenas de Mont, Alfredo Mesa, señorita Obdulia Chassagne, Modesto Hernández, señora Delia Arriaga de Andrade, José Vázquez, señora Marta Brigüega de Alvarez, Ramón Alvarez, Lutgarda Febles de Trot, Elvira Miranda de Pérez y Pablo Ruiz.

De Director quedó el que lo es de la Escuela, mi excelente amigo señor Fernando A. Barrutia Mañón.

Mi saludo a la nueva directiva de la Asociación de esa Escuela.

Jesús CALZADILLA.

M.E.C.D. 2016

TELEFONOS A-3333 A-1014

ANUNCIOS CLASIFICADOS DEL DIARIO DE LA MARINA

TELEFONOS A-3333 A-1014

CONSEJOS MEDICOS

Por el Dr. Pérez-Boudet

(Dirigir la correspondencia al DIARIO DE LA MARINA Prado 103, Dirección).

Ex-Médico del Hospital de Emergencia y en la actualidad médico forense de la ciudad de la Habana.

CIERVA AZUL. (Vedado.)

Señorita, aún no he encontrado un momento desocupado como quiere usted durante el día para leer su apreciable carta. He dedicado un rato a leerla y me ha hecho pensar. Antes que nada debo decirle que su afección nada tiene de neurastenia. Yo desearía por su propio bien el que fuera a verse con un especialista de la piel para que le vea esas regiones de su curpo que dice usted no tienen sensibilidad, es muy importante. No trato de alarmarla y más sabiendo que es usted algo nerviosa. Yo le ruego que después que lo haga si no le es molestia me vuelva a escribir, me de la opinión del especialista y me repita los síntomas que hoy me da. ¿Lo hará? ¡Así lo espero!

SRA. DE LOPEZ. (Ciudad.)

Busque las obleas del producto que le dije, sino las encuentra, cosa que creo muy difícil, pues en cualquier botica las hay, puede tomar la Tricalcine.

NININA. (Ciudad.)

Por fin le llegó su turno a usted Creo de todo punto conveniente en usted dos cosas de extremada urgencia, una que empiece a tomar la Panglandina cuanto antes acompañada del Estracto de hipofisis, ambos le han de dar el resultado que usted necesita. Una cosa muy importante debe de tomarse su tensión arterial, esa puede que sea otro de los puntos importantes que usted necesite, pues con seguridad la tiene muy alta y me lo hace pensar los síntomas que en su carta me da. Sobre su otra consulta debo decirle que eso depende de la caida de sus defensas, las que tiene que levantar, sino tendrá siempre lo que me dice y ya que usted me pide consejo, he de darslo muy sincero como acostumbro hacerlo: Aplíquese varias cajas alternando de estas dos inyecciones: Cinnezyl de Clin y Bioplastina Serono, ambos de 5 c. c., y empiece a tocar el vino de Estracto de Hígado de Bacalao de Chevrir, pero deberá tomarse por lo menos unos seis frascos. Todo es de origen anémico. Nada de lata, usted puede consultarme las veces que lo crea conveniente que siempre estoy dispuesto a complacer a todas Gracias por sus delicadas frases.

VAPORES DE TRAVESIA

"COMPAÑIA DEL PACIFICO"

MALA REAL INGLESA

El lujosísimo trasatlántico de 25.500 toneladas de desplazamiento

"OROYA"

Con magníficos camarotes de lujo en primera y segunda clase. Espléndida camara de tercera con dos fumaderos, dos salones de comer, amplias cubiertas de paseo y magníficos camarotes para los señores pasajeros de tercera.

Saldrá fijamente el día 3 de Octubre.

VIGO, LA CORUÑA, SANTANDER, LA PALLICE, LA ROCHELLE Y LIVERPOOL

GRAN ESTABILIDAD, COMODIDAD, CONFORT, RAPIDEZ, SEGURIDAD

PROXIMAS SALIDAS

para ESPAÑA, FRANCIA e INGLATERRA

Vapor ORBITA, el 3 de Octubre.
Vapor OROYA, el 17 de Octubre.
Vapor ORCOMA, el 31 de Octubre.
Vapor ORITA, el 16 de Noviembre.
Vapor ORDUÑA, el 5 de Diciembre.
Vapor Oropesa, el 19 de Diciembre.

Para Colón, puertos de PERU y de CHILE y por el Ferrocarril Trasandino a Buenos Aires.

Vapor EBRO, el 8 de Octubre.
Vapor ORDUÑA, el 21 de Octubre.
Vapor OROPESA, el 4 de Noviembre.

Para NEW YORK

Vapor ESSEQUIBO, el 24 de Agosto.
Vapor EBRO, el 21 de Septiembre.
Vapor ESSEQUIBO, el 10 de Octubre.
Vapor EBRO, el 16 de Noviembre.
Vapor ESSEQUIBO, el 14 de Diciembre.

Servicio regular para carga y pasajes, con trasbordo en Colón a puertos de Colombia, Ecuador, Costa Rica y Nicaragua, Honduras, Salvador y Guatemala.

DUSSAQ Co. Ltd.
Oficios 30. Telfs. A-6540 y A-7218.

"EMPRESA NAVIERA DE CUBA, S. A."

SAN PEDRO NUM. 6.— HABANA

APARTADO NUMERO 1641

Dirección Telegráfica:

CLAVES EN USO

"Emprenave"

A. B. C. 4a. y 5a. Edición.

Western Union.

Watkins and Apendix.

TELEFONOS:

A-5315 Información General.
A-4730 Departamento de Tráfico.
A-6236 Pasajes y Fletes.
A-3966 Almacén.
M-3896 Primer Espigón de Paula.
A-5634 Tercer Espigón de Paula.

VAPORES EN SERVICIO

Santiago de Cuba, Gibara, Habana, Baracoa, Las Villas, Guantánamo, Julián Alonso, Antolín del Collado, La Fé, Caibarién, Rápido, Cienfuegos, Manzanillo, Joaquín Godoy, Eusebio Coterillo y Jamaica.

PUERTOS DE ESCALA

COSTA NORTE

Caibarién, Nuevitas, Puerto Tarafa, Manatí (Victoria de las Tunas), Puerto Padre, Chaparra, Gibara, (Holguín, Velasco y Bocas), Vita, Banes, Mayarí, Antilla, Preston, Sagua de Tánamo, (Cayo Mambí), Baracoa, Guantánamo y Santiago de Cuba.

COSTA SUR

Cienfuegos, Casilda, Tunas de Zaza, Santa Cruz del Sur, Manopla, Guayabal, Manzanillo, Campechuela, Media Luna, Niquero, Ensenada de Mora y Santiago de Cuba.

COSTA NORTE DE VUELTA ABAJO

Bahía Honda, Río Blanco, Berracos, Puerto Esperanza, Santa Lucía, (Minas de Matahambre), Río del Medio, Dimas, Arroyos de Mantua y La Fé.

PUERTO RICO

San Juan, Ponce, Mayagüez y Aguadilla.

REPUBLICA DOMINICANA

Santo Domingo, San Pedro de Macorís y Puerto Plata.

HAITI

Aux-Cayes y Port Au Prince.

JAMAICA

Kingston.

COMPAGNIE GENERALE TRASATLANTIQUE

VAPORES CORREOS FRANCESES

BAJO CONTRATO POSTAL CON EL GOBIERNO FRANCES

Todos los vapores de esta Compañía atracan a los muelles de San Francisco o Machina, para efectuar el embarque y desembarque de pasajeros, equipajes y mercancías.

PROXIMAS SALIDAS

PARA VERACRUZ

Vapor Correo Francés "LAFAYETTE", saldrá el 3 de Octubre.
" " " "CUBA", saldrá el 3 de Noviembre.
" " " "LAFAYETTE", saldrá el 3 de Diciembre.
" " " "CUBA", saldrá el 3 de Enero, 1929.

Para CORUÑA, SANTANDER, PLYMOUTH y el HAVRE.

Vapor Correo Francés "LAFAYETTE", saldrá el 15 de OCTUBRE, a las 12 del día.

NOTA: El equipaje de bodega y camarote se recibirá en el muelle de San Francisco o Machina (en donde estará atracado el vapor), solamente el sábado 13 de Octubre, de 8 a 10 de la mañana y de 1 a 4 p. m. El equipaje de mano y bultos pequeños los podrán llevar los señores pasajeros, al momento del embarque el día 15 de Octubre, de 8 a 10 de la mañana.

Vapor Correo Francés "CUBA", saldrá el 15 de Noviembre.
" " " "LAFAYETTE", saldrá el 15 de Diciembre.
" " " "CUBA", saldrá el 15 de Enero, 1929.

SESIONES DE CINEMATOGRAFO DIARIAS EN LOS VAPORES DE DE ESTA COMPAÑIA SEGUN CONTRATO CON LA CASA "PATHE"

IMPORTANTE

Buena comida a la española. Camareros y cocineros españoles.

LINEA DE NEW YORK AL HAVRE, PLYMOUTH Y BURDEOS

En esta oficina se expiden pasajes por esta línea, por lujosos y rápidos trasatlánticos franceses "ILE DE FRANCE", "PARIS", "FRANCE", "ROCHAMBEAU", "DE GRASSE" etc., etc.

Para más informes dirigirse a

ERNEST GAYE

O'Reilly número 9. Apartado 1090. Teléfono A-1476.

VAPORES CORREOS DE LA COMPAÑIA TRASATLANTICA ESPAÑOLA

SERVICIOS REGULARES CADA 22 DIAS

PASAJE, CARGA Y CORRESPONDENCIA

LINEA RAPIDA PARA NEW YORK Y NORTE DE ESPAÑA Y MEXICO

Próximas salidas:

PARA VERACRUZ: 48 horas de viaje.	PARA NUEVA YORK, CORUÑA, GIJON, SANTANDER Y BILBAO:
Cristóbal Colón, 22 Agosto.	Cristóbal Colón, 29 de agosto.
Alfonso XIII, 13 de septiembre.	Alfonso XIII, 20 de septiembre.
Cristóbal Colón, 5 de octubre.	Cristóbal Colón, 12 de Octubre.
Alfonso XIII, 27 de Octubre.	Alfonso XIII, 3 de Noviembre.
Cristóbal Colón, 18 de Noviembre.	Cristóbal Colón, 25 de Noviembre.
Alfonso XIII, 10 de Diciembre.	Alfonso XIII, 17 de Diciembre.
Cristóbal Colón, 1o. de Enero.	Cristóbal Colón, 8 de Enero.

Los pasajeros de tercera ordinaria son servidos por camareros en amplio comedor provisto de sillas giratorias y ventiladores. Excelentes menús con vinos.

LINEA PARA NEW YORK, CADIZ Y BARCELONA

Próximas salidas:

Antonio López, 22 de Agosto.	Antonio López, 27 de Octubre.
Manuel Calvo, 13 de Septiembre.	Manuel Calvo, 18 de Noviembre.
Juan S. Elcano, 5 de Octubre.	J. S. Elcano, 10 de Diciembre.

Antonio López, 1o. de Enero.

Todos estos vapores atracan a los Muelles de la Port Havana Dock Co.

Para más informes dirigirse a:

MANUEL OTADUY

Lonja del Comercio. Bajos. Teléfonos: A-6588 y A-7900.

HABANA

IMPORTANTE INFORMACION PARA LOS QUE VIAJAN

Bacarisse Steamship Agency

(AGENCIA NAVIERA BACARISSE)

EDIFICIO CASTELEIRO, DEPARTAMENTO 507. HABANA

OFICIOS 18 — TELEFONO A-6309

OFICINAS

NEW YORK	PARIS	LONDRES	ROMA
562 Fifth Avenue.	6, Rue Caumartin	7, St. James	St. via Salaria 109

AGENTES DE

Lloyd Sabaudo — Giraltar, Nápoles, Génova.
Matson Navigation Co. — Honolulu (Hawai) y Australia.
Union Steamship Co. — Australia y Nueva Zelandia, vía San Francisco
Los Angeles Steamship Co. — y Los Angeles.

EXPOSICIONES DE SEVILLA Y BARCELONA

NO LO PIENSE MAS: Vaya vía NEW YORK y GIBRALTAR por los grandes palacios flotantes "CONTE GRANDE" y "CONTE BIANCAMANO", DEL "LLOYD SABAUDO". IDA Y VUELTA. TODOS LOS GASTOS INCLUIDOS: pasajes marítimos desde la Habana, Impuestos, Hoteles, Ferrocarril y transferencia de equipaje; visitando las principales ciudades de España y Francia; paseos en automóvil, visitas a los museos y puntos históricos. De NEW YORK a GIBRALTAR en 6 días y medio. PRIMERA CLASE, CLASE CAMARA y CLASE TURISTA.

AVISO

Nos permitimos recordar a nuestras amistades y clientela de que por nuestro DEPARTAMENTO ESPECIAL DE PASAJES serán siempre atendidos con verdaderos deseos de servirles en todo lo relacionado con el próximo viaje que tengan en proyecto; ya sea desde New York a Europa por todas las grandes empresas navieras tras-Atlánticas, o tras-Pacíficas y Sur-Americanas, incluso Excursiones alrededor del Mundo.

Por mediación de nuestros representados y afiliados señores MORGAN POPE y CO., 562 Fifth Avenue, NEW YORK y debido al enorme volumen de negocios que efectuan con ellas en el curso del año, no vacilamos en asegurar de que por nuestro Departamento Especial de Pasajes será siempre posible obtener las mejores "acomodaciones" en el barco por el cual desea usted embarcar: AL MISMO PRECIO de las tarifas oficiales que rigen en las compañías de vapores. Si viaja usted acompañado de su familia, le ayudaremos a combinar su pasaje de manera que le resulte lo más económico posible.

VEANOS O ESCRIBANOS antes de comprometer su próximo viaje

DIRIGIRSE A

CARLOS BACARISSE
GERENTE
HABANA

OFICIOS 18 — TELEFONON A-6309

MISCELANEA

SANATORIO "DR. PEREZ-VENTO"

Enfermedades nerviosas y mentales. Para señoras, exclusivamente. Calle Barreto número 62, Guanabacoa.

E-925 Indf. 1 my.

NECESITAMOS 10,000 PERSONAS

que quieran aprovecharse de esta oportunidad para aprender inglés en poco tiempo, con un nuevo, fácil y práctico método. El precio es barato y el éxito bueno. No pierda un momento más y mándenos su nombre y dirección y recibirá pronto interesantes informes gratis. Es un método distinto.

EL INSTITUTO UNIVERSAL (D. 56) 128 E. 86; NEW YORK

ECONOMICE un 30x100. No deseche sus colchones por usados que los tenga; por poco dinero los dejamos completamente nuevos; lo mismo puede usted comprar sus colchones, colchonetas, almohadas, frazadas, en la Fábrica. Economizará un 25x100 "La Luisita". Monte 121 esquina a Angeles. Telf. A-8107.

H-10 45777 11 Oct.

Surtido completo de los afamados BILLARES marca "BRUNSWICK".

Hacemos ventas a plazos.

Toda clase de accesorios para billar. Reparaciones. Pida catálogos y precios.

Julio de Cárdenas (Progreso) números 15 y 17, Habana. Teléfono A-6973.

Hartmann Baja 2, Santiago de Cuba.

E-993 Indf. 1 Mar.

DEPARTAMENTO DE COLCHONETAS, COLCHONES, COJINES, ETC.

Nuestro Departamento de colchones, colchonetas, alfombras, mosquiteros, cojines, etc., etc., presenta el surtido más completo de estos artículos.

Colchones y colchonetas, en todos los tamaños y calidades, desde $1.80, cojines de seda desde $4.00, cestos de mimbre desde $4.00.

Mosquiteros para cama de una persona desde $2.00.

Mosquiteros con su aparato, a $6.50.

Colchones y colchonetas para niños en todas las calidades y precios.

Mosquiteros desde $1.50.

También hemos recibido cojines de piel, en formas y colores variados, muy de moda para adorno y para automóvil, gabinetes y oficinas.

Edredones de seda en colores enteros y floreados.

Todos estos artículos pueden verse en el mismo departamento de colchones, colchonetas, etc.

EL ENCANTO

E-958 Indf. 1 My.

DOCTOR JUAN MANUEL VALDES ANCIANO, Juez de Primera Instancia del Este de esta Capital.

Por el presente edicto se hace saber: Que en los autos del juicio ejecutivo seguido por Antonio Méndez Sierra, contra José Sordo y Pena, he dispuesto sacar a pública subasta por término de ocho días el establecimiento denominado "La Defensa", situado en la casa número catorce de la calle de Céspedes, en el Pueblo de Aguacate, con sus mostradores, anaqueles, pesas, básculas, implementos de agricultura, máquinas de escribir, escaparates, mesas sillas, vidrieras, cajas de caudales, archivos de metal, así como los tornillos, clavos, llaves, correas, botellas de vinos y licores, arroz, frijoles, manteca, tasajo, bacalao, azúcar, café, platos copas, lámparas y demás mercancías existentes en dicho establecimiento, cuya relación por menorizada consta de los autos y que ha sido tasado en la cantidad de tres mil trescientos ochenta y dos pesos veinte y siete centavos moneda oficial; habiéndose señalado para el acto de la subasta el día diez y ocho de los corrientes a las diez de la mañana en la Sala del Juzgado sito en el tercer piso de la casa Paseo de Martí número diez y siete. Advirtiéndose que para tomar parte en la subasta deberá consignarse previamente en la mesa del Juzgado o en el establecimiento destinado al efecto una cantidad igual por lo menos al diez por ciento efectivo del valor de los bienes que sirve de tipo: que no se admitirán proposiciones que no cubran los dos tercios de la tasación y que los autos estarán de manifiesto en la Secretaría del actuario para que puedan ser examinados por los que quieran concurrir al acto.

Y para su publicación en el periódico DIARIO DE LA MARINA, se libra el presente en la Habana, a primero de Octubre de mil novecientos veinte y ocho.

Juan M. VALDES.

Ante mí,

Augusto C. OLIVA.

E-3038 4 Oct.

PELUQUERIA "CABEZAS"

Es la que más garantía ofrece en sus trabajos. Rizo Permanente: diez pesos. Dos clientas: quince pesos. Ondulación grande y para un año de duración. Aplicaciones de tinturas, gratis; del negro al más rubio, puramente vegetal y para seis meses de duración. Esta tintura Henne es la única que no hincha ni ataca a la vista, como las demás hechas a base de nitrato de plata y de plomo. Se remite al interior, libre de porte. Precio del pomo: dos pesos. Neptuno 156, entre Gervasio y Escobar.

M. CABEZAS.

Telf. A-7034. M E-1624 Indf. 1 Ag.

AVISO

LA ASOCIACION DE ENFERMEROS

Ofrece a los señores facultativos: Enfermetros graduados para Clínicas, casos particulares etc.

Diez de Octubre 93, Secretaría. Teléfono A-3003. M E-1906 10 Oct.

DINERO

Sobre joyas y objetos de valor. La casa que menos interés cobra.

MUEBLES

Tenemos variado surtido. No compre sin ver esta casa. El precio lo pone el cliente.

JOYAS

De ocasión, variado surtido.

"LA PERLA"

Animas 84, casi esquina a Galiano.

43773 18 Oct.

COCINAS CRESCENT

De Gasolina Gasificada

Garantizamos su seguridad absoluta y una economía notable.

Cómprela a plazos y páguela con lo que ahorre.

Unión Comercial de Cuba.

Mercaderes 14. Teléfono A-8522.

E-3037 31 Oct.

LICENCIADO LUIS SAUSA Y DE LA VEGA, Juez de Primera Instancia del Norte de esta ciudad.

Por el presente edicto hago saber: que en la pieza separada del juicio ejecutivo seguido por José Manuel Bermúdez y Quadreny, contra Elías Isa, formada para tratar del cumplimiento de la sentencia de remate, he dispuesto poner en pública subasta por término de ocho días los siguientes bienes: treinta y seis pares de zapatos de señora; cuarenta y un pares de zapatos de jóvenes; veinte pares de zapatos para hombres; veinte y un pares de zapatos para niño; seis pares de zapatos para señora; once pares de zapatos para niño; decisiete pares de zapatos de lona; ocho pares de zapatos para hombre; dos pares de polainas; ocho pares de zapatos de niños; cinco pares de zapatos para hombres; nueve pares de zapatos para mujer; ciento sesenta y cuatro yardas crines varios; tres y media varas Meltar; 3 y tercia vara para gabardina al godón; treinta y dos yardas céfiro varios colores; treinta y dos varas Vichy colores varios; setenta y seis varas Soiset y batista colores varios; ocho varas batista ancho sencillo; cuarenta y seis varas voile colores varios; diez varas crea; treinta varas nansú blanco; once y media varas rallon colores varios; dos y tres cuartas varas seda espejo; diecisiete varas voiles baratos floreados; once varas soiset estrecho azul; cuatro sábanas blancas; una docena medias de algodón para señora; siete pares medias algodón para señora; una docena calcetines algodón para hombres; una docena calcetines hombre de trabajo; ocho pares calcetines corrientes de hombre; siete pares calcetines largos niña; veinte y cuatro piezas encaje distintos colores; seis piezas enteras cintas colores varios; un traje Shantung; seis camisas azules de trabajo; cinco pantalones dril montar; diez pantalones de dril; un par polainas material; cuatro pares de medias finas para hombre; una docena gorras; veinte y tres pañuelos varios; una toalla; cinco piezas encajes; una pieza bordada; cuatro pares zapatos material para niños; tres camisas percal; docena y media polvos arroz varios y cinco pares zapatos tennis; cuyos bienes han sido tasados en la cantidad de trescientos noventa y cinco pesos moneda de curso legal; habiéndose señalado para el acto de la subasta las nueve de la mañana del día diecisiete de Octubre entrante en este Juzgado, sito en el tercer piso de la casa número quince del Paseo de Martí; y se advierte que no se admitirán proposiciones que no cubran los dos tercios de la tasación; que para tomar parte en el remate deberán los licitadores consignar previamente en este Juzgado o en la Administración de Rentas de esta Zona Fiscal una cantidad igual, por lo menos, al diez por ciento efectivo del valor de que han sido tasados dichos bienes, sin cuyos requisitos no serán admitidos; y que los autos se encuentran de manifiesto en la Secretaría del actuario donde podrán ser examinados por los licitadores.

Y para su publicación en un periódico de esta localidad, libro el presente en la Habana a veinte y seis de Septiembre de mil novecientos veinte y ocho.

Luis SAUSA.

Ante mí,

Fabio GARATE.

E-6039 1-d 4.

DIRECTORIO PROFESIONAL

ABOGADOS Y NOTARIOS

FELIPE RIVERO Y ALONSO
Abogado y Notario
Chacón 25
Telef. A-8142. Telef. M-1472
E-1776. In. 1 Ag.

SAUL SAENZ DE CALAHORRA
ABOGADO
ANTONIO FERNANDEZ TOSCANO
PROCURADOR

Se hace cargo de toda clase de asuntos judiciales, tanto civiles como criminales y del cobro de cuentas atrasadas. Bufete. Aguiar núm. 43 bajos, entre Empedrado y Tejadillo. Teléfono A-5024.

E-126-In. 1 En.

DR. ELIO ROSELLO Y MONTAÑO
ABOGADO Y NOTARIO

Herencias, divorcios, asuntos hipotecarios, rapidez en el despacho de las escrituras con su legalización. Oficinas: Empedrado 33. A-8502. E-1791 Indf. 1 Ag.

Dr. MANUEL ARANDA MUÑOZ
ABOGADO

Asuntos hipotecarios, herencias, toda clase de asuntos civiles. Mercaderes 9. Departamento A. Teléfono M-6173. E-1779-In. 1 Ag.

BUFETE DE FERNANDEZ LLANO
NOTARIA PUBLICA
PROTOCOLO DEL LCDO. RAMON FERNANDEZ Y DEL LLANO

Habana 53. Telf. A-8316.
E-1152-In. 12 My.

DOCTORES EN MEDICINA Y CIRUGIA

DR. IGNACIO CALVO
PROCTOLOGO

Cirujía especial del recto Tratamiento médico de las hemorroides. Rectos-copia sigmodoscopia. Carlos Tercero 209 esquina a Franco. Teléfono U-2266. De 4 a 6.

DR. FELIX PAGES
CIRUJANO DE LA QUINTA DE DEPENDIENTES
CIRUGIA EN GENERAL

Renueva sus consultas el 15 de Octubre. Sus visitas a domicilio excepto para juntas y casos quirúrgicos quedan suspendidas temporalmente.

Consultas: Lunes, Miércoles y Viernes, de 3 a 5. Domicilio: D No. 200, Entre 21 y 23. Vedado. Teléf. F 4483.

E-1783 Indf. 1 Ag.

Dr. Manuel González Alvarez
CIRUJANO DE LA ASOCIACION DE DEPENDIENTES
CIRUJIA EN GENERAL

Consultas de 3 a 5. Martes, Jueves y Sábados. Campanario 59, entre Neptuno y Concordia. Teléfono A-9102. Residencia particular: calle 9 No. 33, entre F y G. Vedado. Teléfono F-2441.

E-1732 Indf. 1 Ag.

DR. MANUEL GALIGARCIA
Enfermedades Nerviosas y Mentales

Especialista de la Asociación Canaria. Médico de Visita de los Servicios de Nerviosos y P. Enagenados del Hospital Calixto García. Ayudante de la Facultad de Medicina. Consultas: $5.00, de 3 a 5 diarias. J 211, bajos, entre 21 y 23, Vedado. Teléfonos F-2775 y F-5885. Sanatorio para tratamientos. Real 68, Arroyo Naranjo. Informes en la consulta.

E-1790 Indf.

DOCTO ELPIDIO STINGER

Catedrático de la Universidad. Cirujano del Sanatorio "Covadonga". Cirujía general. Enfermedades de Señoras. Consultas de 2 a 4 p. m. los martes, jueves y sábados, M número 4. Teléfono F-2213.

E-2380 Indf. 3 Oct.

CORPORACION CLINICA

LUZ 44. TELEFONO A-0549, ENTRE AGUACATE Y COMPOSTELA
AGRUPACION DE MEDICOS CIRUJANOS Y ESPECIALISTAS

SE TRATAN TODAS LAS ENFERMEDADES. ANALISIS, inyecciones, medicina y cirujía general. ALMORRANAS: curadas radicalmente SIN OPERACION. Especialistas de señoras y niños. (OCULISTAS). BLENORRAGIAS, IMPOTENCIA, SIFILIS Y DEMAS ENFERMEDADES. CONSULTAS: $1.00; RECONOCIMIENTOS con aparatos: $2.00; RAYOS X: desde $5.00. PARTOS desde $10.00; RAYOS Ultra Violetas, corrientes, masajes, etc. Medicinales $2.00; RADIUM, operaciones y otros tratamientos. Precios BARATOS, (CONVENCIONALES). Horas: 1 a 5 TARDE y 7 a 9 NOCHE. TATUAJES, VERRUGAS, MANCHAS ETC., SON QUITADAS. Enfermedades nerviosas y mentales.

E-1024 Indf. 10 My.

DR. S. PICAZA
De los Hospitales de Paris y New York

Enfermedades del estómago, intestinos e hígado. Tratamiento eficaz de la colitis y afecciones biliares. Horas: de 2 a 4 o convencional, previo aviso. San Lázaro 246. Telf. F-4918. E-1867 Indf. 7 Ag.

DR. PEDRO A. BOSCH

Medicina y Cirujía, con preferencia partos, enfermedades de niños, del pecho y sangre. Consultas de 2 a 4. Aguiar 11. Teléfono A-6488. E-762 Indf. 1 Ab.

Dr. Alberto S. de Bustamante

Profesor de Obstetricia, por oposición. Especialidad: partos y enfermedades de señoras. Consultas los lunes y viernes de 1 a 3. Clínica Bustamante Núñez. Teléfono F-3057. Domicilio: 15, entre J y K, Vedado. Teléfono F-1862.

CLINICA BUSTAMANTE

J y 11, Vedado. Cirujía general y especial. Partos. Rayos X y Laboratorio. Teléfono F-1184. E-1777 Indf. 1 Ag.

COOPERACION MEDICA

Empedrado 47, casi esquina a Aguacate
Teléfono A-4152
Institución formada por Médicos Cirujanos y Especialistas

Cirujía y Medicina general. Enfermedades de señoras: cura rápida del flujo, servicio de enfermera. Ojos, garganta, nariz y oídos. Corazón y pulmones. Estómago e intestinos. Piel. Nerviosas, tratamiento especial de la Epilepsia. Venéreas: Blenorragia, Sífilis, Prostatitis, Espermatorrea, Impotencia, etc. Verrugas: se quitan sin dolor. Inyecciones de todas clases. Médicos a domicilio. Rayos X, Ultra-Violetas, Radium, Electricidad médica. Consultas: $1.00. Reconocimientos: $2.00. Visitas: $3.00. Tratamientos a precios económicos. Atenciones: de 9 a 11 (mañana), de 1 a 5 (tarde) y de 7 a 9 (noche).

"POLICLINICA HABANA"

Suárez 32. Teléfono M-6233.
DR. GUILLERMO LEON
Director Facultativo

De Medicina y Cirujía en general. Especialista para cada enfermedad. Consultas de 1 a 5 de la tarde y de 8 a 9 de la noche. Consultas especiales, dos pesos. Reconocimientos $2.00. Enfermedades de señoras y niños. Garganta, nariz y oídos (OJOS.) Enfermedades nerviosas, estómago, corazón y pulmones, vías urinarias, enfermedades de la piel, blenorragia y sífilis, inyecciones intravenosas para el asma, reumatismo, tuberculosis, obsedida, partos, hemorroides, diabetes y enfermedades mentales etc. Análisis en general. Rayos X, masajes y corrientes eléctricas. Los tratamientos y sus pagos a plazos. Telf. M-6233. E-1810 Indf. 1 Ag.

EZCEMAS, ALMORRANAS

Ezcemas por antiguos que sean, se garantiza su curación por un procedimieno especial. Inyecciones intravenosas para Reumatismo, Raquitismo, Linfangitis, Dispepsias y Blenorragia. Neurastenia por el procedimiento del doctor Monin. Electricidad Médica para Parálisis y Nerviosismo. Estrechez uretral y sífilis, curación garantizada. Almorranas: son curadas sin operación ni dolor, pudiendo el enfermo continuar sus trabajos diarios. Análisis orina: 2 y 3 pesos completo. Inyecciones generales a 50 centavos. Curaciones por contrato. Análisis: Sangre, Esputos, Heces Fecales. Consultas: 1 a 4 y 8 a 9 noche diarias. Pobres gratis. Médicos Especialistas. Acosta 64. Teléfono A-1704.

E-1963 Indf. 1 Sep.

ANALISIS DE ORINA

Completo dos pesos. Prado 62 esquina a Colón. Laboratorio Clínico Químico del doctor Ricardo Albaladejo. Telf. A-3344.

E-1788 Indf. 1 Ag.

Dr. Alfonso E. Milla Solsona
CURA RAPIDA DEL FLUJO

Especialista Enfermedades Señoras. Servicio de Enfermeras. Tratamiento médico. Enfermedades: útero (matriz), ovarios y trompas. Consultas: Martes, jueves y sábados. De tres a seis. Pobres: miércoles y viernes. San Rafael 103. Telf. U-1680.

E-636 Indf. 23 My.

Dr. J. A. Hernández Ibáñez

CIRUJANO UROLOGO DE LA ASOCIACION DE DEPENDIENTES
ENFERMEDADES VENEREAS. VIAS URINARIAS, ENDOSCOPIA Y CIRUJIA DE LAS VIAS URINARIAS

Durante la ausencia del doctor Hernández Ibáñez en los Estados Unidos, se hace cargo de su clientela y consulta el doctor Rafael Ferrer y del Castillo. CONSULTAS: Neptuno numero 78 esquina a Manrique. De 11 a. m. a 1 p. m. y de 3 a 6 p. m. Teléfono A-5469. Habana. E-1804 Indf. 1 Ag.

DR. BENITO DURAN CASTILLO
MEDICO CIRUJANO
DE LAS UNIVERSIDADES DE SANTIAGO DE COMPOSTELA, MADRID Y HABANA.

Premio extraordinario, por oposición, de la Facultad de Medicina de Santiago de Compostela. Diplomado del Instituto Rubio de Madrid. Médico de la Asociación de Dependientes del Comercio de la Habana. Medicina y cirujía en general. Especialista en enfermedades de los pulmones, bronquios y pleuras. Consultas de 4 a 6

Montoro 24 altos. Teléf. U 1505
E-1411 Indf. Jn. 30.

DR. ABRAHAM PEREZ MIRO

J. C. Zenea (Neptuno) 92. Consultas de 2 a 5. Teléfono A-9203.

E-2706 Indf. 22 Nov.

DR. JOSE A. TABOADELA
MEDICINA EN GENERAL

Con especialidad Nutrición y Vías Digestivas, Diabetes, Obesidad, Artritismo, Enflaquecimiento. Planes de alimentación infantil, Estómago, Intestinos, hígado y páncreas. Tratamientos de probada eficacia para las Colitis y ciertas Apendicitis. Lunes, miércoles y viernes, de 2 a 4. Teléfono A-6622. Reina 120.

E-1913 10 Oct.

DR. GONZALO PEDROSO
CIRUJANO DEL HOSPITAL MUNICIPAL DE EMERGENCIAS

Especialista en vías urinarias y enfermedades venéreas. Cistocopia y Cateterismo de los uréteres. Cirujía de vías urinarias. Consultas de 10 a 12 y de 3 a 5 p. m. en la calle de Avenida de la República 254. E-1728 Indf. 1 Ag.

DR. J. LYON

De la Facultad de Paris. Especialidad en la curación radical de las hemorroides sin operación. Consultas de 1 a 3 p. m. diarias. Calle 17 número 451, entre 8 y 10, Vedado. E-1812 Indf. 1 Ag.

DR. RICARDO ALBADALEJO

Especialista en vías urinarias. Tratamiento especial para la blenorragia, impotencia y reumatismo. Electricidad Médica y Rayos X. Drado 62, esquina a Colón. Consultas de 8 a 12 a. m. y de 1 a 5 p. m. Teléfono A-3344.

E-1787 Indf. 2 Ag.

DR. SANCERNI GOÑI

Especialista en enfermedades del pecho. Médico del Centro Gallego. Merced 42 Consultas de 3 a 5. Teléfono A-4305.

E-1649 Indf. 3 Ag.

DR. JOSE VARELA ZEQUEIRA

Profesor de Anatomía de la Universidad Cirujano Jefe de la Asociación Cubana de Beneficencia. Cirujía en general. Especialidad: Cirujía de la mujer. Consultas de 4 a 5. Gervasio 126 entre San Rafael y San José. Teléfono U-5410.

POLICLINICA INTERNACIONAL

Director: doctor David Cabarrocas, Lealtad 143, entre Salud y Dragones. Teléfono A-0544. Consultas especiales de 10 a. m. a 6 p. m., los sábados de 9 a 12 a. m. Para pobres: primera atención médica con motivo de una consulta reconocimiento, examen de Rayos X, análisis parcial, orina, incisión, accesos, inyección intravenosa de Neosalvasán o cualquier otra inyección, cura corriente eléctrica, masaje agua caliente, puverización vapor, completamente gratis para pobres. Inyecciones especiales para Reumatismo, Anemia, enfermedades de la piel, Sífilis, venéreas, fiebres en general. Tuberculosis, Cáncer, Enfermedad de señoras, Corazón, Riñones, Hígado. Estómago e Intestinos. Sistema nervioso, análisis completo de orina y análisis exudado para venéreos, aplicaciones de aparatos de yeso, análisis sangre para sífilis, raspado uterino. Partos y Cirujía en general. Se regala medicina al pobre. Se dan horas especiales a $5 E-1809 Indf. 1 Ag.

F. GARCIA CAÑIZARES

Catedrático Titular de la Universidad. Director Facultativo del Centro Balear. Médico de Visitas del Hospital de Paula. Medicina general. Especialista en enfermedades venéreas, sifilíticas y de la piel. Gral. Aranguren (Campanario) No. 119. Consultas: lunes, miércoles y viernes, de 3 a 5. No hace visitas a domicilio.

E-472 Indf. 7 My.

DR. J. B. RUIZ

Catedrático de la Universidad. De los Hospitales de Filadelfia, New York y Calixto García. Especialista en vías urinarias y enfermedades venéreas. Exámenes Uretroscópicos y Cistoscópicos. San Lázaro 221-C, de 1 a 3. Telf. U-6351. Para pobres de 10 a 12.

E-928 Indf. 1 My.

DR. ROGELIO PARERA
MEDICO CIRUJANO

Consultas de 1 a 3 p. m.
Gratis para los pobres Martes y Viernes.
Belascoaín 227, altos.
Teléfonos A-6766—F-1289.
E-443 31 Mzo.

DR. CELIO R. LENDIAN

Consultas todos los días hábiles de 3 a 5 p. m. Medicina interna especialmente del corazón y de los pulmones. Partos y enfermedades de niños. Calle 4 esquina a 11, número 15, Vedado. Teléfono F-3868.

E-1796 Indf. 1 Ag.

DR. RODRIGUEZ CUELLAR

Tratamientos modernos de las enfermedades nerviosas, broncopulmonares, matriz y secretas en general. Aplicación de los últimos métodos de actinoterapia, serovacunas e inyecciones de oro, endovenosas para la tuberculosis. Tratamientos científicos, rápidos para las enfermedades del estómago, corazón, riñones y sangre. De 12 a 2, reconocimientos: 5 pesos. Consulta: $2.00. Gratis: de 3 a 4. Tel. A-7820. Campanario 197 (entre Figuras y Consepción de la Valla. E-1199 2 Julio.

DR. GONZALO AROSTEGUI

Médico de la Casa de Beneficencia y Maternidad. Especialista en las enfermedades de los niños. Médicas y Quirúrgicas. Consultas de 12 a 2. G número 116, entre Línea y 13, Vedado. Telf. F-4233.

E-1776 Indf. Agosto.

DR. RAMON ASCANIO

Sub-Director del Hospital Nacional General Calixto García
Cirujía y enfermedades de señoras.

Consultas: calle 23 No. 183, entre H e I, Vedado. De 5 a 7 p. m. Telf. F-2618.

E-1536 Indf. Ag. 16.

DOCTOR ELPIDIO STINGER

Cirujano de la Quinta Covadonga, Catedrático de la Universidad de la Habana. M número 4, Vedado. Teléfono F-2213. De regreso de su viaje a Europa y Estados Unidos, reanuda sus consultas los Martes, Jueves y Sábados, de 2 a 4 p. m. Cirujía General E-2380 Indf. 15 Oct.

DR. GOMEZ DE ROSAS

Cirujano Director de la Policlínica Nacional. En fermedades de señoras, estómago, vías biliares y cirujía general. Consultas de 3 a 5. Cerro 551. Telf. A-2560.

E-1895 In. 16 Ag.

DR. ABELARDO LABRADOR

Consultas gratis para pobres de 8 a 12 de la mañana. Pagas de 3 a 6 p. m. Angeles 3, entre Reina y Estrella. Teléfonos A-0801 y U-2256. Especialidad en enfermedades de señoras, flujos crónicos, metritis etc. Partos, venéreo y sífilis, blenorragias, enfermedades de los pulmones en todos sus periodos, asma, bronquitis crónica, enfermedades del corazón y riñones, diabetes, reumatismo crónico, enblanquecimiento. Tratamientos especiales por inyecciones neosalvasán, etc.

E-52 Indf. 10 Mar.

ENFERMEDADES SECRETAS

Antiguas, mal curadas y prostatitis, impotencia, esterilidad. Curaciones garantizadas en pocos días, sistema nuevo alemán. Dr. Jorge Winkelmaun, especialista alemán, 30 años de experiencia. Manrique, 5-A, a todas horas.

E-1797 Indf. 17 Ag.

Dr. Francisco Javier de Velasco

Afecciones del corazón, pulmones, estómago e intestinos. Consultas los días laborables de 12 a 2. Horas especiales previo aviso. Salud 34. Teléfono A-5418.

E-1784 Indf. 1 Ag.

DR. E PERDOMO

Vías Urinarias, estrechez de la orma, venéreo, hidrocele, sífilis, impotencia. Calle D y 11, Vedado. De 1 a 4. Telf. F-4822.

E-1810 Indf. 1 Ag.

DR. J. M. VERDUGO
DE LA FACULTAD Y HOSPITALES AMERICANOS Y PARIS

Estómago e intestinos.

Tratamiento eficaz de la úlcera estomacal y duodenal y de la colitis en cualquiera de sus periodos. Hígado y afecciones biliares. Enfermedades de la nutrición. Consultas de 1 a 3. Horas especiales previo aviso. Prado 60 bajos. Teléfono A-4425. E-1069 Indf. 1 Mar.

DR. ARISTIDES MESTRE

PROFESOR DE LA UNIVERSIDAD Médico del Departamento de Niños del Hospital de Dementes de Mazorra. Niños anormales. Enfermedades nerviosas y mentales de la infancia. Consultas: Martes y Sábados, de 9 a 12 m. D número 220, esquina a 23. Vedado. Telf. F-1706.

E-1934 Indf. 3 Sep.

DR. BIENVENIDO GIROUD LESCANO

Medicina interna, sistema nervioso, cerebro y pulmón. Tratamiento de la tuberculosis con la sacocricina combinada. Rayos X. Radiografía electroterapia, tratamiento del bocio sin operación. Consultas de 3 a 5. Infanta 75 letra F. Teléfonos M-2014 y U-2064. E-1830 Indf. 1 Ag.

HEMORROIDES

Curadas sin operación, radical procedimiento, pronto alivio y curación, pudiendo el enfermo seguir sus ocupaciones diarias y sin dolor. Consultas de 1 a 5 de la tarde. Suárez 32. Policlínica P. Teléfono M-6233. E-1810 Indf. 1 Ag.

DR. RICARDO CUERVO BARRENA

De los Hospitales Mount Sinai y Post Graduate de New York. Medicina en general. Especialista en enfermedades del aparato circulatorio, (enfermedades del corazón, hipertensión, arterio-esclerosis, aortitis, enfermedades de las venas, etc). ELECTROCARDIOGRAFIA Y POLIGRAFIA. Consultas de 9 a 11 ($2) y de 3 a 5 de la tarde ($10) en Escobar 33. Telfs. A-0482 y U-1353. E-1923 Indf. 1 Sep.

DR. MANUEL VIAMONTE

Catedrático Auxiliar de Radiología y Fisioterapia de la Universidad
RADIOLOGO DE LA QUINTA "COVADONGA"

Concordia 64-A, esquina a Lealtad. Teléfono A-6698. De 9 a 10 a. m. y de 1 a 5 p. m. Rayos X. Radium. Radioterapia Profunda. Luz Ultravioleta y Electricidad Médica. E-1900 Indf. 1 Ag.

DR. GUILLERMO LOPEZ ROVIROSA

Enfermedades de las Glándulas Internas, Nutrición, Nerviosas y Mentales. Debilidad sexual, pérdidas, impotencias. Niños anormales atrasados, raquíticos. Bocios. Afecciones de la piel y de la sangre. Dispepsias, Colitis, Vías respiratorias. Rayos Ultravioletas aplicados al tratamiento de las afecciones de la piel acne, etc.) caída del cabello, calvicie, raquitismo, anemias etc. Electroterapia, corrientes D'Arsonvalización, diatermia, extirpación de verrugas, etc. San Lázaro 331, entre Infanta y Basarrate, de 5 a 7 p. m. Domnigos de 4 a 6. Telf. U-3221. Consultas por correspondencia: $6.00. Giro postal.

E-1873 Indf. 7 Agosto.

Dr. Manuel Alvarez Ruelland
MEDICO

Especialista en enfermedades del aparato digestivo. Consultas de 8 a 12 a. m. Calle 12 No. 7, Vedado.

E-1586 Indf Ag. 18.

CIRUJANOS DENTISTAS

DR. SALVADOR VIETA Y MORE
CIRUJANO DENTISTA

Curaciones rápidas de todas las afecciones de la boca por procedimientos modernos, especialidad en piorrea, abcesos y curaciones de todos los dientes muelas y raíces desahuciadas evitando las extracciones. Haciéndose cargo además de todos los trabajos concernientes a su profesión. Consultas y operaciones de 2 a 5. Calle 9 esquina a i, altos, Vedado. Teléfono F-4677.

E 1772 Ind. 21 Agost

DR. J. HERNANDEZ CALZADILLA
Cirujano Dentista

Especialista en extracciones sin dolor ni peligro en niños y señoras en estado, con anestesia local o gas. Cura completa de dientes flojos y piorrea alveolar. Puentes y planchas de todas clases modernas sin encías. Trabajos de ortodoncia. Arreglo puentes, planchas partidas, faltas de dientes dejándolas nuevas. Consultas diarias hasta las 10 de la noche. Reina 76, bajos. Teléfono A-7527.

E-1817 Indf. 1 Ag.

Dr. Armando Roig y Palenzuela
MEDICO CIRUJANO DENTISTA

Consultas de 2 a 6, Plácido No. 49, altos, Habana. Telfs. I-2592 y M-8002.

E-773 Indf. 1 Ab.

DR. GUERRERO DELANGEL
DENTISTA MEJICANO

Técnica especial para extracciones. Facilidades en el pago. Horas de consultas: de 8 a. m. a 3 p. m. A los empleados del comercio, horas especiales para la noche. Trocadero 63-B, frente al café "El Día". Teléfono M-6395.

E-1811 Indf. 1 Ag.

DR. L. SAEZ MORENO
CIRUJANO DENTISTA

Consultas todas las noches de 7 a 10, especial para personas que trabajan de día. Por el día doy hora fija a cada cliente. Trabajos rápidos, garantizados y económicos. (Doy facilidades de pago.) Neptuno 234, altos, entre Espada y San Francisco. Teléfono U-1986.

E-1066 Indf. 12 My

DOCTOR ANTONIO A. CASTELL
MEDICO CIRUJANO DENTISTA

Especialista del Centro Catalán. Curación de la Piorrea Alveolar, por la Vacuna Autógena y la Radio-Actinoterapia. Encías sangrantes. Caries dentarias en todos sus grados. Neuralgias. Operaciones sin dolor. Rayos X y demás investigaciones clínicas. Trabajos Dentales de todas clases. Aguila 110. Teléfono A-7986, de 8 a 11 y de 1 a 7.

E-1988 Indf. 26 Sep.

DR. VALDES MOLINA
CIRUJANO DENTISTA

San Lázaro 205 (bajos) esq. a Escobar. Teléfono A-8583. Dentaduras de 15 a 30 pesos. Trabajos se garantizan. Consultas de 8 a. m. a 5 p. m. Los domingos hasta las 12 m.

E-1885 Indf. 1 Ag.

OCULISTAS

DR. MARTINEZ FERRER

Enfermedades de los ojos. Calle A 194 (entre 21 y 23). Vedado. Consultas de 2 a 4. Teléfono F-3474.

CONSULTA DE ENFERMEDADES DE LOS OJOS
DR. FRANCISCO M. FERNANDEZ
—Y—
DR. LUIS R. FERNANDEZ
OCULISTAS

Consultas de 9 a. m. a 11 a. m.
Prado 105. Teléfono A-1540.
E-1912 Indf. 11 Sep.

DR. HORACIO FERRER
ESPECIALISTA EN LAS ENFERMEDADES DE LOS OJOS

Consultas de 2 a 5 de la tarde. Consultas por la mañana a horas previamente concedidas. Ave. Wilson y L. Vedado. Teléfono F-4831. E-1780 Indf. 1 Ag.

DR. C. E. FINLAY F. A. C. S.
PROFESOR DE OFTALMOLOGIA

Especialista en enfermedades de los Ojos y de los Oídos.
Calle J 130, entre Línea y 15. Vedado.
Teléfono F-1173.
Consultas de 11 a 12 y de 2 a 4 y por convenio previo.
E-1807 Indf. 1 Ag.

DR. JOSE ALFONSO
OCULISTA

Garganta, nariz y oídos. Consultas de 2 a 4. Máximo Gómez 336. Telf. M-2330.

E-1703 Indf. 1 Ag.

DR. ALIPIO C. PORTOCARRERO
OCULISTA
GARGANTA, NARIZ Y OIDOS

Consultas de 12 a 4.
San Nicolás No. 52. Habana.
Telf. A-8627. E-1795.

M.E.C.D. 2016

TELEFONOS
A-3333 A-1014

ANUNCIOS CLASIFICADOS DEL DIARIO DE LA MARINA

TELEFONOS
A-3333 A-1014

DR. JORGE L. DEHOGUES
OCULISTA
Consultas y elección de lentes de 11 a 13 y de 3 a 5. Horas especiales, previo convenio. Aguila 94. Teléfono A-3941.

GIROS DE LETRAS
ZALDO Y COMPAÑIA
Cuba números 76 y 78
Hacen giros de todas clases sobre todas las ciudades de España y sus pertenencias. Se reciben depósitos en cuenta corriente. Hacen pagos por cable, giran letras a corta y larga vista y dan cartas de crédito sobre Londres, París, Madrid, Barcelona y Nueva York, New Orleans, Filadelfia y demás capitales y ciudades de los Estados Unidos, Méjico y Europa, así como todos los pueblos.
E-1746 Indf. 1 Agosto.

J. BALCELLS Y CIA.
S. en C.
San Ignacio Núm. 33
Hacen pagos por el cable y giran letras sobre New York, Londres, París y sobre todas las capitales de España, Islas Baleares y Canarias. Agentes de la Compañía Inglesa de Seguros contra Incendios "The Royal". Administración de Bienes.
E-1742 Indf. 1 Agosto.

N. GELATS Y COMPAÑIA
103, Aguiar 103, esquina a Amargura. Hace pagos por el cable. Facilita cartas de crédito y giran pagos por cable; giran letras a corta y larga vista sobre todas las capitales y ciudades importantes de los Estados Unidos, Méjico y Europa, así como sobre todos los pueblos de España, Londres, París, Hamburgo, Madrid y Barcelona.
CAJAS RESERVADAS
Las tenemos en nuestra bóveda, construida con todos los adelantos modernos y las alquilamos para guardar valores de los interesados. En esta oficina daremos todos los detalles que se deseen.
N. GELATS Y COMPAÑIA
BANQUEROS

A ALQUILER CASAS

- A- 1—Habana
- A- 2—Vedado
- A- 3—Cerro
- A- 4—Jesús del Monte
- A- 5—Víbora y A. Apolo
- A- 6—Luyanó
- A- 7—Regla y Guanabacoa
- A- 8—Marianao
- A- 9—Diversos lugares

A1. Habana

SE ALQUILA, San Rafael No. 106, altos, compuesto de sala, saleta, comedor corrido al fondo, 5 grandes habitaciones, dobles servicios sanitarios. La llave en los bajos. Informes: Fábrica de cigarros "La Moda". Campanario No. 224. Telf. A-1882. A-1 S-7983 7 Oct.

ENSANCHE DE LA HABANA
Se alquilan los ventilados altos de Bruzón número 21 y Bruzón número 25. Precio reajustado. Llave en la bodega. Informes: teléfono M-7623. A-1 46302 12 Oct.

SE ALQUILAN los hermosos bajos de Amargura No. 71, para familia de gusto. A-1 46328 10 Oct.

SE ALQUILA en Domínguez 33, departamento con 3 habitaciones, patio, cocina y demás servicios. Informan en Sol 33. Telf. A-3426. A-1 46347 11 Oct.

SE ALQUILAN los altos de Merced esquina a Compostela, muy frescos, agua abundante, propios para matrimonio o corta familia. Informan en la bodega. Telf. M-5770. A-1 S-7993 7 Oct.

JOVELLAR No. 8, entre Aramburu y Hospital; alquilo magníficos apartamentos altos y bajos, compuestos de sala, saleta, 3 grandes habitaciones, comedor, baño completo, cocina y calentador de gas, cuarto y servicio de criado, agua abundante. Ultimo precio: $65.00. Informan en el apartamento No. 4. Teléfonos M-1429 y U-2259. A-1 S-7992 14 Oct.

SE ALQUILA tercer piso, San José No. 222, esquina a Mazón. Sala, saleta, 3 cuartos, cuarto de baño, cocina gas, cuarto criado. La llave en la bodega. Informan: teléfono F-5934. A-1 S-7996 14 Oct.

VIVA cerca de la oficina. Obrapía 63, edificio moderno, se alquila un piso compuesto de sala, saleta, cinco habitaciones, baño intercalado, servicio para criados, cocina de gas y abundante agua. Precio, 65 pesos. Informes y llaves, bajos, almacén. Teléf. A 8062. A1 46169 6 Oct.

EN $70.00 SEGUNDO piso, Compostela número 109, esq. a Muralla, sala, recibidor, comedor, 5 cuartos, baño, cocina, servicio de criados. Llave en los bajos. La Elegante, informes: A. Roces, Muralla núm. 8, teléf. A 2688. A1 46203 18 Oct.

SE ALQUILA el primer piso de San Lázaro núm. 177 de esquina, vista al Malecón y mar, propio para matrimonio o corta familia; con servicios modernos. Llave e informes en la bodega. A1 S7970 6 Oct.

EN EL ENSANCHE de la Habana se alquila la casa de Pozos Dulces esquina a Bruzón. Portal, sala, 2 cuartos, comedor, baño intercalado, cocina de gas y terraza. Informan en la bodega de la misma. A-1 S-7959 7 Oct.

ALQUILO primer piso. Belascoaín esquina San Miguel, altos La Noble Habana. Cuatro cuartos y cuarto criados, sala, recibidor, terraza, cocina, comedor todo amplísimo de reciente fabricación, alegre y fresca. Informan: peletería. A-1 46166 9 Oct.

SAN MIGUEL 254, letra I. Se alquilan estos amplios y ventilados bajos, compuestos de sala, recibidor, comedor, cuatro cuartos, cocina, servicios, patio etc. Las llaves en la misma. Informa: Señor Palá. Teléfonos A-1191 o A-1192, de 9 a 12 y de 3 a 5, días laborables. A-1 45846 6 Oct.

VALLE 37 altos entre Infanta y Basarrate, sala, comedor, 3 habitaciones, otra en la azotea con servicios, baño moderno, cocina de gas, informes y llave en los bajos. A1 S7947 5 Oct.

SE ALQUILAN los hermosos y ventilados altos compuestos de sala, recibidor, 4 habitaciones, baño intercalado y cocina de gas. Cerca de Carlos Tercero, en Pocito 42. A-1 46004 5 Oct.

SE ALQUILA el frente bajo de Carmen, 52, cerca de Vives, a dos cuadras de la Plaza, una hermosa sala, muy fresca. Informan: los altos. A-1 46003 5 Oct.

SE ALQUILA un segundo piso en $30.00. Jesús María núm 83, esq. a Compostela. 3 departamentos, comedor y demás servicios. La llave planta baja, bodega. Informan M 4454. Apodaca y Cienfuegos, bodega. A1 S7940 10 Oct.

INFANTA 102 entre San Rafael, San José se alquila departamento muy cómodo fresco, 2do. piso núm. 35 con cuatro departamentos, baño completo, cocina gas nueva, llaves, bodega esquina, informes A 3568. A1 46020 6 Oct.

SE ALQUILA el cómodo, amplio y fresco tercer piso de la bien situada casa Consulado núm. 24, a media cuadra del Prado. Las llaves en el primer piso. Informan en la Notaría del doctor Carlos A. Obregón, Aguiar núm. 81 y 83. A1 46014 12 Oct.

$50 PARQUE MACEO
a dos cuadras y una de Marina, alquilo modernos altos 27 núm. 7 sala, comedor, 3 cuartos, baño intercalado. Llave número 2. Informes, M 6014. A1 46091 5 Oct.

ALQUILO en Animas 150 un piso alto con sala, saleta, tres cuartos comedor al fondo elevador y agua garantizada sesenta y cinco pesos A1 46083 7 Oct.

EDIFICIO MENENDEZ
Alquilo un segundo Virtudes 119-B esquina a Escobar, lindísimo piso muy barato, sala, comedor, tres habitaciones, baño intercalado, cocina gas, cuarto y servicios de criados. Llave en el café y azotea. A1 S7942 12 Oct.

ALQUILO los espléndidos bajos Animas 150, propios para profesional tiene garage y se da en precio de situación. A1 46081 7 Oct.

UN PISO alto, dos bajos, independientes, modernos, Santiago 36, entre Jesús Peregrino y Pocito. Sala, comedor, tres cuartos, baños intercalados. Llaves bodega. A-6523. A-1 46174 6 Oct.

SE ALQUILAN los bajos de Manrique 230, espaciosa sala, saleta, tres cuartos, todo muy amplio. Informan: Neptuno 218. Telf. U-3915. A-1 46344 7 Oct.

SAN LAZARO 98, alto interior, independiente, sala, dos cuartos, cocina gas, servicio etc. Precio 30 pesos. Informes: M 2863. Noche F 2124. Llave en altos del frente. A1 46259 18 Oct.

BUENA bonita y barata, alquilo los modernos bajos de Esperanza 144 entre Figuras y Carmen, con sala, recibidor, dos cuartos, baño completo, cocina de gas y patio, la llave en la bodega. Informan en Amistad 118. Teléfono A 3756. A1 46251 6 Oct.

GERVASIO 180
Bajos, sala, recibidor, cinco habitaciones, dos baños intercalados, comedor al fondo, cocina de carbón y gas y cuarto y servicio de criados. Precio $110. Informan F 2134. A1 46225 8 Oct.

OQUENDO 1-B, ALTOS
Sala, saleta, tres habitaciones, baño moderno, cocina de gas y carbón, servicio de criados. Cerca del Colegio de la Inmaculada. Precio 60 Informan F 2134. A1 46226 8 Oct.

SE ALQUILAN los bajos de Corrales 143, sala, comedor, 6 habitaciones, buenos servicios, patio y traspatio, propia para familia o Industria precio de situación. Llave altos. Informan F 1399. A1 S7977 7 Oct.

ALQUILO, Inquisidor y Luz, 27, casa grande: hermosa sala, cuartos espaciosos en los tres pisos, propia para inquilinato. Llaves: lechería al lado. Informan A-6523. A-1 46175 6 Oct.

MERCADERES 16, altos. Alquilo arreglado y limpio este piso, con sala, comedor, baño, 5 cuartos etc. Llaves en el mismo. Informes: A-6523. A-1 46178 9 Oct.

AGUIAR 18, altos, próximo Malecón. Alquilo precioso piso. Sala, saleta, cuatro cuartos, comedor. Verlo 4-6. A-1 45922 6 Oct.

$40.00 ALTOS modernos muy frescos, 3 habitaciones, sala, comedor, baño completo intercalado. $19 apartamentos 2 habitaciones, baño cocina, 4 luces, agua abundante. Entre 2 líneas tranvía. Vigía y Fernandina. A1 45876 11 Oct.

CONCORDIA 168, esquina alquilo modernos 1er. y 2do. piso, muy frescos, sala, saleta, cuatro habitaciones, cuarto criadas, demás servicios completos. Llave en la fonda teléf. U 4827. A1 45900 9 Oct.

HABANA 102 ALTOS
esquina Obrapía sala, comedor 3 cuartos, hall, baño cocina, cuarto alto $60. Teléf. FO 2213. A1 45831 5 Oct.

SE ALQUILA un piso en Neptuno núm. 16 altos, compuesto de 4 cuartos, sala, recibidor, comedor y doble servicio sanitario. Informan en los bajos. A1 S7886 9 Oct.

SE ALQUILAN los bajos de la casa calle Plácido antes Bernaza núm. 12, para establecimiento o comisionista que sea estable en la ciudad informan San Anastasio núm. 76 entre San Francisco y Concepción, Lawton teléfono X 2451 de 12 a 1 y de 6 a 10 p. m. A1 45838 11 Oct.

SE ALQUILAN los bajos modernos de Virtudes 90, entre Campanario y Perseverancia, con recibidor, sala, tres habitaciones, baño completo intercalado y servicios de criados. La llave en el alto. Informes: A-6420. A-1 45757 8 Oct.

PEÑA POBRE 7-A, altos y bajos, entre Habana y Aguiar. Se alquilan, con sala, comedor, tres grandes cuartos, cuarto y servicios de criados. La llave en el número 7. Informes: A-6420. A-1 45755 8 Oct.

EN EL SUNTUOSO Edificio Marta, Consulado 7 y 9, casi esquina a Prado, se alquilan los lujosos segundo y cuarto pisos, todo el confort moderno. Precio razonable. Hay elevador día y noche. Informes el portero. A-1 45754 8 Oct.

ALAMBIQUE No. 4, altos muy frescos Sala, saleta, tres cuartos, baño etc. Informan: teléfono M-6570. Consulado 13, altos. La llave en los bajos. A-1 S-7856 7 Oct.

ALQUILO la casa Jesús María 91 propia para comercio o cosa análoga. Informan F 5051. A1 45893 7 Oct.

SE ALQUILA San Rafael 117 esquina a Gervasio casa moderna, sala, comedor, 2 habitaciones y servicios completos. la llave en los bajos. Bodega. Informes Joyería "El Gallo". A 2738. A1 45895 11 Oct.

AGUILA NUMERO 307
Entre Misión y Esperanza, 2do. piso. Se alquila: sala, saleta, 4 cuartos, baño completo intercalado, cuarto y servicio para criado, cocina de gas. Precio: $50.00. Línea No. 2. Teléfono F-1632. A-1 S-7859 7 Oct.

SUBIRANA y Peñalver, se alquilan bajos y altos. Sala, comedor, 3 cuartos, baño intercalado, cuarto de criados, servicios y cocina. Informan: teléf. F 2444. A1 S7895 11 Oct.

SE ALQUILAN los altos de Estrella No. 129, con 5 habitaciones y baño intercalado y servicios de criados, muy frescos. Las llaves en los bajos. A-1 45965 5 Oct.

SE ALQUILAN los altos y bajos de la casa Bayona número 9, casi esquina a Merced. La llave en la bodega. Informan en Muralla y Compostela, peletería "La Gran Señora". A-1 45981 6 Oct.

VIRTUDES número 171, letra C. Se alquilan en módico precio, cómodos y frescos altos y bajos. Llave en el No. 171-B, altos. Informan: calle 13 número 34, Vedado. Teléfono F-2410. A-1 S_7922 5 Oct.

NEPTUNO No. 61, se alquila piso alto, con sala, recibidor, 5 cuartos, baño intercalado, comedor, pantry, cocina y servicio de criados. Llave en los bajos. Informan: calle 13 número 34. Telf. F-2410. A-1 S-7921 5 Oct.

SE ALQUILAN los modernos altos tercer piso Corrales número 223, con servicio de criado, sala, comedor, 3 habitaciones, en $40.00. Informan: M-5012. A-1 S-7923 7 Oct.

SE ALQUILAN los altos de Angeles número 58, esquina a Corrales. Sala, comedor, 3 habitaciones, baño completo. Informan: teléfono M-5012. A-1 S-7924 7 Oct.

ZANJA 144-A. Se alquila una casita planta baja, compuesta de sala, 2 cuartos, cocina y servicio sanitario. Informa la encargada. A-1 45984 7 Oct.

SE ALQUILAN las casas: Bernaza 48 primer piso: sala, saleta, cuatro habitaciones, sesenta pesos. Bernaza 18, primero izquierda: tres habitaciones, cincuenta y cinco pesos. Tercero derecha y tercero izquierda: tres habitaciones, cincuenta pesos. Cárdenas 5: sala, saleta, tres habitaciones. Tercero derecha y tercero izquierda: cuarenta y cinco pesos. Cárdenas 62, bajos: tres habitaciones, cuarenta y cinco pesos. Llaves e informes: Zulueta 36-G. Telf. A-9266. A-1 45991 12 Oct.

VILLEGAS 109
Casi esquina Muralla, gran piso, 5 habitaciones, sala, recibidor amplio, comedor, servicios modernistas. Precio situación. Informes: Muralla 103. F-5506. A-1 45159 5 Oct.

SE ALQUILAN en Monte, Matadero y Cristina, casas nuevas desde 40 pesos en adelante; también se alquilan locales para establecimientos. Informan en Cristina 4-B, oficina. A-1 S-7773 13 Oct.

AGUACATE 1, altos. Sala, dos cuartos baño intercalado, comedor, cocina gas cuarto azotea con servicio. Informan: Consulado No. 13, altos. Telf. M-6570. A_1 S-7857 7 Oct

ALQUILO segundo piso, Aguila No. 29, casi esquina Trocadero. Sala, saleta, tres habitaciones, baño intercalado, comedor al fondo. La llave en el mismo. Teléfono A-9020. A-1 45731 8 Oct.

SE ALQUILAN modernos altos de esquina de fraile, de Gervasio y Concordia. Sala, comedor, cuatro cuartos, baño intercalado, cuarto y servicio de criados, cocina de gas y carbón. A-1 45733 6 Oct.

INFANTA 22, por San Miguel, acera de la brisa, alquilo hermoso primer piso, compuesto de terraza, sala, saleta, 4 habitaciones, precioso baño intercalado, comedor al fondo, cocina gas, cuarto y servicios de criados, agua fría y caliente, abundante. Informan: bodega. A-1 41499 6 Oct.

VILLEGAS 111, EDIFICIO LAVIN
Se alquila una espléndida casa con sala, recibidor, tres habitaciones, baño intercalado, comedor, pantry, cocina de gas, cuarto para criados, con sus servicios. Precio de actualidad. Para más informes en los bajos. Teléfono A_9745. A-1 S-7560 6 Oct.

SE ALQUILAN los magníficos altos San Lázaro y Perseverancia. Cinco cuartos, sala, saleta, comedor, cocina, dos baños y mucha agua. Ultimo precio: 90 pesos. Informa: doctor Trelles, Cuba 76. Teléfono A-2858. A-1 45750 7 Oct.

MARQUES González número 14, casi esquina a Zanja, edificio moderno. Alquilo piso bajo y alto: sala, recibidor, 2 habitaciones, comedor, baño, cocina gas. Ferretería Belascoaín No. 71. U-5215. A-1 S-7558 7 Oct.

O'REILLY 80. Entre Aguacate y Villegas. Se alquila el moderno y espacioso piso principal propio para profesional, escritorio o casa de confecciones. También reune condiciones para familia de gusto. Abierto de 3 a 5. Informes: Amargura No. 54 Teléfono A-5269. A-1 45764 7 Oct.

SE ALQUILAN los modernos altos Animas y Manrique compuestos, sala, comedor, cuatro habitaciones, la llave en los bajos. Informan San Rafael 113. A1 45671 5 Oct.

ALQUILO en $35 los bajos Escobar 154, sala, comedor, 2 cuartos, cocina y servicios. La llave en los altos. Informes Reina 21 altos. A1 S7841 12 Oct

ALQUILO frescos, amplios altos. Sala, saleta, comedor, 4 cuartos, dobles servicios, baño intercalado. Malecón 304-A, entre Gervasio Escobar. La llave allí. A-1 45725 7 Oct.

SE ALQUILA
La casa Príncipe No. 2, esquina a Hornos, con una habitación alta. Para informes: la bodega de al lado. Y para más informes llame al FO-2716. A-1 S-7864 6 Oct.

ALQUILO casitas chiquitas bajas, Oquendo y Pocito, bodega. Otra esquina balcón dos calles. Sala, cuatro cuartos, baño completo; otra chiquita baja, Infanta y Salud, bodega. A-1 45782 16 Oct.

SE ALQUILA, Neptuno número 344, entre Basarrate y Mazón. Sala, comedor, cuatro cuartos, baño, cocina y servicio de criados. La llave en la misma, de 1 a 4. Informan en el teléfono F-1066. A-1 S_7757 6 Oct.

ZEQUEIRA 12-A, BAJOS
Casa cómoda, sala, comedor, tres cuartos, cocina y servicios, $34. A una cuadra de Monte. Llave: bodega. Informan: San Joaquín 33. Teléfono M-4803. A-1 45449 6 Oct.

EN 34 PESOS, bajos, en Conde número 2, esquina a Compostela. Sala, comedor, dos cuartos, gas, electricidad y demás servicios. La llave en la bodega. A-1 45423 9 Oct.

SE ALQUILA hermoso y moderno piso con agua constantemente en Gervasio 35, y otro en Concordia 100, con sala, recibidor, hall, baño intercalado, cuatro habitaciones, baño y cuarto criados. Informan en la misma. A-1 45793 7 Oct.

AGUIAR NUM. 45
Se alquilan los altos de esta casa compuestos de gran sala, saleta cuatro cuartos y comedor al fondo. Precio $85.00.

AMARGURA NUM. 8
Situados entre Mercaderes y San Ignacio se alquilan estos bajos propios para almacén. Precio $70.00.

CASTILLO NUM. 17
Se alquila esta nave con 100 metros cuadrados, propia para taller o establecimiento. Precio $25.00.

CORRALES NUM. 79
Se alquila la esquina de esta casa propia para establecimiento. Precio $25.00.

GALIANO NUM. 24
Se alquilan los espaciosos y frescos altos. La llave en los altos del No. 26. Precio $130.00.

INFANTA NUM. 26
Se alquila esta casa que hace esquina a Cádiz, propia para establecimiento. Precio $50.00.

MONTE NUM. 475
Se alquilan estos bajos propios para establecimiento. Precio $70.

OBRAPIA NUM. 88
Se alquilan estos bajos propios para establecimiento en $60.00.

PROGRESO NUM. 15
Se alquila el segundo piso con sala, saleta, espacioso comedor y tres cuartos y cuarto de baño. Precio $70.00.
Para informes dirigirse a J. Balcells y Cía., S. en C. San Ignacio No. 33, teléfono A 2766. A1 45368 8 Oct.

ALQUILO frescos, modernos altos, Monte 168. Terraza, sala, saleta, cuatro habitaciones, baño intercalado, agua caliente y fría, comedor fondo, gas, cuarto servicios criados independientes, patio. Informan: Carmen 8. Teléf. A 2066. A1 45512 9 Octubre.

OBISPO 82
Esquina a Villegas se alquilan unos altos con varias habitaciones a la calle propios para casa de huéspedes informan en los bajos tienda de ropa. A-1 45394 7 Oct.

SE ALQUILAN los bajos de la casa Jovellar No. 39, entre M y N. La llave en el primer piso. Para informes: Manteca. Cuba 76-78. A-1 45463 7 Oct.

SE ALQUILAN el primero y segundo piso de la calle Apodaca No. 8, entre Cienfuegos y Somcruelos, compuestos de sala, saleta, comedor, baño intercalado completo, 5 habitaciones, cocina de gas y de carbón, despensa, baño y servicio de criados; tienen agua abundante por tener motor. Llaves e informes en la bodega de Cienfuegos y Apodaca. Teléfono A-1454 o a su dueño teléfono M-9696. A-1 45487 9 Oct.

SE ALQUILAN los altos de Vives número 76, entre Florida y Alambique, compuestos de hermosa sala, comedor, 4 cuartos, escalera a la azotea. La llave en los bajos. Precio: $40.00. Otra en Las Cañas, de una sola planta, en la calle Daoiz No. 21, casi esquina a Primelles, con sala, comedor, dos cuartos, buen patio. La llave al lado. Precio: $25.00. Para más informes: Oficios No. 6. Teléfono A-5524. A-1 45124 5 Oct.

SE ALQUILA en Monserrate 145, frente a la nueva Estación de Policía, un segundo piso en $50. También un primer piso en la misma calle, No. 119, en $35. Informan: Manzana de Gómez 252. Teléfono A-4893. A-1 45156 12 Oct.

ALQUILO casa moderna lujosa, sala, saleta, comedor, dos cuartos, baño completo, cocina gas, patio. Maloja 142, esquina a Lealtad, dos cuadras de Reina y Belascoaín, $50. Llave en la bodega. Informan: San Carlos 2, altos, Loma de Chaple, Víbora. A-1 S-7750 12 Oct.

VILLEGAS 56, BAJOS
Alquilo esta casa, propia para establecimiento, entre Obispo y Obrapía. Llaves en los altos. Precio: 95 pesos mensuales. Informan: teléfono A-8980. Edificio Gómez Mena, Departamento 705. Obispo y Aguiar. (A-1) 45030 6 Oct.

SE ALQUILA en San Lázaro 305, entre Aramburu y Hospital, lugar fresco por su altura y situación, pisos con sala, gabinete, cuatro habitaciones, baño intercalado, comedor al fondo, cocina y calentador de gas y servicio de criados, $85. También segundo piso en $70, con las mismas comodidades. Informan: Manzana de Gómez 252. Teléfono A-4893. A-1 45152 12 Oct.

SAN IGNACIO 130, altos, entre Jesús María y Merced, se alquila casa moderna, sala, comedor, cuatro cuartos, gas, agua por motor. Precio $60. Informan: teléfono A-1051. A-1 45050 6 Oct.

PEÑA POBRE, 40
Alquilo esta casa, esquina a Monserrate, propia para establecimiento. Precio: 35 pesos mensuales. Llave al lado. Informan: teléfono A-8980. Edificio Gómez Mena, Depto. 705. Obispo y Aguiar. (A-1) 45031 6 Oct.

SE ALQUILAN en Benjumeda casi esquina Avenida Menocal, dos saloncitos bajos con servicios y azotea, puerta y ventana a la calle 23. Informan: U_1177. A-1 S-7674 10 Oct.

VIRTUDES No. 79, entre Galiano y San Nicolás, apartamento, dos habitaciones, terraza, cocina de gas, baño etc., muy fresco. Precio: $32. La llave el portero de enfrente. Informes: teléfono M-7945. (A-1) UH 45057 7 Oct.

SE ALQUILAN los frescos altos de Avenida Menocal y Benjumeda. Sala, gabinete, saleta, 3 cuartos, baño completo, lavabo de agua corriente, cocina gas y carbón, servicio criado, azotea y balcón corrido dos calles, $55.00. Informan U-1177. A-1 S-7672 20 Oct.

AGUIAR 49-51
Se alquila esta casa, esquina a Empedrado, antiguo Boulevard; espléndidos locales propios para panadería, dulcería u otro giro. Precios reducidos. Informes: teléfono A-8980. Edificio Gómez Mena. Depto. 705, Obispo y Aguiar. (A-1) 45029 6 Oct.

$45 MENSUALES, alquílase alto, Espada 5, entre Chacón y Cuarteles. Llave: bodega esquina Chacón. Dueño: de 1 a 4. Empedrado 40. Agua abundante. A-1 45160 5 Oct.

SE ALQUILA en la Avenida Menocal número 52, entre Desagüe y Benjumeda, hermosos altos. Sala, saleta, recibidor, 3 cuartos, baño, cocina de gas y azotea. 40 pesos. Informan: U-1177. A_1 S-7673 10 Oct.

EDIFICIO MENENDEZ
Se alquila un lindísimo primer piso con vista al mar en Virtudes y Gervasio, compuesto de 4 cuartos, sala, saleta, comedor, baño intercalado, servicio de criados. Informan en los bajos, bodega. A1 45649 8 Oct.

SAN RAFAEL 43, se alquila primer piso nuevo, lujoso, con todas las comodidades, propio para corta familia. En el mismo informan. A1 44986 6 Oct.

ALQUILO VIRTUDES 143-E
Esquina a Gervasio, lindísimo, principal, a la brisa. Sala, recibidor, comedor, tres habitaciones, gran baño, cocina y servicio de criado. Llaves y apoderado en la bodega. A_1 S-7709 5 Oct.

CONSULADO número 98, segundo piso, a la brisa, con sala, comedor, 4 cuartos, baño y servicio de criado, agua abundante. Llaves en el piso primero. Informan: Habana número 186. Teléfonos M-1541 y F-1941. A-1 S_7698 6 Oct.

ESTRELLA 58, entre Manrique y San Nicolás. Se alquilan altos y bajos. Sala, comedor, cuatro cuartos, cocina, servicios. Llave bodega. Informa Fernández. F-1253, M-8887 y A-8124. A-1 S-7695 7 Oct.

SE ALQUILAN los espléndidos altos de Manrique número 4, en $80.00. Informan en la misma. Teléfono A-4438. A-1 S-7716 6 Oct.

NEPTUNO No. 222, bajos, entre Marqués González y Oquendo, apropósito, para familia larga. Sala, recibidor, 4 habitaciones, comedor al fondo, baño completo, cuarto y servicio de criado, cocina de gas y carbón, instalación eléctrica completa. La llave bodega esquina a Oquendo. Informes: Habana No. 186. Teléfonos M-1541 y F-1941. A-1 S-7719 6 Oct.

OFICIOS NO. 86, SEGUNDO PISO
Se alquila este hermoso piso con vistas a la Alameda de Paula. Consta de sala, saleta y cuatro habitaciones, baño y servicios sanitarios dobles. Se dá en $45.00. Informan en los bajos de la casa Oficios No. 88, almacén de Manuel Muñoz y Cía. Teléfono A-1474. A-1 S-7592 7 Oct.

CONCORDIA 271, altos modernos. Sala, tres cuartos, comedor, cocina gas, baño intercalado completo, cuarto y servicios criados. Informes: teléfono M-2863; noche F-2124. Llave en bajos. A1 44461 7 Oct.

A2. Vedado

CALZADA 59, entre E y D. Sala, saleta, 4 cuartos, 2 baños, comedor, cuarto de criado y chauffeur, garage para 2 máquinas. Llave en el 64. Teléfono F-1478. A-2 46297-98 6 Oct.

SE ALQUILA la casa calle F número 150, entre 15 y 17, Vedado. La llave en la bodega de la esquina F y 15. Alquiler $225. Informes: teléfono FO-1209. A-2 46300 12 Oct.

VEDADO modernos altos, se alquilan, muy frescos, en la brisa, calle 25 número 422, entre 6 y 8. Terraza cubierta sala, saleta, cuatro habitaciones, hall, comedor, cuarto baño completo; dos cuartos criados, lavandería, cocina gas y carbón. Llaves esquina altos 428, teléfonos F 4993 y A 8476. A2 46217 13 Oct.

CALLE 10 núm. 161, entre 17 y 19, Vedado. Altos modernos, sala, tres cuartos, closet, hall, comedor, cocina gas, cuarto y servicio criados. Llave bodega esq. a 17. Informes M 2863; noche F 2124 A2 46260 18 Oct.

CASITAS modernas todas cielo raso, jardín, portal, sala, dos cuartos, baño intercalado completo, cocina gas, patio traspatio. Calle 10 esq. 17, Vedado. Informes M 2863; noche F 2124. La llave bodega. Esq. a 17. A2 46258 18 Oct.

VEDADO modernos y ventilados bajos, 6 número 195 entre 25 y 27, sala, recibidor tres amplias habitaciones, baño intercalado, comedor al fondo, cocina de gas, cuarto y servicio de criado, patio y traspatio con lavadero. Ochenta pesos. A2 46245 6 Oct.

ALQUILO modernos bajos y altos independientes calle 27 entre D y E núm. 94 compuestos el primero jardín, portal, tres cuartos, doble servicio comedor, cocina y traspatio y los altos, sala, cuatro cuartos, doble servicio, comedor y cocina. Precio cada uno $60.00. Llave casa del lado. Informen F 1364. A2 46213 7 Oct.

SE ALQUILA una hermosa casa en lo mejor del Vedado, calle D número 17, entre Línea y Calzada. contiene jardín, portal, sala, comedor tres cuartos, cuarto de baño, cocina, un cuarto para criado con su baño, y un traspatio. Informa, doctor Figueroa teléfono M 5089 y A 6766. A2 46271 6 Oct.

EN $60.00 se alquilan los altos de la casa de moderna construcción, sita en 27 entre A y Paseo, que se compone de sala, saleta, comedor, tres habitaciones, baño intercalado y doble servicio. La llave al lado. Informa García Tuñón, Muralla y Aguiar. Teléfono A_8786. A-2 46130 6 Oct.

VEDADO. Se alquila una hermosa casa, a una cuadra de Calzada y dos de Línea. Puede verse a todas horas. Informan Castro. Teléfono M_9093. A-2 S-7952 11 Oct.

SE ALQUILA la casa calle 25 número 432, entre Paseo y 2. Sala, recibidor, comedor, 4 habitaciones, dos baños y demás comodidades. Teléfono F-2217. A_2 S-7953 10 Oct.

EN $60.00 se alquilan los altos de la casa moderna construcción en 27 entre B y C, Vedado. Se compone de sala, saleta, comedor, tres habitaciones, cuarto criados, baño moderno y doble servicio. Informa: García Tuñón, Aguiar y Muralla. Teléfono A-8786. La llave en la misma. A-2 46131 6 Oct.

SE ALQUILA la casa 25 entre A y B, número 335, con sala, comedor, 3 habitaciones, buen baño, jardín, portal. Su dueño: 21 número 283. Teléfono F_5164. A-2 S-7990 11 Oct.

VEDADO. M esquina 27. Se alquilan dos pisos modernos, planta alta y baja, recibidor, hall, sala, cuatro cuartos, baño intercalado, comedor, pantry, entrada de servicios. Garage, cuarto chauffeur. Informan: F-3871. A-2 46185 8 Oct.

SE ALQUILA una casita. Sala y dos amplias habitaciones, cocina y baño, $17 mensuales. Calle 15 entre 18 y 20, pasaje Vega, Vedado. A-2 45997 7 Oct.

27, ENTRE 4 Y 6
Se alquilan los bajos de esta casa, que es la tercera empezando a contar por 4. Se componen de jardín, vestíbulo, sala, portal cerrado de cristales a la brisa y a la sombra, cuatro cuartos, baño de lujo, hall, comedor, pantry, cocina y calentador de gas, dos cuartos de criados, baño de criados y garage completamente independiente para una máquina grande, toda la casa decorada, timbres y toma corrientes en todas las habitaciones. Este piso es completamente independiente de los altos y está flamante, acabado de pintar. Su construcción en estilo Renacimiento Español. Puede verse a todas horas. Las llaves en los altos. Informes en el M-1962 o en Cuba No. 16, de 10 a 4. A-2 S-7962 10 Oct.

CASITAS independientes, Vedado. portal, sala, cuarto cocina, servicios sanitarios, patio independiente precio $13.00 dos meses fondo M. Rodríguez, bodega Las Mercedes. Calle 26 entre 27 y 29 Vedado. Cuadra y media del tranvía de la calle 23. A2 45507 14 Oct.

VEDADO se alquilan los frescos y bonitos altos D núm. 225 casi esq. a 23 amplios y con todas las comodidades. Informan en 23 núm. 278 1|2 al lado del Café. A2 46061 7 Oct.

VEDADO. Se alquila la preciosa casa muy próxima al Vedado Tennis de la calle 14 entre Línea y 7a. planta baja vestíbulo sala hermoso comedor pantry cocina cuarto de criado y de toilet garage planta alta cuatro habitaciones y un gran baño con vestíbulo terraza al frente y al fondo informarán teléfono F 5044. A2 46045 12 Oct.

SE ALQUILA la casa N número 20, entre 17 y Línea, Vedado, tipo chalet, con jardín, portal, sala, comedor, cuatro habitaciones, baño completo, cuarto y servicios de criados. Puede verse de 2 a 4 p. m. Informes: A-6420. A-2 45752 8 Oct.

SE ALQUILA el primer piso 27 número 19 entre M y N Vedado. Sala recibidor de mármol, hall 4 cuartos comedor cocina de gas servicios y entrada independiente de criada. La llave en la misma. A2 S7901 5 Oct.

BAÑOS 263. Jardín, portal, sala, recibidor, tres habitaciones, baño intercalado, comedor, despensa, servicios de criado, patio y traspatio, todo cielo raso. La llave al lado, en la esquina. Informan: teléfonos FO-7908 y F-4996. A-2 45921 8 Oct.

EN MODICO precio, para corta familia, se alquila el moderno piso interior de 23, número 474, casi esquina a 12, con todas las líneas de carros. La llave en los bajos. Informan: teléfono F-5469. A-2 45968 7 Oct.

VEDADO. Calle 15 número 337, entre A y B, alquilo casa con jardín, portal, sala, comedor, cuatro cuartos y demás comodidades. La llave por A, en el 155. A-2 45970 10 Oct.

SE ALQUILAN los frescos altos de Baños número 3, entre Calzada y Quinta. Tienen sala, comedor, 5 cuartos, baño completo, cocina, cuarto y servicio de criado, muy rebajado. Informan en los bajos. A-2 S-7925 6 Oct.

$40, PLAZA DEL MAINE, 44
Por tranvía Línea y M. Pisitos completos, sala a la calle, tres habitaciones, baño intercalado, cuarto y baño criada, cocina gas y comedor al fondo con salida independiente. Independencia, elegancia y ventilación. Gran edificio "Maine Apartments". M y 13, frente nuevo parque, media cuadra Malecón y de Línea. Lo mejor de la Habana. Familias escogidas. Esquinas $50 y $55. Hay garages. A-2 34671 19 Oct.

SE ALQUILA la magnífica casa N esquina a 19, Vedado, a una cuadra del Parque del Maine. Tiene todo el confort necesario para satisfacer el más exigente. Se alquilan altos y bajos, juntos o separados, comunicándose ambas plantas, aunque tienen también entrada independiente. Cada una tiene garage con capacidad para dos máquinas. Puede verse a cualquier hora. Informes: Telf. F_2289. A-2 45971 7 Oct.

$55. SE ALQUILA la casa 19 número 431. Tres cuartos, sala, recibidor, jardín. Informes: F-4979. A-2 45983 10 Oct.

VEDADO 5a. y F núm. 32 alquilo primer piso con cinco cuartos propio para familia de gusto. Informa U 6738. A2 S7853 6 Oct.

VEDADO. Se alquila en la calle 22 número 7, entre 11 y 13, una casa nueva muy fresca, cómoda y barata. A-2 45741 7 Oct.

CALLE 23, entre J e I, Vedado. Bajos, casa nueva, estilo renacimiento español. Jardín, portal, sala, tres grandes habitaciones, lindo baño, regio comedor, hall, cuarto y servicio de criados. Llaves al lado. A_2 45723 7 Oct.

LOMA VEDADO. Calle Quince 260, entre E y D, altos, cielos rasos, escalera mármol, cerca colegios La Salle, Dominicas Iglesia. Sala, saleta, hall, comedor grande al fondo, cocina gas, hornilla. Cinco cuartos familia, 2 criados, baño completo, calentador gas, baño criados. Alquiler rebajado: ochenta peso. Informan: calle Quince esquina Baños. F-4048. A-2 S-7863 5 Oct.

VEDADO H núm. 235 cerca de 23. se alquila sala, 2 ventanas, 4 habitaciones, cuarto de criado. $70.00. La llave en la bodega. J núm. 200 Teléf. F 5012 y A 8665. A2 S7814 6 Oct.

VEDADO, parte más alta, calle E, entre 23 y 25, número 122. Se alquila una casa compuesta de jardín, portal, sala, tres cuartos, comedor, patio y traspatio, dos baños y cuartos de criados, cocina de gas y calentador de agua, acabados de pintar. Para informes al lado. Fiador del comercio o dos meses en fondo. Alquiler: 85 pesos mensual. A-2 45488 5 Oct.

VEDADO. Se alquila, bajos, Avenida Wilson 85. Sala, comedor, cuatro habitaciones, baños intercalados, habitaciones domésticas, garage y patio. Informes: teléfono F 4878. A-2 45442 5 Oct.

VEDADO. Se alquilan los altos de la casa calle 15, número 198, entre G y H, compuesta de sala, comedor, tres cuartos con baño intercalado, cocina de gas, cuarto de criado con su servicio sanitario etc. Cerca a tres colegios. Razón: calle H número 138, esquina a 15. A-2 45422 6 Oct.

CALLE 17 ENTRE L y M
Alquilo el alto del núm. 14 terraza, sala, antesala, cuatro cuartos, baño intercalado, comedor, cocina gas cuarto sirvienta, servicios sanitarios servidumbre agua abundante. Informan núm. 10 alto. A2 45534 5 Oct.

VEDADO. Lujosos altos, calle 21 esquina a M, compuesta de sala, antesala, cinco cuartos, dos baños intercalados, comedor, hall, cocina, pantry, portales, garage, dos cuartos, servicio. Informan bajos. Precio: $150.00. A-2 45181 5 Oct.

ALQUILO la casa Pasaje Crechería 47. Vedado, jardín, portal, sala, tres cuartos, comedor, buen baño, cocina, la llave bodega de Crechería y 21. Teléfono I 7104. A2 45511 7 Oct.

SE ALQUILAN los modernos altos de la calle 13 entre K y L, acera de la sombra, frente al parque, con terraza, sala, saleta, cuatro cuartos, comedor, baño, cocina, cuarto y servicio de criados. Informan en la esquina de K. A-2 45254 5 Oct.

VEDADO, alquilo la casa calle 5a., 95, jardín, portal, sala, cuatro cuartos, baño completo, patio y cocina. Informan: Telf. F-1675. A-2 45250 6 Sep.

VEDADO. Se alquilan los altos de la casa calle M esquina a 13, muy ventilados, compuestos de sala, saleta, cinco cuartos, comedor y demás servicios. Informan en la bodega. A-2 45273 6 Oct.

SE ALQUILA la casa calle 9 número 46, entre Baños y F. Vedado. La llave en el No. 44, al lado. Informan Bufete de Solo y Cárdenas, Aguiar 66 esquina a Tejadillo. Teléfono A-9584. A_2 45183 7 Oct.

SE ALQUILAN
Los bajos de la casa sita en A número 20-A, entre 9 y 11, compuestos de jardín, portal, sala, hall, comedor, cuatro habitaciones, dos baños intercalados, cocina, cuarto y servicio de criados. Informan: Línea No. 65. Teléfono M-1510. A-2 45316 8 Oct.

SE ALQUILA en la calle 3a. entre E y F, Vedado, un chalecito muy fresco, frente al mar, con cuatro habitaciones y dos baños, en $70. Informan: Manzana de Gómez 252. Teléfono A-4893. A_2 45154 12 Oct.

EDIFICIO TAVEL, 2 y C
Se alquilan casas con sala, comedor, cocina y baño, con dos, tres y cuatro habitaciones: otra con sala, cuarto cocina y baño. F-6252 y U-1710. A-2 S-7784 28 Oct.

VEDADO. Se alquilan los altos de la moderna casa calle J. esquina a Once, compuestos de sala, saleta, comedor, cuatro habitaciones, baño intercalado en la azotea, una habitación con cuarto baño. Llave e informes en los bajos. Se exige buen fiador. Teléfonos F-2049 y A-4200. A_2 45125 12 Oct.

CALLE 11 esq. a L, cuatro cuartos, baño intercalado, sala, portal, piso alto; comedor, garage, portal, cocina gas, cuarto y servicios criados, patio jardín en piso bajo. Informes M 2863 de noche F 2124. A2 45066 9 Oct.

VEDADO. Se alquilan los fresquísimos altos de la calle 11 esquina a 10, son muy buenos y rebajados. Informan en la misma. A-2 44724 9 Oct.

VEDADO. Se alquilan los modernos y frescos altos de la casa calle M número 37, entre 19 y 21. Tiene garage. Llave e informes en los bajos. A-2 S-7366 7 Oct.

AVENIDA DE los Presidentes número 208, entre 21 y 23. Se alquila chalet de una sola planta. Terraza, cuatro dormitorios, agua abundante, traspatio. La llave: No. 204. Informan: Telf. A-1051. Precio: $100. A-2 45051 6 Oct.

VEDADO. Alquilo los altos calle 23 entre 14 y 16, con 4 dormitorios y servicio criados, muy frescos. Informan en los bajos con garage frente a la Fábrica de Partagás. A-2 44856 5 Oct.

SE ALQUILA la casa calle 25 número 355, entre A y Paseo, con sala, recibidor, 4 cuartos, baño intercalado, comedor, cuarto y servicio criado y un buen traspatio con 2 lavaderos. Informan al lado. A2 S7780 7 Oct.

EN 19 Y 16, VEDADO, se alquilan dos modernos bajos, compuestos de sala, hall, tres habitaciones, gabinete, comedor al fondo, cocina de gas, baño intercalado y servicio de criados. Informan en la bodega. A-2 44200 6 Oct.

A3. Cerro

CERRO, por 22 pesos se alquila casa de sala, comedor, dos habitaciones, baño y cocina y gran patio, cerca de las vías de comunicación. Calle Florencia No. 7. A-3 45244 8 Oct.

CERRO. Se alquila en Cerezo y San Quintín, en 15 pesos, una casa. Sala, cuarto, comedor, buen patio, todas las comodidades para una familia. Las llaves informes en la bodega. Telf. I-1375. A-3 46332 9 Oct.

A $30 Y $34. Se alquilan altos y bajos con tres habitaciones, sala, comedor y servicios modernos, en Universidad y Cruz del Padre, a una cuadra de Infanta. Informan en la misma. A-3 S-7994 12 Oct.

SE ALQUILA una casa en lo mejor del Cerro la Rosa y Santa Catalina, sala, saleta, 3 hermosos cuartos, cocina, baño y un buen patio. Informan en la misma. Telef. M 5780. A3 S7891 7 Oct.

CASITAS de sala, cuarto y cocina, modernas y amplias; también habitaciones. Trinidad número 3 y 5, Cerro, a tres cuadras de Tejas, al fondo de La Bondad. Precio reducido. A-3 S-7860 12 Oct.

CERRO se alquila en Domínguez y Mariano, una bonita y moderna casa que tiene sala, saleta, comedor, 2 cuartos; precio $25.00. A3 S7933 7 Oct.

CASA BUENA y barata, $25. Se alquila con sala, comedor, 3 cuartos, todo de lo más moderno. Prensa 21, altos, una cuadra del paradero de tranvías del Cerro. Llaves en bodega de esquina. Su dueño: Daoiz No. 15, señor Sierra. Teléfono I-6898. A-3 46000 8 Oct.

ZEQUEIRA 52-A, altos modernos acabados de fabricar, sala, comedor, tres cuartos, baño intercalado completo, cocina de gas. Informes M 2863 M 9485. Llave en los bajos. A3 46044 9 Oct.

A4. Jesús del Monte

SE ALQUILAN los ventilados altos Santa Irene número 52-A, entre San Benigno y Flores. Terraza, sala, 2 habitaciones, baño intercalado, cocina de gas. El dueño e informes en la misma, de 2 a 6. A-4 S-7861 9 Oct.

ALQUILO casa entre Diez de Octubre y Fomento, pegado a la Calzada, con sala, dos cuartos, patio y traspatio. Informan: bodega de Municipio y Diez de Octubre. Teléfono X-2235. A-4 46319 9 Oct.

SANTOS SUAREZ y Durege, altos, se alquilan muy baratos estos altos. Se componen de 5 aposentos, baño y cocina. Informan por el teléfono I-7135. La llave: accesoria 2, por Durege. A-4 S-7986 11 Oct.

SE ALQUILA el frente de los altos de Jesús del Monte núm. 129, con 2 departamentos, frente a la Quinta Dependientes. Informan en los bajos. A4 S7937 5 Oct.

ALQUILO altos, Calzada Jesús del Monte 258, entre San Leonardo y Santos Suárez, lugar inmejorable. Precio: 55 pesos. Llaves: Peletería, bajos. Informes: Industria 22. A-6523. A-4 46177 9 Oct.

SE ALQUILAN los hermosos y cómodos altos, Calzada de Jesús del Monte 369 entre Correa y Princesa. Elegante sala y recibidor, cinco ventilados cuartos, baño completo, buen comedor, cocina y pantry, dos cuartos de criados con servicio. Precio moderado. A4 46247 11 Oct.

SE ALQUILAN los altos de la calle Municipio 44 entre J. del Monte y Fomento, compuestos de sala, comedor, tres habitaciones y demás servicios, agua abundante a todas horas. Informan Colón 37. A4 46270 6 Oct.

SAN BUENAVENTURA 58
Se alquila esta casa, compuesta de sala, saleta, tres cuartos, comedor, cocina, cuarto de baño y patio. Informa señor Palá. Teléf. A 1191 y A 1192, de 9 a 12 y de 3 a 5 exclusivamente La llave en el 56. A4 46025 7 Oct.

SE ALQUILA una casa, San Leonardo 66, esquina a Serrano, muy barata. Pida informes al Telf. I-7856. A-4 45788 9 Oct.

SE ALQUILA Santos Suárez 3 1/2 altos y bajos, acabados de pintar. Sala, comedor, 4 cuartos, baño, cuarto de criados, servicio y cocina. La llave en los bajos. Teléf F 2444. A4 S7896 11 Oct.

SE ALQUILA el nuevo chalet San Benigno y Zapotes, con frescas y ventiladas habitaciones, doble servicio de criado y todas las comodidades que pueda desear una familia de refinado gusto. Informan en Muralla Nos. 83 y 85. Teléfono A 3498 y M 9093. A4 S7721 11 Oct

EN SANTOS Suárez, Zapotes número 71, a una cuadra del tranvía, se alquilan casitas interiores modernas. Sala, 2 cuartos y baño intercalado, a $20 y $22. Informan: Durege y Zapotes. Telf. I-7724. A-4 45163 7 Oct.

ALQUILO altos y bajos de Flores 59 esquina Santos Suárez, portal, sala tres cuartos, comedor, baño intercalado, agua caliente la llave bodega, teléfono I 7104. A4 45510 7 Oct.

JESUS del Monte, se alquilan independientes dos casas, una compuesta de portal, sala, tres cuartos, comedor, baño intercalado, cocina y servicios de criados y otra compuesta de portal, sala, 2 cuartos, baño y cocina. Hacen frente a la calle de Luz núm. 43-B entre S. José y Reyes, Reparto S. Miguel, precios de situación. Las llaves al lado en el 43-B. Informes: Mario B. de Rojas. Teléfono A 2594 e I 6802. A4 S7824 6 Oct.

SE ALQUILA el piso alto de la casa Mangos número 3, compuesto sala, saleta, comedor, 5 habitaciones, baño completo, cocina, baño y servicio para criados. Su precio rebajado: $40.00. Llaves en la bodega de Mangos y Delicias, Jesús del Monte. Informes su dueño: Telf. M-9696. A-4 45486 9 Oct.

SE ALQUILA una preciosa casa muy fresca y muy barata. Benavides esquina a Remedios, Jesús del Monte. Informan en la bodega. I_7807. A-4 S-7608 1 Nov.

A5. Víbora y A. Apolo

ALQUILO a $15 y $16 con luz, casitas interiores dos departamentos, cocina, baño, patio independiente, Milagros 124, entre Lawton y Armas, una cuadra tranvías. A5 45068 5 Oct.

SE ALQUILA un chalet, calle Vista Alegre número 70, a media cuadra del Colegio Marista y la brisa, moderno. Jardín, portal, sala, comedor al fondo, hall, 5 cuartos, dos baños, con agua caliente, patio y traspatio de tierra. 65 pesos, y otra lado de la misma forma para dos familias. La llave al lado. I-5058. A-5 46184 7 Oct.

SE ALQUILAN cómodos y amplios bajos modernos. Cuatro cuartos grandes, dos más chicos, portal, sala, saleta, hall, garage, traspatio, San Lázaro 68, entre San Mariano y Vista Alegre. Teléfono I-6311. Informan en la misma. A-5 46967 5 Oct.

SE ALQUILA la hermosísima casa Calzada Diez de Octubre 516 entre Milagros y Avenida de Santa Catalina, tiene portal, sala grande, saleta comer, siete espléndidos cuartos, baño intercalado completo, con agua caliente en todas las piezas, otro baño con doble servicio, en el patio central y gran traspatio de 10 metros por 12, con gran sombra de hermosos árboles. Informan en la misma. Teléfono X 1297. A5 46101 5 Oct.

LACRET No. 7, entre Juan Delgado y Goicuría. Sala, comedor, dos cuartos, servicio intercalado, patio [illegible] misma. $25. A-5 45918 6 Oct.

SE ALQUILA una casita en Lagueruela entre Jorge y Avellaneda Víbora, tiene 2 cuartos, comedor, cocina y servicio de mampostería, cielo raso, con patio y agua abundante. Informan al lado. A5 S7971 5 Oct.

SE ALQUILA la mejor casa del Reparto Lawton, calle Dolores 495, esquina Catorce, en $50.00 al mes. Jardín, portal, sala, saleta; cuatro cuartos, baño intercalado, cuarto de criados, servicio. La llave en la bodega de enfrente. Más informes: Teléfono MO6 5010 Guanabacoa. A5 46246 7 Oct.

CALZADA de la Víbora esquina a Jenaro Sánchez. Se alquilan dos casitas modernas, independientes, con sala, hall, dos cuartos, terraza y servicios. La llave en el garage. Informes: A-6420. A-5 45756 8 Oct.

J. M. PARRAGA, 1, entre Luis Estévez y Estrada Palma, Víbora. Se alquilan altos y bajos con jardín, portal, sala, cuatro habitaciones, comedor, cocina y servicios de criados. Traspatio con árboles. La llave en la casa del doctor Angulo. Informes: A-6420. A-5 45753 8 Oct.

SE ALQUILA una casita interior con todas las comodidades. Precio: $17. Informan: San Mariano, Víbora. Telf. I-6877. A-5 45746-47 6 Oct.

ALQUILO casitas mampostería, abundante agua y frescas. Sala, cuarto, cocina, servicios, patio, con luz. 14, 15 y 16 pesos. Carros y guaguas por la esquina. Dolores 326, entre 15 y 16, Lawton. A-5 45464 9 Oct.

SE ALQUILA, calle Novena número 8, entre Dolores y Tejar. Portal, sala, recibidor, comedor, 5 cuartos, cuarto de baño, cocina, garage y gran patio al fondo. Informes: F-5934. A-5 S-7997 14 Oc.

SE ALQUILA casa compuesta de tres cuartos en 20 pesos, acabada de fabricar, con instalación eléctrica. En el Reparto El Rubio. Víbora 4 cuadras del paradero Gertrudis y Avellaneda. Al lado de la bodega. A-5 46042 6 Oct.

ALQUILO CASITAS a $16, con luz. Informan en la misma, calle de Pocito esquina a 16, Reparto Lawton. Teléfono X-1405. A-5 S-7684 5 Oct.

SE ALQUILA frente al Parque Loma del Mazo la espléndida y fresca casa con jardines, portal, terraza, hall, comedor, seis habitaciones, baño intercalado, repostería, cocina de gas, garage para dos máquinas y tres habitaciones y baño de criados. I-2484. A-5 E-1180 Indf. 5 Jul.

A6. Luyanó

CASITA barata y buena, $15, se alquila, con dos salones, servicios independientes, instalación eléctrica, escalera a la azotea. Todo de lo más moderno. Reforma B, altos, esquina Herrera, Luyanó. El dueño: Daoiz 15. Llaves en bodega de esquina. Teléfono I-6898. Sr. Sierra. A-6 45999 8 Oct.

SE ALQUILA una casa nueva, con portal, sala, comedor, dos habitaciones, baño intercalado. buena cocina, un buen patio para garage. Calle Pedro Pernas número 9, casi esquina a Concha, Luyanó. A-6 45973 7 Oct.

SE ALQUILAN espléndidos altos en Rosa Enríquez y Santa Felicia (Luyanó), compuestos de sala, comedor, 4 habitaciones, baño intercalado, cocina, terraza y doble servicio. La llave en los bajos. Informes Teléfono A 2310 y A 7387. O'Reilly núm. 37. A6 45576 6 Oct.

PEDRO PERNAS y Rosa Enríquez, una cuadra tranvías. Casa nueva. Portal, sala, tres habitaciones, baño, comedor, cocina, patio y demás servicios. Gana $35. Llaves bodega. A-6 45724 7 Oct.

SE ALQUILA la casa calle Santa Ana No. 14, entre Guasabacoa y Cueto, con sala, saleta y 4 cuartos. La llave en la bodega. Teléfono A_0347. A_6 45455 5 Oct.

SE ALQUILA en V. de las Llamas y Concha, pisos altos y bajos, modernos, con sala, dos y tres habitaciones, desde $25. Informan: Manzana de Gómez 252. Teléfono A-4893. A-6 45153 12 Oct.

A7. Regla y Guanabacoa

SE ALQUILA la hermosa casa Martí No. 52, Regla. Informan en Prado 65, altos, apartamento 9, Habana. Tel. M-4965. A-7 46051 5 Oct.

EN GUANABACOA, se alquila la casa calle de San Francisco 8, frente a la entrada de los Escolapios, con sala, saleta y cinco cuartos. Tiene árboles frutales. Precio: $15. La llave en el No. 6. A-7 45237 6 Oct.

A8. Marianao

EN EL COUNTRY Club Park, frente al Lago. Se alquila magnífica residencia de lujo, amueblada. La llave en la misma. Informan: oficina de García Tuñón, Muralla y Aguiar. Teléfono A-8786. A-8 46129 6 Oct.

SE ALQUILA en Reparto La Sierra, magnífica casa de esquina. Llave en la bodega de enfrente. Informan: San Lázaro No. 341, bajos, derecha. U-5466. A-8 S-7687 5 Oct.

A9. Diversos lugares

ESPLENDIDA RESIDENCIA EN COJIMAR
Se alquila la espléndida residencia "Villa Pedralbes", situada en el mejor lugar de Cojímar, desde el cual puede contemplarse muy bellos panoramas; reune todo el confort deseable para familia numerosa y de gusto; se alquila amueblada, con lujosos muebles, y en su terreno que consta de una manzana completa, tiene un precioso jardín. Esta residencia es muy propia para un Hotel. Para informes dirigirse a Joaquín Boada. Teléfonos F-4638 y M-3226. A-9 43022 13 Oct.

ARROYO Naranjo: Luz y Soto, esquina de fraile; se alquila casa quinta, nueva, espléndidos jardines y arbolado, propia para familia numerosa, garages. Puede verse a todas horas. Teléf. A 1051. A9 45837 16 Oct.

B OTROS ALQUILERES

- B- 1—Departamentos
- B- 2—Habitaciones
- B- 3—Locales para comercio
- B- 4—Muebles y Enseres
- B- 5—Instrumentos de Música
- B- 6—Automóviles
- B- 7—Varios

B1. Departamentos

HOSPITAL 67 entre Carlos III y Jesús Peregrino se alquila departamento interior a 26 pesos. Con balcón, sala, cuarto, comedor y servicio teléfono y luz. B1 46100 8 Oct.

SE ALQUILA departamento con sala, 2 habitaciones, comedor, baño intercalado, en la calle 17 número 136. Solamente gana $32.00 mensuales. Telf. F.5557. D-1 S-7982 19 Oct.

EMPEDRADO y Aguiar Edificio Larrea, apartamentos para escritorio, cómodos, céntricos y baratos El encargado. B-1 46127 6 Oct.

SE ALQUILAN apartamentos de sala, cuarto, baño completo, en Oquendo No 18, entre San Miguel y San Rafael. Edificio Arbos. B-1 46120 2 Nov.

SE ALQUILA en casa de matrimonio solo, amplio departamento con todo servicio moderno, único inquilino. Informes: Cuba y Sol, bodega. B-1 45985 6 Oct.

ALQUILO DEPARTAMENTO EN $35
Primer piso, con luz muy claros y frescos, sala, comedor, 2 habitaciones, baño y cocina, San Miguel 175 el encargado los enseña. B1 45407 5 Oct.

PARA CORTA familia. Se alquila un ventilado departamento en Aguacate 124, altos. Teléfono A-2878. La llave en los bajos. B-1 45993 10 Oct.

CASA DE FAMILIAS
Se alquila un apartamento con vista para la calle, precio de situación en la misma dos habitaciones. Malecón 294 bajos. B1 45816 16 Oct.

MAGNIFICO departamento, dos cuartos baño y cocina independiente. También dos habitaciones, una visita a la calle. Casa de familia. Precio módico. San Ignacio 84, altos. Teléf. A 2771. B1 46196 6 Oct.

VEDADO, calle 17 número 595, entre 26 y 28, a dos cuadras de 23. Se alquilan apartamentos, entrada independiente, de sala, comedor, cuarto baño, cocina, $15. otro: sala, dos cuartos, comedor, cocina y baño, $20. F-1183. B-1 45253 13 Oct.

15 PESOS, departamento con dos habitaciones, servicios independientes y luz. Paseo 273, Vedado. Informan: teléfono A-2402. B-1 45305 8 Oct.

SE ALQUILAN espléndidos apartamentos en la casa de moderna construcción "Edificio Gener-Font" San Rafael y Rayo. Servicio de elevador día y noche. Informan en el mismo. B1 45070 6 Oct.

EDIFICIO Aguiar, Industria 72.1|2, a dos cuadras de Prado, amplios apartamentos con dos habitaciones y baño completo, con limpieza, luz, teléfono, agua caliente y ascensor día y noche. Sólo a personas de moralidad. (B-1) 45007 6 Oct.

OBRAPIA NUMERO 14. Se alquilan departamentos con vista a la calle, compuestos de 1, 2 y 3 habitaciones, cocina, baño y servicios sanitarios privados, luz y agua. Casa de apartamentos. B-1 S-7262 12 Oct.

B2. Habitaciones

SE ALQUILA una grande habitación con luz y teléfono, capacidad para una máquina. Precio: $19.00. Informan: A. No. 10, Vedado. B-2 45919 5 Oct.

EN EL VEDADO a media cuadra de la línea se alquila una hermosa y fresca habitación alta a matrimonio sin niños o señora sola de moralidad. Informan Teléf. I 6194. B2 S7941 5 Oct.

HABITACION grande casa de vecindad, piso mosaico, luz toda la noche, casa tranquila. Diez pesos. Calle Damas 63. M 7127. B2 46286 5 Oct.

SE ALQUILAN unas habitaciones, una con baño privado, en casa de familia privada. Se exigen referencias. Calle 17 número 419, altos, entre 4 y 6, Vedado. B-2 S-7979 3 Nov.

HABITACIONES grandes a diez y doce pesos. No es solar; hermoso baño, azulejos, mucha agua, acabadas de pintar. Lagunas 85-A, entre Belascoaín y Gervasio. B_2 46349 14 Oct.

SE ALQUILAN magníficas habitaciones altas, muy frescas, en Durege y Correa, altos del taller de carpintería, a $10.00, con luz. Informan en la misma. Teléfono M-1429. B-2 S-7991 14 Oct.

REINA Y BELASCOAIN, ALTOS DEL CAFE "LA AVENIDA"
Se alquilan a hombres solos, amplias y frescas habitaciones amuebladas. Teléfono M-4259. B-2 S-7964 18 Oct.

ALQUILO dos habitaciones a la calle con balcón, juntas o separadas y una espaciosa sala, dos ventanas, balcón corrido, casa particular. Teléfono. San Juan de Dios 6, altos, entre Compostela y Habana. B-2 46139 6 Oct.

SE ALQUILA cuarto fresco casa decente entrada independiente precio razonable Manrique 2 esquina Malecón 5to. piso. Hay elevador. Teléf. A 0220. B2 46104 5 Oct.

SE ALQUILA una habitación en $10, con muebles, luz y servicio. Altos del Cine Niza. Prado 97. Dirigirse a la carpeta. B-2 45949 5 Oct.

EN J. DEL MONTE. Se alquilan 2 habitaciones en casa nueva. San Nicolás número 2, entre Marqués de la Torre y Luyanó. Precio módico. B-2 45453 7 Octubre.

OQUENDO núm. 14 entre Neptuno y San Miguel rebaja de alquileres habitaciones a 9 pesos frescas. B2 45674 15 Oct.

SE ALQUILAN una o dos habitaciones independiente en casa de familia donde no hay más inquilinos, a señora sola que no tenga niños; con toda asistencias si se desea. Casa muy fresca y ventilada cerca de Obispo, Palacio del Capitolio, parques, teatros, y principales oficinas. A-3523. B-2 S-7899 5 Oct.

EDIFICIO CUBA EMPEDRADO 42
En este moderno edificio se alquilan frescas habitaciones desde trece a diez y ocho pesos. Hay ascensor, luz, teléfono y agua abundante. Se exige moralidad y buenas costumbres. B2 45729 16otc.

SE ALQUILA una habitación alta para hombre solo, entrada y servicio independiente. Más informes Gervasio número 70 bodega. B2 S7885 5 Oct.

HABITACION. Manrique 161 (bajos). 2 cuadras de Reina, lavabo de agua corriente, luz y llavín. No muchachos. Es casa particular. B-2 45735 5 Oct.

OBRAPIA 96-98. Se alquilan habitaciones grandes y frescas, lavabo de agua corriente, luz toda la noche. Para oficinas u hombres solos, de moralidad. Informes el portero. B-2 45806 6 Oct.

CONCORDIA 172, alquilo habitaciones amplias y frescas Informará la encargada. B2 45901 9 Oct.

AGUACATE 47, entre Teniente Rey y Amargura, habitaciones con y sin muebles, servicio de ropa y limpieza, desde 15 pesos en adelante. B_2 45489 9 Oct.

CUARTOS BARATOS
Alquilo en Omoa 14, a 8 y 9 pesos y en Jesús del Monte 156, Puente de Agua Dulce, cuartos grandes divididos a 10 y 11 pesos. Todos con luz. B_2 45450 6 Oct.

ALQUILO 2 pisos 1o. y 2o. compuesto de cuatro habitaciones y demás servicios en Sol esq. a Aguacate, bodega. Teléfono M 5021. B2 45396 6 Oct.

ALQUILO A SEIS PESOS
Con luz, habitaciones frescas. Calle 5 No. 66, entre 16 y 18. Reparto Almendares. B-2 45130 7 Oct.

GALIANO 109, altos del City Bank, la mejor casa de la Habana por su seriedad, limpieza y buena comida, habitación con baño privado. B-2 44829 5 Oct.

NEPTUNO 189, entre Gervasio y Belascoaín. En esta casa se alquilan espaciosas habitaciones con servicio y balcón a la calle. Tel. U-6940. B-2 43019 13 Oct.

B3. Locales para Comercio

AYESTERAN 12. Nave concreto, techo monolítico, 500 metros cuadrados, propia para industria, taller o depósito, instalación, luz y fuerza motriz. Calle Once 320. F_5921. B-3 S-7984 14 Oct.

SE ALQUILA una nave, para almacén, pequeña o grande industria, en la calle de Villanueva, a dos cuadras de la Calzada de Concha. También se alquilan los altos para viviendas. Informes: X-2864. B-3 46315 9 Oct.

SE ALQUILA nave propia para industria o garage, con casa de vivienda sin columnas. Ayesterán y Piñera, entrada por Cocos. Teléfono U-5763. B-3 46161 7 Oct.

PARA INDUSTRIA, taller o garage. Se alquilan las espaciosas naves de Vigía 52. Informan: Manzano, Oficina de Correos de La Metropolitana. O'Reilly y Aguacate. B-3 46116 6 Oct.

REINA 28
Gran local en reforma, se admiten proposiciones. Informan: F 2134. B3 46227 8 Oct.

SE ALQUILA muy barato propio para comercio o almacén, el local de la casa Inquisidor núm. 7, casi esquina a Sol, llave al lado, informes señor Roces, Ricla núm 8, teléf. A 2688. B3 46202 18 Oct.

SAN ISIDRO 31 se alquila preparada para cualquier clase de comercio, informan en la misma. B3 46237 8 Oct

EN $300.00 SE ALQUILA local de 2,100 metros cuadrados, propio para industria, frente Avenida Menocal (Infanta) y calle 25 (detrás Edificio Carreño). Las llaves al lado, por Freyre de Andrade (Hospital.) Pedro Cerezuela. Taller de Carrocerías. Informan: García Tuñón, Aguiar y Muralla. Teléfono A_8786. B-3 46132 6 Oct.

M.E.C.D. 2016

TELEFONOS A-3333 A-1014

ANUNCIOS CLASIFICADOS DEL DIARIO DE LA MARINA

TELEFONOS A-3333 A-1014

ESQUINA para establecimiento alquilo con armatostes, nevera, mostrador vitrolite y lámparas, todo nuevo. Magnífica barriada con paradero de ómnibus, tranvías por la esquina próxima. Calle 6 y A. Reparto La Sierra. Marianao. Informan al lado B3 46204 7 Oct.

EN AGUIAR No. 95, entre Muralla y Teniente Rey. Se alquilan amplios bajos, propios para almacén o depósito. Teléfono A-8786. Informes: oficina de García Tuñón, Muralla y Aguiar. B-3 46128 6 Oct.

REBAJADO, alquilo, para negocios o industria, local con columnas y puertas de hierro, dormitorio etc. Jesús del Monte, (Calzada) 258. Llaves: 260. Informes: Industria 22. A-6523. B-3 46176 9 Oct.

LOCAL BUENO y hermoso, bien situado, en Zapata 22, inmediato a Infanta. Sirve para todos los negocios comerciales e industriales que se quieran; 768 metros de superficie cubiertos y admite otras ampliaciones. Llaves e informes al lado. Zapata 20. B-3 45990 12 Oct.

SE ALQUILA un local propio para comercio o comisionista. Alquiler $40. Informan en el Bar Muralla. Habana y Muralla. B3 46107 7 Oct.

SE ALQUILA un local propio para cualquier industria en San Lázaro 121. Informan en Consulado 97. Telf. M-6853. B-3 45957 5 Oct.

SE ALQUILA una nave chica, propia para industria y comercio, en Velázquez y Guasabacoa, Luyanó, a una cuadra de Concha. Teléfono X-2233. B-3 45791 5 Oct.

ESQUINA EN TEJAR Y 15

Lawton. Se alquila para bodega, tiene armatostes, una casita al lado, salón corrido, buena cocina propia para fonda. Se comunican. Precio de situación. Informan en Monte 27. Teléfono M-1654. B-3 S-7869 7 Oct.

SE ALQUILA para establecimiento la esquina de Puerta Cerrada 67, se presta para fonda por tener cocina y chimenea Informan Concha 4. B3 45840 10 Oct.

SE ALQUILA la esquina de Concha y Reforma; son 1.400 metros cuadrados de terreno, para industria o depósito de materiales o carbón. Manuel González, Jesús María 125. B_3 45466 5 Oct.

30 PESOS local con más de 100 metros nuevo propio para café-cantina o bodega. Concha esquina a Emma. Informan altos. B3 45690 5 Oct.

PARA ESTABLECIMIENTO

Alquílase local bien situado, San Lázaro No. 7, contiguo a Prado, fácilmente adaptable para cualquier giro. Precio reducido. Llave y demás informes: llamar al F-4430. B-3 S_7807 9 Oct.

ALQUILO locales de esquina con puerta a dos calles en $65.00 hay de centro a $50.00 Villegas entre Lamparilla y Amargura. Para tratar Dr. Humberto Solís Manzana de Gómez 219-220. B3 45412 13 Oct

EN $40.00 se alquila un gran local en Lealtad 142, cerca de Reina, propio para industria o comercio. Abierto todo el día. Informan en el número 165. B-3 45462 7 Oct.

EN O'REILLY No. 5, se alquila planta baja, toda o en parte para toda clase de comercio, muy barato. Informan en los altos. B_3 S-7796 6 Oct.

EN BENJUMEDA y Subirana, alquilo acabado de fabricar, un espléndido local para establecimiento de víveres o cualquier otro, con su vivienda. Informan: Telf. FO-1787. B-3 S-7792 8 Oct.

ESQUINA de reciente fabricación de 1a., con mucho y buen barrio, propia para botica o tienda, no hay otra en 10 cuadras, o se cede la mitad para puesto de frutas. Ave. 7a. y calle 8. Telf. FO-2736. B-3 45349 8 Oct.

ESQUINA DE fraile, de San Rafael e Infanta, propia para establecimiento, se alquila con contrato rebajado. Se oyen proposiciones a base de buena garantía. La llave en Infanta 36, altos, para tratar y otros informes llamar al M-6947. Señor Carcas. B-3 45175 12 Oct.

SE ALQUILA espléndido local para establecimiento, situado en la zona comercial, Avenida del Brasil No. 11, esquina a Mercaderes. Precio convencional. Se dá contrato si se desea. Informan: Manzana de Gómez 252. A-4893. B-3 45157 12 Oct.

SE ALQUILA en Obispo 22, local propio para establecimiento, con vivienda en los altos. Precio de situación. Informan: Manzana de Gómez 252. Telf. A-4893. B-3 45155 12 Oct.

SE ALQUILA local amplio, adaptable a cualquier clase de establecimiento. Tiene armatostería y equipo completo para garage. La llave e informes en Galiano y San Lázaro, Compañía de Accesorios. Pregunte por Núñez. B_3 43050 14 Oct.

VIVES, 81

Se alquilan los bajos, seis metros de frente por 30 de fondo. Sin columnas, para cualquier clase de comercio. $60 de alquiler. Informes en el mismo a todas horas. B-3 44319 6 Oct.

SE ALQUILA espléndido local. Calle Cuba número 96, casi esquina a Muralla, propio para almacén. Informes "El Número 15". Monte número 15. Telf. A-2803. Habana. B-3 S-7348 14 Oct.

B7. Varios

HERMOSA FINCA DE RECREO

Se alquila la finca "El Aguila", en el Cotorro, a 20 minutos de la Habana, casa de mampostería con todas las comodidades, paradero propio de ferrocarril y carretera central por el frente, agua potable magnífica y abundante, gran arboleda de frutales, luz eléctrica y teléfono. Informan: A-7355. B-7 46111 9 Oct.

VEDADO. Se alquila un garage para una máquina, en casa particular. Calle 21 entre 14 y 16. Informan en la misma por 23. B-7 44855 5 Oct.

C COMPRAS

C- 1—Casas
C- 2—Solares
C- 3—Establecimientos
C- 4—Automóviles y Accs.
C- 5—Maquinaria y Accs.
C- 6—Muebles y Prendas
C- 7—Instrumentos de Música
C- 8—Animales
C- 9—Fincas Rústicas
C-10—Objetos Varios

C1. Casas

COMPRO CASA de 4.000 a 4.500 pesos, en el Vedado, La Sierra o Alturas de Almendares, cerca de línea de tranvía. Teléfono F-4166. No corredores. Llame de 3 a 7. C-1 S-7762 8 Oct.

Compro en el Vedado casa a la brisa, bien situada y que tenga gran traspatio. Miguel F. Márquez. Empedrado 16, altos C1 E1991 Oct.

"BUEN CONSEJO"

Compre en la baja y venda en la alza; eso dicen los grandes financieros: Compre ahora que la propiedad está baja y que constituye la más sólida inversión, compre por medio de corredor de experiencia para que su compra le resulte más satisfactoria, investigue la honradez y experiencia del que usted crea debe merecer su confianza, fíjese que en la propiedad no se invierten centavos sino pesos. La situación está mejorando.
Casas, solares, fincas de campo, terrenos para industrias, dinero para hipoteca Administración de bienes. Referencias a satisfacción. Muñiz teléf. M 3554. Aguila 70 de 3 a 5. C1 S7795 4 Oct.

C2. Solares

TERRENOS en Bahía. Compramos para industria, lote mayor 30.000 metros. Preferibles los que tengan línea ferrocarril, muelles o concesión para construirlos, que puedan atracar vapores. Informes claros directamente al comprador. Correos Apartado 687. Habana. C-2 46180 6 Oct.

REPARTO MIRAMAR

Compro solares que estén bien situados en este Reparto; a precios razonable. Informan señor Cortizo. Obrapía núm. 33. C2 S7939 9 Oct.

C6. Muebles y Prendas

MUEBLES A PLAZOS Y EN ALQUILER

Compramos toda clase de muebles finos. También hacemos cambio. Llame al teléfono U 5820. La Comercial, Neptuno número 153, entre Escobar y Gervasio. Las ventas para el campo no pagan envases. C-6 S-7911 1 Nov.

COMPRAMOS

Muebles de oficina cajas de acero para documentos, archivos, máquinas de escribir, ortofónicas, mantones de manila, equipajes y objetos de adorno, también hacemos cambios, pagamos bien, seriedad y operación rápida. La Confianza, Suárez núm. 7, teléf. A 6851. C6 46274 13 Oct.

COMPRAMOS MAQUINA DE ESCRIBIR DE CARRO LARGO

De uso, que está en buenas condiciones y se nos venda en un precio razonable. Llame al teléfono U-1088. C-6 E-2034 5 Oct.

IMPORTANTE AL PUBLICO

La compañía préstamos Cuenllas Aguila y Trocadero, compra prendas rotas, o antiguas oro, plata, platino y piedras preciosas. Se hacen operaciones de préstamos sobre joyas a interés módico. Se pasa a domicilio previa llamada M-2186. C6 S-7613 23 Oct.

¿QUIERE vender sus muebles? Llame al M 1129 y si quiere arreglarlos; también esmalto y barnizo, tapizo y envaso muebles. Esmalto neveras garantizándolas. C-6 42165 8 Oct.

C9. Fincas Rústicas

SE COMPRAN y venden fincas rústicas y urbanas y se dá dinero en hipotecas, a módico interés. Operaciones serias y rápidas. Empedrado 34, departamentos 26 y 27. Ramiro Alvarez Pedroso. C-9 44286 6 Oct.

COMPRA y venta de fincas rústicas y urbanas. Dinero en hipotecas, facilidades. Hernández Galt. Teléfono M-8636. C-9 45493 14 Oct.

C10. Objetos Varios

TELEFONO M-9654, MARTINEZ

Compro ropa y zapatos de caballero en buen estado, Monserrate esquina a Teniente Rey. C-10 42552 10Oct.

Compro panteón nuevo de dos bóvedas cerca entrada. Estrada, A-5034, horas oficina. C10 46.150 oct. 5

SE DESEA saber el paradero de José Alvarez Gutiérrez. Lo solicita Baldomero Brañas, Reparto Santos Suárez, San Julio No. 18. Hace un año estaba por Santa Clara. C-10 45979 7 Oct.

D VENTAS

D- 1—Casas
D- 2—Solares
D- 3—Establecimientos
D- 4—Automóviles y Accs.
D- 5—Maquinaria y Accs.
D- 6—Muebles y Prendas
D- 7—Instrumentos de Música
D- 8—Animales
D- 9—Fincas Rústicas
D-10—Objetos Varios

D1. Casas

BUENA OPORTUNIDAD

Vendo un chalet con jardín, portal, sala, comedor, cuatro cuartos, cocina, baño, patio y cuarto alto para estudio y siete casitas con sala, dos cuartos, cocina y baño. Renta el 17x100 libre, antes del día 10. I_6088. D-1 45932 6 Oct.

VENDO LINDA casa, Avenida de Juan Bruno Zayas número 14. Jardín, portal, sala y saleta dividido por columnas, 3 cuartos, baño intercalado, comedor al fondo, cuarto y servicio criado, garage, cielo rao y decorada. I-2939. D-1 S-7918 12 Oct.

PARA UNA BUENA INDUSTRIA

Vendo una gran nave con 1,198 varas, techo monolítico, preparada para altos, entrada para carros independiente, a media cuadra carro Santos Suárez y media del Ferrocarril. Hay varias industrias cercas. Doy facilidades. I-6088. D-1 45931 6 Oct.

VENDO Luyanó una cuadra Concha, casa moderna espaciosa 750 contado, resto hipoteca, doy de $300 a $3.000 en primera con sólida garantía. Pérez 23 entre Alonso y Pruna. D1 46075 5 Oct.

VENDO moderna casa de una sola planta, barrio de Dragones, construída a todo lujo. Costó $35.000 y se dá baratísima. Es una ganga para familia que desee comprar casa para vivirla. Informan únicamente de 12 a 4 en Trocadero 74, primer piso, su dueño. D-1 46153 9 Oct.

VENDO una casa en el Cerro, con portal, sala, saleta, 3 cuartos, todo de techo monolítico, 6x40, en $3.000. Informan: teléfono I-7668. León. D-1 45712 6 Oct.

VENDO POR ALQUILERES

En Buenavista casa de madera y otra mampostería. Con $350 y 400 de contado resto a 15 y 20 mensuales otra en Buen Retiro, con $500 y 33 al mes, moderno y lujoso chalecito en Almendares con $1.500 y 70 mensuales, vendo tres solares de 7x24 10x47 y 20x47 con parte de contado resto mensual informan de estos negocios teléfono FO 2526. Sr. Dorado. D1 46193 6 Oct.

CASA DE ESQUINA EN LA SIERRA

Se vende muy barata, fabricada en superficie de 245 metros, nueva, rústico, citarón, techos monolíticos, 3 habitaciones de 5x4 y todo lo demás necesario. Informa su dueño: M-5039. Sr. Fernández. D-1 46334 12 Oct.

HORROROSA GANGA

Reparto Almendares, al lado de las Alturas, vendo chalet precioso. Jardín, portal, sala, comedor, dos habitaciones, baño completo, garage, patio. $4.000 y pico; poco de entrada. Calle 13 entre 6 y 8. F-1669. D-1 45783 5 Oct.

SE VENDE la casa calle 17 núm. 478 entre 10 y 12 con 702 metros de terreno, consta de jardín portal, sala, saleta, hall, 5 hermosas habitaciones, 2 baños, pantry, despensa, cocina, cuarto y baño de criado, garage. Se da barata Informan en la misma de 9 a 2. D-1 S-7836 16 Oct.

VENDO casa moderna Calzada del Monte punto comercial de tres plantas, da buen interés, urge venta informes. Plaza Polvorín, ferretería frente Hotel Sevilla Pico. D1 45655 5 Oct.

SORPRENDENTE ganga vendo en $1600 casa de mampostería con 2 cuartos, sala, comedor, patio, libre de gravamen, situado en el reparto Lawton calle Armas núm. 26 entre Santa Catalina y San Marianao, pasaje Lima. Para informes agencia Montalvo. 17 esq. a F 4427. D1 S7843 6 Oct.

EN ESTEVEZ

A una cuadra de la Calzada del Monte, una casa con 6.50 de frente por 40 de fondo, de mampostería, con sala, saleta, 3 cuartos de tejado, baño intercalado, cocina, patio y traspatio, en $6.500. Informan: Santa Teresa No. 23. Telf. I-4370. D-1 45714 7 Oct.

SI USTED VE ESTA CASA LA COMPRA

Acabada de construir con todos los detalles modernos, en el Reparto Almendares, calle D y 16, frente al Parque Japonés. Se compone de jardín, escalinata de entrada, portal, terraza, sala, comedor con lujosa decoración, 3 espaciosas habitaciones, baño intercalado de lujo con closet y puerta espejo con 4 aparatos, gabinete empotrado, espaciosa cocina, garage, lavadero y servicio para criado. Fabricación de primera clase con paredes de citarón, techos monolíticos, carpintería de cedro de 2 pulgadas, instalación para agua fría y caliente con tubería "Bayer". En la misma informan desde las 8 a. m. D-1 45933 10 Oct.

¡GANGA!

Vendo en $2.650 casa con portal, sala, comedor, cuarto baño servicios completos, patio, traspatio, todo mampostería azotea, techos monolíticos cien metros de superficie, nueva construcción, cerca tranvía, buen punto. Informa F. Camuyo. Teléfono I-7637. De 7 a 9 a. m. y de 3 a 5 p. m. D-1 45939 5 Oct.

SE VENDEN sin intervención de corredor las modernas casas de dos plantas Pérez 11 y 13, entre Concha y Juana Alonso, están pintadas de verde. I-2484. D-1 E-1181 Indf. 5 Jul.

VENDO CASA inquilinato de ocho habitaciones y dos casas anexas, tres cuartos, cada una, rentando $92.00, midiendo 540 varas, en Jesús del Monte, con facilidades de pago. Informes: teléfono F-4718. D-1 45420 6 Oct.

ALTURAS de Almendares. Vendo en este distinguido y lindo reparto, precioso chalet, confortable y lujoso, a la brisa y sombra. Precio módico y todas las facilidades que se deseen para su pago Informes: Avenida de la Paz 69. Teléfono FO 1095. D1 45573 20 Oct.

MEDIDA IDEAL. Vendo la casa Tejadillo 21, entre dos líneas de tranvías; mide 14 metros de frente por 18.1|2 de fondo. Acepto primera oferta razonable. Informan: Compostela 77. D-1 44132 5 Oct.

D2. Solares

SE VENDE un solar de 200 metros en Calabazar de la Habana. Tiene pagado 376. Solo falta pagar a la compañía 24. Informes: Habana 74. D-2 45978 5 Oct.

MIRAMAR

Esquina 7a. Ave. y 20; 2.815 varas, 53x53 Se vende a $12.00 vara. Informan: teléfono F-4959. D-2 46305 7 Oct.

ALTURAS de Almendares. Vendo solar en Avenida Central, a dos cuadras del puente y tranvías, situación inmejorable, vecindad ideal, acera sombra. Informes: FO-1682. D-2 46293 19 Oct.

REPARTO MIRAMAR

Vendo en Séptima Avenida próximo al parque una gran esq. a precio de situación dando grandes facilidades de pago Informan señor Colás. Obrapía 33, teléf. A 2162 y F 5552. D2 S7938 9 Oct.

SE VENDE un solar de 14-35 fondo; está sembrado de árboles frutales con su casa para vivir. Se dá muy barato en la misma, frente a la bodega Pando. Miguel y Alvarado, Reparto Santa Amalia. D-2 46125 9 Oct.

SOLAR MUY barato en Santa Amalia, a dos cuadras de la Calzada, 15x45, a $2.50 vara. Informan: Luyanó, Reforma y Herrera, carnicería. D-2 46143 6 Oct.

SE VENDE magnífico solar propio para una casa, a dos cuadras Toyo, Jesús del Monte. 194 metros, a $10 el metro. Informes: Luyanó 37, antiguo, cerca de Toyo. D_2 46170 6 Oct.

VENDO, Calzada de Concha y Reforma; dá a dos esquinas. 1.400 metros de terreno en $15.000. Se deja la mitad en hipoteca al seis por ciento anual. Manuel González. Jesús María 125. D-2 45467 5 Oct.

SE VENDE, Concha y Reforma, esquina, 1.400 metros de terreno, en $14.000, libre de gravamen. Manuel González. Jesús María 125. D-2 45466 5 Oct.

REPARTO MIRAMAR

Vendo solar de centro, Séptima A, cerca del parque, a $6.25 2 solares, centro, brisa, entre 5 y Séptima, poco dinero contado, resto hipoteca al 7x100. Puede cancelar parcialmente cantidades de $500. FO-9179. D-2 45474 7 Oct.

REPARTO ALTURAS DEL VEDADO. SE VENDE

La esquina de 26 y 27, de 25.50 varas de frente por 40.35 de fondo, o sean 956 varas. Precio: $12.00. Cinco solares de 11.79 de frente por 35.27 varas de fondo, con una superficie cuadrada, de 426.08 cada uno. Precio: $10 pesos vara. En la calle 25 y 26 solar de esquina de 24.18 varas de frente por 41 de fondo, superficie de 883.96 varas. Precio: $12.00. Lotes para industrias con frente a la calle 26, entre 31 y 33. Vedado, Precios convencionales. Informa: Federico Kohly, Calzada esquina 1, Vedado, de 2 a 5. Telf. F-1439. D-2 45135 15 Oct.

GANGA. Solar de esquina 415 varas, lo mejor de Santos Suárez, Ave. Mayía Rodríguez y Lacret, propio para establecimiento o residencia. Pagados $2.670.00 se traspasa por $2.100.00. Teléfono U 3262 D2 45680 30 Oct.

D3. Establecimientos

CAMBIO BODEGAS

Cafés, por solares yermos en la Habana o en sus alrededores. También cambio casas en la Habana por fincas rústicas en el campo. Café "Los Alpes", Reina y Rayo. Teléfono M-4374. Peraza. D-3 45773 11 Oct.

VENDO vidriera de tabacos y cigarros por no poder atenderla. Es una ganga, en punto céntrico. Informa de 1 a 5 Felipe Córdova. Llamar teléfono M-4390. D_3 46115 9 Oct.

SE VENDE un puesto frutas, aves y huevos, por no poderlo atender. Informan: calle Angeles No. 40. Esquina Sitios. D-3 46148 10 Oct.

AVISO se vende una vidriera de tabacos a una cuadra del Parque Central, se da por la mitad de su precio Informa Iglesias, Monte 10, lechería. D3 46218 6 Oct.

APROVECHE esta oportunidad. Cedo establecimiento de helados en esquina, con licencia para frutas, por poco dinero, poco alquiler. Su dueño directamente. Informan en el mismo después de la 1 p. m. San José y Mangos, J. del Monte. Helados. D_3 46318 7 Oct.

VENDO bodega, $1.500, en reparto, por no poder atenderla; tiene buenos enseres y está surtida. Teléfono A-5144. D-3 46346 12 Oct.

NEGOCIO próximo abrir, positivo resultado único en Cuba; vendo por ausentarme en $300. Demostración práctica. Informan: Compostela 71. 5 a 7 p. m. (Valenciano.) D-3 46135 6 Oct.

BARRA Y VIVERES FINOS

Con gran vidriera tabacos y cigarros, en precio sumamente baratísima, en lo mejor de la Habana. Vende 140 pesos diarios. También cambian por casa. Informes: Infanta 43_D, bajos. U-1802. Señor Llenín. D-3 46162 13 Oct.

SE VENDE un café de esquina, con vidriera de tabacos y dulces, en la Víbora. Hay paradero de ómnibus al frente y en el mismo edificio cine, y una Sociedad en el alto. Precio: $2.500. Mil de contado, contrato por seis años. Se dá barato porque el dueño tiene otro café. "Bar América". Animas, entre Zulueta y Monserrate. Teléfono M-4386. D-3 46138 7 Oct.

TALLER completo de maquinaria, chapistería, soldadura autógena, pintura aire comprimido, herramientas menores; listo para trabajar. 22 mensualidades a $100 de ellas 2 de entrada. I-4192. D-3 S-7958 6 Oct.

BODEGA QUE VALE $8.000 LA DOY EN $4.000 CON $1.500 DE CONTADO

Sola en esquina en la Habana moderna muy cantinera, 6 años de contrato, poco alquiler. Informan: Alvarez y Suárez, Cerro 535 entre Tejas y Buenos Aires o en San Rafael y Oquendo, café. D3 S7944 12 Oct.

VENDO CASA DE HUESPEDES

en el centro de la ciudad 14 habitaciones, agua y muebles negocio especial para matrimonio deja $200 mensuales urge la venta por asunto de familia negocio claro, véame a la primer oferta. Nos entenderemos. Dueño Salud núm. 1 Manuel café. D3 46105 5 Oct.

CAMBIO MI BODEGA POR UNA CASA

que valga de 15 a 20 mil pesos. Doy la diferencia en efectivo. Mi bodega está sola en esquina, a una cuadra del parque central, es muy cantinera, se garantizan tres mil pesos de venta mensuales Informan: Alvarez y Suárez en Cerro 535 entre Tejas y Buenos Aires, o en San Rafael y Oquendo, café. D3 S7943 12 Oct.

HABANA J. DEL MONTE Y CERRO

Vendo bodegas por todos los barrios solas en esquina y con poco de contado vendo una bodega en Calzada en $2.000 con $700 al contado es una ganga. Propia para principiante venga a verme. Carballo, Amistad y Dragones café de 2 a 5. D3 S7905 9 Oct

SE VENDE un garage en el mejor lugar de Luyanó, por no poder su dueño atenderlo. Se dá muy barato. Informan: Luyanó y Porvenir. Teléfono X-1139. D-3 45950 13 Oct.

CAFE

Vendo un café en Calzada $2.500 con la mitad de contado, vale doble, venga a verme y se convencerá informa señor Carballo Amistad y Dragones café 2 a 5. D3 S7906 9 Oct.

PARA CAFES Y BODEGAS CARBALLO

Vendo una bodega sola en esquina de mucho barrio $1.200 con 500 al contado. Venta diaria 35 es un gran negocio. Carballo Amistad y Dragones café 2 a 5. D3 S7907 9 Oct.

FEDERICO PERAZA

Café "Los Alpes", Reina y Rayo. Teléfono M-4374. Vendo y compro toda clase de negocios y doy dinero en hipoteca. Un hotel en $2.000; una carnicería en $2.000.

BODEGA EN CALZADA

Vende garantizados 60 pesos diarios, paga de alquiler $40. Es un buen negocio para el que quiera establecerse. Para informes: Peraza, Reina y Rayo. Café. Teléfono M_4374. Los Alpes.

VENDO BODEGAS

Desde $1.000 hasta $45.000 en la Habana y sus barrios. Se dan facilidades de pago. Informan: S. Peraza. Reina y Rayo. Teléfono M-4374.

VENDO CAFES

Tengo en los muelles, en Galiano, en Reina, en Monte y en todos los barrios. Con facilidades de pago. Teléfono M-4374. Café "Los Alpes".

VENDO LECHERIAS

Dentro y fuera de la Habana, baratas y con facilidades de pago. Teléfono M-4374. Café "Los Alpes". Peraza.

VENDO VIDRIERAS

De tabacos en todos los lugares de la Habana y de todos los precios. Teléfono M-4374. Café "Los Alpes". Peraza. D-3 45772 11 Oct.

TIENDA MIXTA EN GANGA

3.200 pesos. Víveres, café, ferretería, losa, gran bomba gasolina en pueblo importante, 50 minutos de la Terminal Vende de 75 pesos, muy surtida. Vale más del doble. Informes: Infanta 43-D. U_1802. Llenín. D-3 45803 11 Oct.

VEDADO

Vendo una bodega sola en esquina vale $10 000 con la mitad de contado venta diaria $80 garantizados buen contrato y módico alquiler. Vendo otra con $1.500 al contado sola en esquina venta 50 pesos diarios y vendo otra en $9.000 y tengo varias más a precios de situación. Informa Carballo, Amistad y Dragones. Café 2 a 5. D3 S7904 9 Oct.

BODEGAS EN VENTA

Paulino Fernández compra venta de establecimientos y fincas urbanas. Tengo bodegas de todos precios, en la Habana y principales barrios; desde $1.000 de contado hasta $6.000. Véame los compradores y se convencerán que tengo buenos negocios. Informa: Paulino Fernández. Belascoaín y Carlos III de 2 a 5. Café Celada. D3 45375 8 Oct.

SE VENDE una tintorería en $1.000, muy bien situada. Informan en Muralla número 88. D-3 45456 5 Oct.

SE VENDE la mejor bodega de Buenavista por causas que se le explicarán al comprador. Pasaje B y calle 3. Teléfono FO-1135. D-3 S-7148 8 Oct.

BODEGA cantinera, buen punto, véala, poca renta, buen contrato. Máximo Gómez número 143, Guanabacoa. D-3 41918 17 Oct.

OCASION. Vidriera tabacos, quincalla y billetes, se vende, en lo mejor de la Habana, buen contrato y fácil pago. Razón: Muralla 103, almacén. Y en el segundo piso de 7 a 8 y de 12 a 2. Señor Lizondo. D3 43571 6 Oct.

D4. Automóviles y Accs.

PEERLESS PHAETON

Seis gomas nuevas, pintura y vestiduras de primera. $800.00. AGENCIA CADILLAC MARINA 12. Habana. E-2031 5 Oct.

GANGA! Ofrecemos en venta un cupé casi nuevo, a un precio excepcional. Venga hoy mismo. Ford Motor Company, 23 y P Vedado. D4 46249 8 Oct.

VENDO OMNIBUS de 30 pasajeros, carrocería aluminio, asientos tipo tranvía de rejilla, en $200.00. Calzada Güines, taller de desbarate de Valdés. D-4 45916 7 Oct.

GOMAS BARATAS

30x3.1|2 cuerda, $6.75; 31x4, $13.90; 32x4, $7.50; 33x4, $15.00; 32x4.1|2 $18.50; 34x4.1|2, $23.50; 33x5 $26.75; 29x440, $7.75; 29x500, $14.00; 30x495 $13.75; 30x525 $13.90; 31x495, $14.50; 31x525 $15.00; 30x577, $16.90; 32x600 $18.90; 32x577, $19.90. Cámaras desde $1.50. Havana Tire Co., San Lázaro 240, esquina a Campanario. Teléf. M 6609. D4 S7533 5 Oct.

MOTOCICLETA Harley-Davidson, usada por casi la totalidad de la Policía en todos los países del mundo. Segura, cómoda, elegante, completo surtido de repuestos, facilidades de pago, enseñanza para manejar, gratis; gran taller de reparaciones a precios más bajos que nadie. Pruebe estos detalles antes de comprar, vender o reparar. José Presas. Ave. de la República 390. Habana. D-4 44367 22 Oct.

CHRYSLER COACH

Tipo "70", ruedas de discos, reconstruído, pintura y gomas nuevas. AGENCIA CADILLAC MARINA 12 Habana. E_3041 7 Oct.

MOTOCICLETA diez pesos. Esto es lo que usted debe pagar por una reparación de esmerilar y quitar el carbón. (Cualquier marca). Agencia Harley-Davidson. Espada y San Lázaro. D4 45214 26 Nov.

D5. Maquinaria y Accs.

PANADEROS: La amasadora reversible marca READ de doble brazo es la única que puede desbaratar levadura y hacer el amasijo en menos de 15 minutos, sin ayuda ninguna. Vale la pena investigar, ¿verdad? San Ignacio 12. Industrial Machinery Co. D_5 46291 19 Oct.

CONCRETERA: se vende una, capacidad medio saco, completa, con motor de gasolina acoplado en $250.00. También hay winches Bombas de varios tipos. Diferenciales de uso, etc., a precios de situación. Aprovechen gangas. Industrial Machinery Co. San Ignacio 12, Habana. Telf. M-9030. D-5 46292 19 Oct.

VENTA DE CALDEROS DE LINOTIPO

Habiendo equipado el DIARIO DE LA MARINA todos sus linotipos con calderos eléctricos, se desean vender los de gas que han venido funcionando hasta ahora con excelentes resultados. Estos aparatos están en magníficas condiciones y tienen boquilla de tornillo, lo que demuestra que son modernos. Informes: Sr. Eugenio Soler, Departamento de Linotipos del DIARIO DE LA MARINA, de 7 a 10 p. m. D-5 E-1654 Indf. 5 Ag.

GANGA Bomba Gould con motor acoplado de Emerson 1|4 caballo Vale $140.00 se da en cincuenta. Mazón y Valle. Bodega. D-5 46043 6 Oct.

MOTOR WESTINGHOUSE 3 HT, Homopático, perfecto, contado $60.00. Plazos 5 mensualidades a $15.00. Telf. I-4192. D-5 S-7931 5 Oct.

MOTORES eléctricos, vendo varios motores trifásicos; los hay de uno hasta 18 caballos de fuerza. Calle Remedios número 40, esquina a Reyes, Jesús del Monte, bodega. Teléfono I-7352. D_5 S-7545 6 Sep.

LA CEIBA de San Francisco, realiza 1.500 muelles de distintas máquinas, y mil ruedas de alambre y de madera de distintas máquinas; 1.000 juegos de faroles; 1.000 alfombras de pisos de esquina; 1.000 coronas de máquinas; 1.000 juegos de eje de distintas máquinas y grandes cantidades de piezas; todo en realización por tener que dejar el local para fabricar. Informan: Infanta y Maloja. "La Ceiba de San Francisco". (D-5) S-7811 5 Oct.

D6. Muebles y Prendas

MUEBLES A PLAZOS Y CONTADO

Teléfono X-1837. Abono a su compra o contrato por valor de $100.00, $5.00 entrada con la presentación de este anuncio. Por un peso semanal puede usted amueblar su casa. Juegos finos de caoba a mitad de precio. Calzada de Luyanó, frente a Rosa Enríquez. Loma. Fábrica de Muebles de Miguel Olba. X-1857. D-6 S-7873 31 Oct.

VENDO todos los muebles de una casa bien montada todo moderno y de caoba, buenos cuadros Lámparas y figuras de mármol. Animas 150 bajos. D6 46082 5 Oct.

VENDO 6 sillones de portal muy fuertes, y en buen estado. Concordia número 37, segundo piso. D-6 S-7926 5 Oct.

PARA PERSONA DE GUSTO

Causa embarque vendo juego completo de comedor, caoba, artístico, estilo Renacimiento Italiano, premiado exposición. Precio base $2.500 excluídos corredores. Telf. M-2615. D-6 46359 12 Oct.

JUEGO DORADO

Vendo un espejo; una vitrina; una mesa de centro; un sofá; dos butacas y dos sillas, de caoba tallada, dorado todo en oro 22 quilates. Puede verlo en Aguila núm. 188, esquina a Gloria. D6 45669 9 Oct.

MAQUINAS DE ESCRIBIR

Comisionista americano, vende, viaje urgente dos "Underwood"; 40 y 50 pesos; una está nueva. Una Remington $30. Verlas de 9 a 12, Avenida Simón Bolívar 99, bajos, esquina a Campanario. (D-6) 45947 12 Oct.

MUEBLES DE OCASION

Se liquidan todos los de esta casa, a precios baratísimos, por dejar el local para otra clase de negocio Suárez 17 y 19, entre Corrales y Apodaca. D-6 45502 9 Oct.

MUEBLES

Fabricamos o importamos para el gusto más refinado. Pueden adquirirse a plazos y en alquiler en el almacén importador de muebles y casa de préstamos La Nueva Especial, Neptuno número 191 y 193. Teléfono U 5010, al lado del café El Siglo XX. Nota: Las ventas para el campo no pagan envases. D-6 S-7912 1 Nov.

LIQUIDACION DE MUEBLES

Juegos de sala, con espejo, a $40; de cuarto finos, esmaltados y decorados a $75, de comedor a $45; camas de hierro a $5.00; cómodas a 11, sillones de mimbre a $10 el par; id. de portal a $12, máquinas Singer a $25 nuevas completamente escritorios a $15. Tenemos toda clase de muebles sueltos que detallamos a precios de verdadera ganga. Cambiamos y construimos por catálogo y a capricho, cualquier mueble. "El Sol de Cuba". Sol No. 111, entre Egido y Villegas Telf. M-7570. D-6 45187 8 Oct.

CAJAS DE CAUDALES

Sumamente baratas gran surtido, archivos burós mesas planas, máquinas de escribir libreros y toda clase de muebles de oficina. Apodaca 58, entre Suárez y Revillagigedo.

PARA CAFE Y FONDA

Cantinas, mostradores, vidrieras, mesas de mármol, vitrolite y madera, sillas de viena, nuevas y de uso y toda clase de enseres, Apodaca 58, entre Suárez y Revillagigedo.

MUEBLES EN GENERAL

Juegos de cuarto, sala y comedor y saleta, máquinas de coser, baules, escaparates, victrolas Víctor y toda clase de muebles. Apodaca 58 entre Suárez y Revillagigedo. D6 45096 6 Oct.

PARA OFICINAS Y DE OCASION

Bufetes planos y de cortinas. Archivos, cajas archivos, máquinas de escribir. La Hispano Cuba, Villegas 6. Losada. A-8054.

DINERO

No reparamos intereses. Préstamos sobre alhajas y objetos de valor. LA HISPANO CUBA Villegas 6, por Avenida de Bélgica, antes Monserrate. Teléfono A-8054.

DE OFICINAS

Compro A-8054. Bufetes planos y de cortinas, Archivos, cajas archivos, libreros, máquinas de escribir. La Hispano Cuba. Losada. Villegas 6. A8054. —E-2729 Indf. 1 Nov.

"LA ESPECIAL"

La mueblería más grande y mayor surtida de toda la República. Salón de exposición y ventas. Neptuno número 159, entre Escobar y Gervasio. Muebles fabricados y exportados para el gusto más refinado. En "La Especial" pueden adquirir muebles a plazos y en alquiler. Hay juegos de cuarto en caoba de tres cuerpos, con filete de bronce: juegos idem esmaltados en dos tonos policromados y decorados en todos colores; juegos de caoba y bronce; juegos de señoritas esmaltados, policromados y decorados. Juegos de comedor estilo "Renacimiento", idem estilo Adams, idem inglés, idem con filetes en todos estilos y a todos precios. Juegos de sala estilo Luis XVI dorados y con gobelinos; juegos esmaltados y policromados de todos precios. Juegos de sala con filete de bronce muy finos; idem en otros estilos, juegos de recibidor, tapizados y de rejilla a todos precios, también los hay de mimbre muy baratos. Sillones de mimbre de todos estilos y precios; mesas escritorios de todos tamaños; libreros de dos y tres hojas; sillas giratorias, juegos de oficina. Neveras de todos estilos y tamaño. Juguitos de niños y esmaltados. Chaise Long tapizados y de mimbre. Lámparas de pie muy finas y muy baratas, idem de sala, saleta, cuarto y comedor, reloj de pared; idem de pie. Espejos dorados, idem vitrinas sillones de portal de todos estilos, sillas de coche, idem de colegios, sillas de tijera. Paravanes. alfombras, de sala, saleta y cuarto. maceteros de todos estilos y precios, camas de hierro y camitas de niños desde la más barata a la más fina. Sombrereras, perchas de árbol, cestos de ropa, fiambreras finas y corrientes sillones de niños de caoba y mimbre. En piezas sueltas: escaparates de lunas, idem sin luna, camas, coquetas, cómodas, chifonier, chifo-Rober; mesas de noche, aparadores, auxiliares, vitrinas; mesas de correderas, mesas de máquinas, mesas de teléfono y sillería de toda clase y otros muchos artículos que no se detallan aquí. Fíjese bien que "La Especial" le hace a usted cualquier juego o muebles de encargo sin que tenga que hacer anticipo alguno. Hacemos ventas para el campo sin cobrar embalaje; damos facilidades de pago guardando la más absoluta reserva. También alquilamos muebles desde la más humilde cama de hierro hasta una lujosa residencia. Haga una visita a esta acreditada casa y saldrá complacido por su mercancía exquisita y sus precios ínfimos. No se confunda.

"LA ESPECIAL"
Neptuno número 159, entre Escobar y Gervasio. Teléfono U 5620 y Apartado número 2291. D-6 S-7909 1 Nov.

¡OIGA! Registradora color caoba, la vendo al primero que llegue, pues no la necesito y aprovéchense de esta oportunidad. La doy casi regalada. Calle Barcelona 22. (D-6) 46147 13 Oct.

MUEBLES. Si necesita comprar, aproveche esta oportunidad. Juegos de sala. Tenemos un gran surtido de $25, $30, $40, $60, $80 y $100. De cuarto de $75 a $200. De recibidor de $50 a $90. De comedor con bronces $80; seis sillas y dos sillones $16. De caoba, escaparates $18, modernos. Coquetas $10.00. Aparadores $10. Vitrinas de $15, sillones de portal $14, máquinas Singer desde $10 a $30. Burós a $15. Espejos desde $5. Mesas de correderas $8.00 Neveras, desde $10.00. Camas de hierro a $8.00. Una cocina de gas, cuatro hornillas $30 e infinidad de cosas que no detallamos a precios de situación verdad. Admitimos muebles en pago. El Palacio de Cristal, San Rafael 143, frente al parque de Trillo. D6 44928 5 Oct.

REGALO una roseta de brillantes y perla, que costó $500. Se dá en $225. Informes: Telf. M-3779. D-10 45012 6 Oct.

LAMPARAS EN GANGA

Se vende una lámpara de sala de bacarat, muy fina, en $300.00. — Una lámpara de comedor. Una lámpara de pie de bronce, en $100, mármol de Verona, en $80.00. Puede verse en la Casa Vilaplana. O'Reilly y Villegas. D-6 E- Indf. 2 En.

REGISTRADORAS National, liquido hoy lote de varios modelos garantizados a plazos, hago cambios, véalas. Con dinero efectivo se admiten proposiciones y compra gangas. Campanario 89. D-6 43335 15 Oct.

SE ALQUILAN muebles y se venden a plazos y al contado; compro muebles de uso modernos. Suárez, No. 49. Teléfono M-8125. (D-6) S-7957 2 Nov.

LA CASA PERNAS, Almacén de muebles. Aproveche ganga. Ventas al contado y a plazos. Surtido de piezas sueltas y toda clase de muebles, caoba y cedro. Neptuno número 230, esquina a Hospital. Teléfono U-2335. D-6 42081 7 Oct.

MUEBLES EN GANGA

Gran surtido en juegos completos y piezas sueltas, juegos de cuarto, 70 pesos; comedor, 75 pesos; sala o recibidor, 45 pesos; camas a 7 pesos; cómodas, 10 pesos; seis sillas y dos sillones, 15 pesos; sillas sueltas, a 1.50; sillones, $2.50; mesas correderas, 6 pesos y otros que no se detallan a los precios mencionados. También se compran y cambian en
"LA PRINCESA"
San Rafael 107. Teléfono A-6926. D-6 2777 Indf. 1 Dic.

SE ARREGLAN MUEBLES "EL ARTE"

Taller de reparación y reconstrucción de muebles, envases y embarques. Especialidad en pinturas, barnices y tapicería. Calle I, número 9, casi esq. a Calzada. Tel. F-2312. D-6 S-7164 9 Oct.

"LA NUEVA ARGENTINA"

Casa de Préstamos. Interés desde el 1 por ciento. Liquidación de prendas procedentes de empeño por la mitad de su valor. Neptuno número 179. U 5056. D-6 S-7910 1 Nov.

D7. Instrumentos Música

SE VENDE magnífico piano Howard con su banqueta, muy barato. Santa Clara 5, altos. D_7 46134 8 Oct.

SE VENDE una pianola marca Mechlin completamente nueva; se dá muy barata. Calle 10, 213.1|2, entre 21 y 23, Vedado. D-7 45771 17 Oct.

SE VENDE una buena violina. Crespo 28. Telf. A-5560. D-7 45942 5 Oct.

BUENA PIANOLA

Vendo en precio de situación una pianola de fabricación alemana, tiene muy poco uso y un rollero musiquero con 100 rollos. Puede verla en Rafael Ma. de Labra núm. 188. D7 46670 6 Oct.

SE VENDE un autopiano con 314 rollos, en $175. Es una verdadera ganga. Calle 9 letra C, entre 23 y 25, Vedado. D-7 45948 5 Oct.

VENDO BUEN violín con arco y estuche, en $15.00. En Concordia No. 37, segundo piso. D-7 S-7927 5 Oct.

EXPERTO afinador y compositor de pianos especialidad en arreglos de autopianos por muy malos que estén, trabajos garantizados afinaciones dos pesos, cuerdas gratis. Teléfono U 4680. D-7 S-7850 8 Oct.

SE VENDE magnífica pianola "Aeolian", con muchos rollos. Se dá muy barata. El Brillante. Aguila 211. D-7 45765 5 Oct.

ASOMBROSA liquidación de pianos y pianolas de afamadas marcas, al contado y a plazos. Precios ínfimos por proceder de empeño. Garantizamos cualquier defecto con devolución del dinero. La Predilecta, San Rafael y Oquendo. Teléfono U-3847. D-7 S-7332 14 Oct.

PIANOS, pianolas e instrumentos al contado y en plazos cómodos. Música impresa y estudios para todos los conservatorios. Pianos de alquiler, afinaciones y reparaciones. Calidad y bajo precio. Viuda de Carreras y Cía. Prado 115. Telf. A-3462. E-1757 1 Ag.

SE VENDE una pianola nueva baratísima y una caja de hierro. Puede verse en Prado 62 altos esq. a Colón. D7 45405 8 Oct.

D8. Animales

LOTES de un gallo y tres o cuatro gallinas catalanas Prat. Mandamos a cualquier lugar de la República. Barato un lote once gansos del país. Industrial Avícola, Arroyo Arenas Km. 16, 17. D8 46033 10 Oct.

VENDO. Un precioso berraco Hampshire, legítimo, de un año. Informan: teléfono F-4107. y en la finca "Lilia", Cano. D-8 46290 8 Oct.

VENDO hermosísima perra Coly de 3 años y medio, legítima Milagros 37 entre Bruno Zayas y Cortina. Rpto. Mendoza. I 6072. D8 S7844 6 Oct.

PRECIOS de situación. Vendo 100 gallinas catalanas del Prat y 12 Leghorn blancas. Teléfono M-4349. Muralla 7-A. D-8 45952 6 Oct.

D9. Fincas Rústicas

SE VENDE una finca en la Calzada de San Antonio entre Goves y Bejucal, mide dos caballerías y cordeles, terrenos de muy buena calidad, más de 500 palmas, muchos árboles, un gran platanal, cercada toda de piedra, de siete cuartas de alto, nueve cuartones todos de piedra y del mismo alto en muy buen estado. Casa de vivienda de teja, nueva, casas de tabaco, mucha cujería, pozos, tanques, tuberías y se dá en proporción. Informan en la Huevería El Regulador, en Suárez No. 59. En la misma hay un matrimonio que se presta para una finca o casa análoga. Teléfono A-1496. D_9 S-7779 8 Oct.

NEGOCIO de ocasión se vende un lote de 24566 varas en carretera y un bungalow. Precio 25 centavos. Informes FO 7105. D9 S7823 7 Oct.

FINQUITA DE RECREO

En el Cano, calle Janga entre Victoria y Sol, 6.400 varas, bonita casa de gusto, madera nueva; doble forro, tejas francesas, garage, servicios de criados, baño intercalado con bomba, luz eléctrica, 4 cuartos, gran platanal, muchos árboles frutales; otra casita, gallinero, palomar, $4.000.00. Costó doble. Algo efectivo, resto facilidades. Dueño: U-5579. D-9 463[illegible] 7 Oct.

VENDO VARIAS fincas rústicas, en carretera, una magnífica 3.1|4 de caballería, tierra de primera, puede tenerle luz y teléfono. $4.500. Otra media caballería, $2.500. Informan: Sr. Chaple. Juan Bruno Zayas número 14. I-2939. D-9 S-7919 12 Oct.

D10. Objetos Varios

SE VENDE un postalero grande, con diez mil postales y un pequeño resto de quincalla. Todo casi regalado, en la casa de cambio "La República", Obispo, 15-A D-10 43576 7 Oct.

SE VENDE un aparato de tostar café y varios enseres. Informan: Miramar y Gálvez, de 6 en adelante. D-10 46112 6 Oct.

SE VENDEN los chinchales de un puesto de frutas, aves y huevos. También se alquila el local: tiene vivienda. Informan Gloria y Cienfuegos. Bodega de Pancho. D10 S7882 5 Oct.

AVISO, bodegueros: vendo una vidriera de dos metros de alto, un mostrador de 7 varas, unos entrepaños con 14 gavetas, y una vidriera de dos metros, todo esto en $60. Informan: teléfono U-5820. D-10 S-7776 5 Oct.

MAQUINA para hacer planos y dibujar en general. La primera y única en el mundo, exacta, precisa e indestructible, del doctor Ingeniero Graf-Alemania. Representado en los Estados Unidos y Cuba, por Florentino Iriondo. P. O. Box, 17, Cienfuegos, (Cuba). D-10 E-1985 7 Oct.

GANGA para los que se mudan o viven en los Repartos. Se vende una magnífica cocina de estufina de tres hornillas que valen $35.00 y un horno $7.00. Se da todo por $9.00 último precio. Puede verse de 10 a. m. a 2 p. m. en calle 21 y C, Edificio Tavel, Dpto 21. D10 46289 5 Oct.

SE VENDEN rollos de techado en buen estado a precio rebajado por estar sin los forros. Monte 254 frente al mercado. D10 46261 7 Oct.

BALANZA "Dayton" moderna, mostrador vale nueva doscientos pesos se da por $48. Neptuno 34, entre Industria y Amistad. D10 46272 6 Oct.

E SE SOLICITAN

E- 1—Criadas y Criados
E- 2—Cocineras y Cocineros
E- 3—Para 2 servicios
E- 4—Manejadoras
E- 5—Crianderas
E- 6—Chauffeurs
E- 7—Costureras
E- 8—Oficinistas
E- 9—Operarios y Aprendices
E-10—Varios

E1. Criadas y Criados

SE SOLICITA una muchacha para los quehaceres de una corta familia. Barcelona 6, altos. E_1 45789 5 Oct.

SE SOLICITA una buena criada blanca peninsular, con referencias. Informan calle 19 núm. 402 entre 4 y 6. E1 S7972 6 Oct.

SOLICITO criada para comedor fina y con referencias $30. Vedado, calle 15 número 380 esq. a 2 Venga después de las 9. E1 46206 5 Oct.

SOLICITO criada fina para habitaciones que sepa coser y tenga buenas referencias $30. Vedado, calle 15 núm. 380, esq. a 2. Venga después de las 9. E1 46205 5 Oct.

SE NECESITA una criada que sepa cumplir con su obligación, que tenga referencias en Máximo Gómez 322, altos. Sra. de García. Sueldo: $25.00. Teléfono A_1605. E-1 46118 11 Oct.

SE SOLICITA una joven peninsular para corta familia, para hacer la limpieza; que sea limpia y trabajadora. Se dan 20 pesos. Calle A 264, bajos, entre 27 y 29, Vedado. E-1 46122 7 Oct.

SOLICITO criada que tenga referencias y sepa servir, casa de dos personas, solo para la limpieza. Sueldo: $25.00. Calle 27 número 350, entre Paseo y 2. E-1 S-7928 5 Oct.

E2. Cocineras-Cocineros

SE SOLICITA en Manrique No. 10, tercer piso derecha, entre San Lázaro y Lagunas, una buena cocinera que duerma en la colocación. Teléfono M-7742. E_2 S-7915 5 Oct.

SE SOLICITA buena cocinera repostera, en casa de poca familia. Tiene que dormir en la colocación. Sueldo: $35.00. Calle D número 111, bajos, entre 11 y 13, Vedado, de 9 a. m. a 3 p. m. Si no es buena cocinera no se presente. E-2 46114 6 Oct.

SE SOLICITA cocinera peninsular para corta familia, que no tenga muchas pretensiones, no importa duerma fuera San José 134 altos. Lechería, entre Soledad y Aramburo. E2 46074 5 Oct.

SE SOLICITA una cocinera. Calle 27 número 102, bajos, entre B y C. E-2 S-7916 6 Oct.

E3. Para 2 servicios

SOLICITASE peninsular para cocinar y limpiar para 3 de familia. Sueldo: $20. Telf. F-3423. C entre 29 y 31. E-3 46345 6 Oct.

SE SOLICITA una criada para los quehaceres de casa y cocinar para dos personas. Calle 16 entre 19 y 21, letra D, bajos, Vedado. E-3 46324 6 Oct.

SE SOLICITA muchacha peninsular para los quehaceres de poca familia que sepa algo de cocina y duerma en la colocación. Luz 6, bajos entre Morell e Iznaga. Loma de Chaple, Víbora. E3 S7974 5 Oct.

SE SOLICITA una española para cocinar y demás quehaceres de una casa chica que duerma en la colocación. Sueldo $30 y uniforme Campanario 48 altos. Esquina Virtudes E3 46268 5 Oct.

PARA cocinar y limpiar se solicita una sirvienta que sepa su obligación para casa chica de un matrimonio en la calle 10 núm. 16 altos entre Línea y Calzada. Vedado. Sueldo $25 y ropa limpia para tratar 8 de la mañana a 3 de la tarde. E_3 S-7945 5 Oct.

SE SOLICITA una criada para cocinar y limpiar, para corta familia y que traiga referencias. Carlos III número 73, esquina Almendares, tercer piso. E-3 S-7932 5 Oct.

E7. Costureras

SE SOLICITAN dos buenas bordadoras de monogramas en Prado 19. E7 S7946 5 Oct.

E8. Oficinistas

SE SOLICITA un tenedor de libros, que tenga práctica en correspondencia comercial, que sepa escribir a máquina y con referencias de las casas donde haya trabajado en la Habana. Sueldo diecisiete pesos semanales. Haga su solicitud por escrito ponga la edad y todos los pormenores y remítala por correo al Apartado 2268 Manuel Méndez. E-8 46072 6 Oct.

E9. Operarios-Aprendices

SE SOLICITAN buenas oficialas de sombreros en San Rafael 26. E-9 46348 7 Oct.

SE SOLICITAN operarias que sepan trabajar en cajas de cartón. Teniente Rey 26, esquina a Cuba. E-9 46027 6 Oct.

E10. Varios

SE SOLICITA un muchacho de 14 a 16 años, sin pretensiones, para bodega. Calle A núm. 16 Lawton. E-10 S_7968 7 Oct.

SOLICITO mensajero con bicicleta con referencias de boticas solamente. Muralla y Villegas, después de las 8 de la mañana. E10 S7973 5 Oct.

GANE $6.000.00 ANUALES

Con una pequeña inversión para explotar granja avícola y recría de gallinas del país en gran escala, cerca de la Habana. Solo necesita aportar de $1.500 a $2.000 que usted mismo los manejará sin necesidad de trabajar y disfrutará de la finca. También acepto administración de finca a partido. Sr. Pereda, Ayesterán 1, apartamento 28. (E-10) 45728 7 Oct.

SOLICITO socio con $4.000 para ampliar negocio en marcha con grandes utilidades que se ven al día como le probaré a quien se interese. Informes café Royal Egido y Paula, el dueño. E10 46223 11 Oct.

NECESITO 12 hombres para cantera cerca de la Habana, buen contrato. Informan Sol 92. Teléf. M 1860. E10 46284 6 Oct.

SE SOLICITAN dos buenos vendedores de vinos y licores que tengan buenos conocimientos y clientela en la Plaza de la Habana. Indispensable dar buenas referencias. Diríjanse al Apartado 935. Habana. E10 46095 5 Oct.

SE SOLICITA mujer de mediana edad, muy inteligente, del país, o extranjera, sabiendo hablar bien el español, telefonear y escribir, acostumbrada al servicio fino y con referencias de la Habana. Presentarse en la Quinta Palatino, Cerro. E-10 E-2032 5 Oct.

NECESITO un muchacho español para fregar platos en hotel sueldo $15 casa y comida y otro para camarero. Compostela 58. E-10 46244 6 Oct.

A MATRIMONIO sin niños, de más de 50 años, se cede gratuitamente una hermosa habitación con cocina, baño y agua abundante a cambio de una pequeña limpieza a muy corta familia. Se exigen referencias. Ortega, Habana y O'Reilly de 10 a 12. E10 46026 5 Oct.

MECANICO limpia y arregla máquinas coser cocinas gas y calentadores. Precios un peso cada cosa Corrales 20 teléfono M 4661 y A 4519. F. G. Santos. E10 46078 12 Oct.

SE SOLICITA un quiropedista para un buen negocio. Informan U-2161. E-10 45934 5 Oct.

PARA ASISTIR señora enferma no contagiosa ni mental, se solicita persona dispuesta, buen carácter y limpia. Dirigirse al teléfono U_6405. E-10 S-7917 5 Oct.

SOLICITO un vendedor de vinos, verdad, de 30 a 40 años de edad, que haya trabajado las calzadas, que maneje cuña y tenga título y buenas referencias, para vender marcas. Buen sueldo. Dirijan correspondencias, amplios pormenores, al apartado No. 1392. E-10 45144 12 Oct.

SE SOLICITAN representaciones exclusivas para la provincia Camagüey, para ventas al por mayor y menor, igual industrias extranjeras que nacionales. Ramón García. Apartado 146. Ciego de Avila. E-10 45727 7 Oct.

SE DESEA un vendedor de artículos de farmacia para la provincia de Santa Clara, que conozca el giro y la provincia. No se quieren charlatanes; se exigen referencias. Lamparilla núm. 78 bajos de 2 a 4. E10 S7879 5 Oct.

F SE OFRECEN

F- 1—Criadas y Criados
F- 2—Cocineras y Cocineros
F- 3—Para 2 servicios
F- 4—Manejadoras
F- 5—Crianderas
F- 6—Chauffeurs
F- 7—Costureras
F- 8—Oficinistas
F- 9—Operarios y Aprendices
F-10—Varios

F1. Criadas y Criados

DESEA colocarse joven español de criado de manos; tiene buenas referencias Está muy acostumbrado en el servicio fino. F-6087. F-1 S-7956 6 Oct.

SE DESEA colocar una criada de manos; sabe cumplir con su obligación. Si es corta familia no le importa cocinar. Informan: Escobar 209, bajos. Telf. A-4667. F-1 46333 6 Oct.

SE OFRECE criado español con buenas referencias, sabe servir mesa a la rusa es fino y trabajador. Teléf. A 3318 Pregunten por José. F1 46164 6 Oct.

SE OFRECE una joven de color para limpiar por horas. Informan: teléfono F-6197. F-1 S-7989 7 Oct.

CRIADO de manos joven, repostero, desea colocarse casa particular. Tiene recomendación. Práctico en todo servicio. Teléfono U-4291. F-1 46301 10 Oct.

UNA joven española se ofrece para criada de mano, cuartos o comedor, práctica buenas referencias. de casa particular. Teléf. M 3229. F1 46201 6 Oct.

DESEA colocarse joven española de criada de mano en casa de moralidad. Tiene referencias, sabe cumplir con su obligación. U 4669. F1 46234 6 Oct.

DESEA colocarse una española de mediana edad para habitaciones entiende de costura y zurcir informan teléfono U 2386. F1 46236 6 Oct.

SE DESEA colocar una joven española para criada de mano, tiene buenas referencias. Teléf. M 4197. F1 46209 6 Oct.

DESEA colocarse criada de mano habla inglés y española o criada por horas. Informan teléf. A 5947. F1 46158 6 Oct.

CRIADO joven español desea colocarse casa particular práctico en comedor de buena presencia, magníficas referencias. M 7875. F1 46198 6 Oct.

SE DESEA colocar una señora española de mediana edad para limpiar por horas. Informan Amistad 116. A 0515. F1 46189 6 Oct.

DESEA colocarse un criado de manos que ha trabajado en una casa dos años. Tiene buenas referencias y sabe cumplir con su obligación. Informan: M-4197. F-1 46191 7 Oct.

CRIADOS de mano desea colocarse en casa particular es fino y trabajador. Tiene inmejorables referencias. F 2642. F1 S7976 6 Oct.

SE OFRECE para limpieza por horas joven mestiza de 20 años, tiene referencias. Teléf. A 7833. F1 46288 6 Oct.

DESEA colocarse en casa de moralidad una joven española para criada de mano o para cuartos, sabe coser bien teléfono M 9632. F1 46283 6 Oct.

SE OFRECE una joven española para criada de manos, cuartos o comedor. Buenas referencias. Teléf. M 9578. F1 46256 6 Oct.

SE OFRECE un buen criado de manos o camarero. Tiene buenas referencias y sabe servir mesa y no tiene pretensiones Teléfono M 9578. F1 46254 6 Oct.

CRIADO se ofrece joven español práctico en el servicio fino con buenas referencias, sin pretensiones. Informan teléfono A 3090. José. F1 46248 6 Oct.

SE OFRECE una buena criada de mano peninsular o para habitaciones; sabe trabajar y tiene referencias. Teléfono A 4792. F1 46241 6 Oct.

SE OFRECE un joven español buen criado de mano o para portero, camarero, o sirviente clínica tengo recomendación. Teléf. A 4792. F1 46243 6 Oct.

JOVEN española se ofrece para criada de cuartos, curiosa para coser. Llamar al Telf. X-2135. Concepción 219. F-1 46163 6 Oct.

SE DESEA española de mediana edad para los quehaceres de una casa; desea encontrar una familia de moralidad. Lleva muchos años en el país. Sabe cocinar y tiene referencias. La dirección es: Manuel Pruna No. 38, entre Municipio y Arango. Telf. X-2020. F-1 46159 5 Oct.

OFRECESE joven española para limpiar habitaciones y coser; sabe cumplir con su obligación. Llamar al U-3675. F-1 46172 6 Oct.

UN CRIADO de manos desea colocarse en casa particular; tiene buenos informes. Es formal y sabe trabajar. Teléfono M-3064. F-1 46119 6 Oct.

UNA joven española desea colocarse para criada de mano o de comedor. Tiene referencias. Sol 84, teléf. A 4605. F1 46093 5 Oct.

SE OFRECE una joven española para criada de manos, cuartos o comedor. Buenas referencias. Teléfono M-9578. F-1 45962 5 Oct.

SE OFRECE una señora española de mediana edad para criada de manos. No tiene inconveniente ir al campo. Teléfono M 1687. F1 46085 5 Oct.

SE DESEA colocar una joven para criada de manos. Teléfono F-2623. F-1 45935 5 Oct.

M.E.C.D. 2016

TELEFONOS A-3333 A-1014

ANUNCIOS CLASIFICADOS DEL DIARIO DE LA MARINA

TELEFONOS A-3333 A-1014

JOVEN español se ofrece para criado es competente para servicio de casa fina tiene buenas referencias. Es honrado y trabajador, sabe planchar ropa. Teléfono F 4049. F1 46087-88 5 Oct.

UNA joven española se ofrece para cuartos sabe coser lo mismo de comedor, muy práctica despierta. Buenas referencias. Teléf. M 3229. F1 46080 5 Oct.

SE OFRECE buena criada de comedor, o cuartos, sabe servir mesa sabe coser es trabajadora formal tiene referendias teléfono M 3323. F1 46102 5 Oct.

DESEA colocarse buen criado de mano, peninsular, joven, práctico en todo servicio fino; tiene referencias de buenas casas Teléf. A 4792. F1 46069 5 Oct.

SE OFRECE buen criado español con referencias de buenas casas. Hace toda clase de koteles, plancha ropa. Teléfono A 6505. F1 46097 5 Oct.

DESEA colocarse joven española, para criada de manos; tiene referencias. Informan: teléfono M-3223. F-1 46047 5 Oct.

DESEA colocarse una muchacha española, en casa particular, familia de moralidad; sabe cumplir con su obligación. Su padre la garantiza. F-6227. F-1 46053 5 Oct.

SE OFRECE criada española de buena presencia, sirve bien al comedor, cose algo y tiene referencias muy buenas. Teléfono M-7122. F_1 45995 5 Oct.

SE OFRECE un buen criado de manos o camarero. Tiene buenas referencias y sabe servir mesa y no tiene pretensiones. Teléfono M-9578. F-1 45959 5 Oct.

SE OFRECE joven austriaca para criada de manos; habla español perfectamente; es preferida en casa que necesiten buena criada. M-9578. F-1 45960 5 Oct.

SE DESEA colocar una criada para habitaciones o comedor. Informan: teléfono F-6131. F-1 46050 5 Oct.

SE OFRECE joven español para criado de mano es honrado y trabajador y sabe cumplir con su obligación. Tiene referencias. Galiano 18. F1 46065 5 Oct.

DESEA colocarse joven española para criada de mano. Informan Teléf. I 7286 F1 46064 5 Oct.

JOVEN española desea colocarse para criada de cuartos o comedor, en casa de moralidad. Informan Calle Real esq. a Barreto FO 9202. F1 46046 5 Oct.

JOVEN española de buena presencia desea colocarse para criada de mano. No le importa ir al campo. Esperanza. U 4669. F1 46038 5 Oct.

JOVEN española desea colocarse en casa de moralidad, para criada de mano. No le importa ir al campo. Estrella U 2356. F1 46037 5 Oct.

DESEA colocarse una española de mediana edad para cuartos y coser Quiere casa respetable. San Ignacio 21 altos. F1 46035 5 Oct.

DESEA colocarse una española de mediana edad para cuartos y coser. Quiere casa respetable. San Ignacio 21 altos. F1 46035 5 Oct.

SE DESEA colocar joven española de criada de manos, sabe su obligación. Informan Teléf. X 1041. F1 S7934 5 Oct.

DESEA colocarse joven española para criada de manos, sabe servir bien la mesa, lleva tiempo en el país tiene referencias, no le importa ir a los repartos. Informan F 1532. F1 46019 5 Oct.

SE OFRECE una señora para limpiar por horas; es cumplidora y tiene referencias. Estrella 127. F-1 45955 8 Oct.

SE DESEA colocar una joven española, para coser y limpiar cuartos, casa de moralidad. Corta y cose por figurín. Teléfono X-2129. (F-1) 46154 6 Oct.

SE DESEA colocar un criado de manos en casa particular. Es serio; tiene referencias. Teléfono A_5560. F-1 45926 5 Oct.

DESEA colocarse joven española para criada de cuartos o comedor. Sabe cocinar; tiene buenas referencias. Lleva tiempo en el país. Teléfono U-6734. (F-1) 45915 5 Oct.

UNA MUCHACHA de 15 años desea colocarse de criada de manos. Prefiere el Vedado. Dormir fuera. No menos de quince pesos. Teléfono U-6724. F-1 45913 5 Oct.

DESEA colocarse una joven española para criada de manos. Informan en el teléfono F-6197. F-1 S-7914 5 Oct.

SE OFRECE española para criada, sabe coser, teléfono F 6004. F1 45835 7 Oct.

SE OFRECE una señora española de criada de cuartos, sabe cortar y coser muy bien; tiene buenas referencias. Y una criada de comedor le gustan los niños. Teléfono A 3343. F1 S7936 5 Oct.

F2. Cocineras-Cocineros

SE DESEA colocar una señora de color, para cocinar. Teléfonos U-6753 y U-2918 F-2 46354 7 Oct.

SE DESEA colocar una cocinera que sabe cocinar a la criolla; tiene recomendaciones. Informan: teléfono U-5144. F-2 46304 7 Oct.

SEÑORA joven española, desea colocarse de cocinera; hace dulces; no le importa hacer plaza; tiene referencias donde trabajó. Teléfono M-8094. F-2 46337 7 Oct.

DESEA colocarse buena cocinera repostera: Informa F 6080. F2 46228 6 Oct.

SE OFRECE cocinera española mediana edad, sabe su obligación, entiende de dulces. Duerme en la colocación. Monte 51, Josefa. M 1581. F2 46156 6 Oct.

SEÑORA de color desea casa buena para cocinar nada más duerme fuera hace dulces Llamar A 7722. F2 46190 6 Oct.

SE OFRECE una buena cocinera, cocina española y criolla, sabe de repostería muy limpia, buenas referencias. Teléfono M 3229. F2 46200 6 Oct.

SE OFRECE un buen cocinero, joven chino, cocina española y criolla, sabe de repostería, muy limpio, buenas referencias. Teléf. M 3229. F2 46199 6 Oct.

SE OFRECE cocinera española para cocinar a corta familia, no duerme en la colocación y sabe cumplir con su obligación, informan en San Nicolás 19. F2 46212 5 Oct.

DESEA colocarse una señora de cocinera española y tiene buena referencia de las casas americanas donde ha estado FO 1127. F2 46208 6 Oct.

DESEA colocarse una señora de mediana edad para cocinera, sabe hacer dulces. Tiene referencias de las casas que trabajó, duerme en la colocación, con una niña de 10 años. Teléf. U 7017. F2 46279 6 Oct.

SE COLOCA buena cocinera sabe cumplir con su obligación. Lleva tiempo en el país. María A 9281. F2 46277 6 Oct.

DESEA colocarse española de mediana edad, de cocinera. Tiene referencias F 2642. F2 S7975 6 Oct.

COCINERO repostero hombre solo, desea colocarse cocina francesa, americana, española y criolla, hace pan y pastelería estilo americano, sale a cualquier parte, Dragones 42, café M 6403. F2 46239 6 Oct.

DESEA colocarse una excelente cocinera peninsular, joven, muy limpia; prefiere dormir fuera; tiene referencias. Teléfono A 4792. F2 46242 6 Oct.

SE OFRECE una buena cocinera, cocina a la española y criolla. Sabe de repostería, muy limpia. Buenas referencias. Teléf. M 9578. F2 46257 6 Oct.

DESEA colocarse española de cocinera, cocina española y criolla, sabe de repostería, no duerme en la colocación. Tiene referencias. M 6794. F2 46269 6 Oct.

BUEN cocinero, desea colocarse. Informan teléfono M 4802. F2 46252 6 Oct.

SE OFRECE un buen cocinero chino, cocina española, criolla, sabe de repostería, muy limpio y buenas referencias de casas particulares M 9578. F2 46255 6 Oct.

SE OFRECE un cocinero y repostero para casa particular o comercio. Informan Teléf. I 6888. F2 46250 6 Oct.

DESEAN colocarse dos asiáticos en casa de particulares, cocinero y repostero con referencias y uno sirviente de mesa. Saben cumplir su trabajo. Llame al M-4875. F-2 46144 6 Oct.

DESEA colocarse cocinera práctica, a la española y criolla y repostera. No duerme en la colocación. Telf. U-5496. F-2 S-7960 6 Oct.

UN COCINERO de color joven, del país, desea colocarse en casa particular o comercio; tiene buenas referencias, sin pretensiones. Va al campo. Informan en el I-7763. F-2 46173 5 Oct.

DESEA colocarse una española de cocinera. Duerme en la colocación. Tiene quien la recomiende. 25 número 172. Teléfono F-6207. F-2 46171 6 Oct.

DESEA colocarse una cocinera repostera con buenas referencias. F núm. 5 entre 3a y 5a, teléfono F 4333, Amparo, Vedado. F2 46063 5 Oct.

DESEA colocarse buena cocinera de color, sabe hacer dulces: desea casa de corta familia. Informan: F-1244. F-2 45924 5 Oct.

COCINERA desea colocarse con familia de moralidad hace repostería y es práctica en el oficio informan U 2386. F2 46039 5 Oct.

SE OFRECE buena cocinera madrileña muy limpia, mediana edad desea matrimonio o corta familia. Pregunten por María. Teléf. U 4669. F2 46036 5 Oct.

SE DESEA colocar una señora de color para cocinar Informan teléf. F 3992. F2 46031 5 Oct.

ENGLISH speaking woman seeks employment as a good cook or laundress has refances entre 7 y 8, Buena Vista 116. Teléf. FO 2740. F2 46021 5 Oct.

COCINERO y repostero joven, desea prestar servicios a casa particular o comercio. Entiende de dulces finos y helados. Tiene quien lo garantice. Teléfono F-6227. F-2 46052 5 Oct.

SE DESEA colocar superior cocinera de color, repostera. Cocinar solamente. No duerme en la colocación. Referencias inmejorables. M-7122. F-2 45994 5 Oct.

SE OFRECE un buen cocinero chino. Cocina española, criolla, sabe de repostería, muy limpio y buenas referencias de casas particulares. M-9578. F-2 45961 5 Oct.

SE OFRECE una buena cocinera, cocina a la española y criolla. Sabe de repostería, muy limpia. Buenas referencias. Telf. M-9578. F-2 45963 5 Oct.

DESEA colocarse una cocinera repostera que sabe cocinar muy bien; tiene muy buenas referencias de las casas particulares. F_4053. F-2 45944 5 Oct.

SE DESEA colocar un joven chinito muy buen cocinero, para corta familia. Cocina bien a la criolla y española. Sabe cumplir con su obligación; tiene buenas referencias. Informan: teléfono U-3007. F-2 45779 5 Oct.

DESEA colocarse una señora blanca, de mediana edad, para cocinar. Cocina española y criolla; no duerme en la colocación. Pretende buen sueldo; tiene referencias. Teléfono I-7266. F-2 45976 5 Oct.

COCINERO y repostero. Desea colocarse en casa particular. Cocina a la criolla y española; tiene referencias. Informan: Dragones 76, habitación M-5239. F-2 45986 5 Oct.

UN JOVEN cocinero chino desea colocarse en casa particular. Cocina criolla y española muy bien. Sabe hacer dulces. Informan: F-1656. F-2 45929 5 Oct.

SE OFRECE un cocinero. Lleva tiempo en el país. Cocina bien a la criolla y española; también repostero y muy limpio, para casa particular o comercio. Referencias. Informan: teléfono M-5236. Pregunte por Guillermo Chao. F-2 46151 6 Oct.

DESEA colocarse joven de color para cocinar a un matrimonio; cumple con su obligación. Duerme fuera. 8 número 6 esquina 5, Vedado. Habitación No. 2. F-2 45910 5 Oct.

DESEA colocarse cocinero español, mediana edad, muy formal; sabe repostería, en casa de comercio, fonda o casa de huéspedes. Teléfono M-1247. F-2 45912 5 Oct.

SE OFRECE un cocinero de color; sabe cumplir con su obligación; tiene referencias. Estrella 127. F_2 45954 8 Oct.

SE COLOCA cocinera española; sabe repostería; hace plaza. Duerme fuera. Sueldo: $35.00 en adelante. Tiene referencias. Trinidad número 3 y 5, Cerro. Teléfono M-5217. Ramona. F-2 45914 5 Oct.

UN BUEN cocinero joven, chinito, desea colocarse para casa particular; cocina bien a la criolla y española; sabe cumplir con su obligación. Tiene buenas referencias. Informan; teléfono A-6390. F-2 45780 5 Oct.

COCINERO ASTURIANO, mediana edad, trabaja bien hotel, restaurant o barra. Va al campo. Se ofrece Aguila 114, café. Telf. M-4871. F-2 45718 7 Oct.

F3. Para 2 servicios

SE DESEA colocar una joven española para criada de manos o manejadora. Informan: Maloja No. 20. Telf. M-7720. F-3 45982 5 Oct.

SE DESEA colocar una señora española de mediana edad para los quehaceres de una casa; tiene recomendaciones; no duerme en la colocación. O para una casa de comidas. Chacón 36, por Monserrate. F-3 46296 7 Oct.

MUCHACHA de color desea colocarse de criada de manos. Cocinar y limpiar o criada de comedor. Duerme fuera. M-8045 F_3 46303 7 Oct.

SE DESEA colocar una joven española de manejadora o criada de cuartos. Tiene buenas referencias. Informan: Dragones No. 7. Teléfono A-6903. F-3 46355 7 Oct.

SE DESEA colocar una muchacha peninsular, de 14 años, para criada de manos o manejadora. Sabe trabajar; tiene recomendaciones; no se coloca fuera del Vedado. Tiene sus padres. Telf. F-6280. F_3 46353 7 Oct.

DESEA colocarse una española para cocinar y limpiar para corta familia, desea casa de moralidad U 4177. F3 46276 6 Oct.

SE DESEA colocar una joven española para criada de mano o manejadora. Lleva tiempo en el país. Tiene referencias. Informan A 7691. F3 46266 6 Oct.

DESEA colocarse una muchacha española recién llegada para criada de manos o quehaceres de casa. Informan teléf. X 2397. F3 46267 6 Oct.

DESEA colocarse una joven española para cocinar y limpiar sabe su obligación lleva tiempo en Cuba. San Pedro 6. Teléf. A 5394. Pregunte por Manuela. F3 46263 6 Oct.

JOVEN española desea colocarse de criada de mano o manejadora, sabe algo de cocina. Informan Teléf. A 4657. F3 46224 6 Oct.

DESEA colocarse española de criada de mano o cocinar con familia americana, que sea de moralidad. Informan San Pedro 6 A 5394. La Perla. F3 46188 6 Oct.

DESEA colocarse una española para limpiar o para los quehaceres de un matrimonio solo, es formal, sueldo $25.00 en adelante, I 7256. F3 S7966 6 Oct.

SE OFRECE una muchacha de color para cocinar o limpiar, prefiere dormir fuera, tiene referencias. F 4427. F3 S7967 6 Oct.

DESEA colocarse una muchacha española de manejadora o criada de mano o de cuartos y tiene buenas referencias. Teléfono FO 1127. F3 46207 6 Oct.

JOVEN española desea colocarse de criada de manos o cuartos o manejadora, sabe trabajar, tiene buenas referencias. F 2228. F3 46197 6 Oct.

DESEA colocarse una muchacha para criada de mano o criada de cuartos, no le importa ir a los repartos. Informan A 5372. F3 46157 6 Oct.

DESEA colocarse joven española para cocinar y limpiar a corta familia Pregunten por Carmen. U 4669. F3 46235 6 Oct.

ESPAÑOLA mediana edad desea encontrar trabajo lo mismo se arregla por horas sabe algo de cocina, o limpieza, informan M 4386. No sale de la Habana. F3 46231 6 Oct.

JOVEN española desea colocarse de criada de manos, o para todos los quehaceres con corta familia Sabe cocinar y tiene referencias. A 4835. F3 46216 6 Oct.

DESEA colocarse señora de mediana edad española, para criada de manos o manejadora; entiende de cocina. Tiene buenas referencias y desea casa de moralidad. Informes: 7 Avenida número 18, entre calle 7 y calle 8, Reparto Buenavista. F-3 46192 6 Oct.

SE DESEA colocar una muchacha española, criada de manos o de cuartos;; también le gustan los niños. Informan M-8481. F-3 46113 6 Oct.

SEÑORA joven de color, del campo, desea colocarse en casa particular, para cocinar o lavar. Informan en San Joaquín No. 97. F-3 46124 6 Oct.

DESEA colocarse un señor de mediana edad, para cocinar a bodega o para limpieza de oficina. Sabe cumplir con su obligación. Informan: O'Reilly No. 13, al encargado. F-3 46167 6 Oct.

SE DESEA colocar una joven española de criada de manos o manejadora. Tiene buenas referencias. Prefiere americanas. Teléfono FO-1182. Reparto La Sierra. F-3 46165 6 Oct.

SE DESEA colocar una muchacha para criada de manos o manejadora. Informan: teléfono F-6004. F-3 S-7963 6 Oct.

DESEA colocarse española de cocinera para matrimonio solo; no le importa hacer limpieza y duerme fuera. San Lázaro No. 148. Teléfono A-4187. F_3 46146 6 Oct.

SE DESEA colocar una joven de color para cocinar y limpiar. Cocina a la criolla. Acaba de llegar del campo; se coloca en cualquier parte, siendo casa de moralidad. Gana de 25 a 30 pesos. Informes: teléfono FO-2782. F.3 46182 5 Oct.

SE OFRECE una joven española para criada de mano o manejadora tiene referencias de las casas donde trabajó. Informan FO 2625. F3 46098 5 Oct.

SE DESEA colocar buena lavandera de ropa fina lava y plancha bien o de cocinera y repostera, teléf. I 7682. F3 46018 5 Oct.

SE DESEA colocar una joven para criada o manejadora. Informan: Corrales No. 241. F-3 46145 6 Oct.

JOVEN español se coloca criado de mano o limpiar oficinas referencias, cuatro años en una casa duermo fuera. U 5202. F3 46017 5 Oct.

DESEA colocarse muchacha española para cocinar y limpiar a matrimonio solo lleva tiempo en el país. Informan M 5184. F3 46015 5 Oct.

SE DESEA colocar una muchacha española para cocinar y limpiar a corta familia. Teléfono A-4669. Preguntar por Carmen. F-3 46012 5 Oct.

SE OFRECE una criada española, sabe coser y otra criada para cocinar y limpiar, tiene buenas referencias. Teléfono A 3343. F3 S7935 5 Oct.

DESEA colocarse una española de mediana edad para cocinar, limpiar, sale fuera de la Habana. Informan San Pedro núm. 6. Teléfono A 5394. F3 46106 5 Oct.

DESEA coloacrse una joven española recién llegada para limpiar o manejadora prefiere vengan a buscarla. San Pedro 6, teléf A 5394. F3 46094 5 Oct.

DESEA colocarse una joven en casa de mucha moralidad, para coser; lo mismo sabe de niños y señora; borda y no le importa limpiar habitaciones y acompañar a la señora; tiene quien la represente. Campanario 92, altos. Teléfono A-5727. F-3 45938 5 Oct.

SE DESEA colocar una señora española para limpiar y coser, sabe bordar a mano y a máquina. Teléf. A 8655. Gervasio 130-B. F3 46062 5 Oct.

SE DESEA colocar una española para criada de cuartos o manejadora o criada de manos, tiene buena referencia. Llamen al teléfono U 2132. F3 46041 5 Oct.

JOVEN española desea colocarse para cocinar y limpiar a matrimonio solo. Sabe cumplir con sus obligaciones. Es formal. M-5326. F-3 46006 5 Oct.

SE DESEA colocar una joven española de criada de manos o manejadora; tiene quien la recomiende. Informan en Jesús del Monte, calle Rodríguez No. 4. Teléfono I-4932. F-3 45953 5 Oct.

SE DESEA colocar una señora para cocinar y ayudar hacer algunos quehaceres. No duerme en la colocación. Teléfono M-3666. F-3 45966 5 Oct.

DESEA colocarse una peninsular de criada de manos, manejadora o de habitaciones. Tiene referencias. Teléfono F-0293. F-3 45998 5 Oct.

SE DESEA colocar una joven española, criada de manos o para cuartos. Teléfono F-1666. F-3 45987 5 Oct.

SE OFRECE joven española para criada de manos o de cuartos; sabe coser bien; también para manejadora. Le gustan los niños. Teléfono M-1043. F-3 46005 5 Oct.

UNA joven española, desea colocarse de criada de manos o manejadora. No le importa ayudar a la cocina si es corta familia. Informan: teléfono A-5533. F_3 46058 5 Oct.

JOVEN español, 31 años, se ofrece para criado, portero o todo trabajo. Casa particular. Tengo recomendaciones. Pregunte Salvador Oro. Telf. M-6406. F-3 46057 5 Oct.

DESEA colocarse una para coser y hacer alguna limpieza. Informan 27 y A Vedado Teléf. F 4052. F3 46024 5 Oct.

ENGLISH speaking man seeks employment as pastrey cook for cuban or american. City or Countrey with good re fances. Teléf. FO 2741. F3 46022 5 Oct.

SE DESEA colocar una muchacha de criada de cuartos, sabe coser y tiene referencias. Informan teléfono F 6207. F3 46086 5 Oct.

DESEA colocarse una muchacha para cuartos y coser Sol 8 teléfono A 8082. F3 46090 5 Oct.

DESEA colocarse una joven española de cocinera o criada de mano sabe trabajar y tiene referencias. Informan Habana 181 M 4450. F3 46073 5 Oct.

SE OFRECE joven española para criada de manos o manejadora, es seria y formal. M 1581. Soledad. F3 46103 5 Oct.

DESEA colocarse una señora de mediana edad, para cuartos; entiende algo de cocina. No le importa limpiar algo o para cuidar un enfermo o para repaso de ropa. Informan en Amargura 53, altos. F-3 45977 5 Oct.

SE DESEA colocar una señora de mediana edad para cocinar o limpiar, con una niña. De 2 años. Tiene referencias Informan M 9592. F3 46084 5 Oct.

SE DESEA colocar una joven española, de criada de manos o de manejadora; lleva tiempo en el país y sabe cumplir con su obligación. Tiene buenas referencias. Cienfuegos 4. Telf. A-2737. F-3 45980 5 Oct.

SE DESEA colocar una señora de mediana edad, para manejadora o criada de manos; tiene referencias. Estrella No. 8. Teléfono A-2344. F-3 46055 5 Oct.

DESEA colocarse joven española de criada de manos o manejadora o de comedor; no tiene pretensiones y sí buenas recomendaciones o referencias. Informes: X-2283. F-3 46049 5 Oct.

DESEA colocarse señora de color, de cocinera o ayudar algo de limpieza o limpieza por horas. Va afuera pagándole los viajes. A-6815. F-3 45927 5 Oct.

SE DESEA colocar una muchacha española para criada de manos o manejadora. Tiene quien la garantice. Estrella No. 28. Telf. M-6318. F-3 45951 5 Oct.

SE OFRECE un japonés para criado o ayuda de cámara. Informan: Diez de Octubre 525. Teléfono I-6245. F-3 45956 8 Oct.

DESEA colocarse matrimonio; ella es buena cocinera, también hace limpieza; él buen sirviente. Salen fuera de la capital. Tienen referencias. Informan: A-2978. Señora Encarnación. F-3 45992 5 Oct.

DESEA colocarse una joven española, para los quehaceres de la casa. No le importa cocinar para corta familia. Teléfono M-5770. F-3 45799 5 Oct.

DESEA colocarse una joven española para cocinar y ayudar a la limpieza no duerme en la colocación. Teléf. A 6269. F3 45611 6 Oct.

UNA JOVEN española desea colocarse de manejadora o criada de manos. Informan: Rodríguez 4, Jesús del Monte. Teléfono I 4932. F3 45428 6 Oct.

SE DESEA colocar una señora para limpiar o manejar. Infanta No. 37. Victoria. F-3 45469 5 Oct.

F4. Manejadoras

A COLORED girl desires position as nurse with Cuban or american family have good references Call A-3089. Clara. F-4 46181 6 Oct.

DESEA colocarse una muchacha española de manejadora es muy cariñosa para los niños. Se responde por ella, teléf. M 1034. Consulado 51 altos. F4 46253 7 Oct.

UN MATRIMONIO desea colocarse; ella es buena criada y cocinera. El es buen jardinero experto. Teléfono F-6093. F-4 46336 7 Oct.

ESPAÑOLA desea colocarse de manejadora, es cariñosa con los niños. Tiene referencias. Teléf. U 2386. Avelina. F4 46233 6 Oct.

SE DESEA colocar una joven española para manejadora, sabe cumplir con su obligación y tiene quien la recomiende y lleva tiempo en el país, informa en Reina 22 pregunte por la encargada. F4 46214 6 Oct.

DESEA colocarse de manejadora de color; es muy cariñosa con los niños y tiene referencias. Informan: F-1244. F-4 45923 5 Oct.

F6. Chauffeurs

CHAUFFEUR de color, con 8 años de práctica, desea colocarse en casa particular. Llame al F-6284. F-6 46311 7 Oct.

SE DESEA colocar un joven cubano, de chauffeur, casa particular o comercio; 9 años de conocimientos. Referencias carta recomendación. Llame al señor José Rojas, al teléfono M-5452. F-6 46325 9 Oct.

DESEA colocarse un chauffeur, de mecánico, que sabe manejar bien. Tiene buenas referencias de casas particulares. Teléfono F-3624. F-6 45945 5 Oct.

SE OFRECE chauffeur para casa de familia o de comercio; no le importa ir al campo; tiene referencias y experiencias. Informan: 27 No. 2, esquina Marina. U-6138. F-6 46142 6 Oct.

EXPERTO chauffeur español, joven desea colocarse en casa particular Entiende de mecánica. Tiene buenas referencias. Informan al M 6059. F6 46109 5 Oct.

CHAUFFEUR español desea colocarse con muy buenas referencias de la casa que ha trabajado y no tiene pretensiones. Informa Teléf. A 5554. F6 46023 5 Oct.

CHAUFFEUR blanco se ofrece para casa particular con 8 años de práctica y con recomendación de la última casa. Informan M 5096. F6 46262 6 Oct.

CHAUFFEUR español joven desea colocarse en casa particular o de comercio sabe trabajar no tiene pretensiones Llame al F-1038. F6 46071 5 Oct.

SE OFRECE un chauffeur de color mecánico con referencias y sin pretensiones de mucho sueldo. I 7455. F6 46219 6 Oct.

CHAUFFEUR español desea colocarse casa particular tiene referencias de las casas que trabajó y sin pretensiones, informan. Teléf. A 2348. F6 46092 5 Oct.

DESEA colocarse un joven para ayudante de chauffeur. Tiene buenas recomendaciones de las casas donde ha trabajado. Nicanor Alonso. Teléfono F-6165. F-6 46007 5 Oct.

SE OFRECE chauffeur español para casa de comercio o particular. Tiene referencias. Teléf. A 6522. F6 46066 5 Oct.

CHAUFFEUR de color, desea colocarse tiene buenas referencias de la casa que trabajó. No tiene pretensiones. Llamen al F-4540. F-6 45920 5 Oct.

ESPAÑOL 33 años, se ofrece para chauffeur, ayudante o para otro trabajo. Avisos: Habana 94-3o. Teléfono M-2748. Preguntar por Juan Sánchez. F-6 40911 8 Oct.

DESEA colocarse un joven español de chauffeur muy cumplidor y formal. Teléfono F 6197. Secundino Carrera. F6 45896 7 Oct.

SE DESEA colocar un chauffeur en casa particular; tiene buenas referencias y mucho tiempo colocado. Lo pueden llamar U-6726 y F-6142. F-6 45749 5 Oct.

SE OFRECE un joven de color con título de chauffeur para ayudante de un caballero que tenga máquina informan M 4175. F6 45830 4 Oct.

SE DESEA colocar un chauffeur en casa particular; tiene buenas recomendaciones de familias con quien ha trabajado. Vive en el hotel "Las Avenidas", Carlos Tercero e Infanta. Llamarlo al F-4769 y U-6726. F-6 45784 5 Oct.

CHAUFFEUR español, mecánico, desea colocarse; estuvo 6 años con familia en la Habana, la que lo recomienda como cumplidor. Teléfono I-7575. F-6 45790 7 Oct.

SE OFRECE un experto mecánico chauffeur, sabiendo bien la Habana y Repartos; maneja toda clase de máquina; tiene buenas referencias. Llame al Telf. F-4445. Pregunten por Máximo. F-6 45937 5 Oct.

CHAUFFEUR español, formal y cumplidor de su deber, desea colocarse con muy buenas referencias y muy pocas pretensiones. Informan: teléfono A-7533. F-6 45454 5 Oct.

DESEA colocarse chauffeur español; sabe manejar toda clase de máquinas; entiende de mecánica; muchos años de práctica. Buenas recomendaciones. M-5320. F6 44528 8 Oct.

F7. Costureras

SE OFRECE una costurera para coser en casa particular; tiene referencias. Informan en el A-2489. F_7 46183 6 Oct.

COSTURERA se ofrece para coser en casa particular a cambio de una habitación y un corto jornal. Toda clase de costuras por figurín. Aguiar 19, altos, entre Chacón y Cuarteles. F-7 46133 6 Oct.

F8. Oficinistas

AVISO. Se ofrece un joven formal de 18 años para oficinas o casas de comercio. Tiene buenas referencias. Informan: teléfono I-3710. Cerro 787. F-8 46335 7 Oct.

UN JOVEN experto mecanógrafo, taquígrafo, con conocimientos de teneduría sin pretensiones de gran sueldo, desea encontrar trabajo en una oficina, bufete o casa de comercio. Conoce algo el inglés y dá referencias si la requieren. Teléfono X2404. F-8 46342 8 Oct.

TAQUIGRAFO corresponsal inglés- español desea trabajo una o dos horas diarias, sábados mediodía, o cartas y traducciones sueltas, A 1583. F8 46140 6 Oct.

SRTA. sin pretensiones de ninguna clase se ofrece para cuidar oficina, atender teléfono y escribir algo en máquina Teléfono A 9502. Tiene recomendaciones. F8 46160 6 Oct.

DESEAN colocarse dos señoritas de mecanógrafas o cualquier trabajo manual. Teléf. A 3506. F-8 46187 7 Oct.

TAQUIGRAFO mecanógrafo español, inglés y contabilidad. Pocas pretensiones. Teléf. M 8924. F8 46030 8 Oct.

DESEA colocarse una señorita taquígrafa mecanógrafa en español, sin pretensiones. Teléfono M-2837. F-8 46168 6 Oct.

TAQUIGRAFO mecanógrafo, bachiller, con práctica en asuntos de notaría, y demás de oficinas, desea colocación sin grandes pretensiones. Llame a Ordaz, teléfono U 6704 de 9 a 12 y de 2 a 6. F8 46077 5 Oct.

CORRESPONSAL mecanógrafo en español, que sabe redactar y no necesita que le dicten, con larga práctica en correspondencia de propaganda y cobros, dispone de algunas horas para prestar sus servicios a particular o casa de comercio Tiene referencias. Don Ramón. Teléfono U-2056. F-8 46149 6 Oct.

TAQUIGRAFA mecanógrafa. Desea colocarse una joven competente y sin pretensiones. Teléfono A-1124. Pocito 106, altos. F-8 45742 16 Oct.

SE OFRECE tenedor de libros, español, práctica comercial, por horas o sueldo fijo. También se hace cargo de la contabilidad de pequeños comercios, por cuota módica pagándoles, si desean, el 1.1|2 0|0 y otros impuestos. Sr. Rivera. Maloja 25, altos, o teléfono M-9341. F-8 45925 6 Oct.

SEÑORITA mecanógrafa desea colocarse en casa seria. No tiene pretensiones. Telf. A-3076. F-8 45969 5 Oct.

F10. Varios

DESEO colocarme para arreglar casas de carpintero albañil instalador pinturas y lechadas manejo elevador. Compostela 68 Paulino López. F10 45695 9 Oct.

LAVANDERA que lava toda ropa fina desea lavarle a una familia Calle 9 núm. 23, Vedado. F 6108. F10 46186 6 Oct.

SE OFRECE viuda formal de mediana edad, sabe coser y cortar, puede desempeñar cargo de confianza ama de llaves o cualquier otro servicio, tiene buenas referencias. Teléf. U 2386. F10 46232 6 Oct.

QUIERE colocarse una muchacha española, para camarera de hotel o en clínica. Tiene referencias. Teléfono M.1581. F-10 46320 7 Oct.

SE OFRECE persona de moralidad, con referencias, para cuidar niños de corta edad. Preguntar Escobar 115. Bernardino de la Osa. F-10 46323 7 Oct.

PROPIETARIOS y arquitectos. Domingo Alcáñiz, único estucador que combate la Escayola. Igual restaura Vean muestras Picota No. 22, por Acosta. Encargos telefónicos: M-3171. F-10 46229 14 Oct.

DESEA colocarse mensajero con bicicleta. Tiene referencias. Avisen al U-6652. F-10 45928 5 Oct.

SE OFRECE un austriaco agrónomo, con dos años de experiencia en Cuba, frente a una gran finca (35) años soltero, experto en cuestiones de frutos menores, caña, piñas, naranjas, gallinas, cerdos, leche y vaquería etc. Teléfono U-3281. Preguntar por Esteban. F-10 46008 10 Oct.

DESEA colocarse matrimonio polaco, para encargado de casa de inquilinato o casa particular. Igual van al campo. Informan: teléfono M-1860. F-10 S-7965 7 Oct.

PARA PORTERO, sereno, jardinero o cualquier trabajo deseo colocarme; tengo 40 años y buenas recomendaciones Llamar al U-1689. F-10 S-7954 6 Oct.

UN HOMBRE canario, de 29 años, desea colocarse de cualquier clase de trabajo. Telf. A-5228. F-10 46155 6 Oct.

DESEA colocarse un joven español práctico para camarero, portero, criado, jardinero, sabe fregar máquinas. Tiene recomendación. Teléf. A 4792. F10 46070 5 Oct.

¡ATENCION!

Desea colocarse en la capital o fuera un hombre serio con 26 años de estancia en una casa de alta aristocracia de la Habana. Tiene conocimientos profundos de carpintería, albañil, pintor y plomero. Llamar al teléfono M-5455 o escriban a Benigno Escosa. Paula No. 2, café "La Llave". F-10 45941 5 Oct.

SEÑORA solicita casa de una persona sola para acompañar y coser con el sueldo de comida y casa. Informan: Vedado. M-4137. (F-10) 45974 5 Oct.

DESEA colocarse experto violinista y gratificará a quien le encuentre trabajo fijo. Informes: A-5560. F_10 45946 5 Oct.

DESTILADOR de aguardiente y alcoholes, solicita plaza en alambique establecido en la capital o en el campo. Modesta pretensiones. Telf. A-6584. F-10 45715 7 Oct.

AVISO

Desea colocarse un matrimonio sin hijos, para una finca de campo; ella es buena sirvienta y cocinera, y él es jardinero y experto en agricultura de campo. Ha estado de encargado y de administrador en varias fincas de donde ha fundado grandes crías de animales. Y tiene quien lo garantice. Informan: teléfono F-6087. Ramón Brau. (F-10) 45792 7 Oct.

LIMPIEZA DE COCINAS DE GAS

Recuerde que bombeamos los servicios de gas y ajustamos las cocinas GRATIS. Mantenemos desde hace muchos años un cuerpo de expertos mecánicos para la limpieza de cocinas. El costo del trabajo y su consumo de gas será mucho más bajo cuando nos utilice. Será atendido inmediatamente si nos consulta en Galiano y Neptuno.

"COMPAÑIA CUBANA DE ELECTRICIDAD"
Telfs M-6914 y M-6915
F-10 E-1980 21 Oct.

SE OFRECE un joven español 23 años se trata de una persona seria y de confianza y con todas las referencias y garantías que usted desee para algún puesto de confianza o cobrador o vendedor. Informe teléfono M 1581. F10 44883 5 Oct.

SE OFRECE un administrador de bienes. Prefiere fincas ganaderas o caña. Informes por escrito a Hotel Saratoga. Señor Montiel. F-10 44072 5 Oct.

G AVISO OPORTUNO

G- 1—Religiosos
G- 2—Oficiales
G- 3—Agencias de Colocaciones
G- 4—Saldos
G- 5—Arrendamientos
G- 6—Pérdidas
G- 7—Para las Damas
G- 8—Para el Hogar
G- 9—Enseñanza
G-10—Interés General

G2 OFICIALES

REPUBLICA DE CUBA

SECRETARIA DE SANIDAD Y BENEFICENCIA

ESCUELA REFORMATORIA DE NIÑAS ALDECOA, HABANA

—AVISO—

Subcomisión Local de Subasta de la Escuela Reformatoria para Niñas en Aldecoa.

Hasta las dos de la tarde del día 13 de octubre de 1928, se recibirán en esta oficina, Escuela Reformatoria para Niñas en Aldecoa, proposiciones en pliegos cerrados para el suministro y entrega de los efectos siguientes: ZAPATOS y GASOLINA necesarios a esta Escuela Reformatoria durante el Ejercicio Fiscal de 1928 a 1929 y entonces se abrirán y leerán públicamente. Se darán pormenores a quienes lo soliciten en la Secretaría de esta Subcomisión Local de Subastas.

Habana, 29 de Septiembre de 1928.
JULIO URRUTIA Y LLEO,
Secretario de la Subcomisión Local de Subastas de la Escuela Reformatoria para Niñas en Aldecoa
8284 alt. 3d. 3 3d. 11 Oct.

—ANUNCIO—

COMISION DE FERROCARRILES
(Antiguo Colegio de Belén).
Habana, 29 de Septiembre de 1928.

Hasta las tres p. m. del día 11 de Octubre de 1928, se recibirán en esta oficina, sita en el Antiguo Colegio de Belén, (por Acosta), proposiciones en pliego cerrado para la impresión de tres Memorias correspondientes a los años 1924 a 1925, 1925 a 1926 y 1926 a 1927, de la Comisión de Ferrocarriles.

En esta oficina se facilitarán impresos de proposición en blanco y se darán informes a quien lo solicite.

Rafael SANCHEZ ABALLI.
Secretario de la Comisión de Ferrocarriles.
8198 5-d 3.

G3. Agencias de Colocaciones

VILLAVERDE y Compañía O'Reilly 13. Teléfono A-2348. Si usted necesita un buen cocinero, camareros, criados, dependientes, fregadores, cafeteros, chauffeurs, jardineros, etc., etc., llame al teléfono de esta antigua y acreditada casa y se le mandará en seguida con las referencias necesarias. Se mandan a toda la isla. Agencia seria G-3 44672 9 Oct.

AGENCIA "LA ESPAÑOLA"

Si usted necesita un buen cocinero, camarero, criado y dependiente. Y fregadores, camareras, criadas y cocineras llame al A-9536 y M-1860. G-3 S-7875 31 Oct.

AGENCIA La Unión, de Marcelino Menéndez. Treinta y un años de establecida. Es la única que en cinco minutos facilita todo el personal con buenas referencias. Llamen al teléfono A-3318. Habana 114. G-3 S-7870 11 Oct.

AGENCIA La Primera de Aguiar, la única que tiene todo cuanto personal necesite, lo mismo las casas particulares que cualquier clase de establecimiento. José Alonso, Maloja núm. 53. A 3090. G3 S7817 8 Oct.

G5. Arrendamientos

ARRIENDO la finca El Cura, de 8 caballerías, inmediata a los paraderos de Gelpi y Guanábana y por la carretera a Matanzas. Informan: Milanés 75, Matanzas, o 21 número 248, Vedado. G-9 45989 9 Oct.

SE ARRIENDA FINCA RUSTICA

Se desea arrendar una finca rústica que tenga una buena casa de vivienda con no menos de cuatro habitaciones y un buen baño. Su extensión puede ser entre 4 y 20 caballerías y debe estar en la carretera central, no más lejos que Guanajay. Debe tener agua, árboles frutales y buena tierra. Dirija sus informes a Mario Cousido, Cuba No. 16, bajos. La Habana. También se permutaría por una o más magníficas casas en el Vedado, según fuera su importancia. G_5 S-7961 10 Oct.

G6. Pérdidas

EN EL radio de la Aduana, Lonja, y de allí a la Víbora se extravió un llavero con 6 llaves al que lo encuentre y lo entregue a su dueño en Oficios 16, Departamento 1, se le gratificará con $5 00. G6 46265 6 Oct.

LA PERSONA que devuelva una cartera negra, de señora, que se ha quedado el día 29 en la Iglesia del Carmen, será gratificada, en J número 168, Vedado, entre 17 y 19, o en la sacristía del convento de Infanta. G-6 S-7808 6 Oct.

GRATIFICO al que me entregue o diga quien tiene un perro de cacería que se ha extraviado. Señas: blanco y amarillo, de tamaño grande. B. G. de Peralta. C. de la Víbora 702. Teléfono I-6588 G-6 46123 9 Oct.

G7. Para las Damas

PIELES se arreglan y reforman Neptuno 139 altos. Teléf U 5473. G7 46060 17 Oct.

PARA LAS DAMAS

Se componen y visten con nuevos paisajes toda clase de abanicos. También compramos varillas de Carey, Marfil, Nácar, Hueso y abanicos antiguos, por viejos y deteriorados que se encuentren. Informan de 8 a. m. a 6 p. m. en "La Industrial Abaniquera". Prado 86, entre Trocadero y Animas. G-7 S-7985 3 Nov.

Peluquera, Peinadora y Manicure

Ofrece sus servicios exclusivamente a domicilio. Melenas: 40 centavos; Rizado Marcel: 50 centavos; Manicure: 60 centavos. Arreglo de cejas: 40 centavos. Masaje con los productos Boncilla. Será usted atendida con esmero y prontitud, llamando al teléfono I-3523. G-7 46179 14 Oct.

ALJOFAR

Aljofar, es un tónico que en Europa figura en todo tocador elegante. Con el uso del Aljófar, el cutis va tomando toda la apariencia de los años juveniles. Al llevar usados dos o tres pomos de Aljófar, se notará la diferencia de cutis. Aljófar se recomienda él solo. De venta en todo establecimiento elegante y casas de belleza. G7 44732 9 Oct.

MADAME OLGA KUZMA

artista en sombreros, ex-modelista de las principales casas de París acaba de recibir el mejor surtido de cloches austriacos en fieltros, topé, antilop y soilé para modelarlos en la cabeza de las clientas. También transformamos toda clase de sombreros, modelándolos en la cabeza a satisfacción del gusto más delicado, especialmente fieltros, topé y velour San Rafael 58, bajos, entre Manrique y Campanario. G-7 S-7701 26 Oct.

TINTORERIA y Sastrería. La casa Novca, especialidad en franelas y ropa de señoras, con prontitud y esmero. Servicio rápido a domicilio. San Rafael número 139 letra E. Teléf. U 2731. G7 S7704 25 Oct.

MANTONES de Manila; mantillas, peinetas españolas; trajes típicos de todas naciones, pinturas, maquillajes para artistas de teatro y cine. Alquiler de disfraces para carnaval, de todas clases y estilos, los alquila PILAR. Virtudes, 28, entre Aguila y Amistad. Teléfono M-9392.

FUERA canas. Obtenga un hermoso color negro o castaño usando "La Favorita", tintura instantánea y vegetal a base de Quina. Estuche: $1. De venta en boticas y sederías. Depósito: Peluquería PILAR, Virtudes 28. Teléfono M-9392.

CORTE de pelo a sus niños por expertos peluqueros, estilo americano y francés. Niños, 50 centavos Niñas modelo "Garzón". Niños "Juana de Arco", 50 centavos. Señoritas, 80 centavos. Peluquería PILAR. Virtudes 28. Teléfono M-9392.

PILAR, Peluquería de señoras y niños. Peinados $1; masajes 50 centavos; manicure 50 centavos; lavado de cabeza 50 centavos; teñido del cabello desde cinco pesos. Trenzas, moños postizos, cabello Virtudes 28. Teléfono M-9392. G_7 44816 25 Oct.

G9. Enseñanza

INGLES

Enseñado por profesora americana, sorprendentes resultados en pocas semanas. El discípulo leerá, escribirá y hablará el inglés en breve tiempo. Lecciones a domicilio también. Miss Kapan, Egido 7. Telf. M-7918. G-9 44195 21 Oct.

ACADEMIA "SAN MATEO"

San José 8, entrada por Aguila. Clases por la mañana de Inglés, Teneduría, Taquigrafía y Mecanografía con Ortografía a 4 pesos mensuales por cada asignatura y Mecanografía solo $2. Clases diarias. Director Profesor: Francisco Heitzman. G-9 46299 19 Oct.

¿QUIERE APRENDER inglés? Lo puede hacer en su casa, por solo dos pesos anuales, con ejercicios y exámenes. Smith's International. Neptuno 30, altos. Solicitamos agentes. G-9 46056 9 Oct.

PROFESORA francesa ofrece sus servicios a la sociedad habanera. Sistema rápido. Referencias inmejorables. Garantiza conversación corto tiempo. U-2142. G-9 46136 18 Oct.

ENSILLEGENT young english speaking lady occuped in the mornings desue classes in the afternoon Gramatical English. Dorte satisfactory. Telf. F-1607. G-9 46137 8 Oct.

SI PERDERIA hoy su colocación, ¿pudiera conseguirse en seguida otra mejor pagada? Prepárese, aprenda inglés. Instituto Internacional de Idiomas. Neptuno 30, altos. Clases colectivas: 5 pesos mensuales. G-9 46117 10 Oct.

PROFESORA de corte y costura y labores. Enseñanza rápida desde el primer mes puede hacerse su ropa. A-9840. G-9 46152 11 Oct.

BACHILLER se ofrece a academias y colegios para explicar cualquier asignatura del bachillerato, y también taquigrafía. Llame a Ordaz teléf. U 6704. De 9 a 12 y de 2 a 6. G9 46076 5 Oct.

FRANCES en seis meses por método objetivo asequible a todos. Por profesor graduado en París. Experiencia práctica. Mr. Cid. Teniente Rey 38. M-4589. G-9 45988 17 Oct.

PROFESORA de instrucción, elemental y superior, con práctica y magníficas referencias. Se ofrece para dar clases a domicilio. Avisos al teléfono U_1473. G-9 45975 7 Oct.

BAILES WILLIAMS, M 3643

Aprenda todos los bailes-salón que usted quiera $10, adelantando $5. Clases hasta dominarlos todos. Bailes españoles, castañuelas, zambra gitana. Casa particular. The Williams. Teléf. M 3643. G9 45326 31 Oct.

PROFESOR competente de primera y segunda enseñanza. Bachiller en Ciencias y Letras. Joven con mucha práctica y magníficas referencias. Clases a domicilio. Telf. U-5091. G-9 45739 6 Oct.

CLASES PARTICULARES

Teneduría de Libros y cálculos mercantiles, de 9 a 12 a. m. y 7 a 10 de la noche, martes, jueves y sábados. No academia. Habana No. 40, 2do. piso. G-9 S-7868 6 Oct.

PROFESORA de instrucción, muy competente en la enseñanza y por un sistema práctico, se ofrece para clases de primera y segunda enseñanza. Para informes: Telf. M-6557. G-9 45726 10 Oct.

TAQUIGRAFIA, INGLES

o mecanografía $3 mes. Varias precio especial, Enseñanza rápida, eficiente, Academia Besteiro. Elemental superior, bachillerato. 17 núm. 482 esq. a 12, Vedado. F 5381. G9 45508 6 Oct.

DOS PROFESORAS francesas, con mucha práctica para enseñar su idioma, tienen varias horas para dar clases a domicilio y en su casa. Calle 12 número 13, entre 13 y 15, de 9 a 11 a. m. y de 8 a 10 p. m. Teléfono F_3662. G-9 45126 27 Oct.

PROFESORA francesa tiene algunas horas disponibles para dar clases o conversación a señoras y señoritas. Darán razón al F-2396. G-9 44946 6 Oct.

QUIERE usted hacerse Tenedor de Libros por el sistema más moderno y práctico? Los comerciantes aprenden en sus libros. I_4439. G-9 44975 11 Oct.

PROFESOR de matemáticas. Especializado en esta disciplina, se ofrece para colegio, academia o clases particulares. Posee buenas referencias. Informarán: teléfono M-1171. G-9 44976 11 Oct.

COLEGIO L. ORTIZ

Para alumnos de ambos sexos. Instrucción primaria primero al sexto grado. Especialidad ingreso, Instituto y Normales, clases para maestros habilitados. Métodos pedagógicos. Profesores competentes admitimos internos. Concordia 161 teléfono U 1552. G9 S7699 25 Oct.

COLEGIO PREPARATORIO CALLE BAÑOS 279.—F-4296

Ofrecemos 1a. y 2a. Enseñanza en inglés y español, labores, taquigrafía Pitman, pinturas, adornos, educación física, económica doméstica, música, incorporada al Conservatorio Nacional, tejidos en general. Admitimos internas, medio internas y externas. G-9 44364 7 Oct.

PROFESORA DE PIANO

Graduada en Europa, dá clases en su casa y especial a niños y señoritas. Informan: teléfono U-3874. G9 43035-36 13 Oct.

PROFESOR MERCANTIL

Clases nocturnas y por correspondencia de Teneduría de Libro y Cálculos mercantiles por experto contador. Curso especial para auxiliares de escritorio. Método práctico y rápido. Empedrado 8. Telf. A-9621. G-9 42263 8 Oct.

PROFESORA FRANCESA

Graduada de la Unversidad de París

Dá clases de Francés y Literatura a domicilio y en su Academia. Calle 4 número 253, entre 25 y 27, Vedado. Telf. F-2658. E-1862 Indf. 1 Sep.

INGLES, TAQUIGRAFA. Teneduría, Mecanografía, Matemática, dibujo lineal y mecánico. Enseñanza a domicilio por el Profesor Francisco Heitzman. Reina 30 altos. Honorarios: 10 pesos mensuales. Se dan más informes por escrito o personal. G-9 42509 10 Oct.

CONSERVATORIO MASRIERA

Enseñanza integral del piano, solfeo, canto, violín, mandolina, guitarra, armonía, etc., etc. Seis pesos al mes por las señoritas Profesoras. Vedado, B Núm. 17, entre Línea y 11. Teléfono F-4037. G-9 43162 16 Oct.

Gran Academia Comercial de Idiomas, Taquigrafía y Mecanografía, Unica premiada en el concurso Profesional celebrado el 28 de mayo de 1922. Colegio elemental y superior. Director: Luis B .Corrales. Loma de la Iglesia de J. del Monte. Teléfono I-2490. Clases de día y de noche, Internos. En todas las librerías y en esta Academia se vende la única Aritmética Mercantil, práctica, con problemas de Teneduría de Libros. Más útil y más barata que se conoce. E 1768 Ind 1 ag.

CLASES INDIVIDUALES día y noche. Teneduría, aritmética, caligrafía, redacción, todo $9.00 mensuales. Inglés, taquigrafía Pitman, mecanografía. ortografía, $9.00. Diploma y empleo final. Profesor Tizol. Belascoaín 195. Telf. M-1803. G-9 43025 13 Oct.

Academia de inglés "ROBERTS"

MALECON 31

Clases nocturnas: seis pesos mensuales. Clases particulares por el día en la Academia y a domicilio. ¿Desea usted aprender pronto y bien el sistema inglés? Compre usted el METODO NOVISIMO ROBERTS, reconocido universalmente como el mejor de los métodos hasta la fecha publicados. Tercera edición pasta: $1.50. G-9 E-1666 Indf. 5 Ag.

COLEGIO "SAN ELOY"

Primera Enseñanza. Preparatoria, Bachillerato, Idiomas, Carreras Especiales y Comercio. Se admiten internos, medio internos y externos. Primelles 20, Cerro. Habana. Teléfono I-6002. Pida prospectos. E-705 Indf. 9 my.

PROFESORA inglesa, de Londres, tiene algunas horas libres para dar clases. Tengan la bondad de llamar a las 12 al F_1702. G-9 44945 6 Oct.

G10. Interés General

LIBROS

Se venden 27 tomos de obras famosas Biblioteca Internacional, está flamante sin uso muy barato. Calle Espada 13 bajos de 7 a 12 a. m. entre Jovellar y Vapor. G10 46273 6 Oct.

JARDIN EL CRISANTEMO EL MAYOR DEL MUNDO F 5124 Y F 4683

calle 23 esq. a I Vedado. Habana ofrece al público una gran realización de pinos australianos de distintas formas y tamaños a precio sumamente módicos así como cualquiera clase de plantas ornamentales y flores sueltas o confeccionadas háganos una visita y será complacido. G10 S7766 30 Oct.

MANUEL CASTELO

Se desea saber el paradero o dirección de dicho señor, lo interesa su cuñado Enrique Martínez— Gertrudis y Avellaneda, Víbora, bodega.

G10 46048 6oct.

SE DESEA saber por asuntos de familia el paradero de la señora Eduvigis Martí. Informan por teléfono F-1054, por correo: José Martí, Batería Santa Clara. .B M. G-10 45964 6 Oct.

SE DESEA saber el paradero de Faustino Campos, español, el año 11 residía en Cienfuegos. Diríjase calle Amistad No. 16. Francisco Couso. G-10 45743 5 Oct.

DESEA saber de Antonio Jiménez Rodríguez, su tío Celestino Rodríguez, de San Andrés, Oriente. G-10 45452 5 Oct.

H AVISO ESPECIAL

H- 1—Hoteles
H- 2—Casas de Huéspedes
H- 3—Comidas a domicilio
H- 4—Bancos y Banqueros
H- 5—Clínicas y Sanatorios
H- 6—Acciones, Bonos, Valores
H- 7—Dinero e Hipotecas
Se toma
H- 8—Dinero e Hipotecas
Se ofrece
H- 9—Cambios
H-10—Miscelánea

H1. Hoteles

HOTEL VEDADO

19 esquina a M. Acabado de construir en lo alto, a la entrada y cerca de todos los tranvías del Vedado. Para personas de buen gusto, lujosas y frescas habitaciones con baño privado y teléfono. Comedor en alto con vista al mar. Excelente cocina. Atractivas terrazas y portales. Ascensor. Teléfonos F-4308 y F_5508. H-1 S-7758 29 Oct.

HOTEL VANDELBILT

Espléndidas, y económicas habitaciones, desde 25 a 50 pesos, propias para familias estables, hombres solos y todo el que busque una casa de orden y moralidad. Neptuno 309, esquina a Mazón. Teléfono U_6704. H-1 S-7299 13 Oct.

HOTEL COLON

Las habitaciones más frescas, amplias y bien amuebladas con todo servicio desde $20 a $35 por mes; por día, desde $1 a $2. Elevador, magnífico restaurant. Teléfono M-5037. Villegas 110, entre Muralla y Sol. H-1 43565 17 Oct.

HOTEL "LUZ"

OFICIOS NUMERO 35

Este hotel, preparado por su nuevo dueño, ofrece a las personas decentes y familias estables, cómodas y frescas habitaciones y apartamentos, con elevador, con baño privado o sin él. Precio al alcance de todas las fortunas. Con líneas de tranvías a todas partes. Teléfono M-5764. H-1 45014 11 Oct.

HOTEL "Campoamor". Obrapía No. 99, una cuadra parque, lujosas habitaciones vista calle, muebles o sin ellos, baño caliente a todas horas, buen servicio, buena comida, precios bajos. H-1 S-7474 5 Oct.

HOTEL "ROMA"

O'REILLY Y AGUACATE

Se ha trasladado a esta nueva casa, acabada de construir, con todo el confort moderno. Espléndidas habitaciones con baño privado y teléfono. Precios de situación. Se admiten abonados al comedor. Teléf. M 6944 y M 6945. Cable y Telégrafo: "Romotel". H_1 S-7913 1 Nov.

H2. Casas de Huéspedes

CASA DE HUESPEDES GALIANO 84

En los altos del café "La Isla". Departamentos con baño privado. Economía orden y moralidad. La más acreditada para familias. H2 45881 11 Oct.

CASA de Huéspedes "La Matancera", Reina 83, esquina a Manrique. Alquilo una habitación amueblada con agua corriente y caliente en los baños, propia para matrimonio; una de las casas de familias más decente. Teléfono M-4069. H-2 45719 7 Oct.

THE SAVOY

NO HAY COMO LA HABANA

para pasar un verano agradable. Numerosas familias de provincias nos visitan durante los meses de calor, pues aquí en la Loma del Vedado, hallan fresco, comodidad y distracción. THE SAVOY es un verdadero hogar, tranquilo y delicioso, rodeado de jardines. Cien metros de portales, siempre frescos y con sombra, donde las señoras se sientan a leer, coser y pasar el rato. Algunas noches se baila en los salones. Comunicación fácil con toda la ciudad y Playa de Marianao. Cerca de los tranvías y ómnibus de las calles 17 y 9; cerca de los baños de mar del Vedado. A 12 minutos del Parque Central, de las tiendas de moda, teatros, cines y bancos. Precios módicos, incluyendo tres excelentes comidas diarias en mesas, separadas para cada familia. Cuartos con baño particular y closet. Reserven habitación por escrito.

VEDADO, F ESQUINA A 15
TELEFONO F-5270
LA CASA DE LAS ESTATUAS
E-305 Indf. 13 Feb.

"PALM-BEACH" HOUSE

Lamparilla 64. Espléndidas habitaciones amuebladas con baño privado. Precios razonables. (H-2) 41922 6 Oct.

H3. Comidas a domicilio

GRAN casa de comida y tren de cantina; servicios hora fija a domicilio, los domingos arroz con pollo y los demás días de la semana variado. Oficios número 38 altos, frente a Correos. Teléfono M 3857. H3 S7797 6 Oct.

H7. Dinero e Hipotecas (Se toma)

TOMO $25.000, primera hipoteca, al 12 por ciento garantía, una finca rústica de labor que vale $70.000. FO-9179. H-7 45476 5 Oct.

H8. Dinero e Hipotecas (Se ofrece)

EN LA OFICINA de Amistad 48 altos esquina a Neptuno, se facilitan todas cantidades de dinero en hipoteca y a tipo muy reducido. Señor Escobar. Teléfono A-7566. H-8 42823 12 Oct.

FACILITO dinero en hipoteca, hasta 22.000, Habana y Vedado, al 7x100; otros lugares a distintos tipos. Informa: Julio E. Lópe . Edificio "Larrea". Departamentos No. 301 y 303. Aguiar y Empedrado. H-8 46338 11 Oct.

DINERO para hipoteca. Tengo varias partidas de dinero para colocar en hipotecas: se hace la operación rápida y reservada. Si usted tiene necesidad de vender, comprar, hipotecar, traspasar, cambiar alguna propiedad, vea al señor González en el café de Reina y Rayo, "El Especial", de 9 a 11 a. m. o avise al teléfono M-5101. H-8 46309 7 Oct.

HIPOTECAS

Dinero sobre casas, solares y fincas rústicas, bajo interés si la garantiza; es muy sólida, al 6x100, mucha reserva, directamente. FO-9779. H-8 45473 5 Oct.

DINERO. Siempre tengo grandes y pequeñas cantidades para colocar hipoteca. José G. Ibarra, Cuba 49, segundo piso, Notaría de Lamar. H8 46016 12 Oct.

DOY Y TOMO dinero en hipoteca, en todas cantidades, sobre casas, solares y construcciones; absoluta reserva, rápido servicio. I-2939. Sr. Chaple. H-8 S-7920 12 Oct.

TENGO CAPITAL disponible para invertir en cualquier negocio establecido. Que se halle en buenas condiciones. Teléfono A-4135. H-8 45943 5 Oct.

EN HIPOTECA se dan $500 a $5.000 sin comisión, Habana-Repartos. También $6.000 a $50.000. Neptuno 29, "Campoamor", de 9 a 3. Díaz. M-7573. H-8 45340 6 Oct.

Dinero en Hipoteca

CLAUDIO R. ARELLANO

Telf. A-8297. Cuba, 50.

E-1763 Indf. 1 Ag.

TENGO para colocar en casas en cualquier barrio de la Habana, interés en relación con garantía, 10.000 y 3.000 pesos. Tomo en hipoteca $2.200, 2 años fijos dos de prórroga, 10 0|0, finca de una caballería con frente a Calzada, tierra colorada propia para buen tabaco, muchos frutales motor, pagando intereses de cada año fijo con anticipación. Torres I 5006. H8 45417 11 Oct.

TENEMOS GRANDES

Y pequeñas cantidades de dinero para hipotecas al mejor tipo, sobre fincas, casas en la Habana, Marianao y sus barrios, para fabricar. Martínez y Prieto, O'Reilly 23. A-6951. H-8 E-1170 Indf. 1 junio.

DINERO para hipotecas al tipo más bajo de plaza, en todas cantidades, con la mayor reserva y prontitud. Miguel F. Márquez. Empedrado 16, altos, esquina a Cuba. H-8 E_1965 Indf. 22 Ag.

M.E.C.D. 2016

Un Cubano Figura Como Vicesecretario de la Federación Universitaria Hispano-Americana Establecida en Madrid

ACTUALIDAD ESPAÑOLA

El Retablo de Maese Buendía

Por Rafael Suárez Solís

A veces me gusta acercar la actualidad española lo más posible a nuestro medio, hasta confundirla con una actualidad cubana; que no otra cosa, después de todo, es la intención de estas crónicas, determinando su necesidad por los vínculos de los intereses de ambos pueblos. Español es Federico Buendía, el héroe del suceso de arte a que me voy a referir, y andaluz por añadidura. Español, por tanto, de la casta de los primeros pobladores de la Isla, los que más han influído en el carácter, la psicología y el sentido de la vida cubana: gracia, nervio y optimismo.

¿Suceso de arte? ¿Pero no es Buendía—se preguntará alguno—un fotógrafo? Eso nada más—veremos si nada menos—; y una exposición de fotografías lo que caracterizará al héroe. Vengan mañana a verla a los salones del DIARIO DE LA MARINA y así me ayudarán a demostrar que eso tenido por oficio puede ser también, asistido por un fino temperamento artístico, una labor de arte.

Malos tiempos son éstos para los artesanos. La industria acabó con una de las clases de hombres mejor dotados para ponderar la belleza. ¡Tiempos de los canteros, ebanistas, orfebres, curtidores, bordadoras, encajeras; hombres de la forja y el temple, del repujado y la talla...! ¿Quién por los siglos en que se enriquecieron de arte las ciudades que hoy se visitan en Europa como museos estáticos al sol y la lluvia,—eternos en los conceptos inmutables de los estilos—, se atreviera a señalar linderos entre las categorías de artistas y artífices? Una obra, por entonces, era un pensamiento, y sus detalles el resultado de una colaboración que no distinguía de unas y otras categorías de ejecutantes. Anda, así, perdida en el anónimo, la mayor parte de la labor de los monumentos famosos. Mucho del arte repartido por capiteles, vitrales, archivoltas, rejas, custodias, retablos, imágenes, artesonados, temples... está desatendido en los catálogos para la referencia personal. Diríase que no fuera de nadie si no supiéramos que pertenece a definidas generaciones de artesanos, que tienen en cada ciudad—para la Historia del Arte—monumentos que valen los que hoy se dedican al "héroe desconocido". Cualquiera de las catedrales de España supone una dedicación a la memoria del "artesano anónimo".

La vida es otra, y sus exigencias se atienden con "standardizaciones" industriales. El "record" ha vencido a la paciencia, y la utilidad a la gracia. Tenemos siempre todos mucha prisa y afán de uso, y perdimos el gusto por la sabrosa parsimonia y el ensueño del éxtasis. Así, hemos relegado el arte a lo excepcional, aislando en esa categoría todo aquello que pertenece al concepto aséptico de la belleza. Ya no es arte, según define la Academia, más que algunas pinturas, esculturas y músicas. Ya no los cantos populares, ni las tallas y diseños utilitarios.

¿Cómo va a serlo una fotografía, si casi no lo es ya una joya? Que ésta no tenga brillantes de muchos quilates y dígase de alguien que la estime. Y sin embargo, una fotografía puede ser una obra de arte. Véase lo que tiene de "media docena de retratos" uno de éstos que Buendía realiza al amparo de los más nobles empeños artísticos, logrando para él exégesis que se glosa con las palabras de los tecnicismos de la pintura y el modelado. En un retrato de Buendía lo que menos se ve es lo que acusa la máquina de retratar: esos detalles escandalosos y de primera acepción que los fotógrafos se apresuran a cubrir como un delito aplicando el retoque. Y se nota, en cambio, a la primera mirada, la mano del artista. Esa mano que conoce mejor la aplicación de la luz que de las líneas, que modela con matices, hasta lograr calidades tenidas por exclusivas del color y el volumen. En un retrato de Buendía no queda de lo grabado en la plancha fotográfica más que la cosa respetable que es el parecido. La misión de la máquina es ver, pero no sentir; es apresar la superficie de las cosas, pero no calarlas en la intención de la psicología. Así, este fotógrafo, después de recoger la labor de la química se aplica a infiltrar en el calco los intereses de la psiquis, y aquello que es superficie por el simplismo de la máquina, se hace a poco profundidad por la tarea del artista.

Hay una máscara en todo hombre que es, en la mayoría de los casos, lo que sólo ve el prójimo. Cada cual lleva un retrato a hombros que le sirve para identificarse en sociedad. Nuestro gesto habitual sólo tiene el valor de una fotografía pegada en la partida de nacimiento como un carnet, para reconocernos en las pesquisas policíacas de las relaciones sociales. Y así nuestra cara corriente es el retrato de un hombre de negocios, de un político, de un profesional o de granuja determinado. El verdadero hombre que va por dentro suele ser otro del que se retrató para figurar en la libreta. Todas las referencias de la Historia no me han dado jamás un retrato tan justo de Carlos V como el que nos muestra el pincel del Ticiano. Como el verdadero de Felipe II está en el lienzo de Pantoja. Con motivo del Centenario de Durero nada leí tan elocuente y biográfico como el autorretrato del alemán existente en el Museo del Prado, de Madrid. Su tristeza de artesano, afanoso de lujo, de elegancia, de nombradía, no está en las anécdotas, las leyendas y los documentos archivados y difundidos; vive en el lienzo petulante y sutil, mostrando la elegancia y apostura de un hombre que había de presentarse recogido y humilde frente a los vanidosos modelos que posaban ante él para perpetuar una apostura ensayada. La elegancia del "banquero de Francfort" es sólo la que le presta Durero, y a los maravillosos cuadros "Eva" y "Adán", el artista les da, en genérico, porte y belleza que no suelen tener la mujer y el hombre sino en lo íntimo del espíritu como una aspiración irrealizable.

Toda la exposición de Buendía está dedicada a rostros de personas conocidas. Los descubrimos a primera vista por el enorme parecido; pero, además, vemos en cada cual eso que, en lo mejor de nuestras observaciones, quisimos algún día suponer que había en el personaje de referencia. Este nos recuerda un propósito noble de su vida; el otro, una intención que pretendimos temer de él en ciertos momentos. No son retratos de los que "están hablando", que todos nos conocemos por las palabras; sino de los que callan y maquinan, que es así como el hombre se acusa al esconder sus obras.

Buendía, con su arte, nos da a conocer a muchas "personas" conocidas.

NOTAS DE LA POLICIA NACIONAL

Un desagradecido.— Bienvenido Martínez Pozo, vecino de Diez de Octubre 62, denunció que en el día de anteayer colocó en su barbería a un individuo al que solo conoce por Manuel dejándole dormir en la misma por carecer de domicilio, viendo ayer por la mañana que el tal Manuel había desaparecido llevándose cuatro máquinas de pelar dos tijeras, un perfumador, cuatro navajas, varias herramientas mas y un maletín todo lo que aprecia en $20.

Daño y lesiones.—Juan González Garciavecino de Carrillo 164 y Clemente González Pérez de Juan Delgado 2 fueron asistidos en el centro de socorros de lesiones leves qué se produperon casualmente al caerse del camión donde iban montados por 10 de Octubre y Colina por haber chocado este con el tranvía 446 que guiaba el motorista 3040.

Lesionado casual.— En el centro de socorros fué asistido de lesiones leves Juan Linares Diaz, vecino de Reforma No. 11, las Ñue sufrió en su domicilio casualmente al caerse de sus pies al pavimento.

Menor arrollada.—La menor María Luisa Olano Navarrete vecina deM. de la Torre 43 fué asistida de varias contusiones diseminadas por diferentes partes del cuerpo las que sufrió frente a su domicilio al ser arrollada casualmente por el auto 23403 que conducía Julio Levy Bazán vecino de Zenea 11.

Denuncia de hurto.—Prudencio Traspala y Mazpulo y Modesto Fernández Diaz, vecinos de General Lee 68, denunciaron que al volver ayer a su trabajo vieron que habían olvidado al salir cerrar la puerta y notaron la falta de ropas y objetos por valor de $50, sospechando que el autor de este hurto lo sea Andrés Simion, vecino de San Indalecio 15.

O me quieres o te mato.—Dolores Collado Pérez vecina de Aramburu 21, denunció que porque no accede a los requerimientos amorosos de José Manuel Llanes vecino de San Martín 113, este la persigue y amenaza constantemente.

Un choque.—En Aguiñera y Angeles, chocó el auto que guiaba Alberto Chacal Faez, vecino de C. de la Valla 14 con el tranvía guiado por el motorista Mariano Lubián del Nodal de Lawton Batista, sufriendo ambos vehículos averías de escasa importancia.

LAS MANIOBRAS NAVALES EN EL MAR MEDITERRANEO COMENZARAN EL DIA 10 DEL ACTUAL, DURARAN UN MES Y LOS BARCOS IRAN LUEGO A BARCELONA

En un festival benéfico a beneficio de la Cruz Roja, Juan Belmonte, el gran torero sevillano, rejoneó un novillo y después, pie a tierra, toreó magistralmente, matando un toro de certera estocada, manifestando no toreará más en su vida

BILBAO Y VITORIA ACORDARON CONTRIBUIR CON VEINTICINCO MIL PESETAS PARA LOS DAMNIFICADOS DE MADRID Y DE MELILLA

Las noticias recibidas de Cabo Verde, dan cuenta de la pérdida total del vapor "Axpe Mendi", embarrancado en la Isla Boavista. La tripulación se dirige a Cabo Verde, a bordo de un remolcador del Gobierno portugués que la salvó

MADRID, octubre, 4. (UP.).— El ministro de Marina, vicealmirante Cornejo, nos declaró hoy que las maniobras navales del Mediterráneo comenzarán el día 10 del actual, saliendo los buques de un puerto de aquel mar. Durarán un mes por lo menos y luego irá toda la escuadra a Barcelona, donde la revistará el Rey Alfonso.

LINEA AEREA ITALO-ESPAÑOLA

MADRID, octubre, 4. (P).— En breve se establecerá una línea aérea que enlazará las siguientes ciudades con este recorrido: Nápoles, Génova, Palma de Mallorca y Barcelona, regresando por Palma y Nápoles.

EL FENOMENO BELMONTE SE HA RETIRADO DEL TOREO

ALGECIRAS, octubre, 4. (Prensa Aliada).—En un festival a beneficio de la Cruz Roja, Juan Belmonte, el gran torero sevillano, que tanta fama adquirió, rejoneó un novillo. Después, pie a tierra, toreó colosalmente matando al animal de una estocada enorme, que le valió ovación repetida y la oreja del novillo.

Belmonte entregó la oreja al general Lazaga, al cual dijo que aquel bicho era el último toro que mataba en su vida, manifestando después ante todo el que le quiso oir, que no volvería a pisar un ruedo ni a tomar parte en festival taurino de ninguna clase.

BILBAO Y VITORIA AYUDAN A LAS VICTIMAS

BILBAO, octubre, 4. (UP.).— La Diputación de Vizcaya ha tomado el acuerdo de contribuir con 12.000 pesetas a las suscripciones para los damnificados de Madrid y Melilla. La Cámara de Comercio de Bilbao contribuirá con dos mil pesetas y el Ayuntamiento con 10.000. También el Ayuntamiento de Vitoria ha querido auxiliar a los damnificados y acordó contribuir con mil pesetas.

SALVADOS LOS MARINEROS DEL "AXPE MENDI"

BILBAO, octubre, 4. (UP.).—Contra cuanto se esperaba en los círculos navieros de esta ciudad, las noticias que se han recibido de Cabo Verde dan cuenta de la pérdida total del vapor "Axpe Mendi", de la compañía bilbaína de Sota y Aznar, que embarrancó en aguas de la Isla Boavista, de aquel archipiélago. La tripulación del "Axpe Mendi" se dirige a Cabo Verde, a bordo de un remolcador del Gobierno portugués, que la ha salvado.

El infante don Enrique, que viajaba a bordo de dicho buque, será repatriado a bordo de otro barco de la casa armadora.

LA FEDERACION UNIVERSITARIA HISPANO-AMERICANA

MADRID, octubre, 4. (UP.).— La Federación Universitaria Hispano Americana eligió hoy su nueva Junta directiva, que ha quedado integrada por los siguientes señores:

Presidente, Octavio Pazos, de Nicaragua.

Vicepresidente, César Vulloa, del Perú.

Secretario, Eduardo Cuadros, del Perú.

Vicesecretarios, Abel Queijo, de Cuba y Carlos Ramírez, de Venezuela.

Tesorero, José Balma, de Costa Rica.

Vicetesorero, Antonio Díaz, de Guatemala.

Bibliotecario, José Salido, de la Argentina.

Vocales, César Naveda, del Ecuador; Rodolfo Barón, del Salvador; Humberto Blair, de Colombia y Alberto Miranda, de Chile.

PRIMO DE RIVERA A ZARAGOZA

MADRID, octubre, 4. (UP.).— El marqués de Estella ha salido para Zaragoza, acompañado por los generales Martínez Anido y Losada, habiendo anunciado que regresará mañana a la capital.

Antes de salir para Zaragoza el general Primo de Rivera dijo que el 12 de este mes marchará a Guadalupe, para asistir a la coronación de la Virgen, y que después seguirá viaje a Sevilla para concurrir a la inauguración de los escuelas, continuando a Utrera, Jerez y Cádiz, donde embarcará el 14 para Canarias.

SEIS MIL CHILENOS SE PROPONEN CONCURRIR A LA EXPOSICION DE SEVILLA, DURANTE EL AÑO PROXIMO

El autogiro del ingeniero español señor La Cierva, sigue despertando la admiración de los expertos, quienes ven en el nuevo aparato el punto de partida de grandes innovaciones

EL CAMBIO DE LA PESETA

MADRID, octubre 4. (Prensa Aliada.) — Los tipos de cambios de la peseta fueron hoy:

Francos 23.95; suizos, 118; belgas, 85.05; liras, 32.10; libras esterlinas, 29.69; dólares, 6.13; marcos oro, 1.46, escudos portugueses, 0.285; pesos argentinos, 2.56; chilenos, 0.73; florines, 2.46.

VARIAS NOTAS BARCELONESAS

BARCELONA, octubre 4. (P. A.) —Hoy celebróse un banquete homenaje al teniente alcalde Llanso.

—Con motivo de la Fiesta del Libro los días seis y siete prepáranse varios festejos por las entidades culturales, incluyendo varias conferencias. La Diputación Provincial propone premiar a los lectores más asiduos de las bibliotecas que ella sostiene.

—Dícese que Cambó, actualmente en Bélgica, marchará a Alemania en viaje de negocios. Después regresará a esta ciudad.

—El personal de correos de esta ciudad ha contribuído con el uno por mil de su sueldo anual a las suscripciones de Novedades y Melilla.

SEIS MIL CHILENOS A SEVILLA

CORUÑA, octubre 4. (P. A.) — A bordo del trasatlántico "Alfonso XIII", llegó el delegado chileno a la Feria Exposición de Sevilla, señor Toribio Medina, que embarcó en Nueva York después de asistir al Congreso Americanista, del que presidió la primera sesión. Medina saldrá inmediatamente para Sevilla, a fin de ultimar todos los asuntos del pabellón de su país, de donde dice que vendrán más de seis mil personas, por lo que conferenciarán con el gobernador para resolver el problema de alojamiento para sus compatriotas.

—El Comité de la Exposición aprobó hoy el proyecto para el pabellón de Málaga.

EL AUTOGIRO CIERVA

PARIS, octubre 4. (S. R.) — El autogiro Cierva sigue despertando la admiración y los comentarios de los técnicos. Lecoimte, que tiene el record mundial de velocidad y de altura, dice que el aparato es una idea genial que abre la puerta a posibilidades incalculables. Louis Palham dice que el ingeniero Cierva ha resuelto el problema del descenso vertical y resolverá el ascenso en igual forma. Max Kippin, campeón en aviones ligeros, declara que el autogiro representa un paso definitivo hacia la seguridad de los vuelos.

LA CORTE A LA GRANJA

MADRID, Octubre 4. (UP.)—Los Reyes y los infantes marcharon hoy a La Granja, en San Idelfonso, con el fin de pasar el día junto al príncipe de Asturias, que por ahora, no regresará a Madrid.

CURSO PARA EXTRANJEROS

MADRID, Octubre 4. (UP.)—En el Centro de Estudios Históricos ha comenzado el curso de otoño para extranjeros, a fin de ampliar los conocimientos sobre la historia, literatura y civilización hispánica. Se han matriculado cuarenta y tres alumnos, treinta de los cuales son norteamericanos, cinco ingleses, el profesor chileno Moisés Mussa, y la escritora argentina Alcira Oliver.

LA COSECHA DE MAIZ

MADRID, Octubre 4. (UP.)—La cosecha de maiz, según una nota de la Dirección de Agricultura, se calcula en 6.075.000 quintales métricos, o sea 600.000 quintales métricos menos que el año pasado.

CAMPEON DE GOLF

BILBAO, octubre, 4. (UP.).— En el Golf Club de Neguri, se jugó hoy el final de la Copa de Puerta de Hierro, contendiendo los hermanos Javier y Luís Arana Cano, siendo proclamado campeón Javier.

AVIADOR EQUILIBRISTA MUERTO

OAKLAND, California, octubre 4. (U. P.) — Clement K. Phillipps, uno de los aviadores equilibristas de Hollywood, resultó muerto hoy al caer el aeroplano en que hacía un vuelo desde una altura de cincuenta metros. Se dirigía a Hollywood cuando ocurrió el accidente.

Si se Concediera Libertad a la Prensa, los Enemigos de la Dictadura Pudieran Aprovecharse Para Combatir al Gobierno

EL MONUMENTO AL SOLDADO ESPAÑOL DESCONOCIDO

MADRID, octubre 4. UP.—El encargado de negocios de Cuba, señor Manuel Serafín Pichardo, ha visitado hoy al marqués de Estella para darle cuenta de un cablegrama que ha recibido de la Secretaría de Estado de la Habana, haciendo referencia a la ceremonia de la colocación de la primera piedra para el monumento que se levantará en las lomas de San Juan al Soldado Español Desconocido, realizada por el general Machado, Presidente de la República. El despacho dice que la mitad del costo del monumento la sufragará el ejército cubano. La noticia ha causado íntima satisfacción al marqués de Estella, que facilitó el texto del telegrama a la prensa, siendo recibido como expresión firmísima de la cordialidad hispano-cubana.

EL NUEVO CODIGO PENAL ESPAÑOL Y LAS BASES SOBRE QUE DESCANSA LA REFORMA PENAL QUE SE HA HECHO

El Gobierno ha dado a la publicidad una nota, redactada por el propio Ministro de Gracia y Justicia, a fin de que los residentes en Hispano-América conozcan bien las reformas

Madrid, Septiembre de 1928 (Prensa Aliada).—El Gobierno ha dado una interesante nota que explica las bases de la reforma penal, tal y como aparecen expresadas en el preámbulo de la nueva ley publicada en la "Gaceta Oficial". El propio ministro de Gracia y Justicia. Don Galo Pontes ha hecho la nota, que tiende especialmente a que los españoles que viven en Hispano América conozcan la reforma penal, ya que en España se conoce por el texto íntegro.

LA NECESIDAD DE LA REFORMA

Empieza la nota del Gobierno por manifestar la conveniencia y la necesidad de la reforma y por hacer un gran elogio de la Comisión de Códigos de la que dice es "órgano de actuación eficacísima para el país; integrada por jurisconsultos ilustres de reputación profesional merecidamente consagrada, bien ponderados en ella los elementos procedentes de las diversas manifesttaciones de la vida jurídica: como son la cátedra, la literatura, el foro y la magistratura; presidida por un abogado de larga y brillante historia, de servicios meritorios, que tanto se distinguió por su saber y su experiencia como por su ejemplo de laboriosidad y su actividad de difícil superación; ausente a su formación toda idea mezquina y todo exclusivismo, lo cual permitió reunir con altruísmo y elevación de miras a partidarios de sistemas distintos y aún opuetos, pero de proceder inspirado siempre por recta conciencia y en el supremo ideal de que nuestra Patria alcance la perfección en todos los órdenes.

LA EXTENSION DEL NUEVO CODIGO

Dice respecto a este particular:

"Sólo en dos centenares—una tercera parte aproximadamente—, exceden los artículos del nuevo Código al derogado y, con ello, ha desaparecido el inconveniente señalado con insistencia en el primitivo proyecto por los miembros de la Asamblea Nacional y otros reservados para disposiciones reglamentarias; y, de otra parte, ha sido criterio del Gobierno, anunciado ya a la Asamblea Nacional, eliminar del Código todos los preceptos relativos a la Constitución política del país y a las leyes complementarias de la misma, para no tener que alterar el texto del nuevo Cuerpo legal en plazo breve y no prejuzgar nada sobre lo que en la nueva Constitución haya de estatuirse. Claro es que esta solución impone un período, en el cual habrán de regir ciertos preceptos del Código hasta hoy vigente, y a ello se atiende mediante disposiciones transitorias que declaren cuáles son aquéllos, adaptando la penalidad que fijan al sistema del nuevo Código, mucho más sencillo que la complicada máquina de treinta penas que el Código ahora vigente mantiene."

Y en cuanto a su significado se dice que no responde a principios científicos de una escuela penal determinada, sino que en él, se armonizaban los principios científicos con la tradición y características de nuestro país y se coordinan perfectamente los preceptos que responden al principio de defensa social, evidenciado en muchos preceptos y claramente expresado en algunos, como los de los artículos 70 y 71, que autorizan las declaraciones de delincuencia habitual y peligro social criminal, con los que tienden principal y exclusivamente a obtener la corrección de los culpables y su rehabilitación.

LA ORIENTACION CARDINAL

El resto de la orientación cardinal del nuevo Código se consigna en los párrafos siguientes:

"A la realización de todos los fines indicados, tienden numerosos preceptos mediante cuya aplicación se logrará mayor individualización en las penas, procurando que no se imponga la misma pena por todos los delitos iguales ni lo son las circunstancias en que los delitos se cometen. De ahí las diversas manifestaciones del arbitrio judicial, que se otorga y amplía en gran medida con relación a la extensión en que ahora podía realizarse, abritrio de cuyo ejercicio hay que esperar satisfactorio resultado, dadas la rectitud, cultura y celo de la Magistratura española, pero que además se garantiza con determinadas medidas procesales acordadas separadamente, pero al mismo tiempo que el adjunto Código.

De ahí, también, normas penitenciarias que han de permitir a la legislación penal española, tan calumniosamente tachadas de cruel, ocupar puesto de honor entre las más humanitarias. Aparte de fomentar la jurisdicción de los Tribunales tutelares para niños y de ratificar disposiciones dictadas por el Directorio militar y el actual Gobierno que facilitan la cancelación de antecedentes penales, mediante la conducta honrada de quienes fueron delincuencuentes, se autoriza a éstos para obtener con ciertos requisitos declaraciones de rehabilitación que anulan todo efecto de la condenas que les fueron impuestas, y se amplía hasta dos años (término al ningún país ha llegado aún) la duración de las condenas que pueden disfrutar del beneficio de suspensión, cuya aplicación desde que fué instituído en España para las condenas que no excedan de un año ha dado resultados tan excelentes.

Además, manteniendo el sistema progresivo en el cumplimiento de las penas privativas de libertad se limita a dos o tres meses el período de aislamiento celular, mucho más prolongado en otros países, y se permite a los penados adelantar el momento en que ha de serles concedida la libertad condicional, mediante la obtención de "bonos de cumplimiento de condena" (artículo 174), que obtendrán cuando se distingan por actos extraordinarios que demuestren su arrepentimiento y firmes propósitos de ser buenos ciudadanos, que hayan aumentado su cultura, con propósitos honrados, que hayan ejecutado trabajos de méritos notorio o que, en momentos peligrosos, hayan ayudado a la autoridad o a los funcionarios del establecimiento penal o en tales ocasiones hayan realizado actos de abnegación y sacrificio.

NO HAY PENAS PERPETUAS

A esto debe añadirse que desaparecen las penas perpetuas, que para ningún delito se señala como pena única la de muerte, que no es forzoso imponer ésta cuando en el reo de delitos que la tengan señalada concurran una sola circunstancia agravante y que para la fijación de las penas privativas o restrictivas de libertad se prescinde de las fracciones de meses y días cuando consisten en más de un año, como de las de días cuando consisten en meses.

Se extiende a muchos casos más que en el Código que se deroga, la pena de multa, y aumenta también la extensión de esta pena, que tratándose de delitos, se desarrolla entre 1.0000 y 100.000 pesetas, lo cual responde a las condiciones de la vida moderna, pero desaparece la prisión sustitutoria por insolvencia para el pago de la multa, que desigualdad tan irritante creaba entre ricos y pobres, y se otorgan facilidades para el pago de las multas impuestas, y que podrán ser hechas efectivas a plazos y mediante descuentos de los ingresos que el condenado obtenga, como para el pago de las cantidades a que venga obligado por responsabilidad civil.

LOS NUEVOS DELITOS DEL PROGRESO

Condiciones de la vida moderna también, principalmente el desarrollo del automovilismo y el desenvolvimiento especial de ciertas profesiones, han obligado a consignar en el nuevo Código normas detalladas con las que se aspira no dejar sin sanción ningún delito de culpa y a que las víctimas de los mismos o sus sucesores no queden sin equitativa indemnización.

La línea divisoria entre los delitos y las faltas se ha variado en las infracciones de lesiones, hurto, estafa y daños, en el sentido de ser castigados en el nuevo Código como faltas muchos hechos que antes lo eran como delitos. Así se castigarán, por regla general, como faltas las lesiones cuya duración no pase de veinte días, los hurtos y estafas de cuantía que no exceda de 100 pesetas y los daños que no excedan de 200. Con ello se obtendrán ventajas de rapidez en el castigo de la infracción y se evitarán molestias a las víctimas y gastos a estas y al tesoro público, evitándose aglomeración de causas en las Audiencias. A esta nueva conceptuación responde la elevación de las penas que pueden ser impuestas a los responsables por faltas, que serán de arresto hasta dos meses de duración y de multa hasta 1.000 pesetas.

En cuanto a las características infracciones, se mantienen todas las características de delitos y faltas que no son objeto de dudas, se modifican las líneas de otras y se crean algunas, conforme a lo que la realidad ofrece.

LA RESPONSABILIDAD CIVIL

En cuanto a la responsabilidad civil de los infractores y a la subsidiaria, se ha creído que su regulación debía seguir siendo, como hasta ahora, materia del Código Penal; pero teniendo en cuenta las circunstancias económicas y sociales en que actualmente se desarrolla la vida, de acuerdo con las corrientes modernas y con las doctrinas de la jurisprudencia, se ha otorgado a la acción civil el desarrollo conveniente para que los Tribunales, al fijar el importe de las indemnizaciones procedentes, dispongan de todos los factores útiles relativos no solo a los perjuicios materiales, sino a los morales resultantes y aún a los que deban producirse en lo futuro por razón de la infracción criminal. A tal extensión responde la propuesta que la Comisión general de Codificación formuló y la Asamblea Nacional aceptó, de que a los motivos de casación que enumera el artículo 849 de la ley de Enjuiciamiento criminal, se añada uno relativo a los errores en la determinación del importe de la responsabilidad civil y do las personas a quienes ésta alcance. El Gobierno ha aceptado esta propuesta, pero estimando que no es lugar apropiado para sancionarla el Código penal, la incluye en un decreto reformando algunos artículos de la Ley de Enjuiciamiento Criminal.

"LA NACION", ORGANO DEL ACTUAL GOBIERNO, PUBLICA UN ARTICULO EXPLICANDO LAS RAZONES DE QUE LA CENSURA DE LA PRENSA SUBSISTA

En apoyo de su tesis dice que a un buen número de políticos ha habido que aplicarles sanciones por no haber sabido elevarse a la altura ciudadana que exigían las circunstancias, igual que a un número de funcionarios, haciendo mal uso de su influencia

EL MONARCA HA DONADO VEINTE MIL PESETAS PARA LOS DAMNIFICADOS POR EL INCENDIO DE "NOVEDADES", Y LA VOLADURA DEL POLVORIN

La junta de obras del puerto de Bilbao, acordó instalar seis grúas de tres toneladas, ocho de seis y dos de 30, para el mejoramiento del servicio en los muelles. La Aduana de Bilbao recaudó el mes pasado siete millones

MADRID, octubre 4. (UP.)—El periódico "La Nación", para justificar la permanencia de la censura de la prensa dice que los enemigos de la Dictadura pudieran aprovecharse de la libertad para realizar campañas apasionadas contra el Gobierno.

Como demostración de su tesis agrega el periódico órgano del Gabinete:

"Un buen número de políticos no ha sabido elevarse a la altura ciudadana que exigían las circunstancias. A muchos funcionarios ha sido menester aplicar sanciones. Personas que gozaban de influencia profesional se han dedicado a inflamar a las masas, a provocar huelgas, a administrar cotizaciones, explotando la vanidad y la timidez de las gentes. El Negociado de la Censura restringe las concesiones a unos y las prorroga a otros. Aprovecharían la situación para atacar al Gobierno los que han perdido influencia en los tribunales y en los centros administrativos, los que vivían del juego, los miles de defraudadores de la hacienda que ocultaban o descalorizaban sus riquezas, que ahora proporcionan un aumento de más de cien millones de pesetas; muchos periodistas de segunda fila, autores de libelos; los fanáticos de buena fe y los doctrinarios que creen que la libertad y la democracia son factores que pueden constituir el llamado "frente único", un frente destinado a combatir a la sociedad y al país".

DONATIVO REGIO PARA LOS DESASTRES

MADRID, Octubre 4. (UP.)—Al salir del palacio real de despachar con el Rey Alfonso, el marqués de Estella declaró a los representantes de la prensa que el monarca ha contribuido con 10.000 pesetas para los damnificados de Melilla y con igual cantidad para los del Teatro Novedades, de esta capital.

Añadió el jefe del Gobierno haber telegrafiado a Canarias con el fin de que suspendan los festejos que se le están preparando con motivo de su próximo viaje a aquellas islas, alegando que se trata de un viaje para estudiar y resolver diversos problemas de aquellas provincias por lo cual declina toda clase de homenajes.

VARIAS NOTAS BILBAINAS

BILBAO, Octubre 4. (UP.)—La Junta de Obras del Puerto ha acordado la inmediata instalación de seis grúas de tres toneladas, ocho de seis y dos de treinta, para el mejoramiento de los servicios en los muelles.

Hoy entró en esta rada el vapor griego "Georgios", que conduce un cargamento de trigo canadiense importado para atender las necesidades nacionales.

La aduana de Bilbao ha recaudado durante el mes de septiembre por todos conceptos, siete millones de pesetas, suponiéndose que haya sido el mes de mayor recaudación.

LA EVOLUCION AL REGIMEN LIBERAL

MADRID, Octubre 4. El periódico "El Liberal", comentando el manifiesto lanzado ayer por el marqués de Estella, reconoce una enorme fuerza de voluntad al jefe del Gobierno, pero dice que eso no basta para gobernar, sino que precisa también la satisfacción interior, cosa que les falta a los españoles, a quienes no se gobierna como a los pueblos libres de Europa y América. Lamenta la contumacia en el mantenimiento de la censura, y dice que entre las confianzas con que cuenta el Gobierno, le fallará la confianza de las democracias españolas si no evoluciona hacia un regimen liberal

EL REGRESO DE LA CORTE

MADRID, Octubre 4. (UP).—Esta mañana llegaron procedentes de San Sebastián, los Reyes Don Alfonso y Doña Victoria y los infantes Jaime, Beatriz, Cristina, Juan y Gonzalo, siendo recibidos en la Estación del Norte por la infante Isabel, los miembros del Gobierno, las autoridades, gran número de nobles y corporaciones y personalidades.

PRESENTACION DE CREDENCIALES

MADRID, Octubre 4. (UP.)—Se anunció hoy que el sábado próximo presentará sus credenciales al soberano el nuevo embajador de Inglaterra y que el lunes siguiente lo hará el embajador de Chile.

ALTERACIONES EFECTUADAS EN EL ESTATUTO DE TANGER, EN RELACION CON EL ACUERDO FIRMADO EN 1923

La Asamblea Legislativa Internacional estará formada por cuatro miembros españoles, cuatro franceses, tres británicos, tres italianos, un americano, un belga, un holandés y un portugués

MADRID, Octubre de 1928. (Prensa Aliada.)—Publica la Gaceta de Madrid el protocolo final de la Conferencia relativa a ciertas cuestiones concernientes al Estatuto de Tánger.

Aunque ya el cable adelantó a su debido tiempo alguna parte de ese Estatuto, bueno es que se conozcan oficialmente las alteraciones que se han hecho en relación con el acuerdo firmado en 1923. Los puntos esenciales del documento dicen así:

En el texto de los artículos donde se dice: los tres Gobiernos contratantes, se subtituye por: los Gobiernos contratantes.

La vigilancia del contrabando de armas y de municiones de guerra dentro de las aguas territoriales de la zona de Tánger en tiempo normal, será ejercida conjuntamente por las fuerzas navales de España y de Francia; en circunstancias especiales, se pedirá la cooperación de las fuerzas británicas e italianas, cuyos Gobiernos se pondrán de acuerdo para dicha cooperación.

Se crea en Tánger una Oficina mixta de información, compuesta de un jefe del Ejército español, jefe de la Oficina, con un oficial subalterno francés y otro español, con misión de vigilar todos los hechos que puedan afectar a la seguridad de Tánger en su relación con las zonas vecinas. El español de la Oficina desempeñará las funciones y tendrá el título de inspector general de Seguridad en la zona de Tánger, sirviendo el Comité de control de intermediario entre las demás autoridades de la zona y el inspector general de Seguridad.

La Asamblea legislativa internacional estará compuesta en lo sucesivo por cuatro miembros españoles, cuatro franceses, tres británicos, tres italianos, uno americano, uno belga, uno holandés y otro portugués. Seis súbditos musulmanes y tres israelitas, súbditos del Sultán. El mendub será el presidente, y habrá cuatro vicepresidentes: uno español, otro francés, otro inglés y otro italiano.

El administrador de la zona estará encargado de ejecutar las decisiones de la Asamblea y dirigir la administración internacional de la zona, y tendrá a sus órdenes tres administradores adjuntos y dos ingenieros durante un período de seis años el administrador será de nacionalidad francesa; el adjunto español estará encargado de los servicios de higiene y beneficencia; el adjunto británico estará encargado de los servicios de hacienda; el adjunto italiano, de los servicios judiciales. Pasados los seis años, dichos cargos serán nombrados por la Asamblea entre los súbditos de las potencias signatarias del Acta de Algeciras; pero en súbditos de nacionalidades diferentes.

La seguridad de la zona estará exclusivamente asegurada por un Cuerpo de gendarmería indígena, puesto a la disposición del administrador, durante un plazo de doce meses, estará formada por 400 hombres a lo sumo, y pasado ese plazo, por 250 solamente. Será reclutada por mitad entre los tabores actuales. El mando será ejercido por un comandante español, que tendrá como adjunto a un capitán francés. El cuadro europeo estará compuesto en proporciones iguales por clases españolas y francesas; habrá cuatro tenientes o alféreces; dos españoles y dos franceses, y tres suboficiales, de ellos uno español y otro francés.

Una jurisdicción internacional denominada Tribunal Mixto de Tánger, se encargará de administrar la justicia a los súbditos de las potencias extranjeras, y estará compuesto por un magistrado español otro belga, otro británico y otro italiano.

Se establecen las penalidades para delincuentes y las sanciones que corresponde a cada autoridad imponer.

El Gobierno de Italia substituirá por un Consulado su actual Agencia diplomática, y acepta que los súbditos italianos queden sujetos a las leyes fiscales de la zona, cosa no aceptada hasta ahora, porque Italia no había reconocido el Estatuto.

El Gobierno francés comunicará los acuerdos consignados en el Protocolo a las potencias alheridas al Convenio de 18 de diciembre de 1923, relativo a la organización del Estatuto de Tánger, y al Gobierno de los Estados Unidos de América del Norte, signatario de Acta de Algeciras.

M.E.C.D. 2016