SECCION 1ª

TIEMPO PARA HOY
Nublados, lluvias y marejadas.

DIARIO DE LA MARINA

EDICION DE LA MAÑANA
INFORMACION CABLEGRAFICA MUNDIAL
POR NUESTROS HILOS DIRECTOS

SECCION 1ª

AÑO XCVI.—NUM. 259. Acogido a la Franquicia Postal LA HABANA, DOMINGO, 16 DE SEPTIEMBRE DE 1928.—SAN TOS ROGELIO Y CORNELIO. El periódico más antiguo de Cuba 52 PAGINAS. — 10 CENTAVOS

EL INTENSO CICLON QUE SE HALLA AL ESTE DE LAS BAHAMAS, AZOTARA ESTA TARDE A PALM BEACH A MENOS QUE HAYA CAMBIO EN SU DIRECCION

Al mismo tiempo que la parte oriental de los Estados Unidos está amenazada por el ciclón, el centro-Oeste sufre los efectos de tres tornados consecutivos, que han ocasionado veintidós muertos y unos 200 heridos

LAS COMUNICACIONES CON LA ISLA DE PUERTO RICO CONTINUAN INTERRUMPIDAS, IGNORANDOSE LA CUANTIA DE LOS DAÑOS QUE HA SUFRIDO

No se ha podido obtener respuesta a las llamadas hechas a las estaciones de Long Island, Ianugua y Exuma, del grupo de las Bahamas, temiéndose la suerte que hayan corrido, por hallarse en la ruta del ciclón. Este marcha a 130 millas

NUEVA YORK, septiembre 15. UP.—Mientras la costa oriental de los Estados Unidos se encontraba amenazada por el ciclón que ha desolado a la isla de Puerto Rico, tres tornados estaban sembrando la muerte en varios Estados del centro oeste.

El ciclón antillano se ha internado en el mar y amenaza a toda la costa de la Florida hasta el cabo Hatteras, según informaba esta noche el Weather Bureau de Washington. Por falta de noticias definitivas acerca de la parte de la costa más inmediatamente en peligro por el ciclón, el Weather Bureau demoró sus avisos de temporal, pero las últimas noticias indican que los efectos del meteoro comienzan a sentirse en Nassau, Bahamas, que se encuentran al este y algo al sur de Miami.

Los tres tornados que azotaron los Estados de Nebraska, South Dakota, Iowa e Illinois, con un interregno de veinticuatro horas, han causado ventidos muertos y unos doscientos heridos, calculándose que quedaron sin hogar cerca de dos mil personas. El orden ha quedado restablecido en los pueblos de los tres primeros Estados, pero en Rockford, Illinois, la rehabilitación y hasta el salvamento de las víctimas ha tenido que demorarse en vista de las condiciones en que quedaron las estructuras de acero y madera después que el tornado pasó por allí durante la noche de ayer. Se cree que ocho obreros continúan sepultados bajo las ruinas de una fábrica de donde se extrajeron otros seis obreros, dos de los cuales fallecieron en el hospital a consecuencia de las heridas.

Las comunicaciones con la isla de Puerto Rico continuaban interrumpidas hoy. Las líneas telegráficas y telefónicas no han podido ser reparadas aún y los caminos se encuentran intransitables. Es cosa que se teme por segura, la destrucción de las grandes vegas de tabaco y caña de azúcar y centenares de familias de San Juan están alojadas en los edificios públicos que respetó la furia del viento.

El presidente Coolidge se ha dirigido al pueblo norteamericano por conducto de la Cruz Roja, solicitando que contribuya a aliviar la situación de Puerto Rico y de las otras islas devastadas, y la Cruz Roja ha aprobado un crédito inicial de 50 mil pesos, a ese fin.

PALM BEACH ESTA EN LA RUTA DEL CICLON

MIAMI, Flo., septiembre 15. UP. El Weather Bureau informa en la noche de hoy que el ciclón de gran intensidad que se encuentra actualmente al este de las islas Bahamas, azotará la costa de la Florida, especialmente las cercanías de Palm Beach en la tarde del domingo, a menos de que varíe su rumbo.

Richard W. Gray, meteorólogo del Gobierno, calcula que el ciclón posee una velocidad de más de 130 millas por hora.

La estación de la Radio Tropical en Hialeah anunció esta noche que no había podido obtener respuesta a las llamadas que había hecho a las estaciones de Long Island, Inaugua y Exuma, del grupo de las Bahamas. Témese por la suerte de los residentes de esas islas.

Otras estaciones informan que reinan vientos de gran intensidad, pero que hasta ahora no ha causado grandes daños.

Long Island, Inaugua y Exuma son poblaciones pequeñas y muy distantes entre sí. Se encuentran al norte de las islas Turcas, donde el ciclón comenzó a sentirse en la madrugada de hoy.

JACKSONVILLE, Estado de Florida, septiembre 15, (UP.).— Cada hora es más intensa la tensión en las costas de la Florida y de Georgia, bajo el temor de la proximidad del ciclón. Las precauciones contra el terrible meteoro adelantan continuamente.

Todos los dueños de tiendas de las numerosas ciudades y poblaciones costeras tienen ya defendidas sus vidrieras contra el viento. Los pescadores y dueños de embarcaciones menores han fondeado éstas en los lugares más seguros. La alarma, hija de la experiencia, causada por las noticias de que el ciclón avanza directamente hacia los Estados Unidos desde las Bahamas, que esta noche sentían sus implacables efectos, es cada vez mayor.

Millares de floridanos que recuerdan el ciclón de Miami en septiembre de 1926, no cesan de vigilar el barómetro y el horizonte.

Los temores no son extremados aun, porque la Florida está demasiado acostumbrada a los ciclones y a sus amagos, para que no sepa que muchos de ellos, pese a todos los vaticinios, recurvan antes de alcanzar sus costas.

Las calles de Miami más inmediatas a la playa muestran ya las precauciones contra el meteoro, pero las demás hacían esta noche su vida usual. Las llamadas telefónicas a los periódicos son continuas, en demanda de información sobre el ciclón.

West Palm Beach ha tomado la amenaza más seriamente que Miami. Se tiene fresco el recuerdo del ciclón del mes pasado, que castigó varias pequeñas poblaciones del Norte y Oeste, y tumbó muchos árboles. Las embarcaciones ancladas en

Sigue en la 20, col. 7 y 8

TEMPERATURAS EN DIFERENTES CIUDADES

NUEVA YORK, Sept. 15. UP.— Las temperaturas extremas que se registraron durante las últimas veinticuatro horas en distintos países fueron como sigue:

	Fahrenheit Max.	Fahrenheit Min.	Centigrados Max.	Centigrados Min.
N. York	67	61	19.4	16.1
Chicago	88	62	31.1	16.6
L. Angel's	90	62	32.2	16.6
S. Fco.	90	60	32.2	15.5
Miami	86	80	30.	26.6
Washg	84	68	28.8	20
Madrid			24.9	13.8
S. Se'stián			22	14
Gijón			21.6	15
Deauville			20	11
Biarritz			23	17

TEMPERATURAS LOCALES

Durante las últimas 24 horas se han registrado en la Habana las siguientes temperaturas en centígrados:

Máxima: 30.2.
Mínima: 25.2.
Media: 27.7.

UN PROGRAMA DE SELECCIONES DE CUBA, EN PARIS

Pudo ser sofocado a tiempo un terrible incendio en los depósitos petroleros Pantin

PARIS, Septiembre 15. (UP.)—Para el 22 de este mes se ha anunciado un programa, compuesto totalmente de composiciones cubanas, en el Cabaret de Montmartre.

REGRESARON A GINEBRA LOS MINISTROS BRIAND Y LOCHEUR

PARIS, Septiembre 15. (SR.)Hoy regresaron a Ginebra para tomar parte en las reuniones de mañana Briand y Locheur.

SE INCENDIARON LOS DEPOSITOS DE PETROLEO DE PANTIN

PARIS, Septiembre 15. (SR.)—Hoy estalló un incendio en unos grandes depósitos de petróleo en Pantin, que fué sofocado rápidamente evitándose una segura catástrofe.

APROBADA LA NUEVA LEY DEL SERVICIO MILITAR BELGA

BRUSELAS, Septiembre 15. (SR.) La Cámara de Diputados aprobó la ley sobre la modificación del servicio militar y la nueva distribución de las fuerzas.

EMBARCARA EL DIA 20 EL DOCTOR MARTINEZ ORTIZ

PARIS, Septiembre 15. (INS).—El secretario de Estado de la república de Cuba, doctor Martínez Ortiz, embarcará para la Habana el 20 de este mes, según se anunció hoy.

EL GRAL. ALEMAN SERA OBSEQUIADO POR EL MINISTRO ESPAÑOL, RIALP

Además de los diplomáticos acreditados concurrirán los centros españoles de Méjico y las altas autoridades

EL GOBIERNO MEXICANO IMPRIMIRA Y REPARTIRA EL DISCURSO DE ALEMAN

Nunca estuvo prohibido a los extranjeros adquirir tierras fronterizas o cerca de las costas, por el gobierno

CIUDAD MEXICO, sep. 15. (ACI) El ministro de España en esta ciudad, Marqués de Rialp, ha organizado una comida en honor del secretario de Instrucción Pública y Bellas Artes de Cuba, general Alemán, la que se celebrará en el edificio de la Legación española.

Han sido invitados al acto, además de los miembros del cuerpo diplomático acreditado, los presidentes de los centros españoles, altas personalidades del país y los señores Gaym secretario particular del general Alemán. Gutiérrez Escalada y doctor Pedro Serrano.

SE IMPRIMIRA Y REPARTIRA EL DISCURSO

CIUDAD MEXICO, sep. 15. (ACI) El discurso que pronunció el secretario de Instrucción Pública de Cuba, general Alemán, en la fiesta que le dieron los profesores de esta universidad, se imprimirá por cuenta de la Secretaría de Instrucción Pública de México, repartiéndose entre los centros escolares de la República.

Anúnciase que el general Alemán saldrá en breve para la Habana.

LOS BANQUEROS NORTEAMERICANOS ESTUDIAN LA SITUACION DE MEXICO

CIUDAD MEXICO, sep. 15. (SR) Para observar la situación financiera del Gobierno permanecerá aquí durante una semana uno de los vicepresidentes de una de las más poderosas instituciones bancarias americanas y de un momento a otro llegará el también preeminente banquero J. H. Durrell por la vía de Veracruz.

NUNCA ESTUVO PROHIBIDO A LOS EXTRANJEROS ADQUIRIR TIERRAS FRONTERIZAS O MARITIMAS EN MEXICO

CIUDAD MEXICO, sep. 15 (SR) La Secretaría de Relaciones Exteriores, ha hecho una aclaración a la nota relativa a la autorización concedida a los extranjeros para que adquieran propiedades en las zonas fronterizas y marítimas, y hace constar que ciertamente nunca estuvo phoribido sino que con motivo de una irregularidad cometida por un notario dela Baja California, la Secretaría dictó una circular dirigida a todos esos profesionales para que se abstuvieran de autorizar escrituras de adquisición de inmuebles a favor de extranjeros, en las que no se hubiera solicitado el permiso correspondiente.

No se trata, por tanto de una modificación de la disposición orgánica correspondiente al artículo veinte y siete constitucional.

MATANCERAS
Página treinta y una.

Un Hermoso Cartel

PARA LA PROPAGANDA PRO INDUSTRIAS NACIONALES

DIARIO DE LA MARINA, correspondiendo gustoso a los deseos de la Asociación de Comerciantes de la Habana, imprimirá gratuitamente una importante cantidad de carteles en rotograbado usando el sugestivo y artístico original donado por ESTUDIO VALLS para esta finalidad.

De este modo se satisface el deseo de muchos comerciantes que quieren contribuir a la propaganda en pro de las Industrias y los Productos Nacionales.

Sugerimos que estos carteles sean pegados en las vidrieras de los establecimientos a fin de que sean vistos por los millares de personas que transitan por San Rafael, Obispo, Galiano, Neptuno y otras calles importantes de nuestra capital.

La Asociación de Comerciantes de la Habana y la Asociación de Industriales de Cuba serán los encargados de repartir estos carteles entre los comerciantes.

DE ARQUITECTURA "POSTIZA, AMERENGADA, ABSURDA Y CURSI" CALIFICO EL EMBAJADOR DE MEJICO, SR. LERDO DE TEJADA, LA IMPERANTE EN NUESTRAS POBLACIONES DE LA AMERICA, POR INCULTURA O SNOBISMO DE GENERACIONES

CONSTITUYO AYER UN BRILLANTE ACONTECIMIENTO EL ACTO INAUGURAL DE LA EXPOSICION DE ARQUITECTURA Y ARTE DECORATIVO MEXICANOS EN LOS SALONES DEL CENTRO ASTURIANO, GALANTEMENTE CEDIDOS PARA ESTE OBJETO POR LA DIRECTIVA DE LA INSTITUCION HISPANO-CUBANA

EN EL ACTO DE LA INAUGURACION, EL EMBAJADOR DE MEXICO EN CUBA SEÑOR CARLOS TREJO Y LERDO DE TEJADA, PRONUNCIO UNA CONFERENCIA BRILLANTISIMA E INTERESANTE, COMO SUYA, SOBRE TEMAS DE ARQUITECTURA

LA EXPOSICION ES MUY NOTABLE Y EN ELLA FIGURAN MAS DE SEISCIENTAS FOTOGRAFIAS, EN LAS QUE PUEDE ADMIRARSE TODO EL DESARROLLO DEL SENTIDO ARTISTICO DE AQUEL ADMIRABLE PUEBLO DESDE LOS TIEMPOS PRE-CORTESIANOS, QUE ES UN ALTO EXPONENTE DE SU SENTIMIENTO DE LO BELLO

Ayer por la noche, a las nueve y en los salones del Centro Asturiano, tuvo lugar la apertura de la exposició nde Arquitectura y Arte Decorativo Mexicanos, cedido gelantemente por aquella sociedad, a la Institución Hispano-Cubana de Cultura, pronunciándose al propio tiempo la notable disertación que sobre dicho tema, había prometido el actual embajador de Cuba en Méjico, señor Carlos Trejo y Lerdo de Tejada.

La concurrencia, distinguidísima y numerosísima, llenaba el enorme salón de fiestas del Centro. Presidían la mesa los señores Secretarios de Estado y Gobernación, doctor Francisco María Fernández y general Manuel Delgado; el Presidente del Centro Asturiano; el doctor Frau San Martín, Presidente de la Institución Hispano-Cubana de Cultura y nuestro compañero de redacción doctor Ramiro Guerra.

A la hora señalada hizo su aparición en la tribuna el embajador de Méjico, Trejo y Lerdo de Tejada, quien dió principio a la lectura de su conferencia, interesantísima.

Después de exponer su concepto sobre los estilos de arquitectura imperantes en nuestras ciudades, que calificó de "postiza, amerengada, absurda y cursi", amontonamiento desordenado de construcciones y ornatos de pésimo gusto", que se debían a la "incultura y snobismo" de las inmediatas generaciones pasadas, que abandonaron las tradiciones españolas arquitectónicas de América "obra maravillosa", "fusión de almas indias e hispánicas", enumeró las contribuciones que el ornato público ciudadano utiliza para sus fines, afirmando que casi todas las artes entran en ella.

Expuso luego los puntos de vista desde los que puede considerarse a la arquitectura urbana: "Uno el relativo a las ciencias llamadas exactas: problemas de construcción, mecánica, "técnicas en una palabra, comprendiendo dentro de ella la policía edilicia, "utilitaria", la salubridad colectiva, y la propia seguridad pública.

Es desde el otro el punto de vista, desde el que el conferenciante va a desarrollar su tema: considerando la arquitectura como el problema espiritual y educativo, "de suprema cultura que crea el ingenio humano". Y aquí hace el embajador una declaración de heterodoxia que no será muy del agrado de los **críticos estéticos derechistas. Afirmación avanzada**.

"La expresión feliz—dijo el embajador y conferencista de ayer refiriéndose a la arquitectura—de la belleza relativa y digo relativa, porque de antemano declaro que no creo en las bellezas absolutas, universales, académicas, que la ortodoxia ha declarado clásicas e insuperables".

El conferencista opina con Spengler—pongan atención a la cita, estéticos que aún citan a Gioberti o se quedaron en Lessing—que "cada raza produce su cultura local y peculiar y que esta cultura arraigada lógicamente siempre con el conjunto de valores objetivos y subjetivos, nace, se desarrolla y muere dentro de un proceso característico"—proceso que se desarrolla en ritmo cíclico histórico—en el que en definitiva se fragua la cultura histórica.

Estudiaré, pues, la arquitectura el distinguido disertante, "como fuente creadora de belleza" ya que así constituye la suprema finalidad de los pueblos espirituales, refinados y cultos".

Luego de una interesante y movida excursión por los campos de la historia cultural de la Grecia antigua, la España árabe, y los monumentos románicos, llega el conferenciante a estudiar la presencia de manifestaciones de pretensa cultura en nuestro pueblo afirmando que los errores y culpas de que padece nuestra educación, nace precisamente de un falso concepto de extensión a nuestra vida espiritual de concepción nacida y desarrolladas en otros climas y otros paisajes raciales y espirituales.

Se refiere al afán de los "nouveau riches" individuales o sociales de levantar en pleno trópico "parques ingleses o jardines "Petit-trianon", "palacios con techos de dos aguas y buhardas destinadas a defendernos de nevadas..."

Afirmo que esa forma de "rastacuerismo" estético colocaba al que la practicaba en un nivel inferior al de los propios animales irracionales, ya que estos—dijo—no procedían nunca contra la biología y que en suma la cultura artística no era más que la "expresión más alta de un corolario biológico y lógico de la cultura como estado espiritual".

NO COPIAR, SINO CREAR RAZONANDO

La obsesión de nuestros medios—dijo acertadamente Lerdo de Tejada—ha sido hasta ahora una "megalomanía e inconsciencia cultural que presenta muchos aspectos ridículos y caricaturescos". "En materia cultural solo podemos empezar a realizar algo que valga la pena cuando abandonamos esa obsesión de la copia y comencemos a obrar dentro de una sinceridad plena estudiándonos y siendo nosotros mismos los inspiradores de nuestra obra".

Ejemplo de esas formas peculiares de culturas no europeas que no habían sido superadas por ninguna manifestación artística de ese continente, el señor embajador citó con exactitud a las artes persas, mexicanas, chinas, incaicas".

EL ARTE VS. EL ARTIFICIO

Uno de los falsos derroteros culturales que se presenta a la mayoría de las mentes contemporáneas en América, es el educacional que erróneamente se practica en las actuales instituciones de enseñanza donde nada se enseña sino desde un punto de vista de absoluta estrechez artística; por ejemplo, el autor de un libro sobre el arte mundial si es de "Europa, dedicará el 99 por ciento de su libro a estudiar las manifestaciones de arte en aquel continente, dejando el uno por ciento a estudiar el resto de las manifestaciones artísticas de los pueblos americanos y orientales o africanos.

Este criterio conduce a un desconocimiento total primero y luego a una falsa sugerencia estética en el novel producto intelectual o artístico que lo condena a ser un mediocre eternamente, ya que destruye la "espiritualidad con la imposición de una falsa cultura "Standard".

Además, cuando el artista quiera interpretar otras normas, que no sean las peculiares de su raza, no podrá producir sino superficialmente; i. e., las falsas obras artísticas chinas que inundan las tiendas europeas o coloniales, con objetos fabricados en Bavaria...

LA FALSA E INTERESADA BARBARIE

Y ahora el culto disertante navega por los mares del arte y la cultura aplicadas. Sostiene valientemente que la "standarización de la cultura

Sigue en la 20 col. 4, 5 y 6

LA ORGANIZACION PARA EL BANCO DE REDESCUENTO

Estudio de la organización bancaria general y de los bancos comerciales en Cuba

En el nuevo local que le ha sido sido destinado en la Secretaría de Hacienda, celebró ayer por la tarde sesión la Comisión Bancaria asistiendo el señor Secretario de Hacienda y los Comisionados señores Rogelio Díaz Pardo, Narciso Macía, Franck Seiglie, José A. Villamil, Roberto Arozarena, José Emilio Obregón y Luis Marino Pérez, asistiendo también el Secretario doctor Alberto J. García.

Se discutió la orden del día aprobándose las mociones de los señores Díaz Pardo y Alberto R. Ruz en relación con el funcionamiento de las Sub-comisiones en el sentido de que las citaciones para juntas de las Subcomisiones podrán hacerse indistintamente por el Presidente nato de la Comisión, o el Presidente efectivo o vice-Presidente, o el que ejerza las funciones de tal en cada una de las subcomisiones; bien entendido que siempre que asista a una reunión de una Subcomisión el Secretario de Hacienda, o el Presidente efectivo o Vicepresidente de la Comisión, por el orden que se indica presidirán las sesiones de las Subcomisiones y sólo en defecto de esto presidirá la Subcomisión el miembro de la misma que resulte electo para el cargo.

Se aprobó la petición hecha por el Secretario de la Comisión al Embajador de la República en España, por indicación del Secretario de Hacienda, sobre remisión de los estatutos aprobados por Decreto Ley de 6 de Agosto último del Banco Exterior de España y del Seguro de Crédito a la Exportación; y la petición hecha por el mismo Secretario de Hacienda al de Agricultura del informe rendido a esa Secretaría por el señor Juan Alemán Fortún sobre organización de Bancos Agrícolas y organización general del crédito en los Estados Unidos Mexicanos.

De acuerdo con las indicaciones del Secretario de Hacienda se resolvió que los lunes a las tres y media de la tarde se reuniría la Subcomisión que ha de estudiar la organización del banco de Redescuento; y a la misma hora, los martes, la que ha de estudiar la organización Bancaria general y Bancos comerciales; los jueves la referente a bancos y Cajas de Ahorros y modificaciones a introducir en la Legislación mercantil común; y los viernes la de Préstamos agrícolas y Bancos hipotecarios.

Así mismo teniendo en cuenta que cualesquiera que sean las opiniones que se manifiesten en el seno de las Subcomisiones, no han de tener valor hasta su aprobación por la Comisión en pleno y su favorable acogida por el Poder Ejecutivo, y además, en consideración a que la labor de las Subcomisiones tiende a modificar, en algunos casos, la Legislación vigente sobre el crédito comercial y en otros organiza ese crédito, y que cualquier noticia que se diera de opiniones no definitivas podría perjudicar la estabilidad de ese crédito susceptible en extremo a las diversas influencias de la opinión, bien fundada o no, se acordó considerar secretas las deliberaciones de la Comisión, sin que deban facilitarse otras noticias que aquellas que la Comisión autorice al Secretario de la misma.

Reina Alarma en Camagüey

CAMAGUEY, septiembre 15. DIARIO. Habana.—Se anuncia una perturbación ciclónica para la provincia de Camagüey. Así lo indica el continuo descenso del barómetro y el telegrama recibido del Observatorio Nacional pidiendo al señor Perón, encargado de anotar las observaciones meteorológicas sobre las noticias relacionadas con el tiempo, a las 8 de la mañana, a las una de la tarde y a las diez de la noche.

El tiempo se ha presentado frío, nublado y con fuertes rachas de lloviznas.

SILVA, Corresponsal.

AUTOMOVILES CIRCULADOS

Relación de los automóviles circulados por la Policía hasta las 10 de la noche:

Autos chapas: 33324; 33481; 12731; 33698; 33316; 33996; 32693.

Omnibus: 249 de la Cuba; 19 de La Precisa; 252 de la Cuba; 116 de la Habana.

Cuña: 898.

Señor Lerdo de Tejada

EL SECRETARIO DE JUSTICIA NOS HABLA SOBRE LA PENA DE MUERTE

Sólo se aplica la última pena cuando el delito es de suma gravedad y no existe duda de inocencia

EL CASO DE EVANS PILE ESTA SIENDO ESTUDIADO CON DETENIMIENTO

"La Ley se ha hecho para su aplicación y cumplimiento, por lo que es aplicada y cumplida" dice el licenciado Barraqué

Aplícase el Secretario de Justicia, con extraordinario interés, desde hace ya varios días, al minucioso y paciente estudio de aquellas causas falladas con la última pena. Y una entre ellas despierta la mayor atención del Licenciado Barraqué. Es la de Evans Pile, el súbdito inglés condenado a muerte por la Audiencia de Santiago de Cuba.

Esta causa, elevada al Tribunal Supremo de Justicia, obtuvo de los señores Magistrados idéntica sanción. Así pues, Evans Pile se encuentra a dos pasos del trágico tinglado donde acaba de saldar su horrendo delito un parricida feroz.

Pero ¿será ejecutado en garrote Evans Pile?

Surge tal pregunta a propósito de las declaraciones aportadas por numerosos testigos que refieren, en favor del reo, un incidente que obliga a reflexionar sobre su culpabilidad.

Muchas personas aseguran que la víctima del crimen atribuído a Evans Pile, agonizaba en el hospital a consecuencia de las heridas que recibió. En ese estado, las autoridades condujeron a la cama del moribundo a Evans Pile, presunto victimario. Ya en su presencia, el herido fué interrogado si conocía a Evans Pile. Aquel negó .Se le dijo: ¿no le recuerdas como la misma persona que te agredió? Entonces la víctima miró a Pile detenidamente. Fijó en él sus ojos que iban a cerrarse para siempre. Ordenó sus recuerdos y respondió que el agresor era muy otro del hombre que estaba allí. Y hasta —se afirma — dió detalles de su figura. No había sido Evans Pile, según el propio herido. Telegramas fechados en Oriente relatan estos hechos. Por lo demás, Evans Pile, que se proclama inocente grita que se le deje en entera libertad o que se le mate, ya que condenarlo a presidio sería penar en él, un delito que no ha realizado.

Apelamos al doctor Barraqué.

—¿Cree usted, señor Secretario, que Evans Pile irá al garrote?

—Yo no lo sé. Nadie lo sabe. Podré decir la última palabra cuando haya terminado el estudio de la causa. Y en esta, como en todas las que revisten igual importancia, no dejo una hoja sin examinar, ni un hecho, ni un detalle, ni un incidente que no llame mi atención. Para formarse un criterio exacto de la inocencia o de la culpabilidad de un reo de muerte me tomo todo el tiempo necesario, durante el cual reviso toda la causa y me traslado, cuando el caso lo merece al teatro de los hechos. Allí me informo personalmente de todas las circunstancias del crimen. Tenga usted la seguridad absoluta de que solo cuando no existe el menor motivo para el indulto, cuando el hecho está suficientemente probado y cuando el delito es de esos para los cuales la ley establece una sanción fatal, se llega a la aplicación de la última pena. Hay cierta clase de delincuencia que la sociedad no perdona y que los códigos condenan con extremado rigor. Delincuencia que por su enormidad misma no despierta ni el más leve sentimiento de piedad. Muy lejos de eso, levanta protestas y provoca anhelos de castigo. La ley que se ha hecho al margen de la piedad y del odio, se ha escrito para que sea cumplida. La ley se cumple sin venganza ni odio, con equidad y con justicia. Pero se cumple cuando se comprueba debidamente el delito, cuando el victimario cae agobiado bajo el peso de sus culpas, que le condenan, que le acusan y que evidencian su culpabilidad. Los elementos de prueba han de ser tan fehacientes y las investigaciones han de ofrecer tal comprobación, que al aplicarse la pena no exista la posibilidad del error. Si Evans Pile es inocente, no subirá al patíbulo.

Y en este punto terminó la charla con el doctor Barraqué, el ilustre Secretario de Justicia, abogado de excepcionales condiciones, funcionario recto y honorable, extraordinariamente laborioso, que ha puesto al servicio del Departamento de Justicia su actividad, su cultura y su inteligencia.

LA CIENCIA Y EL MISTERIO DE LA VIDA Y MUERTE

Aunque comienza ahora a comprender su significado, jamás sabrá nada concreto

LONDRES, Septiembre 15.—(UP.) Aunque la ciencia comience a comprender ahora el significado de la vida y la muerte, han de transcurrir muchas centurias antes de que posea algunos conocimientos considerables acerca de esos "dos grandes misterios gemelos", dice hoy el profesor Frederick K. Donnan en un artículo que publica en el Evening Standard".

"Acaso no logrará jamás una última solución", continúa diciendo. No cabe duda de que la respuesta final a todas nuestras incesantes preguntas se encuentran en el sitio dorado donde aparece el arco iris".

El profesor Donnan publicó este artículo, según dice en el mismo, con el fin de ampliar algunas de las ideas que había expuesto ante la Asociación Británica en Glasgow, a la que dijo que el profesor A. V. Hill había hecho algunos descubrimientos acerca del origen de la vida.

"La ciencia sabe desde hace mucho tiempo que las células, con el fin de poder realizar su trabajo, necesitan, al igual que las máquinas de vapor o los automóviles, de combustible y oxígeno, dice Donnan.

"Pero el profesor Hill ha demostrado que, distinto a lo que ocurre con los automóviles y las máquinas de vapor, la célula necesita, para persistir como entidad, un proceso de contínua oxidación.

"El oxígeno y la oxigenación: he ahí la puerta entre la vida y la muerte, entre la actividad organizada de las células vivas y el caos desorganizador de la muerte o del protoplasma sin vida".

CONSEJOS MEDICOS
en la página VIII, de la tercera sección.

Fontanills

CEDE su mal, lentamente, en su residencia del Vedado, calle I esquina a 21, frente al parque Monteagudo; lleva ya dos semanas recluído el amigo queridísimo.

Desde su finca en Arroyo Arenas vino a la Habana en la única forma en que le era posible el transporte, esto es, en una ambulancia de la clínica de Reyes.

Eminencias médicas como Presno, Rodríguez Molina, Aróstegui y Castillo, entre otros, han estado a verlo y examinarlo.

De su asistencia están encargados, de una parte el doctor de los Reyes, y de otra el doctor Montoro.

La sociedad de la Habana está pendiente de la salud del redactor de **Habaneras**, su cantor insuperable, por lo que nos hemos creído en el caso de dar estas noticias sobre su enfermedad, con la grata esperanza de ver pronto al final de alguna de sus cuartillas predilectas la mágica frase: **Asistiré.**

RECIBIMIENTO A LOS VETERANOS DE LA GUERRA DE E. U. CON ESPAÑA

La comisión organizadora de los diversos actos que han de celebrarse en honor de aquéllos se reunió ayer

EL COMITE DE DAMAS SE REUNIRA EN PALACIO DENTRO DE UNOS DIAS

La verbena de los artistas, una excursión a Oriente, la cooperación del ejército y la del secretario de O. P.

Se reunieron los comisionados que entienden del recibimiento que Cuba ha de hacerle a los Veteranos de la Guerra Hispano Americana que nos visitarán en breve.

Presidió la reunión el doctor Rafael Sánchez Aballí con los comisionados doctor Juan de Dió Romero, General Francisco de Paula Valiente, Mr. Grain con el Secretario capitán Francisco Llaca y Argudín, que tiene laborando muy intensamente en esta comisión. Asistieron también los subcomisionados teniente Cadenas, teniente Calvo, doctor Tomás Servando Gutiérrez y doctor Emilio Bernal. Por la Secretaría de Obras Públicas los señores Longa y Benich.

GLORIETA DEL MAINE

El señor Longa sometió a la aprobación de los comisionados el adorno definitivo de la glorieta del Maine, estudiándose todas las disposiciones que permitirán realizar el magno desfile con un orden admirable. El Presidente de la República, como ya se ha dicho presenciará la gran parada militar desde la explanada del monumento, rodeado de las altas autoridades cubanas y americanas que lo acompañan durante el desfile. El adorno de la plaza del Maine realizado por la Secretaría de Obras Públicas, será algo extraordinario y que llamará poderosamente la atención.

EL DISTINTIVO DE LA COMISION

Los señores comisionados acordaron el distintivo de la Comisión fuera una cinta con letras doradas, algo sencillo y práctico, desechando el proyecto de hacer magníficas medallas que costaban 25 pesos cada una.

EL COMITE DE DAMAS

Ha sido nombrado el Comité de Damas que preside la presidenta General National Auxiliar, señora Margarete M. Manion y en estos días se celebrará la primera reunión en Palacio de acuerdo con la primera dama de la República.

EN LOS MANANTIALES DE LA COTORRA

El propietario de ese manantial, señor Claudio Conde, ofrecerá una magnífica fiesta en la bella finca donde tiene la fábrica.

LA VERBENA DE LOS ARTISTAS

El Presidente del Círculo de Bellas Artes, señor Antonio Rodríguez Morey, proyecta celebrar una artística verbena que coincida con la estancia en la Habana de los Veteranos de la Guerra Hispano Americana.

Esta fiesta ha de revestir los caracteres de un acontecimiento artístico.

ALOJAMIENTO

El infatigable secretario de la Comisión capitán Llaca y Argudín, viene realizando una gran labor en todo lo que se refiere al problema de alojamiento de los veteranos americanos, teniendo por completo resuelto este difícil asunto.

LA EXCURSION A ORIENTE

Aunque nada se ha resuelto en definitiva, en principio existe el proyecto de efectuar una excursión a Oriente para que los veteranos de la Guerra Hispano Americana visiten los lugares históricos de Santiago de Cuba.

LA COOPERACION DEL EJERCITO

El General Alberto Herrera ha ofrecido a la Comisión toda la eficiente cooperación del Ejército, la Comisión espera que con este auxilio valioso obtendrá el esperado éxito.

LA SECRETARIA DE OBRAS PUBLICAS

El doctor Carlos Miguel de Céspedes, desde el primer momento ha ofrecido a la Comisión todos los elementos necesarios para cooperar al brillante recibimiento que el General Machado prepara a los veteranos americanos que serán nuestros huéspedes de honor.

ACUERDOS DE LOS PETROLEROS REUNIDOS EN NEW YORK

BERLIN, Sep. 15. (SR). — Reina expectación por conocer los detalles de la resolución adoptada en la conferencia celebrada entre los diversos magnates petroleros, incluyendo a mister Teagle, de la Standard Oil Company y mister Determing de la Royal Dutch Petroleum Company, que se reunieron en New York.

Dícese que de ahí surgirá una fórmula para reglamentar la producción mundial de petróleo crudo.

EL SOBERBIO PALACIO DE LOS ASTURIANOS

Como prometimos a nuestros lectores, ya tenemos en preparación el magnífico Número-Album del Palacio de Asturias.

Las distintas dependencias del edificio social, la Casa de Salud "Covadonga", con sus hermosos pabellones, bellos jardines y distintas salas, aparecen en ese número de

ROTOGRABADO

que verá la luz el próximo

Jueves 20 del Actual

También traemos a las páginas de nuestro semanario las fotografías de su prestigiosa Directiva, de los miembros de todas las Secciones y las del personal facultativo, que presta sus servicios en la Quinta.

Este bello Album que canta las grandezas del

PALACIO DE ASTURIAS

constituirá un interesante "souvenir" para sus asociados todos, que podrán conservarlo como testimonio gráfico del brillante esfuerzo realizado en América por la laboriosa colonia astur.

LA INDECISION ES PERJUDICIAL

Usted tiene probablemente alguno de los pequeños problemas que a veces tanto molestan. ¿Necesita Ud. sirvientes, vender, comprar, alquilar? Acuda a nuestros ANUNCIOS CLASIFICADOS que ellos le solucionarán pronto su problema. ¿Necesita Vd. trabajo? Ponga un aviso en nuestra Sección, que ella satisfará sus deseos cuando menos Vd. lo espere.

Recuerde que **DIARIO DE LA MARINA** es EL PERIODICO DEL HOGAR.

M.E.C.D. 2016

DOLORES AGUDOS

En el reumatismo, las torceduras y las contusiones, el Linimento de Sloan descongestiona los tejidos al apresurar la circulación de la sangre y calma el dolor desde la primera aplicación sin necesidad de frotar. No es grasoso ni mancha.

LINIMENTO DE SLOAN
MATA DOLORES

PROTESTA CONTRA LA ADUANA DE LA HABANA POR NEGARSE A CUMPLIR UNA DISPOSICION DE LA AUDIENCIA

No fué cumplida la orden de la Audiencia, disponiendo la inmediata devolución a una casa comercial de $11,000, valor de mercancías decomisadas indebidamente. Aforo de marmolite

La Dirección del Fondo Especial de Obras Públicas ha facilitado a la prensa la siguiente nota de vehículos que han sido detenidos por los inspectores del Fondo Especial, durante los días compendidos del 10 al 15 de septiembre actual por no haber satisfecho el impuesto correspondiente al ejercicio 1928-1929.

Automóviles	12
Camiones	13
Carros	13
Carretillas	15
Motocicletas	1
Total de vehículos	54

LA ASOCIACION DE COMERCIANTES

Los señores Antonio Antón y Roberto Guardiola, presidente y secretario de la Asociación de Comerciantes, estuvieron ayer en la Secretaría de Hacienda al objeto de entrevistarse con el doctor Gutiérrez de Celis, para tratar de aforo que viene practicando la Aduana de esta capital en la importación del marmolite, como producto elaborado, cuando el arancel trata de venir cortado, pulido y preparado, siendo la diferencia de derechos de $2.50 por cada 100 kilogramos. La importación que realizan los comerciantes de ese giro es en piezas, para pulirlas, trabajarlas y cortarlas, lo que viene a ser como una materia prima.

También los referidos señores iban a tratar con el Secretario de Hacienda, de la actitud de la Aduana al negarse a cumplir la sentencia de la Audiencia de la Habana, que dispone terminantemente se le devuelva al comerciante señor Bernardo Pardias los once mil pesos valor de los fardos de frazadas que se encuentran decomisadas en la referida Aduana y que motivó el trámite judicial correspondiente hasta que la Audiencia absolvió de todo delito a los que aparecían complicados por no encontrar ese alto tribunal de justicia mérito suficiente a las acusaciones que se iniciaron por expediente en aquel Departamento.

EL DECRETO DE LOS LICORES

Hasta el día de ayer sábado no había sido firmado por el honorable Presidente, el decreto autorizando, con ciertas garantías, el embarque y tránsito de licores de fabricación nacional con destino al extranjero. Ese decreto será firmado mañana lunes por el General Machado.

New York vía Miami y Nassau

en el amplio y lujoso vapor

"MUNAMAR"

(7.500 toneladas)

Sale de los Muelles de Munson, Habana, Septiembre 21, por la tarde

Pasaje en primera a	Miami	Nassau	New York
Camarote	$25.00	$50.00	$80.00

Munson Steamship Lines

San Ignacio y Desamparados, Habana

Telfs. M-6961, M-6962, M-6963

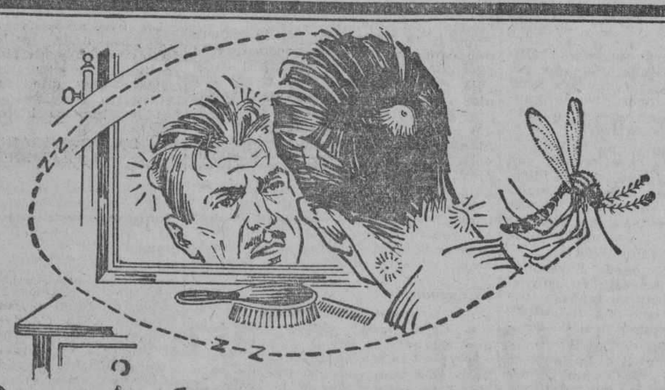

Después de una noche de suplicio

AUNQUE muchas veces no se le vé, el mosquito anuncia su presencia con un zumbido característico, precursor de su picadura. Está acechando a Vd. y en el momento que se rinde Vd. al sueño viene a picarle y, por ende, a emponzoñar su organismo con los microbios del paludismo y otras fiebres perniciosas. El mosquito es el enemigo más incansable e implacable que tiene el hombre. En un país solamente, causa medio millón de defunciones por año. Evite las fiebres destruyendo radicalmente su origen. Mate a todos los mosquitos. Use Flit como arma.

El Flit pulverizado, en pocos minutos, limpia la casa de moscas, mosquitos, chinches, cucarachas, hormigas y pulgas. Penetra en las rendijas que usan los insectos para esconderse y criar y destruye sus huevos. El Flit pulverizado — sin dañar ni manchar el tejido más delicado — mata la polilla y sus larvas que destrozan la ropa.

Químicos famosos perfeccionaron el Flit. Es fácil de usar—mortífero para los insectos e inofensivo para el hombre. Altamente recomendado por los Inspectores de Sanidad. Deventa en los principales establecimientos.

Distribuído por: Standard Oil Company of Cuba, Havana

806

NOTAS DEL PUERTO DE LA HABANA

ESTAN DEMORADOS POR EL CICLON TODOS LOS TRASATLANTICOS QUE DEBIERON SALIR DEL PUERTO AYER

Los barcos que se dirigen a New York zarparon. El "Orcoma" es esperado al amanecer de hoy con Sir Chamberlain a bordo. Un general colombiano. Tabaco y azúcar para España

LOS TRASATLANTICOS

Confirmándose la nota que publicamos en la edición anterior, sobre los propósitos que animaban a los capitanes de los vapores trasatlánticos surtos en nuestro puerto, de mantenerse sobre un plano de precauciones con respecto a las noticias del huracán que está amenazando el Canal de la Florida, podemos decir que tanto el francés Cuba, como el español Manuel Calvo y el holandés Leerdam, determinaron posponer su viaje que debieron iniciar ayer hasta hoy, puesto que las noticias que se tenían sobre el avance del huracán sobre el canal de la Florida, zona por la que ellos tenían que ir de zarpar podrían ser alcanzados por el meteoro.

SALIERON LOS NORTEAMERICANOS

Debido a que ellos podían adelantarse al cruce del ciclón, en su cruce por la Florida los capitanes de los vapores Monterey y Orizaba, y el del Mongolia, determinaron salir ayer todos rumbo a New York como lo efectuaron no obstante todos consultaron tanto a los Observatorios de la Habana como a la Oficina del Tiempo (Water Bureau) de los EE. UU.

LOS DE KEY WEST

En cuanto al servicio de vapores y ferries que sostiene entre Key West y Habana, la Peninsular Occidental S. S. D. no se han visto interrumpido, rindiendo ayer sus viajes regulares el ferry Henry M. Flagler y el Governor Cobb por la tarde ambos procedentes de Key West y salieron para el propio puerto floridano, el vapor Cuba y el ferry Flagler.

EL ORCOMA

Con respecto al vapor inglés Orcoma, donde viaja el Ministro de Relaciones exteriores de Inglaterra Sir Chamberlain, y sobre cuyo barco daba su derrota se pensaba que cambiaría de ruta, perdiendo por tanto camino en su viaje a la Habana pero se han recibido noticias por sus consignatarios que esperan que arribe en la mañana de hoy.

LA RUTA DE LA FLORIDA

Por la ruta de la Florida y en el Governor Cobb llegaron ayer tarde el propietario de nuestro colega El Murdo Sr. Govin a quien acudieron a esperar la casi totalidad de los miembros de la redacción de dicho colega.

Sres. Francisco Duque, Cándido Nuñez, Lucia Garcia, Ramón Veitia, José M. Bosch y familia, Leopoldo Freyre, Antonio Diaz, José Gómez, Andrés Macia, Raoul Gómez, Guillermo Crespino y señora, Rafael R. García, Maria Luisa Sánchez.

Por la misma ruta y en el Cuba embarcaron Maria Fernández, Margarita, Miguel y Victor González de Mendoza, Maria J. Carrillo, señor Claudio G. Mendoza y señora, Mercedes Pedroso, Cristina Kindelan de Mendoza, Manuel Martinez, Francisco Menéndez, Francisco Diaz, José Escalonte, Romay Caballero y familio, Ambrosio e Ignocio Torres, Frank Steihart Jr. y señora, José Montane, Esteban Galaiana, Fernando B. Sauteiro, Bruno Fernández de Castro; Mercedes López, Graciela López, Rafael Sánchez, Jorge Herrera, Corina Estrada Arche e hija, Ana R. Robaina, Eusebio Hernández, Rafael Garcia Capote, Manuel González Cuervo, Caridad Kindelán, José L. Garcia, Gloria Juarrero e hija, Margarita Radillo.

EL MONGOLIA

De San Francisco de California via Panamá llegó ayer el vapor americano Mongolia de la Panamá Pacific que trajo para la Habana 8 pasajeros y conduce carga general y 296 pasajeros en tránsito para New York.

En este vapor ha llegado el General colombiano Sr. Francisco Rubio con su hijo el Lcdo. José, y el joven banquero de Cartagena Sr. Esteban Fombo.

El General Rubio es una personalidad político y diplomática de su país quien ha desempeñado distintos puestos y ahora se propone pasar una corta temporada en la Habana, por cierto que se mostró muy apenado al conocer el fallecimiento del Dr. Gutiérrez Lee el ministro de su país en la Habana, para quien traia saludos de distantas personas.

LOS QUE VAN EN EL CUBA

En el vapor francés Cuba embarcaron Flora Diaz Pardo, delegada a la Exposición de Sevilla, José Cohen, Jorge Ramentol, Manuel Rodriguez, Francisco Llamas, Agustin Fernández, José A. Rodriguez, José Castillo, Nicasio Méndez, Nicasio Mayol, Manuel Alonso y familia.

TABACO Y AZUCAR

Lleva este vapor 10 mil 400 sacos de azúcar y 174 pasajeros de tabaco con un peso de 16 mil kilos.

LOS QUE EMBARCARON EN EL ORIZABA

Para New York, en el vapor americano Orizaba, embarcaron ayer Armando López, Cónsul de Cuba en New York y señora, Dr. Ambrosio Echevarria, Esperanza Durruty, William Medley, Manuel Mellon, Manuel Machado, Francisco Rivera, José Gómez, Alfredo Rodriguez y señora, Inés Cabral, Enrique Busto, Sergio Clark, Antonio Manso, José Ramos Lamadrid, Isidoro y Ramiro Quiroga, Hortensia Pizarro, Elena Cedillo, Luis Fons, José Roces, Rafael González, Maximino González, Dr. Correa y señora y otros.

INSPECTOR DE INMIGRACION

Entre los pasajeros que lleva para España el vapor Manuel Calvo figura el señor Joaquin Gambronero Delegado de Emigración de España.

Lleva el correo español 2300 tercios de tabaco en rama y 500 barriles de cemento cubano para el pabellón de Sevilla.

EL ECUADOR

Procedente de San Francisco de California y escalas llegó anoche el vapor americano Ecuador de la Panamá Mail que trajo carga y pasajeros para la Habana y de tránsito para New York.

CASOS DE POLICIA

La policia del puerto conoció ayer de los sguientes casos.

Mguel Valladares Pérez trabajando en el puerto se infirió casualmente una herida de carácter leve en el ojo izquierdo.

Severino Valdés de Real 25, chauffeur dió cuenta que el también chauffeur Enrique Vazquez le causó averias al camión que el conducia al chocar en los muelles ambos vehiculos.

El vigilante No. 2 denunció que el chauffeur que maneja el automóvil número 16874 al ordenarle que se detuviera lo insultó y amenazó dándose a la fuga después.

SOBRE DOS DETENCIONES

El Administrador de la Aduana de Sagua la Grande se ha dirigido cablegráficamente al Capitán del Puerto de la Habana, pidiéndole que le informe sobre la detención de Rafael Cedeño y José Martinez.

Como en la Capitania del Puerto se desconoce todo lo relacionado con este asunto, se investigará mañana el caso.

BARCOS SALIDOS AYER

Ayer salieron el Mongolia, el Monterey y el Orizaba, para New York, el Cuba y el Henry M. Flagler para Key West, el Atenas para Tela, el Parismina para New Orleans, el Dora para New Orleans, todos de bandera americana.

Juan Martinez Rama

Por renuncia del señor Juan Martínez Rama de su cargo de Agente Viajero de este DIARIO, plaza que ha sido amortizada, rogamos a todos nuestros suscriptores, agentes, corresponsales y demás personas del interior de la República se dirijan directamente a esta Administración para todos los asuntos relacionados con el DIARIO, significándoles que solamente podrán hacer cobros en el interior de la República el señor Francisco Pérez y el señor Anastasio García, quienes únicamente están autorizados para ello fuera de los agentes locales.

Habana, Septiembre 12 de 1928.

LA ADMINISTRACION.

PEPTO-KOLA ROBIN

(GLICEROFOSFATOS, KOLA y PEPTONA)

En este licor el Rojo de Kola está conservado en estado natural como en la nuez fresca.

Exquisito y Maravilloso LICOR ESTIMULANTE

Alimento de ahorro de fuerzas

SOBERANO contra:

NEURASTENIA
CANSANCIO EXCESIVO
FATIGAS pasajeras, físicas é intelectuales
CONVALECENCIA
DIABETES, ALBUMINURIA, etc.

Dosis: 1 copita de las de licor después de cada comida.

VENTA AL POR MAYOR: 13, Rue de Poissy, PARIS
AL POR MENOR: *En las principales Farmacias.*

DR. PULGARON

Manzana de Gómez 465
Teléfono A-1863

PRIMERA Y SEGUNDA ENSEÑANZA, ENSEÑANZA SUPERIOR Y LATIN.

Visitas y Avisos: de 6 a 7.

Casos y Cosas

¿COMO, SI NO?

"Simplista" soy; mas no tanto
que cometa la simpleza
de decir tranquilamente
que "Campoamor—¡el poeta!—
hasta cuando hace Doloras
—lo copio al pie de la letra,—
nos da una melancolía
lustrada—cargada, o llena—
de meditación". Parece
que quien tal cosa sustenta
no sabe que la dolora
es composición ligera
en lo tocante a su forma;
pero que **tiene a la fuerza**
que encerrar un pensamiento
filosófico; si en ella
no hay **meditación**, entonces
—para que algunos lo sepan,—
la dolora no es dolora
ni cosa que lo parezca.
Y conste que no deseo
tener con nadie polémicas;
primero, porque un "simplista"
como yo, sin academia,
no puede meterse en danzas
con quienes título ostentan,
y después, porque choteo
hasta las cosas más serias,
y sé que si la disputa
acaba al fin en tragedia,
voy a mandar mis **padrinos**,
que lo son Juan Corredeira
y Luis Camín, empeñistas
guardadores de mis prendas.

Sergio ACEBAL.

ACABADO CONCRETO

"MORRO-STUCCO"

Impermeabiliza a la vez que protege y embellece, fachadas de concreto, estuco, cemento y ladrillo, resistiendo la acción destructora de la intemperie.

DE VENTA EN LAS FERRETERIAS ACREDITADAS

CIA. NACIONAL DE PINTURAS "EL MORRO" S.A.

GRAL. MACHADO -ANTES R. BOYEROS-

Dr. P. M. Souza

Garganta. Nariz, Oídos. Hospitales de New York, Viena, Budapest, Habana. San Lázaro 226, de 2 a 4.

COLUMNA DEL DETALLISTA

LA JUNTA DIRECTIVA DE LA ASOC. DE DETALLISTAS CELEBRO SESION ORDINARIA, TOMANDO ACUERDOS

Entre otras resoluciones, figuran las adhesiones a los homenajes que se ofrecerán a fines de este mes, al honorable Presidente de la República, y al señor Alcalde de la Habana

Presidida por el señor José Fernández Menéndez y actuando de Secretario el señor Benigno Somoza, asistiendo los miembros señores Francisco Moscoso, Ramón Vázquez, Angel Miñagorri, Manuel Infiesta, David Rodríguez, Benjamín López, Antonio Mosquera, Manuel Sánchez, Ramón Alfonso, Félix González, Antonio Gutiérrez, Bernardo Alonso, Alejandro Baniella, José G. García; Manuel Fernández, Antonio G. García y Manuel García, celebró Junta ordinaria mensual, la directiva de la Asociación de Detallistas de la Habana, en su edificio social Chacón 25.

La Presidencia abrió el acto ordenando la lectura de la convocatoria y orden del día que fueron aprobadas leyendas a contiunación el Secretario el acta de la sesión anterior, aprobándose por unanimidad.

Se conocieron y aprobaron los informes de Tesorería y Secretaría del mes anterior, contentivo el primero, del balance correspondiente a los ingresos y egresos y el segundo de los trabajos y gestiones realizados por los empleados de la Secretaría y el Departamento legal.

Se conoció el informe de la Comisión mensual permanente comprensivo de los trabajos y gestiones realizadas durante el mes en asuntos de los asociados que le fueron encomendados. Pasándose a designar los que han de componer esa Comisión en el mes siguiente, nombrándose a los vocales Guillermo Alemany, Germán Collar y Ramón Alfonso.

La Comisión de Beneficencia emitió informe sobre una solicitud de socorro de un compañero, el que aceptando se acordó pasara a la próxima junta general para su resolución definitiva. También informó de las visitas que hizo a los compañeros enfermos señores Guillermo Alemany, Manuel Infiesta y Antonio G. García.

Se acordó adherirse al banquete-homenaje que le será ofrecido al señor Alcalde Municipal, doctor Miguel Mariano Gómez, en el Teatro Nacional el día 29 del corriente, con motivo de su fiesta onomástica.

Se acordó concurrir al homenaje que se le ha de tributar al Honorable Presidente de la República en la noche del 23 del corriente, víspera del onomástico de tan esclarecido patriota.

Se aprueba un memorandun enviado por la Presidencia al señor Julio Blanco Herrera, miembro de la Sub-Comisión de Fomento Industrial relacionado con las concesiones de licencias para apertura de establecimientos e industrias.

Se conoció el informe de la Propaganda de los trabajos encomendados a la misma, resultando que en el presente mes se han hecho más de sesenta inscripciones de socios.

La Junta Directiva y la Comisión de Propaganda están trabajando con un entusiasmo digno de alabanza, habiendo obtenido gran éxito en estos últimos meses, puesto que sus filas se van nutriendo con gran número de nuevos socios mereciendo especial atención el hecho de que hay muchos compañeros que dándose perfecta cuenta de lo que es y representa esta sociedad, han solicitado voluntariamente su inscripción en la misma.

Las comisiones de la propaganda están del todo satisfechas por lo bien que son recibidas por los señores detallistas no asociados, los que al enterarse de la misión que se propone desarrollar los alientan a que sigan laborando por el engrandecimiento de la colectividad.

Es de elogiar muy mucho el espíritu de asociación de los componentes de la colectividad por la propaganda que está realizando a cuyo frente figuran jefes y ex-jefes, teniéndose que convenir que cuando se dispone de tal entusiasmo, disciplina y armonia el ideal concedido tiene por fuerza que triunfar.

Es de felicitar cordialmente a los miembros que componen la Junta Directiva y Comisión de Propaganda de la Asociación de Detallistas, pues están rindiendo una continua y entusiasta acción a favor de la colectividad.

CARGAMENTO DE MIEL

Procedente de Caibarién y conduciendo un cargamento de miel de purga en tránsito llegó ayer el vapor americano Dora.

COMODIDAD y ELEGANCIA

Práctico estilo para señora, con tacón forrado de la misma piel, en glacé color, negro y en charol, 2 1|2, 8, a $3.00

Otros con correa y tacón de goma, a igual precio. También los tenemos para niñas, en glacé y charol negro, con correa y tacón de goma, 8 1|2, 3, a $2.75

PELETERIA

"BROADWAY"

BELASCOAIN Y ZANJA
TELEFONO M-5874

Dolor de Cabeza Se Alivia sin Tomar Medicina

Frote, o aspire los vapores al derretir en agua hirviente el—

VICKS VAPORUB

Para Toda Afección Catarral

DR. L. F. RODRIGUEZ MOLINA

CIRUJANO DEL "HOSPITAL CALIXTO GARCIA"

Profesor Titular de Enfermedades de las Vías Urinarias de la Universidad de la Habana.

Consultas: de 10 a 12 de la mañana y de 4 a 6 de la tarde.

Lamparilla, 86 y 88.—Tel. A-3454.

Dr Gonzalo Pedroso

CIRUJANO DEL HOSPITAL MUNICIPAL DE EMERGENCIA

Especialista en Vías Urinarias y Enfermedades Venéreas. Cistoscopia y cateterismo de los uréteres. Cirujía de Vías Urinarias. Consultas de 10 a 12 y de 3 a 5 p. m. en la calle Avenida de la República 254. E-16 Indf. 1 Enero.

DR HERNANDO SEGUI

GARGANTA, NARIZ Y OIDOS

Prado, 38; de 12 a 3

EVIAN CACHAT

Exija siempre el Agua de EVIAN-CACHAT y no se contente de pedir solamente Agua de EVIAN

Solo el Manantial CACHAT está prescrito por el Cuerpo médico francés

Rehuse toda substitución

El hogar de hoy

¡Electricidad! Sus aplicaciones no se discuten; ellas dan al hombre el confort que disfruta. La nevera eléctrica Kelvinator, limpia, seca, eficiente, económica, bella para colocar en cualquier parte, preserva los alimentos de la descomposición, mantiene en ellos las calorías alimenticias. Trabaja automáticamente con un gasto fijo de fluido. Conserva el frío acumulado durante 24 horas después de quitada la corriente. Es el producto de 14 años de fabricación. Gratis damos toda clase de informes sin compromiso para Ud.

KELVINATOR

La nevera eléctrica comprobada

ARELLANO Y CIA

AMARGURA Y HABANA - TEL. A 3329 - GRATIS SE ENVIA CATALOGO A QUIEN LO SOLICITE

ESCOBAR 78 A-4061

M.E.C.D. 2016

ARQUITECTO **MAX BORGES** INGENIERO

Construcciones de casas y VENTA de otras ya alquiladas. produciendo más del 8% de interés, mejor inversión que hipotecas. Desde $2.500.00 hasta $60.000.00, tengo de todos los precios. Algunas facilidades.

Paseo de Martí Núm. 102 Teléfonos: A-9082 - A-4122

MAÑANA DISCUTIRA LA COMISION ORGANIZADORA DE LA ASOCIACION MEDICA NACIONAL EL REGLAMENTO

Visita del doctor Rodríguez Machado. Mataderos aprobados. Se solicita la reforma del artículo 27 del Reglamento de Farmacia. Informes sobre una casilla. Otras noticias

Ayer por la mañana se reunieron en el despacho del doctor Francisco M. Fernández los doctores Fernando Rensoli y Fernando J. del Pino, Directores de Sanidad y Beneficencia, respectivamente, dándole cuenta al Secretario de Sanidad que en la reunión de mañana se discutirá la ponencia del Estatuto y Reglamento de esta nueva entidad por la Comisión Organizadora de la Asociación Médica Nacional.

También se trató en la reunión de la próxima inauguración del local social.

Dr. Rodríguez Machado: Ayer por la mañana rindió un extenso informe al doctor Fernando del Pino, director de Beneficencia el Director del Asilo "Coronel Machado Castellón," doctor Miguel A. Rodríguez Machado, dándole cuenta del movimiento de asilados y las comodidades que gozan los veteranos allí recluidos.

Reforma.—Se ha solicitado al Secretario de Sanidad la reforma del artículo 27 del Reglamento de Farmacias, en el sentido de que especifique los productos farmacéuticos que deben tener las farmacias de turno.

Inspección.—El próximo lunes comenzará la inspección dental de las Escuelas Públicas y privadas por el Negociado de Higiene Escolar.

Mataderos aprobados.—Han sido aprobados los mataderos siguientes, pertenecientes al Término Municipal de Puerto Padre:

Yarey, Los Alfonsos, Los Hoyos, Vázquez, Vereda, Santa María, Maniabón, San Antonio y Estrada Palma.

Acueducto de Cienfuegos.—La Dirección de Sanidad ha comunicado al Secretario del Ramo, que la Secretaría de Obras Públicas aun no cloro ordenado instalar en el Acueducto de Cienfuegos.

Y termina exponiendo que conforme a lo dispuesto en las leyes vigentes la Sanidad tiene facultad para intervenir en la parte sanitaria de los acueductos.

Un informe.—El Director de Sanidad, doctor Rensoli, ha informado al Subsecretario de Estado, el motivo por el cual no se accedió a la petición al inistro de Hatisobre el traslado de los restos de la señora María Percay y Prado, muy a pesar a los deseos de la Sanidad.

Una ambulancia.—Se ha solicitado a la Secretaría de Sanidad una ambulancia para el Asilo de Aldecoa, para el traslado de las niñas, ya que ese Asilo no cuenta con ninguna.

Una clínica.—El proyecto de la instalación de una clínica en la calle de Calzada, número 95, Vedado, ha pasado a informe de la Jefatura local de Sanidad de la Habana.

Informe sobre una casilla.—Por la Dirección de Sanidad se ha informado sobre el mal estado de una casilla de Obras Públicas situada en la Carretera de Pitierre (Artemisa) donde viven en promiscuidad muchas personas y haber algunos casos de enfermedad.

Denuncia.—Se ha denunciado a Sanidad una Escuela de nueva creación por la falta de pupitres, habiendo solo el número de veinte para 50 escolares, estando el resto en posición viciosa, contraviniendo lo dispuesto en la materia de higiene escolar.

Escándalo por embriaguez.— El vigilante 1410, presentó en la estación a Manuel Bonilla vecino de Oficios 68, por haberlo sorprendido en estado de embriaguez alcohólica formando un grave escándalo frente a su domicilio.

MARCAS Y PATENTES
DR. CARLOS GÁRATE BRÚ
ABOGADO
CUBA 19. TEFO. A. 2484

LAS DEFUNCIONES OCURRIDAS AYER EN LA HABANA

Isaac Kupperruanv blanco, 26 años, Luyanó 107, mal de bright.

Leopoldo Borges, mestizo, 60 años, San Carlos 17(ateroma arterial.

Marcelo Alonso, blanco, 55 años, Hospital Calixto García, Cáncer de la vejiga.

Nazario Díaz, blanco 71, Hospital Calixto García, , Hipertrofia prostática.

Francisco Valdés, blanco, 1 año, Acierto 33, Gastro enteritis.

Lee Gon Goe, asiático, 27 años. Salud 7, Mal de Bright.

Juan Jiménez, blanco, 55 años, Quinta de Dependientes, elefantiasis filariosica.

Andrés Fernández, blanco, 69 años, Quinta de Dependientes, Senectud.

Antonia González, negra, 60 años, Angeles 75, embolia cerebral.

Carolina Ríos, mestiza, 88 años, Desaglie 7, cáncer del estómago.

Petrona Rodríguez, mestiza, 86 años, Lombillo sin número, sumersión accidental.

Oscar Valdés, mestizo, 5 años, Príncipe Asturias 5, Gastro enteritis.

Ricardo Gutiérrez Lee, blanco, 79 años, Paseo 16, Vedado, Angina de pecho.

Ursula Marin Valdés, blanco, 70 años, Asilo Santa Marta, Arterio esclerosis.

Primitivo Corral, blanco, 55 años, Cerro 659, Bronco neumonía (asma).

Rosa Franco, blanca, 73 años, gangrena pulmonar.

Enriqueta Balloala, blanca, 54 años, Cerro 659, mal de bright.

Maximiliano Rodríguez, blanco. 49 años, Cerro 659, duccemia mieloide.

Raul González, blanco, 7 meses, Soto 14, Luyanó, Castro enteritis

Manuel Gómez, blanco, 26 años. Cerro 440, apendicitis aguda.

Benito Bu, asiático, 28 años, S. Nicolás 11. Enteritis crónica.

LOS CASOS DE AYER

Un choque.— En Pi y Margall y G. de Celis, chocó el auto 7545 que guiaba Jaime Fernández García, vecino del Hipódromo de Marianao con el omnibus 21 de la Empresa La Cubana, que conducía Julio Sanjurjo Roig vecino de Zayas 1, sufriendo ambos vehículos averías de escasa importancia.

Una caída doble.— Al caerse al pavimento casualmente en su domicilio los hermanos Miguel y José Orts Cid de 8 y 11 años de edad respectivamente y vecinos de G. de Celis 2, se causaron lesiones leves de las que tuvieron que sr asistidos en el centro de socorros.

Accidente del trabajo.— Nicolás Arencibia zapatero y vecino de M. Delgado 884 fué asistido en el centro de socorros de lesiones leves que sufrió casualmente cuando trabajaba en la zapatería sita en San Ignacio 45.

Arresto judicial.— El vigilante 1524 detuvo a Antonio Villacián Ortiz chauffeur y vecino de O y 23 Vedado por encontrarse reclamado por el Juez correccional de la cuarta sección en virtud de lo que se le sigue por infracción del Código Penal.

Hurto de una bicicleta.— Valentín Teijido Pérez, vecino de Lagunas 36 denunció que de la puerta de su domicilio le hurtaron una bicicleta de su propiedad que aprecia en 25 pesos ignorando quien pueda ser el autor del hurto.

LOS RESTOS DE UN CAPITAN QUE FALLECIO EN N. Y.

Traerán a la Habana el cadáver embalsamado del capitán de infantería Pablo Moliber García

(DEL ESTADO MAYOR)

El día 12 del actual falleció en los Estados Unidos de Norteamérica, en la ciudad de Nueva York, donde estaba disfrutando de una licencia por enfermo, el capitán de Infantería, señor Pablo Moliner y García.

El Estado Mayor, al tener noticias de su muerte, ordenó al capitán de Artillería Prieto, agregado militar de Cuba en Washington, que dispusiera el embalsamamiento del cadáver de dicho oficial y tramitara lo necesario para su traslado a la Habana.

El capitán Pablo Moliner y García, nació en los Estados Unidos el día 4 de abril de 1880. En primero de octubre de 1911 fué nombrado capitán maestro de esgrima de la Guardia rural; el 17 del mismo mes pasó al Ejército permanente; en 31 de octubre de 1914 fué declarado oficial de Línea y Artillería de Costa, y por fin quedó definitivamente en el Arma de Infantería. Cuando salió con licencia, desempeñaba un cargo en el Departamento de Administración del Estado Mayor. A su llegada a Cuba se le rendirán los honores militares correspondientes a su jerarquía.

Comunicaciones de campaña.— Se tramita lo necesario para adquirir equipos modelo ZC-2 para utilizarse en campaña, con cargo el epígrafe correspondiente.

Planos.— Se han remitido a la Escuela Naval del Mariel, a petición de su director, croquis de la provincia de la Habana, con la escala de 1:10.000.

Sobre un invento.— Los oficiales aviadores capitán Guillermo Martull, primer teniente José A. Terry y segundo teniente Faustino López Neyra, han informado con respecto a un paracaídas inventado por el señor Aquiles Betancourt, de seda engomada, en sentido negativo, por el conducto del jefe del Cuerpo de Aviación.

Ascenso de alistado.—Ha sido nombrado sargento de segunda, mecánico de primera, del Cuerpo de Aviación, el soldado José L. Fraga y Franco.

Sargentos taquígrafos. — Los siguientes de este servicio han sido trasladados: Ladislao Aldazábal, del segundo al cuarto distrito; Francisco Suárez, del primero al segundo distrito; Carlos M. Alvarez, del cuarto al quinto; destinado al séptimo distrito Fulgencio Batista y al primero Antonio T. Ramos, los dos últimos nombrados el mes pasado, mediante examen.

LOS EXAMENES DE INGRESO EN LA E. NORMAL COMIENZAN MAÑANA LUNES 17

Desde mañana, día 17, a las 8 a. m., darán comienzo los exámenes de ingreso en la Escuela Normal para Maestros de la Habana, sita en Diaria y Revillagigedo, en el orden siguiente:

Lenguaje, día 17.—Aritmética, día 18. — Dibujo, día 19.—Historia, Moral y Cívica, día 19. — Trabajo Manual, día 20. — Fisiología e Higiene y Educación Física, día 21. — Agricultura, día 22. — Esutudio de la Naturaleza, día 22. — Geografía, día 24. — Escritura y Lectura, día 25.

En estos exámenes queda eliminado el aspirante que alcance menos de tres puntos, en cualquier asignatura.

Es imprescindible presentar, a cada Tribunal, la tarjeta de identificación personal, por cada aspirante, en todos y cada uno de los exámenes.

ACOMPAÑADO POR EL DUELO OFICIAL Y POR EL DOLOR DEL PUEBLO, LLEGO GUTIERREZ LEE A SU ULTIMA MORADA

Amante de Cuba como si aquí hubiera nacido, bueno hasta el humano límite, caritativo hasta la prodigalidad, patriota ejemplar, Gutiérrez Lee deja en Cuba gratos recuerdos

La nueva del fallecimiento del doctor Ricardo Gutiérrez Lee, fuerte aún, vigoroso y pleno de salud y de su incansable energía no obstante sus ochenta años, ha sido recibida por la sociedad cubana con sinceras demostraciones de pena y aflicción. Vió en él siempre nuestro pueblo en sus matices diversos del elemento pobre que en aquélla mano tuvo siempre al caritativo y pródigo cristiano, ansioso del bien de los humildes y en las elevadas a las que pertenecía por su nacimiento, cultura y capacidad profesional, a un alto representativo de la especie humana.

El doctor Gutiérrez Lee, llevaba en Cuba cincuenta años. Vino joven cuando graduado de Colombia, recorrió casi todos los pueblos de la América, en una ansiedad infinita de nuevos horizontes. Aquí, seducido por el carácter de los cubanos y por el ambiente de hospitalidad que Cuba siempre ha prodigado, revalidó su título, asignatura por asignatura, que ya había aprobado también en los demás pueblos que había visitado. Dedicado al ejercicio de la medicina fué el galeno mimado de muchas generaciones. Una probidad absoluta y una dedicación fervorosa a su ciencia, le granjearon siempre el respeto de clientes y colegas y Gutiérrez Lee fundó después su hogar, pleno de virtudes, dando a la nación que había libremente escogido, hijos que constituyen su orgullo.

No obstante, el doctor Gutiérrez Lee jamás dejó de pensar en su patria con la que mantuvo frecuente y afectuoso comercio de afectos y de ideas. Ello fué el motivo de que al reafirmarse nuestra personalidad independiente, en 1909 Colombia lo acreditara como Ministro de aquel país hermano cerca del Gobierno del General José Miguel Gómez, cargo que desde entonces, hace veinte años, ha desempeñado.

La actuación del doctor Gutiérrez Lee, durante la época angustiosa de la epopeya por la libertad de Cuba, fué recordada con cariño por significados revolucionarios. En su bolsa, en su carrera, en sus activísimas gestiones, tuvieron siempre los cubanos un aliado y un cooperador. Máximo Gómez lo citaba frecuentemente entre los elementos del Cuerpo Civil de la Revolución, que más útiles habían sido al éxito de las operaciones que culminaron con la conquista de la Independencia.

Nunca como en este caso, ha habido una penetración más unánime del duelo popular y el oficial que representan los elementos gubernativos. Gutiérrez Lee merecía cuanto por él, en homenaje de sincera condolencia, se ha hecho. Medio siglo al servicio de los ideales cubanos y a prestigiar nuestras virtudes, merecen ese póstumo tributo.

Su entierro fué una amplia, honda y valiosa manifestación de duelo. El Ejecutivo, el Congreso, el Cuerpo Diplomático, la Provincia, el Municipio y el pueblo estaban representados en el sepelio. El Conde del Rivero, Presidente de la Empresa del DIARIO DE LA MARINA y Cónsul General de Hungría, trasmitió el encargo de que, en su nombre, formara en el cortejo el señor Silvio Sandino, su secretario particular y al propio tiempo Canciller, ahora en oficios de Cónsul, de la representación diplomática de Hungría.

CONVOCATORIA PARA LOS EXAMENES EXTRAORDINARIOS EN EL SEMINARIO DIPLOMATICO Y CONSULAR CUBANO

Se convoca a examen a los alumnos matriculados así por enseñanza oficial como por enseñanza libre, con arreglo al plan de estudios del Seminario en el curso de 1927-28

En cumplimiento de lo dispuesto por los artículos 20, 25, 26, 27 y 34 del Reglamento de este Seminario, en concordancia con lo previsto en el artículo 144 de los Estatutos de la Universidad de la Habana, se convoca por este medio:

A.—A los alumnos matriculados por enseñanza oficial que estén pendientes del examen de algunas asignaturas.

B. — A los alumnos matriculados por enseñanza libre que deseen examinarse de las asignaturas del Plan de Estudios de este Seminario.

Los exámenes, tanto para los alumnos matriculados por enseñanza oficial como por enseñanza libre, se verificarán en la Universidad de la Habana durante los días del presente mes que se expresan a continuación:

Nociones de Derecho Constitucional: Día 17, lunes, a las dos y media de la tarde.

Profesor: doctor Juan Clemente Zamora.

Nociones de Derecho Fiscal: Día 18, martes, a las dos de la tarde.

Profesor: doctor José Pérez Cubillas.

Nociones de Derecho Mercantil Marítimo. Día 19, miércoles, a las dos y media de la tarde.

Profesor titular: doctor Ramón Zaydín. Profesor interino: doctor Eulalio Cuerra y Seguí.

Nociones de Derecho Internacional: Día 20, jueves, a las dos y media de la tarde.

Profesor titular: doctor Gustavo Gutiérrez. Profesor interino: doctor Herminio Rodríguez y Von Sobotker.

Historia de Cuba: Día 21, viernes, a las dos y media de la tarde.

Profesor: doctor Raúl Mendigutía y Silvera.

Geografía Comercial y Estadística. Día 22, sábado, a la una de la tarde.

Profesor: doctor Eulalio Guerra y Seguí.

Legislación y Práctica del Registro Civil y Notariado. Día 24 a las tres y media de la tarde.

Profesor: Licenciado Pedro G. de Medina e Ibáñez.

Legislación y Práctica Consular: Día 26, miércoles, a las dos y media de la tarde.

Profesor titular: doctor Severo Enrique Rodríguez y Pérez. Profesor auxiliar: doctor Manuel Buigas y Sans.

Legislación y Práctica Diplomática: Día 28, miércoles, a las dos y media de la tarde.

Profesor titular: doctor Severo Enrique Rodríguez. Profesor auxiliar: doctor Herminio Rodríguez y Von Sobotker.

Dr. José Zarranz,

LOS INDUSTRIALES PANADEROS HAN EXPUESTO AL GENERAL MOLINET LA NECESIDAD DE TRABAJAR EL DOMINGO

En su escrito expone la referida asociación de panaderos las causas que se oponen a que el trabajo se suspenda el sábado que obligarían al público a comer pan muyy atrasado

Se ha elevado al General Molinet la siguiente solicitud:

"Honorable señor Secretario de Agricultura Comercio y Trabajo.

Honorable señor:

Con noticias esta Asociación, de que se vienen haciendo gestiones acerca de esa Secretaría para que la ley de dos de Junio del corriente año, conocida por ley reguladora del trabajo diurno en las panaderías, prohiba la elaboración de pan los domingos, y como tal medida afectaría consjderablemente nuestra industria, así como también al pueblo consumidor, venimos pues a hacerle una detallada relación de hechos, no por dudar de la eficacia de los conocimientos de los altos funcionarios de ese Departamento, sino porque tenemos la seguridad, de que tales hechos, escapan, en la práctica a aquellos que no se hayan familiarizado con los mismos; y son:

(a) Que durante las tres horas que autoriza la propia ley para prolongar el trabajo los sábados, no existe el tiempo material suficiente para que ninguna panadería pueda elaborar el pan necesario para el siguiente día, por necesitarse un número de horas mucho mayor, en atención a que diariamente se elabora el pan en tres jornadas, necesitándose para cada una de éstas un tiempo no menor de tres horas.

(b) El pan elaborado el sábado no se podría consumir más que durante las primeras horas del domingo, y el resto del día, tendría el público que consumir pan atrasado, que por el tiempo transcurrido de haberse elaborado, habría perdido las características que siempre han sido tan preferidas del pueblo cubano de ingerir un alimento acabado de elaborar.

(c) De prohibirse el trabajo los domingos, tampoco se podría preparar la levadura necesaria para la elaboración de pan del día siguiente, y teniendo éstas que ser preparadas a las cuatro de la madrugada del lunes, el pueblo no podría consumir el pan elaborado este día hasta la una de la tarde y por consiguiente hasta esa hora tendría que consumirse el pan elaborado el sábado.

Por las razones expuestas, se ven claramente los perjuicios que tal prohibición acarrearía, tanto al industrial como al pueblo consumidor, por cuyo motivo suplicamos a usted que cualquier resolución que se dictase sobre este particular, sea producto de un profundo estudio de los particulares que anteriormente le exponemos.

Asociación de Industriales de la Habana.

(Fdo.) Secundino López. Presidente.

Regalos Obtenidos del Gran Vino GOLIATH en el mes de Agosto

COMERCIANTES

Sr. Jesús Romero, de Florida (Camagüey) una Victrola Ortofónica número 4-3, con 378 etiquetas.

Sr. José Lorenzo Díaz, de Plácido, 43, una Victrola Ortofónica número 2-55, con 255 etiquetas.

Sr. Ramón Chong, de San Rafael y Campanario, una Victrola Ortofónica número 255, con 180 etiquetas.

PARTICULARES:

Sra. Joaquina López, de Concejal Veiga entre E. Palma y Luis Estévez, una Victrola Ortofónica número 4-3, con 483 etiquetas.

Srta. Rosalía García, de Campanario, 26, una Victrola Ortofónica, número 2-55 con 329 etiquetas.

Sr. Francisco Fernández y Fernández, de Monte, número 387, una Victrola Ortofónica, número 2-55, con 322 etiquetas.

IMPORTANTE: Los agraciados pueden mandar a recoger la orden de entrega de las mencionadas Victrolas a nuestro domicilio social. En el mes de Septiembre se distribuirán dos Victrolas número 4-3, una para comerciantes y otra para particulares; un reloj de oro Longines para caballero, para comerciantes y una vajilla con 112 piezas de porcelana de la casa Prís-Viena, para particulares.

Debidamente autorizados para la rifa del automóvil Turismo de la marca CHEVROLET, modelo 1928, se comunica a todos nuestros consumidores que por cada 15 Cupones de Consumo de los que se dan gratis en los establecimientos que detallan el Vino por Copas, se entregará una papeleta numerada. Por cada copita de Vino, un cupón completamente gratis. La rifa se hace de acuerdo con la Lotería Nacional.

Para los Regalos Mensuales tienen validez las etiquetas de las botellas y los Cupones. Para la rifa del automóvil solamente tienen validez los Cupones de Consumo.

SIGAN CONSERVANDO ETIQUETAS Y CUPONES. SIEMPRE TIENEN VALOR. SIRVEN PARA OBTENER REGALOS TODOS LOS MESES.

Solicite las Bases, Lista de Regalos y demás información de estos concursos a:

M. Cabrera y Co., S. en C.

San Ignacio núm. 110. Habana

Horas para el Canje de Etiquetas y Cupones: de 3 a 5 p. m.

Queremos vencer por la calidad
SEMILLAS DE HORTALIZAS
EL VAPOR
AGUILA 187 HABANA
Cebollino, Col, Tomate, Pimientos, e Alimentos para aves

El Encanto de Toda Mujer es la Salud

El mejor amigo de la mujer, cualquiera que sea su edad, ha sido el Compuesto Mitchella que se viene usando desde hace más de cincuenta años. Es de tan gran ayuda, produciendo maravillosos resultados durante el embarazo, parto, cambio de vida, a principios de la maternidad y durante la edad de la pubertad, que como resultado de todo esto se ha convertido en una medicina casera de absoluta necesidad en todo hogar.

No importa lo que Ud., haya probado antes sin resultados satisfactorios, el deber que Ud., tiene para consigo misma y para con su familia aun existe y desde luego Ud., debe obtener cuanto antes el antiguo favorito y bien conocido medicamento Pastillas de Compuesto Mitchella. Esta medicina es una mezcla de hierbas ingredientes puramente vegetales y preparada en forma de Pastillas. No contiene ingredientes perjudiciales ni que formen hábito de manera pues que aun las personas mas delicadas y enfermizas pueden tomarla con toda confianza. Obra como auxiliar de la Naturaleza para devolver la salud a la mujer enferma de los males y achaques peculiares a su sexo.

Pruebelo hoy y elogielo para siempre.

De venta en toda buena Botica, Farmacia y Droguería.

DR. J. H. DYE MEDICAL INSTITUTE Buffalo, N. Y., U. S. A.

CURA LA COLITIS FAVORECE LA DIGESTION DE LA LECHE
ALIMENTO "ELES"
M. CABRERA Y CIA. TELF. A-0342
SALVA AL NIÑO. FORTALECE AL ADULTO

¿SIMPLE, SANO Y SABROSO?

Ni pregunte:

GOFIO ESCUDO

INDUSTRIA CUBANA

Paciencia, con el Veramon pasarán los dolores

Infinidad de médicos experimentados consideran el Veramon como el *antidoloroso de preferencia en caso de dolores prolongados o repetidos*, no sólo por su alta eficacia, sino también por su inocuidad y por la falta del conocido peligro de acostumbramiento propio de otros muchos analgésicos. El Veramon no ataca el corazón ni los riñones, no causa cansancio ni ardores. Un ensayo convence. De venta en todas las buenas farmacias en tubos de 10 y 20 tabl.

80525201

Es la máquina de escribir incomparable por su suavidad y ligereza.
Evita el cansancio produciendo mayor rendimiento de trabajo.

CIA. CUBANA DE FONOGRAFOS

O'REILLY 89 Y 91 VENTAS A PLAZOS TELEFONO A-3128

M.E.C.D. 2016

LAS ULTIMAS CREACIONES DE
Rita Montaner
(La Embajadora de la Canción)

Artista exclusiva de la "COLUMBIA" en DISCOS

"COLUMBIA"
GRABADO VIVA-TONAL (Eléctrico)

10 Pulgadas $1.00 cada uno

3225X (Te Odio. Criolla.
(Palmira. Rumba.

3226X (Júrame. Tango-Canción.
(Negrita. Danza.

3227X (Carabalí. Mosaico Africano.
(Noche Azul. Canción.

3228X (Ramona. Vals-Canción.
(Aquel Beso. Tango-Canción.

AQUEL BESO
Tango-Canción

No. 3228X

Aquel beso que un día me diste,
y que nunca olvidar yo podré,
me abrasó, con su fuego, mis labios,
y rendida de amores quedé.
Aquel beso atrevido y galante
fué el primero que un hombre me dió,
y cual flor deshojada y marchita
mi ilusión con el beso murió.
Olvidar quiero aquel instante
en que yo, ciega, no comprendí
el desencanto que me esperaba
tras de aquel beso que yo no dí.
Por eso ahora cuando me piden
algún besito, les digo así:
No me beses, no me beses,
no me beses, por favor,
que yo no quiero más besos
que los besitos de amor.
No me beses, no me beses,
no beses a traición,
que yo no quiero más besos
que los que da el corazón.
No hay palabras más gratas y dulces,
ni que puedan nuestra alma halagar,
que las frases de amor de los hombres
cuando ansiosos nos quieren besar.
Nos cautivan con falsas promesas,
juramentos que no han de cumplir,
y si ciegas dejamos besarnos
con su olvido nos hacen sufrir.
Por eso cuando pretenden
darme algún beso, siendo a traición,
yo me resisto, y al defenderme
aumenta el fuego de su pasión.
Y es que a los hombres hay que cantarles
el estribillo de mi canción:
No me beses, no me beses, etc., etc.

TE ODIO
CRIOLLA

No. 3225X

Te odio y sin embargo te quiero;
te odio y no puedo olvidarte;
no puedo, vida mía, explicarte,
cómo es que si te odio te quiero
y te adoro y padezco por tí.
Mis noches son tristes,
me ciegan los celos,
quisiera matarte
y besarte a la vez.
El odio es cariño,
no me cabe duda,
porque te odio
y te quiero a la vez,
y no vivo sin tí.

CARABALI
Mosaico Africano

No. 3227X

Oye el chachá, oye que alegre viene;
oyer el chachá, que viene con la caraballí;
oye el bongó, que acompaña repique-
(teando,
la alegre canción de lo negro caraballí,
que contentos viene pa aquí
con su baile sandunguero;
güele, anjá, aprepárese a ve bailá,
que aquí etá la caraballí
con su traje de to colore
y su tambora.
Soy negro, muy negro
y bailo mi baile caraballí.
Soy negro, muy negro
y baila mi baile,
porque bailando
soy muy feliz.
Soy, negro, muy negro
y bailo mi baile
sin descansá,
y polque bailando
hasta me orvio
de trabajá.
Oye la maraca, oye la tambora,
oye la cencerro que sabrosa ta.
ven, baila mi negro, que la vida e colta;
ven, baila tu baile, mi caraballí.

PALMIRA
RUMBA

No. 3225X

¿Quieren saber quién soy? Palmira,
todo el mundo por mí suspira.
Cuando algún chiquito, lindo, me mira,
loco de placer me dice: vi vida.
Mi novio siempre fué rumbero;
de todos el mejor sonero;
goza si yo le digo,
cuando está majadero:
Tírame el escaparate, tírame el perchero.
Siempre yo presumí de mi cintura,
y si la muevo así, ¡ay! qué locura.
Cuando bailo la rumba el público me
(grita:
Voy pa tí, mamá, alabao sea Dios,
Como bailas tú al son del bongó.
Y si disparo un son con mi sandunga,
chillan a toda voz: negra, te zumba.
Hay que verme arrollando
con mi bata rosada,
arremangada y chancleteando.
Palmira me llamo yo,
y tengo villí, villó.

Otros discos de RITA MONTANER, anunciados en suplementos anteriores:

2926X (Ay! Mamá Inés. Tango Congo.
(Canción Azul. Canción.

2927X (Canto Siboney Capricho.
(La Gitana. Canción.

2963X (Galanes y Damiselas. Vals.
(dúo con Caridad Suárez)
(La Reglana. Guaracha.

2964X (El Calesero. Fox-Couplet.
(Traje de Soirée. Capricho-Son.

2965X (El Manisero. Pregón.
(Niña Rita. Dúo del 1er. Cuadro.
(con Vicente Morín, tenor)

2967X (¿Quién será? Fox-Trot.
(Dulce Habana. Fox-Trot.
(F. de la Riera, barítono)

3108X (Muñequita. Tango-Fox Trot.
(Tango Negro. Tango.

JURAME
Tango-Canción

No. 3226X

Todos dicen que es mentira que te quiero,
porque nunca me habían visto enamorada.
Yo te juro que yo misma no comprendo
el por qué me fascinaban tus miradas.
Cuando estoy cerca de tí y estás contento,
no quisiera que de nadie de acordaras;
tengo celos hasta del pensamiento
que pueda recordarte de otra mujer amada.
Júrame que aunque pase mucho tiempo
no olvidarás el momento
en que yo te conocí.
Mírame, pues no hay nada más profundo,
ni más grande en este mundo
que el cariño que te dí.
Bésame, con un beso enamorado,
como nadie me ha besado,
desde el día en que nací.
Quiéreme, quiéreme hasta la locura,
así sabrás la amargura
que estoy sufriendo por tí.

RAMONA
VALS

No. 3228X

Entre palmeras y flores
yo la conocí
y mi alma le dí.
Soñando con sus amores
late de emoción
mi fiel corazón.
Ramona, yo gozo oyendo repicar
campanas que alegres quieren anunciar
que llega la hora, en que feliz y con de-
(voción,
te estreche entre mis brazos,
aquí, muy junto a mi corazón.
Ramona, sin tí no puedo ya vivir.
Ramona, ven para nunca más partir;
tu ausencia sólo a mi alma trae dolor.
Ramona, ven pronto, mi amor.

NEGRITA
DANZA

No. 3226X

Negrita, si tú me dijeras
qué se hizo del suave arrullar
de hamacas, bajo las palmeras,
y de aquel amor de feliz recordar.
Negrita, por qué no me cuentas
de los tiempos felices de ayer,
en los que en calesas, y amantes,
se hablaba de amores, de dicha y placer.
¡Ay! mi niño lindo, naitica sé
de lo que uté me etá hablando;
si toitico ahora etá como etá
y de aquello ya no hay na.
Mi Cuba etá cambiá,
su cielo ya no e lo mimo,
el sol no alumbra iguá
y hata e mentira el amó.
Negrita, qué cruel desencanto
debe ser tu existencia de hoy,
en que todo aquello ha volado,
dejándote sólo un amargo dolor.
Negrita, ahoga en tu pena
el recuerdo de un tiempo feliz,
en el que tu amita hechicera
por su fiel galán sabía morir.

TODOS LOS DISCOS "COLUMBIA" PUEDEN SER TOCADOS EN CUALQUIER FONOGRAFO O MAQUINA PARLANTE CON EXCELENTE RESULTADO

LOS UNICOS DISCOS EN EL MUNDO SIN RUIDO DE AGUJA

DE VENTA EN:

Vasallo, Barinaga y Bárcena, S. A. — Obispo y Bernaza. — Teléfono A-8538
Eugenio Moreno. — Galiano 102. — „ A-8876
Locería El Aguila de Oro. — Neptuno 76. — „ A-8504
Casa Iglesias. — San Rafael 46. — „ M-1388

Locería La Moderna. — Reina 13. — Teléfono M-8115
Lamparería Modelo, S. A. — Monte 210. — „ A-0866
La Casa Larín. — Angeles números 6 y 10. — „ A-1810
Viuda de Carreras y Cía. — San Rafael número 1½ — „ A-6644

JOHN L. STOWERS

Distribuidor exclusivo de la Ultrafónica Nueva Columbia y discos eléctricos

San Rafael 29. Habana. Tel. A-3962. Apartado 876.

Viva-tonal — Columbia — like life itself

TENEMOS AGENCIAS AUTORIZADAS EN TODAS LAS POBLACIONES DEL INTERIOR DE LA REPUBLICA.

Anuncios-CRUZ. U-2385.

M.E.C.D. 2016

Directorio de Elegantes e Intelectuales

Por MISS LOTO

INDISCUTIBLE...

La mujer moderna ama locamente la equitación; y es indiscutible que ella se impone a todos los sports. Las lindas amazonas mandan a confeccionar sus toilettes a la famosa casa MONTALVO CORRAL, la más elegante y selecta de Galiano.

NO LA HE OLVIDADO....

De usted, lectorcita, me acuerdo hoy; pues bien, le recomiendo tome cerveza CABEZA DE PERRO, ella modificará su sistema nervioso, le producirá apetito, además le nutrirá y no le hará engruesar demasiado. Tendrá usted de nuevo vigor y sus mejillas resplandecerá como pétalos de rosas. No olvide mi indicación, ya que, aunque tarde, tampoco ya la he olvidado a usted.

EL EX-REPOSTERO DE PALACIO...

Se ve cada día más concurrida la casa del puente y la de San Lázaro de Antonio Suárez, el ex-repostero de Palacio. Los helados, creación del propietario del lujoso establecimiento que lleva su nombre, son exquisitos. En bufet de bodas y toda clase de fiestas tienen a su cargo lo mejor y más selecto de nuestra sociedad.

"ANTIGUEDADES"

Cada estrella teatral que nos visita se aleja con sus souvenirs de LA MODA. Ella surte su rincón de arte de la única casa merecedora por su refinamiento en "ANTIGUEDADES"; LA MODA, situada en Galiano y Neptuno. Poseen los señores Dorado y Peón gamas selectísimas en todo el arte. Renacimiento Español, inglés o Luis XV ó XVI.

LOS QUE VIENEN Y SE VAN

Todos, absolutamente todos garantizan su menú con agua Mineral LA COTORRA; es única y exclusive. Claudio Conde, el propietario de los manantiales, merece calurosa felicitación por el triunfo que constantemente están obteniendo sus aguas.

TRIANON ES...

La peletería predilecta de la sociedad habanera, por su refinamiento en originales modelos de calzado, y por sus firmas francesas. Esta elegante peletería está situada en Neptuno y San Nicolás. Nuestras damas comprenden que es la casa de los bellos modelos insuperables y finos y todas se apresuran a separar el suyo.

NOTA.—Todas las personas interesadas en este directorio pueden dirigirse por escrito al Apartado número 778.

LIQUIDACION

de ARTICULOS de ALUMINIO de PRIMERA CALIDAD

E. FERNANDEZ Y CIA. Padre Varela 69 - 71 Esq. a San Rafael. Teléfonos U-5215 y U-5371

Los Hombres Pulcros Son *Más Populares*

UNA tez limpia y sana es tan necesaria a los hombres como a las mujeres. Cuando sea usted presentado a alguien, debe usted dejar la más favorable impresión que le sea posible.

Crema de Afeitar Mennen

Compre su Crema de Afeitar Mennen en tubo sanitario. La Crema de Afeitar Mennen es indispensable aún para los hombres más exigentes. La combinación científica de sus ingredientes prepara cualquier barba para una "super-afeitada." Deja la cara fresca y la vigoriza.

Y también Mentolizada

Esta nueva deleitante crema de afeitar Mennen se identifica por el sello rojo. Pruébela.

AGENTE Louis G. Ruben Obrapía 50 Habana

CREMA DE AFEITAR MENNEN

Agua de Colonia :: del Dr. JOHNSON ::

PREPARADA ::: con las ESENCIAS más finas ::::

EXQUISITA PARA EL BAÑO Y EL PAÑUELO

De venta: DROGUERIA JOHNSON, PI MARGALL, Obispo 36, esquina a Aguiar

ANUNCIESE EN EL "DIARIO DE LA MARINA"

HABANERAS

HOY

SAN ROGELIO

Llega una festividad.

La de los Rogelios.

Celebra hoy su santo, y me complazco en saludarlo preferentemente, el culto y distinguido joven Rogelio Alfert, miembro de una de las principales familias de Sagua.

El señor Alfert, ex representante a la Cámara, fué nombrado recientemente comisionado comercial de Cuba en el Canadá.

Cargo importante.

De nueva creación.

Lleva consigo, según expresa el decreto presidencial, la categoría de Ministro Plenipotenciario.

Siguen las felicitaciones.

Para los Rogelios.

El doctor Rogelio Benítez, Magistrado de la Audiencia de la Habana y el distinguido ingeniero Rogelio Espinosa, Director de Ingeniería Sanitaria Nacional.

Entre los abogados, los doctores Rogelio Sandrino, Rogelio Ribas, Rogelio Rodelgo, Rogelio Pina...

El doctor Rogelio Stincer.

Notable cirujano.

Rogelio Bombalier, distinguido funcionario de la Aduana, en quien todos reconocen las dotes mejores de rectitud, competencia y corrección.

Rogelio Odoardo.

Rogelio Galletti.

Rogelio Tolón, Rogelio Gárate, Rogelio Villageliú y Rogelio Carrerá.

Rogelio Dalmau, joven pintor, tan admirado por sus producciones de estilo orientalista.

Un ausente.

Rogelio Valdés de la Torre.

Simpático joven, de la intimidad de nuestro querido director, que se encuentra actualmente en París.

Rogelio Bara, el bueno de Rogelio, insustituíble administrador del teatro Martí.

Uno de casa.

¿Cuál otro que Rogelio Faiña?

Hijo de un viejo compañero que fué hasta hace poco regente diurno de este periódico, cargo en el cual demostró sus dotes de competencia, celo y actividad el querido Rogelio.

Está de días también su querido primogénito, el simpático joven Rogelio Faiña y Aneiro, empleado de la casa Domecq.

Otro de casa.

Rogelio Franchi Alfaro.

Un saludo más, y muy cordial y muy afectuoso, para el doctor Rogelio Sopo Barreto.

Laureado poeta, de estro brillante, al que mucho admiro, estimo y quiero.

Son mis mejores deseos por la realización de todos sus sueños, aspiraciones e ideales.

Que tenga un día feliz.

De satisfacción y alegrías.

LA SEÑORA DE ROCAFORT

Por separado.

En nota especial.

Es así como me complazco en mandar mi saludo a la gentil e interesante dama Rogelia Altuzarra, distinguida esposa del querido doctor Blas M. Rocafort, profesor dental de alta nombradía y brillante clientela.

Llévenle estas líneas la expresión de mis deseos más vehementes por su felicidad personal.

Y la felicidad de los suyos.

DIAZ PARDO

Aparte también.

Un saludo más.

Llegue hasta el doctor Rogelio Díaz Pardo, personalidad de altos merecimientos, cuya competencia en materia de negocios lo ha llevado al puesto que hoy ocupa de presidente del Banco Territorial de Cuba.

Lo saludo en sus días.

Deseándole felicidades.

CARBAJAL

El último saludo.

Con la última felicitación.

Es para el señor Rogelio Carbajal, caballeroso manager de la compañía del **Country Club Park**, a quien se deben, de modo principalísimo, las más importantes obras de urbanización y embellecimiento de ese pintoresco lugar.

Hasta su bella residencia, allí, en la Avenida Carbajal, llegarán hoy muchas felicitaciones.

Se unirán a las del cronista.

Y del amigo.

(Continúa en la pág. SIETE)

"LE TRIANON"

JOYAS Y REGALOS ARTISTICOS

Nuestra especialidad...

... son los objetos para regalos, ofreciendo siempre lo más nuevo para cada ocasión y teniendo escala de precios tan completa que aún con el presupuesto más reducido puede hacerse una elección acertada.

SALVADOR FONDÓN
GALIANO 91 CASI ESQ. A SAN RAFAEL

SE ACORDARAN MAÑANA EJERCICIOS DE EDUCACION FISICA PARA ALUMNOS DE LA UNIVERSIDAD EN ESTE CURSO

El doctor Alberto Camacho designado arquitecto de las escuelas de Cirugía Dental y Medicina Veterinaria. Mañana comenzarán los exámenes de ingreso en la Escuela de las Comadronas

Los ejercicios de Educación Física en el Alma Mater. — El señor rector de la Universidad, doctor Averhoff, celebrará mañana una conferencia con el profesor doctor Clemente Inclán, presidente de la Comisión Atlética Universitaria, a fin de acordar en ella los ejercicios y prácticas de Educación Física, que deben regir con carácter obligatorio durante el próximo curso para el alumnado del Alma Mater.

Nombramiento del doctor Alberto Camacho. — El señor decano de la Facultad de Medicina y Farmacia, doctor Rodríguez Molina, dirigió ayer una comunicación al señor rector de la Universidad dándole cuenta de la designación recaída en el doctor Alberto Camacho, profesor de Historia de la Arquitectura, en la Escuela de Ingenieros y Arquitectos, por acuerdo de la mencionada Facultad, como arquitecto de las Escuelas de Cirugía Dental y Medicina Veterinaria, aprobada por dicho decano.

Expresa dicho acuerdo que sea el doctor Camacho el encargado, desde ahora, de preparar los planos y proyectos pertinentes para la edificación que precisa cada una de dichas dos Escuelas facultativas.

Exámenes de Ingreso en la Escuela de Comadronas. — Mañana, a las 8 de la mañana, darán comienzo los exámenes de ingreso para la Escuela de Comadronas.

Unico llamamiento.

La sesión del Claustro de Medicina del miércoles, día 18. — El señor secretario de la Facultad de Medicina y Farmacia, doctor Ramón A. Mendoza, dirigió ayer a los señores profesores de la misma el aviso dispuesto por el señor decano, doctor Rodríguez Molina, citándolos para la sesión que deberá celebrar el Claustro el día 19 del actual, a las nueve de la mañana, en el local de la Antigua Escuela Médica (Zanja y Belascoaín) con inclusión de la siguiente orden del día:

Lectura del acta de la sesión anterior. Nombramiento de vocales del Consejo de Disciplina. Propuestas de ayudantes. Distribución del material científico. Horario de Clases.

Exámenes transferidos en la Escuela de Medicina. — Los exámenes de la asignatura Clínica Quirúrgica, señalados primeramente para mañana, han sido diferidos para el martes, día 18.

Para los alumnos de Anatomía—Segundo Curso grupo del doctor Varela, que hubiesen justificado su no comparecencia al primer llamamiento, se les avisa que serán examinados mañana, día 17, a las dos y media de la tarde, en la Escuela de Medicina.

Exámenes de Derecho para mañana. — Los señalamientos de exámenes en la Facultad de Derecho correspondientes al día de mañana son los siguientes:

Asignatura de Derecho Penal Primer Curso, a las nueve de la mañana, estando integrado el tribunal por los doctores Portela Hernández Figueroa y Rey.

Asignatura de Derecho Civil Primer Curso, a las nueve de la mañana. Tribunal: doctores Blanco, Guerra López y Martínez Quiralt.

Asignatura de Derecho Procesal primer curso, a las nueve de la mañana: Tribunal doctores Dolz, Junco y Cué.

Asignatura de Derecho Procesal, segundo curso, a las once de la mañana. Tribunal, doctores Dolz, Junco y Cué.

Asignatura de Economía Política, a las nueve de la mañana: Tribunal doctores García Montes, Pérez Cubillas y Portela.

SUCESOS DE POLICIA

Un choque— Frente a la Audiencia de esta ciudad, chocó el auto 33849 que manejaba Andrés Durán Timiraos vecino de República 303 con el también auto 22920 conducido por Fernando Tamayo vecino de C. de la Valla 35, sufriendo ambos autos averías de escasa importancia.

Faltas a la policía y amenazas.— El guarda jurado 123 de los F. C. Unidos presentó en la estación a Juan Gualberto Martínez, chauffeur del auto 17396 y vecino de Cadiz 22 porque al requerirle en el patio de la Estación Terminal por estar infringiendo las ordenanzas municipales, este le faltó el respeto y amenazó.

Se cayó.— Miguel Colmenares Pérez, de 7 años de edad y vecino de Cienfuegos 38 fué asistido en el centro de socorros de una herida contusa en la mano izquierda la que sufrió casualmente al caerse al pavimento cuando jugaba con otros menores en Cienfuegos y Gloria.

GRANDES ALMACENES *Fin de Siglo*

"FIN DE SIGLO" APOYA LA INDUSTRIA NACIONAL

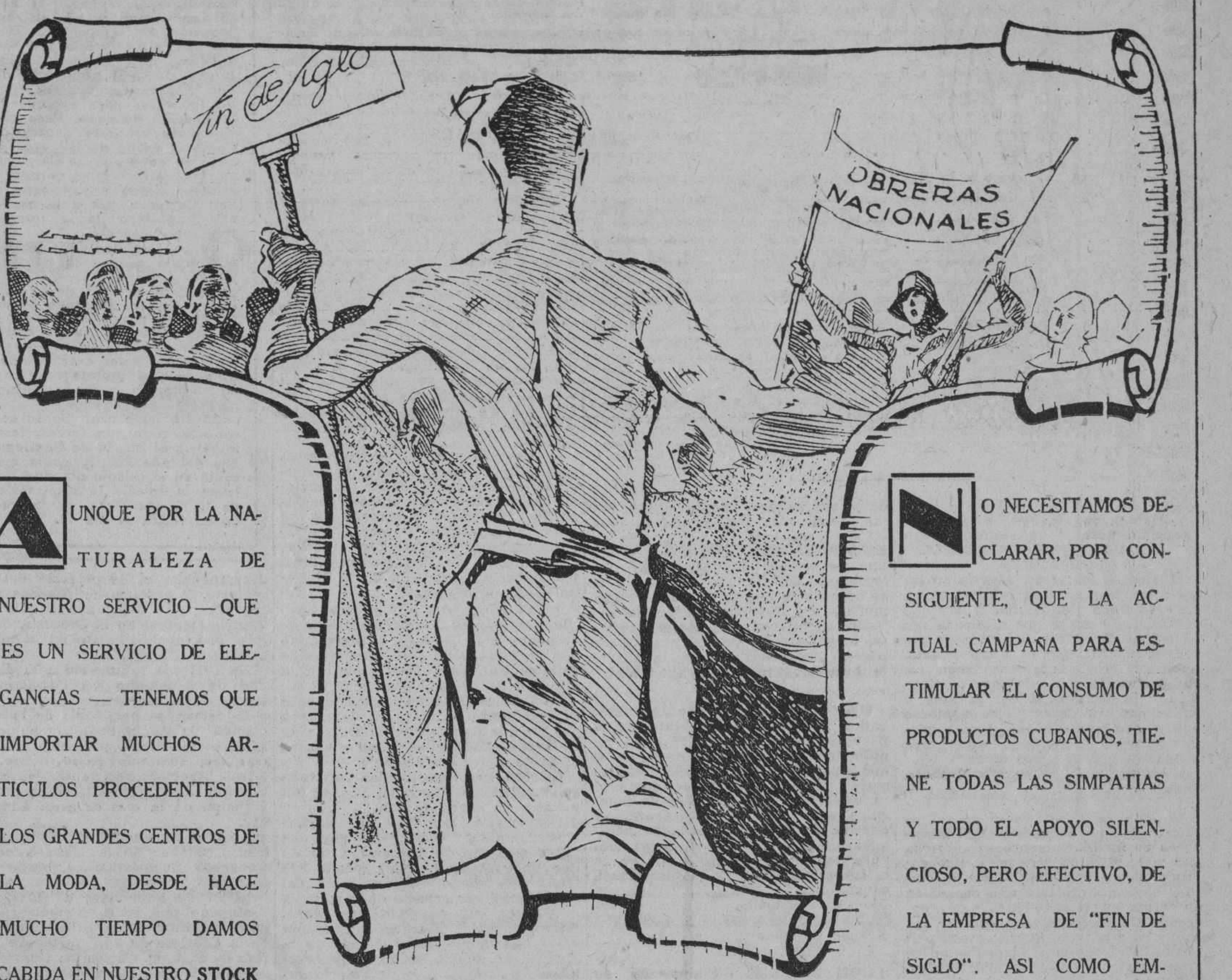

AUNQUE POR LA NATURALEZA DE NUESTRO SERVICIO — QUE ES UN SERVICIO DE ELEGANCIAS — TENEMOS QUE IMPORTAR MUCHOS ARTICULOS PROCEDENTES DE LOS GRANDES CENTROS DE LA MODA, DESDE HACE MUCHO TIEMPO DAMOS CABIDA EN NUESTRO **STOCK** A TODOS LOS ARTICULOS DE PRIMERA CALIDAD QUE CUBA PRODUCE EN NUESTRO GIRO. ES NUESTRO DEBER A LA SOCIEDAD CUBANA, Y LO CUMPLIMOS CON SATISFACCION Y CON ORGULLO

EN EL EXTENSO SURTIDO DE "FIN DE SIGLO"

encontrará usted toda suerte de artículos en cuya confección o manufactura intervienen el capital y el esfuerzo cubanos—vestidos, abrigos, sombreros y ropa interior para señoras y niñas; salidas de teatro, chales, blusas, casacas, manteletas, kimonos, deshabillées, ajustadores, kimonos, payamas, ropa de cama y de mesa, artículos de canastilla; toda clase de accesorios para la elegancia masculina; productos de perfumería, abanicos...—en suma, una infinidad de artículos de lujo o de primera necesidad cuya preparación da trabajo a manos cubanas y cuyo precio de compra y de venta se queda en tierra cubana.

Fin de Siglo

NO NECESITAMOS DECLARAR, POR CONSIGUIENTE, QUE LA ACTUAL CAMPAÑA PARA ESTIMULAR EL CONSUMO DE PRODUCTOS CUBANOS, TIENE TODAS LAS SIMPATIAS Y TODO EL APOYO SILENCIOSO, PERO EFECTIVO, DE LA EMPRESA DE "FIN DE SIGLO". ASI COMO EMPLEAMOS UN NUMERO CADA VEZ MAYOR DE PERSONAL CUBANO EN NUESTRO SERVICIO AL PUBLICO, MIRAMOS CON PREFERENCIA TODO PRODUCTO NACIONAL QUE SATISFAGA LAS EXIGENCIAS DE NUESTRA CLIENTELA.

REMITIDA AL VIVAC POR HABER FORMADO FUERTE ESCANDALO

Escándalo por embriaguez.— El vigilante 33, detuvo a Leonor Fernández Cienfuegos, vecina de Villegas 100, por haberla sorprendido en estado de embriaguez alcohólica formando un gran escándalo en Agramonte entre Arias y Aguirre. Fué remitida al ivac.

Maltrato de obras.— Julio Arellanono Echevarría vecino de San Nicolás 106 fué asistido en el centro de socorros de lesiones leves que le causó n Italia y Gorgas al maltratarle de obras sin causa alguna, el asiático Domingo Cholis quien fué remitido al vivac.

LO QUE TRAE DE IMPORTANTE LA GACETA OFICIAL

Inserta el Decreto de la Secretaría de Estado, concediendo los honores póstumos en carácter de Mayor General muerto en campaña, al Excelentísimo Ministro de Colombia en Cuba, doctor Gutiérrez Lee, conforme al ceremonial diplomático.

——Decreto de Justicia, nombrando al señor Lauro Angulo Gorgui, Juez de Instrucción de Santa Clara, en la vacante del Sr. Francisco Solís.

——Aprobando la fianza de cinco mil pesos prestada por el señor Pedro Radillo Cerecio, para ejercer como Procurador en el Partido Judicial de la Habana.

——Aprobando otra fianza de mil pesos prestada por el Mandatario Judicial Agapito Simón Aldama.

—Aprobando la fianza del señor José Manuel Eladio Sánchez Jiménez, para ejercer como Mandatario Judicial en Alacranes.

——Aprobando la fianza prestada por el señor Rafael Alfredo Vega, para ejercer de procurador en Camagüey.

——Aprobando la fianza prestada por Luis Baire Salvador de la Cruz Llópiz, para ejercer como Procurador en el Partido Judicial de Bayamo.

——Decreto de la Secretaría de Hacienda, habilitando el puerto de la Habana para el trasbordo de mercancías en tránsito a otros países.

✝

E. P. D.

Maximino Rodríguez González

Gerente de la razón social MAXIMINO RO DRIGUEZ Y COMPAÑIA, (de Camagüey)

HA FALLECIDO

Dispuesto su entierro para hoy, domingo, a las diez de la mañana, los que suscriben, en nombre de sus familiares, ruegan a las personas de su amistad se sirvan asistir a la Casa de Salud LA COVADONGA, del Centro Asturiano, para acompañar el cadáver hasta el Cementerio de Colón, favor por el que le quedaremos eternamente agradecidos.

Habana, 16 de Septiembre de 1928.

Nicolás Rodríguez; Clemente, Perfecta, Jesusa, Casimira Rodríguez y González (ausentes); Arcadio y Delfino González Rodríguez; Bautista González; Jacinto Cuenco; José Calvo, José Manuel González; Celestino Martínez; Maximino Rodríguez y Compañía; Virginio Martínez Suárez; Luis Ramirez Barceló; Dr. Mario Pujals; Dr. Pedro A. Castillo.

FUNERARIA DE PRIMERA CLASE
ALFREDO FERNANDEZ
TELEFONO A-4348 SAN MIGUEL, 63

LA CONFIANZA

dijo un sabio, es una planta de lento desarrollo. La gente tiene fe en las cosas que vé, y hablando en sentido general tiene razón. Lo que a veces se llama fe ciega no es fe de ninguna manera, pues debe haber una razón y hechos para tener en qué fundarse. Por ejemplo, en lo que respecta a una medicina o remedio, la gente pregunta "¿Ha curado a otros? ¿Se han aliviado con ella algunos casos semejantes al mío? ¿Va en armonía con los descubrimientos de la ciencia moderna y están sus antecedentes al abrigo de toda sospecha? En tal caso, es digno de confianza, y si alguna vez me encuentro atacado de algunos de los males para los cuales se recomienda, acudiré a él en la plena confianza de que me podrá aliviar." Estos son los fundamentos que han dado a la **PREPARACION de WAMPOLE** su alta reputación entre los médicos, así como entre todos los pueblos civilizados. Este eficaz remedio es tan sabroso como la miel y contiene una solución de un extracto que se obtiene de Hígados Puros de Bacalao, combinados con Jarabe de Hipofosfitos Compuesto y Extracto Flúido de Cerezo Silvestre. Reglamenta y fomenta la acción normal de todos los órganos, desarrolla un fuerte apetito y buena digestión, y es beneficial en casos de Escrófula, Histeria, Resfriados, Pulmonía, Gripe, Influenza, Asma, Tisis y Enfermedades Agotantes. El Dr. M. Sánchez Quirós, Ex-Alcalde de la Habana y Médico Cirujano, dice: "Certifico que he usado con éxito siempre la Preparación de Wampole." La original y genuina Preparación de Wampole, es hecha solamente por Henry K. Wampole & Cía., Inc., de Filadelfia, E. U. de A., y lleva la firma de la casa y marca de fábrica. Cualquier otra preparación análoga, no importa por quien esté hecha, es una imitación de dudoso valor. En las Boticas.

M.E.C.D. 2016

PARA ELLOS Y PARA ELLAS

Consultorio por la Doctora Herminia Planas

Secretos de una Parisiense Conócete a ti misma

Estimada amiga:

Una simple mirada comparando estos grabados, dará clara idea de la diferencia entre un vestido partido en línea recta sobre las caderas y el mismo modelo, más o menos, pero dispuesto en la forma que muestra la figura mayor. En esta se ve la disposición que se dió al costado y la caída sobresaliendo del borde del vestido, que todo contribuye a afinar la silueta. Recurso muy recomendable cuando se trate de vestir elegante una señora de proporciones generosas, especialmente de caderas desarrolladas. ¡Qué distintos los dos modelos!—Suya

Leticia.

HORAS SIN RITMO

(Por José Manuel Bada)

(Especial para el Consultorio "Para ellos y para ellas")

PRIMAVERA

Música en los aires. Alegría en los rostros. Palpitaciones en los nidos. La vida tiene quince años y hay que vivirla... El amor nos ofrece la boca teñida de vino y las mujeres nos sonríen... El cielo es claro y azul. Aromas: brisas que nos traen recuerdos de jardines lejanos... Salimos a la ventana a ver la luna y en la sombra descubrimos sombras que pasan cogidas tan juntamente que parecen una sola. El amor toca a nuestra puerta y nos dice:

—Abrid que la primavera vive con migo!...

ESTIO

El sol cae como fuego sobre los campos rubios de mieses. Los labradores se inclinan sudorosos sobre la tierra fecunda. El aire pesa. Los pájaros vuelan cansados. Todo es claro y sin embargo hay una sensación de fatiga en el ambiente. A las doce del día el sol es un incendio. La calma es profunda. Soñamos con palmeras refrescantes a la orilla de los grandes ríos y en la paz definitiva, mientras el vientre generoso de la tierra llena de oro nuestros graneros!...

OTOÑO

Cielos de plomo. Terrazas llenas de hojas secas. Tísicos que presienten su fin. Locura de los viñadores. Visión pagana en los campos donde se maduran las frutas y se hace el amor libremente. Es la Estación de las melancolías y de las aristocracias espirituales. Todo es suave y triste. Hasta los pájaros vuelan lentamente para no turbar el sueño de la naturaleza, llena de racimos y de calma...

INVIERNO

Nieve y silencio. Tormentas. Campos desvastados. Hambre. Tragedias silenciosas. Hombres sin hogar y abrigo. Calles blancas, campos blancos, cielos oscuros. Visión de cosas fatales, de dolores que acobardan... Adentro, en la mansión de los ricos: fiestas, plumas de aves fantásticas, champaña, música, mujeres semi-desnudas. Carlos amable. Vida! Afuera! cuerpos famélicos y harapientos. Frío. El invierno toca a nuestra puerta y nos dice imperativamente:

—¡Abrid, que el dolor vive conmigo!...

MARTICA.—En primer lugar deje que la felicite cordialmente por el buen éxito de su operación. ¡Imagino lo contenta que estará su buena mamá! Para el obsequio que desea hacer a su médico, me parece lo mejor que fueran ustedes a la joyería de "Cuervo y Sobrinos" ¡que tienen tantas novedades! Muchas prendas y objetos que llenarían su propósito. Desde este Consultorio ¿qué puedo hacer? A las dos palabras ya parecería una lista de reclamo... Particularmente me gustaría para el buen doctor un elegante reloj de repetición, marca "Longines", de oro y platino. En estos relojes hay modelos preciosos, que solo viéndolos en sus distintos diseños y combinaciones de platino, de platino y oro, en distintos matices, etc., es posible tener idea. Si el presupuesto es modesto, hay otras muchas cosas que pudieran servirles, como yugos de oro y esmalte, botonaduras completas de nácar y onix, plumas fuente de oro, cuchillas, termómetros de oro, recetarios etc. La dirección: San Rafale y Aguila, aunque la "Casa Cuervo", es tan conocida que dudo lo ignoren, especialmente si viven ustedes en esta capital (lo cual no dice su amable cartica).

J. A. ORDALA.—Recibida composición "Amistad", pero no es eso lo que desea "Bertica". Ella quiere pensamientos sobre la Amistad, pero de autores ya consagrados. Pensamientos o poesías, prosa o verso, basados en ese tema: Amistad. Sin embargo si esta amiguita incógnita manda sobre franqueado, le remitiré su composición a ella dedicada. Muchas gracias en su nombre.

DESORIENTADA.— Tiene usted todas mis simpatías y si en mis manos estuviera, ya empezaría a producir todas esas bellas cosas que sus manos de hada, saben hacer. Entre nosotras falta una casa que se dedique, como en muchos otros países, a exponer y vender labores femeninas, de mujeres hacendosas que desde sus hogares cosen, bordan, pintan, tejen etc., etc. y que tal vez co eso sostienen su vida y la de su familia. ¡Tal vez algún día sea una necesidad! Pudiera usted dar lecciones. En fin, me ocuparé y si sé de alguien que quiera vestir "una muñeca de teléfono", hacer un artístico cojín o alguna costura curiosa, le avisaré, le avisaré aunque me parece problemático que la suerte la busque... ¡hay que ayudarse!

MANOLO.—Compre en cualquier botica o perfumería, un tubo de la pasta dentrífica ZIODINE y un cepillo "mediano" (quiero decir no el más duro, pues hay tres clases). Dos o tres veces al día frote su dentadura, especialmente esos dientes amarillos que tanto lo atormentan—y con razón—hasta que logre blanquearlos. Procurando no lastimarse, pues debe tener presente que no es la fuerza con que los limpie sino la constancia, la que devolverá a su dentadura el brillo y frescura de los felices días en que no le dominaba el vicio de fumar...

DON BASILIO.— Comprendo su temor ante una operación que no siempre dan el resultado de esperar. Le doy una dirección para que escriba pidiendo folleto en castellano (español), como se dice por allá, de un procedimiento que evita esa operación y cura radicalmente esa lesión, ya sea sencilla o doble, sobre todo si el mal no avanzó mucho todavía. Por lo pronto lo librará de la terrible molestia y esclavitud de esos aparatos de metal y otros materiales pesados que lastima nel cuerpo. Esta es la dirección y puede escribirles en castellano: "Sres. Plapao Laboratories, Inc.—Stuart Building, 1110-14 Locust St.—St Louis, Mo. Estados Unidos de América". Si les escribe, pronto recibirá contestación, especialmente si saben que es lector de este Consultorio del DIARIO DE LA MARINA, de la Habana, Cuba.

Cordialmente le deseo muy buen éxito en sus gestiones y que vea realizado su sueño de verse bien como antes del accidente.

REPRESENTANTE.—El "Cocktail Cuña" es así: media de Ron Bacardí; media de Jerez; 4 gotas de Granadina. Bátase en vaso con hielo y sírvase en copa de cock-tail.

"Cock-tail Presidente Gancia", media de vermouth blanco Gancia; media de Ron Bacardí; 3 gotas de curazao y 3 gotas de granadina. Bátase en vaso con hielo y adórnese con una cáscara de naranja.

Podría darle muchas más recetas pero se haría interminable.

COMO SE DEBE DORMIR

Un médico del siglo XVII, Guyón, aconsejaba que se debe dormir sobre el lado derecho el primer sueño, para que la carne descienda al fondo del estómago. Después de permanecer unas cuatro horas en esta posición, es preciso para el segundo sueño volverse del lado izquierdo, para que el estómago se distienda mejor. Dormir sobre el vientre no es bueno, y hacerlo boca arriba engendra a menudo arenillas y cálculos. Hablar y roncar dormidos no es propio de personas bien educadas, según el citado doctor.

No hay que decir lo difícil que resulta el cumplimiento de tan originales prescripciones para los personas que se quedan dormidas en cuanto se acuestan y no suelen despertar hasta la mañana siguiente sin cambiar de postura en toda la noche. Un colega extranjero recoge la última prescripción del doctor Guyón relativa al ronquido, y propone que se ponga en los coches del ferrocarril junto a las indicaciones relativas, timbres de alarma, para impedir el roncar de algún viajero verdaderamente estrepitoso.

Nota.—En efecto la educación influye en la posición adoptada para dormir y en la placidez del sueño. (Es indiscutible).

IGNORANTE.—Señora, usted adquirirá todos los conocimientos que desea si se procura un ejemplar de la importantísima obra "La Mujer y el Hogar Feliz". Es una enciplopedia admirable. Pida contratos a la Librería Académica, Neptuno 57 entre Aguila y Gallano. Teléfono A-9421.

CRONICA CATOLICA

POR UN CATOLICO

NUESTRO SUPLEMENTO DE ROTOGRABADO Y EL ILUSTRISIMO Y REVERENDISIMO SEÑOR OBISPO DE MATANZAS

En nuestro Suplemento de Rotograbado de hoy, aparece el retrato del egregio Prelado de la Diócesis de San Carlos de Matanzas, Ilustrísimo y Reverendísimo señor Dr. Severiano Sainz Bencomo, a quien en parte se deben las obras de edificación del nuevo templo en San Miguel de los Baños, en cuyo balneario se halla tomando sus salutíferas aguas, y en donde ha tenido el gusto de ser saludado por nuestro querido Administrador doctor Aurelio Hernández Miró, que salió altamente complacido del exquisito trato, virtud y caballerosidad de tan docto Prelado, a quien el doctor Hernández Miró, nombró Corresponsal Honorario de este DIARIO, que muy complacido aceptó el Ilustrísimo y Reverendísimo señor Obispo de Matanzas.

A fin de que los señores corresponsales y demás camaradas de redacción, sepan quién es en el terreno intelectual, moral y religioso el nuevo compañero "Honoris causa", apuntamos algunos datos biográficos de su vida:

Nació el doctor Severiano Sainz y Bencomo, en el pueblo de San Juan y Martínez, provincia de Pinar del Río, el 9 de noviembre de 1871.

Sus distinguidos y católicos padres, le enviaron en 1885, al Colegio que tiene la Compañía de Jesús en Orduña, (Vizcaya), donde cursó el bachillerato con nota suprema, siendo declarado desde el primer curso Brigadier del Colegio, la más alta dignidad que en los colegios de la Compañía de Jesús se otorga a sus alumnos, pues se les concede solamente a los que más sobresalen en su virtud, aplicación y aprovechamiento.

De regreso a Cuba, ingresó en el Seminario de San Carlos y San Ambrosio de la Habana, donde perfeccionó sus estudios de latinidad, concluyó los filosóficos y empezó los de teología dogmática y moral, trasladándose de nuevo, para terminarlos, al Seminario de Victoria, en Alava, por haberse cerrado el de la Habana debido a la guerra.

En Victoria dió fin a sus estudios teológicos, trasladándose nuevamente a la Habana e ingresando por segunda vez en el Seminario de esta capital, para Doctorarse en la facultad de Derecho Canónigo.

Recibió las Ordenes Sagradas hasta el prebisteriado inclusive, de manos del Ilmo. y Rvdsmo. señor Obispo de la Habana, Mons. Santander y Frutos el 23 de diciembre de 1899.

Celebró su primera misa con toda solemnidad, en Pinar del Río, el día primero de enero de 1900.

Comenzando a ejercer su ministerio sacerdotal, desempeñó por dos veces el cargo de Teniente Cura de San Luis (Pinar del Río), siendo Párroco del mismo a la muerte del propietario, por espacio de tres años.

Después fué escogido por Mons. Pedro González Estrada, Ilustrísimo y Reverendísimo señor Obispo de la Habana en aquella fecha, (hoy Arzobispo de Atalia), para Secretario general de la Diócesis.

Además de este delicado cargo, desempeñaba el de profesor del Seminario, y después de pasados cuatro años, fué designado Provisor y Vicario General de la Diócesis, cargo que desempeñó hasta su nombramiento de Obispo.

En 1911 fué promovido a la dignidad de Arcediano del Cabildo Catedral de la Habana.

Es fervoroso partidario de la Asociación Católica-Social, habiendo fundado el Círculo y Centro Obrero-Católico, tomando parte activa en otras Asociaciones, entre ellas la Sección Adoradora Nocturna de la Habana, de la que es gran admirador.

En 1910, representó a la Diócesis de Sna Cristóbal de la Habana en el Congreso Eucarístico celebrado en Madrid.

El 11 de noviembre de 1915, fué designado por S. S. Benedicto XV, para sustituir en la Silla Episcopal de la Diócesis de San Carlos de Matanzas, a Mons. Carlos W. Currien, a quien se le aceptó la renuncia presentada por motivos de salud.

El 3 de mayo de 1915 fué consagrado con una pompa y solemnidad extraordinaria en la Iglesia Catedral de San Carlos de Matanzas, siendo su consagrante, Monseñor Nouel, Delegado Apóstólico de Cuba en aquel entonces.

Apadrinaron al nuevo prelado, la señora Antonia Bencomo de Sainz y Daniel Sainz y Bencomo, madre y hermano, respectivamente, del consagrado.

Asistieron a Monseñor Nouel en la Consagración del nuevo Prelado cubano, Mons. Pedro González Estrada. Obispo de la Habana, Mons. Manuel Ruiz y Rodríguez, Obispo de Pinar del Río; Mons. Valentín Zubizarreta, Obispo de Camagüey; Mons. Aurelio Torres, Obispo de Cienfuegos, Mons. Carlos de Jesús Mejía, Obispo titular de Cina de Galacia y Mons. Martín Trischler, Arzobispo de Yucatán.

Desde esa fecha, Mons. Severiano Sainz, viene desempeñando con gran celo el Obispado que la Santa Sede le ha encomendado a su vigilancia de pastor sabio y prudente, habiendo llevado a cabo en este lapso de tiempo grandes mejoras en su amada Diócesis, tanto en el orden material como en el espiritual.

Saludamos respetuosamente al insigne Prelado.

DIA 16 DE SEPTIEMBRE

Este mes está consagrado a San Miguel Arcángel.

Domingo (XVI después de Pentescostés).—Santos Cornelio, papa; Cipriano, Rogelio y Servodeo, mártires; Santas Lucía y Sebastiana, mártires, y B. Imelda, virgen.

San Cornelio, papa y mártir. Sucedió San Cornelio a San Fabián, mártir, el año 251, en tiempo en que la persecución del emperador Decio contra la Iglesia era tan violenta, que pasaron varios meses desde el martirio de San Fabián sin poderse juntar los fieles para proceder a la elección de papa. Pero mitigándose un poco dentro de Roma el fuego de la persecución, se congregó el clero romano y de unánime consentimiento, eligieron por papa a San Cornelio, que a la sazón era presbítero de la Iglesia Romana.

Luego que se vió Cornelio sublimado a la silla de San Pedro, dió las más gloriosas pruebas de su celo, de su virtud y de la intrepidez de su fe. No se puede explicar los trabajos que le fué preciso padecer para preservar del contagio a los fieles extendiéndose a todo el mundo cristiano su vigilancia y su solicitud pastoral.

En fin, este gran Santo coronó su vida con un glorioso martirio el dia 14 de Septiembre del año 252; y como sucedió en el mismo dia que celebra la Iglesia la Exaltación de la Santa Cruz, se trasladó su fiesta al dia 16.

CULTO CATOLICO PARA HOY

En Jesús del Monte, solemne función al Santísimo Sacramento.

A las 9 a. m., Misa solemne y sermón. A las 5 p. m., estación, Santo Rosario, Letanías de los Santos, procesión del Santísimo, bendición y reserva.

En el templo de Reina, a las 8 a. m., exposición del Santísimo, plática, bendición y reserva.

En San Francisco, a las 7 y media, a. m., Misa de Comunión general. A las 9 a. m., Misa solemne y homilía. A las 7 y media de la noche, la función mensual de los Servitas conjuntamente con el solemne ejercicio del "Quinario de las Cinco Llagas" de Nuestro Seráfico Padre San Francisco de Asís.

En la Santa Metropolitana Iglesia Catedral, celebra la función mensual reglamentaria, la Muy Ilustre Archicofradía del Santísimo Sacramento en la misma establecida. A las 8 a. m., Misa de Comunión general. Alas 9 a. m., exposición, Misa solemne, sermón por el Excmo. y Rvdmo. Señor Arzobispo de la Arquidiócesis, Monseñor Manuel Ruiz, procesión del Santísimo, bendición y reserva.

En la Merced, a las 8 a. m., Misa de Comunión general para los cofrades de la Muy Ilustre Esclavitud. A las 9 a. m., Misa cantada y ejercicio del Novenario en honor a Nuestra Señora de las Mercedes. A las 8 de la noche se repite el Novenario con sermón.

En la Parroquia de la Caridad, celebra la función mensual reglamentaria, la Muy Ilustre Archicofradía del Santísimo Sacramento en la misma establecida. A las 7 y media a. m., Misa de Comunión general. A las 9 a. m., exposición, Misa solemne, sermón por el R. P. Ramón Rodríguez García, procesión, bendición y reserva.

En la Parroquia del Carmen, a las 7 y media a. m., Misa de Comunión general para los Terciarios Carmelitas y cofrades de la Archicofradía de la Madre del Amor Hermoso. A las 9 a. m., Misa cantada y homilía. A las 6 p. m., la función mensual de la Cofradía de la Madre del Amor Hermoso y Reina de todos los Santos.

En la Iglesia del Convento de San Juan de Letrán, celebra la función mensual la V.O. Tercera de Santo Domingo. A las 7 y media a. m., Misa de Comunión general. A las 4 y media p. m., exposición, estación, Santo Rosario, sermón, bendición, reserva y procesión con la venerada imagen de Santo Domingo de Guzmán.

En la Parroquia de Monserrate, la función anual a la Titular. A las 7 y media a. m., Misa de Comunión general. A las 9 a. m., Misa solemne y sermón por el R.P. Juan Puig, S.chp.

En la Parroquia del Pilar celebra la función mensual, el Apostolado Parroquial de la Oración y la Asociación de Pajes del Santísimo Sacramento. A las 7 y media a. m., Misa de Comunión general. A las 9 a. m., Misa solemne y sermón. A las 4 y media p. m., exposición, estación, Santo Rosario, piadoso ejercicio de adoración y reparación, bendición y reserva.

En la Parroquia de San Nicolás de Barí, celebra la función mensual reglamentaria, la Congregación de Nuestra Señora de las Mercedes. A las 7 y media a. m., Misa de Comunión general. A las 8 y media a. m., Misa solemne y sermón.

En la Capilla del Monasterio de la Preciosísima Sangre de Nuestro Señor Jesucristo, celebra la función mensual reglamentaria la Archicofradía de la Preciosísima Sangre de Nuestro Señor Jesucristo.

Por la mañana, a las 7½. Por la tarde, a las 4½.

En la Parroquia de Jesús, María y José, celebra la función mensual, el Apostolado Parroquial de la Oración. A las 7½ a. m., Misa de Comunión general. A las 9 a. m., exposición, Misa solemne, sermón, bendición y reserva.

En el Santuario de Nuestra Señora de la Regla, a las 9 a. m., Misa solemne y sermón por el R.P. Joaquín Santillana, S.J.

Esta función será presidida por Monseñor Pedro González Estrada, Arzobispo de Attalia. A las 5½ p. m., procesión pública por las calles de Regla.

En la Parroquia de San Hilarión, de Guanajay, la piadosa y tradicional función de los 21 Domingos en honor a San Hilarión.

Por la mañana, después de la Misa cantada de las 9 y durante la Misa de las once.

Por la noche, a las 8½.

En todos los templos, se conmemora la Dominica XVI después de Pentecostés con Misa cantada y homilía sobre el Evangelio de San Lucas, cap. XIV.-1-11: "Curación del hidrópico y parábola de los invitados a las bodas".

CULTO CATOLICO PARA MAÑANA

En la Parroquia del Carmen, solemne función al Santísimo Sacramento por el Jubileo Circular.

En San Francisco, solemne función en honor a las Llagas de Nuestro Padre San Francisco. A las 7½ a. m., Misa de Comunión general por Monseñor Pedro González Estrada, Arzobispo de Attalia. A las 9 a. m., Misa solemne y sermón por Monseñor Manuel Arteaga y Betancourt, Vicario General de la Archidiócesis de la Habana.

A las 7½ de la noche, exposición, estación, Santo Rosario, ejercicio del Quinario, bendición y reserva. El Quinario y la fiesta de las Llagas, la costea la Excma. Señora Condesa de Buenavista, Camarera de Nuestro Padre San Francisco en esta su advocación.

A la fiesta de las Llagas y Triduo que la sigue, quedan invitados los fieles y muy especialmente los Terciarios Franciscanos.

En las Iglesias de la Caridad y Jesús, María y José, solemne Misa a Santa Eduvigis.

DOMINICA XVI DESPUES DE PENTECOSTES

SANTO EVANGELIO. — (SAN LUCAS, XVI,—1-11).

TEXTO.—En aquel tiempo: Habiendo entrado Jesús a comer en casa de uno de los principales fariseos, en día de sábado, los que estaban allí presentes se fijaban en él, cuando se le apareció delante un hombre hidrópico. Y dirigiéndose Jesús a los doctores de la ley y a los fariseos, les dijo: ¿Es lícito curar en sábado? A estas palabras callaron ellos, y Jesús, cogiendo de la mano al hidrópico, lo curó y lo despidió. Y siguió diciéndoles: ¿Quién de vosotros, si su mula o buey se cae al pozo no se apresura a sacarlo, aún en el sábado? Y ellos no podían responderle palabra. Y notando que los convidados escogían los primeros puestos, les propuso esta parábola, diciendo: Cuando te conviden a bodas, no tomes el primer puesto, no sea que entre los convidados se halle alguno de más dignidad que tú; y llegando el que os ha invitado a los dos, te diga a tí: Cede tu sitio a ése; y entonces con sonrojo tengas que bajar hasta el último lugar. Sino por el contrario, cuando te inviten, ve y toma el último puesto, de suerte que el que os convida te tenga que decir: Amigo, vente más arriba; lo que será para tí un honor ante los demás convidados. Porque todo el que se ensalza, será humillado y el que se humilla será ensalzado.

REFLEXION.—Los fariseos, secta religiosa del pueblo israelita, gente pervertida que bajo las apariencias de santidad y celo de la ley ocultaban injusticia y maldad, llevaban hasta el exceso el cumplimiento del descanso del sábado. Se escandalizaron de que Jesús curase en sábado al infeliz de la mano seca (Mateo, XII, 10-14), y de que el paralítico llevase a cuestas su lecho que su Salvador le había mandado llevarse (Juan V, 10). Y así en otros casos.

Estas exageraciones, hijas de la hipocresía, Jesús las odiaba; porque El es la Verdad y la Sabiduría: y ni verdad ni santidad hay en la hipocresía. Y tanto odiaba el Maestro las vanas apariencias y de tal modo quiso grabar en nosotros el recto criterio que de propósito curaba a los enfermos en sábado y defendió a sus discípulos que en sábado habían tomado espigas y frotándolas entre las manos (Mat. XII, 1 y sig.).

¡Oh, la hipocresía! ¡Oh, el fariseísmo que se escandaliza de pequeñeces y se traga la iniquidad como blando manjar! Y de esta plaga infame está lleno el mundo; mientras más necesidades hay de caridad y de sinceridad, la irreligión y la piedad superficial difunden por doquiera una virtud de relumbrón, virtud hipócrita, que más que virtud es egoísmo y perfidia. Guardaos, hermanos míos del fariseísmo, tan adioso a Nuestro Señor. Amad la virtud, pero no andéis ostentando virtud, ni cacareando virtud, ni empeñados en aparecer hombres de virtud.

CHARLAS FEMENINAS

EXAMENES DE LICENCIATURA

(Una muchacha elegante y pizpireta aparece ante un tribunal compuesto por tres catedráticos graves, solemnes, pero muy bien peinados y muy limpios. Los tres visten pyjamas rosa, platino y verde pastel. El ambiente huele a "Fantasio".

El Presidente del Tribunal:—Señorita, vamos a empezar por hacerle algunas preguntas de historia. Tenga la bondad de decirnos durante qué época se perdió la receta de los buenos depilatorios clásicos.

La examinanda:—Durante la Edad Media.

El Presidente del Tribunal:—Muy bien. ¿Y en qué nos fundamos para sentar semejante afirmación?

La examinanda:—En... en... No me acuerdo en este momento.

El Presidente del Tribunal:—No se ponga nerviosa. Yo la ayudaré... Nos fundamos en que hubo un conde...

La examinanda:—¡Ay, sí!... En que hubo un conde de Barcelona que se llamaba Wifredo y por apodo el Velloso y es evidente que si hubiese conocido un buen depilatorio no hubiese querido pasar a la posteridad con este desagradable apodo.

El Presidente del Tribunal:—¡Divinamente! ¿Ve usted, señorita, como lo sabía? Otra cosa. ¿Qué prueba histórica podemos alegar para dejar probado que en el siglo XI no existía ningún específico eficaz contra a calvicie?

La examinanda:—La existencia de un soberano francés que ha pasado a la historia con el nombre de Carlos el Calvo...

El Presidente del Tribunal:—¡Muy bien! Bueno. Ahora mi compañero le hará alguna pregunta sobre ciencia cosmética.

El Catedrático:—Dígame la señorita examinanda qué cualidades han de reunir unos polvos para el cutis

La examinanda:—Han de ser adherentes...

El Catedrático:—¿Y qué más?

La examinanda:—Emolientes.

El Catedrático:—Explíquese en qué consiste esta cualidad.

La examinanda:—En la propiedad de suavizar la piel, quitándole el escozor, las grietas producidas por el contacto con la intemperie, las arrugas...

El Catedrático:—¿Debe admitirse el perfume en unos polvos de tocador higiénicamente perfectos?

La examinanda:—Sí, señor.

El Catedrático:—¿Sin condición alguna?

La examinanda:—A condición de que el perfume sea de tal composición química que no altere los polvos y perjudique el cutis al producir una reacción ácida...

El Catedrático:—Exacto. Vamos a la última pregunta. ¿Existen en el comercio algunos polvos que reunan plenamente las cualidades que acaba de enumerar la examinanda?

La examinanda:—Sin duda.

El Catedrático:—¿Sin duda? Andese con cuidado la examinanda a aceptar como artículo de fe las promesas de la propaganda... !No hay polvos de tocador perfectos!

El Presidente del Tribunal:—¡Nómbrelos!

La examinanda:—Perdone el Tribunal... Yo creo que sí...

La examinanda:—Los polvos "Orgia", de Myrurgia.

El Catedrático:—Habría que verlo...

La examinanda:—¡Yo lo he visto! Son los que yo uso... El Tribunal puede juzgar... Hace cuatro horas que no me he pasado la borla... Con la emoción del examen, me la olvidé en casa... (Los tres catedráticos se abalanzan y, con los codos sobre la mesa, contemplan el rostro mate y sonrosado de la examinanda. Los tres sonríen).

El Presidente del Tribunal:—Verdaderamente...

El Catedrático:—Verdaderamente...

El otro Catedrático:—Hay que rendirse a la evidencia... Esa naricilla es deliciosa.

El Presidente del Tribunal:—Señorita, una alumna que sabe tan bien las asignaturas teóricas y que además elige con tanto tino en la vida práctica, merece un sobresaliente de licenciatura. En nombre del Tribunal, la felicito efusivamente.

El Catedrático:—Ha dicho "Orgia" de Myrurgia, ¿no es eso? Déjemelo apuntar. Mi mujer me lo agradecerá.

MYRURGIA.

SI ES DISPEPTICO LIBRESE DE LA TENAZA CON QUE EL VERANO AMENAZA SU ESTOMAGO

Los calores excesivos entorpecen las funciones digestivas.

El que sufre de Dispepsia se siente peor e indispensablemente necesita ayudar a su régimen con algo que le facilite una buena Digestión.

La "PEPSINA Y RUIBARBO BOSQUE" está indicada en estos estados y produce inmejorables resultados en el tratamiento de la Dispepsia, Gastralgia, Digestiones lentas y difíciles, Neurastenia gástrica, Gases, Vómitos, etc., etc.

Se vende en todas las Boticas de la Isla.

LABORATORIO DEL DR. A. C. BOSQUE.

Tejadillo 36, Habana.

GRAMATICA DE LA Lengua Española

PUBLICADA POR LA REAL ACADEMIA ESPAÑOLA

Nueva edición, reformada

Acaba de ponerse a la venta la nueva edición, muy reformada, de la REAL ACADEMIA ESPAÑOLA, que contiene todas las últimas innovaciones introducidas muy especialmente en las partes que corresponden a ANALOGIA y SINTAXIS que han sufrido modificaciones muy importantes. Precio del ejemplar, encuadernado en pasta española, $3.75.

NUEVAS EDICIONES DE LAS OBRAS AGOTADAS DE VICENTE BLASCO IBAÑEZ

Debido a un autorización expresa de los herederos del insigne novelista, se han publicado OCHO nuevos tomos de sus obras, que no son inéditos, ni póstumos, sino que se trata de las primeras obras que produjo, que por motivos especiales habían estado agotadas desde hace más de veinte años. Todas ellas son de lo más interesante, pues es sabido que fué en sus principios cuando escribió las obras más notables y puede asegurarse que serán un éxito más que añadir a los ya conquistados. La lista es como siyue:

POR LA PATRIA. 1 tomo, en rústica.	$ 1.00
EL CONDE DE BASELGA. 1 tomo en rústica. .	1.00
EL PADRE CLAUDIO. 1 tomo en rústica. . . .	1.00
EL SR. AVELLANEDA. 1 tomo en rústica. . . .	1.00
EL CAPITAN ALVAREZ. 2 tomos rústica. . . .	2.00
LA SRA. DE QUIROS. 1 tomo rústica.	1.00
RICARDITO BASELGA. 1 tomo rústica.	1.00

ETERNA JUVENTUD

Ultima obra de Ellinor Glyn

No se trata de una novela, sino da una obra indispensable en todo hogar. Contiene reglas, consejos, recetas y ejercicios prácticos para adquirir la juventud perdida y conservarla. Dá fórmulas para eliminar grasas y corregir toda clase de defectos y arrugas y otros asuntos de interés para la mujer. La eminente novelista, ha querido dar a sus lectoras el secreto de la experiencia de su vida y esto es este su nuevo libro. Precio del ejemplar, encuadernado en tela, $1.00.

OTRAS NOVEDADES

GUERRA (JUAN CARLOS).— ESTUDIOS DE HERALDICA VASCA. Comprende Diccionario heráldico de la noble guipuzcoana, la heráldica de los Euskaldunas y las lecciones de Genealogía y Heráldica. San Sebastián, 1928. 1 gran tomo encuadernado en tela	5.00
SAGRADA BIBLIA. Nueva edición. Traducción del doctor D. FELIX TORRES AMAT. Edición económica, publicada con las debidas licencias. Madrid, 1928. 1 gran tomo en cuarto, con 2.400 páginas, encuadernado	4.00
MISAL COTIDIANO, por F. T. D. En latín y traducción en español. Barcelona. 1 tomo, encuadernado en lujo. . . .	4.00
LOS CLASICOS OLVIDADOS. Hermosa colección de obras de los mejores autores, que una vez agotadas, han permanecido sin editarse de nuevo. Ahora se emprende la reedición, esperando hacer un servicio al público de habla española.	
I y II. OBRAS ESCOGIDAS DE DON BARTOLOME J. GALLARDO. 2 tomos en pasta.	5.00
III.—ALVARO CUBILLO DE ARAGON. LAS MUÑECAS DE MARCELA Y EL SR. DE NOCHES BUENAS. 1 t., pasta	2.50
IV. OBRAS COMPLETAS DE JUAN ALVAREZ GATO. 1 tomo, en pasta	2.50
V. MARTINEZ DE CUELLAR. DESENGAÑO DEL HOMBRE EN EL TRIBUNAL DE LA FORTUNA Y CASA DE DESCONTENTOS. 1 tomo, en pasta	2.50

La Moderna Poesia

Obispo 135. Apartado 605. Teléfonos A.1171, 1172 y 1173. Habana.

CERVANTES

Galiano 62. Apartado 1115. Teléfono A.4958. Habana.

CANAS

El Agua de Colonia Lopez Caro, le brinda el medio más sencillo y eficaz de restituir al cabello su color primitivo, rubio, negro o castaño.

NO MANCHA

Extirpa la caspa en 5 días

USE Agua de Colonia López Caro

ELIXIR tónico ANTIFLEMATICO del Dr GUILLIÉ

Empleado, desde 1812, contra les enfermedades ocasionadas por la BILIS y las FLEMAS (Enfermedades del Higado, Estómago, Intestinos, Corazón, Fiebres, Paludismo, Congestiones, Reumatismos).

Exigir la firma Paul GAGE

PARIS, 32, Rue de Grenelle y en TODAS LAS FARMACIAS

TONICO FEMENINO

Irregularidades Cambio de Edad Várices, Hemorroides

APHLOÏNE TROUETTE-PERRET

15, Rue des Immeubles-Industriels, PARIS

Suscríbase al Diario de la Marina

¿No Hay Quién dé Màs?

GRAN REMATE DE PRENDAS PROCEDENTES DE CONTRATOS VENCIDOS, QUE SE EFECTUARA EL DIA 4 DE OCTUBRE, A LAS OCHO Y MEDIA DE LA MAÑANA. LLAMAMOS LA ATENCION A LOS CLIENTES QUE TENGAN CONTRATOS VENCIDOS, PASEN A RENOVARLOS.

"LA REGENTE"

NEPTUNO Y AMISTAD. TELEFONO A-4376.

MANUEL SANCHEZ

MONTE 333 ORTOPEDIGO ESPECIALISTA (POR DESTINO) TEL A-5537

Varios de los modelos de fajas que fabrica esta casa, para toda clase de operaciones y demás necesidades.

Piernas artificiales, muletas, bragueros, medias de goma y todos cuantos artículos abarque el giro, de lo mejor y más barato.

Contamos con expertas operarias para atención de señoras.

La seriedad de esta casa es conocida por la garantía de sus trabajos

Tengo un empleado especial para el servicio de Quintas, Clínicas y particulares en la Capital.

Se sirven órdenes al interior a Hospitales, Clínicas y particulares, por Express y Correos.

DIGESTION ASEGURADA de todos los alimentos

ELIXIR DU Dr MIALHE

Farmacia 8, rue Favart PARIS.

del Dr MIALHE professor en la Facultad de Medicina.

LAB-LACTO FERMENT MIALHE

DIGESTION Spécial de la LECHE

José Sarra Habana 41 Teniente Rey

M.E.C.D. 2016

POR FIN DE TEMPORADA

¡Grandes Rebajas!

SOMBRILLAS, ABANICOS, CARTERAS

De seda finísimas y de gran novedad, rebajadas a precios verdaderamente económicos.

No deje de verlas!

Japoneses de papel, rebajados a 40 c., $1.00, $1.25.....

De seda y con lindos paisajes, rebajados a 89 c., $1.00, $1.25...

Ofrecemos en carteras de señora un variadísimo surtido. Estilos muy originales, a 78 c., 98 c., $1.00 $1,89, $2.48... Todas valen más del doble.

ESTAS GRANDES REBAJAS REGIRAN POR POCOS DIAS

PROTEJA SUS INTERESES: VISITENOS ANTES DE HACER SUS COMPRAS!

Teléfono: A-7265 **CASA HARRIS** O'Reilly 106

PARA GOLOSINAS SALUDABLES:-:

LUCERNA

NEPTUNO 104
TELEF. M-2021

Vaseline
CHESEBROUGH
Marca de Fábrica
Mentolada

Refrescante y calma los dolores de cabeza
Produce pronto y grato alivio en los dolores neurálgicos etc.

Rehúsense los substitutos Búsquese el nombre de

CHESEBROUGH MFG. CO.
(CONSOLIDATED)
Nueva York Londres Montreal Moscow
De venta en todas las Boticas y Farmacias

Un choque.— En 10 de Octubre y Marianao chocó el omnibus 43007 de la empresa Omnibus de la Habana, que guiaba Fidel Sosa Alvarez, vecino de O y 23 Vedado con el tranvía 573 de Jesús del Monte San Juan de Dios, que guiaba el motorista 3118 Benigno Freire Montero sufriendo este último vehículo averías de escasa importancia.

MAÑANA SE EFECTUARA LA APERTURA DE CURSO ACADEMICO EN LAS VARIAS ESCUELAS PRIMARIAS SUPERIORES

Cerca de novecientas aspirantes se han presentado este año para ingresar en la Escuela Normal de Maestras de la Habana, lo que motiva el retraso en los exámenes

El acto de apertura de curso en las Escuelas Primarias Superiores se celebrará el día 17, a las nueve de la mañana, en el local de la Escuela Primaria Superior de Señoritas. San Indalecio 15, en Jesús del Monte, con el siguiente programa:

1.—Breves palabras por la doctora Angela Sala de López, directora de la Escuela Primaria Superior de Señoritas.

2.—Recitación de la poesía "Cómo se formó la Bandera Cubana", por el alumno Miguel Riera, de la Escuela Primaria Superior de Varones.

3.—Jota Aragonesa de Gottschalk, por la señorita Gisela López Mora.

4.—Recitación de la poesía "La Patria", por la señorita Hildelisa Pérez Sardiñas.

5.—Discurso por el doctor Pedro Hernández Massi, superintendente provincial.

6.—Recitación por la señorita Emma Piñeiro.

7.—Selección por la Banda Municipal.

8.—Jura de la Bandera por los alumnos.

9.—Himno Nacional.

10.—Desfile de los alumnos.

Se cita por este medio a las alumnas y alumnos de las Escuelas Primarias Superiores de la Habana para que concurran al local de la Escuela Primaria Superior de Señoritas las ocho de la mañana del día 17, donde se celebrará el acto de apertura de curso.

Los exámenes de Ingreso en la Normal de Maestras. — El considerable número de aspirantes que este año se ha presentado a examen de ingreso a la Escuela Normal para Maestras de esta capital (cerca de novecientas) ha dado lugar a que no se haya podido hacer todavía el horario de los mismos, pero podemos asegurar que el martes 18 comenzarán y la señora directora nos encarga que hagamos presente a las aspirantes que deben presentarse el mencionado día, a las ocho de la mañana, para comenzar los respectivos ejercicios.

Exámenes en el Instituto. — En la Secretaría del Instituto se nos ha informado que los exámenes de ingreso al curso preparatorio no han comenzado todavía, pero llamamos la atención de los interesados, pues éstos se efectuarán a partir del día 19, llamándose a los alumnos por la prensa en listas por orden alfabético.

La Matrícula para el nuevo curso. —Ha quedado abierta en el Instituto la matrícula para el nuevo curso y para dar facilidades a los interesados la Dirección del mencionado centro docente ha determinado que los alumnos que vayan a estudiar un año completo sin asignaturas de arrastre de cursos anteriores, puedan hacerlo desde mañana hasta el día 22 del actual. Los que matriculan cursos incompletos o sea asignaturas de un año con otras de arrastre lo harán del 23 al 30. Es indispensable la presentación de dos retratos, tamaño de carnet, con traje de uniforme.

LA REVISTA DEL DR. PRESNO

Hemos tenido el gusto de recibir, con la puntualidad acostumbrada, el último número de la Revista de Medicina y Cirugía que con tanta competencia dirige en nuestra ciudad nuestro distinguido amigo el ilustre cirujano Dr. José A. Presno y Bastiony.

En el sumario, desde luego dirigido de modo especial por su carácter técnico a los médicos y virtuosos del bisturí, figuran los siguientes trabajos que esclavizan la atención del lector:

J. A. Presno.—Equinococosis retro perotoneal.

A. J. Coro.— El metabolismo basal en los países tropicales (con dos grabados.)

F. Reig Pastor.— Contribución al tratamiento de la hipertensión arterial.

J. L. Dehogues.—Algunas consideraciones respecto a la conjutivitis

R. Machin.— Funiculitis consecutiva a la diatermia testicular.

R. Quero.— Fenómenos biotrópicis y tóxicos producidos en un sifilítico por el neo-salvarsán.

A. G. Domínguez.— Tumor del ovario, reproducción y curación.

N. Puente Duany.— Apendicitis crónica verdadera.

J. C. Pineda. — Ceco-apendicitis, con invaginación del colon ascendente en el transverso, por membranas de Jackson.

J. A. Presno.—Sir Berkeley Moinihan (con un retrato).

Sociedad Cuba de Dermatología y Sifilografía.

Mucho éxito deseamos a la publicación científica que durante treinta y tres años ha sido el vocero de los progresos eminentes de la medicina en Cuba.

Pisó una puntilla.— Irmino Castro Izquierdo vigilante de la Policía Nacional y vecino de Atarés 35, fué asistido en el centro de socorros de una herida incisa en la región plantar izquierda que sufrió en su domicilio al pisar casualmente con el pié descalzo una tabla que tenía una puntilla saliente.

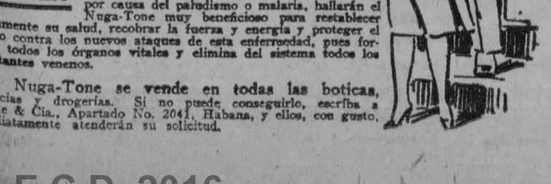

Los aparatos del Quiropedista Téllez se envían por correo a todas partes de la República y al extranjero.

GRAN TALLER DE MODISTA

"EL GRAN ORIENTE"

De José Landa, Máximo Gómez 406, Teléfono A-4019.—Unico en la Habana. Precios por tarifa; 20 expertas modistas. Especialidad en uniformes de todas clases y trajes de boda.

Tarifa A. Precios de hechura

1. En toda tela que no sea de seda . . . . . $ 0.30
2. Telas de seda regular . . " 1.50
3. Tela de seda buena . . . " 2.50

Esta tarifa es comprando la tela en la misma casa.

Tarifa B. Precios de hechura

1. En toda tela que no sea de seda . . . . . $ 1.20
2. Tela de seda regular . . " 3.00
3. Tela de seda buena . . . " 3.00

Esta tarifa es trayendo usted la tela.

Garantía absoluta. Monte 406. Habana. Entrega a las 24 horas.—Corte francés y americano. Veinte figurinespara que usted escoja su modelo.

Los que se Sientan(Así,) Deberán Tomar Nuga-Tone y se Sentirán(Así)

¿Ha abusado Ud. de su fuerza y energía? ¿Ha trabajado en exceso? ¿Ha usado en exceso su energía nerviosa y se siente desgastado? ¿Siente que sus fuerzas vistales están débiles y entorpecidas? ¿Se siente cansado, maltrecho y enfermoso al levantarse por la mañana? ¿Ha rebajado su peso, se siente Ud. débil y achacoso?

Millones de personas de todas partes del mundo, hombres y mujeres, que no disfrutaban de buena salud, y carecían de todo vigor, energía y vitalidad, hallaron en el Nuga-Tone justamente lo que necesitaban para restaurar nuevamente su salud. El Nuga-Tone les dió salud, más fuerza y energía y mayor resistencia.

Si Ud. no se siente tan fuerte como debiera, o si le falta vigor y energía debido al debilitamiento y desgaste general, ensáye el Nuga-Tone, y convenzase por su propia experiencia de sus maravillosas propiedades. Es excelente para la inapetencia, mala digestión, gases e hinchamiento del estómago e intestinos, hígado entorpecido, irritaciones de los riñones y vejiga, pérdida del sueño y dolencias similares.

Estreñimiento Lengua sucia, mal gusto en la boca, dolores de cabeza, desvanecimientos, biliosidad y síntomas similares se deben al estreñimiento, en el tratamiento del cual el Nuga-Tone es efectivo, pues limpia los intestinos de todas las materias acumuladas, causantes de muchas enfermedades, y tonifica y fortalece los órganos digestivos haciendo así desaparecer esta peligrosa enfermedad.

Paludismo Todos los que estén sufriendo por causa del paludismo o malaria, hallarán el Nuga-Tone muy beneficioso para restablecer nuevamente su salud, recobrar la fuerza y energía y proteger el cuerpo contra los nuevos ataques de esta enfermedad, pues fortalece todos los órganos vitales y elimina del sistema todos los debilitantes venenos.

El Nuga-Tone se vende en todas las boticas, farmacias y droguerías. Si no puede conseguirlo, escriba a Duarte & Cía., Apartado No. 2041, Habana, y ellos, con gusto, inmediatamente atenderán su solicitud.

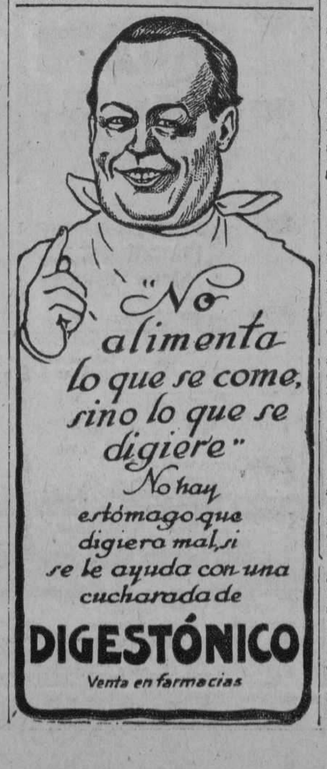

HABANERAS

Viene de la página CINCO

FIESTA DE LA RAZA

FESTIVAL DE LA ASOCIACION DE LA PRENSA

Un magno acontecimiento.

El día 12 de Octubre.

Bajo los auspicios de la Asociación de la Prensa de Cuba y patrocinado por las Sociedades Españolas se está preparando un grandioso festival que habrá de dejar memoria inolvidable.

Fiesta de gran resonancia y de hermosa confraternidad.

Se aprovecha para celebrarla la fecha, ya consagrada como fiesta nacional, del 12 de Octubre.

La del descubrimiento de América.

Sociedades regionales y clubs de recreo han brindado entusiastas su cooperación a la Asociación de la Prensa de Cuba, rivalizando, en la más bella emulación, para que el concurso de cada uno de ellos sea el más valioso, y el de mayor lucimiento.

Será un día inolvidable.

Por muchos conceptos.

Lazos de verdadera fraternidad sabrán unirse en este acontecimiento de regocijo por lo que significa en la historia de las Américas la fecha de su descubrimiento, a los que viven unidos, por el idioma, y por la raza, en esta República floreciente.

Será, a no dudarlo, un día de legítimo orgullo, para quien es el iniciador y alma de esta fiesta.

El doctor Rafael María Angulo. Que preside la Asociación de la Prensa.

EN LA IGLESIA DEL CARMEN

Una boda mañana.

De grandes simpatías.

Son los contrayentes la señorita Aurora María Dalmau y Loredo, una señorita muy gentil y muy bonita y el señor José Morán y Morán, un joven muy correcto y caballeroso.

Se casarán en la Iglesia del Carmen.

Por la noche.

NOTABLE OPERACION

Sor María de la Cruz.

Religiosa muy querida.

Pertenece a la Comunidad de las Dominicas Francesas que dirigen el Plantel de Educación tan brillante del Vedado.

Durante el proceso de una grave fiebre tifoidea se le presentó un ataque agudísimo de apendicitis.

Complicación temible.

En condiciones desesperadas fué operada por el eminente cirujano doctor Manuel Costales Latatú, que fué designado para realizar tan riesgada intervención quirúrgica en junta de médicos presidida por el doctor Enrique Saladrigas, ilustre Profesor de Clínica Médica de la Universidad.

Ha sido dada ya de alta.

¡¡Mi felicitación!!

(Continúa en la Pág. NUEVE)

ADORNOS

Incontables son los artículos que para adorno del hogar podemos sugerirle del grandioso surtido que encierran nuestros grandes salones de exposición. Mueblecitos de fantasía, lámparas de colgar, de pie, de sobremesa, cuadros, figuras, tapices, relojes de pared, de pie, de sobremesa, jarrones, cristales, porcelanas, etc. etc. Todo del más exquisito gusto y novedad.

La Casa de Quintana
LA CASA DE LOS REGALOS

Una Nueva Remesa

DE VESTIDOS DE ENTRE TIEMPO Y SOMBREROS, PROPIOS PARA VIAJE; NOS ACABA DE LLEGAR.

Mlle. Cumont

Prado 88 y 96

ATRAVIESAN UNA SITUACION MUY CRITICA LAS FABRICAS QUE HACEN BOBINAS DE PAPEL PARA CIGARROS

Motiva esta crisis el hecho de que en el vigente arancel de aduanas no se ha previsto el caso de dicha industria, llamada a desaparecer si no se toman adecuadas medidas

Insertamos a contiuación el escrito que en el día de ayer fué remitido al señor Secretario de Hacienda por la Asociación Nacional de Industriales de Cuba.

"La Habana, Septiembre 15. 1928.

Sr. Dr. Santiago Gutiérrez de Celis.
Secretario de Hacienda.
Ciudad.
Señor:

Las fábricas que se dedican a la elaboración de bobinas de papel para cigarrillos, se encuentran atravesando una situación muy difícil, debido a que en el actual Arancel de Aduanas no se ha previsto el caso de dicha industria, en la cual libran el sustento un gran número de obreros de ambos sexos.

De tal modo es esto así, que una Comisión de obreros, en la que figuraba un número de mujeres cubanas, dedicados a esta clase de labores nos ha visitado recientemente, para demandar del que suscribe su concurso a fin de que se corrigiera tal estado de cosas, por los medios que estimáramos convenientes y necesarios.

Con tal motivo esta Secretaría se dirigió a su asociado señor Félix Araluce, industrial establecido en esta ciudad, calle de Salud número 55, a fin de conocer, en detalle, la petición que le fuera formulada por los obreros cubanos.

Dicho señor Araluce nos informa que su industria está llamada a desaparecer, pues la materia prima y el artículo elaborado tributan por igual de acuerdo con la partida 155-G del nuevo Arancel de Aduanas, ello es: el 50 por ciento de su valor.

En Cuba no se produce el papel para cigarrillos, y es por ello indispensable su importación.

Esta importación se realiza en rollos continuos de 5 centímetros de anch opor 5,000 metros de largo, transformándose en bobinas de un ancho que varía según las necesidades, desde 27 a 344 milímetros por 1,500 metros de largo.

Entienden los fabricantes, y los obreros, y con ellos, nosotros, que debiera de existir una tarifa compensadora para proteger el trabajo que en Cuba se realiza, gravando en pequeña proporción la materia prima y aumentando el tipo del gravamen en un 30 por ciento sobre el producto listo para su consumo, con lo cual tendrían margen para su preparación en Cuba.

También nos permitimos recomendar que el adeudo ad-valorem debiera ser cambiado por derecho específico, en lo cual seguimos una política de esa Comisión Técnica Arancelaria.

Según nuestra opinión, pudiera establecerse el adeudo en la forma siguiente:

Papel para cigarros, en rollos contínuos de 45 centímetros de ancho por 5,000 metros de largo. Un kilo: $0.50, $0,25, 20 por ciento, $0.20.

Papel para cigarros en bobinas de 27 a 34 milímetros de ancho, por 1,500 metros de largo. Un kilo: $0.76 $0.38 20 por ciento $0.3040.

En su defecto, de querer mantenerse el adeudo ad-valorem, tal y como existe en la actualidad, pudiera establecerse la misma diferenciación que anotamos anteriormente, con los siguientes adeudos:

Primera: 70 por ciento, 35 por ciento 20 por ciento, 28 por ciento.

Segunda: 100 por ciento, 50 por ciento, 40 por ciento.

Con gracias por la buena atención que preste a este asunto, cortesía que no dudamos merecer de usted, y quedamos,

Atentamente,

A. O. Ceberio.
Secretario General.

Un resbalón.— En el centro de socorros de Jesús del Monte fué asistida de lesiones leves, Carmen Pérez López, vecina de Herrera letra D., las que se produjo al caerse casualmente al pavimento en su domicilio.

Escándalo por embriaguez.— El vigilante 1737 arrestó a Daniel Abilleira Blanco vecino de Aranguren 4 porque en completo estado de embriaguez alcohólica formó un gran escándalo en la bodega sita en 27 y 26 reparto Kohly.

LA CASA GRANDE

FUNDADA EN 1887 GALIANO Y SAN RAFAEL CENTRAL PRIVADA M-9980 AL M-9989

PARA ADELGAZAR

Usted puede mantenerse esbelta, reduciendo la grasa superflua tan perjudicial a la salud, tomando el famoso

TE MEJICANO

Elimina en corto tiempo la grasa sin que tenga usted que someterse a régimen alguno.

Es muy agradable al paladar, tanto como el mejor de los tés.

Si usted es gruesa, comience mañana mismo a tomarlo. No olvide que la GORDURA la expone a INFINIDAD DE ENFERMEDADES GRAVES.

OFERTA ESPECIAL

En vista de la enorme demanda adquirida por este producto, LA CASA GRANDE acaba de hacer un nuevo y ventajoso contrato con su fabricante, pudiendo ahora venderlo más barato. Actualmente sólo vale cada caja $1.50.

Depósitos: Sarrá, Johnson, Taquechel y Murillo. De venta en todas las buenas farmacias de la República.

Agentes Exclusivos LA CASA GRANDE.

Mata Cucarachas - E - Z - KILL

(Se pronuncia I - SI - KIL)

También mata los mosquitos y otros insectos.

Habíamos pensado vender este líquido insecticida sólo durante la semana de uno y dos pesos, pero ha sido tal su aceptación que las señoras que llevaron una latica como ensayo han venido a comprar más.

Por lo tanto, lo seguiremos vendiendo regularmente.

El precio es según el tamaño. Tenemos latas desde 25 centavos en adelante. Lo enviamos al interior, agregando al precio los gastos de franqueo.

Por el mismo artículo La Casa Grande le cobra menos

Con solo $5.00 será suya

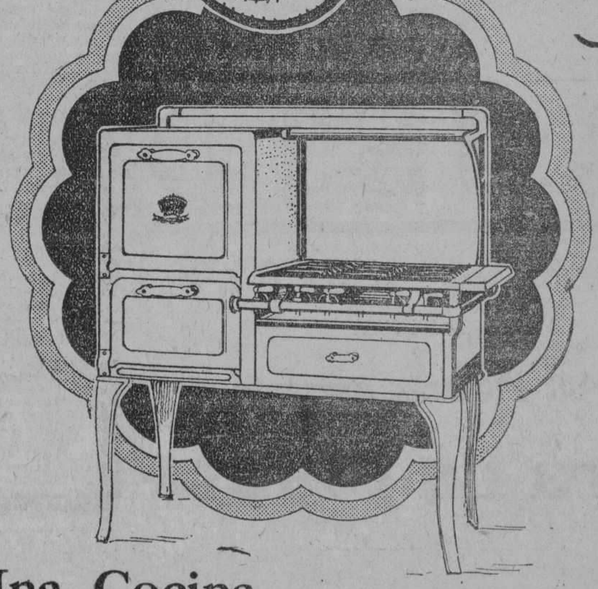

Una Cocina GARLAND

Economía máxima en el consumo de gas.

Consúltenos sobre instalación de sus aparatos de gas

Cía. Cubana de Electricidad

Ave. de Italia y J. C. Zenea - Galiano y Neptuno - | Departamento Comercial | Teléfono: M-6914 Habana

Mosaicos de $40 en Adelante

en la

Fábrica de Mosaicos "LA CUBANA", S. A.

SAN FELIPE Y ENSENADA. TELEFONO I-1033. CABLE: "HIDRAULICA"

M.E.C.D. 2016

TEATRO "PRADO"

Positivamente la mejor matinée de la Habana, de 1 1|2 a 5
Revista METRO No. 50

Los Niños Peligrosos: CAMPEON DE PUÑETAZO
Runmine Wild y Mary Brand: LOCO DE ATAR
Rex Billen: ROMANCE DEL OESTE

PRESENTACION DE LA GRAN BAILARINA

Amparito Medina

DE LA APLAUDIDA COUPLETISTA

Medina Celi

y del gran CLOWN MUSICAL, MANOLIN

LOS DIEZ MANDAMIENTOS

Por LEATRICE JOY y ROD LA ROCQUE
LUNETA, 40 CENTAVOS NIÑOS, 20 CTS.

TANDAS DE 5 Y CUARTO

ESTRENO EN CUBA DE LA PRODUCCION FIRST NATIONAL titulada

"La Dama Errante"

Despedida de la ESTRELLA del baile español

Amparito Medina

y de la coupletista internacional MEDINA CELI

LUNETA, 50 CENTAVOS PREFERENCIA, 60 CENTAVOS

Luneta 20 c. Tanda de las 8: UNA REVISTA Y UNA COMEDIA Runmine Wild y Mary Brand, EL LOCO DE ATAR **Pref. 30 c.**

TEATRO

¿Qué me Dices, Jesús?

Mientras charlábamos ayer por la tarde, en el despacho del Director del "Excelsior", con ese ironista inadjetivable que se llama Manuel Aznar, el autor de la mejor descripción que conocemos de la tierra de Santa Teresa de Jesús, con Pedro González Blanco, comentador de Nietzsche y traductor de Eca de Queiroz, alto en el pensamiento y cálido en la expresión, y con Gustavo Robreño, el gran humorista cubano, encontramos sobre una mesa, el último artículo de nuestro querido y admirado compañero Jesús J. López, que se titula **"Vamos a ver, Goldarás".**

Realmente nos llamó la atención que el ingenioso y fecundo escritor quisiera ver algo con nosotros, porque no lo vemos jamás en ningún espectáculo. Antes iba al teatro, porque escribía comedias, operetas y zarzuelas; pero hace tiempo que sólo lo encontramos en esas comidas rotarias a las que no falta jamás el doctor Antiga para que los comensales no se extralimiten y se ajusten a la dosis homeopática.

Empieza Jesús diciendo que se rascaba la cabeza, que tenía los nervios excitadísimos, que le atormentaba una grave preocupación y que el corazón se le llenaba de melancolía ante una nota en que contestábamos a una afirmación del crítico de "El Mundo", nuestro querido amigo Arturo R. de Carricarte.

¿A qué podemos atribuir nosotros esto? ¿Al calor; ¿A la presión atmosférica? ¿A alguna ráfaga del ciclón? No es posible que pensemos en los trastornos de los dispépticos, porque estando en relación con el doctor Antiga, es inverosímil que nuestro querido compañero padezca de alteraciones en ese sector de su organismo.

Simplemente, lectores, lo que ha ocurrido es que el ilustre humorista no lee "El Mundo" (así lo confiesa cuando dice: "No sé qué habrá dicho el insigne crítico de "El Mundo"), y lee con mala intención el DIARIO DE LA MARINA, o lo lee con peores pulgas, porque la confusión en que nos ha envuelto, no es ni siquiera explicable.

Escribimos: "Somos nosotros más optimistas (que Carricarte) y creemos (como creía Castelar)—esto no es lo principal—que ningún esfuerzo por el progreso universal se pierde, y que así como él (este él se refiere exclusivamente a Carricarte) consagrado por las gloriosas plumas de Ricardo del Monte y de Manuel Curros Enríquez es un valor permanente, etc. De esto tan sencillo, tan claro y tan fácil, nació la confusión que ha llevado a Jesús J. López casi a afirmar que escribimos en geroglífico y que somos vanguardistas y que no puede entendernos bien y que tiene que rascarse la cabeza. ¡Por Dios, Jesús! Todo por una incidental. Entonces si leyeras a Don Emilio, que era el Ford, el Morgan, de las incidentales, le acababas con todos los discursos, el de Grande es el Dios del Sinaí incluso, y con la Historia de Europa.

¡Jesús! Me tratas muy mal;
me echas encima la Habana.
¡"Considera, alma cristiana".
lo que es una incidental!

EN EL REGINA

Eliseo Grenet ha contratado para mejorar la Compañía que actúa en el teatro Regina, varios elementos valiosísimos que han de producir excelente impresión.

Hoy se representará nuevamente "Niña Rita", que ha sido muy aplaudida por la numerosa concurrencia.

Esperamos ver las obras que se preparan y el conjunto que se está formando, para opinar sobre el espectáculo.

LECUONA

En fecha muy próxima ya, ofrecerá Ernesto Lecuona un gran concierto con las últimas producciones suyas y el programa que presentó al público de París.

La audición que Lecuona ha de darnos obtendrá, sin duda, un gran succés musical.

LA ORQUESTA SINFONICA

Hoy, a las diez de la mañana, se efectuará el gran concierto que la Orquesta Sinfónica ha organizado en honor de Julián Carirllo, el inventor del Sonido 13. Tocará Pepito Echániz.

José LOPEZ GOLDARAS.

CONFERENCIAS DE ARGÜELLO POR EL RADIO

Serán trasmitidas por la Estación radiotelefónica 2-XX. Se hará el anuncio oportunamente

Las conferencias de Santiago Argüello en la Asociación de Reporters, serán anunciadas por medio de la Estación Radio-Telefónica 2-XX, del Reparto "Buen Retiro", propiedad del señor Antonio Ginard, la cual trasmite en uno honda de 225 metros

El mencionado anuncio se hará durante los conciertos de los jueves, de 5 a 7 p. m., y de los domingos, de una y media a tres p. m. En esta forma, también se tendrá al corriente a los asociados del Centro Cultural José Martí, de los temas sobre los que disertará sucesivamente el doctor Argüello.

LOS MEXICANOS EN EXCURSION A SAN FRANCISCO

Celebrarán hoy con una alegre fiesta típica el aniversario de su independencia

Hoy domingo se llevará a cabo la gran excursión que con tanto acierto y entusiasmo ha venido preparando la Comisión de Recreo del Centro Mexicano, a fin de celebrar dignamente el glorioso aniversario de la independencia de la heroica nación hermana.

A la una en punto de la tarde saldrán los excursionistas en los hermosos ómnibus de la Habana, que antes de esa hora estarán situados en los alrededores del Palacio del Centro Asturiano, por San José.

No habiendo sido posible atender a todas las solicitudes de billetes que anoche se hicieron en el Centro Mexicano, debido a que dichas solicitudes sobrepasaron a los cálculos hechos, la Comisión de Recreo, que con tanto acierto preside el chaparrito Gilberto Barrios, eficazmente secundado por los mariscales Almeida, Gómez, Sillero y Cárdenas, consiguió que la empresa de dichos ómnibus situara cuatro carros más de los seis contratados, pues ha sido enorme la demanda de tickets para esta magnífica excursión.

En consecuencia, hoy, en el salón de espera que la compañía de ómnibus tiene en el Palacio de los Astures, se expenderán los boletos que para esa fiesta se soliciten, a fin de que todos los simpatizadores de los aztecas puedan disfrutar de fiesta campestre tan simpática.

Muchas y lindas muchachas vestidas de "chinas poblanas", servirán el típico mole, las enchiladas, chalupas, taquitos, tamalitos, etc., en los bonitos kioscos que con tal fin han sido habilitados.

El formidable "Sexteto Boloña" y el espléndido jazz band "The Happies", serán los ejecutantes del estupendo programa bailable que ha sido preparado.

Esta fiesta ha de dejar un gratísimo recuerdo en la mente de todos cuantos asistan a ella.

Hoy CAMPOAMOR Hoy

Estupenda Matinee

DE UNA Y MEDIA A CINCO

JOHN GILBERT, GRETA GARBO, DOLORES DEL RIO, MARIA JACOBINI

Panorámico FOX la cómica EL CAZADOR CAZADO

EL DEMONIO y LA CARNE

de JOHN GILBERT y GRETA GARBO

LA VIRGEN DEL AMAZONAS

DE DOLORES DEL RIO

PRESENTACION DE LA PAREJA DE BAILES

GUERRERO

El Carnaval de Venecia

LA REGIA CINTA DE MARIA JACOBINI

PRECIO DE LA MATINEE

LUNETA, 40 CTS. BUTACA, 30 CTS. MENORES, 20 CTS.

5 y cuarto EN TANDAS ELEGANTES 9 y media

Panorámica FOX; la cómica EL CAZADOR CAZADO
Ultimas exhibiciones de la interesante película de Dolores del Río

LA VIRGEN DEL AMAZONAS

y presentación de la pareja de bailes

GUERRERO

LUNETA, 50 CENTAVOS TERTULIA, 20 CTS.

Mañana, debut de la Trouppe Guerrero, que actua en el SUMMER CASINO

GACETILLAS

ENCANTO

Una extraordinaria matinée es la que se celebra hoy en el Teatro Encanto.

Pasarán por la pantalla cintas tan interesantes como El Navegante, supercomedia de los Artistas Unidos, interpretada por Buster Keaton; El Enemigo, por Lilliam Gish y Ralph Forbes; y MARIA ROSA, por Joan Crawford; y una revista y una comedia.

No puede contener más alicientes, como se ve, esta función diurna.

En los turnos elegantes de cinco y treinta y nueve y cuarenta y cinco, pasará por la pantalla Los Antros del Crimen, superproducción de la Metro Goldwyn Mayer, interpretada por Lon Chaney, Betty Compson y Marceline Day.

En el turno especial de las ocho y treinta, El Tunante Encantador, por John Barrymore .

Mañana es el día señalado para el estreno de la superproducción cinematográfica, El Hermoso Espadachín, cinta de la Paramount, que es una contestación a "Beau Geste", la cinta interpretada por Ronald Colman, que tanto llamó la atención de los amantes del teatro del silencio.

"Beau Sabreur" es un triunfo interpretativo de Gary Cooper, Noah Beery y Evelyn Brent.

Por ahí viene el estreno de Los Cosacos, cinta de etro Goldwyn Mayer, creación de Renée Adorée y John Gilbert.

1780. S-16.

TRIANON

Hoy domingo, en la matinée del Cine Trianon, que empieza a la 1.30, se exhiben las siguientes películas: la comedia titulada Siempre Tarde, El Rancho de los Valientes, por Ken Maynard; Rod La Rocque en El Argentino; Laura La Plante, en Música Celestial; la comedia titulada Flirteando en el Cine; y Douglas Mac Lean en ¿Leoncitos a mí?

A las ocho y cuarenta y cinco: ¿Leoncitos a Mí? por Douglas Mac Lean.

En las tandas elegantes de cinco y cuarenta y cinco y nueve y cuarenta y cinco se exhibe la divertidísima comedia Metro, la cual tiene por intérprete a la encantadora Marion Davies, secundada por Lawrence Gray, titulada La Que Paga el Pato.

Mañana lunes, en los turnos preferidos de cinco y cuarenta y cinco y nueve y cuarenta y cinco se exhibe la maravillosa superproducción de la Fox interpretada por Janet Gaynor y George O'Brien, titulada AMANECER.

El martes, en las tandas elegantes de cinco y cuarenta y cinco y nueve y cuarenta y cinco se exhibe la monumental producción interpretada por Mrs. Wallace Reid, secundada por Gladys Brockwell, titulada Madres Modernas.

1824. S-16.

IMPERIO

Un buen programa es el que presenta para sus funciones de hoy este acreditado cine, con el aliciente de que han sido rebajados los precios, pues la matinée y la tanda corrida costará solamente 20 cts. a las damas y 30 los caballeros. La tanda de las 5 costará 20 centavos y la función corrida de la noche, 20 cts. damas y 30 centavos los caballeros.

Las películas que serán exhibidas se titulan La Cumbre del Mundo, por Ana Q. Nilson; Don Q el Hijo del Zorro, por Douglas Fairbanks; Los Lobos Grises del Mar, por Dorothy Mackail y Lowell Sherman; y la grandiosa producción de argumento interesante titulada VARIEDAD, por Lya de Putti y Emil Jannings.

Mañana: El Capitán Salvación, por Lars Hansen y Paulina Starke; Demasiados Besos, por Richard Dix; y Lo Que Las Mujeres Usan, por Evelyn Brent.

VERDUN

El programa que para hoy domingo nos anuncia el cartel de este cómodo y simpático cine es de lo más atrayente y sugestivo. Este cine se encuentra al aire libre. Basta con eso para pensar que tiene que haber mucho fresco en la sala de proyecciones.

La matinée comenzará a la una y media y terminará a las seis, exhibiendo una Revista Nº 78; El Joven del Radio, comedia Imperial; Viviendo del Cuento, por Madge Bellamy; El Hijo del Botero, por Buster Keaton; El Secreto de la Czarina, por Olga Blachanova, producción en colores; y finalmente AMANECER, por George O'Brien.

Luneta, damas 20 cts. caballeros 30.

Por la noche el mismo programa, costando la función corrida damas 30 centavos y caballeros 40 cts.

Mañana: Flaquezas Humanas, por Conrad Veidt; y Los Pecados de Sara, por Gloria Swanson.

1821. S-16.

RIALTO

Grandiosa matinée la de hoy en Rialto

Soberbia es por todos conceptos la grandiosa matinée que de 1 a 5 se dará en Rialto. Un programa escogido, exhibiéndose además de varias cintas cómicas, la última cinta de Tom Mix, El Jinete de los Llanos; la cinta por Dolores del Río, VENDIDA; y la interesante cinta por Bessie Love, Por Mal Camino; PASIONARIAS, la maravillosa cinta que con tanto éxito se está exhibiendo estos días, se dará por última vez en las tandas elegantes de 5.30 y 9.45, presentándose con una gran orquesta que ejecutará la adaptación especial de la obra, y el barítono Galindo se hará cargo de toda la parte cantable de tan hermosa producción cinematográfica. En la función de 7.30 a 9.30 se proyectarán cintas cómicas, El Jinete de los Llanos y la preciosa cinta por Besie Love, Por Mal Camino

Mañana: El Hombre que Rie.

1825. S-16.

LARA

Prado y Virtudes **Telf. M-2822**

Muy atractivo resulta el programa combinado para hoy en este concurrido cine.

En la matinée que comienza a la una se exhibirán las siguientes producciones:

AMANECER, por Janet Gaynor y George O'Brien.

Noches de Broadway, por Lois Moran.

La Chica Alegre, por Olive Borden.

Luneta, mayores 30 cts. y niños 20 centavos.

Po rla noche, el mismo programa de la matinée.

Mañana: El Hombre que Rie, por Conrad Veid y Mary Philbin; y Medias de Seda.

1832. S-16.

TEATRO PRADO

Positivamente Prado ofrece la matinée infantil más grande la Habana, figurando entre las películas la graciosa comedia de los Niños Peligrosos, titulada Campeón del Puñetazo; la producción Paramount, Loco de Atar, por Runming Elid y Bary Brand la cinta Fox, Romance del Oeste, por Red Will; se presentará el celebrado Clown musical Manolín con sus 16 instrumentos, y la reina del baile español, Amparito Medina y la coupletista Medina Celi y Leatrice Joy y Rod La Rocque en Los Diez Mandamientos; costando la luneta 40 cts. mayores y los niños 20 cts.

En las tandas elegantes de cinco y cuarto y nueve y media dos nuevas exhibiciones de la producción de la First National titulada La Dama Errante, por Lewis Stone, en las mismas tandas se exhibirá una interesante revista y comedia.

Antes de la película, despedida de la celebrada bailarina española Amparito Medina, la cancionetista Medina Celi y del tenor Medrano, con nuevas canciones.

En la tanda de las ocho, Revista y comedia y la producción Paramount Loco de Atar.

Mañana: La Que Paga el Pato, por Marion Davies.

1830. S-16.

Suscríbase al Diario de la Marina

GACETILLAS

NEPTUNO

Hoy: grandiosa matinée en Neptuno

El programa de la matinée de Neptuno es el siguiente: El Carnaval de Venecia, por María Jacobini; Don Q el Hijo del Zorro, copia nueva, por Douglas Fairbanks; Una Pareja de Robinsones, por Mary Astor y Lloyd Hughes y la comedia El Perro Dinamita, por All Johnson. Luneta, 40 centavos y los niños 20 centavos.

En las tandas elegantes de cinco y media y nueve y cuarenta y cinco se repite Una Pareja de Robinsones, por Mary Astor y Lloyd Hughes. Luneta, 40 centavos.

En la tanda inicial de las ocho y cuarenta y cinco se proyectará El Carnaval de Venecia, por María Jacobini.

Mañana: AMANECER y La Embusatera, por Pola Negri.

El martes, a las 9.45: grandiosa función en la que toma parte el Batacián Universitario, presentado por Modesto Morales. Habrán caricaturas por Arroyito; cuentos por Juanito Comdon; bailes americanos por Silvio Parra y competencia de canciones entre el Trío Garnica Ascencio y el Trío Matacristianos. Luneta, 40 centavos.

1819. S-16.

WILSON

El cinema predilecto de las familias por sus comodidades y magnífica ventilación, que permite en esta época del año, disfrutar de una temperatura invernal en la sala de espectáculos.

Para hoy, colosal programa con una, estupenda matinée de 1 a 5, proyectándose las filmas El Hijo del Botero, en 8 actos, por Buster Keaton; AMANECER, en 10 actos, por Janet Gaynor y George O'Brien; El Jinete de los Llanos, sensacional film en 8 actos, por Tom Mix; y la comedia por los Niños Peligrosos, Una Partida de Punta Pié. Precios, niños 20 cts. y mayores 30 cts.

En tandas elegantes de 5.45 y 9.45, comedias, revistas, y el estreno de la joya suprema por Janet Gaynor y George O'Brien, titulada AMANECER.

UNIVERSAL

Para hoy domingo, el ventilado y cómodo salón de las mil lunetas de Egido y Monte nos ofrece un grandioso programa.

Estreno de la Revista Nº 49.

Las graciosas comedias en 2 actos cada una, tituladas El Niño Perdido y El Soldado de Mantequilla.

El episodio 2o de La Isla de los Duendes.

La regia producción del Oeste en 6 actos, por Buck Jones, titulada El Pacto Sublime.

Y la producción en 8 actos por el malogrado actor Rodolfo Valentino, titulada El Aguila.

Los precios para la matinée son de 20 centavos los caballeros y 10 las damas y los niños; por la noche 20 centavos todos.

Mañana: Mi Amigo de la India; El Mago de las Curvas; y los episodios de la serie.

1901. S-16.

CUBA

Sugestivo y por demás atrayente es el programa seleccionado por la empresa de este simpático y bien ventilado cine que es el preferido por las familias por la moralidad del espectáculo.

La matinée empezará a la una en punto y se iniciará con una revista y una comedia, titulada El Joven del Radio; la cinta de mucha risa y gran éxito, por Buster Keaton, titulada El Hijo del Botero; la magna superproducción por María Jacobini, El Carnaval de Venecia; y la delicosa supercomedia por Marion Davies, que lleva por título La Que Paga el Pato.

La tanda elegante de las cinco se cubrirá con La Que Paga el Pato y El Carnaval de Venecia.

Por la noche, a las ocho y cuarto en función corrida, todo el programa combinado.

1830. S-16.

Teatro "WILSON"

BELASCOAIN Y SAN RAFAEL
TELEFONO U-5865

Cinema "Inglaterra"

SAN RAFAEL Y CONSULADO
TELEFONO M-7069

HOY, DOMINGO 16 HOY

Monumental programa de atracción Janet Gaynor y George O'Brien, en la joya suprema,

AMANECER

Buster Keaton, en la estupenda comedia joya,

EL HIJO DEL BOTERO

Tom Mix, en la sensacional producción,

EL JINETE DE LOS LLANOS

Los niños peligrosos, en la colosal comedia,

UNA PARTIDA DE PUNTA PIE

Mañana, lunes, en WILSON
Clara Bow, y Billie Dove, en la super films,

LAS DULZURAS DEL DIVORCIO

Mañana, en INGLATERRA
Mrs. Wallace Reid, en la super-producción

MADRES MODERNAS

MARTES 18

EL HOMBRE QUE RIE

de Víctor Hugo

INGLATERRA

Gran temporada de verano a base de precios populares.

Ventilación especial que permite disfrutar de temperatura invernal en la sala de espectáculos en esta época del año.

Para hoy, monumental programa comenzando con una matinée monstruo de 1 a 5 proyectándose las films AMANECER, joya suprema de la Fox, en 10 actos, interpretada por Janet Gaynor y George O'Brien; El Hijo del Botero, por Buster Keaton; y El Jinete de los Llanos, por Tom Mix; y comedias. Para esta matinée regirán los precios de 20 centavos.

En tandas elegantes de 5 y 9.45, comedias y el estreno de AMANECER.

En tanda de las ocho y media: El Hijo del Botero, por Buster Keaton

1822. S-16.

CARTEL DEL DIA

TEATROS

NACIONAL.—De 1 a 5: una revista; Tren expresivo; Huellas misteriosas; En Paris, China y Argentina; Señoritos de compañía; Delicias del matrimonio. De 5 a 11 y 30: una revista de sucesos mundiales: En Paris, China y Argentina: números de variedades; Delicias del matrimonio.

REGINA.—2 y 30: Niña Rita o La Habana en 1830. 9: ¿Quién es Gerardo? 10 y 30: Niña Rita o La Habana en 1830.

ACTUALIDADES.—De 1 a 5: una revista de asuntos mundiales; cintas cómicas; La España de 1929. 8 y 30: La España de 1929. 10 y 30: La Gatita Blanca.

CINEMATOGRAFOS

CAMPOAMOR.—Matinee: una revista; El cazador casado; El demonio y la carne; La Virgen del Amazonas; El Carnaval de Venecia. 5 y 30 y 9 y 30: presentación de la pareja de bailes Guerrero.

VIVES.— Tandas elegantes: Medias enrolladas. Matinee: La senda del vagabundo; El Río del Olvido; Mi amigo de la India; Este es mi tío; una revista de asuntos mundiales.

ENCANTO.— Matinee: El navegante; Enenemigo; María Rosa; una comedia; una revista. 5 y 30 y 9 y 45: Los antros del crimen. 8 y 30: El tunante encantador.

FAUSTO.—Matinee: una revista de asuntos mundiales; Un bombero de cuatro patas; Ladrones honrados; Honor ante todo; Pintando un vaquero. Tandas elegantes: A la cárcel con ella; una revista de sucesos universales.

PRADO.—5 y 15 y 9 y 30: La dama errante. Presentación de Amparito Medina y el tenor Medrano. 8: Loco de atar.

LARA.—Tarde y noche: Amanecer; La hija alegre; Noches de Broadway.

MENDEZ.—1 y 30: De zapatero a turista; El Circo del Oeste; Rescate sentimental; Confetti. Tandas elegantes: El Enemigo. 8 y 30: Confetti.

GLORIA.—Tarde y noche: cintas cómicas; Una novia en cada puerto; El Pilluelo; El terror de la comarca; Vendida; Boda en cuarentena; una revista.

LIRA.—Matinee y nocturna: una revista; El loco del dirigible; La vida alegre; Los lobos grises del mar; cintas cómicas.

RIVIERA.—5 y 30 y 9 y 45: Doble triunfo; una revista de asuntos universales. 8 y 30: El as del Circo.

TRIANON.—1 y 30: Siempre tarde; Música celestial; El Argentino; El Rancho de los Valientes; Flirteando en el cine; ¿Leoncitos a mí?; 8 y 45: ¿Leoncitos a mí? 5 y 45 y 9 y 45; La que paga el pato; cintas cómicas.

CUBA.—Tarde y noche: una revista; El joven del radio; El secreto de la Zarina; El hijo del botero; La Que paga el pato; El Carnaval de Venecia.

OLIMPIC. — 1 y 30: La marcha nupcial; Ladrones del pasado; Su buena suerte; Buenos días, señor juez. 6 y 9 y 45: Dulzuras del divorcio. 8 y 45: Buenos días, señor juez.

NEPTUNO.—1 y 30: El Carnaval de Venecia; Don Q el hijo del Zorro; Una pareja de Robinsones; El perro Dinamita. 5 y 30 y 9 y 45: Una pareja de Robinsones. 8 y 45: El Carnaval de Venecia.

VIOLETA.—Tarde y noche: Balas estrelladas; Sin rey ni ley; Loco de atar; Hula; Amor en automóvil; Reclutas sobre las olas.

NORMA.—Tarde y noche: La soñadora; El último bandido; El rancho embrujado; una comedia; cintas cómicas.

UNIVERSAL. — Tarde y noche: una revista de sucesos mundiales; El niño perdido; El soldado de mantequilla; episodio segundo de La isla de los duendes; El pacto sublime; El águila.

VERDUN. — Matinee y nocturna: una revista; El joven del Radio; Viviendo del cuento; El hijo del botero; El secreto de la Czarina; Amanecer.

INGLATERRA.—Matinee y nocturna: Amanecer; El hijo del botero; El jinete de los llanos; una comedia.

GRIS.—Matinee: E ste es mi tipo; El huerco de los duendes; La muchacha del Pullman; una revista de sucesos mundiales; La sangre manda. 5 y 30 y 9 y 45: una revista de sucesos mundiales; Los segundos cien años; La chica de la casa de modas.

APOLO.—Tarde y noche: El hombre que ríe; El amor pudo más; Jacas pintadas; El amor atolondra; una revista.

IMPERIO.—Matinee y nocturna; La cumbre del mundo; Don Q el hijo del Zorro; Los lobos grises del mar; Variedad.

WILSON.—Tarde y noche: El hijo del botero; Amanecer; El jinete de los llanos; Una partida de puntapiés.

RIALTO. — Matinee y nocturna: cintas cómicas; Vendida; Pasionarias; Por mal camino.

CAMPOAMOR

La empresa de Campoamor, presenta hoy una estupenda matinée de una y media a cinco de la tarde, exhibiendo una Revista Fox, la comedia de Clyde Cook, El Cazador Casado; la película que consagró a John Gilbert y Greta Garbo, El Demonio y la Carne; La Virgen del Amazonas, por Dolores del Río; y la regia cinta de María Jacobini, El Carnaval de Venecia. Además actuará en esta matinée la pareja de bailes Guerrero, con el perro que canta.

En los turnos elegantes se exhibirá por última vez La Virgen del Amazonas, de Dolores del Río, y nuevos números por la pareja de bailes, Guerrero.

Mañana, con el estreno de la interesante película de la vida estudiantil, El Doble Triunfo, producción de la First National, con Richard Barthelmess y Barbara Kent, hará su debut la Trouppe Guerrero, que actúa actualmente en el Summer Casino. La Trouppe Guerrero, integrada por Carmen y Pepe Guerrero, Carmen Estrabeau, Consa Cabrera y Estelita Franco, que bailará la sabrosa rumba criolla, presentará un espectáculo de bailes nacionales muy original.

El martes, la graciosísima película de la Paramount, Salvadla, Bomberos, por la pareja de cómicos Wallace Beery y Raymond Hatton.

El miércoles, Los Pecados de Sara, la última película de Gloria Swanson, para los Artistas Unidos.

El próximo domingo, se exhibe la producción más grandiosa estrenada últimamente, AMANECER.

1834. S-16.

APOLO

El Hombre que Rie, por última vez.

En las funciones de las cinco y cuarto y de las ocho y media será exhibida en este concurrido cine, por última vez, la grandiosa producción de la Universal, El Hombre que Rie, por Conrad Veid, Mary Philbin, Olga Blakanove, George Seigman, San de Grase y Cesare Gravuca.

A la una y media: El Amor Pudo Más, por Tim Mac Coy y William Fairbanks; Jacas Pintadas, por Hoot Gibson; Pathé News, y las comedias El Amor Atolondra, por Buster Blunne.

A las cinco y cuarto: La Rosa de California, por Mary Astor y Gilbert Roland; y El Hombre que Rie.

Luneta, 30 centavos.

A las ocho y media: El Amor Pudo Más; La Rosa de California y El Hombre que Rie. Luneta, 30 cts. las damas y 40 los caballeros.

1828. S-16.

FAUSTO

HOY 5 y 15 **HOY 9 y 30**

ESTRENO EN CUBA

Universal Pictures, presenta a

Laura La Plante

en

A LA CARCEL CON ELLA

Luneta 50 c. Preferencia 60 c.

GRANDIOSA MATINEE DE UNA Y MEDIA A CINCO

1.—PINTANDO UN VAQUERO, por TOM MIX.

2.—HONOR ANTE TODO, por JOHN GILBERT

3.—LADRONES HONRADOS.

4.—UN BOMBERO DE CUATRO PATAS (Comedia)

NIÑOS, 30 CENTAVOS MAYORES, 40 CENTAVOS

8½ HONOR ANTE TODO" Luneta 30 cts.

HOY ENCANTO

METRO-GOLDWYN-MAYER Presenta

LON CHANEY

Con BETTY COMPSON, MARCELINE DAY, JAMES MURRAY

Grandiosa Matinée 1 y 1|2 a 5

1.—Revista.

2.—Comedia.

3.—**El Enemigo,** por Lillian Gish.

4.—**María Rosa,** por J. Grawford.

5.—**El Navegante, por Buster Keaton**

La Reina Virgen (en colores).

Mayores 50 Cts. Menores, 40 Cts.

M.E.C.D. 2016

Burato de Seda

Para Pantallas y Lámparas

A 65 CentavoS

Acabamos de recibir esta magnífica tela, de pura seda, en primorosos colores especiales para toda clase de trabajos en lámparas, pantallas, etc.

PARA ROPA INTERIOR

Por su suavidad y frescura, esta tela también es ideal para confeccionar toda clase de ropa interior. Es lavable y muy duradera.

"LA ELEGANTE"

NEPTUNO 48 entre aguila y Amistad.

LA UNICA TIENDA CON PRECIO DE ALMACEN

Teléfono M-1799

La mejor NEVERA GLACIAL

Visítenos y se lo demostraremos.

Ferretería Monserrate Plc. Zayas (O'Reilly) 120 - Teléfonos A 3112 - M 4668

Renovador de A. Gómez

CURESE de esa cruel enfermedad como se han curado miles de enfermos que a diario nos escriben agradecidos.

TOME Renovador de A. Gómez. Unico remedio conocido hasta hoy que cura pronta y radicalmente: Asma, Catarros, Grippe e impurezas de la sangre.

DE VENTA EN DROGUERIAS Y FARMACIAS

GRANDES CONCIERTOS

Estamos en la mejor temporada del año en que usted, sin salir de su hogar, confortablemente y sin gastos, puede disfrutar diariamente de los GRANDES CONCIERTOS, INSTRUCTIVAS CONFERENCIAS, OPERAS y MUSICA DE TODAS CLASES que se transmiten de todas las Estaciones Americanas y Nacionales.

ATWATER KENT

es el APARATO RECEPTOR DE RADIO más perfecto y de mayor alcance y potencia que se conoce, el que trabaja sin baterías, solamente conectándolo a la corriente eléctrica de su casa.

PIDANOS HACERLE UNA DEMOSTRACION

PRECIOS SIN COMPETENCIA

Vda. de Carreras & Ca.

Prado 115 Tel. A-3462

TRUVY el rey de los Talcos

"TRUVY"

Ya para nadie es un enigma el significado de esta palabra.

Los talcos, polvos y demás artículos de tocador TRUVY están dedicados muy especial y galantemente a la mujer; úselos, pues; dele un sitio íntimamente preferente en su tocador y muy pronto tendrá el gusto de notar que su natural belleza se acentúa cada vez más, mientras su gentil silueta va dejando tras de sí una estela personalísima de distinción.

EL MEJOR REGALO

No. 508. Tamaño grande, presentación elegante, cada uno con su mota ..... $2.50 c|u.

No. 507. Tamaño mediano, de fina presentación, con su mota ..... 1.25 c|u.

ABELARDO COURET

Apartado No. 1954 HABANA

EN BENEFICIO DE LA ENSEÑANZA EN TODO GUANAJAY

Importante reunión celebrada en la Escuela Superior. — El recibimiento al Gral. Alemán

Guanajay, Septiembre 15. — DIARIO. — Habana.

En el local de la Escuela Superior se celebró hoy la asamblea de maestros, presidida por el inspector señor César de las Pozas, actuando de Secretario el señor Abad Sánchez.

Tomáronse distintos acuerdos de importancia relacionados con la enseñanza así como concurrir todo el magisterio de la localidad al recibimiento que ha de tributársele al General Alemán, Secretario de Instrucción Pública y Bellas Artes, a su regreso de la República de México. Por último, se acuerda que una comisión salude mañana en nombre de los maestros de esta villa al señor Secretario de Obras Públicas, doctor Carlos Miguel de Céspedes y le haga entrega de hermosos ramos de flores.

PEON, Corresponsal.

El Remedio Para Las Mujeres

No hay mujer que no desee buena salud y buena apariencia pero cómo puede conseguirlas cuando sufre de dolores de espalda, de nerviosidades, de jaquecas, y cuando se halla cansada exhausta, o sin ánimo, día tras día?

Compuesto Vegetal VIBURNUM de CHAMBERLAIN

le dará la confortante sensación de vigor que toda mujer necesita para sentirse feliz y halagada. Actúa directamente sobre los órganos femeninos. De venta en todas partes.

CHAMBERLAIN MEDICINE CO. Des Moines, Iowa, U.S.A.

V8

HABANERAS

Viene de la página SIETE

EN LA ERMITA DE JESUS NAZARENO

LA BODA DE ANOCHE

Boda de alta distinción.

De elegante ambiente.

Fué así la celebrada anoche en la iglesia que en Arroyo Arenas está consagrada a Jesús Nazareno.

Engalanado como nunca lucía ayer aquel templo.

Otro resonante triunfo de El Clavel, cuya bien ganada reputación recibe mayor auge a cada nuevo alarde de su exquisito gusto para esta clase de trabajos en los que ha sabido especializarse.

Ninguno mejor preparado.

Ni con mayor refinamiento.

¿Quién la novia?

María Antonia Ginert y Valdés, una señorita ideal, fascinadora, gala de nuestros salones elegantes.

Cuanto a su elegido, el señor Wilhelm Helbig Schaufuss, es un joven muy bueno y muy caballeroso, que disfruta en esta sociedad de grandes simpatías.

Preciosa lucía María Antonia.

Elegantísima.

Hizo su aparición en el templo, luciendo un lindísimo modelo Candeur de Lucien Lelong, salido del afamado atelier de Ismael Bernabeu.

El mago de las elegancias.

Todos lo reconocen.

De crepé satín, de líneas sencillas, con una vaporosa saya bordada de perlas y strauss, el vestido de María Antonia.

Llevaba un rico velo de encaje.

Sostenido por perlitas y azahares.

La respetable dama Corina Valdés de la Torre, viuda de Ginert y el señor Karl Kulher fueron los padrinos.

Cuatro los testigos de la novia.

El doctor Joaquín Alvarez, el coronel Emilio Collazo, el señor Gonzalo Amador de los Ríos y quien es mi queridísimo y siempre leal amigo Camilo Armand, condueño del afamado jardín El Clavel.

Como testigos del novio suscribieron el acta matrimonial los señores Frank Lutz, Justo Rodríguez Vélez, Simón Ginert y Mario Elizondo.

Toda la concurrencia formulaba votos, al salir de la Iglesia, por la felicidad de los novios.

Votos que yo suscribo.

Y hago míos.

EL DR. JOSE CALONGE

Un nuevo doctor.

El doctor José Calonge.

Hijo el nuevo graduado de un amigo muy querido, el doctor Calonge, que desempeña el alto cargo de jefe de los inspectores, en la Secretaría de Sanidad y es acaudalado propietario de las Villas.

Se recibió ayer el nuevo Doctor en Medicina, después de una carrera seguida con gran dedicación y entusiasmo.

Reciban ambos, padre e hijo, mi felicitación.

Cordialísima y por duplicado.

(Continúa en la Pág. ONCE)

EL EJECUTIVO DE LA HERMANDAD FERROVIARIA DIO CUENTA DE SUS GESTIONES EN LA ASAMBLEA ULTIMA

Se designó una comisión para tratar de hallar solución armónica a las dificultades referentes a las economías en las adiciones de la división de Marianao. Acuerdos

Al fín se constituyó la Asamblea General Ordinaria, continuación de la comenzada el día primero de Septiembre, bajo la presidencia del señor Amando Castellanos, presidente interino, actuando de Secretarios de Actas y Correspondencia, respectivamente, los señores Eduardo Ferrer y Joaquín Miranda y el señor Rogelio Silva en su carácter de Tesorero.

Se trató en primer lugar el problema de las economías de las Adiciones de la División de Marianao, prolongándose la discusión de este asunto hasta horas avanzadas de la noche, explicando el señor Eduardo Ferrer las gestiones practicadas en el problema, y la línea de conducta trazada por el Ejecutivo al decidirse a que se resolviera el asunto de la manera en que quedó, llegándose a la conclusión después de varios debates, de nombrar una Comisión compuesta por los señores Domingo Hernández, Federico Arroyo y Pedro Pérez, para conjuntamente con el Presidente de la Delegación, que es a la vez el Presidente de todas las comisiones que surjan en el seno de la Colectividad, con el objeto de buscar una solución armónica que ponga fin a las pequeñas diferencias surgidas en derredor de este problema.

Después se discutieron otros asuntos de carácter general, entre estos, el referente a la disciplina que le ha impuesto el señor Supte. Divisional de la Terminal, el día 14 del actual, al personal de Tráfico de la Havana Terminal, informando de dicha disciplina el señor Pedro Rego, de manera clara y amplia de lo injustificado del castigo de que era objeto el mencionado personal, agregando que hace labor disolvente, injustificada, la llamada Oficina de Relaciones con el Personal, que tiene establecida la Empresa.

Manifestaron algunos oradores que la Hermandad Ferroviaria en la Delegación Dos no permitirá que se mantenga la disciplina que le han impuesto a los compañeros que protestaron por la demora que sufrieron en el pago, perteneciente al Departamento de la Havana Terminal, cuya protesta no podía ser más justificada por lo abusivo que va resultando el pago a los empleados; que era opinión unánime y así lo reconocía el propio mister Kippe, oficial de la Oficina de Relaciones con el Personal, dependencia de la Administración, que aún cuando no quiso darle la razón a sus empleados, ni quiso disponer el pago para darle solución al problema que se le planteó, expuso textualmente, "que si la Contaduría pagaba el día 4 por la mañana con un esfuerzo, no le quedaba la menor duda, de que se podía efectuar el pago el día 3 por la tarde", como está dispuesto y era invariablemente la fecha en que se verificaba.

Agregaron que estaba plenamente demostrado que la protesta que hizo el personal de Havana Terminal afectado, no podía ser ni más justificada ni más razonable, y venía a demostrar la inutilidad de la Oficina que ha instalado la Empresa con la denominación de "Oficina de Relaciones con el Personal", que no resuelve nada en favor de sus empleados y obreros, y sí con la intención de restarle fuerzas a la Hermandad, tratando de hacer concesiones capciosas, que ya afortunadamente los empleados conscientes conocen bien.

También dijeron que el señor Rafael Fernández, Superintendente Divisional de la Havana Terminal, tenía parte principalísima en que se haya planteado la protesta el día 3 en la Havana Terminal, puesto que el año anterior, ocurrió un hecho análogo y el referido Superintendente prometió que por esa causa no se originarían más conflictos, y sin embargo no realizó la gestión ofrecida y que en derecho reclamaba su personal, aparte de corresponderle por ser el Jefe superior del mismo.

Se trató últimamente de que el conductor Avelino Ramudo con el personal de su tren ha sido objeto de una disciplina, que tampoco el Ejecutivo de la Delegación Dos permitirá que se mantenga, pues este conductor terminaba su servicio a las cuatro de la tarde y tenía que comer y prepararse para volver a entrar a las once de la noche en el otro turno, y por una orden del Superintendente se le obligaba a prestar servicio a una hora que no le correspondía, por lo que no atendió dicha orden, porque lo que debió hacer el Superintendente, era pedirle su conformidad para prestarlo, porque lo que se le pedía a este conductor estaba fuera de sus horas de trabajo en el turno que servía, siendo esto obra de las economías que el señor Fernández ha establecido, trayendo como consecuencia que se observe la falta de arrastre para el material de carros, con notorio perjuicio del servicio.

A hora avanzada terminó la Asamblea.

LOS VECINOS DEL BARRIO OBRERO REDENCION, EN POGOLOTTI, Y LAS DISPOSICIONES DE AGRICULTURA

El Subsecretario de Agricultura manifestó en la asamblea efectuada por aquéllos, que el Departamento había tomado medidas legales, pero oiría siempre las razones en contra

Con motivo de la actitud adoptada por la Secretaría de Agricultura con los obreros que ocupan las casas de Pogolotti, celebrose una asamblea de los mismos, en el cine Louvre, de dicha localidad. Presidió el acto el obrero señor Juan Garriga, quien informó a sus compañeros de la entrevista celebrada con el Subsecretario y los señores Lobeira y Bauzá. Fueron acompañados por los Representantes doctores Carmelo Urquiaga y Raul Navarrete, habiendo obtenido la seguridad de que la actitud de dicha Secretaría iba solo dirigida contra aquellos individuos que se encontraban habitando las casas sin que tuvieran ningún derecho para ello.

Al serle advertido al Subsecretario por los comisionados que la Secretaría podía, sin ser sus ideas, cometer injusticias, pues habían obreros que aunque aparentemente ocupaban las casas sin derecho, en realidad lo tenían y que se les debió dar oportunidad de probarlo. El señor Subsecretario manifestó a los comisionados que la Secretaría solo adoptaba una medida de orden estrictamente legal y que en tal virtud escucharía a todo el que tuviera una razón que alegar y le facilitaría la manera de legalizar su situación.

Se les informó también a los concurrentes, de la entrevista celebrada por el Alcalde Gral. Baldomero Acosta y el Capitán Estanislao Masip, los cuales ofrecieron visitar al Honorable Sr. Presidente de la República para tratarle del asunto que afecta a los obreros; ofrecimiento que cumplieron habiendo obtenido del Primer Magistrado de la Nación, la ratificación de su promesa, de hacer cuanto le fuera posible para convertir a los poseedores de casas en Redención, en propietarios de las mismas, sin que tuvieran que liquidar sus adeudos atrasados.

Por último, se acordó dar las gracias a todos los que habían cooperado en estas gestiones; a la prensa habanera y pasar al Honorable Sr. Presidente de la República el siguiente telegrama:

"Honorable Sr. Presidente República Gral. Gerardo Machado. — Palacio Presidencial. — Habana. — Honorable señor: Obreros poseedores casas Redención reunidos asamblea cine "Louvre", noche pasada, conocieron conducto Alcalde general Acosta y capitán policía Masip, ratificación hecha por usted propósito hacerle propietarios casas sin tener que liquidar deuda. Acordando dar a usted gracias generoso propósito que robustece fe obreros su buena obra gobierno. — **Obreros de Redención.**"

Diose después por terminada la asamblea abandonando el local la numerosa concurrencia entre comentarios de gratitud para todas las autoridades que han intervenido en este asunto y muy especialmente para el General Machado y Alcalde Baldomero Acosta.

También esperan los obreros ver realizadas las obras del alcantarillado de dicho barrio que tanta falta hace, y cuya obra gestiona la Secretaría de Gobernación.

LA ISLA DE CUBA

LA CASA MAS POPULAR MONTE 55 y 57 LA QUE MAS BARATO VENDE

JUEGOS INTERIORES PARA SEÑORAS *Baratísimos !!*

JUEGOS DE OPAL MUY FINOS, EN VARIOS COLORES. CAMISON Y PANTALON BLOOMER, ADORNADOS CON BORDADOS Y BONITAS APLICACIONES DE ENCAJE.

a $1.25

JUEGOS DE OPAL EN GRAN VARIEDAD DE ESTILOS Y COLORES. TODAS LAS TALLAS.

a $1.00

Bloomers

DE JERSEY DE SEDA, AZUL, ROSA, LILA Y SALMON, VERDE Y BLANCO,

a $1.00

SINGULAR OFERTA:

Trajes para Niños

DE 8 A 16 AÑOS

DE PALM BEACH GENUINO Y OTRAS TELAS DE GARANTIA, EN COLORES MUY PROPIOS PARA ENTRETIEMPO. CONFECCION AMERICANA MUY ESMERADA, CORTE DE ACUERDO CON LA MODA VIGENTE

AL ASOMBROSO PRECIO DE

3.00 pesos

CADA TRAJE

LA TELA VALE MAS DE ESTE PRECIO

OLAN DE LINO a 38 Cts.

SEDA ESPEJO a 40 Cts.

VOILE DE SEDA ESTAMPADO, A $1.00

GUARNICIONES DE VOILE ESTAMPADAS,

BORDADAS Y CALADAS, A 50 CENTAVOS VARA

"La Lactancia Materna"

Es la única que la naturaleza ha dotado a la mujer para criar a sus hijos y esto se obtiene tomando

"LACTASENO"

Aumenta la cantidad de la leche y mejora rápidamente su calidad. Es agradable al paladar y fortifica el organismo.

De venta en droguerías y farmacias

4 alt 10

ESMALTE TRULINE

EL MEJOR

USELO UNA VEZ

M.E.C.D. 2016

CINE

EL CINE YANKI Y SUS COMPETIDORES

En un discurso que acaba de pronunciar Will H. Hays, ante los consejeros de la Asociación de Productores y Distribuidores Peliculeros de Norteamérica, cuyo presidente es él, después de decir que la industria cinematográfica norteamericana cuenta con un público de 250 millones de espectadores cada semana, y que el capital invertido en ella es de unos mil millones de dólares, y que aquél público es todavía susceptible de aumento muy considerable se refirió al éxito que las películas yanquis alcanzan en los mercados extranjeros, y tras de asegurar que no se trata de una "invasión", como suelen decir los productores de otros países, agregó: "Nuestras películas van al extranjero por invitación. El pueblo de todo el mundo las quiere, pese a las actividades de los Gobiernos extranjeros, que tienden a menoscabar la eficacia de la industria peliculera norteamericana mediante lo que prácticamente equivale a subvencionar la producción nacional. Sin embargo, haciendo patente la necesidad de películas nuestras en el exterior, y demostrando nuestra sinceridad con la exhibición en los Estados Unidos de películas extranjeras que valgan la pena, se están llevando a cabo arreglos amistosos en el exterior, lo cual dará lugar a relaciones mercantiles más satisfactorias con todos los países europeos".

El señor Hays habla, por supuesto, basándose principalmente en los resultados del viaje que acaba de hacer a Francia con el objeto de arreglar la situación creada por la incompatibilidad que existe, al parecer, entre los derechos y aspiraciones de los productores franceses y las conveniencias de los norteamericanos.

Pero ayenas pronunciado el discurso de Hays ante el Consejo de la Asociación de Productores y Distribuidores Peliculeros de Norteamérica, llega de Europa, primero, la noticia de la organización del "cartel" de productores de Alemania e Italia, y después, la de que las compañías peliculeras españolas piden, una de dos: o que se incluyan cinco cintas hispanas en cada cien que se exhiban en los cinematógrafos de España, o que las empresas extranjeras compren y hagan circular en el exterior una cinta española por cada veinticinco que exhiban en España.

Estas noticias y otras relativas a las actividades de los peliculeros europeos, demuestran que las relaciones comerciales de Hollywood con Europa no son tan bonancibles como quisieran los peliculeros americanos.

Como le decíamos hace pocos días a uno de los principales funcionarios de la oficina hollywoodense de la Asociación de Productores y Distribuidores, hay dos elementos que no se pueden eliminar con las negociaciones hasta ahora usuales, aun cuando se haga cargo de ellas todo un político de la talla del ex-director general de Correos, Mr. Will H. Hays.

Uno de esos elementos es la justa ambición que todo el país civilizado tiene de bastarse a sí mismo en la satisfacción de sus propias necesidades, manifestada en los Estados Unidos, acaso más vigorosamente que en otras partes, con el decidido proteccionismo que fomenta el desarrollo de todos los ramos de su producción. Y el otro es el deseo que también tiene cada país de subsanar las deficiencias y eliminar las demasías que pueda descubrir en los productos del exterior, entre los cuales desde el punto de vista de Europa, por ejemplo, ocupa lugar importante la película norteamericana, que no es producida para satisfacer especialmente el gusto europeo, como aspiran a serlo, con derecho indiscutible, las de los competidores de Hollywood.

Los peliculeros europeos se hallan actualmente, respecto de los norteamericanos, en situación parecida a la que en los comienzos del portentoso desarrollo de California ocupaban los naranjeros yanquis con relación a los de Valencia.

Es cuestión de unos cuantos años el que la desproporción deje de ser tan enorme como la que induce a creer a los hollywoodenses que ellos son y deben seguir siendo los únicos, sobre todo con el cambio de circunstancias que traen ahora las películas parlantes.

Porque aunque el vitáfono y el movitón sean aprovechados exclusivamente por la industria hollywoodense, y aun suponiendo, sin conceder, que la inventiva europea no produjese otro procedimiento tan bueno como los de Warner Brothers y William Fox, o mejor todavía, ya va de los mismos Estados Unidos para Europa otro invento, también yanqui, que pondrá a los productores europeos en condiciones de competir con Hollywood en lo tocante a las películas habladas, lo mismo que en lo que a las silenciosas se refiere.

El fotófono, que la Radio Corporation of America pone enfrente del vitáfono y del movitón, comenzará a ser distribuido en Inglaterra dentro de pocos meses, según se acaba de anunciar.

Lo cual quiere decir que los competidores de Hollywood contarán con recursos norteamericanos para desarrollar mejor sus actividades, lo mismo que los productores norteamericanos han contado con recursos europeos para competir con los industriales de Europa.

Baltasar FERNANDEZ CUE.

GACETILLAS

Viene de la pág. OCHO

ACTUALIDADES

Hoy:—LA GATITA BLANCA

La Gatita Blanca, una de las más graciosas zarzuelas españolas, volverá hoy a ocupar la escena de este favorito coliseo. Julita Muñoz, la graciosa tiple cómica, ha tenido un verdadero triunfo en esta obra, lo mismo que manolo Noriega y Paco Salas.

El programa seleccionado por la empresa para hoy es el siguiente:

La función diurna comenzará a la una y media de la tarde con revistas mundiales y cintas cómicas, entre ellas Los Piratas; Su Adorado Esposo; El Valor de la Timidez; De Padres Tontos; y la interesante cinta por Tom Mix, titulada Tendiendo la Línea; luego la compañía llevará a escena la revista que firma López, Brillas y Hernández, que lleva por título La España de 1929, obra donde toma parte todo el elenco de la compañía, sin faltar Noriega, Salas y las hermanas Pfarry.

Por la noche, a las ocho y media, Tendiendo la Línea y La España de 1919.

A las diez: La Gatita Blanca.

Mañana se inaugura la nueva temporada de cine y variedades con precios populares, costando solamente la luneta 40 centavos y la tertulia 15 cts. En esta nueva temporada se estrenarán las mejores producciones ci cinematográficas que vengan a Cuba y todas las variedades que pasen por esta capital desfilarán por el escenario.

Pilar Muñoz, volverá desde mañana a escuchar aplausos en el escenario de sus triunfos; volveremos a ver nuevamente los famosos duetos que hacía con la no menos aplaudida Julita Muñoz. Las notables bailarinas, hermanas Pfarry, montan bonitos y difíciles bailables a un escogido conjunto de vice tiples y Sotico, el gracioso actor, tiene a su cargo los duetos en las nuevas tandas de Actualidades.

Lola La Cordobesita, se anuncia para el miércoles; esta artista española viene precedida de una gran fama.

RIVIERA

Grandiosa matinée la de hoy en el Riviera, comenzando a la una y media con la Revista Fox Nº 23; tres divertidísimas comedias tituladas Retírate Papá y Cosas de Campo; el rey de los cow boys, Tom Mix, en la grandiosa producción del Oeste, titulada El As del Circo; los episodios 5 y 6 de la fenomenal serie que tanto éxito ha logrado entre los menores titulada VIDOK, cuyo protagonista es el gran actor René Navarro; y para terminar se exhibirá una de las más graciosas cintas de Reginald Denny, el actor favorito de todos los públicos, titulada Buenos días, Señor Juez.

El Doble Triunfo, uno de los mayores triunfos de la First National del año, se estrenará hoy domingo en las tandas aristocráticas. El argumento de esta film es de su interés, pues se desenvuelve alrededor de la vida estudiantil americana; Richard Barthelmess, uno de los actores más simpáticos del cine, es el héroe de esta fascinadora producción.

El As del Circo, film que se exhibirá en la tanda inicial de la noche.

La Estrella Desconocida. La Paramount estrena una fascinadora comedia en la cual nos muestra la vida teatral neoyorquina, con sus alegrías y tristezas. Esther Ralston, una de las más bellas mujeres de cinelandia, es la que tiene a su cargo el role principal. Esta producción será exhibida el lunes en las tandas aristocráticas.

Muy pronto: grandioso estreno de la formidable producción de la Fox titulada PASIONARIAS, interpretada por el hombre de la hora, Charles Farrell, y la gran actriz Greta Nissen.

1827. S-16.

EL TEN CENT TEATRAL

GRAN DIA EN EL TEN CENTS TEATRAL

Hoy domingo, la empresa del Ten Cents Teatral que con tanto éxito actúa en el Teatro Nacional, asombrando al público por la cantidad y calidad de su espectáculo, con relación al mínimo precio que cobrará, ha combinado para la matinée y función de noche sendos programas, repletos de atractivos. En el de la matinée figuran las películas "Delicias del Matrimonio", por Harold Lloyd, comedias de los Niños Peligrosos, dramas del Oeste con aventuras de cow boys y actúa toda la compañía de variedades. La matinée es de una a cinco de la tarde.

Después de las cinco el espectáculo es por sesiones que empiezan a las cinco, a las siete menos cuarto, a las ocho y media y a las diez de la noche, debiendo el público someterse a este horario, esperando los turnos para entrar, en el vestíbulo. En todos los turnos se exhiben actualidades de Pathé y la película de Harold Lloyd Delicias del Matrimonio.

Mañana lunes el público será obsequiado con estuches de jabones y agua de colonia Orly, de la famosa perfumería Thesalia. Perfume de moda.

La semana próxima debutan los notables artistas, Carmita Ortiz, Elia de Granados y Julio Richard, que vienen a aumentar el espectaculo, en beneficio del público.

A pesar de estas grandes atracciones, seguirán los precios de 20 centavos luneta y 10 y 5 centavos en las localidades altas.

El Ten Cents Teatral monopoliza la atención del público.

1831. S-16.

LOS EXAMENES EN EL INSTITUTO DE LA HABANA MAÑANA DIA DIEZ Y SIETE

Relación de los alumnos que se examinarán de Ingreso a la Segunda Enseñanza, el día 17 de septiembre de 1928, a las ocho y media de la mañana

Martín Enriquez Julia; Martínez Martínez Felicia; Montes Junes Fredesvinda; Maza Pérez Eneas; Menández Fernández Esther; Marchena Salas Atala; Morín Barroso Ernestina; Machado Ponce de León José; Mesa Torres Juan; Maresma Sola Alberto; Moza Miguel Rosario; Mendoza Bás Miguel; Machado Espinosa Paulina; Mato Nogueira Estela; Mera Stalger Andrés; Montaner Céspedes Domingo; Meléndez Díaz Olga; Moya Planas Roberto; Menéndez Larrazagal Luis; Martínez Font Claudio; Mestre Montalvo Juan; Morse Delgado Hilda; Marten Aguilera Heinrioch; Martínez Concepción José; Marey Alonso Silvio; Medero Mayo Roberto; Marey Alonso Armando; Martínez Azcurra Manuel; Muiña López Angel; Machado Pelayo Roberto; Miranda Alfonso Caridad; Menéndez Tomé Blanca R.; Manzanedo Vives Alfonso; Martín Alba Lorenzo; Martínez Joya José; Menéndez Cagigal Felicia; Marante Cortina Fernando; Marquez Arteaga Mario; Montero Betancourt Dionisio; Martí González Dulce M.; Madan Roque Silvio; Menditch Berta; Morín Barroso Adolfo; Morales Román Arturo; Mendoza Monzote Gabriel; Moraté Ricardo José; Marrero Vela Gabina Consuelo; Montejo del Castillo Julia; Maurette Trasras Luis; Martínez Pérez Castañeda Collina; Mendieta Lizaur Antonio; Martínez Tarafa Magín; Maas Luis; Morales Gutiérrez Miguel; Martínez Ballovera José M.; Méndez Velasco Ramón; Muñoz Sebastián Francisco; Muñiz Orta Benigno; Macau Cabrisas Juan; Medina Calderín Adriano; Morales Montalvo Juan José; Mercadal Pomar José M.; Meyer Cantero Guillermo; Molino Olozaga Armando; Muñiz Alvarez de la Campa Rafael; Muñiz Ortega Olegario; Muñoz Baquero Eneas; Martínez Martínez Gustavo; Martí Barreiro Ramón; Martínez Tellez Mario; Narbona Rodríguez Ana T.; Narbona Villoch Elsa; Mariño Elodoaldo Justiniani; Bosque José; Herrerá Teles José.

ENSEÑANZA LIBRE

Relación de los alumnos que se examinarán de Geometría y Trigonometría, el día 17 de septiembre de 1928, a las ocho y media de la mañana, en el aula número 1

Agüero y Cairo Arístides; Aguilera Ortiz Sergio; Aguilar y Mora Norberto; Alonso Lemus Manuel; Alfonso Electo; Almeida Quevedo Pedro; Alvarez Méndez Francisco; Aybar Llerena Rodolfo; Balleste y Solana Felipe; Barredo y Pérez Luis; Barrionuevo Vidal Julio; Bonich del Pozo Juan L.; Brower Lecuona Juan B.; Cabrera Rodríguez Joaquín; Casanova Varela Raul; Canosa Lorenzo Eusebio; Calderín Muñoz Gustavo; Cárdenas Lujardo Teodoro; Campo Julián Jesús; Carrasco Stuart Francisco; Castilla Gómez Rafael; Castro Solozaba Rafael; Crespo Celestino; Conde Cuya Manuel; Collazo Matos Amado; Díaz Monte Elio; Díaz Torres Moisés; Díaz de la Rocha Antonio; Domenech Montoso Ernesto; Emoy Ernesto E.; Estrada Redondo Miguel; Escasena Alpizar Ricardo A.; Fernández Molina Juan A.; Fernández Alvarez Isais; Fernández Santiesteban Constantino; Fernández Mendiola Luis; Fernández García Huerta Rogelio; Ferrera Rodríguez Tomás; Forte y Ortega José M.; García Quirós Antonio; García González Mario; García Yanes Pedro; García Castro Carlos M.; Garcés Cunillé Abelardo; Galloso Riva José; Goicichea Durañona Leopoldo; González Solar Manuel; González Estefani Góbel Juan; González Sabas; González González Antonio; González Reyes Molanio; González Quiroga Jorge; Gómez Toro Calás Francisco; Gutiérrez Ortiz Francisco; Guy Descamps de B. Hipólito; Granlien Skmshne Wilford; Hernández Guadalupe Tomás; Hernández Rodríguez Pablo; Herros y Cadrecha Jesús de los; Hernández Corujo Roberto.

OLIMPIC

En la matinée de una y media a cinco se estrenará la comedia de la Universal, titulada La Marcha Nupcial; la sensacional cinta de All Hoxie, Ladrones del Pasado; Su Buena Suerte, por Buffalo Bill; y Buenos Días, señor Juez, por Reginald Denny.

En la tanda de 8.45 Buenos Días, Señor Juez, por Reginald Denny.

En los turnos preferidos de seis y nueve y cuarenta y cinco se estrena la magnífica creación de la Paramount interpretada por Clara Bow y Billie Dove, titulada Dulzuras del Divorcio.

La luneta cuesta 40 centavos, como siempre.

Mañana: nueva exhibición de La Virgen del Amazonas, por Dolores del Río.

El martes: La Chica de la Casa de Modas, por Norma Shearer y Raph Forbes.

VIVES

Para hoy domingo ofrece un colosal programa este acreditado cine de la calle B entre 27 y 29.

Para las tandas elegantes tiene el estreno de la divertida cinta de James Hall y Louise Brooks, que se titula Medias Enrolladas.

Gran matinée a la una y media con las películas La Senda del Vagabundo, por Buck Jones; El Rio del Olvido, por Jack Holt y el cómico Raymond Hatton; Mi Amigo de la India, simpática cinta de Elinor Fair; Este Es Mi Tio, por Neal Burns y la Revista Paramount Nº 90.

A las 8.30 Mi Amigo de la India.

Mañana lunes: La Senda del Amor, por Clara Bow y Wallace McDonald.

El martes: Las Dulzuras del Divorcio, por Billie Dove, Clara Bow y Laurence Gray.

Todos los alumnos que han matriculado Algebra y Geometría, y que ya han aprobado el Algebra, se presentarán a exámen por esta última llamada, siendo requisito indispensable la presentación de la nota de Algebra en el momento del exámen

ENSEÑANZA LIBRE

Relación de los alumnos que se examinarán de Geometría y Trigonometría, el día 17 de septiembre de 1928, a las ocho y media de la mañana, en el aula número 2

Hernández Sánchez Adalberto; Jorge Menéndez Manuel A.; Jorge Julián Miguel M.; Lamar Carbonne Humberto; Lorenzo Porto Francisco; Lozano Recasens Pedro; López Leal Vicente; Lloreda Revilla Bernardo; Mañalich Alfonso Roberto C.; Martí Irio José A.; Martínez Martínez Ramón; Martínez Calás Ramón; Martínez Pérez Enrique; Marchena y Salas Víctor; Marín Mazzutie Ricardo; Manresa Villato Miguel A.; Nello y Gómez de Rosa José N.; Novo y Saborido Gustavo; Otero Anguita Luis; Oliveros Suárez Armando; O'Farrill y Chappotín José R.; Padrón Rodríguez Angel A.; Partagás Acosta Oscar; Pérez Carrillo Antonio; Pérez Goñi y García Julio; Pedroso Crucet Alberto; Portela Marceau Carlos M.; Primelles Henes Raul; Quintana González Francisco; Rabanal Fornaris Manuel; Ramírez Almeida Eradio; Raymat Rojas Miguel; Rio Baell Raul del; Robreño Deupy Eduardo; Robles Espinosa Manuel; Roca Sousa Carlos; Rodríguez Franca Oscar; Rodríguez Sosa Antonio; Rodríguez Díaz Lino; Rodríguez Díaz Esteban; Rodríguez Faxas Ramón; Rodríguez Torres Rafael; Rodríguez Ibáñez José M.; Romero y Fuentes Luis; Rouco Ajá Santiago; Rosado Alonso Augusto; Ruela Sánchez Angel; Sacerio Coro Miguel Angel; Salmerón Calafat José M.; Sarmiento y Díaz Gerardo; Saroza García Oscar; Sierra Díaz Angel Soria y Méndez Luis; Suárez García Manuel; Suárez y Santos Antonio; Valdés Pérez Hugo; Valdés García Leandro; Vázquez Vizozo Heriberto; Velázquez Muiño José S.; Vera Pierra Raul de.

ENSEÑANZA LIBRE

Relación de los alumnos que se examinarán de Geometría y Trigonometría, el día 17 de septiembre de 1928, a las ocho y media de la mañana, en el aula número 8

Azpiolea Font Ana; Aquino González Carmen; Carbonell Andricain Lidia; Cárdenas Esperanza de; Capote García Juana; Crucet Bernal Encarnación; Durán Guerrero Clara C.; Graupera Marín Milagros; González Santos Rosa; García Alfaro Modesta Primitiva; Herrera Mora Sofía; Lebredo Sánchez Margarita; Medina Sobrado Concepción; Pérez García Ana; Quiñones Tamayo Josefa; Quesada Méndez Julia R.; Quintana Grecería; Ruiz García Zeida; Bustamante y Bernal Ana S. de; Toscano Toscano Manuela; Trujillo Fernández María; Valle González Margarita; Tellez y Campos Luisa M.; Zervigón Cepero Alicia.

ENSEÑANZA LIBRE

Relación de los alumnos que se examinarán de Inglés Segundo Curso, el día 17 de septiembre de 1928, a las ocho y media de la tarde, en el aula número 1

Aguiar Mora Norberto; Abeo Jiménez José; Alvarez Osete Agustín; Alonso Milián Mario; Avalos de Vega Antonio; Averhoff Grau Mario; Beche Alejandro H. de; Casanova Varela Raul; Casagran Lafont Jesús; Crespo Escobar Alberto; Cacho Rojas Rodolfo; Cartaya León Vicente; Castanedo Reyo Mario; César Hernández José L.; Castro Ansa Gerardo; Cid Pérez José; Domínguez Alvarez Braulio; Deschapelles Pedro R.; Evora Gutiérrez Luis F.; Fernández Rubio Juan; Fernández García Huerta Rogelio; García Yanes Eduardo; García Yanes Pedro; González Brito Miguel; Hernández Sánchez Adalberto; Lagar Luis E.; Lavín Domínguez Francisco; López Leal Vicente; Monagas Rodríguez Domingo; Montero Aspiazo José L.; Morales Puig Rolando; Montiel Reyes Esteban; Martínez Machado Francisco; Morales Rojas Juan; Nillo Gómez de Rosa José N.; Oveja Oveja Marcelino; Perkins Roberto; Petisco Rodríguez Manuel; Provedo Martín Vicente; Rodríguez Sosa Anibal; Ruga Fontanills Octavio; Riera Ortega Juan; Rojas M. de Acosta Mario; Rodríguez Faxas Ramón; Suárez Santos Matías F.; Saluz de la Peña José; Sierra Castillo Antonio; Torreia Allo Adolfo; Travieso Pérez Bernardino; Torres López Francisco; Ubeda Martínez Ubaldo; Vicente Hercia Walfredo; Vázquez Díaz Jose R.; Vázquez Yero Orestes; Zulueta Galarraga Pedro; Vázquez Pedro; Velázquez Muiño José.

ENSEÑANZA LIBRE

Relación de los alumnos que se examinarán de Inglés Segundo Curso, el día 17 de septiembre de 1928, a las dos y media de la tarde, en el aula número 8

Bustello Valdés Virginia; Calderín Lasaga Rosa; Faiña Aneiro Angela; Garbalosa Pérez Francisca; González Mesa Ondina; Hernández Rodríguez Onelia; Mendoza Perro María Luisa; Monteagudo Raquel; Muñoz Terry Petra; Muñoz Jorrin Asunción; Ponce Alomá Eduardina; Quintana Creseria; Rodríguez Capote Ildefonsa; Rizo Rego Zenaida; Riel Alfonso Tomasa; Rodríguez Carreras Onelia; Roque Roca Felicia; y Santaella Rodríguez Sara.

Todos los alumnos que han matriculado los dos cursos de Inglés, y que ya han aprobado el primer curso, se presentarán a esta única llamada, pero traerán su nota para poder pasar al exámen

FRANCES 1o. Y 2o. CURSO

Alumnos Libres

Todos los alumnos matriculados en esta asignatura se presentarán para exámen el día 17 de septiembre (lunes) a las dos y media de la tarde.

ESCUELA ANEXA DE NAUTICA

Todos los alumnos matriculados en esta Escuela se presentarán para exámen el día 17 de Septiembre a las 8 y media de la mañana.

M.E.C.D. 2016

Tan sencilla que un niño puede manejarla

A un costo de unos cuantos centavos al día la Luz Delco le proporcionará a su finca el alumbrado eléctrico y fuerza motriz para Bombear el agua, hacer hielo, funcionar ventiladores eléctricos, planchas eléctricas, etc.

Todas estas comodidades de la ciudad pueden ser adquiridas a un costo muy moderado y pagadas en pequeñas mensualidades.

Folletos Descriptivos a solicitud.

DISTRIBUIDORES:
WALTER & CENDOYA COMPANY
EDIFICIO LA METROPOLITANA
APARTADO NUM. 830
HABANA
UN PRODUCTO DE LA GENERAL MOTORS

FABRICA DE NEVERAS

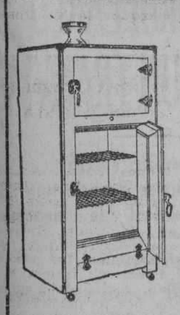

Fabricación moderna en neveras de esmalte, porcelana y acero en 12 tipos diferentes, desde

$25 a $200

Grandes descuentos al Comercio

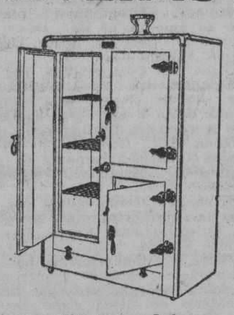

F. Salow
Jesús Peregrino 108-110 e Infanta
TELEFONO U-2068
—SERVIMOS PEDIDOS AL INTERIOR DE LA REPUBLICA—

SOLO HAY UN JABON COPCO LEGITIMO DE FAIRBANKS:
COPCO CON "P"
FIJESE BIEN: CON "P"
RECHACE LAS IMITACIONES
DE VENTA EN TODOS LOS BUENOS ESTABLECIMIENTOS DE VIVERES

PARA SUS ANUNCIOS
INFORMESE CON
HIGINIO GARCIA Y GARCIA
DOMINGUEZ, 7 CERRO. TELEFONO: A-8176

HABANERAS

Viene de la página NUEVE

GUTIERREZ LEE

MI TRIBUTO

Un duelo ayer.
Grande y profundo duelo.
De él me he sentido partícipe por todo lo que en afecto, admiración y simpatía, me mantuvo asociado a la ejemplar figura que ha caido.
Fué una sorpresa para el mayor número la noticia de la muerte del doctor Ricardo Gutiérrez Lee, vinculado desde hace más de cuarenta años con esta sociedad donde celebró sus bodas de oro con la Medicina.

Por largos años flameó la bandera amada de su patria Colombiana en los balcones de la que fué su primera residencia en la Calzada de la Reina.

Gutiérrez Lee y el inolvidable Andrés Clemente Vazquez, fueron los cónsules que más estimación supieron ganar de todos nuestros elementos sociales en aquella época.
Al llegar la nueva era política del país fué elevado a Legación el Consulado General de la República de Colombia.
Fué él su primer cónsul, fué también su primer ministro.
En este puesto, rodeado de todos los respetos, todas las consideraciones y todos los cariños hemos visto morir al doctor Ricardo Gutiérrez Lee.
Un aspecto singular de la vida de este hombre extraordinario fué su actuación como médico.
Larga, interminable su clientela, pero toda de gente pobre, de familias desvalidas, insolventes...
No le dejaba horas el dia para atender a toda esa parroquia que tenia en él, no solo al médico, sino al Consejero, al protector, al dulce y cariñoso confidente.
Su obra era evangélica.
Curaba, daba la medicina, socorría...
Su popularidad estaba forjada con obras generosas, con rasgos caritativos, con acciones levantadas.
Yo, que fuí su amigo, y que lo seguí en las manifestaciones de su vida altruista y misericordiosa, puedo decir que con el doctor Gutiérrez Lee ha desaparecido para siempre uno de los hombres más buenos que he conocido en el mundo.
Ayer, en todos los momentos del día se ha llorado en hogares infinitos la muerte del médico, del amigo y del benefactor.
En su hogar quedan llorando los hijos de su amor, a los que mando la expresión de mi pésame, muy especialmente a Ricardo, a quien no he podido olvidar en estos tristes instantes.
¡Pobre amigo que se fué!
Lo recordaré eternamente.

SARITA CASTRO

Sarita.
Una felicitación le debo.
Acaba de examinarse en el Instituto de Ingreso.
Obtuvo la primera nota.
Sobresaliente.
Sarita es la hija del buen amigo don Juan Castro y su distinguida esposa Avelina Fernández.
En el colegio Nuestra Señora de las Mercedes, gran plantel del Vedado, figura entre las alumnas más aventajadas.
¡Enhorabuena Sarita!

EN LOS QUINCE

Dulce edad.
La de los sueños, la de las ilusiones.
Llega hoy al cumplir los quince para la encantadora señorita Josefina Gatell y Rayneri.
Celebrará el fausto suceso con un recibo para sus amistades en su residencia de la Víbora.
Recibo de la tarde.
Que culminará en fiesta.

Enrique FONTANILLS.

OBISPO 113
TEL. A-5451
Llorens
La Casa de las Permanentes
Un experto en cada trabajo

ALMACEN DE MUSICA
INSTRUMENTOS Y ACCESORIOS
S. Iglesias
CUERDAS Y REPARACIONES
SAN RAFAEL 46
Telf. M-1388 HABANA-CUBA

EL SENADOR MANUEL VERA VERDURA FUE DECLARADO HIJO EMINENTE Y PREDILECTO DE MATANZAS, ANOCHE

Han sido desestimado el recurso de reforma establecido por la Compañía del Acueducto de esta ciudad. Diversos acuerdos de importancia adoptados por el ayuntamiento matancero

Matanzas, Septiembre 16.
Con nutrido quorum celebró anoche sesión ordinaria la Cámara Municipal matancera.
Presidió Ricardo Campanería y actuó de Secretario el señor Plácido Rodriguez.
Fué leída y aprobada el acta de la sesión anterior.

Después se dió cuenta con una moción que firmaban los concejales Cabarrocas, Amézaga, Carballo, Cánovas, Betancourt y Moreno, proponiendo declarar "Hijo eminente y predilecto de la ciudad de Matanzas" al ilustre Senador matancero Manuel Vera Verdura.
Una vez conocida dicha moción, hizo uso de la palabra el Dr. Llés, pidiendo que dicho acuerdo se tomara puestos de pie los señores concejales, con el fin de darle mayor solemnidad al tributo de admiración y simpatía que se tributaba con ese acto a una de las figuras más prominentes de la República.
La Cámara por unanimidad accedió a lo solicitado, pronunciándose después elocuentes discursos por los ediles señores Luis A. Betancourt, José Manuel Avalos y Benito Carballo, en torno de la personalidad del Dr. Vera, siendo el último en hacer uso de la palabra el insustituible Presidente del Ayuntamiento señor Ricardo Campanería, quien hizo suyas todas las manifestaciones encomiásticas que se vertieron en loor del prestigioso jurista.

A propuesta del señor César Casas, se acordó después alterar la orden del dia, para conocer del recurso de reforma establecido por el Dr. Joaquin Rojas, en representación de la Compañía del Acueducto de la ciudad, pidiendo se dejara sin efecto el acuerdo por el cual se le exigia a la Compañía la colocación de las tuberías debajo de las aceras.
Una vez conocido el mencionado recurso, fué impugnado brillantemente por el concejal César Casas, dando lectura a un documentado estudio que hizo sobre el asunto, tendiente a demostrar que el Ayuntamiento velaba constantemente por los intereses del pueblo.
Sometido el caso a votación nominal, se acordó desestimar el recurso, por 10 votos contra siete de la minoría, que formuló voto particular, favorable al recurso.

Se trataron después otros asuntos de menor importancia, tales como un escrito de los señores Simeón y Grau pidiendo exención de cuota contributiva, por cinco años, para la nueva industria la "Fábrica de Sillas", que se acordó dejar sobre la mesa en cumplimiento del precepto legal que asi lo exige; autorizar al Ejecutivo Municipal para contratar directamente algunos servicios que no pudieron ser subastados, y conceder una beca en la Academia Mercantil Mercurio al menor Armando Villalonga a propuesta del concejal señor Cánovas.
La sesión terminó a la hora reglamentaria.

EMPLEADO REPUESTO.

Ha sido repuesto, en el importante cargo que anteriomente desempeñaba en la Jefatura de Obras Públicas del Distrito de Matanzas, el culto y prestigioso ingeniero señor Juan Fermin Domenech.
Reciba el distinguido profesional nuestra más sincera felicitación, que hacemos extensiva también a la Dirección General del ramo, ya que la idoneidad y competencia del funcionario son bien notorias en el Depatramento.

Alberto LOVIO.

GRAN AUMENTO EN LA INDUSTRIA DE LA ESPONJA

Resolución del secretario de Agricultura sobre el trabajo de los panaderos

El Inspector de Pesca señor Arturo Ojeda, regresó ayer de la comisión que se le confirió, en el Distrito Marítimo de la Colonia en Pinar del Rio, habiendo observado que se cumplen debidamente las disposiciones de la Junta Nacional de Pesca de la Secretaria de Agricultura, y que han establecido en aquel poblado compradores de esponjas cuya industria aumenta de manera considerable.
El señor Administrador de la Aduana de Bahia Honda, comunica a la Junta Nacional de Pesca de la Secretaria de Agricultura, de haber impuesto una multa de $100 al Armador Sr. Gaciliano Guillén, por violación de veda.

EL EMBAJADOR JAPONES

En la Jefatura de Sanidad Vegetal, se ha recibido una comunicación del Departamento de Agricultura de los Estados Unidos de Norte América, en la que se anuncia la reunión pública que habrá de tener efecto en la Junta Federal de Holticultura de Washington D. C. a las diez a. m. del dia 24 del actual, para considerar el extender las medidas cuarentenarias a los Estados Masschasuttes y Virginia, debido a la existencia del "Escarabajo Japonés" y en la que también se tomarán en consideración otras plagas de ciertos insectos asiáticos. Asimismo se tratará sobre la necesidad de hacer más extensiva las medidas cuarentenarias en el area que abarca el Estado de Connecticut, donde ejemplares de este insecto han sido encontrados en New Haven, Harford, New London.
Se encuentra a la firma del señor Secretario de Agricultura, Comercio y Trabajo una resolución, por la cual se determinará si los obreros panaderos habrán o no de trabajar los domingos.
En este asunto parece que está dividida la opinión entre altos empleados de dicha dependencia, pues mientras unos opinan que deben trabajar los domingos otros creen que no, dado que la ley, que sobre el trabajo en las panaderias se ha dictado, se expresa que los sábados trabajarán esos operarios hasta las once de la noche.

CURACION DE LAS ENFERMEDADES DE LAS DAMAS CON EL
REGULARIZADOR DEL Dr AVENDAÑO

PARA LAS ENFERMEDADES GENITALES DE LA MUJER
MEDICAMENTO PURAMENTE VEGETAL
Hemorragias Uterinas, Fibromas, Enfermedades Utero-Ovaricas, Formación de la joven, Epocas regulares o dolorosas, Insuficiencia Ovarica y Falta de desarrollo.
El mejor vigorizador de la matriz, tónico ginecológico y sedante uterino.
Compuesto de substancias aprobadas por la Academia de Medicina Nacional
DE VENTA EN FARMACIAS Y DROGUERIAS

ESTA TARDE SE REUNE LA UNION DE VETERANISTAS

Gratitud al jefe del Estado por haber brindado apoyo para el Día del Veterano

Esta tarde a las cuatro y en el bufete del doctor Manuel Secades Japón, Aguacate número 30, se efectuará una reunión importantísima de los elementos que han venido secundándolo en la organización del día del Veterano, por la naciente agrupación Unión Veteranista, en la que se tratarán particulares con relación a las fiestas próximas del Dize de Octubre.
Nuestro amigo, el Teniente Coronel Leopoldo Corvisón que actúa como Secretario General de dicho organismo, nos avisa que también se ha de acordar rendir tributo de agradecimiento al señor Presidente de la República, por haber prometido solicitar del Congreso que la Patria agradecida instituya el "Día del Veterano" en memoria de lo shercicos sacrificios realizados por los que en la manigua lucharon por el establecimiento de nuestra personalidad independiente, hoy gloriosa y llena de prestigios.
La reunión de esta tarde será favorecida por los veteranos más caracterizados.

Mordeduras de perro.— Miguel Quintino Noez, vecino de Santa Ana letra B sufrió desgarraduras de la piel en ambas piernas al ser mordido por un perro callejero cuando transitaba por M. de la Torre y M. F. de Castro.

Riña escándalo y lesiones.— El vigilante 508, detuvo a David Alonso Dominguez, vecino de 19 núm. 481 y a Washington de la Vega, Zanetti de 14 núm. 176 Vedado a los que sorprendió en riña con el consiguiente escándalo en 19 y 12 Vedado. Ambos tuvieron que ser asistidos en el centro de socorros de lesiones leves que mutuamente se produjeron.

El Encanto
GALIANO, SAN RAFAEL Y SAN MIGUEL SOLIS, ENTRIALGO Y CIA. TELEFONO A-7221. (Centro Privado.)

Mañana, lunes,

hacemos una oferta excepcional de trajes para jóvenes y niños en cuyos precios hemos hecho rebajas de máxima consideración a causa de la proximidad de nuestro balance anual.

(El balance será en los primeros días de la entrante semana y antes nos proponemos "salir" de la mayor cantidad posible de mercancía a los precios especiales que rigen hoy.)

Procure embellecer para su propia satisfacción

2-113

— Descubra los encantos escondidos de su tez —

EL Jabón Facial Woodbury simplifica el proceso de embellecer haciendo que su piel revele los encantos de la misma. Proteje el cútis contra los estragos del sol y del viento. Limpia la piel de los gérmenes infecciosos y el polvo que absorbe durante el dia, a cuya causa se debe que se tenga la nariz brillosa y la tez grasienta.

Es un tratamiento muy sencillo, y sin embargo tan eficaz que millones de mujeres prefieren el Jabón Facial Woodbury a cualquiera otro jabón para conservar la pureza de su cútis y defenderlo contra los barros, espinillas, manchas y otras perniciosas afecciones cutáneas.

Procure embellecer para su propia satisfacción. Comience esta misma noche. Sólo le tomará quince minutos. Quedará usted admirada del nuevo vigor de su piel y el encanto de su cútis.

Expuesto en los principales establecimientos de Cuba.

Para conservar la salud de la piel y para la toilette en general, use

JABÓN FACIAL WOODBURY

Agente General, SR. FLORENTINO GARCIA
Apartado 1654, Habana, Cuba

La mayoria de las afecciones cutáneas obedecen a los poros tapados. Conserve los poros limpios.

M.E.C.D. 2016

CONDUCIDO CASI EN BRAZOS POR DOS VIGILANTES DE POLICIA FUE SENTADO EN EL GARROTE EL CONDENADO A LA ULTIMA PENA RICARDO ESCALONA Y RIVERO

Antes de aplicársele el trágico corbatín solamente tenía cuarenta pulsaciones el asesino de su hija Waldina. — Durante la noche fatídica que pasó en capilla no pudo dormir, basándola casi toda fumando. — El verdugo y su auxiliar entraron en la cámara de la muerte a las seis y media de la mañana.

STGO. DE CUBA, Sept. 15. DIARIO Habana.— Hoy a las siete de la mañana fué ejecutado en garrote vil el reo Ricardo Escalona Rivero, condenado a la pena capital por el delito de parricidio.

Antes de la hora indicada para la ejecución, cuando llegué a la cárcel, me manifestó el mayordomo de la misma, que el reo había pasado la noche sin dormir, recostado unas veces, sentado en la silla otras, de pie la mayor parte y fumando un tabaco.

LA EJECUCION

A las seis y media penetraron en la 'Cámara de la Muerte' el verdugo y su auxiliar, custodiados por un escolta y el policía judicial, señor Ramón Mas, probando Pineda el funcionamiento del aparato y al encontrarlo en magníficas condiciones, se colocó él a la derecha y su auxiliar a la izquierda, erectos con los brazos cruzados esperando la hora de la ejecución.

El bondadoso padre Egido, fiel cumplidor de su piadosa misión, llegó al penal y se dirigió a la capilla, estrechando la mano del reo y diciéndole frases de consuelo al oido que reaniman algo a Escalona, que demuestra un lamentable decaimiento de ánimo.

Escalona tomó café a las cinco y media y luego departió con cuantas personas allí se encontraban; pero su conversación demostraba el estado en que se encontraba.

A las siete menos cuarto un toque de corneta anunció la llegada del tribunal, integrado por los doctores Luis Hechavarría, Presidente, Juan M. Navarrete y Francisco E. Burguet, Magistrados, y Fiscal Pedro Penas. Secretario por delegación Eduardo Crespo y escribiente Oscar Santanach.

Dicho Tribunal se dirigió enseguida a la galera número seis, habilitada para la ejecución y después de examinar el funcionamiento del garrote ordenó que penetraran en la galera las personas autorizadas para presenciar la ejecución, figurando entre éstas, Diego Fernández; José Melgar y Rafael Resillo y Coloma, y otros más del Ejército Nacional. El Magistrado Manuel Cainas, varios médicos y abogados, el primero y segundo Jefe de la Cárcel, los brigadas y escoltas de la misma y periodistas, así como el policía judicial Ramón Mas.

Minutos antes de las siete, otro toque de corneta impuso silencio. Un vigilante puso las esposas en las muñecas del reo y el sargento García del Río, con dos vigilantes procedieron a conducir al Sentenciado a la galera trágica, teniendo necesidad ambos policías de cogerlo por los brazos, para ayudarlo a rendir su última jornada en la tierra. Al pasar por la galera donde se hallaban Pile, Morales y Ortiz, el condenado se despidió de ellos.

Sobre el tablado esperan al reo el verdugo y su auxiliar, los médicos Castellvi y Pera, de un lado y del otro, el llavero Juan Gonce y el brigada Soca. Escalona es ayudado a subir al tablado, por que las piernas le flaquean. Se sentó en la banqueta giratoria y enseguida Pineda y su auxiliar lo pusieron en condiciones, atándole los pies y amarrándolo por la cintura con una soga. Enseguida le fué cubierta la cabeza y la cara por el paño negro y el anciano sacerdote lo acompañó desde la capilla hasta el patíbulo.

A una señal del Secretario, la palanca movida por los hercúleos brazos del verugo, dió la vuelta, ahogó la voz de Escalona y envió su alma a la eternidad.

CONDUCCION DEL CADAVER

El Padre Egido administró los óleos al ajusticiado retirándose enseguida. A los trece minutos los médicos forenses certificaron la muerte de Escalona, marchándose el verdugo. El Tte. Soto de la policía municipal quitó las esposas al cadáver y el empleado Zambrano tomó las impresiones digitales al cadáver, que después de desprendido del garrote, fué tendido en el tablado pintado de negro, y cubierto con una blanca sábana, mientras otras manos colocaban dos velas encendidas al muerto.

A las once de la mañana, el secretario Crespo y el escribiente Santanach, se constituyeron en la cárcel procediendo a la conducción del cadáver al cementerio general en el carro del municipio, custodiado por un sargento y dos vigilantes de la policía municipal, dándosele sepultura y levantándose acta de lo actuado.

Después de la ejecución permanecieron agiomeradas gran número de personas en las inmediaciones del penal, hasta que se efectuó el sepelio. Inmediatamente después de sacado de la cárcel el cadáver, fué desarmado el aparato y habilitada nuevamente la galera para alojar penado los cuales fueron también sacados de sus correspondientes galeras, donde habían permanecido durante veinticuatro horas. La cárcel volvió a adquirir su aspecto normal.

LOS OTROS TRES CONDENADOS A MUERTE

Esta tarde fueron a la cárcel, donde permanecieron largo rato, la esposa e hijos de Manuel Morales Rangel, el que alienta esperanzas de ser indultado con motivo de varias pruebas, que dicen se están practicando para presentarlas al Honorable señor Secretario de Justicia. También Evans Pile alienta esperanzas de ser salvado del garrote.

Unicamente Ortiz no dice nada. Oye, calla y espera...

SOTO

EN BENEFICIO DE EVANS PILE

STGO. DE CUBA, Sept. 15. DIARIO Habana.— El Alcaide de la Cárcel de esta ciudad ha recibido una carta que copiada al pie de la letra dice así:

"Yo le digo que el autor de la muerte del viejo fué Juan Martínez Oritenen, que vive en Antilla, por quitar al viejo cien pesos con veinte centavos que había cobrado en una casa de Puerto Padre. Esta carta la hago yo para hacerle ver que soy un testigo del hecho. Yo no quiero meterme en líos porque soy un pobre viejo que no valgo ni una cutara, pero a Evans Pile no lo deben matar hasta que no vean la causa que yo digo. (Fdo) Antonio Puig".

El Alcaide señor León Valdés sacó varias copias de esta carta, enviándole una al Fiscal de la Audiencia y otra al Secretario de Justicia.

SOTO
Corresponsal.

EL MOVIMIENTO DE VIAJEROS EN LA E. TERMINAL

La excursión del Centro Montañés. — El inspector general de las Normales

El Centro Montañés.—Hoy a las ocho y veinte de la mañana partirá la primera excursión del Centro Montañés qque va a Matanzas, para celebrar en la loma de Monserrat la fiesta de la Bien Aparecida, Patrona de la Montaña.

Esta primera excursión llevará una casilla de equipajes, un coche de segunda y siete de primera. A las ocho y treinta y cinco o séase quince minutos después de la primera, partirá la segunda excursión, que llevará un coche de segunda y ocho de primera.

Sus organizadores, miembros de la Sección de Propaganda del Centro Montañés creen tener que agregar coches a la segunda excursión, pues al precio de tres pesos ida y vuelta, comprendiendo el almuerzo y las visitas a las cuevas de Bellamar, le dan motivos para pensar en la gran afluencia de viajeros para dichas excursiones.

Los directivos de la Cuban Cane.— Mañana lunes, al tren número 5, que sale de la Estación Terminal, a las ocho y tres minutos de la mañana, será agregado el coche salón número 1, propiedad de la Cuba Cane Corporation, para transportar en él hasta Matanzas a los directivos de dicha Compañía. Más tarde, y a distintos trenes será agregado dicho coche, para llevar a esos señores a Cárdenas, a los centrales 'Soledad', 'Alava', 'Perseverancia' y a Cienfuegos, y luego a los centrales 'San Ignacio', 'Socorro y 'Conchita'.

Esta visita de inspección durará unos diez días.

El doctor Pichardo.—Mañana lunes, por el tren 3 qque sale a la una y veinticinco de la tarde, irá a Camagüey ocupando el coche salón "Yariguá", el doctor Pichardo, en compañía de sus familiares.

El doctor Pichardo es abogado del Ferrocarril de Cuba, a quien pertenece dicho coche-salón.

Miguel Peñalver. — El diligente conductor de viajeros de los Ferrocarriles Unidos, señor Miguel Peñalver, regresó ayer tarde de Perico, donde prestó declaración en un suceso ferroviario.

El ingeniero Corcalles.— El ingeniero jefe de la carretera central, Manuel Corcalles, acompañado del ingeniero Felipe Ponce, regresó ayer tarde de Santiago de Cuba.

El doctor Manuel Félix.—Regresó por la mañana a Vertientes el doctor Manuel Félix, juez municipal de aquella localidad.

Enrique Scheweg.—En el tren expreso limitado llegó ayer por la mañana procedente de Santiago de Cuba el señor Enrique Scheweg, cónsul de Bélgica en aquella ciudad y apoderado general de la fábrica del ron Bacardí.

Carlos Loveira.—El alto empleado de la Secretaría de Agricultura, señor Carlos Liveira, regresó de Santiago de Cuba, donde pronunció varias conferencias.

Trenes de Cienfuegos y Caibarién.—Llegaron ayer por la mañana por estos trenes: Del central "Alava", Manuel Castillo y Oscar Novo; de Matanzas, Antonio Sánchez; de Sagua la Grande, José Isicula y su hija Pura y Martín González; de Camajuaní, Domingo Betart y los doctores Sáinz y Barrientos; de Remedios Américo Montalván y los agentes de la Sección de Expertos, señores Castro y Guerra; de Cienfuegos, Manuel Vicente, Juan Hernández, Israel Salas, Antonio Calderón, Camilo Navarro, Emilio Villalobos, Santos Navarro y S. Pérez.

Tren a Camagüey.—Salieron ayer por la mañana por este tren: A Matanzas, los señores José A. Gronlier, nuestro compañero el señor Juan Borotau y Gustavo Santana; al central "Santa Gertrudis", la señora Angela de Campanería, acompañada de sus hijos; a Encrucijada, Antonio Lago y familia; a Santa Clara, el señor Luís Peralta; a Colón, el señor Arturo Marqués y Francisco Ramírez; a Sagua la Grande el señor Luís Alvarez; a Jovellanos, los señores Miguel Rosich, José López Serrano y Rogelio Novo; a Cienfuegos, la señora viuda de Suárez, acompañada de la señorita Consuelito Pastrana; a Camagüey, Antonio Luaces y señora; y a Cruces, Antonio Félix.

Doctor Urbano Tristá.— Llegó de Santa Clara el doctor Urbano Tristá, presidente del partido conservador de aquella ciudad.

Tren a Santiago de Cuba.—Salieron ayer tarde por este tren: a Cárdenas, Heriberto Lobo, Enrique Estévez, la señora viuda de Aróstegui y sus hijas, José C. García y familia, el capitán Morales Broderman y sus hijas América y Olga; Rufino Olivetas, Camilo Negreira y Juan de la Rosa; el representante Santiago Verdeja, Avelino Iglesias, Concepción Montalvo de Mendizábal, con su hija Elena; a Santa Clara, Eduardo Campos, Gabriel Ugarte Mendizábal, Porfirio Fernández, Julio Montero y familia y Antonio Sánchez; a Sagua, Vicente Domínguez, Francisco Gómez, Ernesto Gaye y familiaá a Camagüey, Rafael Zaldívar e hijos, Alfredo Porto Casanove y Luís Esquirona; a Los Arabos, Juan José Chequín; a San Miguel de los Baños, Miguel de Miguel Antonio Santeiro y señora; a Matanzas "Cuco" Alvarez y señora, el brigadier Semidey, Víctor de Armas, presidente de los conservadores de Matanzas, René Martínez, el doctor José Luís Cuba, el R. P. Nazario del Valle, cura párroco de aquella parroquia, el senador Horacio Díaz Pardo; a Cruces, Arquímedes Piedra; a Niquero, Oscar Sigles; a Santiago de Cuba, Fernando Canto y su hijo, la señora Caridad Beragar viuda de Bravo y su hija Luisa Eugenia, Luís Sotres; a Colón, Antonio Longa, José Areces, José M. Rodríguez y familia; a DoaMoianzin:aetaoin hrdl shrdl u Manzanillo, la señorita Dolores Rivero y su sobrina Ana Guerra; a Camajuaní, Marino Ruiz; a San Luís, Gustavo Mena.

Señora Gisela Hernández de Sánchez Aballí.—Ayer tarde, en el coche salón 500, agregado al tren de Caibarién, llegó de Varadero la señora Gisela Hernández de Sánchez Aballí, esposa del señor secretario de Comunicaciones y con ella el doctor José Luís Cubas Mármol y familia, Jaime Suárez Murias y señora, la señora Pando de Hernández y su graciosa hijita Josefina.

Tren expreso limitado.— Llegaron ayer por este tren: de Santiago de Cuba, Luís Morales, Rafael Grillo y familia; de Santa Clara, el comandante del Ejército Nacional, Manuel Velasco, señorita María Casanova y Luís Pérez; de Carlos Rojas, el doctor Juan Pereira Medina; de Colón, Salvador Guardado; del central "Maceo", José Vallejo, Javier Pelayo; de San Luís, Celestino Riando; de Camagüey, Ricardo Ortega, Antonio Romero, Angel Varona, Juan M. Félix L. Gómez; de Jovellanos, el capitán Morales Broderman; de Matanzas, el teniente Romeu, Israel Pérez, presidente de aquel Consejo Provincial; de Colón Enrique A. Pons; de Ciego de Avila, Oscar Pina y Dámaso Sánchez; y de San Luís, la señora de Almeida y su hija Candita.

El doctor Mañalich.— Ayer tarde regresó de Matanzas, el doctor Ramiro Mañalich, inspector general de Escuelas Normales.

Tren de Santiago de Cuba.—Por este tren ayer tarde llegaron: De Bainoa, el teniente coronel auditor del Ejército, Sardiñas; del central "España", J. H. Howe; de Matanzas, Ramón Benavides, el secretario de Sanidad, señor Gustavo Santana; el señor Carlos Verdura, acompañado de su esposa; de Santo Domingo, Ernesto Pérez y señora; de Santa Clara, el doctor Toledo y familia, José Bueno Carmenati; de Santiago de Cuba el fotógrafo de Obras Públicas, señor Martínez Illa.

Viajeros de la tarde.—Ayer tarde por distintos trenes fueron al central "España", doctor Jesús Angulo e hijo; a Minas, la señora Aurora Bueno de Teijeiro; a Cárdenas, la señora Adela Borrer e hija Josefina, Miguel Hernández; a Campo Florido, la señora de Hernández y su hija "Fita"; a Bainoa T. P. Mahoney, las señoritas Sarita y Aurelia Blanco; a Aguacate el tesorero de aquel Ayuntamiento, señor José Matilde Perdomo; a San Miguel de Casanova, Modesto Caso; a San Miguel de los Baños, Vicente Rodríguez y Pablo Martínez; a Jaruco, la señorita Angelina de la Portilla, Ramiro Cabrera Espinosa; a Pinar del Río, el doctor Rosetti, el doctor Francisco Hernández Calzadilla, el oficial supernumerario del Ejército Alvarez Torres, el comerciante Celestino Rodríguez, el señor Joaquín Pintado e hija Ofelia, la señorita María Antonia Viñas, el señor Aurelio Caraza.

Llegaron, de Pinar del Río, el doctor Bernardo Rives, Alfredo García; de Palacios, Serafín Rojas; de San Miguel de los Baños, la señora Eloína Pérez de Díaz y familiares, la señorita Teresa Vega; de Sagua la Grande Barillo y sus hijos Mary y Juanito; de Cienfuegos, Gabriel Fuster y su hijo Rafaelito, el señor José Alea y familia, Celestino Fernández y señora, la señora Visita González de Mazas y familia; de Aguada de Pasajeros, Santiago López; del central "Progreso", su dueño Pedro Arenal, el señor Gregorio Obregón; de Cárdenas, el doctor Julio Sánchez, Lorenzo Flores Bolívar y señora, Lucía Torres, las señoritas Herminia Fernández y Rosa María Chirino; de San Miguel de los Baños, señora de Delmonte; de Santa Clara, señora Julia Rodríguez y viuda de Ramos Valderas y su hija la señorita Otilia; de Santo Domingo, la señora María Ignacia Mesa de Rodríguez y familiares.

ULTIMOS TRENES

El general Herrera.— Procedente de Matanzas regresó anoche el general Alberto Herrera, jefe del Ejército Nacional.

El coronel Perdomo.— En el tren directo regresó anoche de Matanzas el teniente coronel José Perdomo, jefe de aquel distrito militar y jefe de la Policía Nacional, en comisión.

Políticos.— Salieron anoche para Guáimaro, los representantes, comandante Enrique Recio, doctor Antonio Aguilar y José Acosta O'Briand. Para Santiago de Cuba, el representante Félix del Prado.

Primitivo del Portal.— Procedente de Matanzas regresó anoche el ingeniero Primitivo del Portal, contratista de la carretera central de aquella ciudad.

El doctor Rogelio Díaz Pardo.— Salió anoche para Cienfuegos en el tren directo el doctor Rogelio Díaz Pardo, presidente del Banco Territorial.

Tren a Cienfuegos.—Salieron anoche por este tren: a Palos, el doctor Betancourt; a Cienfuegos, Salvador Garrigó, el doctor Arturo Bengochea, Roberto Porta, doctor Manuel Betancourt, Francisco de la Torre, inspector de Comunicaciones, Alejandro Sánchez.

La excursión de hoy.—Hoy por la mañana a las ocho y veinte saldrá la primera excursión organizada por el Centro Montañés, a la ciudad de Matanzas. La segunda saldrá a las ocho y treinta y cinco, existiendo inusitado entusiasmo por asistir a esta fiesta, calculándose el número de personas que concurrirán a la misma, en 600.

Comisión que regresa.—En el tren expreso limitado, regresaron anoche a Santiago de Cuba los señores Venancio Mercadé, Pedro Abascal, Antonio Arias Vidal e Higinio López, que formaban parte de la Comisión que llegó de aquella ciudad, representando a la Colonia Española, para solicitar del Jeje del Estado la erección del monumento al Soldado español, en la loma de San Juan.

Tren expreso limitado.— Salieron anoche por este tren: a Santiago de Cuba, el doctor Enrique Barbero, José Abascal, la señorita Enriqueta Comas, Pío Berdayes, Belarmino del Prado; a Camagüey Joaquín Pichardo y su esposa Consuelo de la Vega; Juan Simó, Miguel Rodríguez Vicente Millán, Angel González y señora; a Cunagua, el señor Andrés Weber, Jr., Luís Velesco y su madre; Teotista Pérez de Velasco; a Ciego de Avila, el teniente médico del Ejército, Luís Rey, y Eduardo Carret; a Manzanillo, el señor Carlos Vázquez y señora; a Holguín, la señora Petra Pérez de Palomino, la niña Zenaida Aguirre; a Trinidad, el doctor Cristóbal Bidegaray, letrado consultor de los Ferrocarriles Unidos, y a Chaparra, Manuel Campos y José Antonio Fabián.

ESTIMADOS DE LAS COSECHAS DE REMOLACHA AZUCARERA EN LOS EE. UU. Y EUROPA

WASHINGTON, septiembre 15. UP.—La producción de remolacha azucarera durante el presente año en los Estados Unidos se calcula en 6.380.000 toneladas de dos mil libras, según un informe publicado hoy. Este estimado resulta un 17.7 por ciento más bajo que la producción del año último que fué de 7.753.000 toneladas.

La producción de remolacha azucarera durante el año en seis países europeos aumentará un 8.7 por ciento sobre la de los mismos países en 1927, a juzgar por el informe del Instituto Internacional de Agricultura. Se registra aumento de producción en los Países Bajos, Suiza, Bulgaria y Rusia y baja en Bélgica y Hungría.

SON HABILITADOS NUEVOS LOCALES PARA CONSULTAS EN EL HOSPITAL MUNICIPAL "FREYRE DE ANDRADE"

Cantidades recaudadas por el Tesorero Municipal. Se pide al Municipio que para instalar un generador de vapor que no exceda de un caballo de fuerza baste con la solicitud

ADQUISICION DE NEO SALVARSAN

Por la Jefatura del Departamento de Sanidad ha sido adquirida con destino a la Consulta de Piel y Sífilis del Hospital Municipal, y a la del 2º Centro de Socorro, a cargo esta última del doctor Serapio Rocamodar la cantidad de Neo-Salvarsán que habrá de ser utilizada en los meses de Septiembre, Octubre y Noviembre del año en curso. El importe del citado producto será tomado del Crédito de $20.000, que para gastos generales, han sido sonsignado en el Presupuesto de este año, en cuyo Crédito están incluidos los $3.000, que en todos los Presupuestos figuraron para este producto.

LA DIRECCION DEL HOSPITAL MUNICIPAL

Con fecha de ayer, comenzó a disfrutar de licencia, el doctor Benigno Souza, Director del Hospital Municipal 'Freyre de Andrade'. El doctor Souza, disfrutará de esta licencia, un mes o dos, destinando ese tiempo a un descanso que bien ganado se tiene el ilustre cirujano.

Durante su ausencia, sustituirá al doctor Souza, el doctor Zenón Zamora, Sub-Director en comisión del referido establecimiento, notable cirujano que goza de la confianza del Alcalde y del doctor Mencía, Jefe del Departamento. El Dr. Zamora, al mismo tiempo, continuará desempeñando su cargo de Jefe de la Sala 'G', y ofreciendo su consulta semanal.

NUEVAS CONSULTAS EN EL H. MUNICIPAL

Dentro de pocos días quedará habilitado el local que antes ocupaba en el Hospital Municipal, el Servicio Dental para locales de Consultas, estableciénndose primeramente en uno de ellos, la de Vías Digestivas, que estará a cargo del doctor Bernabé Mencía, y del doctor Calzada, quién sustituirá durante su ausencia al doctor Pedro Barillas, que se encuentra en comisión en el extranjero.

RESUMEN DE SERVICIOS PRESTADOS

Servicios prestados durante la semana en las distintas casas de socorro y el Hospital Municipal:

Personas ingresadas: 82. Dadas de alta: 66; fallecidas, 4; operaciones: realizadas: 74, lesionados graves: 21; menos graves: 45; leves, 59; análisis químico 379; bacteriológico 303; existencia actual de enfermos 200; fórmulas despachadas, 1,490. socorros: 76; servicios de ambulancias 12.

CASAS DE SOCORROS.— Lesionados graves: 46; menos graves: 61; leves, 507; Visitas de urgencias, 2.027 reconocimientos de lesionados, 103; fórmulas despachadas, 9096; Consultas, 1.050; sueros aplicados 126.

SERVICIOS DE COMADRONAS.— Partos realizados: 34; abortos 12; Traspasos: 8; reconocimientos 94.

SERVICIO DENTAL.— Extracciones 651; curaciones 522; empastes: 237.

EL TESORO MUNICIPAL

El día 15 de este mes la Tesorería Municipal recaudó estas cantidades: Ejercicio corriente: $7.362.05; Resultas :$2.281.74; Consejo Provincial $1.987.92.

La Existencia en caja: $1.060.194.09; dividido así: Ejercicio Corriente $309.030.65; Consejo Provincial $20.468.48; Presupuesto Extraordinario $287.94; Depósitos $97.218.50; Resultas: $633.188.52.

COBROS

$594.29, por cuotas ocasionales y $28.00 por multas.

LOS GENERADORES DE GAS

El señor Eduardo Gastón, Jefe del Departamento de Fomento, ha interesado del Secretario de la Administración que por la Cámara Municipal se apruebe un acuerdo, de que al igual que los motores eléctricos, no sea necesario en lo sucesivo, para instalar un generador de vapor que no exceda de un caballo de fuerza, de la presentación de los documentos fijados en el Art. 2 del Reglamento de Motores, tales como presentación de planos y memoria descriptiva firmados por un Ingeniero. Estima el señor Gastón que deberá bastar solamente el que se haga la solicitud para que pueda efectuarse la instalación, a reserva del pago de los arbitrios determinados en la Tarifa vigente, dada la escasa potencia y el poco peligro que ofrece la instalación de uno de esos generadores.

LICENCIAS DE OBRAS DESPACHADAS

La Jefatura de Fomento despachó ayer las licencias de obras solicitadas para estas casas:

Obras Nuevas.— Construir un cuarto en planta alta, de ladrillos y azotea, en Chaple entre Armonía y Esperanza. Modificar la planta baja y construir dos plantas altas y un departamento en la azotea, en R. M. de Labra y Bernal. Modificar los huecos de la galería, en planta baja, y construir dos cuartos y servicios en planta alta, de ladrillos y azotea, en 12 No. 14.

Obras Menores.— Gral. Aguirre No. 22 Goicuría entre Gral. Lee y Lacret; Máximo Gómez No. 53; Perla entre Oeste y Lindero; Máximo Gómez No. 837; F. Andrade y E. Villuendas; R. M. Alonso No. 94; Mercado de Tacón No. 61 y 62; M. Gómez No. 366 Gral. Q. Banderas No. 147; Acosta No. 35; M. Gorgas y P. Martí.

Habitables.— San Miguel entre Luz y Bellavista; J. Delgado entre Lacret y L. Estevez V. Alegre y M. Rodríguez; F. V. Aguilera No. 111; Justicia entre Pérez y Rodríguez.

Paralización.— Se dieron órdenes a la Policía, para que impida el que se continuen realizando obras en Paseo de Martí núm. 89 y medio por falta de licencia.

REFORMAS EN EL COLEGIO ROMUALDO DE LA CUESTA

Por el Alcalde se ha adjudicado la subasta para las obras de reparación en el edificio de la Escuela Romualdo de la Cuesta, al señor Julián Alentado, por la suma de $3.702.00.

SIN LICENCIA

La Séptima Estación informa que Alberto Kogan, tiene una sastrería sin licencia en Salud 116.

LA COCINA ECONOMICA DEL ALCALDE

Mañana lunes ha de comenzar a funcionar la cocina económica organizada por el Alcalde en beneficio de las clases necesitadas.

Esta cocina se ha establecido en el Nuevo Frontón, situado en San Carlos y Desagüe.

NUEVOS COMERCIOS

Con el propósito de abrir en esta ciudad nuevos comercios, han solicitado licencia de la Alcaldía, los señores Wolf Kruprik, para agente de ferrocarriles en Máximo Gómez 133; Vergar y Díaz, para casa de huéspedes en San Miguel 10; Emilio Chang, para frutería en Bernal 17; Senra y Alvarez, para limpieza de calzado en Aguiar 49; José González, para limpieza de calado, en San Miguel 89; José Rodríguez, para subarrendador en Damas 44; José Montes, para frutería en Calzada 74; Vedado; Antonio Manet, para figón en Puentes Grandes; Pedro Cruz, para subarrendador en Porvenir 7 y en Villegas 26; y Jesús López, para carnicería en el Mercado de Colón.

BAJAS

Desean se les de baja en el Registro de Contribuyentes, los señores: Manuel Ovies, barbería en 23 y 8, Vedado; José Miranda, bodega en San Antonio 18; y González y Co. almacén de muebles en Monte 22.

SI SON CONTRIBUYENTES

Diversos jueces de instrucción y de primera instancia preguntan si son contribuyentes, los señores Francisco Estrada y Duque, Julio Rodríguez y Pérez, Ernesto Serrano y Jordan; Felipe Ortiz Orcea, Juan Pérez Domínguez; José Varela Herrera, Domingo Collazo Calderín, María del Carmen Rodríguez; Roberto Rodríguez; Julio Bernal Faure; Manuel Morales y García; Luís Díaz y Díaz; Manuel García Rodríguez, alias Valentino; Eugenio Villanueva y Sánchez, Jesús Bellver y Luaces; Arturo Bercerver, David E. Johnson; Carlos Ugarte y Freire, Domingo Pérez Gorgui y José López y González.

EN LOS CIRCULOS SOCIALES DE EUROPA, SE DA COMO POSIBLE QUE LA REINA VIUDA DE RUMANIA SE CASE CON UN MULTIMILLONARIO

La reina María sigue siendo una de las mujeres más bellas de Europa a pesar de todas sus vicisitudes y sus 50 años

PERDIDA SU INFLUENCIA EN RUMANIA NO QUIERE ESTAR EN SEGUNDO ORDEN

La noticia de que la reina María hará otra excursión a los Estados Unidos causa gran oposición en Europa

ROMA, septiembre, 15.— (SE.).— Los rumores que circulan en los centros de vida elegante y social en esta capital y en los más selectos resortes veraniegos del país, hacen suponer al público que se interesa en esta clase de historias, que es posible que la reina viuda de Rumanía, la famosa reina María, contraiga nuevas nupcias, afirmándose en este caso, que el elegido de su corazón será un multimillonario yanqui.

En realidad no hay nada cierto sobre este rumor, pero es que el público se pregunta qué harán las reinas viudas europeas, del mismo modo que en Norteamérica todo el mundo se interesa por la actitud futura de los jefes de Estado cuando dejan de serlo.

La razón de estos rumores es que la reina María, una de las mujeres más hermosas de Europa, a pesar de sus cincuenta años, está haciendo preparativos para un próximo viaje a los Estados Unidos. No es un secreto para nadie que la reina se propone obtener esta vez un empréstito mayor para su pueblo, que el logrado la vez pasada.

La reina desde la muerte de su esposo, el rey Fernando, ha dejado de ejercer el Poder en Rumanía, pues los regentes actuales no se dejan influir en lo más mínimo por ella, y la bella mujer no se resiste a ser figura de segundo plano.

Por todo esto no dejan de tener cierta certidumbre los rumores, ya que si la reina se vuelve a casar con un multimillonario yanqui, posiblemente ascenderá de estimación entre sus súbditos por razón de su nueva situación económica.

Pero lo que sí es certísimo es la oposición que ha encontrado en los círculos [illegible] nía, y aun de otros países de Europa, la noticia de una nueva excursión de la reina a los Estados Unidos. Esta es la razón, según se asegura en los altos círculos aristocráticos de Italia, del viaje del príncipe Nicolás a Inglaterra a cuyo país fué con el propósito de obtener aprobación del jefe de la casa de Windsor a la que pertenece la reina María, para el proyectado viaje.

DEMORADO UNO DE LOS BARCOS DE LA EXPEDICION DE BYRD HACIA EL POLO

NUEVA YORK, septiembre 15. (U. P.) — El vapor de seiscientas toneladas "Eleanor Bolling", de la Expedición Antártica del comandante Byrd, saldrá de este puerto a primera hora del domingo. El buque ha tenido que demorar su salida por las condiciones desfavorables del tiempo. Recogerá en Hampton Roads cuatro aeroplanos.

LLEGO A PANAMA EL ROMPEHIELOS "CITY OF NEW YORK"

BALBOA, Panamá, septiembre 15. (U. P.) — A las ocho de la noche llegó a Colón el rompehielos "City of New York", buque principal de la Expedición Antártica del comandante Byrd.

UN PRINCIPIO DE INCENDIO HABIDO AYER EN UN BAR

Al caer al suelo una gran cantidad de gasolina, de un garrafón, se inflamó aquél

Anoche en el bar situado en Neptuno y Aguila, propiedad del señor José Fernández Trillo, ocurrió un principio de incendio, que fué sofocado instantes después por el material de incendio.

Manifestó a la policía el señor Fernández, que mandó a los dependientes Antonio Fernández y Juan Herrera, a que fueran por dos garrafones de gasolina, para utilizarla en un calentador de café que tiene para el expendio de ese aromático.

Cuando los dependientes regresaron al bar con los garrafones, uno de éstos, cayó al suelo, inflamándose el líquido, por lo que se produjo el incendio.

El señor Fernández, agregó a la policía, que el establecimiento no lo tiene asegurado, ignorando a cuánto ascienden las pérdidas.

Sa cayó por la escalera.— En el Hospital Municipal fué asistido de una contusión con desgarraduras de la piel en la región palpebral inferior derecha, Juan Antonio Acosta González vecino de P. Dulces 26 la que sufrió de modo casual al caerse rodando por la escalera de su domicilio.

EL DOBLE FONDO PROTECTOR EN LAS MEDIDAS PARA LIQUIDOS PARA EVITAR LOS FRAUDES AL CONSUMIDOR, ESPECIALMENTE EN EL EXPENDIO DE LA GASOLINA

El término municipal de la Habana está dividido en zonas a los efectos de la organización de las mejoras en el servicio de alumbrado.—Traspasos de autos. Numerosas altas de fincas urbanas puestas al cobro.—Otras noticias municipales

Por el señor Oscar Cape, Jefe del Negociado de Alumbrado e interino de Pesas y Medidas, se ha interesado del señor Jefe del Departamento de Fomento, que habiéndose comprobado infinidad de veces que las medidas para líquidos utilizadas por los diferentes garages de la ciudad para el expendio de gasolina, son alteradas por los infractores hundiendo el fondo de los recipientes, que por la Cámara Municipal se tome el acuerdo de que las medidas líquidas que en lo sucesivo se utilicen, tengan un DOBLE FONDO PROTECTOR, según modelo que oportunamente se exhibiría en el Negociado de Pesas y Medidas.

A juzgar por el informe emitido, las medidas construídas en esta forma evitarían el fraude, toda vez que el infractor, al tratar de hundir el fondo del recipiente para hacer la medida corta, tendría que romper la tela metálica o chapa destinada a proteger el fondo. La enorme cantidad de recipientes decomisados últimamente por los comprobadores, es la mejor prueba de que este acuerdo de la Cámara Municipal protegería los intereses del público consumidor.

El señor Gastón ha conformado el informe remitiéndolo al Secretario de la Administración Municipal, a fin de que se interese de la Cámara Municipal apruebe el referido acuerdo.

UN PONTIAC ABANDONADO

La Sexta Estación de Policía informa que en Estrella y Gervasio fué encontrado abandonado el automóvil Pontiac chapa númreo 5341, siendo enviado al Depósito Municipal.

SITUACION DE LA CALLE DE PASEO A LOS EFECTOS DEL TRANSITO.

La Audiencia de la Habana, en relación con la causa número 277 de este año, del Juzgado de Instrucción de la Sección Cuarta, seguida contra Pedro Alonso y otro por lesiones graves, solicita de la Audiencia se le informe si la calle de Paseo, en el Vedado, es de subida y bajada, y como deben de bajar y cómo subir los vehículos por esa avenida marchando en dirección del mar hacia la calle de 23 o a la inversa.

ALOJAMIENTO PARA UNA BANDA DE MUSICA DE CAYO HUESO

Mr. C. San B. Curry, de Key West, perteneciente a la institución The Bugler and Drun Corp., se ha dirigido al doctor Miguel Mariano Gómez, alcalde de la Habana, rogándole facilite alojamiento para los 35 miembros que integran la banda de música de esa organización y que estará en esta ciudad durante la estancia en la misma de los veteranos de la Guerra Hispano-Americana, en el mes de octubre próximo.

CON SOLO UNA CHAPA

Ha dado cuenta a la Alcaldía la Séptima Estación de Policía, de que envió al Depósito Municipal el automóvil Oakland número 5680, de la propiedad de Luther Kinland, por llevar solo la chapa delantera.

INSPECTORES CITADOS

Los inspectores municipales, señores José R. Capiroa y Alberto M. de San Pedro, han sido citados por el Juzgado de Instrucción de la Sección Tercera para que comparezcan ante su autoridad el día 18 de este mes, para prestar declaración en causa número 2020, de este mes.

DATOS PEDIDOS

Por el Juzgado de Primera Instancia del Sur se desea saber si el señor Esteban Hernández Morejón, percibe sueldo como empleado de la Administración Municipal o tiene pensión y si es contribuyente por algún concepto.

QUIEREN SER CHAUFFEURS

Para ser examinados de chauffeur presentaron sus solicitudes en la Alcaldía los señores José Francisco Barrial, Joaquín Alonso y Franco, Felipe Pomares y Carlos A. Blair y Figueroa.

PERDIO EL TITULO

El señor Gregorio Fernández ha denunciado en la Cuarta Estación el extravío de su título de chauffeur número 7494, creyendo que se le cayera en Gloria y Egido.

MANEJABA SIN CERTIFICADO

La propia estación da cuenta de que remitió al Depósito Municipal el automóvil Chevrolet núm. 33554, que manejaba el señor César Alvarez y Villalongo, sin tener título de chauffeur.

TRASPASOS DE AUTOMOVILES

Ante el señor Carlos M. Peláez, Jefe del Departamento Municipal de Gobernación, fueron firmados estos traspasos de automóviles:

Segundo Varela a Jesús Gómze, un Chevrolet chapa 18092; Roberto B. Peña a Sinforiano R. Ampudia, un Chevrolet, chapa -5750; Pedro J. Ricarte a Laureano Col, un Essex, chapa 36684; Tomás Ribot a la Nueva Fábrica de Hielo, un camión Ford chapa 1011; Vicente Cristóbal Vega a Cayetano del Río, do sautomóviles Chevrolet, chapas números 16373 y 16118; doctor Filiberto Rivero a J. Ulloa y Cía., un Essex chapa 4291; Fermín Peñalver a Pedro Rodríguez Figueredo, un Ford, chapa 18415; Eladio Fernández a Luisa Adan, un Hudson, chapa 39579; Alberto López Silveri oa J. Ulloa y Cía., un Packard, chapa 15545; José María Bouza a J. Ulloa y Cía., un Packard, chapa 40283; y Angeles García Hernández a J. Ulloa y Cía., un Cleveland, chapa número 36706.

INFORME FAVORABLE

La Policía Nacional ha informado favorablemente la solicitud formulada por los comerciantes Alvaro López, Santiago y Alvarez y José Echevarría, para el establecimiento de un paradero de automóviles de alquiler en Someruelos de Monte a Corrales, acera de los números pares.

INGRESOS POR TRANSPORTE TERRESTRE

En el Negociado de Transporte y Locomoción fueron inscriptos 95 vehículos obteniéndose una recaudación de $4.316.20.

EL SERVICIO DE ALUMBRADO

Por la Jefatura del Departamento de Fomento ha sido remitido al Administrador de la Compañía Cubana de Electricidad, copia del plano aprobado por el Alcalde de la forma en que en lo sucesivo se irán realizando las instalaciones de lámparas en la ciudad, de acuerdo con el orden correlativo en que aparecen en las diferentes zonas del mismo y con el Pyan de Alumbrado aprobado y puesto en ejecución recientemente.

LIMITES

Zona 1. — Comprendida por Ignacio Agramonte, al Mar, Padre Varela y Juan Clemente Zenea, hasta Ignacio Agramonte.

Zona II.—Comprendida por Ignacio Agramonte, Zenea (Neptuno) Padre Varela, Reina atravesando la Plaza de la Fraternidad hasta Ignacio Agramonte (Zulueta).

Zona III.— Comprendida por la Bahía, Ignacio Agramonte en toda su extensión. Estación Terminal y Bahía.

Zona IV.—Comprendida por Padre Varela, Mar, (Infanta) Avenida de la Independencia (Carlos III) hasta Padre Varela.

Zona V.—Comprendida por Infan- Almendares, calle 23, frente del Ceta, Mar, márgen derecha del Río menterio de Colón, calle 29, faldas del Castillo del Príncipe, calle G, hasta entroncar con Avenida de la Independencia.

Zona VI.—Calzada Máximo Gómez (Monte) hasta Ignacio Agramonte. Plaza de la Fraternidad a Reina. Infanta, hasta M. Gómez (Monte) otra vez, en la esquina de Tejas.

Zona VII.—Avenida de Menocal, comprendida por Avenida de la Independencia, calle G, faldas del Castillo del Príncipe, calle 29, al frente del Cementerio, calle 23, Río Almendares, Puentes Grandes, Arroyo Mordazo, Quinta de Rosalía Abreu, Calzada de Palatino, Calzada del Cerro, Tejas, hasta la Avenida de Menocal.

Zona VIII.—Comprendida por Avenida de 10 de Octubre, Esquina de Tejas, Calzada del Cerro, Palatino, Calzada de Vento, Línea de la Havana Central, Calzada de la Víbora, hasta 10 de Octubre.

Zona IX.—Comprendida por Línea de la Havana Central hasta la Calzada de Luyanó, Toyo, Calzada 10 de Octubre, Calzada de la Víbora, hasta el Crucero del Ferrocarril Havana Central.

Zona X.—Comprendida por Crucero del Luyanó, Río del mismo nombre, una línea de Sur a Norte, atravesando la ensenada de Atarés hasta la Estación Terminal, desde ahí hasta Zulueta, Calzada de Máximo Gómez, Tejas, 10 de Octubre, Toyo, Calzada del Luyanó hasta el Crucero de su nombre.

NUMEROSAS ALTAS DE FINCAS URBANAS PUESTAS AL COBRO

El Departamento de Impuestos ha remitido a la Contaduría los recibos expedidos por la Sección de Impuesto Territorial sobre altas de fincas urbanas acordadas por la Comisión de Amillaramiento recientemente; debiendo los contribuyentes comprendidos en esta relación, abonar los recibos antes de TREINTA DIAS, para no incurrir en el 10 x 100 de recargo.

Calzada de la Habana a Bejucal, entre Martí y Lincoln, de Esteban Pereda; Auditor entre Clavel y Mariano, Sección B, Cerro, de Avelino Diéguez; Auditor, entre Clavel y Mariano, solar 19, Manzana 4, Reparto "A" Solar 37 y 38, manzana 10, Reparto Santovenia, de Daniel Maura; parto San Miguel, de Juan Pardo Cardentay; Avenida de Santa Catalina, esquina a J. L. Caballero, solar 9, Manzana 28, Reparto Mendoza, de Mariano Bacallao Brito; Arango, entre Ensenada y Atarés, número 117, de Antonio Vispo; Armas, entre zana 13 Arroyo Apolo, de Eduardo Compromiso y Dolores, solar 71, man- Pérez Díaz; Avenida de la Pastora, entre San Antonio y Bella, solar 15, manzana 48, Reparto Los Pinos, de Armando Zapata; Avenida Santa Amalia, entre Gonzalo y Dolores, solar 7, manzana 12, Reparto Santa Amalia de Elena Sardiñas; Avenida del Oeste, entre San Antonio y Manuel Fernández de Castro, solar 12, manzana 42, Los Pinos, de Dolores Chaumont viuda de Toñarely; Avenida del Oeste, solar 7, manzana 56, de Balbino Da'Lamas y Sánchez, Avenida del Oeste, letra D, esquina a Cuervo, solar 17, manzana 11 de José García Sánchez; Antonio San Miguel, entre Agustina y Carlos Manuel, parcela C, manzana 17, de Joaquín Antonio de Rojas; Antonio San Miguel, número 28, entre Gelabert y Avellaneda, letra B, de Julián Alfonso; Benavides, número 118, Reparto Orbe, de Antonio Ochoa y Hernández; Bellavista, entre Segunda y Tercera, Solar 4, 5 y 6, manzana 12 de Joaquín Jiménez; "B", entre Doce y Trece, solar 14, manzana 1, de Manuel Guerra; Curazao, número 10, de Pablo Mejías; Condesa, números 37 y 39, de Francisco Cortina y del Pino; Calixto García, entre Yumurí y Pinar del Río, solar4, Reparto San José, Arroyo Naranjo de Jesús Serrano Fuentes; Camilo García Sierra, letra C, entre Habana y Matanzas. Reparto Porvenir, de José Castromil Chico; Churruca, número 40, de Felipe Guzmán Pontones; Coliseo entre Franquiz y San Juan, Reparto Montejo de Wenceslao Cayro y Prieto; Colón, entre Washington y Velarde, de Ernesto L. Pérez Ferrer; Calzada de Güines, entre los kilómetros 6 y 7, Calvario, de Pablo César Cabrera.

TRASMISION DE DOMINIO

La Secretaría del Impuesto Territorial conoció de este trasmisión de dominio ante el notario doctor L. G. Mendoza, vendió el señor José Manuel Valdés Gallol al señor Diego Alques y Ramírez, la casa Porvenir y Font, con 873 metros superficiales, en la suma de $26.666.60.

FIESTA DE LOS MONTAÑESES

El secretario del Centro Montañés de la Habana, pide permiso de la Alcaldía para poder disparar voladores en la Estación Terminal hoy, domingo, a las siete y media de la mañana, en los momentos en que ha de partir hacia Matanzas el tren excursionista llevando a los miembros de esa colectividad.

El jefe de Sanidad de Morón.— Regresó anoche en el tren expreso limitado a Morón el doctor Alberto Naranjo, jefe local de Sanidad de aquella localidad.

PASARON TRES DIAS SIN AGUA LOS TRIPULANTES DE LA "PTE. SARMIENTO"

PUNTA ARENAS, Costa Rica, Septiembre 15. — (UP) — Hoy llegó a este puerto la fragata escuela argentina Presidente Sarmiento, cuyos tripulantes hacía tres días que no disponían de una sola gota de agua.

El barco procede de Australia. Inmediatamente fué eenviado un tren con varios tanques de agua. La fragata se dirige ahora a Nueva York.

PERDIO UN PIE AL ARROLLARLO AYER UN TRANVIA

Una mujer también sufrió graves lesiones cuando un automóvil la arrolló

En el Hospital Municipal fué asistido Juan Cruz Pérez, de treinta y cinco años de edad, vecino de 6 número 3, de herida por avulsión con pérdida total del pie derecho, que sufrió en 12 entre 21 y 23, al ser alcanzado por el tranvía 601 de San Francisco-San Juan de Dios, que conducía Cándido Calvo Hernández, de cuarenta y tres años, vecino de San José 127.

Un caído. — Maximiliano Guerra Barrero, de veintitrés años de edad, vecino de Animas 103, fué asistido de graves contusiones diseminadas por el cuerpo, que se causó en la barbería situada en San José 11, al caer al pavimento presa de una embolia.

Arrollada. — En la Casa de Socorro de Arroyo Apolo fué asistida Carmen Sandá González, de veintiocho años de edad, vecina de Carretera de Managua 11, de graves heridas diseminadas por las regiones glúteas, que les fueron causadas en la bifurcación de la carretera de Managua a Bejucal, por el auto 10262, que manejaba Víctor Sánchez Palomino, vecino de San Anastasio número 8.

Obrero lesionado. — Gabino Rubio Pérez, de veinticuatro años de edad, vecino de San Isidro número 50, fué asistido de la fractura del índice de la mano izquierda, que se causó descargando piedras en las obras del Malecón.

Escándalo por embriaguez.— El vigilante 630, presentó en la estación a María del Socorro sin domicilio conocido porque en completo estado de embriaguez alcohólica formó un gran escándalo en el Mercado de Tacón. Fué remitida al Vivac.

En viaje de estudio llegó a París el Dr. Pedro Barillas, pensionado del Dependientes

PARIS, Septiembre 15. (UP.)—Ha llegado a esta capital el doctor Pedro Barilla, especialista en enfermedades del tubo digestivo de la Asociación de Dependientes del Comercio de la Habana, quien ha venido, pensionado por la Asociación, para visitar las clínicas y hospitales de París a fin de conocer los progresos hechos en los últimos tiempos por la Medicina francesa.

Denuncia de hurto.— Pedro Raga Joven vecino de Prensa 79 denunció que en un descuido que tuvo le hurtaron de la puerta de su casa, una maleta de cartón que contenia una máquina fotográfica y otros objetos todos los que aprecia en la catnidad de 50 pesos.

Eloy Novoa.—Ayer llegó de su colonia "Panchita", en Rancho Veloz, el señor Eloy Novoa, acompañado de sus familiares.

M.E.C.D. 2016

8-35

Nuevo modelo de Victrola Orlofonica

La Nueva Victrola Ortofónica, la 8-35, es excepcional por todos conceptos. ¡Por algo es la última creación de la Víctor! Mecánicamente no se puede hacer un instrumento mejor. En cuanto al mueble, éste ha sido diseñado por un gran artista en muebles y decorado interior.

A su línea severa, moderna, elegante, une la discreción del color que ha sido sabiamente combinado en la 8-35. Es el primer instrumento reproductor musical que, con visión moderna ostenta vivos colores. Ellos han sido aprovechados para decorar los álbumes guardadores de discos, los que colocados a ambos lados del mueble sirven de archivo y de nota cromática.

La construcción del mueble permite colocar sobre él jarrones, estatuitas u otros adornos sin que sea menester quitarlos para cambiar los discos.

Será para usted un gran placer observar de cerca este sensacional tipo de Victrola Ortofónica. Cualquiera de los comerciantes que a continuación se expresan tendrán sumo gusto en mostrársela. Se venden a plazos y al contado en:

La Casa de la Música	Belasconín, 22. Teléfono U-5458.
Universal Music & Commercial Co.	San Rafael 1, Teléfono A-2930.
Manuel y Guillermo Salas.	San Rafael 14.—Teléfono A-4368.
Compañía Cubana de Fonógrafos	O'Reilly, 89. Teléfono A-3128.
Bernardo Barrié	O'Reilly 57. Teléfono A-3262.
El Palacio de Cristal	Neptano y Campanario. Teléfono A-0315.
Vda. de Carreras y Cía.	Prado, 115. Teléfono A-3462.

Distribuidores para Cuba: Viuda de Humara y Lastra, S. en C.

Muralla 83 y 85 - Teléfonos A-3498 y M-9093

El catálogo de discos y el Cancionero Victor número 2 se regalan por todos los comerciantes del giro. Pídalos.

ESTUDIO VALS ESCOBAR 78 A-405

M.E.C.D. 2016

Jurisprudencia

Materia Contencioso-Administrativa. Sentencia No. 31.—Marzo 20, 1928.

A. B. estableció juicio contencioso administrativo contra la Administración General del Estado en solicitud de que se rectifique la resolución del señor Secretario de Hacienda. La Sala declaró sin lugar la demanda y con lugar la excepción de incompetencia de jurisdicción.

A. B. interpuso recurso de casación que fué declarado sin lugar por el Tribunal Supremo mediante los siguientes fundamentos:

Siendo Ponente el Magistrado Juan Federico Edelmann y Rovira:

Considerando que cuando la cuestión que se plantea en el recurso tiene por objeto alcanzar la declaración de haberse abstenido indebidamente el Tribunal "a quo" de conocer del asunto sometido a su decisión, el precepto autorizante del mismo es el número sexto y no el primero del artículo mil seiscientos noventa de la Ley de Enjuiciamiento Civil, por afirmarse en esos casos en forma mas o menos explícita que dicho Tribunal "a quo" ha precedido con defecto en el ejercicio de la jurisdicción y ser dicho número sexto el único que autoriza a plantear ante este Tribunal esta clase de cuestiones; y como en el presente caso el recurrente en los motivos primero y segundo de su recurso propone cuestiones de esta naturaleza bajo la cita del número primero del artículo mil seiscientos noventa de la Ley de Enjuicimaiento Civil, es visto que dichos motivos eran inadmisibles y hoy deben por esa razón, ser declarados improcedentes.

Considerando que también resulta improcedente por inadmisible el motivo tercero ya que afirmándose en él que la prueba ha sido apreciada con error de hecho y de derecho, sólo se citan, en concepto de leyes infringidas los artículos mil noventa y uno; mil doscientos ochenta y uno y mil ochocientos veintisiete del Código Civil ninguno de los cuales contiene precepto alguno regulador de la prueba, por lo que su invocación en un motivo del número séptimo resulta incongruente con la causa de casación que se alega; a lo que procede agregar que basta la lectura de este motivo para comprender que no es una cuestión de error en la apreciación de la prueba, sino de equivocada interpretación del contrato, la que en realidad se propone en este motivo, y la que no cabe tampoco bajo la cita del referido número séptimo del artículo mil seiscientos noventa de la Ley de Trámites.

Considerando que siendo el Fiscal la única parte contraria al recurrente, carece de finalidad práctica la condena de costas al recurrente.

DE LA VIDA CIVIL

CITACIONES, SENTENCIAS, SUBASTAS Y EMPLAZAMIENTOS EN LOS JUZGADOS DE PRIMERA INSTANCIA DEL PARTIDO

El Dr. Sausa y de la Vega entregó ayer el Juzgado de Primera Instancia del Norte, al Dr. del Valle y Moré. Disposiciones dictadas últimamente en juicio contra personas en rebeldía

JUZGADO DE PRIMERA INSTANCIA DEL CENTRO

Por edicto de fecha 14, el secretario Gabriel Lafuente cita para las nueve de la mañana del día 3 de octubre próximo entrante a Julio Cabrera Valenzuela, que ha presentado una reclamación por accidente del trabajo.

—Por edicto de fecha 15, el secretario Francisco Boudet cita para las nueve de la mañana del día 28 de los corrientes a Casimiro Alonso Jiménez, demandado por María Natividad García.

JUZGADO DE PRIMERA INSTANCIA DE ALMENDARES

Por edicto de fecha 14, el secretario Esteban H. Dausá cita para las diez y cuarto de la mañana del día 21 de los corrientes, a Juan Carballo, demandado por la Nitrate Agencias Company.

—Por edicto de igual fecha, el propio secretario hace saber a Miguel Angel Masvidal, que se ha recibido a prueba el juicio establecido contra él por el National City Bank.

—Por edicto de fecha 12, el mismo secretario hace saber que por sentencia de igual fecha, fué confirmada en todas sus partes la dictada por el Juzgado municipal del Centro, con fecha 17 de agosto próximo pasado, por la que se condenó a Raúl Córdoba demandado por Pedro Ramírez Valdés.

—Por edicto de fecha de ayer, el secretario Hermógenes Jiménez hace saber que, declarada desierta la subasta celebrada con fecha anterior, de los bienes embargados a Clotilde Belza e Iglesias, por Mario Lluria Bonet, se ha dispuesto sacar de nuevo a subasta, con la rebaja del 25 por ciento de su avalúo, los referidos terrenos en Ayesterán, tasados en 25.000 pesos, señalándose para el acto las nueve de la mañana del día 18 de los corrientes.

JUZGADO DE PRIMERA INSTANCIA DEL NORTE

El doctor Luís Saudá y de la Vega, a cargo de este Juzgado, hizo entrega del mismo ayer, por una horas, desde las nueve de la mañana, a las doce del día, al doctor Valle y Moré, por haber sido llamado de la Audiencia para formar Sala. A la hora indicada el doctor Sausa tomó de nuevo posesión del Juzgado.

—Por edicto de fecha de ayer, el secretario Andrés García hace saber a María Teresa Betancourt y Cavallé y Walter Manrique Crabb y Pacetti, que cuando se ratifique la solicitud presentada por ellos, se presente la certificación de inscripción de nacimiento y se acredite haber iniciado el expediente matrimonial, se acordará lo que proceda.

—Por edicto de igual fecha, el propio secretario hace saber a Guillermo Chi y Quintana, que se ha ordenado se instruya a él sobre las diligencias practicadas con motivo del recurso de alzada presentado por Saturnino Urquiaga y Quintana, contra el acuerdo del Consejo de familia de lai ncapacitada Eulogia Quintana Hernández.

JUZGADO DE PRIMERA INSTANCIA DEL SUR

Por edicto de fecha 14, el secretario Arturo Hauchmann emplaza a Demetrio Méndez Gómez, para que dentro del término de nueve días responda a la demanda que le ha presentado Regla Inés Gómez y Bastar.

—Por edicto de igual fecha, el propio secretario hace saber a Rodolfo Moeller, demandado por Eugenio López de Vivigo, que por sentencia de fecha 6 se mandó seguir adelante la ejecución despachada contra sus bienes.

—Por edicto de fecha de ayer, el secretario Francisco Abeillá anuncia para las diez de la mañana del día 23 de octubre próximo, la subasta de una manzana de terreno en Arroyo Naranjo, tasado en 20.000 pesos, que le ha sido embargado a Eduardo W. Woodbury Wegner, por Eugenia Vara García, para el cobro de un crédito hipotecario vencido.

—Por edicto de igual fecha, el propio secretario anuncia para las diez de la mañana del día 19 de octubre entrante, la subasta de un solar en el reparto Chaple, tasado en 4.000 pesos, que le ha sido embargado a Domingo Chaple y Morell, por Hocum Basil, para el cobro de un crédito hipotecario vencido.

Por edicto de igual fecha, el mismo secretario requiere a la Compañía Importadora de Ferretería, demandada por Celestino Juaristi y Compañía, para que designe bienes en qué hacer efectivas las sumas mandadas pagar en la sentencia dictada en dicho juicio.

También por edicto de fecha de ayer, el mismo secretario emplaza a Juan Ravelo, para que dentro de nueve días improrrogables, conteste a la demanda que ha establecido contra él Mario Font Allende.

JUZGADO DE PRIMERA INSTANTANCIA DEL ESTE

Por edicto de fecha 14, el secretario Diego Rodríguez anuncia para las nueve de la mañana del día 1 de octubre entrante, la subasta de bienes muebles, por valor de pesos 327 que le han sido embargados a Manuel Fernández Barcala, por Manuel Remesar Baltar, para el cobro de unas obligaciones.

JUZGADO DE PRIMERA INSTANTANCIA DEL OESTE

Por edicto de fecha 14, el secretario Carlos Echevarría hace saber a Manuel Peralta Melgares, demandado por Dolores Giró y Tormes, que se ha ordenado unir a dicho juicio el testimonio de la escritura otorgada por el doctor Oscar Montero y Beldarrían.

—Por edicto de fecha de ayer, el mismo secretario hace saber a Emilia Valladares, demandada por Alejandro García y García, que cuando ratifique el escrito presentado, se dispondrá lo que determine la ley.

—Por edicto de igual fecha, el propio secretario hace saber a Francisco Navas y Blanco, que cuando ratifique el escrito presentado en la demanda que sigue contra Alejandro García y García, se proveerá lo que haya lugar.

—Por edicto de fecha 13, el propio secretario hace saber a Benito López que, admitido en ambos efectos el recurso de apelación presentado en la demanda seguida por José y Manuel Pumar, contra Aurora Arias y otros, tiene veinte días para comparecer ante la Audiencia.

—Por edicto de fecha 14, el mismo secretario hace saber que en sentencia de fecha anterior se declaró con lugar la demanda seguido por J. Ulloa y Cía., contra Ernesto Sosa y Frometa, y por tanto, ha quedado rescindido a favor del demandante el contrato de compraventa que entre ambos existía.

Cárcel y Vivac

Movimiento habido en el día de ayer:

ENTRADAS:

Angel Rey Martínez, delito privado; Narciso Cabezas Suárez, falsedad; Jaime Campos Menéndez, estafa; Ricardo Peña Méndez, robo; Camilo Rico Fernández, riña y lesiones, Estanislao Rivero Núñez, atentado; Serafín Sánchez González, vejación y escándalo; Armando Griego Suárez, riña y atentado; Genovevo Costa, Díaz, defraudación; Ignacio Viera Pérez, imprudencia; Severiano Rodríguez, hurto.

SALIDAS:

Evelio Artola Meneses, imprudencia; Luis Guilén Ortiz, escándalo; Bernardo Valiente Marquez, atentado; Generoso Pereira Basteiro, riña y lesiones; María L. Menéndez Fernández, atentado; Carmelo Barrero Luis, robo; Filiberto Ochoa Samper, hurto cualificado; Remberto de la O. Pardo, disparos; Ramón Fernández Campa, daño a la propiedad.

CRONICA DE TRIBUNALES

La Audiencia Declaró no Haber Lugar a la Solicitud de los Editores del Diario "Unión Nacionalista", Sobre Nombramiento de Juez Especial

LA SALA DE LO CIVIL DE DICHO TRIBUNAL APLICO LOS BENEFICIOS DEL TRATADO DE RECIPROCIDAD EXISTENTE ENTRE CUBA Y LOS ESTADOS UNIDOS EN IMPORTACION DE MERCANCIA.—EL TRIBUNAL SUPREMO CONFIRMO LA SENTENCIA DE LA AUDIENCIA DE ORIENTE QUE CONDENO AL MATADOR DE UN GUARDIA RURAL EN JIGUANI.—ANTE EL TRIBUNAL PLENO DE LA AUDIENCIA SE CONOCIO AYER DE UN RECURSO CONTRA RESOLUCION DEL JUZGADO DE PRIMERA INSTANCIA DEL SUR.—RESOLVIO LA SALA DE LO CIVIL DE LA AUDIENCIA DIFERENTES DEMANDAS CONTRA RESOLUCIONES DE LA JUNTA DE PROTESTAS, DE LA COMISION DEL SERVICIO CIVIL, Y LA ESTABLECIDA OR IL EFE LOCAL DE SANIDAD DE HOLGUIN

EN EL SUPREMO

Muerte violenta de un Guardia Rural en Jiguaní

La Sala de lo Criminal del Tribunal Supremo ha dictado sentencia declarando sin lugar el recurso de casación establecido por el procesado José María Fernández Pérez (a) El Americano, jornalero y vecino de Carretera Central Baire, contra el fallo de la Audiencia de Oriente, que lo condenó a las penas de 17 años, 4 meses y 1 día de reclusión y 1 año, 8 meses y 1 día de prisión correccional, como autor, respectivamente, de los delitos de homicidio y atentado a agente de la autoridad, con la agravante de nocturnidad.

Este individuo, resentido con el Guardia Rural Sebastián Suárez Rosabal, porque le había quitado un revólver que portaba sin licencia y se negó a devolvérselo, con otro revólver que se consiguió lo acometió a tiros, produciéndole herias que determinaron su muerte.

Ocurrió la tragedia el 17 de Diciembre del pasado año en el término Municipal de Jiguaní, en un punto conocido por el crucero El Granizo.

Recurso sin lugar

Dicha Sala ha declarado sin lugar el recurso de casación establecido por el procesado José Díaz Sierra, agricultor y vecino de Buena Vista, contra el fallo de la Audiencia de Santa Clara, que lo condenó a la pena de 1 año 8 meses y 21 días de prisión correccional, como autor de un delito de disparo de arma de fuego contra determinada persona.

También ha declarado sin lugar la repetida Sala, el recurso de casación interpuesto por el procesado José Yebra Pérez, comerciante y vecino de Santiago de Cuba, contra el fallo de la Audiencia de Oriente, que lo condenó a la pena de 1 año, 8 meses y 1 día de prisión correcional, como autor de un delito de atentado a agente de la Autoridad.

EN LA AUDIENCIA

Sin lugar una solicitud de los editores de "Unión Nacionalista"

La Sala de Gobierno de la Audiencia conoció en la mañana de ayer de la solicitud formulada por los editores de nuestro colega "Unión Nacionalista", para que se designara Juez Especial en la causa número 1176 del año actual, del Juzgado de Instrucción de la Sección Primera, formada a virtud de querella por ellos formulada con motivo de la ocupación de los ejemplares del citado periódico ordenada por el Gobierno.

Dicha Sala acordó no haber lugar a la designación de Juez Especial por no estarse en los casos que la Ley previene.

Permuta de Notarios

Dicha Sala de Gobierno acoró aprobar las permutas que hacen los doctores Erasmo Regueyferos y Francisco Vallhonrat, de las Notarías que sirven, respectivamente, en Santiago de Cuba y Nueva Paz.

Y aprobar, también, las permutas que hacen los doctores Rodolfo Baños y Gaspar Betancourt de las Notarías que sirven en Guana y la Habana, respectivamente.

Aplicación del Tratado de Reciprocidad entre Cuba y los EE. UU.

El Ministerio Fiscal a nombre del Estado interpuso recurso contencioso-administrativo contra resolución de la Junta de Protestas dictada a instancias de la entidad mercantil de esta plaza Marcelino García y Compañía, S. en C. sobre aforo de harina de trigo. Dichos Organismo aplicó la Partida 256 A lel Arancel y, además, los beneficios del Tratado de Reciprocidad vigente entre Cuba y los Estados Unidos de América, solicitando el Estado no fueran aplicados los beneficios del citado Tratado.

Mas la Sala de lo Civil de esta Audiencia, ha declarado sin lugar la demanda del Estado, confirmando la aplicación de los beneficios de dicho Tratado a la harina importada por ser producto del suelo y de la industria de los Estados Unidos de América.

El Fiscal contra la Sala de Protestas

En cambio, la repetida Sala ha declarado con lugar la demanda del Fiscal, contra resolución de la Junta de Protestas, sobre aforo de bolsas de papel, importadas por la entidad mercantil de Santiago de Cuba, L. Abascal y Sobrinos, S. en C.

Dicho Organismo aplicó la Partida 15" de los Aranceles, pero el Tribunal declara que la Partida aplicable es la 153, como lo solicitara el Fiscal.

Sobre aforo de importación de papel

Demanda contencioso- administrativo entabló el Fiscal en representación del Estado, contra resolución de la Junta de Protestas, dictada a instancia de la sociedad mercantil, Wells Fargo and Company of Cuba, sobre aforo en importación de papel.

Dicho Organismo aplicó la Partida 159 del Arancel, pero la Sala de lo Civil de esta Audiencia, como lo pidiera el Fiscal, ha dictado sentencia declarando que la Partida aplicable es la 153 del Arancel dejando sin efecto, por tanto, la resolución de la Junta de Protestas y no haciendo especial imposición de costas.

Sin lugar una demanda del Estado

El referido Ministerio Fiscal, a nombre del Estado entabló demanda contencioso-administrativa, contra resolución de la Junta de Protestas, dictada, a instancias de la entidad mercantil de esta plaza José Pineda y Compañía sobre aforo en importación de tejidos de yute y algodón.

El citado organismo aplicó la Partida 133 D, del Arancel, sin el recargo del cuarenta por ciento, habiendo la Aduana de este Peurto aplicado la Partida 133 G., con dicho recargo.

Y la citada Sala de lo Civil, ha declarado la demanda del Estado sin lugar, confirmando el aforo por la Partida 133 D, o sea sin el recargo de referencia.

Aforo de tejidos de yute y algodón

Por último, la tantas veces repetida Sala de lo Civil de esta Audiencia ha dictado sentencia en la demanda contencioso-administrativa entablada por el Fiscal, en representación del Estado contra resolución de la Junta de Protestas, sobre aforo en importación de tejidos de yute y algodón, hecha por la entidad mercantil de esta plaza José Pineda y Compañía.

Como en el caso anterior el Tribunal, ha declarado el recurso del Fiscal sin lugar, confirmando el aforo de la Junta por la Partida 133 D. sin el recargo del cuarenta por ciento, en vez de la 133 G., con dicho recargo.

Sentencias en materia criminal

Se han dictado las siguientes sentencias:

Ramón López, es absuelto de imprudencia temeraria. Defendió el doctor José Garcilaso de la Vega.

Fernandina Alonso y Mario Cruz, son absueltos de delito privado. Defendieron los doctores Carlos M. Palma y Alfredo Marill.

Modesto Pita es condenado, por atentado, a multa de $31.00.

Julio Sánchez Maldonado es condenado, por falsedad a un año de reclusión.

Y Edelmiro Silfredo es condenado por robo a tres años, ocho meses, y 21 días de presidio correccional.

Luisa del Río es absuelta de delito privado. Defendió el doctor Carlos M. Palma.

CONTRA LA COMISION DEL SERVICIO CIVIL

Ante la Sala de lo Civil de esta Audiencia entabló demanda contencioso-administrativa el Ministerio Fiscal en representación del Estado, contra la resolución de la Comisión del Servicio Civil dictada a instancias de Angel Bustillo Diego, comisionista de esta capital, por la que se ordenó la reposición del último, en el cargo de Inspector de Distrito cial Primero de la Secretaría de Sanidad y Beneficencia, en el cual cargo fué declarado cesante.

Dicho Tribunal ha resuelto la demanda del Fiscal, declarándola sin lugar, confirmando, por tanto la reposición de dicho empleado.

RECURSO DE UN CARTERO DE PINAR DEL RIO

También ha declarado sin lugar la citada Sala el recurso contencioso-administrativo seguido por el Fiscal, a nombre del Estado, contra resolución de la Comisión del Servicio Civil que ordenó la reposición de Gustavo Portilla Portilla, empleado de Pinar del Río, en el cargo de Cartero, Clase A., de dicha Ciudad. Iglesias y García, 87. referido cargo.

REPOSICION DE UN EMPLEADO DE CORREOS

Igualmente, la citada Sala ha declarado sin lugar la demanda contencioso-administrativa del Ministerio Fiscal, en representación del Estado, contra resolución de la Comisión del Servicio Civil, que ordenó la reposición de Delia Valdés de la Cruz, empleada de esta ciudad en el cargo de Auxiliar, Clase C. de la Administración de Correos de la Habana.

RECURSO DE UN MEDICO DE HOLGUIN

De la propia manera, la referida Sala, ha declarado con lugar el recurso contencioso-administrativo entablado por Sebastián Beltrán Moreno, Médico Cirujano, vecino de Holguín, contra resolución de la Comisión del Servicio Civil que declaró sin lugar el recurso establecido por el mismo, para que se ordenara su reposición en el cargo de Jefe Local de Sanidad de dicha Ciudad.

La Sala, ordena que el recurrente sea repuesto en su cargo, dentro de quinto día y no hace especial imposición de costas.

REGALO $50 a $500

Garantizamos reserva completa

GARANTIZAMOS EL PAGO SI SE DESEA ANTE NOTARIO

Por toda noticia que produzca el CASTIGO LEGAL de los culpables de sustracciones de mercancías en DROGUERIAS.

Si el culpable legal resulta el comprador de lo sustraído la GRATIFICACION DOBLE no tema nadie sabrá nada

SR. MARIO F. MOREJON

TELEFONO A-7097

EN LA AUDIENCIA

Vista de un recurso ante el Tribunal en pleno

Ante el Tribunal en pleno de la Audiencia, presidido por el doctor Balbino González Pasarón, tuvo efecto, en la mañana de ayer, la vista del recurso de súplica establecido por el señor Belardo Torres, contra resolución del Juzgado de Primera Instancia del Sur, dicatda en los autos del juicio ejecutivo seguido por el mismo, contra los herederos de Arturo Otero Sánchez, en cuya resolución se declaró con lugar el recurso de amparo establecido por Narciso Camejo, en el embargo de bienes decretado en dicho pleito.

Por su propio derecho, el señor Torres solicitó la revocación de dicha resolución, quedando el acto concluso para fallo.

La estafa a la Compañía Azucarera Gómez Mena

Continuó celebrándose en la mañana de ayer, ante la Sala Tercera de lo Criminal de la Audiencia, el juicio oral de la causa instruida a José Urruela, Manuel García Fraga, Bernardo García Fraga y Pedro Llano, por falsedad y estafa a la Compañía Azucarera Gómez Mena.

Siguió el desfile de los testigos declarando los doctores Jorge Alfredo Belt y Gabriel García Echarte, y los señores Augusto López, Aniceto S. Pérez, Francisco Pérez del Valle, suspendiéndose el acto para continuarlo mañana, lunes, a las 2 de la tarde, en que seguirá la prueba testifical y probablemente se practicará la prueba pericial mercantil, caligráfica y dactilográfica.

El proceso por la muerte de Sangría, el conocido delincuente

El defensor del vigilante de la Policía Nacional número 804, Virgilio Benítez Alemán, ha formulado conclusiones provisionales en la causa instruida a dicho vigilante por la muerte de un conocido delincuente nombrado Pedro Terry, alias Sangría, ocurrida el 17 de abril último en la carretera de Guanabacoa, cuando dicho Sangría acometió con un cuchillo al vigilante Benítez, porque este intentaba su detención como consecuencia de un robo de gallinas que aquel acababa de realizar.

En las conclusiones del Fiscal se imputa a Benítez un delito de homicidio sin circunstancias modificativas, pidiéndose la pena de catorce años, 8 meses y un día de reclusión.

Pero el citado defensor sostiene que en el caso concurre la eximente completa de legítima defensa, e interesa un falo absolutorio.

Penas que pide el Fiscal

Seis años de prisión para Jorge Castro Acosta, por tentativa de delito privado.

Tres años, seis meses y veintiún días para José Joaquín López Fábrega, por lesiones graves.

Un año, ocho meses y veintiún días para José Arrieta Barroso, por lesiones graves.

Cuatro años de presidio y y once años y un día de inhabilitación para desempeñar cargos públicos para Benjamín González Chávez, por mal versación de caudales públicos.

Dos meses y un día de arresto mayor para Luis Moredo Vil, por lesiones graves por imprudencia temeraria.

Un año, ocho meses y veintiún días de prisión para Vicente Periles Mont Ros.

Seis años de presidio para Ramón Rodríguez, por robo.

Y un año y un día de prisión para José de Armas González, por atentado a agente de la autoridad.

Juicios orales celebrados ayer

Tuvieron efecto en la mañana de ayer en la Audiencia, los juicios orales de estas causas.

El de la de Emilio Valdés, por hurto y lesiones.

El de la de Manuel Rodríguez y González, por lesiones por imprudencia.

El de la de Norberto Hernández, por estafa.

Y el de la de Moisés Rico, por delito privado.

Notificaciones en lo Civil

Tienen notificaciones, mañana, lunes, en la Secretaría de la Sala de lo Civil de esta Audiencia, las personas siguientes:

José María Gisper; Marino Lamar; Fernando Soldevilla; Arturo García Ruiz; Gustavo Pino; Alfonso López Anyaumat; José Luis Llorens; Sergio L. Moré; Rafael Galiana; Rodolfo Nogueras; Arturo Merlo; Raimundo B. Ferrer; Manuel Zabala; Carlos Pereira; José Manuel Bermúdez; Raúl Barroso; Eugenio López de Vivigo; Mario Martínez Capella; L. López Guerreiro; Jerónimo Rodríguez Anillo; Juan R. Medina; A. Luz; Fernando Tariche; José María Vallve; Carlos Díaz Silveira; Ramón G. Barrios; Ramiro Collazo; Miguel Saaverio Gabancho; José Fernández Vigil; Francisco López Rincón; Alfredo Vázquez; José Claro Bejarano; Antonio García de la Torre; Francisco Pérez Trujillo (urgente); Gustavo Portilla Portilla; Rodolfo Fernández.

Señalamientos para mañana lunes, en el Tribunal Supremo.

No hay señalamientos.

EN LA AUDIENCIA

Sala Primera de lo Criminal

Sabino Gavilán, por robo. Defensor: doctor Lavín.

Luis Nodar, por estafa. Defensor: doctor Rodríguez Renduele.

Luis F. Pozo, por delito privado. Defensor: doctor Arango.

Rodolfo Rodríguez, por robo. Defensor: doctor Demestre.

José Q. Herrera, por tenencia de instrumentos para el robo. Defensor: doctor Lavín.

Miguel Díaz, por amenazas. Defensor: doctor Lavín.

Juan J. Ortiz, por estafa. Defensor: doctor Campos.

Rafael Gómez, por imprudencia. Defensor: doctor Gómez.

Sala Segunda de lo Criminal

Emilio Valdés, por delito privado. Defensor: doctro Enríquez.

Jacobo Jacowski, por drogas. Defensor: doctor Coloma.

María Márque, por drogas. Defensor: doctor Mármol.

Carmen Linares, por estafa. Defensor: doctor Roig.

Juan Díaz, por hurto. Defensor: doctor Coloma.

Enrique Fernández, por atentado. Defensor: doctor Arango.

Magdalena Viñas, por estafa. Defensor: doctor Collantes.

Tomás Martínez, por defraudación. Defensor: doctor Soto.

Sala Tercera de lo Criminal

Andrés Piñón, por lesiones. Defensor: doctor Zayas.

Julio Valdés, por lesiones. Defensor: doctor Domínguez.

Luis Villiers, por falsedad. Defensor: doctor Lombard.

Florentino Guya, por prevaricación. Defensor: doctor Ferrer.

José Jiménez, por robo. Defensor: doctor Casado.

Sebastián Acosta, por imprudencia. Defensor: doctor Trelles.

José Carballo, por lesiones. Defensor: doctor Lavín.

Abelardo Menéndez, por delito privado. Defensor: doctor Roig. Acusador: doctor Palma.

Señalamientos para mañana, lunes, en la Sala de lo Civil de la Audiencia.

Contencioso. José Cáceres contra el Estado. Ponente: Fernández. Letrado: Aedo. Procurador: Bejarano. Fiscal.

Contnecioso. Juan B. Kindelán, contra el Presidente de la República. Ponente: Fernández. Letrados: M. Capote. Procurador: Cárdenas. Fiscal.

Contencioso. El Estado contra F. W. Woolworth. Ponente: Fernández. Estrados. Fiscal.

Centro. Soledad Carbone contra Alejo Arechavala. Consulta. Ponente: Fernández. Estrados. Fiscal.

Güines. Amalia Roque y Vega. Pensión. Ponente: Fernández. Letrado: Concepción. Estrados. Fiscal.

Almendares. Ramón Tole conrta Josefa Iglesias. Consulta. Ponente: Fernández. Letrado: Giberga. Procurador: Palacio. Estrados. Fiscal.

Maranao. Esperanza Rosado contra Juan González. Mayor. Ponente: Fernández. Letrado: Bruzón. Procurador: Castro. Estrados. Fiscal.

Oeste. José María Travieso contra José Sánchez. Ponente: Fernández. Letrados: Villaverde y Díaz Torres.

Almendares. José Pérez Benitoa contra Concepción de la Rosa. Mayor. Ponente: Fernández. Letrados: Fernández y Pericles. Procuradores: Menéndez y Seris.

Sur. Ramón Cascaran Ovies contra J. A. Lonja Comercio Habana. Mayor. Ponente: Fernández. Letrado: Ayala y Galiana. Procurador: Arroyo.

Sur. Luis Morera contra Alfonso Ibaceta. Menor. Ponente: Fernández. Letrado: Mejías. F. Ros; Procurador: Cedrón.

Batabanó Industrial contra R. López y Guerrero. Tercería ne menor. Ponente: Fernández. Letrado: Velasco y Pino. Procurador: Cárdenas. Parte. Estrados.

Marianao. Carlos Bacallao contra Patricio Sánchez. Menor. Ponente: Fernández. Letrados: Lay y Auñón.

Norte. Alfredo Pérez Ortega contra Mariano Serrano. Menor cuantía. Ponente: Fernández. Letrado: P. Ortega y Marill. Procurador: Bravo.

San Antonio. Fernando Lobeto contra Joaquín Rodríguez. Apremio. Ponente: Fernández. Letrado: Mesa y Martínez. Procurador: Laredo.

Los Correccionales

PRIMERA SECCION

Juez: Dr. Enrique de Almagro. Secretario: Dr. José A. Iribarren.

ABSUELTOS:

Ramón Guillot, de lesiones; Esther Suárez, de escándalo; Alejo Pedroso, de infracción de la Orden Militar 217; José Losada, de daño; Francisco Pagens, de lesiones, Luis del Monte, de lesiones; María Herrera, de escándalo; Enriqueta Montes, de vejación; Ochi Lee, de maltrato de obras; Rogelio Reyes, de maltrato de obras; José Urías, de maltrato de obras; Eulogio Calderón; de escándalo; Juan Lamadrid, de infracción sanitaria; Pedro Martí, de infracción sanitaria; Amado Surís, de infracción municipal; Manuel Martínez, de amenazas; Modesto Fernández, de falsa denuncia; Manuel González, de infracción sanitaria; Vinayo Quintín, de riña; Isaac Nigo, de riña; Berta Jiménez, de escándalo; Olga Delgado, de escándalo; Josefa Soto, de escándalo; Enrique Vázquez, de daño; Héctor Huidoro, de hurto; Modesto Echevarría, de estafa; Luis Noriega y Antonio de hurto; Antonio Villariño, de hurto, Esteban Fariñas, de amenazas, Guillermo Silva, de estafa; Julio Pin, de infracción Ley de Loterías; Prudencio Escandon, de lesiones; Esteban Cárdenas, de infracción de la Ley de Loterías.

CONDENADOS:

José Otero por estafa: 31 pesos de multa; José Alvarez, por estafa: 31 pesos de multa; José González, por amenazas: 10 pesos de multa; Angel Sotero, por lesiones: 10 pesos de multa; Manuel Bonilla, por escándalo: 30 días; Max Finchuste, por escándalo: 10 pesos de multa; Nicolás Floro, por escándalo: 30 días; José Miguel, por riña: 10 pesos de multa; José L. González, por infracción artículo 607: 3 pesos de multa; María Simonetti. por riña: 10 pesos de multa; Susana Niego, por riña: 5 pesos de multa; Nazario Gutiérrez, por faltas: 3 pesos de multa; María Brown, por escándalo: 5 días; Eva Díaz, por escándalo: 5 días; Olvido Rubiera, por desobediencia: 5 pesos; Lino Martínez, por riña y lesiones: 31 pesos de multa; Sabino Martínez, por infracción ley de Lotería: 150 pesos de multa; José M. Pérez tentativa de hurto: 90 días, José Manuel Ramones, por escándalo: 31 días.

SEGUNDA SECCION

Juez: Dr. Gonzalo del Cristo. Sec. Dr. Fernando Gigato.

Gastón Fabras; desobediencia y falta a la policía; Absuelto; Francisco Periquet, maltrato de palabra y desorden público, absuelto; Oscar Valdes Suárez, maltrato de palabras y desorden público, absuelto; José Sotillo, vejación y desobediencia, absuelto; Fernanda Josefa González, lesiones y desorden público, suspendido; Manuel García, infracción Capítulo 3o. del artículo 607 del C. P. $5.00 multa; María de la Cruz, vejación, fianza; Julia vejación, fianza; Manuel Ferro, desobediencia, absuelto; Manuel Pérez, desobediencia, absuelto; Felipe Ortiz, Inf. del Capítulo 5º del C. P. y desorden público, 10 pesos multa; Rosendo Alvarez, faltas a la policía, absuelto; Pastora Pérez, coacción, fianza; Luis Estrada, vejación y coacción, suspendido; Aurelio, vejación, absuelto; Blanca Alfonso, maltrato de palabra, absuelto; Jesús Ocebra, maltrato de palabra, suspendido; Percibal E. D. Magle, maltrato de obra y coacción, suspendido; Angel Ameilla, daño 3 pesos de multa; Andrés Durán, daño, suspendido; Fernando Tamayo, daño, fianza; Roberto Alvarez, faltas a la policía, fianza; Cesar Alvarez, faltas a la policía, fianza; Juan Gualberto Martínez, faltas a la policía, Absuelto; José Rodríguez, desobediencia y faltas a la policía, 2 pesos de multa; Manuel López, desobediencia y faltas a la policía 2 pesos de multa; José Tomé, desobediencia 2 pesos de multa; José Merida, desobediencia, absuelto; María del Socorro; Escándalo por embriaguez, 30 pesos de multa; Leonor Fernández, escándalo por embriaguez. 30 pesos de multa; Berta Cárdenas, ofensas a la moral, 10 pesos de multa; Catalina Cabrera, ofensas a la moral 10 pesos de multa; Alfredo Martínez, ofensas a la moral y lesiones, suspendido; Adolfo González, ofensas a la moral, y lesiones, suspendido; Aurelio Alvarez Inf. artículo 598 del C. P. absuelto; Manuel Pardo, lesiones por imprudencia, absuelto; José Menéndez, tentativa de hurto y maltrato de obra, absuelto; Manuel Pérez, tentativa de hurto y maltrato de obra, absuelto; Lilia Rodríguez, resistencia y ofensa a la moral 10 pesos de multa.

TERCERA SECCION

Juez, doctor Leopoldo Sánchez: secretario, doctor Ricardo Soler.

Antonio Veiga y José María Izquierdo, por hurto y desobediencia, diez pesos a cada uno; Fermín o Lorenzo Morales, por hurto frustrado, ciento ochenta días de arresto; Alexander Vecser, por estafa, sesenta días de arresto; Francisco Elizardo, por estafa frustrada, noventa días de arresto; Josefina Rabell y Joaquina Perdigón, por lesiones en riña, cinco pesos a cada una; Sinforiano Trujillo, por daño, dos pesos: Armando Llorens, por desobediencia y faltas a la Policía, tres pesos: Atilano Vázquez, por exceso de velocidad, cinco pesos; Margarita Pichardo, por escándalo y faltas a la Policía, tres pesos; José Santana por lo mismo que la anterior, igual multa; Gabriel Febles, por lesiones, tres pesos; Francisco Díaz, por daño, cinco pesos; Manuel Obre, por desobediencia, tres pesos; Eugenio de Armas, por riña, lesiones, escándalo y uso indebido de armas, cinco pesos; Eloína Monterrey, por lesiones, cinco pesos; Ladislao Bisbal, por amenazas y maltrato de obra, diez pesos; Nieves Fernández, por riña, lesiones y escándalo, cinco pesos; Maurín Pérez y Juana Pérez, por escándalo, diez pesos a cada uno; Pedro Denis, por uso indebido de armas, dos pesos; Francisco Moya, por imprudencia, disparos, faltas a la Policía y uso de arma sin licencia, dos pesos; María Valdés, por escándalo y vejación, diez pesos.

Salieron absueltos 35 individuos y se suspendieron 36 juicios

CUARTA SECCION

Juez: doctor Pablo Gómez de la Maza.

Secretario: doctor Mario de la Torre.

Multas y arrestos impuestos en juicios celebrados ayer:

Por infracciones municipales cometidas: dos pesos Benigno S. Calvo, Bernardo García; un peso a Sabino Ruiz, José Fernández, Joaquín Figueroa, José Suárez, Angel Herrera, Máximo Barrios, José Maceda; dos pesos a Marcos Estrada, Gervasio Neira. Por exceso de velocidad: 20 pesos a Eugenio Lamela, César Cartaya; cuatro pesos a Indalecio Prol; dos pesos a Eusebio Hernández. Por desobediencia: un peso a Miguel A. Banchi. Por daño: cinco pesos a Santiago González; dos pesos a Simón Martínez. Por faltas contra los intereses generales: dos pesos a Nicolás Pol. Por exceso de pasaje diez pesos a Plácido Saavedra. Por escándalo dos pesos a Eustaquio Varona, Luisa Acosta. Por vejación y amenazas cinco pesos a José Rosario Llanes. Por escándalo por embriaguez un peso a Félix Pérez. Por daño cinco pesos a Alfredo Morales. Por escándalo por embriaguez y lesiones: un peso a Daniel Abilleira. Por infracción del reglamento de tránsito, cinco pesos a Manuel Villasua y Jesús Fabrego.

Salieron absueltos 12 individuos; se decretó la detención de 19 y se suspendieron 31 juicios.

QUINTA SECCION

Juez: Dr. Gonzalo Alvarado. Secretario: Sr. Ramón Franco.

Genoveva Fernández y Tomás Fernández absueltos de vejación y amenazas; Aurelio González, absuelto de desobediencia; Manuel Rodríguez, absuelto de amenazas: Clodomiro de la Torre, absuelto de vejación; José Pita Casal absuelto de daño; Lucas González 5 pesos por daño y lesiones; Rogelio Lee 1 peso por riña y lesiones; Antonio Chang 10 por Inf. O. Municipales; Manuel Bon 12 pesos por Inf. O. M. Francisco Pérez 2 pesos por Inf. O. M.; Cesar Montiel 5 pesos por Inf. O. M.; Carlos García 5 pesos Mario Molina 1 peso por Inf. O. M.; Guillermo Williams 1 peso por Inf. O. M.; Ramón Santurio 10 pesos por Inf O. M.; Antonio García, 10 pesos por Inf. O. M.; Queng Long, 10 pesos por Inf. O. M.; Andres Lee, 10 pesos por Inf. O. M.; Virgilio Gavilán 10 pesos por Inf. O. M.; Luis Chang 10 pesos por Inf. O. M.; Ignacio López 30 pesos por escándalo y amenazas.

Carmen Sordo entregada a sus representantes legales por desobediencia; José Ovidio Alfonso y José Miyares absueltos de lesiones; Rogelio Quintana absuelto de denuncia formulada por Gabriel López Miguenes. Manuel Cordero absuelto de lesiones por imprudencia; Benigno Viña 2 pesos por daño; Ricardo González y Jesus Abad 3 pesos por daño; Guillermo Acea 5 pesos por exceso de velocidad y 5 pesos por desobediencia.

Un arrollado.— Manuel Paz Fernández, vecion de 27 de Noviembre 34, fué asistido en el centro de socorros de una contusión en la región coxo-femoral derecha, que le produjo al arrollarle en Independencia y San Francisco el auto 17683 que guiaba Manuel Linares Vázquez vecino de Finlay 144, quien fué remitido al vivac por haber ocurrido el accidente por imprudencia de este último.

Denuncia de hurto.— José García Alvarez, encargado y vecino de la bodega sita en México 26 denunció que un descuido que tuvo, le hurtaron del mostrador de la misma una balanza que aprecia en 13 pesos, ignorando quien haya podido ser el autor de la sustracción.

Con agua caliente.— Magin Diestro Cañas, vecino de Llinás 84 fué asistido en el Hospital Municipal de quemaduras de segundo grado en la región costo lumbar derecha, las que sufrió casualmente en su domicilio al derramarsele un jarro de agua caliente encima.

DOS HERMANOS SE HAN AHOGADO EN NUESTRA BAHIA

Un individuo se suicidó ayer arrojándose desde un balcón por no encontrar trabajo

Flotando en la ensenada de Guanabacoa fueron encontrados ayer los cadáveres de dos hombres jóvenes, de 18 años a lo sumo el mayor. Ambos cadáveres que presentaban señales de mordeduras de peces, fueron identificados por el señor Julián Silva Valdés, vecino de Bellavista letra C, que declaró eran sus dos hijos nombrados Julio Silva, de 17 años y Pablo, de 18 años, que le habían pedido permiso para ir a pescar concediéndoselo el ante sus súplicas,

Investiga la Policía el hecho, pues no se ha visto bote ninguno en el lugar en que fueron hallados por Julio Soler, los dos cadáveres flotando

Por no encontrar trabajo desde hace ocho meses se suicidó un individuo Se arrojó de un balcón al patio.

—Ayer poco despues de mediodía se arrojó al patio desde el piso segundo de la casa Industria 130, un individuo de nacionalidad española, nombrado José Barrera y Coll, de 34 años de edad y que residía en el primer piso de la casa en unión de la señora María Ramos Jimenez.

El cadáver que fué reconocido por el médico de guardia en el primer centro de socorro, presentaba numerosos traumatismos y fracturas. Barrera se hallaba sin trabajo desde hace ocho meses, sin haber logrado encontrar colocación a pesar de sus gestiones. Desesperado hizo ayer la última gestión en busca de trabajo, regresó a su casa a las doce sin haberlo logrado y entonces, subió al segundo piso de su casa y se arrojó al patio.

El cadáver fué remitido al Necrocomio y hoy se le practicará la autopsia.

Un choque.— En San Nicolás y Manrique chocó el auto 33698 que se dió a la fuga con el tranvía 244 de Vedado San Juan de Dios que guiaba el motorista Casimiro Navia sufriendo el tranvía averías apreciadas en tres pesos.

Un arrollado. —En el Hospital Municipal fué asistido de lesiones menos graves Crescencio Cabrera Fernández teniente retirado del Ejército y vecino de Aguiar 78, las que sufrió en Finlay e Italia al ser arrollado por el auto 33193 que guiaba Oscar Nortey Azuaga vecino de Santiago 23 siendo el accidente casual.

Una caída.— En el centro de socorros fué asistida de una herida contusa en la mano derecha Mariano Hernández Pina vecino de Aranguren 62 la que sufrió casualmente al caerse de sus pies al pavimento cuando transitaba por Gloria y San Nicolás.

Detención de un apuntador.— El vigilante 672, detuvo por sospechas de ser apuntador de rifas prohibidas a Antonio Benitez. Falcón, vecino de Santo Tomás 14 ocupándole al registrarle en la estación, una lista con apuntaciones para los terminales de la Lotería Nacional.

Lesionado casual.— Raul Valladares Pérez, vecino de Principe 19 fué asistido en el Hospital Municipal de una herida contusa en la región superfiliar derecha la que sufrió casualmente en su domicilio al caerse de sus pies al pavimento.

Un resbalón.— En el Hospital Municipal fué asistido de una contusión en la región superciliar izquierda, Maximino Rego López vecino de San Nicolás 3 la que se produjo al resbalar por haber pisado una cáscara de plátano y caerse al pavimento.

Abandono de domicilio.— Emilia García Fernández, vecina de San Ramón 6 denunció que su legítimo esposo Antonio Fernández Pimienta, ha abandonado el domicilio conyugal sin causa alguna y se niega a mantener a ella y a una hijita menor de ambos.

EL DIRECTOR DE LA REVISTA "ATUEI" FUE PROCESADO

Siete personas heridas al chocar un ómnibus con otro por tener malos los frenos

Fueron presentados ayer al juzgado de Instrucción de la Sección Cuarta, Secretaría del Sr. Joaquín de los Reyes Oramas y González Tabío, el director y el administrador de la revista "Atuei", de filiación "vanguardista", que publicó en su última edición un artículo "Dictador, si, dictador", considerado injurioso para el general Machado.

La Secreta presentó al director señor Enrique de la Hoza Perdomo, estudiante de 22 años vecino de 10 de Octubre 156, y al administrador Francisco Maziques Landeta, también estudiante y vecino de 18 número 23. Hoza declaró que él era el autor del artículo considerado injurioso y fué procesado por injurias, señalándosele $100 de fianza, para gozar de libertad provisional.

Mazique, quedó en libertad.

CHOQUE DE DOS OMNIBUS

Ayer mañana en 10 de Octubre y Santa Irene, el omnibus 40827 y chapa, y 50 de la empresa, perteneciente a la Especial, chocó con el omnibus también de La Especial, chapa 40702 y número 1. A causa del accidente resultaron lesionados siete individuos de ellos dos graves. El chauffeur del primer omnibus, Constantino Insua Rivero, español, vecino de Tercera y 7, declaró que al salir de Sanatorio La Esperanza para esta ciudad, notó que los frenos no le funcionaban bien e hizo la advertencia a sus jefes del estado en que se encontraba su máquina, recibiendo la orden de salir y "tener cuidado".

Al fallarle por completo los frenos en bajada por 10 de Octubre, trató de evitar chocar con un camión y se fué contra el otro omnibus chocando con el. El chauffeur del otro omnibus Jacinto Godoy, vecino de Rosa Enríquez letra B, en Luyanó, declaró así como los pasajeros, que el hecho había sido puramente casual.

Resultaron lesionados a causa del choque los siguientes individuos, que fueron auxiliados en el centro de socorro: Fernando Cruz Hernández, español, residente en Cabaiguán, contusiones en la región superciliar izquierda, grave; Juan Terrady, del Brasil, vecino de Los Mameyes, menos grave, contusiones en la rodilla derecha; Constantino Insua, chauffeur menos grave desgarraduras en todo el cuerpo; Porfirio Farrés, de 60 años, vecino de San Lorenzo 7, contusión malar izquierda, menos grave; Narciso Collado, vecino de Arroyo Apolo, menos grave; contusiones en la cabeza; Ofelia Cabrera, de 23 años vecina del Reparto San Lorenzo, contusiones graves en todo el cuerpo; Margarita Marrero, de Guane, vecina de Arroyo Apolo y San Juan, contusiones menos graves en el cuerpo.

Se ha ordenado se inspeccionen ambos vehículos para ver el estado de los frenos de ambos vehículos.

M.E.C.D. 2016

LIGA CONTRA EL CANCER

EDIFICIO DE LA CRUZ ROJA - HABANA

La LIGA CONTRA EL CANCER, fundada en nuestro país por iniciativa de los Médicos del **Sexto Congreso Médico Nacional** y sostenida y desarrollada por el Pueblo de Cuba, viene a responder al movimiento mundial para combatir este terrible azote.

En el corto número de años que funciona la Liga ha desenvuelto su programa en la medida de sus recursos.

Los fines de LA LIGA están señalados en las tres proposiciones siguientes:

A.—**Reunir, distribuir y propagar todos los datos referentes al cáncer.**

B.—**Fomentar el estudio de las causas del cáncer.**

C.—Contribuir al tratamiento del cáncer en las clases pobres.

A.—La campaña educativa de LA LIGA se extiende hoy por toda la República. Publica un Boletín mensual, de carácter técnico, que da a conocer a la clase médica los grandes progresos que se realizan en la investigación y tratamiento del cáncer. Publica además, periódicamente, un Suplemento de carácter popular para la educación de los profanos, poniendo a su alcance aquellos datos que le permitan conocer los síntomas iniciales de la enfermedad y cooperar con los médicos a su tratamiento eficaz. Este suplemento circula gratuitamente entre todos los Centros de lectura de la República.

B.—Para cooperar en el estudio de las causas del cáncer, LA LIGA ha fundado una Biblioteca especial de cáncer en el Hospital "Calixto García", a donde los médicos y alumnos pueden consultar las mejores obras y todos los periódicos de esta materia.

C.—La obra de LA LIGA en el tratamiento de los enfermos pobres ha sido muy importante. Ha podido reunir ciento cincuenta milígramos de radium, el cual cede generosamente a los enfermos pobres del Hospital "Calixto García", tanto en las Salas del Hospital como a los enfermos ambulantes del Dispensario. Los médicos de LA LIGA que prestan este servicio lo hacen gratuitamente y el material necesario para la aplicación del radium también lo suministra LA LIGA. Paga LA LIGA el viaje de los enfermos pobres de su domicilio al Hospital o viceversa. En la Secretaría de LA LIGA (edificio de la Cruz Roja), se facilitan informes para su tratamiento a todos los enfermos pobres que lo pidan.

Por último, como un complemento a su programa, sostiene LA LIGA un intercambio científico, por medio de su Boletín, con todas las LIGAS extranjeras y las Bibliotecas públicas de Europa y de América, dando a conocer en el extranjero lo que se hace en Cuba para combatir el cáncer.

LA LIGA es una sociedad de carácter particular y no recibe otros recursos que los que le aportan sus protectores y es necesario que nuestro pueblo se de cuenta de esta obra y continue prestando su apoyo material y moral.

Dos poblaciones de la República, fuera de la Capital, han respondido a nuestra campaña: la ciudad de Cienfuegos, que tiene más de ciento cincuenta socios protectores, y la de Santiago de Cuba, que ha constituído la Delegación de la Liga y labora activamente en la campaña. Sirva esto de público agradecimiento.

En la última REUNION PARA COMBATIR EL CANCER, celebrada en el Estado de Nueva York, E. U.; se adoptaron algunas conclusiones de gran importancia y como representan la síntesis de la campaña mundial contra el cáncer, se transcribe a continuación para conocimiento de todos los habitantes de la República:

Aunque el estado actual de nuestros conocimientos sobre el cáncer no permite tomar las medidas necesarias para suprimir esta enfermedad, como las que se emplean para combatir las enfermedades infecciosas, tenemos datos suficientes con respecto a la prevención, diagnóstico y tratamiento del cáncer para salvar muchas vidas, si esta información se lleva a la práctica.

1. La causa del cáncer no se conoce bien, pero puede aceptarse, para todos los fines prácticos, que no debe considerarse como contagioso ni infeccioso.
2. El cáncer no es hereditario aunque hay una predisposición o susceptibilidad trasmitida por herencia. Esto no quiere decir que si se ha presentado el cáncer entre los familiares, necesariamente tenga que aparecer entre las personas de las generaciones sucesivas.
3. La lucha contra el cáncer, por los datos que poseemos actualmente, depende del empleo de algunas medidas de higiene personal y de otras preventivas o curativas, cuyo éxito está en la cooperación inteligente del enfermo y del médico.
4. Las personas que sufren de cáncer deben consultar con un médico competente, en el período inicial de su enfermedad, para tener buenas probabilidades de curación. Esto se refiere a todas las clases de cáncer. En algunas formas el tratamiento precoz nos ofrece la única posibilidad de una curación.
5. El cáncer puede descubrirse desde su principio en algunas partes del cuerpo, y si estos casos son bien tratados hay una probabilidad de curación permanente.
6. La curación del cáncer depende de descubrir la lesión antes de que haya ocasionado un daño irreparable a un órgano vital del cuerpo y antes de que se haya extendido a otras partes; por lo tanto, se deben hacer todos los esfuerzos para mejorar los métodos de diagnóstico y su tratamiento en distintos órganos.
7. Deben enseñarse al público cuáles son los síntomas iniciales del cáncer para que pueda ser descubierto por aquellas personas que no tengan conocimiento especial del asunto, con objeto de que soliciten un consejo médico competente cuando existan estas señales.
8. Los médicos en general deben adquirir los conocimientos más recientes para poder diagnosticar, en cuanto sea posible, todos los casos del cáncer que se les presenten.
9. Los cirujanos y radiólogos deben mejorar su técnica para el diagnóstico y tratamiento apropiado, no sólo de los casos ordinarios sino de aquellos más oscuros y difíciles.
10. Los médicos pueden contribuir a la prevención del cáncer descubriendo estos casos prematuros, enviando a la vez a sus pacientes a las instituciones que estén preparadas para dar un diagnóstico positivo y un tratamiento eficiente en aquellos casos en que ellos no puedan realizarlo. El médico de la familia debe compartir la responsabilidad con el especialista.
11. Los dentistas pueden ayudar a combatir el cáncer adquiriendo los conocimientos necesarios sobre la causa de esta enfermedad y especialmente de la influencia que tienen los dientes imperfectos y las piezas dentarias mal colocadas. También deben de remitir todos los casos de cáncer que descubran a médicos experimentados en el tratamiento del cáncer. Quizás no todos los dentistas conozcan el beneficio que puede obtenerse de la radiografía, no sólo para descubrir el estado de los dientes, sino también del hueso que los rodea.
12. Se deben enseñar a los estudiantes de Medicina los problemas del cáncer con demostraciones prácticas de estos pacientes para que adquieran los conocimientos de este asunto.
13. Los mejores métodos de tratamiento y hasta la fecha los únicos, que justifican la experiencia y la observación, dependen de la cirujía, del radium y de los Rayos X.
14. Los conocimientos prácticos que tenemos del cáncer deben generalizarse entre el público y estos conocimientos no deben confundirse con los datos teóricos y experimentales.
15. Las medidas para combatir el cáncer deben encaminarse en dos direcciones: a) estimular las investigaciones para aumentar los conocimientos que tenemos actualmente de este problema; y b) difundir la información de que disponemos, que con ella sola pueden salvarse muchas vidas, inútilmente sacrificadas por una demora injustificada.

M.E.C.D. 2016

DIARIO DE LA MARINA

MENSAJES DE PESAME ENVIADOS A COLOMBIA POR EL PRESIDENTE DE LA REPUBLICA, EL SECRETARIO Y EL SUB-SECRETARIO DE ESTADO, AYER

Texto de la resolución del Jefe del Estado sobre la solemnidad del acto del sepelio de los restos del Ministro de Colombia, Dr. Ricardo Gutiérrez Lee. Reunida la Comisión que facilitará la entrada libre de los autos de los turistas. Noticias varias

Toda la atención estuvo concentrada en la Secretaría de Estado, en la mañana de ayer, en el fallecimiento del Ministro Plenipotenciario de la República de Colombia, el Exmo. Sr. Ricardo Gutiérrez Lee, persona muy querida en esta sociedad y hombre de relevantes méritos y virtudes.

Con ese motivo el Presidente de la República, dictó en las primeras horas de la mañana el siguiente Decreto que se refiere a la solemnidad del enterramiento del representante diplomático de la amiga República.

La parte resolutiva del mismo dice lo que sigue:

"Declarese ocasión de duelo oficial el fallecimiento acaecido en el día de ayer de Su Excelencia el doctor Ricardo Gutiérrez Lee, Enviado Extraordinario y Ministro Plenipotenciario de la República de Colombia ante el Gobierno de la República de Cuba.

Por tal motivo el Pabellón Nacional se izará a media asta por el término de 3 días contados desde esta fecha en todos los edificios públicos y fortalezas de esta Capital.

El Secretario de Estado interino presidirá el duelo e invitará especialmente para las exequias al Honorable Cuerpo Diplomático, a los altos cuerpos oficiales y a los empleados públicos.

Durante los funerales se tributarán al extinto según lo prescribe el ceremonial diplomático en vigor, los honores militares de Mayor General, correspondientes al carácter de Enviado Extraordinario y Ministro Plenipotenciario.

El Gobierno de la República de Cuba expresará al de la República de Colombia su pena por el fallecimiento de tan distinguido representante diplomático.

Los señores Secretarios de Estado, interino, y de la Guerra y Marina, quedan encargados del cumplimiento del presente decreto.

EL ENTERRAMIENTO

Fué a las cinco y media de la tarde la hora en que se verificó el sepelio de tan ilustre miembro del Cuerpo Diplomático Extranjero acreditado en Cuba. Todo el Cuerpo Diplomático a cuyo frente se encontraba el doctor Francisco María Fernández, Secretario Interino de Estado y el doctor Miguel Angel Campa, Subsecretario de ese Departamento del Gobierno, se personó en el Cementerio de Colón, con el ánimo de acompañar los restos del distinguido médico y diplomático, así como una enorme cantidad de personas de nuestra mejor sociedad, donde el desaparecido contaba con grandes afectos y con muchas simpatías, ganadas al cabo de los años y en consideración a su labor de hombre honrado, inteligente y digno, creador de una santa y noble familia de cubanos.

TELEGRAMAS DE CONDOLENCIA

El señor Presidente de la República, General Gerardo Machado, dirigió al señor Presidente de Colombia, el siguiente despacho cablegráfico, con motivo del fallecimiento del Exmo. Sr. Ministro de Colombia en Cuba:

"Sírvase Vuestra Excelencia aceptar el testimonio de la más sincera y profunda condolencia por el sentido fallecimiento del Exmo. Sr. Dr. Ricardo Gutiérrez Lee, enviado extraordinario y ministro plenipotenciario de Colombia, quien durante su larga estancia en la Habana dejó simpatías y afectos imborrables en el Gobierno y la sociedad cubana."

El señor Francisco María Fernández, Secretario de Estado interino, envió al Exmo. Sr. Carlos Uribe, ministro de Relaciones Exteriores de Colombia, el siguiente despacho cablegráfico:

"La Secretaría de Estado cubana envía a vuestra Excelencia su más sentido pésame por la dolorosa pérdida del ilustre Ministro de Colombia en Cuba, doctor Ricardo Gutiérrez Lee".

Asimismo el doctor Miguel Angel Campa, Subsecretario de Estado, envió a la Legación de Cuba en Bogotá, el siguiente despacho cablegráfico:

"Dr. Gutiérrez Lee, ministro de Colombia en Cuba falleció esta tarde. Gobierno cubano de acuerdo con familiares dispuso que funerales celébrense, mañana, sábado, a las cinco, tributándosele los honores correspondientes a su alta jerarquía. Sírvase expresar ese Gobierno sentido pésame del de la República".

ENTREGA DE UNA CONDECORACION

Nos dijo el doctor Campa que había sido entregado en el día de ayer, a las diez y media de la mañana, a su presencia y del señor Enrique Soler y Baró, Introductor del Protocolo, de la señora Dra. Slaughter Morton, leader del Comité Internacional de Educación del Gobierno del Reino de los Servios, Croatas y Eslovenos, el representante personal del Presidente de la Asociación Médica Panamericana, que se reunirá en la Habana el 27 de Diciembre del año próximo, una medalla al General Eugenio Sánchez Agramonte en nombre del Rey Alejandro de Servia, por los méritos que contrajo con ese gobierno al traer a Cuba a estudiar Agricultura, a varios jóvenes servios.

Este servicio fué prestado por el doctor Sánchez Agramonte, cuando era Secretario de Agricultura en el Gabinete del General Menocal.

El acto fué cordialísimo. Entre la señora Morton y los presentes al mismo, se cambiaron frases de extrema cortesía.

UNA CIRCULAR A LOS JEFES DE NEGOCIADOS

Fué dictada una circular por el Subsecretario de Estado, doctor Miguel Angel Campa una extensa circular a los Jefes de Negociados y de Secciones con el objeto de que estos recojan y aporten todos los datos suficientes de los trabajos realizados por la Secretaría y ofrecérselos al Presidente de la República, con el objeto de que redacte cuanto antes el Mensaje que ha de leer el próximo Noviembre, el día de la apertura, de la legislatura ante la Cámara y Senado reunidos en sesión especial.

Dentro de breve tiempo será entregado al General Machado todos los datos de interés, que según palabras del doctor Campa, serán este año muy halagadores para la Cancillería.

LA COMISION PARA LA ENTRADA DE AUTOMOVILES

Esta comisión creada por el Jefe del Estado con el objeto de estudiar la menera de que entren libres en nuestros puertos los automóviles de los turistas americanos, se reunió en la mañana de ayer en uno de los salones de la Secretaría de Estado.

Estuvieron presentes el señor Andrés de Terry, Presidente del Auto Club de Cuba, el doctor Rafael Martínez Ibor, Jefe de la Sección de Propaganda y Prensa de la Secretaría de Estado, en representación del Secretario, Francisco María Fernández y el señor Alberto García Jefe de la Sección de Aduanas de la Secretaría de Hacienda, en representación del Secretario doctor Santiago Gutiérrez de Celis.

Reunidos también estaban los señores representantes de las compañías de vapores de la Ward Line, de la United Fruit y de la P. and O.

Entre los acuerdos tomados en la mañana de ayer por dichos señores, el más importante estribó en disponer ir a visitar a la Comisión Técnica Arancelaria, para que sea este el organismo que resuelva en asunto definitivamente.

La impresión recogida de los labios de los comisionados fué altamente halagüeña, y se espera que dentro de poco se dictará una disposición por la cual se permitirá que todos los turistas que nos visiten este invierno y que viajen con sus automóviles puedan pasar libremente y sin ningún estorbo por las aduanas de la República.

Se espera, si al fin se dicta una disposición favorable, que este año se rompa el record de visitantes en comparación con los años anteriores.

UN RETRATO DE OLIVERA

El señor Eugenio Olivera, Profesor de pintura de la Escuela de San Alejandro, y uno de nuestros más valiosos y positivos valores pictóricos, ha terminado hace varios días, un retrato del Subsecretario de Estado, doctor Miguel Angel Campa.

Dicho retrato que es una bella obra de arte se erhibió en uno de los establecimientos de esta ciudad y ayer le fué enviado el mismo al Subsecretario a su residencia del Calabazar.

El doctor Campa, después de haberlo admirado, tuvo frases de elogio para el artista por lo fielmente que había reproducido su persona.

DESDE LIVERPOOL

El señor Calixto Enamorado, Cónsul General de Cuba en Liverpool, envió a la Secretaría de Estado un interesante informe en que trata, de la organización de las Escuelas y Universidades en la Gran Bretaña.

DESDE CONSTANTINOPLA

El Cónsul de Cuba en Constantinopla, señor F. Sánchez, informó también a la Secretaría de Estado, sobre la adaptación de los caracteres latinos a la lengua turca.

Un trabajo muy interesante.

Un choque.— En Barnet y San Nicolás, chocó el camión 13802 que guiaba Herminio López Hernández vecino de Vigía 14 con el auto 17986 conducido por Juan Lozano Godeiro vecino de Barnet 54 sufriendo este último vehículo averías que aprecia en 10 pesos.

Otro choque.— En Washington y Principe chocó el auto 17079 que conducía Francisco Abreu Oliva vecino de M. Delgado 14 con l también auto 32845 que manejaba José Roberto Matiaran Biant vecino de 15 núm. 103 Vedado, recibiendo ambos averías, las del primero apreciadas en 20 pesos.

Por Conducto de la Secretaría de Estado, el Ministro de Haití se Queja de los malos Tratos de Que Son Objeto sus Compatriotas en la Cárcel

LA COMISION DE EMPLEADOS QUE GESTIONA LA CONCESION DE LA SESION UNICA EN TODAS LAS OFICINAS PUBLICAS, SERA RECIBIDA EL MIERCOLES POR EL JEFE DEL ESTADO, DE QUIEN ESPERAN QUE ACCEDA A SUS DESEOS

AL EXPLOTAR EL DEPOSITO DE LA GASOLINA QUEDO DESTRUIDA EN MORON LA FABRICA DE HIELO. — PERECE UN HAITIANO EN UNA REYERTA CON OTRO

EN GOBERNACION SE RECIBEN EN GRAN NUMERO TELEGRAMAS DE LOS PUEBLOS DEL INTERIOR DE LA REPUBLICA EN QUE SE DA CUENTA DE SUICIDIOS REALIZADOS, EN SU MAYOR PARTE, POR MEDIO DEL FUEGO

LOS TELEGRAMAS DE GOBERNACION ACUSAN NUMEROSOS CASOS DE SUICIDIO POR EL FUEGO.

En la Secretaría de Gobernación se han recibido en los telegramas que los alcaldes envían a aquel centro, de las ocurrencias de sus términos respectivos, las noticias de numerosos casos de suicidio en los que se ha utilizado como agente de auto-exterminio el fuego.

El primero es de Caibarién: la señorita Rosa Trejo García, de diez y ocho años se prendió fuego en los vestidos, después de rociarlos con alcohol.

El otro se refiere al menor Emilio Lorenzo, que en la ciudad de Cienfuegos utilizó el mismo procedimiento, falleciendo igualmente.

Otro telegrama de Caibarién da cuenta de análoga ocurrencia en que la señorita Isabel Campanioni Paret, de quince años de edad, por contrariedades amorosas, se prendió fuego, pereciendo.

SE MATO CON LOS POLVOS DESTINADOS AL BICHO DEL TABACO.

Utilizando los polvos de verdín, que se usan para exterminar el bicho del tabaco, se envenenó en el pueblo de San Diego la señora Catalina Junier, que falleció a las pocas horas.

FUE ARRASADA LA FABRICA DE HIELO DE MORON

El alcalde de Morón dió cuenta al secretario de Gobernación de que en el barrio de Georgia de aquella ciudad, se había incendiado casualmente el depósito de gasolina que existía en la Fábrica de hielo, propiedad del señor Carlos Martínez, quemando aquella industria y ocasionando pérdidas de consideración.

UNA REYERTA ENTRE HAITIANOS

En la colonia "Mijalito", de la ciudad de Morón, sostuvieron una reyerta a mechete, los haitianos José Nicolás y Francisco Luís Deegual, falleciendo el primero a consecuencia de las heridas recibidas, y huyendo el otro, que es perseguido por fuerzas del Ejército.

ACCIDENTE MIENTRAS LIMPIABA EL REVOLVER

Mientras limpiaba un revólver, en el pueblo de Aguacate, Angel Romero, de veintiún años de edad, se le descargó el arma, lesionándole de gravedad e hiriendo en un pie a Esteban Torres de veintidos años de edad.

ESCANDALO EN EL CABARET "EL PARIS"

En este día compareció ante el sargento La Portilla, el ciudadano español Vicente Delamo Domingo, de 29 años de edad, residente en la calle de Maloja y Escobar, Habana, denunciando que se encontraba en el cabaret "El París", bailando con una camarera, con la cual se había gastado algunos kilos. Parece que la chica es simpática y llegó otro que se le antojó bailar con su compañera y como Delamo se negara a cederla, intervino el vigilante particular del cabaret, y la emprendió a golpes con él obligándolo a salir del salón.

OFICIALMENTE REGISTRA GOBERNACION LA MUERTE DE ESCALONA.— TRECE MINUTOS DURO SU AGONIA.

En la mañana de ayer, próximamente a las ocho, recibió el secretario de Gobernación, general Delgado, el telegrama en que el alcalde de Santiago de Cuba le participaba haberse cumplimentado la sentencia que condenó a morir en garrote el reo Escalona.

La agonía del ajusticiado duró trece minutos.

EL MINISTRO DE HAITI HA PROTESTADO DE QUE SE OBLIGUE A TRABAJOS FORZADOS A SUS COMPATRIOTAS.

Cumpliendo penas leves de arresto en el vivac de Ciego de Avila, se les maltrata.

Por el conducto de estilo, se recibió ayer en la Secretaría de Gobernación la queja formulada ante la Cancillería, del señor ministro de Haití, en la que protesta de que a ciudadanos de aquel país se les maltrate en las cárceles y de cuyos atropellos acompaña una relación de casos concretos.

Especialmente en el vivac de Ciego de Avila, cita el ministro detalles de que a varios haitianos, que han sido condenados por los jueces correccionales a días de arresto, por leves faltas, se les somete a trabajos forzados.

La Secretaría de Gobernación realizará una investigación adecuada sobre este asunto.

LAS EMPLEADAS DE GOBERNACION CONCURRIRAN A LA MANIFESTACION DEL DIA 23, EN HONOR DEL PRESIDENTE.

Bajo la presidencia del sub-secretario del Departamento, se reunieron ayer en la Secretaría de Gobernación las señoras y señoritas empleadas en las diversas secciones y negociados de la misma, acordando concurrir a la manifestación que ha de desfilar ante Palacio el día 23, luciendo un brazalete que las identifique y un sombrerito de un curioso modelo.

SE ESPERA QUE EL PRESIDENTE ACCEDA DECRETANDO LA SESION UNICA EN LAS OFICINAS.

El miércoles venidero será visitado el Presidente de la República, por una Comisión de empleados de la agrupación que está gestionando el establecimiento de la sesión única de trabajo, de las ocho de la mañana a la una de la tarde, en todas las oficinas públicas y que ya ho obtenido el éxito resonante del informe en sentido favorable de todos los secretarios del Gabinete.

Los miembros de esta Agrupación que estuvieron en la mañana de ayer en la Secretaría de Gobernación, se mostraron optimistas respecto de este asunto, esperando que el Presidente de la República la decrete de un momnto a otro.

UN PENADO SUFRE ALGUNOS DIAS DE CONDENA ILEGALMENTE.

En el Negociado de Cárceles y Presidio, se estaba haciendo en la mañana de ayer una investigación acerca del penado Francisco Vargas de la cárcel de la Habana, que habiendo cumplido su condena el día 10 del mes en curso, continuaba ayer encarcelado. Gobernación investiga cuáles son los fundamentos de esta privación de libertad.

LA ESPOSA DEL PENADO JOSE BRAVO PIDE INFORMES EN GOBERNACION. — SE CREE VIUDA Y EN ESTE CONCEPTO FIRMA LA CARTA.

En la mañana de ayer recibió el secretario de Gobernación una carta de la señora esposa de José Bravo, el ex presidente de la Sociedad de Torcedores, que se fugó del Presidio Modelo, y acerca del cual no se tiene aún la certeza de que haya muerto. Su defunción está inscripta con fecha 19 de agosto en los registros de penados, pero las investigaciones posteriores afirman que todavía está vivo.

Se anota como detalle curioso que la pobre dama, al dirigirse al general Delgado, en solicitud de informes de su marido, firma la carta como viuda de Bravo.

COMENZARA A CONSTRUIRSE EN ESTOS DIAS EL LOCUTORIO DEL PRESIDIO MODELO.

Anoche salió para Isla de Pinos el ingeniero director de las obras que se realizan para el Presidio Modelo, señor César Guerra.

Dicho ingeniero nos manifestó en la mañana de ayer en Gobernación, que permanecería varios días en el citado penal, dirigiendo la construcción del locutorio que es la sección más interesante y novedosa del gigantesco penal moderno, y en lo que invertiría algunas semanas.

SERVICIO AEREO INTERNACIONAL

El aeroplano correo número 5192 llegó al Campamento Columbia a la 1.48 p. m., procedente de Key West, conduciendo 23 sacas de correspondencia que pesaban 1.040 libras y un total de 62.400 cartas.

La demora de llegar ayer a la Habana el mencionado avión, se debe a unas pruebas que está haciendo la Pan American, para mejorar el servicio de correspondencia.

Dichas pruebas consisten en que por medio de un pequeño avión se llevó de Miami a Key West varios sacos de correspondencia, que fueron tomados en Key West por el 5192 y traídas a la Habana.

Dado el peso que traía dicho avión no pudo venir, como se proponía, Mr. Chenea, jefe de tráfico de la compañía.

Por la tarde salió de nuevo el 5192 para Key West, llevando correspondencia y como pasajero al señor Edward Crihtler.

LOS CRIMENES DE UN DEGENERADO EN LOS ANGELES

Atribúyesele el asesinato de varios muchachos cuyos restos enterraba en cal

LOS ANGELES, Cal., septiembre 15. UP.—Cerca de Corona en un rancho propiedad de Stuart Northcott, de 20 años de edad, que se supone por los vecinos que es un degenerado, se han encontrado huesos los que, según cree la policía, pertenecen a varios seres humanos.

Los huesos fueron descubiertos bajo una capa de cal.

Northcott, a quien se busca actualmente en Canadá, fué acusado horas después por Sanford Clark, de 15 años, quien dijo a la policía que aquél era el autor de la muerte de varios muchachos desaparecidos, los cuales tuvo encerrados en su rancho una semana, dándoles después muerte con un hacha, por el temor de que relataran a sus padres lo sucedido.

El Sheriff Clem Sweetser informó que los muchachos fueron enterrados primeramente y que más tarde el asesino extrajo los huesos, apilándolos bajo un montón de cal con el fin de borrar toda huella.

UN CAMION FUE ARROLLADO AYER POR UN TRANVIA

Un individuo sufrió ayer graves lesiones, arrollado en Puentes Grandes

Ayer noche fué asistido en el Centro de socorros, por el doctor Facenda, el joven Celestino Valdés y Montalvo, natural de la Habana, de veintiocho años de edad, residente en la calle San Doval y Vigía, Pocito, que presentaba las siguientes heridas: una contusa a nivel de la región labial superior; otra de la misma naturaleza a nivel de las regiones nasal y frontal, siendo grave su estado.

Ante el sargento de guardia, declaró Celestino que transitaba por la Calzada Real de Puentes Grandes, siendo alcanzado por la guagua número 28, de "La Aurora", que con excesiva velocidad iba en dirección a la capital, estimando el accidente ocurrido por imprudencia del chofer que se dió a la fuga, después de haberlo lesionado.

SE PRESENTA EL CHOFER

Momentos después se personó en la estación policiaca, el chofer Isidoro Mazpule Gómez, de 22 años de edad, vecino de San Rafael y Espada, manifestando que conducía la guagua citada, y que enterado por un amigo de que dicha guagua había lesionado a un hombre, el cual fué conducido al Centro de socorros, se presentaba para demostrar que no se había dado a la fuga y que estimaba el accidente casual, toda vez que el herido, sin saber cómo, fué alcanzado por su ómnibus por la parte trasera.

Se le exigieron cien pesos de fianza, los que prestó, para poder gozar de libertad.

OTRA GUAGUA DE "LA AURORA" CIRCULADA

Esta compañía de ómnibus está de malas. Hace pocos días, en la playa de Marianao, uno de estos cacharros fué alcanzado por un tranvía, resultando siete personas heridas de gravedad: hoy arrollan a un peatón en Las Puentes y anteriormente fué denunciada por el vigilante José Munet, la guaguia número 23, por llevar exceso de velocidad por las calzadas de Columbia y .12

COLISION ENTRE UN TRANVIA Y UN CAMION

Nicanor Rivero López, natural de San Antonio de las Vegas, de 25 años de edad, residente en la Calzada Real, Chorrera del Vedado, denunció que esta noche manejaba el camión de su propiedad número 4123 por la calle 12 y Calzada de Columbia, parándosele el motor en la línea de los tranvías, siendo alcanzado por el número 674, de la línea Playa-Estación Central, cuyo motorista lo era José Pérez, el que, a pesar de haberlo visto, no quiso molestarse en parar su vehículo, yendo a chocar por la parte delantera de su auto, causándole averías de gran consideración.—A. MARTINEZ, corresponsal.

EL SECRETARIO DE OBRAS PUBLICAS HA DISPUESTO QUE SE TRAMITEN CON URGENCIA LAS SOLICITUDES DE REBAJA EN EL CANON DE AGUA, HOY PENDIENTES

EN LOS CASOS EN QUE SE COMPRUEBE QUE LAS CASAS NO TIENEN UNA RENTA SUPERIOR A TREINTA Y CINCO PESOS, SU CUOTA DE AGUA SERA REBAJADA DE CUARENTA PESOS ANUALES A VEINTE. —SOBRE TRABAJO

Deseando atender a los propietarios de esta Capital, en sus solicitudes de rebaja, en la tributación de las plumas de agua, ha ordenado el doctor Céspedes, que las numerosas solicitudes presentadas sobre este particular se tramiten lo más rápidamente posible, concediéndose la rebaja de las plumas de agua de cuarenta pesos a veinte pesos anuales, en los casos en que se compruebe debidamente, que el inmueble no gana una renta superior a $34.00 mensuales.

En defensa de los intereses del Acueducto, ha dispuesto igualmente el doctor Céspedes, que todo propietario que resulte beneficiado con esta rebaja del cánon de agua, suscriba ante testigos una planilla de juramento, comprometiéndose a dar cuenta a la Administración del Acueducto, de cualquier variación en el alquiler de la propiedad motivo de la rebaja, a fin de que el Estado pueda en la oportunidad procedente, aumentar la cuota. Ha dictado esta medida el doctor Céspedes de acuerdo con las solicitudes de muchos propietarios, quienes después de conocerla, han quedado complacidos de que se haya resuelto definitivamente este problema, pues son muchas las casas que están tributando una cuota superior a la que les corresponde.

Distintas Asociaciones de obreros se han dirigido al Departamento de Obras públicas, pidiendo trabajo o la reglamentación en la proporción de obreros. — Desde hace algún tiempo el doctor Carlos Miguel de Céspedes, viene recibiendo solicitudes de asociaciones obreras, en las que se hacen distintas peticiones, relacionadas unas con el deseo de obtener trabajo para sus asociados, y en otras se pide la reglamenttación del mismo, pues muchos contratistas no observan el horario reglamentario y la jornada es superior a las ocho horas. También se refieren otras a que no se utiliza la proporción de obreros cubanos en determinadas obras.

El doctor Céspedes tiene dadas instrucciones sobre estos particulares para que se atiendan cuidadosamente las solicitudes, procurando en todos los casos, que se resuelvan en justicia de acuerdo con las necesidades del servicio.

La Asociación de Albañiles y Ayudantes de la ciudad de Pinar del Río, ha solicitado que se le tenga en cuenta al distribuir los trabajos en las obras que se ejecutan en aquella ciudad. Se cursó favorablemente recomendada esta solicitud al ingeniero Jefe del Distrito Local de Pinar del Río, a cuyo cargo se encuentra la dirección inmediata de las obras que allí se realizan.

Se cruzan órdenes por telégrafo para el comienzo de unas obras. — Por telégrafo se han cursado las órdenes oportunas para que el ingeniero jefe de las obras de la provincia de Camagüey, ordene al adjudicatario de las correspondientes a la continuación de la carretera de Nuevitas a San Miguel, proceda a iniciar los trabajos, que comprenden la construcción de los dos kilómetros, más 310 metros, y la construcción de una alcantarilla y una tarja, adscritas al plan de obras en carreteras auxiliares en aquella provincia, aprobadas para el año fiscal en curso.

La Carretera de Aguacate a Caraballo. — Ha sido incluída para su ejecución en el presente año, la continuación de las obras de la carretera de Aguacate a Caraballo.

Reparación de carreteras. — El ingeniero Jefe de la provincia de la Habana, ha elevado un informe sobre las obras de reconstrucción de la carretera de Cantarranas a Guatao, las que ya se han iniciado, entre los kilómetros 1 al 6.

Se han cursado las órdenes para el anuncio de la subasta de las obras de construcción de un tramo de carretera de Guayabo al poblado de Peñalver. Se celebrará dentro del término de diez días, y se comenzarán las obras con carácter inmediato.

La casa de los Veteranos en Güira de Melena. — Atendiendo una solicitud de una Comisión de Veteranos de Güira de Melena el doctor Céspedes, pidiendo que de cualquier fondo oficial, se atendiera a los gastos de terminación del edificio que se está construyendo, para local del Centro de Veteranos de Güira de Melena, y visto que no podía atenderse dicha solicitud por ahora, el Honorable señor Presidente de la República y el doctor Céspedes, acordaron de su peculio particular hacer frente a la obra, donando doscientos pesos cada uno. Los congresistas Rosendo Collazo y Benito Remedios, donaron cien pesos más cada uno, para dicho fin, por lo que se ha dispuesto que las obras se inicien el próximo lunes.

En la Isabela de Sagua. — Se han recibido informes de haber comenzado las obras de dragado en el puerto de la Isabela de Sagua, en la barra de Millanes, cuyas obras se habían comenzado en 1910, y a partir de dicha fecha se han venido realizando de acuerdo con los créditos disponibles para dichos trabajos. Se propone el doctor Céspedes que el calado a marea baja sea de 20 pies, el antiguo era de quince pies, siendo aumentado después por la Comisión Hidrográfica de los Estados Unidos a 17 pies. Ahora se aumenta en tres pies más.

El doctor Céspedes ha determinado proseguir las obras del proyecto antiguo, abriendo un canal de 24 pies en la barra rocosa a la entrada del puerto.

Se abrirá al tráfico marítimo el nuevo canal balizado. — Correspondiendo a las solicitudes del Administrador de la Aduana, de los prácticos y de los comerciantes de Isabela de Sagua, el doctor Céspedes ha ordenado a los ingenieros del Negociado de Faros y Auxilios a la Navegación, y Mejoras en Ríos y Puertos, el replanteo y balizamiento del Canal Natural demarcado en la última carta hidrográfica del puerto de Sagua, publicada por el Departamento de Marina de los Estados Unidos. Según la carta tenía 460 pies de ancho y 19 pies de calado, resultando más ancho y profundo que el que se venía utilizando. Este nuevo Canal ha sido balizado con boyas rojas y negras, y se habilitará para el tráfico marítimo, habiendo remitido el acta de balizamiento al Secretario de Hacienda, a fin de que por este Departamento se disponga la habilitación del mismo.

LAS PLANAS PRO INDUSTRIAS NACIONALES

Habiendo sido comisionado **ESTUDIO VALLS** para la confección de las planas especiales que periódicamente publicará **DIARIO DE LA MARINA** en favor de las Industrias Nacionales, pueden dirigirse a dicho Estudio, en Escobar 78, altos, teléfono A-4061, las personas interesadas en estas planas.

EN UN CHOQUE DE AUTOS RESULTAN DOS LESIONADOS

El Dr. Cabrera Sánchez, manejando su máquina, choca con un camión

Guanabacoa, Septiembre 15.— DIARIO. — Habana.

Por el doctor Martínez Olano, médico de guardia en la casa de socorros, fué asistido el doctor Domingo Cabrera Sánchez, de 43 años de edad, médico municipal de este término y vecino de la Calzada de Luyanó número 140, quien presentaba la fractura de dos costillas, siendo su estado de caracter grave; Rafael Crespo Morales, de 68 años de edad, vecino del mismo lugar; presentaba contusiones de caracter menos grave.

El sargento de la Policía, Hipólito Naranjo, se constituyó en la casa de socorros, a quienes manifestaron los lesionados que transitando por la carretera en dirección a esta villa, en el automóvil número 7266, de la propiedad del doctor Cabrera, el cual lo guiaba al llegar a la loma Potosí, marchaba en dirección contraria un camión-tanque que se usa para el transporte de gasolina, que llevaba otro a remolque, guiado por Antonio García Castro, de 20 años de edad, vecino de la calle Cárdenas número uno, Habana, se le safó el arrastre, chocando con el automóvil de ellos, causándole grandes desperfectos, así como el incendio del tanque de la gasolina.

De este hecho se ha dado cuenta al Juzgado de Instrucción.

ROTARIOS DE LA ISLA, REUNIDOS EN CIENFUEGOS

Los de Manzanillo tratan sobre la nacionalización de las Cámaras de Comercio

Cienfuegos, Septiembre 15. — DIARIO. — Habana.

Utilizando los amplios salones del Casino Español, esta mañana se efectuó la reunión de Ejecutivos Rotarios del Distrito 25, con asistencia de numerosas representaciones de todos los clubs Rotarios de la República.

Después de abierta la sesión por el gobernador Rotario, doctor Abel Marrero, con asistencia del alcalde municipal, Pedro Antonio Aragonés, quien dió una cordial bienvenida a todas las delegaciones, se cantaron los Himnos Nacional y Rotario.

Después usó de la palabra el Reverendo Padre Manuel Peláez, quien hizo la acostumbrada invocación.

El Club Rotario de Manzanillo presentó una importante proposición tendente a la nacionalización de todas las Cámaras de Comercio Cubanas, lo que trajo por resultado un animado debate que duró toda la sesión.

En el Hotel San Carlos se celebró un banquete, en el curso del cual se pronunciaron elocuentes discursos. Esta noche habrá espléndida comida en el Yacht Club.

LUIS SIMON, Corresponsal.

LA LLUVIA

Según los datos reportados a la Secretaría de Comunicaciones por los Centros de Telégrafos durante las últimas 24 horas llovió en los lugares siguientes:

Provincia de Pinar del Río—. Llovió poco en Candelaria, Cayo Masón, La Coloma, Mariel y Minas de Santa Lucía; regular en Central Niágara; mucho en Artemisa y Cañas.

Provincia de la Habana.— No se recibió parte.

Provincia de Matanzas.— Llovió regular en Jaguey Grande y Central Australia.

Provincia de Santa Clara.— Llovió mucho en Trinidad.

Provincia de Camagüey.— Llovió poco en Central Baraguá, Central Jaronú, Central Najasa; Cuéllar; Falla; Guaimaro Jagueyal; Júcaro; La Esmeralda; Sibanicú; Simón Reyes y Stewart.

Provincia de Oriente:— Llovió poco en Antilla; Alto Cedro; Alto Songo; Auras, Auza; Babiney; Banes; Biram; Candonga; Caney; Cristo; Cueto; Guisa; Holguín; Imias; Ingenio Oriente; La Maya; Manatí; Manzanillo; Miranda; Niquero; Palma Soriano; Preston Puerto Padre; Tiguabos; Velasco; Veguitas; Victoria de las Tunas; y Tara; regular en Santa Lucía; mucho en Baire; Bayamo; Ceiba Hueca; Cayo Mambí; Delicias Felton Gibara; Guantánamo; Jiguaní, Marcané; Mayarí; Media Luna y Sagua de Tánamo.

En el resto de la Isla no llovió.

DA LAS GRACIAS AL PRESIDENTE DE LA REPUBLICA, POR EL PROYECTO DE MONMTO. AL SOLDADO DESCONOCIDO ESPAÑOL, EL DR. A. MALDONADO

El Encargado de Negocios de España dió cumplimiento a esta Comisión, que le fué conferida por el General Primo de Rivera. Tres días de duelo oficial por la muerte del Ministro de Colombia. — Varias noticias de Justicia

Tranquilidad. — La ausencia del señor Presidente de la República de Palacio, desde hora temprana, puso una nota de tranquilidad en la mansión del Ejecutivo. Los pasillos se vieron desiertos. Los visitantes, escasos.

Viriato. — También el Secretario de la Presidencia, dedicado al estudio de distintos asuntos administrativos de su departamento, sin recibir a nadie, hizo que aumentara esa tranquilidad palatina.

Herrera. — El Jefe del Despacho señor Ricardo Herrera, entre montones de expedientes, pasó toda la mañana de ayer dedicado a su delicado trabajo.

Hacia la finca.—Marcaba el reloj las ocho y media cuando el Presidente de la República, en unión de sus ayudantes, tomó el automóvil que había de conducirlo a su finca de Santiago de las Vegas "Nenita", donde almorzó y pasó el resto del día.

Antes. — El Ldo. Barraqué, Secretario de Justicia, fué recibido por el General Machado antes de ausentarse éste de Palacio. El Fiscal de la República llevaba un telegrama, que mostró al Jefe del Estado. Lo firmaba el Presidente de la Audiencia de Oriente. En él se notificaba la ejecución, a las siete de la mañana de ayer, del reo Ricardo Escalona y Rivero. Con ello se cumplió lo dispuesto por la Sala de Justicia de aquel Tribunal en causa número 503 de 1927, del Juzgado de Instrucción de Manzanillo.

El monumento al soldado español. —El doctor Alvaro de Maldonado, Encargado de Negocios de España, estuvo en Palacio para dar cuenta al Honorable señor Presidente de la República de la comisión que le fué conferida por el Presidente del Consejo de Ministros de España, General Primo de Rivera, de manifestar al Jefe del Estado y al Gobierno cubano su gratitud por la visita que le hizo nuestro Representante en Madrid, dándole cuenta de la reunión efectuada en la mansión presidencial de Presidentes y Delegaciones de Sociedades Españolas que acordó a propuesta del General Machado erigir un monumento al soldado desconocido español muerto en los campos de batalla de San Juan, Oriente.

La muerte del Ministro de Colombia. — El Subsecretario de Estado, doctor Miguel Angel de la Campa, fué otro de los que visitó al Presidente de la República antes de que éste abandonase ayer mañana el Palacio. Según dijo a los repórters el distinguido diplomático llevó a la firma del Jefe del Estado un Decreto disponiendo que se le tributaran al cadáver del doctor Gutiérrez Lee, Ministro de Colombia en Cuba, honores militares de Mayor General. En ese decreto también se ordenaba que el Secretario de Estado presidiera el duelo, que invitase al sepelio al Cuerpo Diplomático acreditado ante nuestro Gobierno y que se declaren tres días de duelo oficial.

Pésame. — Asimismo nos declaró el doctor Campa que la Secretaría de Estado había enviado un Mensaje de pésame al Gobierno de Colombia por la muerte de su Ministro, persona de generales simpatías entre nosotros. El texto íntegro de ese cable prometió el doctor Campa entregárselo a los repórters encargados de la información en la Secretaría de Estado.

El onomástico del General Machado. — Hablando con el Capitán José Izquierdo, Presidente de la Comisión de Propaganda del Club Nacional "Gerardo Machado", nos declaró que los valiosos regalos que dicho organismo político regalará al señor Presidente en el día de su onomástico, están exhibidos en una vidriera de la calle de San Rafael. También se exponen al público, en ese mismo lugar, los objetos, preciosos y de gran valor, con que asimismo se obsequiará a los miembros de la Comisión Técnica Arancelaria doctores Compte, Rey, Portuondo, Gutiérrez de Celis, Martínez Ortíz y Recio. Esto, nos decía Pepito Izquierdo, y después llegó el Comandante Manuel Secades Japón, hablándonos en el mismo sentido.

Pensión. — Se ha concedido una de dos mil cuatrocientos pesos anuales a la señora viuda e hijos del doctor Marco Aurelio Cervantes, que falleció siendo Magistrado del Tribunal Supremo.

Dispensa concedida. — A propuesta del Secretario de Justicia se ha concedido dispensa solicitada para la publicación de edictos para que pueda verificarse el matrimonio que tiene concertado la señorita Rosa María Amada Pajares y Barreto, con el señor Ignacio de Jesús Ramón Ceferino Alfonso y Pérez.

Familiares de Barraqué. — Según cable que recibió el Secretario de Justicia, el lunes, por el vapor de Cayo Hueso, llegarán de los Estados Unidos su hija Maruja, esposa del señor José Alejo Sánchez, y sus nietecitas Silvia y Marta, que han pasado una larga temporada de recreo por los Estados Unidos.

Curso de Escuelas Superiores. — Mañana, lunes, a las nueve de la mañana, el Ldo. Barraqué, en su carácter de Secretario interino de Instrucción Pública, asistirá a la inauguración del Curso de las Escuelas Superiores, en San Indalecio 15, en Jesús del Monte.

A ver su hermano. — Antes de dirigirse a su finca de Santiago de las Vegas, el Presidente de la República dirigióse al domicilio de su hermano Coronel Machado, que se encuentra desde hace días atacado de grippe, guardando cama.

Obsequio al Presidente. — El Gobierno de Venezuela ha obsequiado al Jefe del Estado cubano con un ejemplar de un proyecto de construcción para la Isla de Cuba, que hace 117 años redactó el doctor Joaquín Infante, de nacionalidad cubana.

Esa obra se encontraba en el Archivo de aquella República, y el Ministro de Relaciones Exteriores ordenó una pequeña tirada de ella.

LA MAYOR
32 EDIFICIOS
600 EMPLEADOS
SARRÁ
DROGUERIA
ABIERTA TODOS LOS DIAS
TODA LA NOCHE LOS MARTES

AGUA PLUTO
El purgante natural de las Américas

FARMACIAS DE TURNO

DOMINGO

Dirección	Teléfono
HABANA	
Simón Bolívar 71	M-1229
G. M. Suárez 103	U-5543
Salud 99	A-3410
Zenea 59	A-4170
Vives 129	M-3249
Aguila y Barcelona	M-4517
A. de la República 11 y 13	M-5160
Corrales y Cienfuegos	A-7836
Estrada Palma 67	A-4046
R. del Brasil 41	A-8026
Tejadillo 38	A-2272
Compostela 163	M-4904
General Aguirre 1	M-9236
E. Villuendas 200	U-3838
A. de Menocal 107	U-2065
Carlos III y Oquendo	U-4880
E. Villuendas y Ouqendo	U-6841
Máximo Gómez 384	M-4128
Avenida de la República (Sán Lázaro) 203	M-4268
VEDADO	
Calle 17 entre J e I	F-6092
Zapata esquina a B	F-6007
Calle 23 entre 2 y 4	F-6127
Calle 17 entre 8 y 10	F-6193
Calzada y 10	F-6062
VIBORA	
10 de Octubre 600	I-5581
S. Francisco y Lawton	I-1726
10 de Octubre 444	I-7289
Milagros 42	X-1162
Sta Catalina y L. Caballero	I-1919
16 esquina Tejar	X-2318
JESUS DEL MONTE Y SANTOS SUAREZ	
10 de Octubre 231	I-1447
San Leonardo y Flores	I-2966
10 de Oct. y Sta Emilia	I-1965
Lacret y Pasaje Este	I-2717
LUYANO	
Pérez y Villanueva	I-4253
Florencia y Bellavista	No hay
CERRO	
Cerro 458	M-5136
Churruca 16	I-1440
Santo Tomás 33	I-1231

Nota. Este grupo deberá prestar el servicio público todo el día y la noche de los domingos siguientes: ABRIL 1, MAYO 13, JUNIO 24, AGOSTO 5, SEPTIEMBRE 16, OCTUBRE 28 y DICIEMBRE 9.

Carabaña
El mejor purgante
laxante

M.E.C.D. 2016

SECCION 2

QUEJAS DE SUSCRIPTORES
Departamento Central: Habana, M-3486. Agencias: Cerro y Jesús del Monte, I-1994. Marianao, Columbia, Almendares, Buen Retiro, Quemados y Fegoletti, FO-7090.

DIARIO DE LA MARINA

SUSCRIPTORES
Para anuncios económicos en horas de oficina llame a los teléfonos A-3333 y A-1014. Para suscribirse llame al M-8404.

SECCION 2

AÑO XCVI — Acogido a la franquicia postal — LA HABANA, DOMINGO, 16 DE SEPTIEMBRE DE 1928 — El periódico más antiguo de Cuba — PAGINA DIECISIETE

SALARIOS ELEVADOS QUE AUMENTEN EL PODER CONSUMIDOR, UNICA SOLUCION DEL PROBLEMA ECONOMICO

SEIS DE LAS REPUBLICAS DE HISPANO-AMERICA NO SE HAN ADHERIDO TODAVIA AL PACTO DECLARANDO ILEGAL LA GUERRA

No obstante el silencio de varias de las principales capitales de Sur América, el mundo entero ha respondido a la invitación hecha para firmar el tratado haciendo alarde de una rapidez y compenetración sin precedente

EL DOCTOR JOSE URIBURU, EMBAJADOR DE LA ARGENTINA EN LONDRES, Y DIEGO G. MANSILLA, QUE LO ES EN MADRID, TRATAN DE RENUNCIAR

Inauguración de la primera ruta aérea Asunción-B. Aires. Es posible se extienda a la capital la huelga de Rosario. Declaraciones del Embajador mexicano en los E. Unidos, Téllez, respecto a la cordialidad de relaciones existente

WASHINGTON, septiembre, 15.—(UP.).— El continente suramericano ha quedado algo atrás del resto del mundo en la aceptación del Tratado contra la guerra, según se deduce de un análisis de las invitaciones y adhesiones al pacto.

No obstante el silencio de varias de las principales capitales de Sur-américa, el mundo entero ha correspondido a la invitación del Tratado, con una rapidez sin precedentes.

Apenas transcurrida una quincena de la firma del pacto de París, ya se sabe de 51 promesas de adhesión de otras tantas naciones.

La Liga de las Naciones está formada por 54 países, pero es posible que acepten el Tratado diez más.

La situación del Tratado en lo que respecta a Suramérica, no es vista con temores en los círculos oficiales de esta capital, aunque seis de las once naciones en esa mitad meridional de la América no han hecho ninguna notificación.

Los países invitados, que todavía no han replicado, son los siguientes: Afganistán, Argentina, Brasil, Chile, Colombia, Ecuador, Hungría, Islandia, Noruega, Paraguay, Persia, Salvador y Siam. La última adhesión oficial procede de México y el Departamento de Estado sabe que la declaración oficial de Rusia está en camino de la Embajada francesa en Washington, la que la entregará a aquél.

LOS EMBAJADORES DE LA ARGENTINA EN MADRID Y LONDRES SE PROPONEN RENUNCIAR.

BUENOS AIRES, septiembre 15.—(UP.).— El doctor José Uriburu embajador argentino en Londres, y Diego García Mansilla, que lo es en Madrid, renunciarán en breve a sus respectivos puestos, y serán sustituidos por el doctor Enrique Larreta, el primero, y el doctor Carlos Noel, el último, según se informa en los círculos bien informados de esta capital.

LINEA POSTAL AEREA ENTRE LA ASUNCION Y BUENOS AIRES

ASUNCION, sepiembre, 15. (UP.). El mes entrante se inaugurará la primera ruta aérea de correo y pasajeros, entre esta capital y Buenos Aires. La línea será operada por la Compañía Postal Aérea Argentina, que tiene el proyecto de erigir aquí una poderosa estación de radio, estableciendo un servicio meteorológico completo, para uso de sus aeroplanos.

DESCANSARA UNA TEMPORADA EN EUROPA EL DR. MELLO

BUENOS AIRES, septiembre, 15.—(UP.).— El doctor Leopoldo Mello, candidato presidencial derrotado en las últimas elecciones, saldrá hacia Europa en viaje de descanso, cuando termine la actual legislatura senatorial.

AGRAVASE LA SITUACION DE LA HUELGA EN ROSARIO

ROSARIO, República Argentina, septiembre 15. (UP.).— Se ha agravado la situación de la huelga aquí, y es posible que se extienda a Buenos Aires. Los esfuerzos para llegar a un convenio de obreros y patronos han fracasado.

Varios gremios están todavía en huelga.

URUGUAY ASISTIRA A LA CONFERENCIA PANAMERICANA DE ARBITRAJE.

WASHINGTON, septiembre, 15.—(UP.).—El ministro plenipotenciario del Uruguay, señor Varela, ha anunciado que el Gobierno de su país acaba de aceptar la invitación que le hizo el de los Estados Unidos, para que envíe delegados a la Conferencia Panamericana de Arbitraje que se celebrará el 10 de diciembre en esta capital. Agrega el ministro Varela que el Gobierno no ha designado aún los delegados que representarán en dicha Conferencia.

DECLARACIONES DEL EMBAJADOR MEXICANO TELLEZ

SAN LUIS, septiembre, 15. (UP.). El embajador mexicano Manuel Téllez, en una nota oficial dada hoy a la Prensa, atribuye las cordiales relaciones que existen actualmente entre México y los Estados Unidos a los informes del Embajador Dwight W. Morrow y a sus fecundas gestiones cerca del Gobierno del general Calles.

La nota que fué leída por su secretario particular, señor Carlos Barrera, en un banquete organizado por la Cámara de Comercio, en honor de Téllez, conmemorando la Independencia de México, rinde tributo a las cualidades de Morrow, entre las que figura, según el embajador mexicano, la de poseer clara comprensión humana.

FALLECIO EL VICEALMIRANTE CHILENO JUAN SIMPSON

SANTIAGO DE CHILE, septiembre, 15. (UP.).— Hoy falleció el vicealmirante retirado Juan Simpson Searle. Participó en la guerra del Pacífico y fué director de la Escuela Naval y de la Comisión naval en Londres.

ERECCION DE UN MONUMENTO A CARLOS ALVEAR

BUENOS AIRES, septiembre, 15.—(SR).—El día 24 inaugurarase aquí el monumento erigido a la memoria del gran estadista argentino Carlos Alvear.

LLEGARON A BALBUENA CINCO AEROPLANOS STINSON DETROITER

CIUDAD MEXICO Sept. 15. (SR). —A las cuatro y media de la tarde aterrizaron sin novedad en el aerodromo de Balbuena cinco de los aviones Stinson Detroiter adquiridos por el Departamento de Comunicaciones para establecer nuevas rutas postales aereas. El sexto de los magníficos aeroplanos parece que se extravió por haber equivocado la ruta al salir de San Luis de Potosí. Las máquinas vinieron tripuladas por pilotos militares. Búscase activamente al avión perdido.

PETICION DE LOS CATOLICOS MEXICANOS A LA ALTA CAMARA

CIUDAD MEXICO Sept. 15. (SR). —El Senado de la República recibió hoy un extenso escrito de los católicos de Orizaba pidiendo la aprobación de las reformas consignadas en el memorundum sometido a la consideración del Congreso, para que se modifiquen varias disposiciones contra el libre ejercicio del catolicismo de México.

DECLARACIONES DEL DIPUTADO YUCATECO AURELIO VELAZQUEZ

CIUDAD MEXICO Sept. 15. (SR). —El joven diputado por Yucatán Sr. Aurelio Velazquez hizo hoy extensas declaraciones al 'Excelsior' sobre la situación política en dicho estado, dominada por el Partido Socialista del Sureste Hizo un completo elogio de la actuación del Gobernador Lcdo. Alvaro Torre Díaz y sus métodos de gobierno.

Nuevo Premier de Egipto

Mohamed Amud Pacha, el nuevo premier de Egipto que se ha hecho cargo de ese puesto en dificilísimas circunstancias.

OPINION SOBRE LA RESPONSABILIDAD POR LA GUERRA

Un profesor francés dice que la movilización rusa causó la de otros países

GINEBRA, septiembre 6. — El profesor francés Thibaudet, catedrático de la Universidad de esta ciudad, publica un notable artículo en el cual expone su opinión sobre el debatido problema de las responsabilidades por el desencadenamiento de la guerra mundial, y, apartándose por completo de la tesis de los nacionalistas franceses, asienta enfáticamente que la movilización de Rusia fué la que motivó la movilización de las otras potencias y que forzosamente tenía que ser así, puesto que en las condiciones modernas la movilización es equivalente a la guerra, y aún a la iniciación de las hostilidades, por cuanto no constituye más que el preludio indispensable de las mismas hostilidades. Agrega que los serbios, con inclusión de las autoridades y el gobierno mismo de Belgrado, deben considerarse plenamente responsables del asesinato de Sarajevo.

Debido a la posición que ocupa el autor en el mundo de las letras, siendo uno de los catedráticos más connotados de Francia, su artículo ha llamado poderosamente la atención en esta ciudad, y especialmente entre los miembros de las delegaciones a la Asamblea de la Liga de las Naciones, en donde en general se hacen comentarios a sus exposiciones.

LA TEORIA DE LOS SALARIOS MUY REDUCIDOS Y DE LA PRODUCCION BARATA HA HECHO EXPLOSION ANTE EL AVANCE DE NUEVAS TENDENCIAS

Fuera de las filas obreras, un número grande de personas está aceptando ya el criterio de la clase proletaria en lo que se refiere a los jornales, dándose cuenta de lo que ocurriría a la producción si siguieran los jornales pobres

RESPALDADOS POR LA OPINION PUBLICA MUCHOS CENTENARES DE MILES DE TRABAJADORES HAN LOGRADO LA SEMANA DE CINCO DIAS DE LABOR

El problema del desplazamiento obrero, o factor hombre, por las maquinarias, será más agudo cuando llegue al punto de absorción y no puedan surgir nuevas industrias que les den ocupación. Labor de la Federación Americana del Trabajo

WASHINGTON, sep. 15. (UP)— Las clases trabajadoras de ambos sexos se dan exacta cuenta de que los salarios constituyen la verdadera base de su confort, bienestar y felicidad. La cantidad de salario que perciben les permite determinar el standard de vida que pueden gozar, y por esta razón los salarios ocupan un lugar preeminente en los pensamientos de todos los trabajadores.

Es grato observar que fuera de las filas obreras, un gran número de personas están aceptando ya el criterio proletario acerca de los jornales. La teoría de los salarios pequeños y de la producción barata ha hecho explosión. Si se siguiera en las prácticas industriales modernas significaría la desmoralización y la destrucción de todas las fuerzas y factores identificados con la producción.

El problema económico, como sostiene seriamente el obrero, consiste en desarrollar y aumentar el poder consumidor, para estimular el uso y consumo de los artículos manufacturados y ampliar los mercados de manera que correspondan al constante aumento de la producción. Esto no podrá lograrse sin aumentar el poder consumidor de la gran masa del pueblo, mediante el establecimiento y sostenimiento de altos salarios.

Los salarios bajos en los Estados Unidos serán una calamidad. Los jornales deben estar a la altura de nuestro creciente poder de producción y han de corresponder con las necesidades del standard de vida norteamericano. Hace tiempo que hemos dejado atrás el tiempo en que podía llevarse a cabo una reducción general de los salarios y sueldos, sin infligir una grave lesión a todas las clases del pueblo.

Uno de los principales objetivos del laborismo es el establecimiento de la semana de cinco días laborables en la industria. Esta gran reforma económica es posible mediante la instalación de maquinaria convenientemente mejorada, el desenvolvimiento de la habilidad científica y el aumento en el uso de la energía eléctrica.

La opinión pública ha aceptado este cambio y le ha puesto el marchamo de su aprobación. Centenares de miles de trabajadores han logrado la semana de cinco dias no hace mucho tiempo todavía.

De una manera racional y práctica los obreros están recomendando la semana de cinco días. En algunos casos los gremios internacionales han llegado a acuerdos con los patronos para ese fin. Al comienzo se estableció en calidad de experimento, pero puesta de manifiesto su practicabilidad, los mismos patronos lo aceptaron el plan como definitivo. Esto permite a los obreros muchas horas para el descanso, el recreo, el estudio y el desenvolvimiento espiritual, y con esa medida, los obreros que la disfrutan, han mejorado y la comunidad y la vida cívica se ha elevado a un plano superior.

La opinión proletaria está preocupada con los graves problemas que han surgido de la expansión y mejoramiento industriales. Los más importantes entre ellos son la maquinaria, que ha desplazado a los obreros, y la falta de trabajo. La instalación y generalización de la maquinaria y la energía eléctrica han dejado sin ocupación a millares de hombres y mujeres. Afortunadamente las nuevas industrias y las nuevas necesidades sociales hacen posible que los trabajadores desplazados por la máquina encuentren ocupación en otros empleos.

Pero el problema será más agudo cuando llegue al punto de absorción y no se organicen nuevas industrias, que son las que recogen el personal arrojado por las antiguas. No debemos esperar a que millares de obreros queden ociosos como resultado de la instalación de aparatos mecánicos y de la sustitución del trabajo humano por la energía eléctrica. La maquinaria y la energía eléctrica deben usarse de manera que la sociedad se beneficie y como medio de mejorar todo el orden social.

En distintos intervalos durante el año pasado, millares de obreros de ambos sexos se han quedado sin trabajo. En una ocasión el paro llegó a ser tan grave en los Estados Unidos que la opinión pública no tuvo más que remedio que parar mientes en él. Tal estado de cosas constituye una amenaza para nuestro bien estar, pues no hay nada que perturbe y afecte tan seriamente al individuo y a la comuidad como la falta de trabajo.

La Federación Americana del Trabajo se ha dirigido al gobierno y a la industria con el fin de que estudien este problema y colaboren con los trabajadores en la solución del mismo. Los obreros han sugerido un plan y han recomendado no solo al gobierno, sino también a los partidos políticos que lo acepten. El plan propone que el gobierno destine importantes créditos para las obras públicas, con la condición de que se ejecuten en los momentos en que la escasez del trabajo coloca en apretada situación a los obreros.

La Federación del Trabajo protesta que niegan a los obreros, en los yes que niega a los obreros, en los Estados Unidos, el derecho a asociarse, y dice que condiciones semejantes no existen en ningún país del mundo. Hombres y mujeres deben quedar en libertad de ejercitar sus propios juicios y opiniones acerca de su filiación con los demás compañeros y constituir sus gremios. Cuando hombres o mujeres firman contratos con patronos, comprometiéndose a no formar parte de los gremios, se hacen las víctimas de la injusticia económica.

ESTADO DEL TIEMPO

Nota del mediodía del sábado. El centro del huracán se encuentra en estos momentos en las inmediaciones de la Isla Acklin, Bahamas Orientales, moviéndose hacia la región de las Islas San Andrés y Nueva Providencia. Anoche dió vientos de ciento veinte millas en Islas Turcas. La navegación por la costa Norte hacia el Canal de la Florida es muy peligrosa y debe evitarse.

En el Golfo de Méjico hay buen tiempo y barómetro sobre la normal en mitad Norte y también en el Atlántico al Norte del paralelo veintisiete. En el Mar Caribe buen tiempo barómetro algo bajo.

Pronóstico: para el domingo: Isla nublados en general y lluvias a intervalos; vientos de región Norte en mitad occidental frescos y posiblemente algo fuertes y del Oeste al Sur en la Oriental. Marejadas en la costa Norte de la mitad oriental y menos fuertes en la occidental.

Observatorio Nacional.

Visitará los E. Unidos

El príncipe heredero de Italia Humberto que en breve visitará los Estados Unidos. Se dice que en Europa la popularidad de este príncipe rivaliza con la del Príncipe de Gales.

POLONIA Y LA REFORMA DE SU CONSTITUCION

Se espera que los debates sobre este asunto resulten tormentosos en noviembre

VARSOVIA, septiembre 15.—De fuente fidedigna se sabe que el parlamento polaco no se reunirá sino hasta fines de octubre.

A principios de noviembre comenzará la discusión sobre el presupuesto y en seguida los debates, seguramente tormentosos, acerca de las reformas a la Constitución. Este último proyecto de ley, lo está preparando el llamado "Bloque Imparcial para la cooperación con el Gobierno", agrupación política relativamente poco numerosa, integrada en su totalidad de hombres absolutamente adictos al dictador Pilsudski.

El gobierno se propone usar de toda su influencia y de todos sus recursos políticos para obligar o inducir al parlamento a aprobarlo. El mariscal regresará a esta capital en los primeros días del mes próximo y contrasignará inmediatamente la iniciativa, sobre cuyos puntos fundamentales estará ya informado.

Se tiene entendido que las reformas vendrán a menoscabar todavía más las prerrogativas y facultades del parlamento, aunque éste no quedará convertido enteramente, como el italiano, en simple cuerpo consultivo.

El aplazamiento de las nuevas negociaciones lituano-polacas, en caso de que se entablen, sería grato a los círculos políticos polacos, hasta que esté aprobada la iniciativa de reformas constitucionales.

EXTRAORDINARIAS MEDIDAS TOMADAS EN MEXICO, ANTE POSIBLE DESORDEN CON MOTIVO DE LA CELEBRACION DE LAS FIESTAS DE LA INDEPENDENCIA

Además de la recogida de las armas de fuego a cuantos las lleven, con licencia o sin ella, se ha dispuesto el cierre de peluquerías, cantinas, y cabarets desde las tres de ayer tarde, impidiendo las tropas que se hagan disparos al aire

PARA EVITAR POSIBLES ATENTADOS TAMBIEN SE HA PROHIBIDO EL DISPARAR BOMBAS, COHETES Y PETARDOS AL CELEBRAR EL GRITO DE DOLORES

La fiesta escolar celebrada ayer en el Estadio de Ciudad de Méjico, resultó una de las más brillantes que se recuerdan, asistiendo a ella el Presidente general Calles, acompañado de su Gabinete y el Secretario de Inst. de Cuba, general Alemán

CIUDAD DE MEXICO, Sep. 15.—(SR). — La fiesta escolar celebrada hoy en el estadio resultó una de las más brillantes presenciadas aquí.

A las nueve y media de la mañana llegó el General Calles acompañado de su Gabinete siendo aclamado por más de sesenta mil personas que llenaban todas las localidades. También resonaron grandes aplausos cuando ocupó uno de los palcos el Secretario de Educación de Cuba, General Juan B. Alemán.

Entre los espectadores había más de treinta mil niños de ambos sexos.

Principiaron los números del programa con un coro de cinco mil voces, seguidos de ejercicios gimnásticos muy lucidos y una canción vernácula acompaña por las bandas militares. Luego marchas y evoluciones por los alumnos de la Escuela Industrial de Huérfanos y competencias de fuerzas por los grupos amarillo y azul.

Un número muy original fué llevado a cabo por quinientos alumnos de la Escuela de Ingenieros Mecánicos que rítmicamente golpearon yunques con martillos acompañándolos las bandas. También quedó muy lucida la Danza del Sol bailada por mil alumnos de las Escuelas Superiores vestidos con trajes de la época azteca.

Mas tarde hubo bailes regionales y terminó el festival con el himno nacional mexicano coreado por todas las escuelas y el público, acompañados por las bandas militares y el Orfeón del maestro Ferreiro. A la una de la tarde se retiró el Presidente Calles en medio de grandes aclamaciones.

Hubo una intensa nota discordante debida a la intemperancia de un policía técnico que al pretender impedir la entrada de la muchedumbre al estadío hizo uso de su pistola, matando a un desconocido e hiriendo a varios alumnos de la Escuela Sarmiento. El público al darse cuenta del hecho trató de lincharlo, teniendo que ser protegido por sus compañeros y llevado a la Décima Comisaría donde quedó detenido.

MEDIDAS CONTRA POSIBLES ALTERACIONES DEL ORDEN

CIUDAD MEXICO. Sep. 15. (SR). —Entre las medidas tomadas por el Gobernador del Distrito Federal para asegurar el orden durante las fiestas patrias se cuentan el cierre de pulquerías, cantinas y cabarets desde las tres de la tarde de hoy, y la recogida de las armas de fuego a cuantos las porten con licencia o sin ella. Ha ordenado también que se establezca un cordón de tropas por todo el Parque de la Constitución, queriendo evitar que se hagan disparos en el momento de festejarse el célebre Grito de Dolores. Igualmente se han prohibido las bombas, cohetes y petardos para evitar posibles atentados con ese motivo.

A las diez de la noche el Cuerpo Diplomático en pleno llevando a la cabeza al Decano Embajador del Brasil señor de Lima Silva felicitó al Presidente Calles, haciéndolo cada uno personalmente. Después pasaron al Salón de Embajadores esperando con él la hora que señala el inicio del día conmemorativo de la independencia mexicana.

INAUGURADA LA XI CONVENCION NACIONAL DE CAMARAS DE COMERCIO

CIUDAD MEXICO, Sep. 15. (SR). A las once de la mañana tuvo lugar la inauguración de la oncena convención nacional de Cámaras de Comercio presidida por el Jefe del Departamento Comercial de la Secretaría de la Industria señor Coeto y el Presidente de la Confederación de Cámaras señor Lachica que pronunció el discurso de bienvenida.

Asistieron cincuenta y seis delegaciones de todas partes del país.

POLONIA Y LA REFORMA DE SU CONSTITUCION

Se espera que los debates sobre este asunto resulten tormentosos en noviembre

VARSOVIA, septiembre 15.—De fuente fidedigna se sabe que el parlamento polaco no se reunirá sino hasta fines de octubre.

A principios de noviembre comenzará la discusión sobre el presupuesto y en seguida los debates, seguramente tormentosos, acerca de las reformas a la Constitución. Este último proyecto de ley, lo está preparando el llamado "Bloque Imparcial para la cooperación con el Gobierno", agrupación política relativamente poco numerosa, integrada en su totalidad de hombres absolutamente adictos al dictador Pilsudski.

El gobierno se propone usar de toda su influencia y de todos sus recursos políticos para obligar o inducir al parlamento a aprobarlo. El mariscal regresará a esta capital en los primeros días del mes próximo y contrasignará inmediatamente la iniciativa, sobre cuyos puntos fundamentales estará ya informado.

Se tiene entendido que las reformas vendrán a menoscabar todavía más las prerrogativas y facultades del parlamento, aunque éste no quedará convertido enteramente, como el italiano, en simple cuerpo consultivo.

El aplazamiento de las nuevas negociaciones lituano-polacas, en caso de que se entablen, sería grato a los círculos políticos polacos, hasta que esté aprobada la iniciativa de reformas constitucionales.

RECLAMACIONES DE ALEMANIA POR CONFISCACIONES

Las presentadas al custodio de los bienes confiscados por los EE. Unidos suman 1,181

WASHINGTON, septiembre 17. A mil ciento ochenta y una montan en total las reclamaciones alemanas presentadas al Custodio de los bienes confiscados en los Estados Unidos durante la guerra mundial, según informa oficialmente el Ministerio de Justicia, habiéndose cerrado definitivamente el plazo para su presentación. Cien, aproximadamente, se refieren a barcos, una se refiere a una estación de radio, y la mayoría de las restantes a patentes. Entre estos, los más importantes son los del Salvarsán, los relacionados con la fabricación sintética de nitrógeno y las patentes de Krupp para cañones de grueso calibre, que fueron aprovechadas por los norteamericanos en la conflagración.

El árbitro Parker ha tenido ya conferencias extraoficiales con algunos de los interesados y momentáneamente está ocupado en elaborar una memoria referente al método y a los procedimientos que habrán de aplicarse para los fallos referentes a las indemnizaciones correspondientes. Las primeras negociaciones para patentes se efectuarán el diez del presente mes y las primeras para barcos el día 17.

También por parte de los americanos se han presentado todavía algunas reclamaciones, tratándose de aquéllas que fueron entregadas demasiado tarde, antes de la aprobación de la ley respectiva. El gobierno alemán no está obligado a tomarlas en consideración; pero se ignora lo que dicho gobierno acordará en definitiva sobre el particular.

CONDENADO A MUERTE POR HABER ASESINADO A SU AMANTE

LOS ANGELES, septiembre 15. (U. P.) — Un jurado del Tribunal Superior de Los Angeles dictó hoy sentencia de culpabilidad contra Leo P. Kelly, acusado de haber dado muerte a Mrs. Myrtell Mellus, dama de la buena sociedad con la cual sostuvo relaciones amorosas durante más de cinco años.

En virtud del veredicto Kelly fué condenado a la pena de muerte.

DOS BARITONOS ITALIANOS HAN TENIDO UNA RIÑA

Los miembros de la compañía intervinieron en vista de que el asunto tomaba mal aspecto

RIO DE JANEIRO, septiembre 15. (U. P.) — La riña entre los barítonos italianos Defranci y Ernesto Bessanzoni, motivada por el deseo de ambos de cantar el role de Escamillo, de la ópera "Carmen", la misma noche y en el mismo teatro, dando por resultado un desafío a duelo entre ellos, ha quedado amigablemente resuelta, debido a la intervención de los amigos de ambos cantantes.

Defranci y Bessanzoni están cantando con la Scottos Company, en el Teatro Municipal de esta capital. Las primeras indicaciones de las diferencias entre ambos cantantes, se tuvieron el jueves por la mañana, cuando Bessanzoni, en una entrevista celebrada con un redactor del periódico "A Manha", acusó a Defranci y a su secretario Dante Bove, de haberlo amenazado si persistía en su deseo de cantar dicha ópera.

Más tarde, Bessanzoni, que es hermano de la contralto italiana Gabriela Bessanzoni Lage, negó públicamente que Defranci le hubiese amenazado, pero reiteró sus acusaciones contra Bove, quien le envió inmediatamente sus padrinos, desafiándole a duelo, que debía verificarse en Brasil o en Italia, a donde la compañía se dirige. El arma y el lugar fueron designados por Bessanzoni, quien nombró sus padrinos, los cuales se reunieron el viernes por la noche.

Dándose cuenta los miembros de la compañía de que la situación estaba tomando un cariz serio, intervinieron acercándose a Bessanzoni para que retirase los cargos que había hecho a Bove, a lo que accedió aquél, dándose por terminado el incidente.

Proyéctase en el Brasil Devolver la Visita Que le Hicieron Ferrarin y Prete

RIO DE JANEIRO, Sept. 15 (UP). —El doctor Pinto Lima presentó hoy al Consejo de Estado un proyecto de organización de un vuelo Rio Janeiro Roma, para devolver la reciente visita de los aviadores italianos Ferrarin y Del Prete. Se propone que dos aviadores brasileños hagan la jornada en el hidro Savoia Marchetti que el gobierno italiano ha regalado al del Brasil.

Como se recordará, los Comandantes Arturo Ferrarin y Carlo del Prete establecieron un record de vuelo de distancia partiendo de Roma y aterrizando en Puerto Natal. Brasil. El aparato sufrió graves averías en el terrizaje y fué enviado a Rio de Janeiro en un vapor. Haciendo pruebas con otro aeroplano. Del Prete sufrió lesiones que le causaron la muerte. Ferrarin también resultó herido pero pudo volver a Italia ya restablecido.

AFIRMA UN PILOTO ALEMAN HA BER BATIDO UN RECORD

DESSAU Alemania. Sept. 15 (INS) El piloto Schuenzinger. de la Junkers, Company, asegura haber batido el record de altura en aeroplano después de los vuelos que ha realizado en un aeroplano del tipo del monoplano trasatlántico "Bremen".

Schuenzinger alcanzó una altura de 25.509 pies con una carga de 1.000 kilogramos y otra de 28,871 con una carga de 500 kilogramos.

El aeroplano está dotado de un motor Bristol Júpiter.

LA PRENSA ALEMANA SE QUEJA DE LA DIVULGACION POR FRANCIA DE LO TRATADO SOBRE EVACUACION

La mayoría de la prensa de Berlín comenta desfavorablemente la indiscreción de la cancillería francesa, al divulgar los detalles de las negociaciones, a pesar de la reserva natural

BERLIN, sep. 15 (SR) La prensa de esta capital continúa las negociaciones que se sostienen en Ginebra por el Canciller Mueller, de Alemania, acerca de la evacuación de Rhinlandia.

La "Gaceta Diplomática y Política", órgano oficial del Ministerio de Relaciones, se queja hoy de la indiscreción cometida por la cancillería francesa, dando a conocer los detalles de las negociaciones sobre ese asunto, a pesar del carácter estrictamente confidencial convenido.

La creación de una "Comisión de investigación y Conciliación" proyectada, atendiendo a los deseos franceses, es algo que podrá discutirse solamente sobre la base de la previa evacuación total.

Respecto a la otra comisión de peritos financieros que examinarán el problema de las reparaciones, dice dicho periódico que no existe por parte de Alemania oposición alguna a que se forme pero que es necesario apartar de la primera todo aspecto de control y establecer para su funcionamiento un carácter bilateral, o sea hacerla extensiva, a las investigaciones eventualmente reclamadas por Alemania.

Puede decirse que, en general, la idea de la primera comisión es acogida con marcada desconfianza hasta por la izquierda.

Bernhard, en la "Gaceta de los Vosgos" dice que sería una insinuación inaceptable introducir por puertas falsas, en el funcionamiento de la comisión, los elementos estables de control, rechazados ya por Alemania al discutirse hace dos años el protocolo de las investigaciones, regulador de la competencia de la Liga de las Naciones para efectuar la vigilancia del cumplimiento de los convenios.

"Germania", centrista, dice que está haciéndose un esfuerzo para crear un suplemento al Pacto de Locarno.

La oficina de prensa del partido nacionalista informa acerca de la contestación negativa dada por el Canciller Mueller a la petición para que se presentara ante la Comisión de Relaciones Exteriores del Reichstag ante de continuar las conversaciones sobre la evacuación, privando a los nacionalistas de las consideraciones que con ellos ha venido observando hasta ahora.

PARISINA

La Revista Elegante de París

61 Boulevard Haussmann

¡Que suavidad y frescura,

que sensación de limpieza comunican a la piel en estos ardorosos días de verano, el jabón y los polvos de HIEL DE VACA, timbres de orgullo de la fabricación nacional.

Conocerlos y no usarlos es imposible...

JABON DE HIEL DE VACA DE CRUSELLAS

Cerca de un siglo embelleciendo rostros

Cía. NACIONAL DE PERFUMERIA, S. A.-HABANA

ASCÉINE

Laboratorios O. ROLLAND LYON (Francia)

Neuralgias, Jaquecas, Gripe, Ciática, Reumatismos y todo dolor

Dos comprimidos tragados o disueltos en un poco de agua alivian inmediatamente.

De venta en todas las farmacias

DR. J. JUSTIN FRANCO

Licenciado en leyes de la Universidad de Columbia; Doctor en Derecho de la Universidad de la Habana; admitido al ejercicio ante los Tribunales de la República de Cuba y del estado de New York; Notario Público del Distrito Notarial de New York.

NOTARIA Y BUFETE

WOOLWORTH BUILDING, 233 Broadway. Cable: Frajus. Tel. Whitehal 4613. NEW YORK CITY.

HOTEL ALAMAC

Broadway esquina a calle 71, New York

EL HOTEL PREDILECTO DE LOS CUBANOS Y DE LOS HISPANOS EN GENERAL

Es modernísimo, elegante, económico, a prueba de fuego y está en el corazón de Nueva York cerca de todas partes

Su "chic hispano" es insuperable e incontundible.

Tres restaurants, incluso el famoso CONGO ROOF en el vigésimo piso, donde se baila diariamente.

COCINA AMERICANA Y ESPAÑOLA

TABLE D'HOTE Y A LA CARTA

Los precios del Alamac al alcance de todos, son los siguientes:

TODOS CON BAÑO Y DUCHA

Cuarto sencillo para uno, $4.00. Para 2 personas: $6. Cuarto doble, para 1 ó 2, $8. Por mes, $150

Departamento de sala, un cuarto y baño y ducha, desde $200.00 al mes.

Hay también departamentos con tres o cuatro alcobas, además de la sala y con tres baños, a precios de verano.

Intérpretes y sirvientes de habla española.

Atención especial a la clientela hispana.

¿VA USTED A EUROPA?

Diríjase antes a la OPEN-ROAD TRAVEL SERVICE, oficinas en el Hotel Alamac; son representantes autorizados de las principales Compañías Navieras. La Open-road Travel Service, le facilita el medio de hacer su viaje cómodo.

Dirección a

ANTONIO AGUERO

GERENTE HISPANO

Hotel Alamac. Broadway and 71 th. St.

NEW YORK

M.E.C.D. 2016

DIARIO DE LA MARINA

FUNDADO EN 1832

DIRIGIDO HASTA 1919 POR DON NICOLÁS RIVERO Y MUÑIZ

DIRECTOR: JOSE IGNACIO RIVERO Y ALONSO

Editado por la Compañía DIARIO DE LA MARINA (S. A.), cuyo programa consiste "en la defensa de los intereses generales y permanentes de la Nación cubana, de los especiales de la colonia española establecida en la misma y de la unión y armonía entre los diversos elementos que conviven en el país".—Art. 1o. de los Estatutos.

Presidente: Conde del Rivero.

Secretario: Manuel Abril y Ochoa. Tesorero: Joaquín Pina.

Administrador: Dr. Aurelio Hernández Miró.

OFICINAS: Habana . . . . . Prado 102. Nueva York . . . . . Broadway at 71 st. St. Madrid . . . . . Recoletos 10. París . . . . . 61 Boulevard Haussman.

PRECIOS DE SUSCRIPCION:

HABANA		PROVINCIAS		EXTRANJERO	
1 mes	$ 1.60	1 mes	$ 1.70	1 año	$ 21.00
3 idem	" 4.80	3 idem	" 5.00	6 meses	" 11.00
6 idem	" 9.00	6 idem	" 9.50	3 meses	" 6.00
1 año	" 18.00	1 año	" 19.00		

SUSCRIPCION DOMINICAL:

Sólo para el extranjero.

(Países comprendidos en la Unión Postal).

6 meses . . . . . $ 4.20
1 año . . . . . " 8.40

(Países no comprendidos en la Unión Postal).

6 meses . . . . . $ 5.00
1 año . . . . . " 10.00

Esta suscripción solo dá derecho al número de los domingos.

TELEFONOS:

Quejas de suscriptores	M-8404	Deportes	A-4732
Anuncios clasificados y de suscriptores	A-1014	Departamento de Radio	M-7714
	A-3333	Fotógrafo y Rotograbado	M-6844
Anuncios Administración	A-5334	Imprenta	M-9665
Redacción	A-0301	Secretario de Dirección	M-9785

EDITORIALES

Anuario Interesante

Tenemos a la vista la Memoria de los trabajos realizados por la Sección de Sanidad Vegetal de la Secretaría de Agricultura durante el año económico de 1927-28. En esta época de avivamiento agrícola, en la que el país decepcionado y escarmentado con los desastrosos efectos del monocultivo, que fincaba la vida económica nacional casi de un modo exclusivo en el desarrollo de una sola gran actividad productora, labores como las que nos ocupan ofrecen un interés excepcional. Si es importante para la consecución de un equilibrio económico satisfactorio que nos libre de las cuitas crónicas a que nos exponen las alternativas de la industria azucarera, la diversificación de nuestras actividades agrícolas, aprovechando los recursos naturales que nos brinda la fertilidad de nuestro suelo, no lo es menos la preservación de la salud de los cultivos. De ahí el interés que ofrecen estas labores de defensa agrícola y divulgación científica, propicias al acercamiento del acervo colectivo en una de las más fecundas fuentes de riqueza y bienestar.

El anuario de la Sección de Sanidad Vegetal, primoroso como labor tipográfica, ya que es presentado en un elegante opúsculo de 79 páginas nítidamente impreso en papel satinado, contiene una relación del personal afecto a esa dependencia; un plan de organización propuesto por su actual director; el programa de las materias que se explican en los cursos especiales para inspectores; las campañas de demostración llevadas a cabo en varias fincas; los trabajos realizados para la extinción de plagas; los efectuados en la inspección de importaciones y exportaciones de semillas, plantas, frutos y frutas, así como en envasaderos, jardines y viveros; la cooperación de la Sección al éxito de la Exposición Rural de Hershey; los trabajos de limpieza efectuados a lo largo de ciertas líneas férreas; la relación de los boletines y circulares publicados; las dietas y las gratificaciones extras percibidas por sus empleados en el desempeño de sus respectivos cometidos, y la ascendencia del presupuesto de gastos y su distribución.

El examen de este último documento sugiere algunas reflexiones acerca de la efectividad del cometido asignado a la Sección de Sanidad Vegetal. Ascendió el presupuesto, en el pasado año fiscal, a la suma de $56.540 de la que $46.540 se destinaba a personal, $3.000 a dietas de viaje y $7.000 a material y atenciones. El personal técnico, oficinista y de inspección asciende al número de 44, y el personal obrero solo consta de seis peones y un encargado. Los empleados que durante el año devengan dietas de viaje ascendentes a $2.980.40, percibieron además $1.740 en concepto de labores de inspección realizadas en horas extraordinarias, erogación esta última sufragada por entidades o individuos a quienes afectaban esos servicios. De la partida de $7.000 consignada para gastos de material y atenciones, sólo $227.70 fueron invertidos en aparatos y accesorios atomizadores y en sustancias insecticidas.

Por las relaciones que contiene el anuario, se ve que la Sección de Sanidad Vegetal dedica una atención asídua, especial, a la vigilancia de las importaciones y exportaciones de semillas, granos, plantas, hortalizas y frutas. En el primer caso se trata de preservarnos de peligrosas invasiones; en el segundo, de mantener el crédito de las exportaciones cubanas salvaguardándolas de las medidas restrictivas que al respecto rigen en otros países. Por lo que se refiere a las exportaciones la vigilancia es tan extremada, que no solo se inspeccionan los cultivos en el campo, los envasaderos y los artículos exportables en los muelles de embarque, sino que a lo largo de las líneas férreas de Guanajay, Guines, Minas y Rincón, en el trayecto de esas localidades a la Habana, son destruídas a ambos lados de la vía todas las plantas susceptibles de ser afectadas por la mosca prieta, requisito exigido para la exportación de frutos cubanos a los Estados Unidos, en cuya tarea se emplea el personal obrero.

De la relación correspondiente a las sumas invertidas en aparatos y accesorios atomizadores y en substancias insecticidas, pudiera deducirse que es harto escasa o insuficiente a la necesidad de combatir las plagas que dañan los cultivos, y que con vigilar las importaciones y exportaciones de semillas, granos, plantas, hortalizas y frutas ya quedaba satisfactoriamente cumplida la misión de la Sanidad Vegetal. La acuciosidad de los datos que contiene el anuario se encarga de restar consistencia a tan halagadora premisa. En la zona de Rancho Boyeros a Rincón, donde se realizan campañas demostrativas, existen varias fincas en cuyas plantas cítricas hacía estragos la "mosca prieta". En las zonas de San Antonio de los Baños, Santiago de las Vegas, Mazorra, Wajay, Arroyo Arenas, El Cano, Marianao, Vedado y Puentes Grandes, existe una plaga denominada "guagua acanalada". En Oriente los cafetales son atacados por una plaga denominada "guagua verde".

Para combatir esas plagas, empresa tanto o más interesante que la de vigilar las importaciones y exportacione de artículos susceptibles de convertirse en agentes transmisores de nocivo contagio, parece ser que resultan exiguos, insignificantes, de efectividad negativa, los recursos con que cuenta el servicio de Sanidad Vegetal. Si la modestísima suma de $227.70 empleada durante un año en atomizadores, mangueras, azufre, arsénico, ácido muriático y jabón de ballena, no bastara para comprobarlo, el anuario se encarga ría de hacerlo resaltar en estos dos hechos: Para realizar una demostración práctica contra la mosca prieta, fuese preciso utilizar un obrero, una bomba y un mulo prestados por la Estación Agronómica de Santiago de las Vegas. Para limpiar las vías férreas de acceso a la Habana, a fin de que los productos destinados a la exportación no se contaminen a su paso por zonas infectadas con la "mosca prieta", fué preciso emplear, a más del personal obrero de plantilla, 19 obreros temporeros. La higiene de nuestra producción agrícola es tan necesaria a la economía nacional como lo es la salud pública para el bienestar colectivo, y en uno y otro caso las previsiones fallarían si las labores profilácticas se limitan a tareas burocráticas y buenos consejos técnicos. La Sanidad Vegetal con su actual organiación, carece de elementos para realizar una labor eficiente en el plano de los servicios de positiva utilidad pública.

EL POEMA DEL PUERTO

Por Osvaldo Bazil

Una vez tus ojos se llenaron de dulzura para decirme adiós! Recuerdo que se clavaron en mí por sobre los pañuelos y las lágrimas, mientras yo deshacía en cálices de bruma la pena de partir tan lejos!

Desde lo alto de mi tristeza orgullosa, mi alma conmovida te agradecía en silencio esas primeras miradas que tus ojos me daban en este mundo. ¿En qué fuente furtiva o lejana, llenaste tus ojos de esa dulzura que yo jamás la había visto en otros ojos de mujer? Yo estaba inclinado sobre la borda del barco. Tú estabas en el muelle entre una bandada de alegres primas que despedían a una prima melancólica. Solo yo sabía que tú estabas allí para despedirme, sin tú quererlo ni yo esperarlo!

El barco comenzaba a separarse lentamente del muelle. En ese instante, parecíame ver como si el cielo, el mar, el puerto, se fueran llenando de un vívido aleteo de palomas blancas: era que tú seguías mirándome, por sobre los pañuelos y las lágrimas.

Me fijé en tí por sobre todos los velos que cubrían las cabezas de tus primas. Y, como si tú sola estuvieras en el muelle, no veía yo nada más que las dos cuencas hondas, profundas, de tus ojos suplicantes, de cuyas órbitas oscuras, parecíame ver salir un raudal de alas que volaban asustadas, de un lado para otro, hasta rodear mi pecho trémulo. ¿Qué buscaban esas alas cerca de mí? Asombradas iban de un lado para otro, como si algo suspirante se ocultara tras ellas, algo cuyo peso las obligara a descender, sin romper la ágil blancura vívida que le servía de nave en el espacio y de nido en el puerto!

Tus miradas seguían cayendo sobre el barco, sobre el mar, sobre el cielo. Y eran cada vez más hondas, más largas, más dulces, como miradas de hermanita que sufre porque no puede detener el barco.

Yo estaba penetrado del encanto del puerto, del mar, del cielo, que se cubrió todo, por todas partes, de palomas blancas! Y en medio de todo aquel blancor errante y trémulo, algo que parecía como un breve triángulo rojo, se escondía entre esas alas. Era tal mi encantamiento que no comprendía lo que era aquello, no veía ni oía nada. Estaba embrujado en el hechizo que se iluminaba en tus ojos. Y pensé que era un milagro que se había producido en aquel momento y había tomado la forma y el color de un breve triángulo rojo!

¡Bienaventurado sea el instante de no ver ni comprender el misterio, cuando en él somos felices sin saber por qué!

¿Qué pasaba en tus ojos? ¿Qué ocurría en tus miradas? ¿Qué divino espectáculo de misericordia o de robo de estrellas, ocurría en tus ojos? ¿De dónde hubiste esa dulzura? ¿De qué azul la separaste, de qué rosal la desprendiste?

¿Te dolía, acaso, la tristeza de mi rostro? Acaso sabías tú de la envidia que me corona príncipe o del odio que rinde vasallage como a su amo y señor? Y quisiste recompensarme de tal suerte, volcando sobre mí ese mundo de alas blancas que salían de tus ojos? ¿Qué sabías tú de mi vida, para que cada mirada tuya fuera sobre mi carne como un dedal de sándalo votivo?

El barco ya estaba bastante lejos del muelle, de esto no nos dimos cuenta ni tú ni yo! Apenas te veía desde la borda del buque, como si ya tú solo fueras una sombra esbelta y diáfana de tí misma. Tú eras para mí en ese instante como un breve tallo pálido que se desvaneciera en una nube azul.

Y no te ví más. De pronto creí divisarte como una medallita de oro de un viejo santuario que se perdiera en el encaje suntuoso del crepúsculo. Entonces, distraídamente, como quien no sabe lo que hace, me llevé la mano al pecho, me froté los ojos, me sequé la frente. Miré a mi redor, miré el cielo, el mar pleno, azul, cantor! ¡Qué desolación! Entonces fué cuando comprendí, cuando ví, que aquello que juzgué un milagro con forma y color de triuángulo rojo, que tus miradas llevaban de un lado para otro, ¡era mi corazón!

Las alas aquellas que salían de tus ojos, y venían hacia mí, rodeando mi pecho trémulo, me habían robado el corazón, y yo no me dí cuenta, acaso tú tampoco, de aquel sortilegio cleptómano que salía de la cuenca profunda, honda, tenebrosa, de tus ojos abiertos sobre mí! Y fíjate qué niño fuí: Yo solo veía alas blancas sobre el puerto, sobre el mar, sobre el cielo! De palomas blancas lo ví todo lleno! ¡De pícaras alas está llena la inocencia que se viste de blanco para despedir al desconfiado y taciturno viajero!

Hoy se me ocurre una pregunta sin importancia: ¿qué has hecho tú de aquel pobre corazón embelesado que cayó cautivo en la red de tus miradas, una tarde, hace ya tiempo, en un puerto que parecía todo cubierto de palomas blancas?

Mientras te atrevas a responder a esta pregunta, yo estaré mirando una que otra vez, durante todas las tardes, hacia aquel lugar del puerto, donde tú estabas de pie, como un tallo de luz, mirándome por sobre los pañuelos y las lágrimas!

Otro Libro de Wifredo

ALMA Y TIERRA

Acompañado de fina carta que firma mi distinguido amigo señor José de Junco, he recibido un ejemplar de "Alma y Tierra", recopilación de artículos de Wifredo Fernández, editados en hermoso volumen en cuarto mayor por la librería "Atenea", de esta ciudad.

Es muy difícil que Wifredo Fernández publique un artículo en cualquier diario habanero, que no lo lea yo con la atención, con el cariño, con la admiración con que estoy acostumbrado a hacerlo desde que en 1902 trabajamos juntos y a diario en esta redacción de "El Comercio" que tanto hubimos de querer.

Por lo tanto, conocía ya, íntegros, los diez y seis trabajos del gran escritor pinareño, que la librería "Atenea", con verdadero acierto, ha recopilado en el tomo de que hablo. Desde "Jinetes a pie y filósofos a caballo", hasta "América pide paz", este último publicado en Santiago de Cuba, me han causado verdadero deleite en los días de su primera publicación, y ahora han venido juntos a mi poder, dando con ello verdadero valer a mi modesta biblioteca, uno de mis pocos amores actuales.

Hablar hoy de Wifredo Fernández entre nosotros, es lo mismo que hablar de Anatole France en París, de Eca de Queiroz en Portugal, de Gómez Carrillo en Madrid y de D'Anunzio en Italia, es decir es el hombre más conocido en Cuba y uno de los más celebrados.

Y no lo es sólo como articulista político, o polemista, o humorista; lo es como hombre de letras en general, como literato verdadero que no necesita recurrir a imágenes relumbrantes para darle brillantez a sus trabajos, porque brillantes salen éstos de por sí, desde que los redacta al correr de la pluma.

El escritor, considerado en su más alta expresión, es decir, en toda la importancia de quien habia a la sociedad en que vive o a la humanidad acerca de sus más altos intereses, ejerce la misión más augusta que es dada al hombre ante sus semejantes.

Como ha dicho muy bien Lammenais, "los grandes escritores son reyes sin nombre de tales, que sin embargo reinan verdaderamente por la elevación de su carácter y por la grandeza de sus pensamientos".

Y esto ocurre a Wifredo: él reina en Cuba, en una gran parte de su población, porque si como hombre es afable, correcto generoso, caballero, en una palabra, como escritor es culto, elocuente, persuasivo y además tiende siempre a crear ambiente de paz y a orientar a los que lo leen hacia el camino de la transigencia decorosa en el que pueden ser solucionados asuntos trascendentales y cuestiones de interés primordial.

"Alma y Tierra" es un libro que debe existir en todas las bibliotecas, como monumento literario, sociológico y político.

En los artículos de Wifredo Fernández que contiene, hay, al par que grandes enseñanzas para nuestros políticos en el porvenir y en el presente, belleza en el estilo, humorismo infinito y dstellos satíricos que lejos de herir pueden ser lenitivos a muchos dolores ya consumados y preventivos para impedir la irrupción de otros que dadas nuestras impetuosidades nos amenazan a diario y a diario dejan ver su triste silueta en círculos y sociedades, en templos y en hogares, en tribunas y redacciones.

Antonio MARTIN LAMY.

12 de agosto de 1928.

EL DOGAL

¡Oh la diaria rutina! la comida en la mesa
siempre a la misma hora... el frívolo charlar
de los otros y el alma como un pájaro presa
deseosa de volar.

¡Oh la vil conveniencia, la torpe hipocresía
que nos manda callar
porque no es de buen gusto mostrar nuestra alegría
ni ponerse a cantar!

Todo el vulgar proceso de las cosas. El yugo
de eso que el mundo llama **la buena educación**
y que no es muchas veces, sino el propio verdugo
de nuestro corazón.

Hay bocas incitantes de exquisita frescura
hechas para besar
que aunque secretamente nos brindan su dulzura,
por miedo a **los prejuicios** se quedan sin hablar...

Así sacrificamos nuestros años mejores;
la ley nos dá sus trabas, el miedo su dogal
y los bellos capullos que pudieron ser flores,
antes de abrir se mustian en el verde rosal...

Rosario SANSORES.

Nuevas Concesiones de

TURQUIA

a la Civilización Europea

Por Tiburcio Castañeda

Fué siempre asombro de los conquistadores españoles que acompañaban a Isabel la Católica en la toma de Granada, que en los portentosos arcos árabes en forma de herradura que admiraban en el soberbio Palacio de la Alhambra de Granada, como en los maravillosos decorados del Patio de los Leones o del Salón de Embajadores, ni aún siquiera en las pasmosas decoraciones de las alcobas de los sultanes, no hubiese ya una estatua completa, ni siquiera el alarde de un busto de Sultán o de una cabeza velada de una sultana; tanto desvío tenían los artífices moslémicos por la reproducción o copia del cuerpo o la cabeza de una mujer o de un hombre.

Y Washington Irving, ese Norteamericano que vivió enamorado del arte árabe en su mayor perfección, ya en la Mezquita de Córdoba, ya en la incomparable Alhambra, hasta el punto que obtuvo permiso de las autoridades españolas para que se alojase en ese Palacio de los Sultanes, después cuando se retiró a vivir y a terminar su vida, edificando una casa en las márgenes del Río Hudson, en su Patria, los Estados Unidos, dió a esa casa el nombre de Alhambra, como para ligar más su existencia hasta la muerte, con las recuerdos de la Alhambra maravillosa y hasta le parecía que el Granadino rio Genil, el de las arenas de oro, murmuraba su eterno y suave ritmo, al cerrar los ojos del cuerpo que miraban al rio Hudson y antojársele a los del alma que abría desmesuradamente con todo el cúmulo de ensueños, que allí estaba cerca de él única, maravillosa y triunfante la Alhambra sin par en el mundo, que parecía por su pristina y singular belleza trasunto de obras de divinos artífices que habían dejado en el suelo Hispano esa maravilla como monumento vivo de los ocho siglos de lucha que había sostenido la España cristiana para sacudir el yugo sarraceno.

En Bagdad, capital hoy de la Mesopotamia o Irak, existen coplas de ese arco cordobés-árabe en forma de herradura, como para dejar en esas tierras asiáticas de la antigua Mesopotamia el recuerdo indeleble del mayor grado de civilización que alcanzaron en Córdoba la científica y en Granada la artística, la civilización agarena.

Ha tocado a Kemal Bajá, actual Presidente de la República Turca y transformador de la vida mahometana a la moderna, el firme propósito de borrar las costumbres turcas tan en la sociedad marital, aboliendo la poligamia y restableciendo el matrimonio bíblico del cristiano, reformando el traje y las costumbres, y hasta el alfabeto turco, pero sin poner mano, como iconoclasta, en destruir ninguno de los pocos monumentos árabes que tiene la antigua capital del Imperio turco, como es el Seraglio.

Pero ya en el mes pasado de Agosto, en el cual relataba yo hace pocos días, en esta misma página de artículos de fondo, que Kemal cambió el alfabeto turco por el latino, desveló el bello rostro de las mujeres turcas y hasta les dió la consigna del corte del cabello en melena y bailó el jazz de un tiempo con dos encopetadas damas turcas, ya estaba masculando el propósito de dar al traste con el precepto turco que prohibe la reproducción, en cualquier forma del arte, de un hombre o una mujer; y sin que dijese nada inauguró hace pocos días, en la plaza Taxim de Constantinopla, un grupo estatuario en bronce, de gran alcance, muy **ambicioso**, diríamos, apegándonos a un anglicanismo, sin contar con la estatua del propio Kemal Bajá, hecha por un escultor de Viena, y que está en los jardines de la Puerta del Serrallo, en actitud de mirar a través del "Cuerno de oro" a Asia.

El escultor de Viena, Herr Kroppel, no es sólo un estatuario moderno, sino que dentro del modernismo rompe con todas las tradiciones de la compostura y del traje de un hombre público, cuya estatua no presenta en actitud respetable. En esa estatuo no hay tal seriedad del personaje. Kemal Bajé está vestido de smoking, o chaqueta para comer—dinner jaquette, en una mano colgando la otra apoyada en la cintura; los piés bien separados.

Y si no se tratase de un hombre de lo independencia de carácter de Kemal Bajá, iba a decir de su terquedad, es seguro que esa estatua tan criticada por los turcos que pugna con su tradición, como por los Europeos por ser tan poco artística, diría yo que esa estatua ser a la última que Kemal Bajá encargase; pero dadas las circunstancias de ese Jefe de Turquía, bien pudiera ser la primera de la serie.

Como se ve el monumento tiene un carácter nacional, y cuando se destaque del fondo de árboles que se acaban de plantar, será en efecto grandioso, sobre todo porque recuerda el origen de la República con Kemal como principal actor, e Ismet Bajá y Fevzi Bajá, secundándolo.

Se piensan levantar dos estatuas más en Constantinopla a Kemal Bajá; la una en la Plaza Bayazed, al lado de la Mezquita de ese nombre.

Como se ve, hay algo de endiosamiento en esa serie de estatuas y monumentos que para él erige Kemal. Y si es lector de la Historia de Roma, topará en su lectura con aquel gran Emperador Romano, de origen español, que se llamó Trajano y que el pueblo romano lo llamó el "Parietario" porque se quería ver reproducido en todos los monumentos; pero Trajano era realmente un Gran Emperador y al través de los siglos se conserva en la desembocadura del Danubio, en el Mar Negro, el maravillollo puerto de Trajano, el Parietario.

EL MONUMENTO A LA REPUBLICA DE ANGORA.

El día 9 de Agosto último se desveló el monumento a la República de que antes hablé en la Plaza Taxim, de Constantinopla. Con motivo de estar construida Constantinopla por Constantino el Grande, en las siete Colinas bien conocidas, y siendo sus calles estrechas y tortuosas, apenas si hay dos o tres puntos en que exista ambiente, espacio y perspectiva para levantar un monumento, tal como el de la Plaza Taxim a que me refiero Pero esa plaza además es histórica, porque allí se luchó en la Revolución de 1908, por más que el monumento tenga relación con hechos posteriores.

El autor del monumento es el escultor italiano Canonica, creador también del monumento de Angora en el que está representado el Ghazi—Kemal Bajá, a caballo.

Mussolini telegrafió ese día, en el momento de desvelar el monumento a Kemal Bajá, con motivo de ser un italiano el escultor, y de tener Italia un Pacto de amistad con Turquía, concertado la primavera última; y por tanto tuvo la inauguración el carácter político que le quiso dar Mussolini, aunque Kemal Bajá, no estaba presente a la inauguración del monumento.

Ese monumento está construido con mármol rojo y representa dos escenas, la una civil, militar la otra.

En el grupo de personajes civiles se halla Kemal Bajá y a su lado el Primer Ministro, Ismet Bajá, a su derecha, y a su izquierda, el Jefe del Estado Mayor, Fevzi Pashá, vestido de uniforme. Detrás de ellos hay mujeres y hombres representando personajes de la nueva República.

En otro lado del monumento se halla también Kemal Bajá, vestido de uniforme, tocado, como sus compañeros, con un gorra de piel de cordero, llamada "Kalpak", que se usa en Anatolia.

A TRAVES DE LA VIDA

Por Héctor de Saavedra

En qué negocio pondría mis actividades y mi dinero si fuera un ciudadano permanente de esta gran ciudad, es cosa digna de pensarse.

En principio hay que tener un "business". La vida aquí, no está hecha para llevarla a brazos cruzados. Cuando un hombre no trabaja es porque está entregado a los vicios o importa licores que es hoy una profesión lucrativa y relativamente cómoda. Fuera de esto todo el mundo hace algo, y, por lo menos, es agente de una compañía de seguros y realiza un negocio de vez en cuando, aunque sea de Pascuas a San Juan.

Pero el absolutamente ocioso no existe como en Europa que tiene el pequeño rentista y el rico de fortuna, que la emplea en divertirse y mantener a algún miembro del honorable cuerpo de entretenidas.

Aquí es endémico eso de vender algo. Todas las grandes personalidades del dinero han traficado en alguna cosa, desde el primer Astor que vendía pieles de conejo hasta mi amigo Smith que comenzó su carrera en una pescadería. Tener una profesión es cosa que da prestigio, al contrario de la vieja nobleza europea que ponía su orgullo en no hacer cosa alguna y hasta en no aprender a escribir porque para eso estaba el Capellán. Bien es verdad que se distraían ahorcando a sus vasallos cuando no podían hacerlo con los del vecino, pero, en suma, no era profesión ni oficio, ni menos carrera científica.

De modo que para vivir honestamente y no discordar de los demás ciudadanos hay que tener un negocio de comercio.

Aquí se presenta la dificultad.

El que no tiene naturales inclinaciones porque no nació electricista o matemático y no muestra preferencia alguna por determinado comercio ¿cuál debe elegir?

La variedad donde escoger no le falta. Calcúlese que la gran vía de Broadway que empieza como quien dice en el Muelle de Caballería y llega hasta Guanajay, tiene en su interminable extensión de muchas millas, una tienda después de la otra a cada lado de la calle y sin que un solo local con puerta a la rua, sea habitación para vivienda. Necesariamente se tienen que comprar unos a otros porque si no sería imposible que se mantuvieran.

Desde el pequeño tendero de joyas falsas hasta la gran casa de una cuadra de frente, que vende ropa, hay una sucesión contínua de zapatos, sombreros, restaurantes, modistos y cuanto más pueda ser objeto de tráfico.

Ahora bien: decidido a poner tienda. ¿De qué clase la escogeríamos?

El ejemplo, que es un buen consejo a seguir, indica el espíritu reflexivo y observador que el negocio de libros no debe ser muy pingüe cuando en una población de seis millones apenas hay media docena de grandes librerías como Brentano y muy pocas como la librería "Minerva" de la Habana o la "Cervantes" de Veloso. En proporción, nuestra capital posee más establecimientos de libros que New York. Será tal vez porque todos están en la Biblioteca Pública que los presta gratis.

En cambio hay millares de tiendecitas que venden naranjada, limonada y refresco de piña. A cada fruta le sacan el mil por ciento y hacen un negocio "bárbaro" con agua, hielo y azúcar a razón de 10 centavos el vasito.

No se puede ya por falta de lugar, poner más tiendas de refrescos. Tampoco se puede intentar la venta de tabacos y cigarros. Los baratillos son innumerables. El comercio de ropa debe ser muy productivo a juzgar por las innumerables tiendas grandes y pequeñas que presentan en sus escaparates el mismo modelo. El saco (única prenda que admite el americano) es igual en forma y corte a todos los otros sacos de la estación y de los Estados Unidos.

Pero hay un negocio, el mejor de todos, que salta a la vista: la farmacia. Hay tantas boticas como antiguamente "bar-rooms" y es de suponer que los licores han evolucionado o que las boticas se han hecho más necesarias.

Pues nada de eso. Me he enterado que con una sola licencia para droguería, se puede vender cuanto se quiera. Desde refrescos y sandwichs hasta fonógrafos, cuanto cabe en la mente humana se encuentra en la botica. Creo que reciben órdenes para automóviles, aeroplanos y entierros.

Es el mejor negocio desde el momento que tantísima gente se dedica a él. Lástima que en la Habana no se le permita la misma amplitud que a las tiendas de campo que venden hierro esmaltado y jalea de guayaba. Habría también que suprimir el cierre y dejar, como aquí, que cada cual mantenga abierta su tienda si puede pagar a sus dependientes. En verdad es jónico eso de detentar el libre albedrío so pretexto de proteger la libertad de otros que saben muy bien cuidarse a sí propios.

Pero la vida es un eterno silogismo.

(New York).

CHARLAS DE MESA REDONDA

Al comentar "El Universal", las discusiones en mesa redonda que han tenido lugar en la Universidad, anotaba que las conclusiones le habían parecido un poco vagas. Se refería a los señores Pedro de Alba, Silva Herzog, Lombardo Toledano y yo. Por mi parte me permitiré hacer algunas declaraciones respecto de mi tésis y sosteniéndola en todos sus puntos. Yo he hablado de la "nacionalización de las fuentes de riqueza y de producción", como una medida anti-imperialista. Paco Zamora sostiene en cambio que, dada nuestra incipiente economía, conviene hacerse fecundar por el capitalismo, para que éste a su vez, produzca renovaciones sociales. El escritor se sitúa dentro de una expectación materialista y, observa en el imperialismo invadiendo nuestros retardados países, un fatal determinismo..

Al sostener yo la "nacionalización", deseo evitar que ciertos países caigan definitivamente bajo las garras del capital americano. —vale decir del imperialismo—, y sean explotados inmisericordiosamente no en su provecho sino en beneficio exclusivo del capitalista, que puede estar en Londres como en Nueva York.

Pero el licenciado Sánchez Pontón, se pregunta ¿cómo es posible esta "nacionalización", si en México justamente encuentra dificultades este ideal?

Debo explicarme. El fenómeno imperialista, ya lo han dividido los estudiosos en cuatro fases: en México y Centro América, donde la política imperialista es ejercitada desembozadamente en forma de presión e intervención; en las Antillas y el Caribe, donde el capital yanqui es incontrolable; en el Pacífico, donde inicia su intromisión precipitadamente, apoyado por los gobiernos reaccionarios; y por último, en la costa atlántica, Brasil Argentina, donde se reduce por lo pronto a batir el capital inglés. En las cuatro partes sus procedimientos son distiutos y su penetración diversa. Una sola receta no se puede aplicar a toda nuestra América; pero tampoco podríamos negar el peligro común para todos. Felizmente así lo han entendido los oradores, y han convenido tácitamente en señalar la situación como absoluta beligerancia. La tragedia de México, deseando nacionalizar sus fuentes de producción, es incomprensible desde el instante que lucha solo frente a un enemigo poderoso.

La "nacionalización" que yo propongo para mi país y otros de América, es tal vez la tesis más realista y la que conviene a sus intereses en este instante. En efecto; es preciso anotar que toda la riqueza minera de Bolivia no se encuentra en poder de los yanquis como en México. Patiño, mestizo y acaudalado boliviano, sigue exportando el 72 por ciento de la producción minera. Lo malo, precisamente, es que Patiño, para salvaguardar sus intereses de una posible nacionalización, se alía a los yanquis y forma una sociedad anónima, "Patiño Mines Cía." Esto, naturalmente para el imperialismo es miel sobre hojuelas. Pero hay otras razones de más peso para que yo sostenga la nacionalización de las minas en Bolivia. País esencialmente minero, toda su economía se basa en sus exportaciones de mineral. No es justo pues, que la economía de Bolivia, actualmente esté en poder del señor Patiño, cuya renta anual sobrepasa de setenta millones, mientras el presupuesto de su país alcanza apenas a la mísera cifra de cuarenta millones: no es justo, que el señor Avelino Aramayo, propietario de minas de bismuto, obtenga una renta de siete a ocho millones semestrales. Nombro solamente a los mineros de mayor envergadura del país. Las minas en Bolivia, son algo así como los latifundios en otros países. Desde el tiempo colonial lo fueron. Pero en ese tiempo las minas daban más a la Corona por concepto de quintos, que hoy, por concepto de impuestos a la República.

Ahora bien: al frente de estos señores y de media docena más que viven en Europa, el Estado Boliviano se debate en medio de una economía paralítica. Su política financiera no tiene sino dos salidas dolorosas: el déficit y el empréstito.

Si Bolivia no nacionaliza sus minas, tiene que ir cayendo gradualmente en el empréstito yanqui. (Basta recordar que en 1910, sólo debía cincuenta millones de francos, y en 1927 su deuda se eleva a 172 millones de pesos). Como una necesidad biológica se impone esta nacionalización de que hablo. El capital, a que se refiere "El Universal, que nos sirva de elemento fecundador lo tenemos en casa; no necesitamos buscarlo afuera. Lo que no quieren comprender muchos doctores de mi tierra, es que, el trabajo, el esfuerzo la inteligencia, los recursos pródigos que la naturaleza ha desparramado en los tres reinos, no sean capitales efectivos y cotizables. Solamente en 24 años de desorden económico (1904 a 1924) los saldos de la exportación boliviana acusan una suma de mil nueve millones de pesos, cantidad importante para cualquier país sudamericano,—digo para Bolivia,— con los cuales podíamos tener rieles, técnica y un desarrollo de la industria minera y agrícola.

En muchos países de América del Sur, el fenómeno es igual. Pero se me argumentará de nuevo ¿cómo es posible esta nacionalización de que hablo, sin complicaciones internacionales? Es evidente, y ellas tienen que venir. Sin embargo, es más fácil resolverlas en ciertos países mediterráneos como Bolivia, y, donde el capital extranjero, es aún inferior al nacional. La misma Constitución de Bolivia da al Estado actual el tácito derecho de propiedad sobre el subsuelo. Con todo, sería pecar de ingenuidad concebir que el asunto de nacionalización de las minas, no hiriera ciertos intereses extranjeros, o por lo menos la codicia yanqui, cuya expectativa hoy es formar el "trust" del estaño.

Este movimiento de nacionalización de las fuentes de producción y riqueza, tiene que imponerse simultáneo en todos los países de América, como una reacción lógica, para pasar del papel de simples productores de materia prima a beneficiarios de sus productos. En el Perú, en el Ecuador, en Chile como en la Argentina el Brasil, cristaliza esta necesidad. La lucha no puede ser episódica y por partes, sino común. Lo que desean nuestros países de América, es explotar por cuenta propia sus riquezas y sus fuentes de producción. Ya se ha repetido tantas veces: un país que no tiene ferrocarriles propios, Bancos y Compañías de Seguros, cables y telégrafos; cuya economía y alimento dependen del extranjero no es un país soberano. En Sud América, este sentimiento se cristaliza como digo, y se arraiga fuertemente. Nuestras minas deben ser explotadas por nosotros y para nosotros.

Lo que hay que cambiar es la ideología "democrática-burguesa", que hasta ahora no ha hecho otra cosa que entregar la fortuna y las fuentes de producción al extranjero, por otra, que contemple el interés de la colectividad. Hasta hoy la incompetencia de las clases directoras, preñadas de un liberalismo suicida es manifiesta. Las minas, los bosques los petróleos, que son riquezas efectivas, deben pertenecer al país donde se encuentren. Arbitrar una concesión al más audaz, al más influyente—sea este individuo o Compañía, en beneficio particular—es continuar el régimen feudal, sostener una casta de parásitos, que desde luego todo lo corrompen con el dinero. El Estado, pues, debe ser el único propietario de estas riquezas volantes y fortunistas, que por esencia pertenecen a todos y no a muy pocos elegidos.

Quiero añadir un argumento más a mi tésis. El capital extranjero, explota las minas o los yacimientos, mientras existe materia prima. Una vez agotadas las fuentes de producción, desaparece automáticamente sin dejar el menor rastro. Tenemos nosotros en Bolivia, la triste experiencia de la riqueza de las "quinas" y el "caucho". Mientras hubo explotación, el capital no se movió, se hicieron grandes y fabulosas fortunas que hoy están en Londres; y cuando vino la baja de estos artículos, no había ni una escuela, un mísero museo, ni un camino. Las famosas riquezas del noroeste de Bolivia pasaron fugaces en un cuento del Oriente. Otra vez esas regiones están repletas de enfermedades y salvajes. El capitalismo extranjero en nuestros países es eminentemente destructor y explotador.

Con mayor amplitud, me ocupo de defender la misma tésis de "nacionalización de las minas en Bolivia", en mi libro "La Justicia del Inca".

Tristán Marof

M.E.C.D. 2016

High Strung Ganó el Belmont Futurity

JONES DERROTA A PERKINS Y SE ANEXA POR GUARTA VEZ EL GAMPEONATO DE GOLF

ME RIO DE ESO

Bucky Harris, manager de los Senadores del Washington, al que le dijeron que en los círculos beisboleros se corría que al terminar la actual temporada él abandonaría la dirección del Washington, a lo que contestó: ¡me río de eso!

Earl Sande se retiró ganando el futurity en el Belmont Park

El próximo otoño el popular jockey comenzará a dirigir su cuadro

NUEVA YORK, sep. 15. (UP)—Hace doce años justos un muchacho que tenía pasión por los caballos árabes melancólicamente en una finca de Idaho, sin soñar siquiera con la fama y la riqueza.

Hoy, en el hipódromo de Belmont Park, el mismo muchacho, calzando las medias botas de jockey y vistiendo las brillantes sedas de una cuadra célebre, llevó a la meta un magnífico bayo de pura sangre, en presencia de ochenta mil espectadores, locos de entusiasmo. Era Earl Sande, que corría triunfalmente en su última competencia antes de dejar para siempre el turf activo, a los treinta años justos de edad.

Sande, que ha sido jockey diez años consecutivos, ganándose en ese decenio el bien merecido título de mejor Jinete de las Pistas Norte-Americanas, resolvió retirarse, en vista de que ya no puede dar el peso exigido por las montas. Y desde ahora será propietario de cuadra, para lo cual ha comprado un grupo de buenos caballos.

La muchedumbre de amantes del Deporte de los Reyes presenció la última victoria de Sande en el Belmont Futurity con sincera tristeza. Y es que pocos jockeys se han hecho tan populares como Sande.

Los recuerdos del pasado turfístico, las glorias pretéritas del Preakness, del Belmont, del Withers y especialmente aquel triunfo resonante de la competencia entre Papyrus y Zev, surigeron hoy por última vez cuando Sande entró en la meta sobre Chance Shot, por vez postrera en su vida de jockey.

La multitud tributó una ovación inicial a Sande cuando este galopó sobre Chance Shot, dirigiéndose al post. La figura del jockey era perfecta, sobre la brevedad del galápago, componiendo el conjunto armónico del hombre y el caballo en que el veterano de los turfs es maestro insuperable.

Los aplausos no eran nada nuevo para Sande, sin embargo, Ganador del American Derby, dos veces, en otras mil ocasiones ha sido aclamado por todos como triunfador.

Hace diez años que Sande comenzó su carrera como aprendiz, en la cuadra del Comandante Ross. Su primer victoria en una pista fué en Nueva Orleans, en 1918.

El próximo otoño Sande comenzará a dirigir su cuadra, en Maryland. La mayoria de los caballos que tiene son de dos años, pero ya tiene a Nassak, de tres años, el que lanzará a los hipódromos para aspirar a alguno de los buenos premios de otoño e invierno.

Los Red Sox batearon 18 hits y no ganaron

Pero fué porque Ruffing dejó caer un fácil fly en el octavo inning

CHICAGO, septiembre 15 (UP).—Aunque superados en hits, 14 por 8, los White Sox derrotaron a los Red Sox de Boston con score de 4 a 3, aquí hoy.

Charley Ruffing pitcheó un buen juego, pero no pudo ganar por haber dejado caer Rogell un fácil fly en el octavo inning habiendo dos outs.

Anotación por entradas del match

		C.	H.	E.
Boston	000 000 120—3	14	3
Chicago	101 000 02x—4	8	0

Baterías: Ruffing y Hoffman. Heving Faber, Cox y Berg.

Suscríbase al Diario de la Marina

HUBO DIVISION DE HONORES ENTRE LOS BRAVES Y CUBS

En el primer match los boys de Hornsby se desquitaron de las palizas recibidas últimamente, dándole palos de todos colores al pitcher Charley Root

BRAVES FIELD, Boston, septiembre 15. UP.—Los Cubs de Mc Carty, que siguen persiguiendo el pennant de la Liga, dividieron hoy un double header con los Bravos, por scores de 5 a 2 y 6 a 1.

Charley Root empezó pitcheando por el Chicago en el primer juego, y fué duramente bateado en el primer inning.

Un rasgo saliente de los dos juegos fué el hermoso fielding del short stop English, quien además dió seis hits en ambas contiendas.

Hornsby usó seis pitchers en el juego vespertino.

PRIMER JUEGO:

CHICAGO:

	V.	C.	H.	O.	A.	E.
English ss.	5	0	2	1	1	0
Maguire, 2b.	4	0	1	3	6	0
Cuyler rf.	5	0	0	1	0	1
Wilson, cf.	4	0	2	3	0	0
Stephenson, lf.	4	0	2	2	0	0
Grimm 1b.	4	1	1	10	2	0
Hartnett, c.	3	0	1	3	1	0
Beck, ss.	4	1	1	0	0	0
Root, p.	0	0	0	0	0	0
Moore (1)	1	0	0	0	0	0
Tincup p.	2	0	0	1	3	0
Heathcote (2)	1	0	1	0	0	0
McMillan (3)	0	0	0	0	0	0
Webb (4)	0	0	0	0	0	0
Totales:	37	2	11	24	13	1

(1) Bateó por Root en el 2o.
(2) Bateó por Tincup en el 9o.
(3) Bateó por Maguire en el 9o.
(4) Corrió por Webb en el 9o.

BOSTON

	V.	C.	H.	O.	A.	E.
Richbourg rf.	4	0	2	3	0	0
J. Smith, cf.	4	1	1	3	0	0
Sisler, 1b.	4	2	3	10	0	0
Hornsby, 2b.	2	1	2	1	3	0
Brown, lf.	3	1	2	3	0	0
Bell, 3b.	2	0	0	2	0	0
Farrell, ss.	4	0	0	3	3	0
Taylor, c.	3	0	0	3	0	0
Cantwell, p.	3	0	0	0	4	0
Totales:	29	5	10	27	10	0

Anotación por entradas

Chicago	000 000 002—2
Boston	400 000 01x—5

SUMARIO:

Dobles: J. Smith, Tephenson. Triples: Brown. Sacrificios: Bell, Brown Hornsby. Doble plays: Hornsby a Farrell a Sisler. English a Maguire a Grimm. Quedaos en bases, Chicago 10; Boston 5. Bases por bolas: a Root 1; por Cantwell, 2; por Tincup, 1;. Struck outs: Tincup, 3; Cantwell, 2| Pitcher perdedor: Rootñ Umpires: Jordan, Moran y Hart. Tiempo del juego: 1.41.

SEGUNDO JUEGO:

CHICAGO:

	V.	C.	H.	O.	A.	E.
English, ss.	6	2	4	3	5	0
Maguire, 2b.	6	1	2	1	5	0
Cuyler, rf.	2	2	1	0	0	0
Wilson, cf.	6	1	2	6	1	0
Stephenson, lf.	3	0	1	0	0	0
Grimm, 1b.	4	0	1	12	1	0
Hartnett, c.	3	0	1	2	0	0
Beck, 3b.	4	0	1	2	2	0
Bush, p.	5	0	0	1	3	0
Totales:	38	6	13	27	17	0

BOSTON

	V.	C.	H.	O.	A.	E.
Richbourg, rf.	3	1	1	3	0	0
J. Smith cf.	3	0	1	4	0	0
Sisler, 1b.	4	0	1	9	1	0
Hornsby, 2b.	3	0	1	5	2	0
Brown, lf.	3	0	0	2	0	0
Bell, 3b.	4	0	0	1	3	0
Farrell, ss.	3	0	0	1	1	1
Spohrer, c.	2	0	0	2	1	0
Brandt, p.	0	0	0	0	0	0
Edwards, p.	1	0	0	0	2	0
Greenfield, p.	0	0	0	0	1	0
Barnes, p.	0	0	0	0	0	0
Greenfield, p.	0		0	0	0	0
Touchstone, p.	0	0	0	0	1	0
Fitzberger (1)	1	0	0	0	0	0
Fraiugau (2)	0	0	0	0	0	0
Totales:	27	1	4	27	12	1

(1) Bateó por Edwards en el 5o.
(2) Bateó por Greenfield en el 8o.

Anotación por entradas

Chicago	300 102 000—6
Boston	100 000 000—1

SUMARIO:

Dobles: Richbourg English. Triple Maguire. Bases robadas: Cuyler, Bech. Sacrificios: Cuyler, Stephenson Grim, Richbourg. Double plays: Maguire a English a Grimm. Wilson a English a Beck. Quedados en bases: Chicago 16. Boston 5. Bases por bolas: Bush 4; Edwards 3, Clarkson 1. Struck outs: Bush 2; Greenfield 2. Dead ball: Edwards a Cuyler. Touchstone a Cuyler. Pitcher perdedor: Blandt. Umpires: Hart, Moran y Jorda. Presenciaron el juego 6 mil fanáticos. Tiempo de juego: 1.48.

LOS DESAFIOS DE AYER EN EL CIRCUITO DE LA ASOCIACION AMERICANA

		C.	H.	E.
Indianapolis	006 000 010—7	13	3
Toledo	002 010 041—8	15	1

Baterías: Schop. Speece y Spencer; Huntzinger, McNamara, Maun Smith y N'Neil.

		C.	H.	E.
Louisville	203 200 010—8	17	2
Columbus	005 310 00x—9	13	2

Baterías: Moss, Cullop y Meyer. Winters, Harris, Wykoff y Shinault.

PRIMER JUEGO:

		C.	H.	E.
St. Paul	001 002 010—4	13	1
Milwaukee	120 000 101—5	7	3

Baterías: Hopkins y Tesmer. Jonnard y McMenemy.

		C.	H.	E.
Minneapolis	000 000 011 0—2	8	2
K. City	002 000 000 1—3	10	0

Baterías: Liska, Lisenbee, Pate y McMullen. Nelson, Murray y Peters, Wirth.

SEGUND OJUEGO:

		C.	H.	E.
St. Paul	001 211 110—7	11	0
Milwaukee	020 000 001—3	8	4

Baterías: Campbell y Gaston. Willis, Sanders, McIntyre y Young.

Cerraron con broche de oro los Corsarios de Bush en su home

Volvieron a ganarle a los Rojos del Cincinnati con score de 6 a 1

FORBES FIELD, Pitsburgh, septiembre 15. (UP)—Los Piratas terminaron sus juegos en sus propios terrenos con una nueva victoria sobre los Reds, por score de 6 a 1.

El triunfo afianza a los Piratas en el cuarto lugar de la Liga Nacional, con cuatro juegos de ventaja sobre el Cincinnati.

ALGUNOS COMENTARIOS

Volvieron a perder ayer los rojos y como en el match del viernes, salvaron la lechada en el inning de recoger los bates. En el match de ayer dieron nueve hits, pero solamente en el noveno acto dieron dos juntos, el tubey de Allen y el single de Zitzmann que hicieron cristalizar la solitaria carrera que evitó los nueve ceros.

En los ocho innings restantes, dieron un hit en cada uno, excepto en el quinto.

Allen dió su primer biangular en el cuarto acto, después de un out, pero Zitzmann y Hargraves, que le seguían en el uso de la jeringuilla tomaron ponche y lo dejaron sobre la adulterina. El Cincinnati no ha bateado poco, sino con muy poca suerte en la serie con los Piratas. Veinte hits, en dos juegos, no es mal batting, y mucho menos contra Burleigh Grimes y Carmen Hill, que han sido los lanzadores. Lo que pasa es que los muchachos de Hendricks están en una mala racha, no batean cuando un hit puede producir carrera. Un single de Kelly en el tercer acto del juego del viernes hubiera producido dos carreras; uno de Hargrave en el sexto acto del mismo juego, hubiera dado otras dos, aparte de que en la octava entrada, con dos en bases y un out, Zitzmann y Hargrave salieron ponchados.

En el match de ayer en el primer inning Critz abrió con hit; en el tercero Ash y Zitzman nen el séptimo, pero en ninguno de los tres actos pudieron llegar esos players a home porque fracasaron los bateadores siguientes. Hargrave ha sido ponchado cuatro veces en los dos juegos últimos.

Ash fué enviado a la ducha en el octavo acto, pero a la verdad que Jack Hendricks no debió haberlo demorado hasta esa entrada, pues en el quinto acto, después del hit de Wright, del tubey de Hamsley y del tribey de Carmen Hill, debióse haber enviado a refrescar al joven lanzador derecho. Y si se hubiera hecho así no hubiera venido el desastre del octavo inning. Se nos dirá que de todas maneras hubieran ganado los Corsarics. Cosa muy cierta, pero en cambio se habría ganado mucho en la moral del lanzador, que es con lo que tienen que tener mucho cuidado los managers.

PETER.

CINCINNATI

	V.	C.	H.	O.	A.	E.
Critz, 2b.	4	0	1	3	2	0
Dressen, 3b.	4	0	0	0	2	0
Stripp, rf.	4	0	1	0	0	0
Kelly, 1b.	4	0	1	14	0	0
Allen, cf.	4	1	2	4	1	0
Zitzmann, lf.	4	0	2	1	0	1
Hargrave, c.	4	0	1	2	0	0
Ford, ss.	4	0	0	0	7	0
Ash, p.	3	0	1	0	3	0
Johnson, p.	0	0	0	0	0	0
Totales	35	1	9	24	15	1

PIRATAS

	V.	C.	H.	O.	A.	E.
Adams, 2b.	4	1	1	4	2	0
L. Waner, lf.	3	0	0	4	0	1
P. Waner, rf.	4	1	2	0	0	0
Traynor, 3b.	3	2	2	1	6	0
Grantham, 1b.	3	0	0	5	1	0
Comoroski, cf.	4	0	2	5	0	0
Wright, ss.	4	1	2	2	1	0
Hemsley, c.	3	1	2	6	0	0
Hill, p.	3	0	1	0	1	0
Totales	31	6	12	27	11	1

ANOTACION POR ENTRADAS

Cincinnati	000 000 001—1
Pittsburgh	010 020 03x—6

SUMARIO

Three baggers: Hill. Two bagger, Critz, Allen, 2; Hemsley, P. Waner, Traynor. Sacrifices: Traynor, L. Waner. Double plays: Ford a Criz a Kelly; Allen a Hargrave; Dressen a Criz a Kelly; Traynor a Adams a Grantham. Struck outs: Hill, 6. Bases por bolas, Ash, 1; Hits a los pitchers: a Ash, 12 en 7.1|3 innings. Pitcher ganador, Hill. Perdedor, Ash. Umpires. Guigley y Rigler. .3.2F.4HTtsetol shlashrd shrl udup

MISS VIRGINIA WILSON GANO EL PRIMER MATCH DEL CAMPEONATO DE GOLF

BEACONS FIELD GOLF CLUB, Montreal, septiembre 15 (UP)—Miss Virginia Wilson, de Chicago, ganó el match de apertura del campeonato canadiense de golf para mujeres, al derrotar hoy a Miss Peggy Wattles.

EL MEJOR GOLFER PROFESIONAL

Venció el As inglés T. Phillips Perkins

BOBBY JONES,
Campeón Mundial de golf (profesional)

BRAEBURN, COUNTRY CLUB, West Newton, septiembre 15. (UP.) Bobby Jones demostró hoy que es el mejor golfer profesional del mundo, cuando por cuarta vez en cinco años ganó el campeonato norteamericano derrotando a T. Phillips Perkins, as inglés.

La misma calidad de juego que ha hecho destacar en este país como golfer a Bobby Jones, sirvió para derrotar al campeón amateur inglés.

Sobre la Cerca

George Harper, ex-jardinero de los Gigantes que fué vendido al San Luis, Cardenales, quien ganó el juego a los Piratas con dos outs en el décimo inning, habiendo un hombre en base y bateando de jonrón sobre las cercas el jueves 6 de este mes.

Ganó el Washington a los Tigres el primero

Whitehill, Smith y Holloway no pudieron contener a los Senadores

DETROIT. septiembre, 15.—(UP.). Los Senadores del Washington ganaron el primer juego de la serie con los Tigres hoy, por score de 12 a dos.

Los Senadores le batearon con suma facilidad a Earl Whitehill desde el primer inning en que anotaron dos carreras. Los Tigres empataron el score en su mitad, pero el Washington anotó tres más en el segundo inning. Después los visitantes añadieron otras tres carreras más en el cuarto inning, una en el quinto y dos en el noveno.

ANOTACION POR ENTRADAS

		C.	H.	E.
Washington	230 310 012—12	19	0
Detroit	200 000 000— 2	10	3

Braxton y Ruel.

Whitehill, Smith, Holloway y Shea.

LOS QUE BATEARON DE HOME RUN AYER EN LOS DOS GRANDES CIRCUITOS

Ruth, Yankees	1
Lindstrom, Giants	1
Writney, Fillies	1
LEADERS:	
Ruth, Yankees	50
Wilson, Cubs	30
Bottomley, Cardinals	28
Hafel, Cardinals	25
Bissonette, Robins	23
Gehrig, Yankees	23
Hurst, Fillies	19
Hornsby, Braves	18
Cuyler, Cubs	16
Terry, Giants	16
Ott, Giants	16
Harper, Cardinals	16
LIGA AMERICANA	436
LIGA NACIONAL	551
TOTALES	987

MICHIGAN PERDIO LOS JUEGOS QUE GANARON LOS CARDENALES

En el segundo encuentro participaron treinta jugadores y desfilaron por el centro del diamante siete lanzadores. Whitney empató con un jonrón en el octavo

SAN LUIS, septiembre 15. UP.—El San Luis Cardenales ganó hoy los dos juegos del doble header celebrado aquí, derrotando al Filadelfia Nacional, tres por dos en el primero y ocho por seis en el segundo.

Whitney bateó un home run en el octavo inning del primer juego, empatando el score, pero los Cardenales resurgieron en el noveno inning, haciendo la carrera decisiva. Treinta jugadores participaron en el segundo encuentro, y siete pitchers desfilaron por la línea de fuego. Milligan fué el lanzador que perdió los dos desafíos.

Jack Quinn venció al team de Peckinpaugh con facilidad: 5 a 0

Con este triunfo los Atléticos se han puesto nuevamente peligrosos

DUNN FIELD. Cleveland, septiembre 15. (UP)—Jack Quinn, veterano lanzador de los Atléticos, obtuvo un triunfo con score de 5 a 0, sobre los Indios del Cleveland en el primer juego de una serie de tres, comenzada hoy en esta ciudad.

ATLETICOS

	V.	C.	H.	O.	A.	E.
Bishop, 2b	5	1	0	2	5	0
Haas, cf.	5	0	1	7	0	0
Cochrane, c.	4	1	1	1	0	0
Simons, lf.	4	0	0	1	0	0
Foxx 1b.	4	2	1	11	0	0
Miller, rf.	3	1	2	1	0	0
Hale, 3b.	3	0	1	0	0	0
Dykes, ss.	3	0	1	4	3	0
Quinn, p.	3	0	0	0	2	0
Totales:	34	5	7	27	10	0

INDIANS

	V.	C.	H.	O.	A.	E.
Langford lf.	4	0	2	2	0	1
Lind 2b.	4	0	0	2	2	0
Sewell 3b.	4	0	2	1	5	1
Hodapp, 1b.	4	0	1	13	0	0
L. Sewell c.	3	0	1	1	1	0
Tucker rf.	4	0	0	1	0	0
Harvel, cf.	3	0	0	0	1	1
Montague, ss.	1	0	0	4	0	1
Fonseca, ss.	0	0	0	0	0	0
Hudlin, p.	2	0	0	0	5	1
Underhill, p.	0	0	0	0	0	0
Burns, (1)	1	0	0	0	0	0
Summa (2)	1	0	0	0	0	0
Totales:	31	0	6	27	14	5

(1)—Bateó por Montague en el 8o.
(2)—Bateó por Hudlin en el 8o.

Anotación por entradas

Atléticos	001 002 020—5
Indians	000 000 000—0

SUMARIO:

Three base hits: Miller, Langford, Cochrane, Foxx. Sacrifices: L. Sewell, Quinn. Double plays: Quinn a Dykes a Foxx. Bases por bolas: de Hudlin 2. Struck outs: por Hudlin 4. Umpires: McGowan y Owen.

NEW YORK

	V.	C.	H.	O.	A.	E.
Combs cf.	3	1	0	0	0	0
Koenig ss.	2	0	0	2	0	0
Durocher ss.	2	1	0	0	2	0
Gehring 1b.	4	0	0	0	0	0
Ruth, lf.	3	2	1	3	0	0
Meusel rf.	4	1	2	1	0	0
Lazzeri 2b.	4	0	1	1	3	1
Robertson 3b.	4	0	1	3	1	0
Bengouch c.	2	0	0	4	0	0
Dickey c.	2	0	0	2	1	0
Pipgras p.	1	0	0	0	0	0
Moore, p.	0	0	0	0	0	0
Heimach p.	1	0	0	0	0	0
Paschal (1)	1	0	0	0	0	0
Totales:	33	5	5	24	7	1

(1)—Bateó por Pipgras en el 7o.

ST. LOUIS

	V.	C.	H.	O.	A.	E.
Blue 1b.	3	2	1	8	0	0
O'Rourke 3b.	4	0	1	3	1	0
Manush lf.	4	1	2	3	0	0
Schulte cf.	3	0	0	3	0	0
Kress ss.	3	0	0	1	5	2
Branon 3b.	4	0	1	3	2	1
McGowan rf.	3	1	1	1	0	0
Manion c.	3	1	1	5	1	0
Crowder p.	4	1	2	0	1	0
Totales:	31	6	9	27	10	3

Anotación por entradas

N. York	200 000 030—5
St. Louis	003 100 20x—6

SUMARIO:

Sacrificios: O'Rourke, Kress. Double plays: Manion a Brannon; Kress a Brannon a Blue. Bases por bolas: de Crowder 3, de Pipgras 2, de Moore 2. Struck outs: por Crowder 4; por Pipgras 3, por Heimach 1, por Moore 1. Quedados en bases: New York 5. St. Louis 8. Tiempo del juego: 2.13. Umpires: Guthrie, Nallin, Dineen.

LOS DIEZ PRIMEROS BATEADORES DE LAS DOS GRANDES LIGAS

LIGA NACIONAL

	G	Ab	R	H	Pcj
P. Waner, Pitts.	140	559	132	216	.387
Hornsby, Bost.	125	442	88	169	.382
Lindstrom, N.Y.	139	589	91	207	.351
Sisler, Boston.	103	434	63	151	.348
Traynor, Pitt.	133	522	86	179	.343

Leader el año pasado: P. Waner, Pittsburgh: .382.

LIGA AMERICANA

	G	Ab	R	H	Pcj
Goslin, Wash.	122	403	67	153	.380
Manush, St. L.	141	581	92	217	.373
Gehrig, N.Y.	140	510	125	187	.367
Simmons, Fila.	108	416	69	146	.351
Lazzeri, N.Y.	104	365	55	122	.334

Leader el año pasado: Cimmons, Filadelfia: .388.

PRIMER JUEGO.

SAN LUIS

	V.	C.	H.	O.	A.	E.
Douthit, cf.	5	1	1	5	0	0
Holm, 3b.	3	0	0	1	1	0
Frisch, 2b.	4	1	1	1	3	0
Bottomley, lb.	4	0	2	9	0	0
Hafey, lf.	2	1	0	1	0	0
Flades, rf.	3	0	1	3	0	0
Wilson, c.	4	0	2	2	2	0
Maranville, ss.	4	0	0	3	3	1
Haines, p.	4	0	1	0	0	0
Martin (1).	0	0	0	0	0	0
Harper, rf.	0	0	0	2	0	0
Totales.	33	3	8	27	9	1

(1) bateó por Blades en el 8o.

FILADELFIA

	V.	C.	H.	O.	A.	E.
Southern cf.	3	0	2	3	1	0
Thompson, 2b.	3	1	0	3	0	0
Klein, rf.	3	0	0	3	0	0
Leach, lf.	4	0	1	2	0	0
Hurst, lb.	4	0	0	6	2	1
Whitney, 3b.	3	1	1	2	3	1
Sand, ss.	3	0	0	1	1	0
Lerian, c.	3	0	1	7	0	0
Milligan, p.	2	0	0	0	2	0
Williams (2).	1	0	0	0	0	0
Walsh, p.	0	0	0	0	0	0
Sweetland, p.	0	0	0	0	0	0
Benge, p.	0	0	0	0	0	0
Totales	29	2	5	27	9	2

(2) bateó por Milligan en el 9o

Anotación por entradas

San Louis	002 000 010—3
Filadelfia	100 000 100—2

SUMARIO:

Dobles: Bottomley, Wilson, Douthit. Home run: Whitney: Strikeouts. Milligan 3. Haines 2, Benge 1. Bases por bolas: por Milligan 4, por Haines 1, por Walsh 2, por Sweetland 1. Doble plays: Southern a Lerian. Bases robadas: Frisch, (2) Sacrificios: Thompson, Klein, Wild pitch. Milligan (2) Pitcher perdedor: Milligan. Quedados en bases: San Luis 10. Filadelfia 3. Umpires: Mc Cormick, Stard y Klem. Tiempo del juego: 1:50.

SEGUNDO JUEGO.

SAN LUIS

	V.	C.	H.	O.	A.	E.
Douthit cf.	5	1	1	2	1	0
High 3b.	4	1	3	1	0	0
Frisch 2b.	4	0	0	2	4	1
Bottomley lb.	5	1	1	13	0	0
Hafey lf.	5	1	1	1	0	0
Harper rf.	2	0	1	0	0	0
Smith c.	4	0	0	6	0	0
Maranville ss.	5	2	2	2	2	0
Reinhart p.	0	0	0	0	0	0
Rhem p.	2	1	1	0	4	0
Orsatti (1).	0	0	0	0	0	0
Johnson p.	0	0	0	0	0	0
Wilson c.	1	0	0	0	0	0
Holm (2).	1	1	1	0	0	0
Alexander p.	1	0	0	0	0	0
Blades (3).	1	0	0	0	0	0
Totales	41	6	11	27	11	1

(1) bateó por Rhem en el 5o.
(2) bateó por Johnson en el 7o.
(3) bateó por Smith en el 6o.

FILADELFIA

	V.	C.	H.	O.	A.	E.
Southern cf.	5	2	2	3	0	0
Thompson 2b.	4	1	2	1	3	1
Klein rf.	4	0	1	1	0	0
Whitney 3b.	4	1	2	2	2	0
Hurst lb.	3	1	1	8	1	0
Leach lf.	3	0	1	3	0	0
Sand ss.	3	0	0	4	2	0
Davis c.	4	0	0	5	1	0
Willoughby p.	0	0	0	0	0	0
Miller p.	2	1	1	0	1	0
Milliagan p.	1	0	0	0	1	0
Schulte (4).	1	0	1	0	0	0
Friberg ss.	0	0	0	0	0	1
Williams (5)	1	0	0	0	0	0
Totales	35	6	11	27	11	2

(4) bateó por Sand en el 8o.
(5) bateó por Benge en el 9o.

Anotación por entradas

San Luis	120 000 500—8
Filadelfia	420 000 000—6

SUMARIO:

Two base hits: Hurts, High, Maranville, Bottomley y Harper. Three base hits: Maranville. Sacrificios: Hafey, Thompson y High. Bases por bolas: de Willoughby 3 Rhem 3 Miller 5, Johnson 2 Benge 3. Double plays: Maranville a Frisch a Bottomley. Struck out: por Miller 1, Johnson 5, Milligan 2. Winner: Johnson, Perdedor: Milligan. Umpires: Klem, Stark y Mc Cormack Tiempo del juego: 2:20

UN RECORD NUEVO EN LAS 220 YARDAS

MASSAPEQUIA, en Nueva York, septiembre 15.— (UP.) Walter Spence, nadador de Brooklyn, hizo hoy un nuevo record para la distancia de 220 yardas, con back-stroke, en dos minutos 56 segundos y un quinto, disminuyendo su propio tiempo de 2 minutos 56 segundo y dos quintos.

La nadadora de 14 años Miss Eleanor Holm, hizo un nuevo record mundial de 2 minutos 20 segundos cuatro quintos, para los 150 metros.

El Potro de Marshall Field Ganó $97,990

Llegó a la meta unas pulgadas antes de Roguish Eye

BELMONT PARK, N. Y., Septiembre 15. — (U.P.)—High Strung, hermoso potro de dos años de edad, llegó a la meta unas pulgadas antes que Roguish Eye, en la carrera de hoy, ganando el más rico premio del turf norteamericano.

Un público que se calcula en unas 80.000 almas, presenció la emocionante trigésima nona carrera del Belmont Futurity y aclamó ruidosamente al potro como nueva estrella del turf. High Strung no solamente ganó $97.990 para su dueño, Marshall Field, de Chicago, sino que estableció un record para los seis y medio furlones de 1:19. El record anterior, establecido por Valorius, fué de 1:21 3-5 en 1926.

Jack High, propiedad de George D. Widener, ocupó el tercer lugar, llegando a la meta cuatro largos después de los dos primeros. Ocupó el octavo lugar Blue Larkspur, caballo que era favorito en las apuestas.

Henri Cochet y Hunter jugarán mañana en la final del campeonato

El francés puso un alto en la carrera del joven Frank Shields

FOREST HILLS, en Nueva York, septiembre 15. (UP.).— Francis T. Hunter es la única esperanza que tenían hoy los Estados Unidos en el campeonato nacional de singles, después de los semi-finales de esta tarde.

Después de una semana brillantísima, el sólido tennista norteamericano derrotó a George M. Lott, de Chicago, en cuatro sets 6-8, 6-3, 6-3 y 6-4, avanzando al final, contra Henri Cochet, el francés que salvó la Copa Davis para su país este año.

Cochet puso un alto al sensacional avance de Frank Shields, el joven tennista de 18 años, del que Tilden dice que tiene un gran porvenir.

Shields no había perdido un solo set en el actual torneo. Pero hoy vió su Waterloo: Cochet lo derrotó en 6-2, 8-6 y 6-4. En el segundo set Shields estuvo a punto de triunfar, y en un momento estuvo 5-1 games, pero no pudo pasar de ahí. Cochet lo destrozó.

Los once mil espectadores que presenciaron los matches de hoy vieron a Hunter hacer maravillas frente a Lott.

El lunes juegan el final, por el título de campeón de singles de los Estados Unidos, Henri Cochet y Francis Hunter.

BATEO SU HOME RUN NUMERO 50

¡ELIMINADO!

John Hennessey, estrella con el número 1 en el ranking de tennis americano que fué eliminado el primer día del torneo nacional de singles en straight sets en Forest Hills por el doctor George King

Un oportuno single de Andy Cohen dió a los Gigantes la victoria

Pero mientras tanto, el San Luis cogió mangos bajitos en en Filadelfia

POLO GROUNDS. septiembre, 15. (UP.).—Ante un gran gentío qque conmemoraba una fecha religiosa judía, Andy Cohen, el judío gigante, rompió un empate a cuatro en el décimotercer inning del juego de hoy, dando un single con el que los Gigantes derrotaron a los Robins del Brooklyn, con score de 5 a 4, mientras los Cardenales se apuntaban una doble victoria contra los Phillies. Los Gigantes están ahora a juego y medio detrás del San Luis.

El Nueva York ha ganado las series de la temporada al Brooklyn, por 13 juegos por 9.

Hubbel, que empezó pitcheando por los Gigantes, estuvo wild, dando cuatro pases en el primer inning antes de ser relevado por Genewich, quien a su vez fué sustituído por Fitzsimmons, que obtuvo la victoria.

BROOKLYN

	V.	C.	H.	O.	A.	E.
Gilbert, 3b.	6	1	2	2	3	0
Carey, cf.	6	1	2	2	0	0
Herman, rf.	5	1	1	2	0	2
Bressler, lf.	6	0	2	7	0	0
Bissonette, 1b.	5	0	2	17	0	0
Flowers, 2b.	3	1	1	4	5	0
Bancroft, ss.	4	0	1	1	7	0
Deberry, c.	7	0	0	3	0	0
Petty, p.	4	0	1	0	1	0
McWeeney, p.	2	0	1	0	1	0
Totales	48	4	13	38	16	2

Sólo 38 cuts por haberse hecho la carrera decisiva con dos outs en el 13o.

NUEVA YORK

	V.	C.	H.	O.	A.	E.
Welsh, lf.	5	0	2	2	0	0
Reese, cf.	6	0	2	2	0	0
Mann, rf.	4	0	0	0	0	0
Lindstrom, 3b.	5	1	1	5	7	0
Hogan, c.	3	0	1	6	2	0
Jackson, ss.	6	0	0	1	5	0
Terry, 1b.	5	0	1	16	2	1
Cohen, 2b.	5	2	2	4	3	0
Hubbel, p.	0	0	0	0	0	0
Genewich, p.	3	1	1	1	3	0
O'Doul (1)	0	0	0	0	0	0
O'Farrel, c.	1	0	0	0	0	0
Cumings (2)	1	0	0	0	0	0
Faulker, p.	0	0	0	0	0	0
Fitzsimmons, p.	1	0	0	1	1	0
Ott, rf.	1	1	0	1	0	0
Totales	46	5	10	39	23	1

(1) Bateó por Hogan en el 8o.
(2) Bateó por Genewich en el noveno.

Brooklyn	200 010 010 000 0—4
N. York	000 020 101 000 1—5

Home runs: Lindstrom. Three bagger, Herman. Two baggers, Gilbert, Carey. Sacrifice: Bancroft, Lindstrom. Double plays: Flowers a Bissonette; Jackson a Cohen a Terry; Lindstrom a Terry; Struck outs: Genewich, 3; Fitzsimmons, 1. Bases por bolas: Hubbel, 4; Genewich, 3; Petty, 3; Faulkner, 1; MacWeeny, 3; Fitzsimmons, 1. Wild pitch: Hubbell, Petty Fitzsimmons. Hits a los pitchers: A Hubbel 0 en 1|3 inning; a Petty 9 en 8.8|3; a Genewich, 9 en 9 innings; a Faulkner, 0 en 2 veces al bat. Pitcher ganador, Fitzsimmons. Pitcher perdedor: McWeeney.

Resultado de los Juegos de Ayer en las Grandes Ligas

LIGA NACIONAL

Boston 5; Chciago 2.
Chicago 6; Boston 1.
San Luis 3; Filadelfia 2.
San Luis 8; Filadelfia 6.
New York 5; Brooklyn 4.
Pittsburgh 6; Cincinnati 1.

LIGA AMERICANA

Chicago 4; Boston 3.
Washington 12; Detroit 2.
Filadelfia 5; Cleveland 0.
New York 5; San Luis 6.

	S. L.	N. Y.	Chi.	Pitts.	Cin.	Bro	Bos.	Fila.	Gan.	Ave.
S. L.		7	11	15	10	10	15	18	86	610
N. Y.	11		7	9	11	13	16	17	84	600
Chi	11	11		11	12	12	15	11	83	585
Pitt	7	10	11		10	12	14	14	78	557
Cin	12	8	9	12		10	10	12	73	522
Bro	8	9	8	7	9		15	14	70	496
Bos	4	6	5	4	6	7		13	45	324
Fila	2	5	8	4	7	7	9		42	298
Pdos.	55	56	59	62	65	71	94	99	561	

	N. Y.	Fila.	S. L.	Chi.	Was	Det.	Cle.	Bos	Gan.	Ave.
N. Y.		16	8	12	13	11	14	16	91	650
Fila	6		14	13	12	13	15	18	91	645
S. L.	10	5		12	11	13	15	12	78	553
Chi	7	5	10		9	13	12	11	67	475
Was	9	10	7	10		12	9	9	66	468
Det	6	6	9	9	7		12	13	62	440
Cle	5	5	7	10	10	10		12	59	418
Bos	6	3	7	8	13	7	5		49	350
Pdos.	49	50	63	74	75	79	82	91	563	

LOS JUEGOS PARA HOY

Liga Nacional

Brooklyn en New York.
San Luis en Filadelfia (doble).
Chicago en Boston (doble).
Cincinnati en Pittsburgh.

Liga Americana

New York en San Luis.
Boston en Chicago.
Filadelfia en Cleveland.
Washington en Detroit.

M.E.C.D. 2016

PERDIERON LOS YANKEES EL PRIMER JUEGO CONTRA EL S. LUIS

EN EL SUMMER CASINO JAI-ALAI

AL SABADO, RUIDOSO Y BOTARATE FUERON TODOS LOS FANATICOS POPULARES

Esquivel 2o. y Buendia, en un buen prólogo, dejaron a la familia Cubota en 23.—Una buena quincena del segundo y triunfo de Ibarlucea y Aníbal.—Otra gran quincena del fenomenal que ganan Iturrino y Hugues

HOY, LA GRAN FUNCION POR LA TARDE, EN EL SUMMER

Y como gran sábado jacarandoso y botaratón, todos los fanáticos, caminando como veterinarios, salimos p'allá. Y en ocupando canchas, tendidos y las altas gradas donde las gargantas muy gargantúas por cierto, lanzan el grito desgarrador en las cumbres de las emociones trágicas; y reinando por su gallardía, gracia y donaire, el mujerío que da brillo y tono señorial al quimérico palacio del Summer, que es mujerío pasao de bonito, nos metimos bonitamente en el peloteo nocturno y sabatino.

Antes pasó el grave brinco: antes armaron sus tres escándalos metalúrgicos los timbres. Después salieron los chicos del prólogo de veinticinco tantos; de blanco los hermanos Cubota, contra los azules Esquivel 2º y Buendía, chicos que pelotearon valientes, donairosos, cuasi fenomenales un gran prólogo; que empataron muchas veces, dándose el último tropiezo en los 22. Pensamos en la trágica tragedia. Pero no hubo lugar a deliberar. Lo ganaron los azules, y los blancos quedaron en 23. Ovación ruidosa.

Se lleva la primera quiniela sencilla Cubota Mayor.

La paga con $3.60.

Y la combinada Cubota Mayor con Esquivel 2º.

La pagaron con $34.00.

Comienza el segundo: es de treinta tantos y lo pelotean los blancos, Guillermo y Labat, contra los azules Ibarlucea y Aníbal. Una quincena, la primera, soberbia entre par y par, blavamente peloteada, con frenéticos empates; la segunda coja del juanete blanco, que ametrallado por los azules con bizarría hicieron papilla con los blancos, clavándolos al tanto 16. Y van bien. Los blancos estupendones.

Se lleva la segunda quiniela sencilla el olímpico Pistón.

La paga con $2.80.

Y la combinada Pistón con Ibarlucea.

Que pagáron con $12.00.

No aplaudimos pagos enanos.

Y nos ponemos en franquía más adelante del gran fenomenal del sábado; de treinta tantos, entre los blancos Iturrino y Hugues, y los azules Rafael y Trecet.

Y tenemos lo mismo que en el segundo: soberbia la primera quincena; varios empates altisonantes. Y más nada: los dos blancos frenéticos e iracundos cargaron en forma al machete y con una faena machetera, certera, brutal, desbancaron y desfondaron a los azules, que se agacharon como el ilustre Zayas en el kilómetro diez y ocho.

Salimos con la cara larga. Y es que no podemos "vivil" sin el aguace trágico de la tragedia.

Hoy, domingo, sin descanso dominical, gran función por la tarde.

¡Allá vamos!

D. F.

PROGRAMA OFICIAL PARA HOY DOMINGO 16

A LAS TRES P. M.

Primer partido a 25 tantos: Paco menor y Cubato bayor, blancos, contra Esquivel 2º y Valdés, azules. A sacar ambos del cuadro 14 y medio.

Primera quiniela sencilla y de combinación: Pascau, Ibarlucea, Arrondo, Guillermo, Aníbal y Labat.

Segundo partido a 30 tantos: Andrés y Aníbal, blancos, contra Pascau y Arrondo, azules. A sacar los blancos del 14 y medio y los azules del 14.

Segunda quiniela sencilla y de combinación: Iturrino, Hugues, Esquivel mayor, Rafael, Mir y Pistón.

Tercer partido a 30 tantos: Esquivel mayor y Mir, blancos, contra Epifanio y Pistón, azules. A sacar ambos del cuadro 14 y medio.

Hubo regata de balandros en el Miramar Y. Club

Hoy no se correrá la copa Lobos de Mar, pero los yatecitos regatearán en la Caleta de la Leña

La Caleta de la Leña estuvo en extremo animada en la tarde de ayer con motivo de una regata de balandritos, los pequeños yates que sirven a modo de escuela a los aspirantes a la hermandad de los lobos de mar. Se pusieron boyas marcando una distancia de cuatro millas formando dos largos en aguas del Miramar Yacht Club, dándose en salida volante el cañonazo de prevención a las cinco y 20, y cinco minutos después el de arrancada.

Los noveles pilotos maniobraron bastante bien; los grumetes prestos a las órdenes de sus timoneles se portaron a la campana y los seis barcos se lanzaron con buenas rachas de aire en pos del primer boyarín. Ciñeron la boya inicial y volvieron grupas en un largo en busca de la segunda marca todo dentro de la mayor destreza posible.

Había transcurrido una hora larga cuando el cañoncito anunciaba que el primer balandro pasada vencedor la línea de llegada. Era el tripulado por los hermanos Rolando y Antonio Pardo Castelló. En segundo lugar, el doctor Freire, con Triay de grumete. Tercero el doctor Fuentes y de grumete Rueda. Luego Easy y Kates, doctor Aragón y Montejo, doctor Pita y Hernández. Estos dos últimos barcos se retiraron, así como el que timoneaba el casi lobo Alverú.

Los cuatro primeros barcos arribaron a las horas siguientes: 6.27.28; 6.27.40; 6.28.30 y 6.36.08. A la tripulación del primer lugar correspondió dos medallas, una al patrón y otra al grumete.

Hoy se correrá la copa donada por el representante de la señora viuda de Clicot, la deu rubio y espumoso licor, y la copa donada por Adolfito Kates será corrida próximamente, así como la donada por el doctor Julio San Martín, el que ha dado su nombre a la isla que se encuentra a la salida de la Caleta de la leña.

De acuerdo con lo que anunciamos ayer, no se correrá hoy la copa Lobos de Mar, del Mariel a la playa de Marianao, habiéndose pospuesto esa regata para el próximo día 23.

En Víbora Park

Se ha suspendido el juego de Estrellas y Cuban Telephone

La Liga Intersocial no ha accedido al juego que se había anunciado entre una Selección de Estrellas y el Cuban Telephone para la tarde de hoy en Víbora Park, por lo que el gozo de los tanáticos se ha caído en el pozo. Solamente jugarán Vasallo vs. Maristas para discutir el primer lugar de los segundones y después un match de exhibición entre Dependientes y Seguro Whitner.

Suscríbase al Diario de la Marina

Recibieron un hierro los Yankees a manos del San Luis Browns

El pitcher Alvin Crowder dejó a las huestes de Huggins en cinco hits

SAN LUIS, septiembre 15 (UP)—El quincuagésimo jonrón de Babe Ruth en esta temporada se registró hoy en el primer inning del juego entre los Yankees y los Browns del San Luis, no obstante lo cual los compañeros de Ruth, sucumbieron ante el magistral pitching de Alvin Crowder, ganando el San Luis, 6 por 5.

En su consecuencia la delantera de los Yankees en el pennant de la Liga Americana se ha reducido a medio juego de ventaja sobre los Atléticos, los que ganaron hoy a los Indios del Cleveland 5 a 0.

Crowder permitió solamente cinco hits, incluyendo el jonrón de Ruth, un doble de Meusel en el octavo que fué el inicio de un rally que valió tres carreras, y tres singles.

Los Browns dieron nueve hits contra Pipgras, Moore y Heimach.

NEW YORK	V.	C.	H.	O.	A.	E.
Combs cf.	3	1	0	0	0	0
Koenig ss.	2	0	0	2	0	0
Durocher ss.	2	1	0	0	2	0
Gehring 1b.	4	0	0	0	0	0
Ruth, lf.	3	2	1	3	0	0
Meusel rf.	4	1	2	1	0	0
Lazzeri 2b.	4	0	1	1	3	1
Robertson 3b.	4	0	1	3	1	0
Bengouch c.	2	0	0	4	0	0
Dickey c.	2	0	0	2	1	0
Pipgras p.	1	0	0	0	0	0
Moore, p.	0	0	0	0	0	0
Heimach p.	1	0	0	0	0	0
Paschal (1)	1	0	0	0	0	0
Totales:	33	5	5	24	7	1

(1)—Bateó por Pipgras en el 7o.

ST. LOUIS	V.	C.	H.	O.	A.	E.
Blue 1b.	3	2	1	8	0	0
O'Rourke 3b.	4	0	1	3	1	0
Manush lf.	4	1	2	3	0	0
Schulte cf.	3	0	0	3	0	0
Kress ss.	3	0	0	1	5	2
Branon 3b.	4	0	1	3	2	1
McGowan rf.	3	1	1	1	0	0
Manion c.	3	1	1	5	1	0
Crowder p.	4	1	2	0	1	0
Totales:	31	6	9	27	10	3

Anotación por entradas

N. York . . . 200 000 030—5

St. Louis . . . 003 100 20x—6

SUMARIO:

Sacrificios: O'Rourke, Kress. Double plays: Manion a Brannon; Kress a Brannon a Blue. Bases por bolas: de Crowder 3, de Pipgras 2, de Moore 2. Struck outs: por Crowder 4; por Pipgras 3, por Heimach 1, por Moore 1. Quedados en bases: New York 5. St. Louis 8. Tiempo del juego: 2.13. Umpires: Guthrie, Nallin, Dineen.

Mañana lunes será la pelea de Chocolate y el campeón S. Tisch

El bout se celebrará en la arena de San Nicolás, en New York

NUEVA YORK, septiembre 15.—(UP.).—Uno de los acontecimientos del pugilismo del año es la pelea del lunes por la noche entre el bantam cubano Kid Chocolate, y Sammy Tisch, en la Arena de San Nicolás.

Los que conocen la historia del turf y recuerdan las proezas del primer Kid Chocolate, George Dixon, observan con atención el rápido progreso del cubanito hacia las mismas cumbres a que llegó aquél. No son pocos los que tienen bien presente las soberbias batallas que libró Dixon bajo la bandera de Tom O'Rourke.

El nuevo Kid Chocolate, venido de la Habana para conquistar Nueva York, no puede olvidar, sin embargo, que el boxer cuyo nombre de guerra usufructúa ahora, acababa con gran rapidez con todos sus adversarios y fué de hecho invencible hasta que la enfermedad lo rindió.

Kid Chocolate, que tiene cinco pies, siete pulgadas de estatura y 117 libras de peso, comenzó a boxear cuando, niño aún, solo pesaba 54, debutando en un torneo entre los vendedores de periódicos de la Habana.

Desde entonces ha peleado con hombres que pesaban de 10 a 15 libras más que él. Su estancia en Nueva York ha sido una pequeña serie de triunfos consecutivos. Por esto hay tanta curiosidad por verle en acción el lunes por la noche.

Los expertos dicen que es rapidísimo, pega desde cualquier posición y asimila cuanto le dan. Su izquierda es una cosa realmente peligrosa, según aquéllos.

MAS NOTICIAS DEL CICLON

COMUNICADO DEL WEATHER BUREAU SOBRE EL CICLON

WASHINGTON, Septiembre 15.—(UP.)—Las notas dadas por el Bureau de Washington dicen:

"El ciclón tiene su centro a los 23 grados 30 minutos de latitud Norte y a los 75 grados de Longitud Oeste, moviéndose todavía rumbo Noroeste y velocidad de trescientas millas por día. Este huracán tiene un gran diámetro y sus vientos son intensísimos. Su centro pasará cerca de Nassau, en Bahamas, o ligeramente al Norte, el domingo por la mañana; desde Miami a Titusville, Florida, se han hecho señales de tormenta. Al medio día del domingo se sentirán vientos huracanados al Oeste de las Bahamas, probablemente hasta el meridiano 79. Todavía no se sabe nada de la recurva del meteoro."

Aunque el domingo al medio día habrá vientos huracanados en las costas floridanas, el Bureau no ha anunciado nada en relación con éstas. El Gobierno ordenó esta noche, sin embargo, que se hicieron en ella señales de tormenta, desde Miami a Titusville.

Aunque el domingo al medio día habrá vientos huracanados en las costas floridanas, el Bureau no ha anunciado nada en relación con éstas. El gobierno ordenó esta noche, sin embargo, que se hicieran en ella señales de tormenta, desde Miami a Titusville.

Un gran tirador de doce años de edad, lo es, seguramente, este muchacho, Alfred Stuart, de Wilmington, Del., habiendo levantado un buen cartel en todos los matches llevados a efecto recientemente en Camp Perry, Ohio, entre los juniors tiradores de rifle.

PROBLEMAS DE BASE BALL

Con el juego dos por una a favor del team visitante, en la última parte del octavo inning, el team home club anota la carrera del empate y pone hombres en primera y tercera con dos outs, cuando el umpire se ve precisado a suspender el desafío por lluvia. ¿Cuál es la anotación final del game?

RESPUESTA

Si el team visitante no ha hecho su segunad carrera en el principio del noveno, entonces el score final es de 2 por 1 a su favor, pues al no completarse el octavo acto, el match se retrocede un inning, valiendo el score como estaba al terminarse la séptima entrada.

DE ARQUITECTURA "POSTIZA, AMERENGADA, ABSURDA Y CURSI" CALIFICO EL EMBAJADOR DE MEJICO, SR. LERDO DE TEJADA, LA IMPERANTE EN NUESTRAS POBLACIONES DE LA AMERICA, POR INCULTURA O SNOBISMO DE GENERACIONES

Continuación de la pág. Primera

humana es una vanidad de la megalomanía imperialista". Y al afirmar tal, razona como sigue: "esa barbarie de China y los pueblos orientales de que nos hablan hace siglos las ciencias y las propagandas europeas es una mentira lanzada para justificar su conquista y su dominio político y económico sobre esas razas injustamente subyugadas, concluye afirmando que ni "Inglaterra ni Francia ni ninguna de las potencias que subyugan al Oriente han superado la cultura china ni persa, por ejemplo".

No hay que confundir—continúa el conferencista—el progreso material con el poder creador y estético que significa la cultura de un pueblo".

"Precisamente todas nuestras ciudades tanto de la América Latina como de la Sajona, adolecen del defecto de desborde de civilización, pero no han formado todavía su cultura, cosa que no lograrán hasta que no salgan de su papel tributarios..."

COSAS IMPRESCINDIBLES

Las características—a juicio del conferencista—para lograr esa aspiración, son:

Primera: sentimiento estético, nunca absoluto sino relativo, ya que no se forma sino por perfeccionamientos lentos y sucesivos.

Segunda: Amor y Comprensión de los paisajes materiales y espirituales de los medios en que se forma, educa y vive el espíritu creador. Tercera: fanatismo étnico, etc., patriotismo constructivo, creador. Cuarto: Idealismo precursor, es decir, "la renovación base indiscutible de la vida".

Cita el disertante su propio ejemplo, sus viajes su cultura estética, y no obstante nunca se le ha ocurrido decorar sus habitaciones en América al estilo que allí ha visto emplear ni al de dterminado juego de formas que un señor llamado "Luis" impusiera siglos ha.

FUNCION DEL ARQUITECTO

Estudia ahora el fino orador — la actitud del hombre primitivo al encontrarse en la necesidad de construir su morada en cuya portada "grabó con su lanza o flecha el recuerdo de su primera hazaña" naciendo así el arte y la cultura de la humanidad.

Pasa luego a referirse al arquitecto en los períodos de "culturas magistrales": :Egipto, Grecia, Roma, la Edad Media, los imperios árabes y la función que desempeñó en esos períodos, sosteniendo que la habitación tal como era entendida en esas épocas respondía a un concepto de la vida distinto al que hoy poseemos y en el se dejaba al arquitecto la libre determinación de su función, que ejecutaban concienzudamente encontrando que ahora el artista urbano no tiene la libertad de expresión que poseía en esas épocas, con lo que se deteriora lamentablemente sus realizaciones estéticas.

Afirma que construir — como se hizo en Buenos Aires — una universidad en nuestros países en "puro estilo inglés gótico" es un verdadero contrasentido, mucho más si se tiene en cuenta la tradición arquitectónica de Salamanca y Oviedo, que ha tenido en América secuelas muy dignas de mantenimiento.

LO MISMO SUCEDE CON LOS VESTIDOS

Hace luego el conferencista un paralelo ingenioso entre lo que ocurre con los tipos de edificios que se construyen hoy en América y las vestimentas que se ponen la mayoría de gentes, afirmando que muchos americanos llevan "esta obsesión hasta comer, pensar y vivir en francés o en inglés, para no perder así la distinción aristocrática que erróneamente creemos que presta el uso de cosas extrañas".

Esos males — continúa — se deben a la convicción que filtra el "publicismo de importación que repite hace siglos que el tipo europeo es el único de cultura".

LA REFORMA NECESARIA

Para terminar ese estado de cosas que conducirá a un aniquilamiento espiritual rápido, — propone el disertante que se resuelva el problema cultural, dejando de operarlo con la visión incompleta con que ahora se efectúa en la mayor parte de los países y proponiendo su resolución en la siguientes fórmula: "Educar es mucho más que instruir".

Se dirige ahora al auditorio para que este se de cuenta, dados los términos en que plantea el problema de la importancia que tiene la arquitectura estética, el arte decorativo y la ornamentación de nuestras ciudades como factores de EDUCACION NACIONALISTA.

Cita los decorados murales, relieves, estatuaria y policromías de los interiores, todo en fin cuanto integra la tradición histórica artística de un pueblo debe sintetizar los supremos ideales de cultura de este.

Compara luego el sistema seguido en otros pueblos, el inglés, el alemán, el español que ya han logrado la expresión arquitectónica de su espíritu y afirma que el propio pueblo norte americano está acercándose con sus rascacielos y edificios modernos a un nuevo tipo que ya influye en las otras manifestaciones artísticas.

Las palabras finales del disertante dicen tan concretamente su pensamiento que nos resistimos a sintetizarlas prefiriendo transcribirlas íntegramente:

EL DEBER ESTETICO DE LOS PUEBLOS HISPANO AMERICANOS

Solo los pueblos ibero-americanos hemos faltado hasta hoy a ese supremo deber histórico, no tenemos cultura porque esta es una magna obra persistente, fecunda, creadora de la propia espiritualidad y nos hemos quedado sin ninguna por el error grave gravísimo, de haber creído que podíamos adquirir e importar eligiéndolas de un catálogo las ajenas.

Los pueblos que imitan formas de culturas extrañas y simulan preferencias determinadas por ellas empujados solo por un Snobismo inconsciente, me producen la misma impresión que un individluo que por hacer también lo que hacen los otros, no teniendo novia propia guardara un retrato de la ajena en su relicario o colgara en la cabecera de su cama un retrato de un abuelo de sus vecinos.

He procurado con la mayor claridad y amplitud posibles tratar un tema tan vasto y complejo dentro de los estrechos límites de una conferencia. Ahora procede esta pregunta:

¿Tenemos en América antecedentes, elementos propios, tradiciones y un acerbo artístico bastante para poder sustentar en forma viable una obra cultural como la que hemos esbozado?

Esta exposición que con toda su grandiosa riqueza apenas os va a revelar una parte muy pequeña del inmenso acerbo de arte que tenemos en México y en otros países de América, y que seguramente muchos de vosotros ni sospechabais siquiera, contesta la pregunta afirmativamente y con todo optimismo.

¿Qué falta entonces para emprender esa magna obra cultural?

Ser de verdad patriotas y no patrioteros, darnos cuenta cabal de que nuestra gran raza ibero-americana tiene ante el pasado y ante el futuro un deber y un destnio que cumplir. Solo de nosotros mismos depende que empecemos a ser de verdad integramente pueblos soberanos y hombres libres. Que el arquetipo de cultura americana sea la obra común de las dos grandes razas, distintas en expresión y alma, pero complementarias y armonizadas por una cultura más humana menos egoista, más espiritual, es decir que tenga más del Quijote que de Sancho, más fraternal, dentro de un concepto sincero e integramente cristiano.

La exposición de Arquitectura y Arte Decorativo Mexicanos, inaugurada ayer en el Centro es realmente extraordinaria. A más de seiscientas asciende el número de las fotografías expuestas, y en ellas puede admirarse, gradualmente, todo el desarrollo del sentido artístico de aquel admirable pueblo que desde los tiempos pre cortesianos es uno de los más altos exponentes del espíritu artístico en el mundo.

La concurrencia que como dijimos antes, era numerosísima, recorrió después el amplio salón admirando las hermosas fotografías y saliendo muy complacida del conferencista a quien premió repetidas veces con calurosos aplausos.

EL INTENSO CICLON QUE SE HALLA AL ESTE DE LAS BAHAMAS, AZOTARA ESTA TARDE A PALM BEACH A MENOS QUE HAYA CAMBIO EN SU DIRECCION

Continuación de la pág. Primera

Lake Worth han sido llevadas a lugares seguros.

LAS COSECHAS DE TABACO Y CAFE HAN SIDO LAS MAS CASTIGADAS POR EL CICLON EN PUERTO RICO

Washington, Sept. 15 (UP). El Departamento de Marina logró hoy restablecer el servicio inalámbrico con su estación de El Cayey, a treinta millas de San Juan de Puerto Rico, enterándose que la estación principal, de esa ciudad, quedó destruída por el ciclón, y que la de El Cayey, también sufrió perjuicios por valor de 28 mil pesos, resultando heridos algunos de sus empleados.

La Marina puede informar que todos los servicios públicos en la región de San Juan y El Cayey han quedado paralizados: no hay luz eléctrica, flúido, ni teléfonos, ni tranvías ni comunicaciones. El ochenta por ciento de las casas quedaron sin techo, bajo el castigo de un viento de 45 millas por hora, que precedió al ciclón.

El Gobernador Horace Towner, de Puerto Rico, trasmitió al Bureau de Asuntos Insulares del Departamento de la Guerra el siguiente mensaje:

"Los caminos están intransitables. La destrucción de casas y propiedades ha sido inmensa. Prácticamente todos los edificios en construcción han sido destruidos. Decenas de millares de portorriqueños están sin hogares. Los auxilios locales están bien organizados en San Juan y su distrito.

"No tengo informes acerca de las cosechas perdidas. Es posible que las pérdidas frutales sean enormes. El azúcar no ha sido muy dañado, pero el tabaco ha sufrido bastantes perjuicios y el café muy grandes. Este ciclón ha sido el peor que ha castigado la Isla. Los gastos de los socorros y de la reconstrucción probablemente llegarán a millones de pesos".

El Capítulo de la Cruz Roja de Puerto Rico y su escuela de enfermeras de San Juan, están listos para impedir el contagio en la sección castigada, al menos mientras no lleguen auxilios de los Estados Unidos. John Barton Payre, presidente nacional de la Cruz Roja, ha conferenciado con el Presidente Coolidge acerca de la situación portorriqueña. Inmediatamente se decidió pedir al pueblo socorros para los damnificados, y Mr. Payne telegrafió a los tres mil quinientos capítulos de la organización para que inicien los trabajos de recaudación de fondos.

El despacho de Mr. Payne dice:

"Un ciclón ha destruido millares de hogares en Puerto Rico, y otras islas de las Antillas, devastando al mismo tiempo las cosechas. Hay gran necesidad de alimentos, abrigos, medicinas y materiales de todas clases. La Cruz Roja se ha hecho cargo de los auxilios a petición del Presidente Coolidge. Es imperativo que se reuna un crecido fondo de auxilios'.

Se espera que la ascendencia de la cantidad necesitada no podrá determinarse hasta que no llegue a San Juan los Jefes de Distritos.

EL DESASTRE DE PUERTO RICO ES MAYOR DE LO QUE SE CREYO AL PRINCIPIO

SAN JUAN DE P. RICO, Sept. 15 (UP).— Las noticias que se reciben aquí lentamente, por la deficiencia de las comunicaciones, revelan que el desastre causado por el ciclón del jueves es mayor que lo que se informó en un principio, dice el Gobernador Horace Towner en una nota que facilitó esta noche.

Las noticias de referencia hacen saber que más de la mitad de las poblaciones portorriqueñas han sido destruidas y que medio pueblo está sin hogares.

Es imposible decir nada exacto, por el momento, sobre las pérdidas de las vidas y propiedades.

PARA PURIFICAR

Las sangres impuras, enfermas, que producen miles de males y entre otros reuma, artritismo, etc. etc. se limpian, purifican y hacen sanas, tomando Purificador San Lázaro, que se vende en todas las boticas y en su Laboratorio Colón y Consulado, Habana. Eczemas, erisipelas y mil males más se combaten con él.

¡No se Rasque!

¡Cuidado con esas erupciones! La comezón persistente puede resultar en herpes, eczema u otra enfermedad seria de la piel. Use Ud. inmediatamente

UNA CREMA SANATIVA

MENTHOLATUM

Indispensable en el hogar

Refresca y calma la comezón en el acto, evita infecciones y sana pronto. Para piel reseca, irritada o enferma, torceduras y quemaduras. Deja el cutis sano y fresco.

De venta solamente en tubos y tarros de una onza y latitas de media onza. Rechace imitaciones.

MARCA REGISTRADA

MENTHOLATUM

El Eczema,

el zerpigo, las erupciones, el prurigo, la caspa, la descamación e irritación de la piel y casi todas las infecciones cutáneas se curan con LICARBO.

Este notable antiséptico curativo mata los gérmenes que causan el mal. Tan pronto como se aplica, la piel se suaviza y limpia y las manchas desaparecen como por arte de magia. Por amor propio y en bien del aspecto personal, debe emplearse LICARBO para todas las afecciones cutáneas.

Piénsese en el LICARBO ante todo para las infecciones de la piel, las quemaduras, piquetes de insecto, sarpullido, llagas rebeldes, dolor en los pies, erupciones, espinillas y divieso. Todo el mundo necesita

LICARBO

Leonardi

EL ANTISEPTICO QUE CURA

Se vende en frascos de 2 y de 5 onzas

EFECTOS PARA ESCOLARES

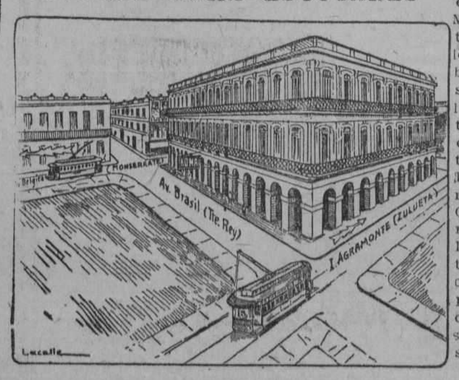

ROMA, de J. Carbón. Ave. del Brasil (Tte. Rey) entre Zulueta y Monserrate, Apartado 1967. Teléfono A-3569, Habana. En esta casa se encuentran libros para los estudiantes de todos grados y de todas las edades. Estuches de Geometría, Reglas, Cartabones, etc., maletas para colegios, libretas de todas clases. Calcamonías, Libros para pintar y otras muchas cosas. Haga una visita a Roma y se convencerá.

CIGARROS Trinidad y Hno EXQUISITOS

NUEVA COLECCION

NUEVO ALBUM

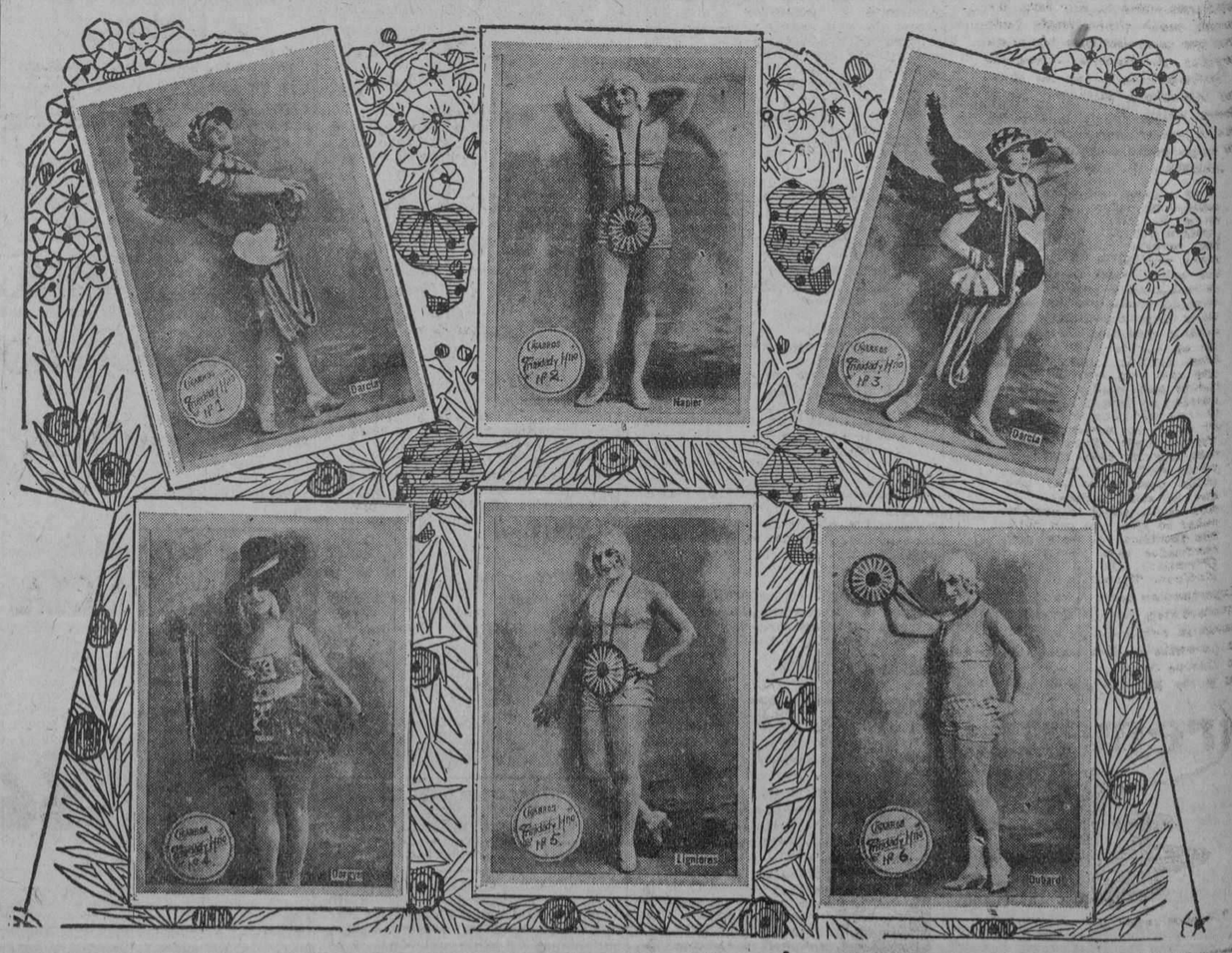

M.E.C.D. 2016

BALLESTE FRENTE A BENITEZ ESTA TARDE EN EL STADIUM CARIBE

Tópicos Futbolísticos

A cargo de PETER

NOTICIAS Y COMENTARIOS

Hoy es día de muchos atractivos, los cuales iremos anunciando, que de la elección se encargará el aficionado, que como dijimos el otro día, es lo suficientemente inteligente en este aspecto para saber donde está lo mejor.

En el parque oxigenado del Deportivo Hispano América en el Campo Armada hay un programa que tiene como aliciente el match de Tigres y Alacranes, que es atractivo más que suficiente para que la "grada" del Lucero se vea repleta de fanáticos, y lo demuestra el hecho de que se revolucionaron las peñas durante los días de la semana con motivo del mismo encuentro que estaba anunciado para el torneo nocturno, que debió jugarse el jueves si no llega a ser por la lluvia.

Los equipos alinearán así:

Hispano: Lamas, Ignacio, Enrique, Victor, Williams, Egusquiza, Nando, Tomás, Miclos, Periquín y Bienvenido. Esta fué la alineación del once negro y amarillo frente al Baleares, pero seguramente que contra el Centro Gallego el gran Bienvenido alineará en el puesto de centro medio, donde se hace muy necesaria su presencia para contener a los arrolleros del equipo galaico.

El Centro Gallego, si es que Cacharelo no puede jugar, alineará de esta manera:

Chaira, Tapia, Abella, Joaquín, Rey, Rojo, Turco, Aniceto, Gistero Crespón, Naya.

El programa completo en el parque lucerista es el siguiente:

—P. Fernández y Luyanó. Arbitro: Daniel Cabrera.

—Deportivo Tenerife y Baleares. Arbitro: Francisco Rodríguez con los jueces de línea Areñas y Castro.

—Hispano y Centro Gallego. Arbitro: J. Muntaner y en las líneas Sampere y Piña.

Como se advertirá, es un programa atractivo. Por eso decimos más arriba que la "gradona" del Campo Armada se verá repleta hoy de aficionados. De aficionados y de niños, pues como los padres se han dado cuenta del oxígeno puro que allí se respira se han impuesto la obligación de llevar todos los domingos al Campo Armada a sus pequeñuelos para que alimenten sus pulmones.

En la cartelera de "Almendares Park", como novedad, hay el debut de Luis Mardones, jugador que (aquí copiamos una frase de Junior): "dicese procede del Uruguay, y que en Montevideo alternaba entre los futbolistas de puntería". También hay una repriss, la de Lecuá, equipier bien conocido de la afición.

El programa es el siguiente:

—Olimpia y Juventud.

—Real Iberia y Cataluña.

—Y terminará la tarde con el match de infantiles entre astures y leones.

En el parque del Santander, allá por Puentes Grandes, celebrarán sus juegos los segundones del Comité Provincial, con el siguiente programa:

—Santander y Deportivo Castellano.

—Vigo y Europa.

—Templete y América.

Todos estos encuentros serán arbitrados por el rubio Hermo, quien seguramente bajará algunas cuantas libras de manteca, pues el ejercicio no es para menos. Después de arbitrar tres partidos consecutivamente bien se merecen los árbitros una medalla, pues esa labor tiene un gran parecido con una de esas justas que organiza el empresario norteamericano C. C. Pyle. Este llamó a su última competencia "La Carrera del Siglo" y nosotros pudiéramos llamar a la de los árbitros en Puentes Grandes, la carrera de la economía.

La suerte para los Clubs, que el futbol está dividido, que si no, habría que ver donde pondrían el grito los señores del silbo si se le dijese que tenían que actuar en tres partidos seguidos.

El señor Juan García, nos escribe con fecha 12 y nos hace unas preguntas que vamos a contestarle en el mismo orden que nos las hace:

1.—El de Real Iberia y Juventud.
2.—Los dos fueron excelentes.
3.—La mejor, la de la Juventud.
4.—Al Iberia y Centro Gallego.

Esta tarde...

Nuevamente vuelven los clubs de la Liga Amateur a sus actividades balompédicas, jugarán los Clubs Gener y Sanson, en los terrenos de Tropical Park. Estos clubs se han inscrito recientemente en la Liga, lo que es una prueba de que los amateurs siguen por el camino iniciado.

Estos partidos, que serán amistosos, son organizados por la Liga Amateur, con el fin de que los clubs se vayan preparando para el próximo campeonato, el que es de esperar que, dado el éxito alcanzado por el concurso que terminan de celebrar, sea de gran importanfa, puesto que los amateurs que dirige Maximino Fernández, saben hacer bien las cosas.

Así que a la una de la tarde, en el Parque de Puentes Grandes, veremos un buen partido entre los dos clubs que dejamos dicho.

No cesan de trabajar en la que será "Gran Verbena Habanera". El futbolismo capitalino hará su descanso, abrirá un paréntesis a las actividades deportivas para entregarse con el mayor fervor y entusiasmo —siquiera sea durante unas horas no más—a conmemorar sus jornadas brillantes. Los Clubs, cuya ejecutoria es admirable, que forman en las filas de la nueva Federación quieren que sus amigos, admiradores y atletas gocen el recuerdo de las grandes hazañas deportivas logradas en los últimos meses y se disponen a ofrecerles una fiesta grandiosa, inigualable, única.

El "Habana Park" ha sido tomado a dicho fin y son numerosas las iniciativas aceptadas por el Comité Central, integrado por los Presidentes de las sociedades Juventud Asturiana, Fortuna Sport Club, Real Iberia, Olimpia Sporting Club y Sport Catalunya, para embellecer y dar amenidad a la Gran Verbena Habanera.

Todos los clubs tienen sus comisiones de Rereo y Adorno y de Propaganda en plena atividad, en cuya vanguardia se destacan los señores Fernández Durán, Ramón de Diego, José Francisco Barrial, Manuel García, José Martínez, Gustavo González, Juan Recasens, Arturo Girona, Valentín Sarabia y otros muchos, cuyas actividades iremos haciendo públicas.

La nueva Federación y sus "niños mimados", los clubs de primera categoría, hacen acto de presencia en la vida social de las grandes fiestas como ésta que será sin duda alguna la más importante y magnífica de cuantas se han celebrado en los últimos años. Todos marchan unidos a la gran demostración social que se proponen con su gran Verbena Habanera y todos también, van animados del mismo espíritu fraterno y generoso. No importarán sacrificios, si sacrificios tienen que hacer; lo interesante es que sus amigos, admiradores, socios y atletas guarden grata memoria de este su primer festival.

Son muchos los sugestivos proyectos del Comité Central y muchos serán las realidades patentes y esplendorosas que se brinden al público en esa fiesta.

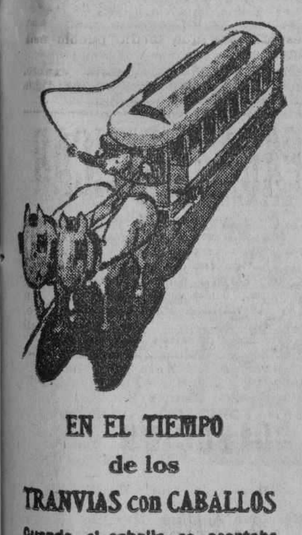

EN EL TIEMPO de los TRANVIAS con CABALLOS

Cuando el caballo se aceptaba como fuerza motriz para "rápidos" medios de transporte, ya los Botones Krementz eran tan populares como lo son hoy. Entonces, como ahora, había hombres que conocían bien las inmejorables condiciones —duración e inalterabilidad— de los Botones Krementz. Entonces, como ahora, había hombres que usaban el mismo Krementz durante un largo período de años, y que escribían de esta manera:

"El alguna vez usted establece un refugio para botones de cuello retirados, ¿querrá admitir dos que me han servido fielmente durante más de 30 años? Ambos están viejos pero nunca incapaces de prestar más servicio. Conservan su brillo y buen aspecto. Yo desafío a cualquiera a presentar un par de botones que haya servido más tiempo que mis dos botones Krementz para cuello. Por supuesto, no faltará quien diga que es imposible pasar 30 años sin perder un botón del cuello. Pero a cada rato, alguno dice: "Eso no puede ser", y se ve en seguida desmentido por otro que le está haciendo. Yo creo que a usted le gustará saber lo bien que sus botones justifican el lema "Garantizados para siempre".—(Firmado): E. C. Burke, Madison, Wisconsin.

Experiencias como ésta son muy interesantes, porque demuestran hasta la evidencia la verdad de la garantía de Krementz ¿Cuánto tiempo hace que está usando su Botón Krementz para cuello?

Krementz

25 cts. uno

"Garantizados para siempre"

La Liga Nacional de Amateurs y sus Importantes Juegos de Hoy

Buen programa de base ball amateur celebrará esta tarde la Liga Nacional. En él aparecen incluídos dos desafíos de mucha importancia que pueden poner "en punto de caramelo" el final del campeonato.

EN EL STADIUM

En el parque de los estudiantes, comenzando a las tres de la tarde, jugarán las novenas del Club Fortuna y Universidad, creyéndose por todos que este choque resultará uno de los más interesantes de la season.

Ambos teams han hecho muy buenas prácticas durante la semana, tienen sus bateadores en condiciones y poseen dos grandes pitchers,—Benítez y Ballesté,—que son los que mejor pelota están pitcheando actualmente.

Este juego tiene mucha importancia, pues si gana la Universidad, aumentará el chance que tienen los Caribes de finalizar en segundo lugar, y el Fortuna perdería su último chance de conquistar el pennant, pues colocado en doce victorias y seis derrotas, sería necesario que el Vedado perdiese dos matches y ellos ganaran dos para lograr un empate.

Las opiniones están muy divididas respecto al posible ganador, y mientras unos aseguran que los estudiantes no pueden perder, otros hacen hincapié en el hecho de que los Blanqui-negros no han perdido un solo match en el Stadium.

EN MARQUESES FIELD

Para los grounds azules está anunciado un excelente doble header. En el primer turno jugarán Marqueses y Policías, que deben ofrecer un choque de mucho interés, sobre todo si los Toletaris se presentan completos, y a segunda hora se batirán Yatistas y Pulgarcitos que, teniendo las fuerzas parejas, deben brindar a los fanáticos una bonita exhibición.

Para demostrar a ustedes el interés de estos games, publicamos a continuación el estado del campeonato y las alternativas que puede haber en el estado de los teams, según sea el resultado de los choques de hoy.

ESTADO DE LOS CLUBS

	G.	P.	E.	Ave.
Vedado	14	4	0	.778
Fortuna	12	5	1	.706
Atlético	11	5	3	.688
Universidad	12	6	0	.667
Ferroviario	7	11	1	.389
Policía	6	10	2	.375
Habana Yacht Club	6	11	1	.353
Cárdenas	2	18	1	.100

Esta tarde jugarán Marqueses y Policías, y Caribes contra Fortuna, en tanto que el Atlético descansa. Si triunfa Vedado y Fortuna, la situación de los cuatro clubs líders será:

	G.	P.	E.	Ave.
Vedado	15	4	0	.789
Fortuna	13	5	1	.722
Atlético	11	5	3	.688
Universidad	12	7	0	.632

Si triunfa el Vedado y pierde el Fortuna, la situación será

	G.	P.	E.	Ave.
Vedado	15	4	0	.789
Atlético	11	5	3	.688
Universidad	13	6	0	.684
Fortuna	12	6	1	.667

Si triunfa el Fortuna y pierde el Vedado, entonces la situación seá:

	G.	P.	E.	Ave.
Vedado	14	5	0	.737
Fortuna	13	5	1	.722
Atlético	11	5	3	.688
Universidad	12	7	0	.632

Y si pierde Vedado y Fortuna, entonces la situación será:

	G.	P.	E.	Ave.
Vedado	14	5	0	.737
Atlético	11	5	3	.688
Universidad	13	6	0	.684
Fortuna	12	6	1	.667

SPORTFOLIO

¿Cree usted que Babe Ruth envie su retrato si le mandan el importe del franqueo? ¿Cuál es su dirección?

¿Cree usted que el pitcher Freddie Heimach tenga calibre para brillar en las Mayores? ¿Es superior a Pennock?

¿No cree usted que los Yankees son superiores al St. Luis Nacional? ¿En qué posiciones superan éstos?

¿Cuál de estos dos pitchers es mejor Combs o Haas, Babe Ruth o Simmons, Gehrig o Foxx, Lazzeri u Orwoll, Meusel o Miller, Paschal o French?

Qué pitcher de los Yankees ha trabajado mejor contra los Atléticos? ¿Quién es superior, Pennock o Pipgras?

¿Para cuántas novenas profesionales ha pitcheado el joven lanzador Eddie Walsh, de los White Sox? ¿Qué edad tiene Ira Flagstead, del Boston Red Sox?

¿Quién ganó el campeonato nacional de golf de los Estados Unidos el año pasado?

¿Qué puntuación obtuvieron las cinco primeras naciones en las justas femeninas celebradas en las Olim piadas?

¿Cuál de estos players es mejor: Espinosa, Universidad; Calvo, Vedado; Dopico, Policía, o Avoy del Fortuna; ¿Quién cubre más terreno, Calvo o Avoy?

¿Cuál ha sido el mejor center de basket ball que ha producido Cuba? ¿Quién ha sido mejor en basket, Otilio Campuzano, Miguel Angel Moenck o Molinet?

RESPUESTAS A LAS PREGUNTAS DE AYER

El All-America Team de base ball seleccionado por Babe Ruth, es excelente; pero me luce un poco débil en algunas posiciones. Lloyd Waner o Earl Combs me parecen superiores a Taylor Douhit. Vance y Grove me parecen más aceptables que Hoyt para un All-Star. Las demás posiciones están bien.

Larry Benton ingresó en el New York Gigantes veinte días después de iniciada la season de 1927.

Malvin Ott tenía 16 años cuando vistió por primera vez el uniforme de los Gigantes. Welsh es, a nuestro juicio, el mejor outfielder que tiene Mc Graw en su team.

Luis Angel Firpo peleó cuatro veces en los Estados Unidos, después de haber sido vencido por Dempsey. En su patria ha celebrado innumerables encuentros.

El record para bases robadas por un club en un inning es ocho. El Washington impuso la marca en el juego celebrado contra el Cleveland, el 19 de Julio de 1915 y los Phillies la empataron el 7 de Julio de 1919 contra los Gigantes.

Los New York Yankees poseen el mejor infield de la Liga Americana. Y Paul Waner es superior como hitter y outfielder a Goose Goslin.

Las cinco primeras naciones, al terminarse los Juegos Olímpicos, fueron: Estados Unidos, 173 puntos; Inglaterra, 47 y Suiza y Alemania, 44 puntos.

Cuando un pitcher, al cubrir la primera, pifia la tirada que le hace el inicialista, el scorer debe acreditarle un error, siempre y cuando el tiro hubiese podido retirar al batsman.

Para formar una novena me quedaría con Babe Ruth antes que con Paul Waner. El Bambino es jonronero, lo que significa que en cualquier momento puede empujar varias carreras con un solo batazo. Es una atracción de taquilla. Posee un brazo maravilloso y su fielding es bastante "steady".

Herb Pennock me parece superior a Larry Benton. Benton, Vance, Grimes, Alexander y Blake, son actualmente los cinco primeros pitchers de la Liga Nacional.

Ultimamente no hemos visto a Nono Martínez en acción. Pero Felipe Ballesté, del Fortuna, nos luce superior. Neno es un buen hitter y excelente tirador a las bases, pero no sabe trabajar a los batsman enemigos y deja muchas veces al descubierto el home plate, al tratar de recibir los tiros. Felipe es un "newcomer" pero ha adelantado mucho y actualmente se discute con Reguera y Consuegra la supremacía del catching de la Liga Nacional de Amateurs.

Lea mañana: SPORTFOLIO

Suscríbase al Diario de la Marina

Almanaque Basebolero

1927 SEPTIEMBRE 1928

16

¡HOY HACE UN AÑO QUE...

—El club New Orleans ganó el campeonato de la Liga del Sur.

—Fred Nichols, pitcher zurdo de los Piratas, fué enviado por éstos al clubs Jersey City.

—Leo Mangun, del Buffalo, fué tomado como prueba por los Gigantes.

Mangun se presentó a los Giants acompañado del también pitcher Doyle y fué aceptado.

—Los Dodgers de Brooklyn vencieron por tercera vez consecutiva al Chicago Cubs, ganándole la serie completa.

—El Detroit compró el release del short stop Emmer, al club Minneapolis, de la Ass. Americana.

—Bissonette, del Buffalo, disparó su trigésimo-primer home run de la temporada.

EL GRIPPOL

ES DE GRAN EXITO EN EL TRATAMIENTO DE LA GRIPPE, TOS, CATARROS, BRONQUITIS, TUBERCULOSIS PULMONAR, LARINGITIS Y TODOS LOS DESORDENES DEL APARATO RESPIRATORIO.

DOSIS: ADULTOS: 4 CUCHARADAS AL DIA. PARA NIÑOS: CONSULTESE EL FOLLETO DEL FRASCO.

LABORATORIOS DEL DR. A. C. BOSOLIE TEJADILLO 36

Olivares Tomó Parte en un Doble Header y se Destacó Mucho

Fildeó todo lo que pasó por el campo corto y bateó tres hits en ocho viajes que fué al plate.—Sus batazos ayudaron a la victoria del Louisville en el segundo game

El martes pasado se enfrentaron en los terrenos del club Indianapolis, de la Ass. Americana, los famosos Coroneles de Louisville y el team de esa localidad, celebrando un doble header que terminó con una honrosa división de honores. El Indianapolis ganó el primer match, 6 por 1 y los Coroneles el segundo, 6 por 4.

En este doble-bill tomó parte nuestro querido compatriota José Olivares, que según rumores jugará este año el campo corto de los Claveles Rojos del Habana, y logró disparar tres hits en ocho veces que fué al bat. En ambos games fildeó horrores, destacándose mucho en el segundo.

Sus records fueron:

PRIMER JUEGO

LOUISVILLE

	V.	H.	O.	A.	E.
Funk, 3b.	5	1	0	3	0
Laftus, cf.	5	2	2	0	0
Rutherford, lf.	3	1	0	0	0
Shannon, lf.	1	1	1	0	0
Sicking, 2b.	3	1	1	3	0
Branon, 1b.	4	0	11	0	0
Thompson, c.	4	1	5	1	0
Nachand, rf.	4	2	2	0	0
Olivares, ss.	4	1	1	2	0
Koop, p.	2	0	1	2	0
Sommers, p.	2	0	0	2	0
Totales	37	10	24	13	0

INDIANAPOLIS

	V.	H.	O.	A.	E.
Matthews, cf.	5	3	1	0	0
Connolly, 2b.	3	1	1	5	0
Hanel, 3b.	3	0	0	2	0
Miller, lf.	3	0	1	0	0
Hoike, 1b.	3	0	18	0	0
Russell, rf.	3	2	1	0	0
Warstler, ss.	3	1	0	5	0
Spencer, c.	4	1	5	0	0
Burwell, p.	3	1	0	3	0
Totales	30	9	27	15	0

Anotación por entradas

Louisville	001 000 000—1
Inrianapolis	040 002 00x—6

SUMARIO

Two base hti: Loftus. Bases on balls: Burwell 1, Kobb 3, Sommers, 1. Struck out: Por Burwell 5; por Sommters 3. Hits: Koob 8 en 6 innings. Hit by pitcher: By Sommers 2 Losing pitcher: Koob.

SEGUNDO JUEGO

INDIANAPOLIS

	V.	H.	O.	A.	E.
Mathews, cf.	4	1	1	0	0
Connolly, 2b.	4	1	3	1	0
Haney, 3b.	4	2	0	3	0
Miller, lf. 1b.	4	1	4	0	0
Holke, 1b.	2	0	8	0	0
x Barnhart	1	0	0	0	0
Burrus, 1b.	0	0	4	0	0
xxRibble	1	1	0	0	0
Worth, lf.	0	0	0	0	0
Russel, rf.	4	1	0	0	0
Warstler, ss.	4	1	2	2	1
Spencer, c.	4	0	5	3	0
Ide. p.	4	1	0	7	0
Totales	36	9	27	16	1

LOUISVILLE

	V.	H.	O.	A.	E.
Funk, 3b.	3	0	1	0	0
Laftus, cf.	3	1	3	0	0
Routhford, lf.	4	2	0	0	0
Sicking, 2b.	3	1	2	2	0
Branon, 1b.	4	2	12	0	0
Thompson, c.	4	1	6	0	0
Nacharr, rf.	4	1	2	0	0
Olivares, ss.	4	2	1	7	0
Moss, p.	3	0	0	2	0
Totales	32	10	27	11	0

x Bateó por Holke en el 6?
xx Bateó por Burrus en el 8?

Anotación por entradas

Louisville	100 400 010—6
Indianapolis	010 001 020—4

SUMARIO

Two base hits. Thompson, Sicking. Three base hits: Haney. Home run: Russell: Double plays: Spencer y Warstler; Ide y Warsled y Miller. Bases on ball: Ide 2. Struck outs: Por Ide 5, por Moss 5. Umpires: Brown y Mc Catterty.

Algo sobre teams estelares amateurs

Contestación a una consulta que se nos hace sobre dos novenas de players amateurs

Hemos recibido la siguiente carta:

Sr. Sportfolio. Quisiera que me hiciera el favor de decirme cuál de estos dos teams amateurs, formado con las estrellas del campeonato, es mejor:

Armando Fernández.

TEAM "A"

Reguera, Universidad—catcher.
Benítez, Universidad—pitcher.
Ballesté, Fortuna—pitcher.
Gallardo, Vedado—primera.
Macías, Universidad—segunda.
Arredondo, Fortuna—tercera.
Consuegro, Vedado—short stop.
Bruzón, Vedado—Left field.
Espinosa, Universidad—center field.
Seigle, Vedado—Reight field.

TEAM "B"

Consuegra, Vedado—catcher.
Beltrán, Atlético—pitcher.
Ravena, Vedado—pitcher.
Queral, Fortuna—Primera.
Gómez Calvo, Vedado—Segunda.
Alfonsito, Vedado—Tercera.
Castillo, Fortuna—short stop.
Avoy, Fortuna—left field.
Calvo, Vedado—center field.
Dopico, Policía—right field.

CONTESTACION

Sr. Fernández:

Los dos teams son excelentes, pero sepa usted que ninguno es el mejor que se puede formar con los players del actual campeonato amateur. Ha olvidado usted al joven infielder Bernardino Rodríguez, del Atlético, que merece por su brillante actuación un puesto en cualquied AAl-star que se confeccione.

Ahora, bien, examinando los dos pick teams que usted nos envía, estimamos que el primero es ligeramente superior al Team B.

Veamos por qué:

El Team A, por ejemplo, tiene en el back stop a Reguera, de la Universidad, que este año ha superado a Consuegra, en catching, tiro a las bases y batting. Los pitchers Ballesté y Benítez son los mejores del campeonato. Ballesté es el mejor hurler del circuito y Benítez, colocado en una balanza con Ravena o Beltrán, pesa más por su gran variedad de bolas y excelente control.

Gallardo, del Vedado, ha tenido este año una brillantísima temporada y ha lucido mucho al campo y al bate. Yo creo que en la Liga Nacional de Amateurs no hay un inicialista que sea tan seguro en los pick ups como el "talkative" René. Queral es muy bueno, y fildea en primera todo cuando haya que fildear, pero este año ha estado muy lejos de su paso normal al bate y es imposible que se le pueda considerar el mejor first baseman de la Liga.

En la segunda base me quedo mejor con Gustavo Gómez Calvo. Sergio Macías ha tenido un buen año y se ha mostrado bastante efectivo al bate. Pero su hitting no ha sido tan consistente como el de infielder azul, y su fielding ha sido errático en distintas ocasiones.

Alfonsito, del Vedado, es superior a todos los third baseman del circuito. Eso no tiene discusión. Pero el Polaco Arredondo es un fildeador brillante y aunque este año no ha bateado gran cosa, puede meterse en un team por su velocidad, excelente brazo, buen fielding y habilidad para embasarse.

El outfield del Team A, me parece superior. El trío forzado por Bruzón, Espinosa y Seigle, es más débil en la defensa que el formado por Avoy, Calvito y Dopico, pero la diferencia no es muy grande. Y en el batting se desquitan con creces.

Estimamos, sinceramente, que el conjunto presentado en el Team A, es superior.

Mr. SPORTFOLIO.

BABE RUTH COMENTA LA SELECCION DE SU TEAM STELAR

Cuando una persona tiene que seleccionar un team estelar y va a los records en busca de datos sobre los peloteros, encuentra siempre muchas cosas curiosas sobre base ball. Eso al menos me pasó este año, cuando empecé a estudiar los records para escoger los hombres de mi All-América. Encontré pocas estrellas en ambas ligas y un grupo numeroso de players que están peleando en el mismo nivel.

Espero que ustedes habrán comprendido lo que he querido decir. Mi intención no es hacer ver que no hay grandes estrellas en las Ligas Mayores. Al contrario, las hay y muy buenas. Sólo intento demostrar que actualmente hay mucha competencia entre los jugadores y son muy contados los que pueden escogerse sin levantar una polvareda en contra de su selección.

Hace quince años, al seleccionarse un All-Star se opdía escoger hombres como Ty Cobb, Tris Speaker, Waner, Ray Schalk, Walter Johnson, sin que sus nombres fueran objeto de discusión. Sus performances se destacaban tanto, que no tenían contrarios en sus posiciones. Hoy en día ha desaparecido esa superioridad y hay más competencia entre los players.

Así, por ejemplo, al seleccionar un hombre como Roger Hornsby, hay que tener muy en cuenta la labor de Hughey Critz, Frankie Frisch y Tony Lazzeri que son tan buenos como él. Lo mismo sucede con Al Simmons. Al es un gran outfielder. Posiblemente uno de los mejores de las Mayores. Pero frente a él pueden colocarse hombres como Earl Combs, Goose Goslin, Taylor Douhit, Paul Waner, Hennie Manush y otros más que son muy hábiles en su posición.

Prueba de esto que he dicho la tengo en los mil comentarios que han surgido alrededor del All-América Team que seleccioné. Algunos no están conformes con la selección de Lou Gehrig. Prefieren a Bottomley o a Terry. Otros quieren ver al Lloyd Waner, Combs, Manush, Wilson, Goslin o a Stephenson en el outfield y aseguran que cualquiera de esos es superior a Douhit.

Puede que tengan razón en lo que dicen. Quizás yo haya estado equivocado al escoger mis hombres, pero les aseguro que seleccioné mi All-Star con la convicción de que cualquier conjunto que eligiese sería motivo de discusión. Son muchos los jugadores que están parejos en ambas ligas, y muchos los que se han distinguido en la campaña que está al terminar.

Una cosa que daña mucho la designación del All-Star, es la confusión que tienen los fanáticos sobre el "player más útil a su club" y el jugador de calibre para el All-Star. Quiero aprovechar esta oportunidad que se me presenta para decir lo siguiente: No es lo mismo selecionar un hombre para un All-Star, que escogerlo como player más útil a su club. Un hombre puede ser muy útil a su club y sin embargo, tener otro por delante de él al discutir su posición.

Ese es el caso de Jimmy Foxx, de los Atléticos. Jimmy es para mí el jugador más útil a su club de la Liga Americana. Su presencia en las filas Atléticas levantó el espíritu del team e hizo posible su acercamiento a los Yankkes, sin embargo, yo no creo que Jimmy sea la mejor selección como tercera base para un team estelar. Por delante de él están Lindstrom, Traynor, Kamm, Dugan, Bluege y otros más que desempeñan mejor la posición.

En el mismo caso están algunos players que han quedado fuera de mi All-Star. Han ayudado mucho a su team. Han bateado bien y han fildeado a la campana, pero no son los mejores.

Dentro de tres semanas terminará la temporada de base ball. Yo creo que los fanáticos no pueden quejarse de la season que han tenido. En la Liga Nacional están luchando los clubs desde el mismo mes de Abril y en la Americana, los Atléticos tuvieron una reacción bellísima que les permitió empatar con nosotros en el primer lugar. En ambos circuitos la batalla es terrible y desde ahora al final de la season se verán muy buenos games. Con ello el baseball mantendrá todo su esplendor y demostrará a los partidarios del golf que todavía sigue siendo el pasatiempo nacional.

Nadie puede pronosticar nada sobre el posible resultado de nuestra Liga. Quizás ganen los Yankees. Quizás no. Pero yo quiero decirles lo siguiente: nuestro team se ha dado cuenta exacta de que para ganar tenemos que jugar mucha pelota, y en cada salida que hagamos al diamante jugaremos a todo vapor. Si nos derrotan, será porque habrán jugado más spelota que nosotros y si ganamos acabaremos de convencer a muchos cuán poderoso es nuestro club.

BABE RUTH

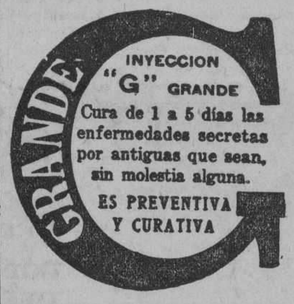

MARCHA ATRAS:

Todo el que revierte sus pasos, protesta y se resiste, porque cree que pierde tiempo. Hay sólo una excepción, cuando se trata de "volver atrás" en busca de fuerzas físicas. Por eso los viejos desgastados y los agotados físicamente, faltos de vigor físico, contentos dan "marcha atrás" tomando las Píldoros Vitalinas. En todas las boticas y en su depósito, "El Crisol", Neptuno y Manrique.

N. Gelats & Co. BANQUEROS HABANA Aguiar 106-108

Vendemos cheques de Viajeros Pagaderos en Todas Partes del Mundo y Cartas de Crédito Circulares en las Mejores Condiciones

"SECCION DE CAJA DE AHORROS"

Recibimos Depósitos en esta Sección Pagando de 3 por 100 Anual

Todas estas operaciones pueden efectuarse también por correo

LA ECONOMIA COMODIDAD DURACION Y ELEGANCIA

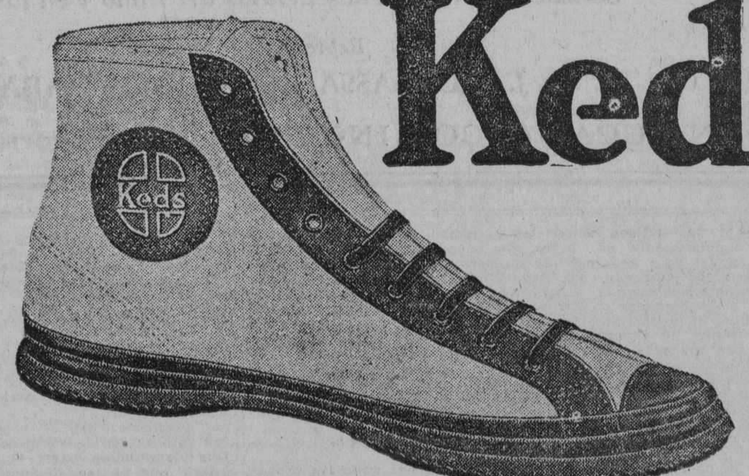

Keds

DAN COMO RESULTADO

EXIJA "KEDS" DE VENTA EN TODAS PARTES

LA SATISFACCION DE 500.000 CONSUMIDORES SERVIDOS POR 4.827 ESTABLECIMIENTOS EN TODA LA ISLA

M.E.C.D. 2016

SOCIEDADES ESPAÑOLAS

PROMETE SER UN ACONTECIMIENTO LA FIESTA TEATRAL DE LA JUVENTUD ARTISTICA GALLEGA EN LA COMEDIA

El cuadro de declamación viene ensayando con un enorme entusiasmo la zarzuela inmortal "El Cabo Primero", y en el empeño ponen todas sus facultades y su amor a la tierriña

Conocíamos los méritos y cualidades que concurren en todos los artistas que militan en la significada entidad de Arte y Cultura Juventud Artística Gallega, ya que distintas veces hemos tenido ocasión de apreciarlos y felicitarles por la excelsa y difícil labor que realizan, pero estábamos muy lejos de suponer que entre esa distinguida legión de jóvenes, orgullo de la colonia, existiera tanto entusiasmo y actividad en la realización de sus fines, cuando tanto dominan a la juventud otros ideales que menoscaban al que por excelencia crea la grandeza de espíritu y le lleva a la inmortalidad.

Anoche hemos tenido oportunidad de comprobar esta exactitud, al no poder rehusar la cortés y amable invitación que hubo de hacernos el culto y distinguido joven señor José Castro, Presidente de la Sección de Propaganda.

Cuando penetramos en el salón, que se está ampliando de manera notable y de cuya mejora oportunamente hemos de ocuparnos, ensayaba el Cuadro de Declamación, de manera acertadísima, la difícil partitura de la zarzuela "El Cabo Primero", a la vez que en otro salón inmediato se reunía la Sección de Propaganda con su Comité de Señoritas. Intentar reseñar en estas cuartillas la impresión recogida, podría ser penoso para quien no sabiendo lo que el Arte significa, lo confunde lastimosamente con algarabías y fiestas muy poco correctas. Tan sólo hemos dedecir que estos **encantiños e meiguiños**, que de manera tan digna y silenciosa ponen tan alto el nombre de Galicia nos han dejado completamente admirados, no solamente por su excelente organización, sino más bien por el sentimiento que ponen en todas sus actuaciones.

Sus Secciones son modedo de perfección entre las de su clase. Exquisita educación, talento y máximas virtudes adornan a todos sus componentes, haciendo de la Asociación un verdadero templo del fin a que se consagran; Manuel Campos, Casimiro Pérez, Modesto Moure y Pepe Castro, amabilísimos y cultos presidentes de Declmaación, Filarmonía, Orden y Fiestas y Propaganda, respectivamente; señoritas Hortensia Lluch, gentilísima presidenta de Comité Femenino de Propaganda; señoritas María Orta y Teresita Castro, activísimas Secretarias de Propaganda y Declamación, respectivamete, refrendan admirablemente sus gestiones al gobierno de la Institución que preside el dilecto amigo señor Miguel Fariñas.

La representación que se proyecta para el día 30 en el Principal de la Comedia, promete se urn verdadero acontecimiento, a la vez que un acto de marcado relieve, si hemos de puzgar detenidamente todos los preparativos y localidades separadas.

En ese día todos los valores artísticos de la Sociedad confirmarán la consagración que en el mes de Febrero último, supo hacerles el numeroso público que llenaba la gran sala del Teatro Nacional, cuando de manera primorosa interpretaron la zarzuela del maestro Caballero, "El señor Joaquín".

Nosotros así lo creemos y por ello les felicitamos por anticipado.

LOS ASOCIADOS DEL C. VILLARIÑO TIENEN .. ESTA NOCHE BAILE

En su elegante local, de Buenavista y Mendoza, reparto de Columbia, celebrarán los asociados de tan simpático club un gran baile hoy, por la noche.

La organización a cargo de los galantes jóvenes de la Sección de Recreo y Adorno nada deja que desear para que tan bello festejo sea un triunfo y prestigio más para todos.

Excelente la orquesta, elegantes los bailables, habrá graciosas sorpresas para las damas y damitas que concurran.

Horas encantadoras en el Club Villariño.

LA FIESTA DE LOS DEL CLUB CARREÑO ES HOY

Hoy a las nueve y media de la mañana saldrá de Casa Blanca el tren que conducirá a los de tan simpático Club Carreño al Central Hershey celebrarán una brillante fiesta conmemorando la que se celebra en el precioso concejo asturiano de Carreño con motivo de la tradicional romería del Cristo de Candás.

La directiva y la Comisión Organizadora esperan a los excursionistas en la estación de Casa Blanca a las nueve y media en punto; el que no esté allí a esa hora se quedará en tierra.

HOY, EL HOMENAJE A JUANITA BERNARDO POR LA COM. VILLALBESA

Hoy día 16, fecha muy señalada para la colonia gallega y en particular para la "Comarca Villalbesa", que como una sola persona debe acudir a admirar a su paisana, la celebrada actriz Juanita Bernardo.

El programa a desarrollar es de lo mejor, no tan solo de aficionados, pues muchas compañías que se tienen por buenas no lo superan; figurando como parte de honor los monólogos en verso originales de la exquisita poetisa villalbesa Carmiña Prieto Rouco, titulados: "Retorno" y "A Lolita", que interpretarán también dos villalbeses, Juanita Bernardo y Manolo Otero Carreiras, que son garantía más que suficiente para que lo hagan tal cual lo soñó

Con que ya los sabe la colonio gallega y sobre todo la Comarca Villabesa; acudid esta noche a la "Agrupación Artística Gallega" Prado y Dragones altos (antiguo Centro Gallego) para aplaudir a vuestra paisana Juanita y al mismo tiempo vereis algo de lo mucho que hace la gran Camiña Prieto Rouco.

BRILLANTES FIESTAS CELEBRADAS AYER POR LAS SOCIEDADES OLIMPIA, FORTUNA S. C. E HISPANO-AMERICA

Excelente música, atenciones de los comisionados y sobre todo una enorme concurrencia de bellas y sugestivas mujeres, han sido los alicientes insuperables de estas fiestas

En el palacete que se levanta magnífico y arrogante entre el paisaje incomparable que hace de riberas a Allmendares, allá en las alturas de este reparto, fué donde los queridos y admirados olimpistas dieron su fiesta.

Allí fué donde se reunió la más distinguida y numerosa concurrencia de bellas damas y simpáticas damitas que hicieron resaltar aún más la belleza incomparable de la casa de los queridos deportistas, que saber serlo. Y allí entre lieza y pieza pasaron las horas encantadoras de la noche y vinieron las de la alborada que pusieron un gran final a la gran fiesta bailable que los olimpistas ofrecieron en su arrogante palacete de las riberas del Almendares.

Una orquesta magnífica fué la encargada de la parte bailable que complació a toda la concurrencia.

Y con un desfile pleno de belleza y elegancia fueron los del Olimpia retiráándose a gozar de un merecido descanso después de la bella fiesta que ofreció el admirado Club.

Nuestra enhorabuena.

EN FORTUNA SPORT CLUB

También los aristocráticos fortunistas tuvieron un gran baile en su rincón alegre y rimoso del Malecón, que besa las caricias del mar y hace más amorosas y alegres las horas que se pasan en la casa de los blanquinegros.

Con tal motivo la regia mansión de esta sociedad vióse inundada por la más selecta y distinguida concurrencia, que allí pasó horas encantadoras. Una orquesta magnífica alternando con un gran "son", hizo más graciosas y raudas las horas que duró la gran fiesta bailable.

Muchas y muy graciosas y bellas erran las damas que allí vimos y muy numerosas y muy lindas las damitas, de las cuales no hemos podido tomar nombres, cosa que lamentamos grandemente. ¡Eran tantas!

Y hasta las dos de la mañana estuvieron los gentiles y amables fortunistas de fiesta que se terminó con un brillante desfile en el cual la elegancia y la belleza de la mujer eran galardón y triunfo de la fiesta.

Felicitamos a la Comisión Organizadora del baile por el gran triunfo que se anotaron.

EL BAILE DEL HISPANO-AMERICA

Los tigres famosos, los de los bailes incomparables, los que nunca salen de su casa si no para cosechar triunfos, estuvieron ayer de gran fiesta bailable en los salones regios y elegantes de la Agrupación Artística Gallega y con ellos estuvieron allí todas las inumerables simpatizadoras y bellas damas y damitas que con su belleba y su alegría peculiar pusieron en esta gran noche bailable una nota de colorido y de gracia, de juventud y gentileza.

Al son de una gran orquesta y un excelente Son, fueron las horas pasando alegres y amorosas, entre pieza y pieza. Los de la Comisión organizadora de esta fiesta, siempre galante, obsequió a las numerosas damas que allí concurrian, con ramos de flores.

Todo era pues en los salones de la Artística, distinción y elegancia, alegría y entusiasmo indescriptibles que durante toda la noche fueron gala de la fiesta bailable que fué una vez más para los "tigres" el triunfo más grande que puede contarse y agradecerse. El entusiasmo de sus admiradores respondió como siempre a su trabajo y coronó la fiesta con un elegante desfile que fué cerrado por la gracia y la galantería de los amables hispanófilos, que no dejan marcharse a nadie descontento.

ACTOS PARA HOY

Ayuntamiento de Pastoriza: almuerzo y matinée en el Gran Salón Tropical, de la Tropical, a las 12 p. m.

Centro Montañés: gran excursión a Matanzas; a las 7 y 30 a. m., salida de la Estación Terminal.

Rafael María de Labra: conferencia por el doctor Rafael María Angulo, en el teatro Campoamor, a las diez a. m.

Sociedad Aragonesa de Beneficencia: junta general extraordinaria en el Centro Vasco, a las 1 y 30 p. m.

Asociación Canaria: champan de honor en la Casa de Salud La Candelaria, a las 9 a. m.

Centro Gallego: reparto de premios y apertura del Curso; a las 2 p. m.

Agrupación Artística Gallega: homenaje a la actriz gallega señorita Juanita Bernardo; a las 9 p. m.

Unión Lucense: almuerzo y matinée bailable en La Cúpula, de La Tropical, a las 12 m.

Club Villarino: gran baile en el hogar social a las 9 p. m.

Sociedad Curros Enriquez: gran fiesta en la finca La Cotorra.

Club Carreño: gran excursión al Central Hershey: el tren saldrá a las 9.30 a. m. de la estación de Casa Blanca.

Los de Rodeiro: almuerzo y matinée en el Mamoncillo, de La Tropical, a las 12 m.

Foment Catalá: elegante matinée a las 2 p. m.

LA PURISIMA CONCEPCION, DE LA ASOCIACION DE DEPENDIENTES

Ingresaron: Mario Antonio Ramírez; Eusebio Posa Rodríguez; Luis Collazo Abuhinda; Enrique Alvarez Fernández; Oscar Pla García; Daniel Gómez Gómez; Mercedes Landa Valdés; Mario Alvarez Martínez; Raimundo González Cotera; José Rodríguez Hernández; Faustino del Cueto Fernández; Agapito Ruilova Rodríguez; Julio Vila Balseiro; Inocencio Sustaeta Arrizabalaga; Segismundo Pares Torres; Aquilino Beares Delgado; Irminio Castro Izquierdo; Claudio Pernas Duarte; Ricardo Ortega Bejanilla; Sixto González Giralt; Celestino Bravo Garrido.

Salieron de alta: Ernesto Iglesias Palacios; Tomás Pradera González; Eduardo Fernández Novoa; Manuel Balado Miranda; Dionisio Zarandona Aguirre; Antonio Padrón Mérida; José López Méndez; Luis Vega Ramírez; José Blanco Bello; Emilio Freire Rodríguez; Hermenegildo Martínez Abreu; José Lipicius; Eugenio Alamo Mendiondo; José Antonio Gendra Ancade; Simón González García; Martín Abad Morales; Benigno Fabián Corripio; Manuel Monaga Enrique; Angel Fernández de la Maza; Rogelio Serna Serna; Arturo Ferrer Ferrer.

LA BENEFICA, DEL MUY ILUSTRE CENTRO GALLEGO

Ingresaron: Manuel Vidal Taboada; Francisco Gómez García; Enrique Fernández González; Manuel Peña López; José Permuy Naveiras; Tomás Vidal Blanco; Enrique Lamigueiro Martínez; Manuel Oreiros Ríos; Gerardo Vidueira Incógnito; Serafín Castro Alvarez; Manuel López Rodríguez; Robustiano Dovale Infante; Felipe Ponce Barros; Daniel Carballal Peña; Manuel García Figueroa; José Rodríguez González; Perfecto Pereira Fernández; José Freijomil Bolado; José Santa Rubal Martínez; Juan Pérez Kelle; Manuel Rodríguez Soto; Vicente Arean Feijoo; Cayetano García Mosquera; Antonio González Pereira; José García Galende; Manuel Alvarez Rodríguez Manuel Rodríguez Martínez.

Salieron de alta: Maximino Pérez Boullón; Manuel Pallares Boado; Domingo González Conde; Darío Monticelo Lorenzo; Manuel Sánchez Antonio Fernández Alvarez; José Albo Rego Manuel María Gómez Teijeiro; Manuel González Falcón; Bernardino García Falcón; Bernardino García Pérez; Gumersindo Prieto Alvariño; Ursulino Pernas López; José Gómez González; Daniel López Fernández; Antonio Sobrado Páramo; José Gancio Lorenzo; Atanasio Conde Corral; Emilio Sánchez Rodríguez; José R. del Villar; Juan Ogando Pérez; José Viana Viana; Américo Gordillo Mac Lorac; Eladio González Garrido; Pedro Villar Martínez.

COVADONGA, DEL CENTRO ASTURIANO

Entrados: José María López Alvarez; Modesto Lariego Migoya; José Fernández Fernández; Gumersindo Suárez González; Jesús Fernández Carrandí; Alejandro Martínez Martínez; María Luisa Gorordo; José Rodríguez Sosa; Manuel Aja Ma; Joaquín Hernández Prieto; Juan de la Torre Verdeja; Juan Tomás Liño; Nabor Fernández Prieto; Maximino Reyes Ramos; Alberto Monteagudo Alberni; Carlos Alvarez Blanco; Aquilino Rodríguez López; Eladio Viñas Iglesias; José A. Rodríguez Martínez; Antonio Pérez Rodríguez; Raul Valdés Prado; Angel Menéndez Menéndez; Oscar Román; Pedro Cué Navarro; José González Rodríguez; Humberto Fontanales Sánchez; Rafael Bedriñana Llera.

Salidos: Emilio Pérez Pérez; Bernardo Gutiérrez Suero; Manuel Corral Otero; Ramón Suárez Barrero; Angel Bousoño Martínez; José A. Rodríguez; José Menéndez Pavón; Celedonio Martínez Ruiz; José López Martínez; Arturo García Noriega; Jobino Hevia González; Clodomiro Fuentes Martínez; José López Villar; José López; Juan Francisco Olmo Rico; Jesús López Rey; Nicanor García Gómez; Hermes Rivero Blanco; José Suárez Suárez; Francisco Valdés Blanco; Fulgencio Castro; Gregorio Basnuevo González. Gabriel González Mendive; José Celis González.

NUESTRA SEÑORA DE LA CANDELARIA, DE LA ASOCIACION CANARIA

Ingresaron: José Brito Brito; José Pérez Hernández; Ventura Felipe; Ludovico Fernández; Fernando Cruz; Juan Ravelo; Rafael Pérez Arocha; Juan Suárez Romero; Martín Hernández Padrón; Manuel Yáñez Limón.

Salieron de alta: Juan Pérez Luis; Bartolomé Fumero; Antonio Suárez Calixto; Félix Morales; Alberto Escalante; Aurelio Fleita; Abraham Hernández; Tomás Simón.

SANATORIO DEL CENTRO CASTELLANO

Ingresaron: Matías Domínguez; Valentín Morá Faustino González.

Salieron de alta: Basilisa Prieto; Aurora Rodríguez; Erundina González Roa; Aquilina Martín.

LA BALEAR, DEL CENTRO BALEAR

Ingresaron: Fernando Sanz Cubilla; Manuela Negreira López; Mercedes Areu Andreu; Esperanza González García; Ana Inés Cedrón; Josefa Gervolés López; Generosa Díaz González; Baltasar Cobas Cobas. Bautista Oltra Ruiz; Bartolomé Palmer Palmer.

Salieron de alta: Rita Cuyas Pérez; Rosa Fernández López; María López Sánchez; Aurora Lazo Atia.

CONCEPCION ARENAL, DE HIJAS DE GALICIA

Ingresaron: Gumersinda Losada; María Cristina Hernández; Pura Gallego; Mercedes Nieto; Agustina Rispeto; Genoveva García; Ramona Rodríguez; Josefa Ferreiro; Carmen Candevila; Jovita Vázquez; Julia López; Carmen Pérez; Carmen Rouco; Concepción Rodríguez; Julia Brogas; Pura López López.

Salieron de alta: Elena Gaiceira; Oliva Dosantos; Carmen Sánchez; Rosario Trueba; Concepción Díaz; Esperanza Rouco; Genoveva Pérez; Amparo González; Amparo Rodríguez.

Sociedades Cubanas

HOY LA EXCURSION DEL CENTRO MEXICANO.—Esta tarde se celebrará la segunda parte del programa que confeccionaron los aztecas para conmemorar el 118 aniversario de la independencia mexicana.

A la una en punto saldrán del Parque Central rumbo a San Francisco de Paula, los excursionistas, para disfrutar en tan bello lugar del almuerzo y baile que allí se celebra.

El programa bailable que consta de 24 piezas, es selecto.

Las piezas americanas, danzones y vals, serán interpretados por la jazz band Haples, y los sones, el criollísimo baile, estará a cargo del Sexteto Boloña.

El triunfo que alcanzaron anoche los mejicanos, fué rotundo. Espero que en la fiesta de hoy, repitan los mejicanos el éxito iniciado anoche.

—☼—

HOY, EN MEDINA.—Esta tarde celebrarán los juveniles una matinée de pensión en los salones de los Propietarios de Medina.

El programa bailable, eje principal de toda fiesta bailable, conforme hube de prometer, lo doy a la publicidad.

Primera parte: Vals Ramona; danzón Olvido; son; fox trot So Long, son; danzón Siboney; son; fox trot Godd News.

Segunda parte: schottis Baños de Placer; son; blue El Moderno; son; danzón El que siembra su maíz; son; fox trot Wat it Gou Do; son; danzón Pa Cantón.

Tercera parte: fox trot Broker; son; danzón Mamá Inés; son; fox trot My Blur Heaven; son; danzón No jales la levita; son; paso doble Besos y Cerezas.

Se advierte a todas las señoritas que no tengan invitación para esta matinée, pueden tener acceso al local que serán atendidas por la Comisión de Recreo y Orden.

Un buen éxito para los Juveniles que con tanto acierto preside el señor Manuel Barbat.

Tocará Cartaya y el Sexteto Boloña.

—☼—

HOY EN PUENTES GRANDES.—El Liceo de Puentes Grandes, la simpática sociedad extrema, celebrará esta tarde una matinée bailable.

Un gran programa bailable será interpretado por una buena orquesta. Las damitas que por cualquier causa no hayan recibido invitación, pueden disfrutar de la fiesta.

Un gran triunfo le deseo a tan simpática sociedad en su matinée de hoy.

—☼—

HOY EN EL CARMELO.—Esta tarde se celebrará en la linda terraza que esta sociedad posee, una verbena y matinée bailables.

El elemento bailador del Vedado tendrá con esta fiesta un lugar confortable y bello en el que disfrutar al par que del baile, de la belleza del paisaje.

Tres orquestas interpretarán el programa bailable: la orquesta de Parada, la banda Lalín y el Sexteto Yara.

La fiesta es de pensión y las damitas que deseen asistir pueden hacerlo.

Un triunfo le deseo en su fiesta a la Sociedad El Carmelo.

Enrique PORTO.

MOVIMIENTO DE ENFERMOS HABIDO AYER HASTA LAS CUATRO DE LA TARDE, EN LAS QUINTAS DE SALUD

¡Todos Convienen en LUCAS!

El dueño de casa, el pintor y el público saben por experiencia que el Blanco de Zinc LUCAS PURO es un ahorro en cualquier clase de trabajo. Rinde más porque cubre más con la primera mano de pintura. Fácil de aplicar, porque aguanta más aceite, el

BLANCO DE ZINC LUCAS PURO

es producto que

RESULTA ECONOMICO, DURADERO, DISTINGUIDO

Solicítese en las buenas tiendas del ramo y en las ferreterías

Representante en Cuba:

J. A. CABASSA, Apartado 2106, HABANA

JOHN LUCAS & CO., INC., Depto. de Exportación, NEW YORK

LA EXCURSION DE LOS MONTAÑESES HOY A MATANZAS

Texto de los telegramas de salutación dirigidos por el presidente a las autoridades

Con motivo de la gran excursión que los montañeses de la Habana efectuarán hoy a Matanzas, el Centro Montañés ha cursado a las autoridades y prensa de aquella ciudad los siguientes telegramas:

Gobernador Provincia Matanzas.

Con motivo excursión organizada para mañana domingo compuesta más de mil pasajeros que llegarán tren especial diez a. m. Centro Montañés saluda usted y provincia Matanzas por cuya prosperidad hace votos.

Mijares, Presidente.

Alcalde Municipal Matanzas.

Centro Montañés le envía respetuoso saludo rogándole haga extensivo esa bella ciudad y le anuncia visita mil excursionistas que llegarán tren especial mañana domingo diez a. m.

Mijares, Presidente.

Director Imparcial.

Matanzas.

Diez a. m. mañana domingo llegará tren excursionista con más mil pasajeros rogamos salude desde columnas su prestigioso diario prensa matancera.

Centro Montañés
Mijares, Presidente.

FOLLETIN 2

EL TESORO DE TARZAN

NOVELA

POR

OSCAR RICE BURROUGHS

TRADUCCION DE

EMILIO M. MARTINEZ AMADOR

De venta en las librerías "La Moderna Poesía", Pi y Margall 135 y "Cervantes", Avenida de Italia No. 62.

(Continúa.)

por obra. No obstante, con la ayuda del europeo, la cosa se podría realizar fácilmente. Primero el árabe sondeó a Werper.

—¿Has oído hablar de ese sujeto que los hombres llaman Tarzán? — le preguntó.

—He oído hablar de él— dijo — pero no le conozco.

—Si no fuera por él podríamos realizar nuestro "comercio" sin peligro alguno y con gran provecho — continuó el árabe.—Años lleva combatiéndonos, expulsándonos de la región más rica del país, acosándonos y armando a los indígenas para que puedan rechazarnos cuando nos presentemos a "comerciar". Es hombre riquísimo. Si pudiéramos encontrar algún medio de obligarle a pagarnos muchas monedas de oro, no sólo nos habríamos vengado de él, sino que nos cobraríamos buena parte de lo que nos ha impedido ganar con los indígenas colocados bajo su protección.

Werper sacó un cigarrillo de una lujosa pitillera y lo encendió.

—¿Y tienes un plan para hacerle pagar? — preguntó.

—Tarzán tiene una esposa —contestó Achmet Zet,— que según dicen es hermosísima. Nos reportaría un magnífico precio más al norte, si nos resultara demasiado difícil cobrar de ese Tarzán el dinero de su rescate.

Werper inclinó la cabeza en actitud pensativa. Achmet Zek se quedó esperando su respuesta. El resto de honradez que aún latía en su alma se sublevaba ante la idea de vender a una mujer blanca para que fuera a parar a la esclavitud y la degradación de un harén. Levantó los ojos para mirar a Achmet Zek, y al ver que los del árabe se estrechaban, conjeturó que Achmet se daba cuenta de su repugnancia interno al plan. ¿Qué significaría para Werper la negativa? Su vida estaba en manos de aquel semibárbaro, que apenas estimaba más que la de un perro la existencia de un infiel. Werper amaba la vida. Al fin y al cabo ¿qué era para él aquella mujer? Era una europea, indudablemente, y formaba parte de una sociedad organizada. El era un paria, contra quien se alzaba la mano de todos los hombres. La mujer de Tarzán era su enemiga natural; y si se negaba a prestarse a su perdición, Achmet Zet lo mandaría matar sin escrúpulos.

—¿Vacilas? — le preguntó el árabe.

—Estaba sólo pensando las probabilidades de salirnos con la nuestra —replicó Werper mintiendo, — calculaba la recompensa que merezco si te ayudo. Como europeo, puedo ser admitido en el hogar y a la mesa de ese Tarzán. No dispones de nadie que pudiera hacer tanto en tu favor. Los riesgos serán grandes. Es preciso que me pagues bien, Achmet Zek.

Una sonrisa de tranquilidad vagó por el semblante del forajido árabe.

—Bien dicho, Werper— dijo dando un golpecito en el hombre a su teniente. —Es natural que te pague bien y se te pagará. Ahora sentémonos y planearemos el mejor medio de llevar a cabo la empresa.

Y los dos hombres se acomodaron sobre una blanda alfombra, bajo las desteñidas sedas de la tienda de Achmet, suntuosa en otro tiempo, y estuvieron conversando en voz baja hasta muy entrada la noche. Ambos eran altos y barbudos, y la exposición al sol y al viento había dado a la tez del europeo un color casi de árabe. En todos los detalles del indumento, además, había copiado el exteniente las modas de su jefe, de suerte que por fuera parecía tan árabe como Achmet Zek. Era ya muy tarde cuando Werper se levantó y se retiró a su propia tienda.

Al siguiente día el belga pasó gran rato revisando su uniforme bel g y quitándole hasta el último vestigio que pudiera denotar sus fines militares. De una heterogénea colección de objetos robados, sacó Achmet Zek un salacot y una silla de montar europea, y escogió entre sus esclavos negros y sus secuaces una partida de portadores, askaris y mozos de tienda para que compusieran una modesta 'safari" de cazador. Y a la cabeza de aquela partida se alejó Werper del campamento.

CAPITULO II

CAMINO DE OPAR

Dos semanas más tarde John Clayton, lord Greystoke, al volver a casa de un viaje de inspección de sus vastas posesiones africanas, vió la cabeza de una columna de hombres cuando cruzaban la llanura que se extendía entre su "bungalow" y la selva, por el norte y a poniente.

Detuvo su caballo y se quedó observando a la pequeña partida al salir ésta de un pequeño barranco que la ocultaba. Sus penetrantes ojos habían percibido el reflejo del sol en el casco blanco de un jinete, y con la convicción de que un cazador europeo se acercaba en busca de su hospitalidad, hizo dar la vuelta a su cabalgadura y se encaminó lentamente al encuentro del recién llegado.

Media hora más tarde subía los escalones de la terraza de su "bungalow" y hacia la presentación de monsieur Jules Frecout a lady Greystoke

—Me he perdido por completo — explicó monsieur Frecoult. —El jefe de mis hombres no había estado nunca en esta parte del país, y los guías que tenían que acompañarme desde la última aldea que hemos pasado conocían el terreno todavía peor que nosotros. Finalmente nos han abandonado hace dos días. Mi suerte es punto menos que milagrosa al tropezar tan providencialmente con el socorro de usted. De no haberlo hallado, no sé qué me habría hecho.

Decidióse que Frecoult y su partida se quedaran allí varios días, o siquiera hasta que hubieran descansado del todo; y luego Greystoke les ofreció procurarles guías que los condujeran sanos y salvos a la región de que se suponía conocedor al jefe de los indígenas de Frecoult.

En su disfraz de caballero francés acomodado, no costó a Werper gran trabajo engañar a su huésped ni congraciarse tanto con Tarzán como con Jane Clayton; mas cuanto más tiempo pasaba con ellos, menos esperanzas tenía de realizar fácilmente sus intentos.

Lady Greystoke no se alejaba sola nunca a gran distancia del "bungalow", y la salvaje lealtad de los feroces guerreros waziris que formaban gran parte del séquito de Tarzán parecía excluir toda posibidad de una tentativa de secuestro por la fuerza, a de sobornar a aquellos indígenas.

Pasó una semana sin que Werper, en cuanto él podía juzgar, se viera más cerca de la realización de sus planes que el día de su llegada; pero de pronto ocurrió una cosa que renovó sus esperanzas y le hizo pensar en una recompensa bastante mayor que el rescate de una dama.

Había llegado un mensajero al "bungalow" con el correo de la semana, y lord Greystoke pasó la tarde en su despacho leyendo y contestando correspondencia. A la hora de la comida pareció hallarse preocupado, y a prima noche pidió perdón y se retiró, seguido por lady Greystoke poco después. Werper, sentado en la terraza, oyó las voces de ambos en grave conversación; y diciéndose que algo importante se agitaba en el aire, se levantó sin hacer ruido de su butaca, y manteniéndose en la sombra de los arbustos que profusamente crecían en torno del "bungalow", se encaminó cenciosamente al pie de la ventana del aposento en que dormían su huésped y la dama.

Allí se puso a escuchar, y no sin resultado, porque casi las primeras palabras que llegaron a sus oídos le llenaron de excitación. Lady Greystoke estaba hablando cuando se acercó Werper a distancia de poder oir.

—Siempre me había dado miedo la solidez de la compañía decía Jane; —pero parece increible que haya ido a la quiebra por un pasivo tan enorme... Salvo que haya habido algún manejo fraudulento.

—Eso es lo que yo recelo —replicó Tarzán— pero cualquiera que sea la causa, lo cierto es que lo he perdido todo, y que no tengo más remedio que volver a Opar en busca de más.

—¡Ah, John! —exclamó lady Greystoke; y Werper creyó sentir el estremecimiento de su voz.—¿No hay otro camino? No puedo soportar el pensamiento de que vuelvas a esa terrible ciudad. Más quisiera vivir en la miseria que verte correr el riesgo de volver a esa formidable Opar

—No tengas temor alguno — replicó Tarzán riendo. —Ya sabés que soy muy capaz de velar por mi mismo; y si no lo fuera, los waziris que me han de acompañar cuidarán de que no me ocurra ningún daño.

—Ya una vez huyeron de Opar, y te dejaron abandonado a tu destino— le recordó Jane.

—No lo volverán a hacer —repuso Tarzán.— Entonces les dió mucha vergüenza su conducta, y ya estaban de regreso cuando me los encontré.

—Es que debe de haber cualquier otro medio—insistió la señora.

No hay medio de hacerse con una fortuna ni la mitad de fácil que el volver a las cámaras del tesoro de Opar, y traerla— replicó Tarzán.— Yo andaré con mucho cuidado, Jane, y lo más probable es que los habitantes de Opar no sepan nunca que he vuelto allí y que los he despojado de otra parte del tesoro, de cuya existencia están tan ignorantes como lo estarían de su valor si lo conocieran.

El acento decisivo con que pronunció estas palabras pareció convencer a lady Greystoke de que era inútil seguir discutiendo; por lo cual dejó de hablar del asunto.

Werper continuó escuchando breve rato, y luego, convencido de que había oído todo lo necesario, y temiendo que lo descubrieran, se volvió a la terraza, donde antes de recogerse se fumó infinidad de cigarrillos.

A la siguiente mañana, a la hora del desayuno, anunció el belga su intención de partir aquel mismo

M.E.C.D. 2016

SECCION MERCANTIL

INFORMACION AZUCARERA

MERCADO LOCAL DE AZUCAR

Nada nuevo ha ocurrido relativo a la subsistencia de la Compañía Exportadora de Cuba para la próxima zafra, pero se cree que la Asociación Nacional de Hacendados se ocupará de este asunto en su próxima Junta general el día 24 del actual.

Las ventas efectuadas por la Compañía Exportadora por cuenta de tenedores individuales, conforme a la autorización decretada, en otros mercados fuera de los Estados Unidos, han ascendido a 34,500 toneladas largas a 1/8 de centavo más alto que el precio que ha regido en el mercado neoyorkino.

Las condiciones climatológicas han seguido siendo algo anormales si bien propias de la época del año. La situación de los campos de caña sigue siendo la misma.

Las exportaciones fueron otra vez grandes, pues ascendieron a 94,000 toneladas, en las que están incluídas las cantidades embarcadas al Reino Unido y a Colombia.

Los arribos de azúcares a los distintos puertos de la Isla han sido menores que en la semana pasada, pues fueron de 39,000 aproximadamente y la existencia de azúcares en los distintos puertos son ahora unas 94,000 toneladas menos que en igual fecha del año pasado.

El mercado local ha permanecido completamente inactivo sin que se haya sabido de ninguna venta.

Durante la semana las ventas de azúcares efectuadas en el mercado de New York y dadas a conocer a esta plaza, fueron aproximadamente, unos 400,000 sacos de Cuba, Puerto Rico y Filipinas en su mayor parte de Cuba a 2-3/16, 2-7/32 y 2-1/4 centavos libra costo y flete y 2.15 y 21 centavos libra libre a bordo.

Las ventas efectuadas a 2.15 y 2.21 centavos libre a bordo, fueron para Europa y el Canadá.

En la Bolsa de Azúcares futuros se vendieron durante la semana, 286 mil 350 toneladas.

El viernes al cerrar el mercado se cotizaba el azúcar crudo a base de 2-1/4 centavos libra costo y flete, más bien con tono a la expectativa, de las noticias relacionadas con la cosecha de Puerto Rico.

EXPORTACION DE AZUCARES

Las exportaciones de azúcares por los puertos de la República, de la zafra de 1927-1928, hasta el 8 de este mes fueron como sigue:

	Toneladas
Puertos al Norte de Hatteras	1.175,387
Nueva Orleans	361,230
Galveston, Texas City, Houston and Mobila	116,496
Savannah, Charleston y Norfolk	112,901
Jacksonville	10,108
Puntos Interiores E. U.	23,292
California	20,063
Canadá	10,962
Reino Unidos	610,970
Francia	58,588
España e Islas Canarias	695
Otros países de Europa	85,543
México, las Antillas yy Sur América	1,660
Japón y China	—
Australia y Nueva Zelandia	—
Egipto, India, etc.	—
Total	2.587.895

PROMEDIO OFICIAL DEL PRECIO DEL AZUCAR

Precio promedio oficial en almacén público alcanzado por la libra de azúcar, de acuerdo con lo dispuesto en el artículo X del Reglamento puesto en vigor por decreto presidencial número 233 de 14 de Febrero de 1928:

MES DE AGOSTO

1ª quincena

Habana	2.108073
Matanzas	2.129611
Cárdenas	2.135765
Sagua	2.134242
Manzanillo	2.108074
Cienfuegos	2.135766

2ª quincena

Habana	2.145153
Matanzas	2.166691
Cárdenas	2.172845
Sagua	2.169879
Manzanillo	2.145154
Cienfuegos	2.172846

Del mes:

Habana	2.127306
Matanzas	2.145124
Cárdenas	2.154992
Sagua	2.153720
Cienfuegos	2.154992

COLEGIO DE CORREDORES Y NOTARIOS COMERCIALES DE LA HABANA

COTIZACION OFICIAL DEL DIA 15 DE SEPTIEMBRE

Tipos.	
S/E. Unidos cable	1/10 Pr.
S/E. Unidos vista	1/16 Pr.
Londres cable	4.85 ½
Londres vista	4.85 ⅛
Londres 60 d/v.	—
París cable	3.92
París vista	3.91
Bruselas vista	13.91
España cable	16.55
España vista	16.54
Italia vista	5.24
Zurich vista	19.26
Hong-Kong vista	49.78
Amsterdam vista	40.10
Copenhague vista	—
Christiania vista	—
Estocolmo vista	—
Mantreal vista	—
Berlín vista	—

Notarios de turno:

Para Cambios: Carlos René Bonnet García.

Para intervenir en la cotización oficial de la Bolsa de la Habana: Oscar Fernández y José Eugenio Moré.

Vto. Bno.: Antonio Arocha, Síndico-Presidente. — Eugenio E. Caragol, Secretario-Contador.

PESETA

SE COTIZO A RAZON DE

6 PESETAS

04.59

DOLLAR

FRANCO

SE COTIZO A RAZON DE

25 FRANCOS

62 CENTIMOS

DOLLAR

BOLSA DE N. YORK

ACCIONES

1,850,000

BONOS

5,058,000

CHEQUES

1,370,337,333.18

Mercado Local de Cambios

Quieta actuó ayer la libra esterlina.

De alza la peseta española.

El cambio sobre New York rigió firme.

Entre Bancos y banqueros no se efectuaron operaciones.

Cotizaciones	Valor.
Nueva York cable	1/10 P.
New York vista	5/64 P.
Londres cable	4.85 ¾
Londres vista	4.85 ¼
Londres 60 d/v.	4.83 ¾
Paris cable	3.91
Paris vista	3.90
Madrid cable	16.49
Madrid vista	16.48
Hamburgo cable	23.84
Hamburgo vista	23.82
Italia cable	5.26
Italia vista	5.25
Zurich cable	19.28
Zurich vista	19.27
Bruselas cable	13.95
Bruselas vista	13.94
Toronto cable	3/16 Pº
Toronto vista	1/8 Pº
Hong-Kong cable	50.10
Hong-Kongvista	50.00
Amsterdam cable	40.10
Amsterdam vista	40.08

MERCADO DE NEW YORK

MERCADO DE ACCIONES

NUEVA YORK, Sept. 15. (UP).—La Bolsa se vió obligada hoy absorber grandes lotes de valores ofrecidos por los bajistas, pero logró hacerlo sin gran esfuerzo. La lista general abrió con ganancias,, las que se sostuvieron durante la mayor parte de la sesión. Teniendo en cuenta la influencia perturbadora de la baja que ocurrió ayer en las acciones de espectáculos públicos, debe admitirse que el mercado dió hoy buena cuenta de sí.

Se advritió buena compra en la división de valores petroleros. Evidentemente algunos operadores estuvieron inclinados a abandonar sus operaciones sobre alores industriales, para concentrar sus actividades en ese grupo.

La declaración de Walter, C. Teagle presidente de la Standard Oil Corporation, de Nueva Jersey, informando que se hacen esfuerzos para mantener la producción mundial dentro de límites razonables, auxilió al mercado del petróleo.

Las ferroviarias también despertaron la atención de los especuladores. New York Central y New Haven fueron las que más se distinguieron en ese grupo.

BOLSA DE LA HABANA

COTIZACION OFICIAL DEL DIA 15 DE SEPTIEMBRE

	Comp.	Vend.
Bonos y Obligaciones.		
República de Cuba 1904 (Speyer)	101⅛	—
República de Cuba 1905 Deuda Interior. Excp.	101	104
República de Cuba 1909 4½	99	103
República de Cuba 1914 Morgan	102	106
República de Cuba 1917 Puertos	101¼	103
República de Cuba 1923 5½	103½	105½
Ayuntamiento Habana: 1ª hipoteca	103	107
Ayuntamiento Habana: 2ª hipoteca	103	106
Banco Territorial	90	96
Calzado	—	—
Cerveza	105½	108
Cervecera (Obligaciones no hipotecadas)	97¼	99
Ciego de Avila	—	—
Gas	109	115
Havana Electric (Consolidados)	83	89
Manufacturera	36	42
Matadero	66	—
Nueva Fábrica de Hielo (bonos)	103	106
Papelera Serie A	101	103
Papelera Serie B	75	—
Teléfono	96⅝	102
F. C. Unidos	78	90
Edificio La Metropolitana S. A.	100	105
Jarcia Matanzas	100	104
Iron Beer (Obligaciones no hipotecadas)	—	—
Havana Electric (Obligaciones	70	79
BONOS: Empréstito seriado de la República de Cuba, Morgan 5½ por 100, 1927:		
Serie B; 1931	101	—
Serie C; 1930	101	—
Serie D; 1931	101	—
Serie E; 1932	102	—
Serie F; 1933	102	—
Serie G; 1984	102	—
Serie H; 1935	102	—
Serie I; 1936	102	—
Serie J; 1937	102½	—
ACCIONES:		
Banco Agrícola	—	—
Banco Territorial	50	—
Banco Territirial B	3	—
Cervecera	269	300
Ciego de Avila	—	—
Cuban Cane pref.	16	24
Cuban Cane com.	3	7
Curtidora	—	—
Cuba R. R.	—	—
Habana E. Railway Co. pref.	70	74
Havana E. Railway Co. comunes	8½	10½
Jarcia B.	98¾	100
Jarcia C.	20½	22
Licorera Com.	3½	4½
Lonja pref.	100	—
Lonja com.	100	—
Manufacturera pref.	2¾	5
Manufacturera com.	1½	3
Naviera pref.	67	69
Naviera com.	11½	14
Nueva Fábrica de Hielo	343	—
Nueva Fábrica de Hielo (beneficiarias)	114	120
Perfumería pref.	54	69
Perfumería com.	5	12
Presca pref.	100	—
Pesca com.	20	—
Préstamos	—	—
Teléfonos pref Exd.	113	115
Teléfonos com. Exd.	125	—
Teléfonos Intr.	170	180
Metropolitan Auto	—	—
Unidos	54	75
Union Oil	7	—
Fibra y Jarcia	62	70
Fibra y Jarcia (sindicadas)	62	70
Ferrocarriles Consolidados Cuba pref. Exdiv.	75	80

Por falta de espacio aplazamos para mañana "Tabaco" y otras notas de esta Sección.

El sábado se exportaron por el puerto de la Habana, los siguientes productos cubanos:

PARA HOLANDA:
35 bocoyes aguardiente.
50 barriles miel de abeja.

PARA FRANCIA:
12 pacas esponjas.
3.600 sacos azúcar centrífuga.

PARA PANAMA:
12 pacas esponjas.
2 cajas zapatos del país.

PARA PERU:
9 cajas drogas.

PARA EE. UU.:
8.638 huacales toronjas.
28 pipotes tinta.
427 huacales aguacates.
62 huacales de piñas.
259 pacas de esponjas.
3 cajas de conchas de carey.
2.200 sacos azúcar refinado.
300 sacos azúcar centrífuga.

AVISO

Con motivo del viaje del señor Ramón Trinidad a los Estados Unidos, algunos mal intencionados están propalando que los señores Trinidad y Hermano han vendido su acreditada Fábrica de Cigarros y Tabacos a una Compañía Americana y con el fin de desvirtuar esa mal intencionada versión, hacemos público por este medio, en nombre de los señores Trinidad y Hermano, que éstos han rehusado OFERTAS TENTADORAS, hechas en otras ocasiones y que no han tenido, **ni tienen el propósito** de vender la industria, que para ellos más que nada, es timbre de gloria por los grandes triunfos que en la misma han conquistado.

Trinidad y Hno.

DEPOSITO DE LA HABANA

Mercado de Cambios

Nueva York, Septiembre 15. (UP):

INGLATERRA: Libra esterlina. Par 4.86.6.
Vista 4.84 ⅝
Cable 4.85

ESPAÑA: Par 19.3 centavos por peseta.
Vista 16.51
Cable 16.52

FRANCIA: Par 19.3 centavos por franco.
Vista 3.90 ⅜
Cable 3.90 ⅝

BELGICA: Belga (nueva moneda). Par 13.88.
Cable 13.90
Vista 13.90 ½

SUIZA: Par 19.3 por franco.
Vista 19.25
Cable 19.25 ½

ALEMANIA: Par 23.88 centavos por marco.
Vista 23.82
Cable 23.83

ITALIA: Par 19.3 centavos por lira.
Vista 5.22 ⅝
Cable 5.22 ⅞

AUSTRIA: Par 14.07 centavos por chelin.
Vista 14.125

HUNGRIA:
Vista 17.50
Cable 17.50

PORTUGAL:
Cable 4.50
Vista 4.53

DINAMARCA: Par 26.8 centavos por corona.
Vista 26.66
Cable 26.67

SUECIA: Par 19.3 centavos por corona.
Vista 26.75 ½
Cable 26.76 ½

HOLANDA: Par 40.42 centavos por florin.
Vista 40.07
Cable 40.09

GRECIA: Par 1.93 por dracma.
Cable 1.29 ¾

NORUEGA: Par 26.8 centavos por corona.
Vista 26.66
Cable 26.67

CHECOESLOVAQUIA: Par 29.3 cts. por dinar.
Vista 2.96 ½

YUGOESLAVIA:
Vista 1.76

RUMANIA: Par 19.3 centavos por lei.
Vista 0.61

POLONIA: Par 19.3 centavos por zloty.
Vista 11.25

JAPON: Par 40.3 centavos por yen.
Vista 45.80
Cable 45.87

CHINA: Par 79.278 por tael.
Vista 63.87
Cable 64.00

INDIA INGLESA:
Vista 36.35
Cable 36.41

ARGENTINA: Par 40.42 centavos.
Vista 42.16

BRAZIL: Par 32.40 centavos por mil reis.
Vista 11.95

CANADA: Par 100 cts. por dollar.
Vista 100.06

MEXICO:
Vista 47.80

CUBA: Par 100 cts. por peso.
Vista 99.94
Cable 99.97

PERU:
Vista 4.00

URUGUAY:
Vista 102.25

VENEZUELA:
Vista 19.05

CHILE:
Vista 12.12

COLOMBIA:
Vista 98.25

PLATA EN BARRAS

Nueva York, Septiembre 15. (UP):

La plata en barras se cotizó hoy en este mercado a 57½.

Anúnciese en el Diario de la Marina

BOLSA DE NEW YORK

FERROCARRILES

Atch Top Santa Fe	194⅞
Atl Coast Line	169½
Baltimore Ohio	116
Canadian Pacific	214½
Chesapeake Ohio	187
Chi Gt. West com.	—
Chi Gt. West pref	28⅞
Chic N. W.	86½
Chi Mil San Paul com.	37⅞
Chi Mil San Paul prf.	54⅝
C. Rock I. P.	124
Delaware Hudson	—
Erie	60½
Erie pref.	59⅝
Great Northern	102⅜
Kansas City Southern	63¾
Lehigh Valley	—
Louisville Nash	—
Mo. Kan Tex com.	42½
Mo. Pac pref.	123
N. Y. Central	179
N. Y. N. H. H.	66⅞
Northern Pacific	99¾
Pennsylvania	64½
Reading	105⅝
St. Louis S. Francisco	116⅞
St. Louos Southwestern	116¼
Seaboard Air Line com.	17
Seaboard Air Line pref.	—
Southern Pacific	126¼
Southern Railway	152
Texas Pac.	—
Union Pacific	196⅛
Wabash comunes	86½
Western Maryland com.	46⅝

EQUIPOS

American Car Foundry	—
American Locomotive	97½
Baldwin Locomotive	—
Gen Rail Sig	105¾
Pullman Company	81¾
N. Y. Air Brake	44¾
Westinghouse Air Brake	45⅝

MOTORES

Chryler	108
Dodge Motors com.	21½
Dodge Motors prefd.	—
General Motor. New	206¾
Grahan Paige	47⅝
Hudson Motor Co	80¼
Huppmobile	73¾
Mack Trucks	93
Nash	96½
Packard Motors	87¼
Pierce Arrow com.	15⅛
Studebaker Corp	82½
White	38¼
White	38⅛
Willys-Over	25¾

ACCESORIOS

Am. Bosch Mag	37
Briggs Mfg. Co	51
Eaton Axle S.	61
Electric Auto Light	106¼
Gabriel Snubber A.	22½
Murray Body	69
Spicer Mfg. Co	—
Stewart Warner	105¼
Timken Roller	137¼

GOMAS

Ajax	8¼
Fisk Tire	11½
Goodrich	81½
Goodyear	64
Kelly Springfield Tire	21⅞
U. S. Rubber	41½

ACEROS

Am. Steel Fou	59⅜
Bethlehem Steel	67⅜
Central Alloy	42¾
Colo F. I.	65
Crucible Steel	80¼
Gulf States	70¼
Inland Steel	—
Republic Iron Steel	88⅞
U. S. Steel	159
Vanadlun	83⅜
Youngstown	94⅞

PETROLEOS

Atlantic Ref.	173⅜
Barnsdall A.	36
California Petrol.	—
General Asphalt	76½
Houston Oil	142
Independent Oil Gas	29½
Louisania Oil	15⅝
Lago Oil	33½
Mid Cont Pet.	37½
Pan American "B"	46
Phillips Petroleum	41½
Pure Oil	25
Shell Union Oil	27⅞
Sims Petroleum	—
Sinclair Oil Corp.	27¾
So. Cal Edison	49⅛
S. O. Calif.	60
Stdard Oil (of N. J.)	45⅞
Texas Co.	71½
Texas Pac Lan	24½
Texas Pac. C. Oil	14
Transcontinental Oil	8¼
Union Oil Cal.	—

TIENDAS Y ALMACENES

American Woolen	16¾
Gimbel Bros.	51
Kresge	80⅜
Montgomery Ward	251¼
Sears Roebuck	152⅝
Woolworth	194½

SERVICIOS PUBLICOS

American For Pow	44¼
American Tel and Tel	182⅝
Am. Water Works	—
Columbia Gas	124⅜
Consolidater Gas	80
Elec. Light Pow	37⅝
Internt'l Tel Tel	178
Interboro R. T.	49
National Power Light	36⅜
North American	75
Pub. N. J.	66¾
Standard Gas Elec.	66¾
United Light "A"	73¾

AZUCAR Y FERROCARRILES CUBANOS

American Beet Sugar	22¼
American Sugar Ref.	77
Cuban Cane Sugar com.	—
Cuban Cane Sugar pfd.	17½
Cuban American Sugar	18½
Cuba Company	25⅜
Gt. West Sug	33¼
Consolidated R. R. of Cuba	80
Punta Alegre	25¼
Puerto Rico Sugar	43¾

INTERNATIONAL TELEPHONE AND TELEGRAPH CORPORATION

Por acuerdo de la Junta Directiva celebrada el día 13 de Septiembre de 1928, se ha declarado un dividendo trimestral de 1 1|2 por ciento a los accionistas que lo sean en Septiembre 21 del corriente año.

Dicho dividendo trimestral se pagará el día 15 de Octubre de 1928 por medio de cheques que se remitirán por correo, según costumbre, y los Libros de Transferencias se cerrarán el día 21 del citado mes de Septiembre.

Habana, Septiembre 13 de 1928.

JOSE A. FERNANDEZ,
Vicesecretario.

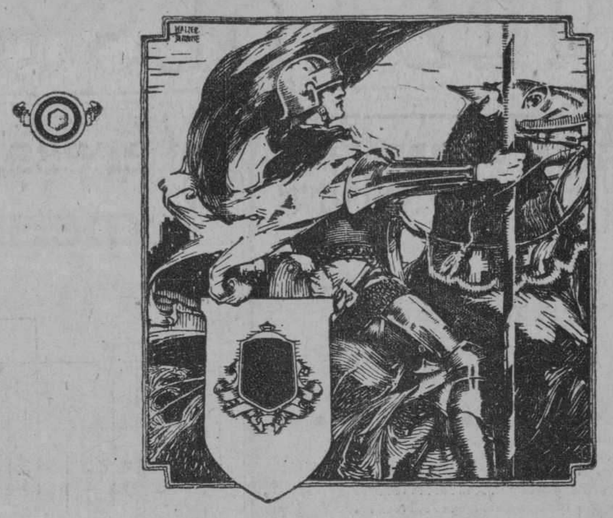

PACKARD

INVITA A VD. A VER Y PROBAR SUS DOS NUEVOS MODELOS DE 8 CIL. EN LINEA.

Packard, que lanzó el primer 8 en línea que se fabricó en cantidades, reafirma su preponderância, mejorando su ya famoso motor de este tipo y lanzando otro 8 en línea de igual construcción y calidad pero de menor cubicación.

El nuevo 8 en línea Packard, siendo más económico que el tipo anterior de menor capacidad, rinde mucha más potencia, a pesar de la amplitud y confort de sus carrocerías.

Si quiere conocer algo inesperado en suspensión y suavidad de marcha, venga a probar el nuevo sistema de amortiguación integral ideado y construído por Packard.

J. ULLOA Y CIA.

P. MARTI 3 y 5. HABANA TELF M-7777

PROTEJA LA INDUSTRIA NACIONAL

ASEGURE SUS OBREROS EN COMPAÑIAS DEL PAIS. NINGUNA COMO LA

Compañía de Seguros CUBA

que es la decana de las compañías nacionales en Accidentes del Trabajo y la de mayor volúmen de negocios.

Obispo Núm. 75

Edificio Propio

M.E.C.D. 2016

ARTICULOS — COMENTARIOS — NOTICIAS

RADIO Y ELECTRICIDAD

A CARGO DE ALBERTO GIRO

LA SERIE MUNDIAL SE APROXIMA

NUESTRA ESTACION 2—W—X ESTA SIENDO PREPARADA CON MAYOR POTENCIA PARA OFRECER A LOS AFICIONADOS LA DESCRIPCION DE TODOS LOS JUEGOS

Brindamos una excepcional oportunidad organizando nuestra

VENTA SERIE MUNDIAL

Aparato de 5 tubos "Nasau" garantizado circuito Neutrodino, completo, con bombillos, baterías, bocina e instalación en su propia casa	$ 55.00
Aparatos de un bombillo, completos con bombillo, baterías y teléfonos y material para antena	16.50
Bocinas Spartan completas y probadas	4.00
Acumuladores Westinghouse, 6 volts, 100 amperes	16.50
Bocinas R. C. A. Modelo 100	25.00
Eliminador de batería "B" Philips de 190 volts para tubos de fuerza	30.00
Eliminador de baterías "B" y "C"	36.00
Transformadores Philips "La Maravilla del Año"	5.50
Condensadores De-Jur Straight Line .0005	2.50
Dials micrométricos	0.50
Alto-parlante Philips de cono tipo Popular	18.00

TENEMOS TODOS LOS TIPOS DE LOS FAMOSOS TUBOS PHILIPS EN LAS SERIES DE UNO, DOS, CUATRO Y SEIS VOLTIOS Y TRASMISORES DESDE 10 A 2000 WATTS.

Stock completo de Relojes Weston para trasmisoras

"La Columbus"

Distribuidores en Cuba de: De-Jur Products Co. y Philips Radio.

NEPTUNO 97 TELEFONO A-8228

REPARACION

de Radiola, Fada, Freshman, Freed Eisemann, Bosch, Atwater Kent, Federal, Crosley, Hammerlund Roberts, Silver Marshal, Monroe, Majestic, Bremer-Tully, Grebe, Browning Drake, Tyrman, Stromberg Carlson, Zenith, Garod y otros tipos de Superheterodinos, Neutrodinos y Eliminadores para "A"—"B"—"C"

Servicio rápido y adecuado por expertos competentes.

No importa la complicación del circuito

LLAME AL TELEFONO M-2669

BANCO DE CANADA.—DEPARTAMENTO 415

Acaban de Llegar los Eliminadores de Baterías

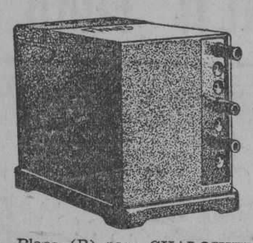

"B" y "B" y "C"

PHILIPS

DE GRAN EFICIENCIA

EL NUMERO 3003

Suministra la corriente de

Placa (B) para CUALQUIER NUMERO DE VALVULAS, y hasta 180 volts.

Al mismo tiempo suministra corriente de grid (C) combinaciones de 2 en 2 volts hasta 40 volts.

Para 110 v., $36.00. Para 220 v., $38.50. 3002 de poder igual al 3003, pero solamente para baterías "B". Para 110 volts, $30.00. Para 220 volts, $33.50.

YA ESTAN A LA VENTA EN TODAS LAS CASAS DEL RAMO

PIDAN FOLLETOS DESCRIPTIVOS A

ARMANDO SCHERER

APARTADO 233, HABANA

Representante en Cuba de N. V. PHILIPS RADIO.

MAGNA VOX

Llegan esta semana una nueva remesa con sus muebles

SUBMARINERS

DAYTON-FLEWELLING

Adaptadores para onda corta para cualquier aparato.

Amplificadores de fuerza y eliminadores de Batería B

POWERIZER

LA CASA DELAPORTE

ROBERTO KARMAN

O'REILLY 85 HABANA

RADIOLAS — RADIOTRONES

Radiofan...!!

LLEGARON LOS DINACONES CROSLEY

Después de oir estas bocinas tendrá usted otra opinión del RADIO.

PIDA UNA DEMOSTRACION GRATIS

Llegaron también los productos PILOT, cuyos precios y calidad no admiten competencia.

Aparatos adaptadores y completos de ONDA CORTA de la SILVER MASHALL y los nuevos transformadores de Audio frecuencia 225, 255, 226, 256, de la S. & M.

CASA RAMIREZ

OBRAPIA Y VILLEGAS HABANA TELEFONO M-7895

MUSICA DE LARGA DISTANCIA -- TELEVISION

El "Laboratorio Radio Eléctrico", bajo la dirección técnica del Ingeniero Pablo Versteegh, se dedicará a la venta y la fabricación de aparatos de radio y sus accesorios, aparatos de televisión y sus accesorios. Su especialidad es el superheterodino de onda corta, siendo el último grito en radio-ingeniería y el más preferible para la recepción de ondas cortas y con el cual se puede recibir estaciones de una distancia de 6000 hasta 8000 millas en la bocina, sin estática. Para ayudar a la popularización del radio, tenemos la intención de fabricar aparatos de onda corta y larga para la corriente alterna del alumbrado. Este aparato se venderá con sus 3 bombillos de corriente alterna y de primera clase, y además su eliminador para "A"-"B"-"C" por $65.00. Nos agradecería obtener muchos pedidos, de manera que nos sea posible estimar la producción semanal de estos aparatos.

Laboratorio Radio Eléctrico

Oficina provisional: Banco de Canadá. Departamento 415. Taller y Laboratorio: Compostela núm. 43.

Interesante Diagrama para los Experimentadores

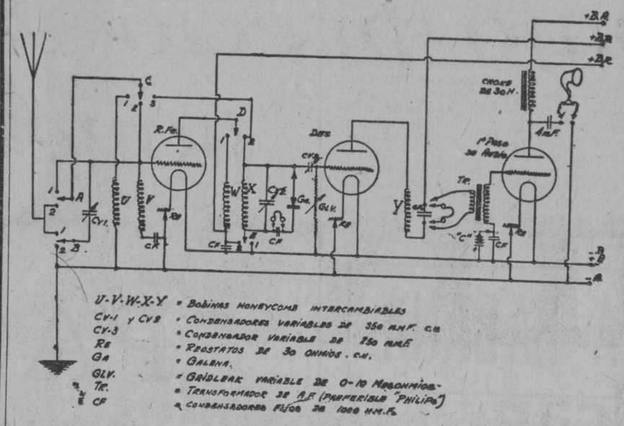

COMBINACIONES QUE SON POSIBLES CON ESTE CIRCUITO:

A1-B1-C2-E2... Radio frec. con galena, detector parado, usando las bobinas V-X.

A1-B1-C2-D2-E2... Radio frec. y detector, usando bobinas V-X-Y.

A2-B2-C2-D2-E2... R. F. y galena, bombillo y detector parado, bobinas V-X.

A2-B2-C2-E2-E2... Radio frec. y detector, bobinas V-X-Y.

A2-B2-C2-D2-E2... R. F. y galena, bobinas U-V-X.

A2-B2-C1-D2-E2... R. F. y detector, bobinas U-V-X-Y.

A2-B2-C1-D1-E1... R. F. y galena, bobinas U-V-W-X.

A2-B2-C1-D1-E1... R. F. y det. bobinas U-V-W-X-Y.

A2-B2-C3-D1-E1... Detector solo, bobinas X-Y.

A1-B1-C3-D1-E-... Detector solo, bobinas X-Y, pero usando el primer condensador en serie con la antena.

Hay varias combinaciones más que se pueden hacer, de manera que se pueden usar las bobinas U o V inductivo con las otras. Se pueden usar también el amplificador de audio detrás de la galena, y en lugar de una pila C en el amplificador se puede usar un condensador de rejilla como indica el plano.

Pero los aficionados que quieran usar este circuito con los tubos de doble rejilla del tipo A-441, o que necesitan solamente 15 voltios de tensión a la placa pueden dirigirse al Redactor de esta sección para facilitarle los detalles necesarios, que serán suministrados por el ingeniero Sr. Pablo Versteegh, del Laboratorio Radio Eléctrico.

Agradeceríamos mucho conocer de los aficionados que usan este circuito, los resultados obtenidos con el mismo. Muy facilmente se adapta el sistema para onda corta, poniendo solamente bobinas adecuadas.

LISTA DE MATERIALES

1 mesa de 30" por 30" para montar el circuito y poner todas las pilas.
3 o 4 sockets Benjamín, según el número de amplificadores de audio frecuencia que quiera usar.
21 jacks, los mismos como en la base de los Acro coils.
14 pulgs. de distintos colores.
2 condensadores variables de 350 micro-micho-Faradios (preferible Murdock, tipo para mesa).
1 condensador variable de 250 mmF. del mismo fabricante.
1 tubo de 2½" y 12" de largo para hacer bobinas honeycomb. (cortar en piezas de 1" de ancho).
1 galena con su montadura.
3 reostatos de 30 ohmios prefe.rible para montaje sobre mesa.
1 gridleak preferible variable de 0 hasta 10 megohmios.
6 condensadores fijos de 100mmF.
1 condensador fijo de 4 MF, que puede soportar 300 voltios de C.D.
1 chokecoil de 30 Henries.
1 libra de alambre DCC. No. 26, para las bobinas.
1 transformador Phillips o de otra buena marca.
10 pilas de linterna Eveready para hacer una pila "C". Alambre Acme de distintas colores:

Verde para el circuito de rejilla.
Amarillo para el circuito de Placa.
Rojo para el mas del filamento.
Negro para el menos del filamento.

Varias cajas vacías de tabacos para los soportes de las bobinas, y un juego de tubos estipulado arriba.

Este Circuito debe usarse con tubos:

A 435 en la paso de radio-frecuencia.
A 415 como detector.
B 406 como primer amplificador.

Estos tubos se usan con acumulador de 4 volts. o con 3 pilas secas de 1½ V c|u.

Naturalmente será mejor usando los últimos tipos:

A 442 como radio amplificador.
A 415 como detector.
B 443 como primer amplificador.

Pero este juego es más caro. Estos tubos se usan con acumulador de 4 volts. o con 3 pilas secas de 1½ V c|u.

Y para el aficionado que experimenta con una pila seca para encender el filamento debe usarse:

A 109.
A 109.
B 105, respectivamente.

Y para el aficionado que quiera usar una pila A de 1½ volts. y una "B" de 22½ V aviso de usar:

A 141.
A 141.
A 141.

Para uso con acumulador y 7 pilas B de 22½ volts. aviso el uso de:

A 630 o A 635.
A 615.
B 605 y amplificando con un segundo paso de audio C 603 como último bombillo.

Este circuito no debe montarse sobre bakelite y cerrado en una caja de madera pero todo tiene que ser montado sobre una mesa de 30" por 30".

Mañana, Lunes

Publicaremos varias interesantísimas informaciones, las cuales, por escasez de espacio, nos vemos imposibilitados de insertar hoy.

Lean, pues, la Sección de "Radio y Electricidad", mañana lunes.

Trasmisiones para Hoy

PWX, trasmite de	8 a 12 p. m.
PWIH	„ „ 3 a 5 p. m.
2RK,	„ „ 10 a 12 a. m.
2OH,	„ „ 1 a 3 y de 8½ a 11 p. m.
2LP,	„ „ 11½ a.m. a 1 pm
2MC,	„ „ 10 a 12 a. m.
2MG,	„ „ 3 a 6 p. m.
2LR,	„ „ 3 a 6 p. m.
2JF,	„ „ 3½ a 6 p. m.

PROGRAMAS EXTRANJEROS

WGY (Schenectady, N. Y.)
General Electric Company
790 Kilocycles (379.5 Meters)
Channel 79.

Eastern Daylight Time

11:00 a.m.—Service of Unitarian Church (Schenectady).

1:30-2:00 p.m.—United Radio Corporation program (New York).

5:30 p.m.—Ballad Singers (New York).

6:00 p.m.—Stetson Parade. American Legion Band, (Boston, Mass.).

7:00 p.m.—Lehigh program (New York).

7:30 p. m.—Capitol Theatre program, (New York).

9:00 p.m.—Addres, Our Government, David Lawrense, editor, "United States Daily", (Washington, D. C).

9:15 p.m.—Atmater Kent program (New York).

9:45 p.m.—Biblical drama (New York).

10:15-10:30 p.m.—Televisión trasnmission.

W O C
The Palmer School of Chiropractic
Davenport, Iowa.
Central Standard Time

374.8 meters, 800 kilocycles, 5000 w. A. M.

10:45 to Noon.—Church Services broadcast direct from Edwards Congregational Church, Davenport, Iowa. Rev. Benj. F. Martín, D. D. Subjet: "Are Missions a Failure".

Noon to 1:00.—Radio Church.

1:00 to 2:00.—Sixty Musical Minutes.

6:55.—Baseball Scores.

7:00 to 7:15.—Talk, "Our Governmente", by David Lawrense, editor of the United States Daily, Washington, D. C.

7:15 to 7:45.—Atwater Kent Radio Artists.

7:45.—Correct Time Annoncement.

7:45 to 8:45.—Biblical Drama, The Lions, Den".

8:15 to 8:45.—Talk, Food for Thought" by Major J. P. Holmes of the International Bible Students' Ass'n.

8:45 to 9:15.—Organ Recital.

9:15 to 10:15.—Musical program by WOC String Quintette.

(Weather Forecast at 10:00 p. m.).

W B A L, Baltimore
Eastern Standard Time.

285 Meters. 1050 K.C. 5 K.W.

5:30 to 6:00 p.m.—Whittall Anglo-Persians (N.B.C.).

6:00 to 7:15 p.m.—WBAL Concert Orchestra. Micheal Weiner, conductor; Soloist; John Wilbourn, tenor.

7:15 to 8:15 p.m. — Collier Hour (N.B.C.).

8:15 to 9:15 p.m.—The Continentals (N.B.C.).

Notable Ingeniero de Radio

SR. PABLO VERSTEEGH

Tenemos el gusto de publicar hoy la fotografía del señor Pablo Versteegh, inteligente ingeniero de radio, que cursó sus estudios en París y Londres. El señor Versteegh, tiene vastos conocimientos en circuitos de corriente alterna y televisión.

Este distinguido amigo nuestro perteneció al servicio militar Holandés. durante cuatro años, habiendo alcanzado el grado de teniente.

Nos complacemos al enviarle nuestro saludo por este medio.

Los Altos Parlantes PHILIPS

USANDOLOS CON TUBOS Y TRANSFORMADORES

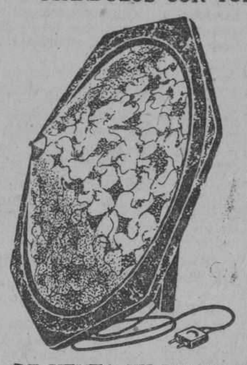

PHILIPS

LE BRINDAN LA MEJOR CALIDAD EN LA RECEPCION DE MUSICA

SON PRODUCIDOS POR LOS FAMOSOS LABORATODIOS

N. V. Philips Radio

Eindhoven, Holanda

DE VENTA EN TODAS LAS BUENAS CASAS DE RADIO

PIDA UNA DEMOSTRACION

Representante en Cuba:

Armando Scherer

APARTADO 233. TELEFONO M-2560. HABANA.

ENVIAMOS GRATIS CATALOGOS Y PROSPECTOS DESCRIPTIVOS

TENEMOS A LA VENTA TODOS LOS PRODUCTOS DE LA PHILIPS

PIDANOS UNA DEMOSTRACION

MONTENEGRO Y CIA.

COMPOSTELA 69. HABANA.

MONTENEGRO Y COMPAÑIA

VENTA Y REPARACION DE TODA CLASE DE APARATOS DE RADIO.

SIEMPRE TENEMOS LOS ULTIMOS MODELOS DE LAS RADIOLAS 'RADIO CORPORATION'

VENGA A COMPRAR A ESTA CASA Y SALDRA ALTAMENTE COMPLACIDO!

CONTAMOS CON PERSONAL EXPERTO EN EL RAMO Y JAMAS SALDRA ENGAÑADO!

COMPOSTELA 69 HABANA. TELEFONO A-6159

NOTA.—Tenemos siempre un surtido completo de Batt para Radio "EVEREADY".

A LOS TRASMISORES

Invitamos a los propietarios de estaciones trasmisoras a una demostración de los nuevos tubos Philips de 50 watts que efectuaremos el próximo lunes de 8.30 a 10 de la noche en nuestra Estación 2—W—X

LA COLUMBUS

NEPTUNO 97 TELEFONO A-8228

TENEMOS LOS ULTIMOS MODELOS DE LAS RADIOLAS Y DEMAS PRODUCTOS DE LA RADIO CORPORATION

BERNARDO BARRIE

O'REILLY 57 HABANA Teléfono A-3262

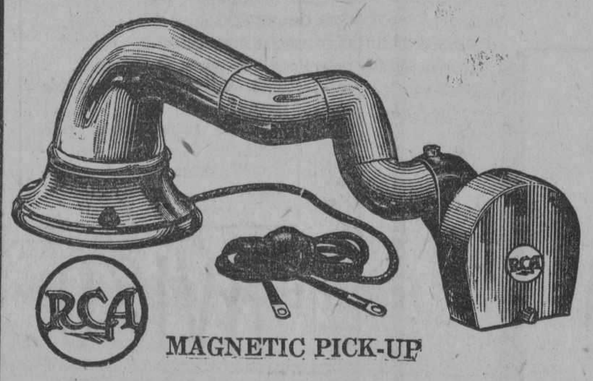

RCA

MAGNETIC PICK-UP

El diafragma magnético es el complemento del fonógrafo. Por medio de este diafragma y un receptor o amplificador de radio podrá usted disfrutar de tonos y notas que hasta ahora su fonógrafo no reproducía, y con mayor o menor volumen, según desee.

Digalo, le aseguramos de que se quedará admirado.

Distribuidores:

Westinghouse W

TENEMOS LOS ULTIMOS MODELOS DE LAS RADIOLAS Y DEMAS PRODUCTOS DE LA RADIO CORPORATION

"CASA RAMIREZ"

OBRAPIA Y VILLEGAS. TEL. M-7895. HABANA

Momentos de grata expansión

RCA

Sin esta marca no es Radiola

El espacio está lleno de buena música, discursos y noticias deportivas de palpitante interés. ¿Por qué dejar que se pierda todo ello en el vacío? Una Radiola RCA en su casa le proporcionará momentos de inefable placer.

Las Radiolas RCA son hechas por la Radio Corporation of America, la organización del ramo más poderosa en el mundo.

Las buenas casas del ramo y nuestros distribuidores locales tendrán especial gusto en demostrar a Ud. la nueva línea de Radiolas RCA, Altoparlantes RCA y tubos marca Radiotron RCA.

RADIO CORPORATION OF AMERICA
233 Broadway, New York, N. Y., E. U. de A.

Radiola RCA

UN PRODUCTO DE LOS FABRICANTES DE RADIOTRONS

SUSCRIBASE AL "DIARIO DE LA MARINA"

M.E.C.D. 2016

Automovilismo y Aviación

POR FERNANDO LOPEZ ORTIZ, DIRECTOR DE EL AUTOMOVIL DE CUBA

LA PROXIMA EXPOSICION DE PARIS

CITROEN PRESENTARA UN 6-DION-BOUTON, EL CREADOR DEL 8 EN V, ADOPTA EL 8 EN LINEA; RENAULT Y MERCEDES TAMBIEN

El Salón anual de París, que este año se celebrará del 4 al 14 de Octubre, como "criterium" que es de la industria automóvil mundial, se está esperando con gran avidez.

El número de expositores reune 200 nombres más que el año pasado, a pesar de haberse excluído las motocicletas, bicicletas y camiones, según declara el director Mr. Henry Cezanne. En el primer lugar de los extranjeros figuran los Estados Unidos, con 28 marcas, siguiendo Italia, con 7, Alemania, con 5, Bélgica, con 3, Inglaterra, con 2 y Austria y Checo Slovaquia, con una cada una.

Se han filtrado ya algunas noticias sobre lo que presentarán diversos fabricantes y ellas permiten predecir que se acentuará la tendencia al aumento de número de cilindros, que se destacó ya claramente en el Salón de 1927.

El año pasado causó sorpresa ver el incremento inusitado de coches de 6 cilindros pequeños en marcas de antiguos devotos del 4, incluso muchas de bajo precio. Para este año se anuncian nuevos partidarios del 6 cilindros preparando nuevos tipos o modelos adicionales, las casas Citroen, Motchkiss, Talbot y Fiat. Se observa claramente que en esto, Europa está siguiendo a América, donde el motor de 4 cilindros tiende a desaparecer por completo.

El hecho más significativo es que Citroen, la fábrica de mayor producción de Europa, haya adoptado el 6 cilindros para enfrentarse en Francia y en el extranjero a la competencia americana. El nuevo Citroen 6 tendrá 145 pulgadas de desplazamiento contra 93 que tiene su modelo actual, demasiado pequeño para lo que se exige hoy a un automóvil. Desde luego, será un chassis mayor, de medidas normales en coches americanos pequeños, con carrocerías más amplias y capaz de desarrollar 65 millas por hora. El precio oscilará entre mil doscientos cincuenta y mil trescientos pesos, incluyendo impuestos, lo que se considerará barato para un coche europeo. Dícese que el nuevo Citroen será presentado en Nueva York en la Exposición de Enero.

LOS 8 CILINDROS

Entre los carros de mayor tamaño, la tendencia se ve franca hacia el 8 cilindros en línea.

En esta categoría han ingresado nombres de peso. Renault, Dion-Bouton, Mercedes, Benz y Unic, presentarán por primera vez motores de 8 cilindros en línea.

Se comenta con interés la conversión de Dion-Bouton a la religión contraria de la que él fundó, pues hay que recordar que Dion-Bouton fué el creador práctico del motor 8 en V, tipo que tanta boga llegó a alcanzar en Europa y América cuando lo fabricaban, además de Dion, otras 19 marcas.

En Europa no queda ninguna. En América quedan cuatro fábricas produciendo el 8 en V, una de ellas con una producción bien importante. Las otras tres producen poco.

A propósito del tema descrito, en Francia se ha publicado últimamente una curiosa estadística, que por lo interesante vamos a copiar a continuación. Nosotros añadimos a ella el nuevo tipo 8 en línea que acaba de anunciar la marca americana Du-Pont, carro de precio muy elevado, llamado el coche de los millonarios, que hasta ahora era de 6 cilindros. Léase ahora dicha estadística.

FRANCIA:

Bellot; Barré; Barron-Vialle; Benjamin-Benova; Bignan; Buc; Bugatti (4 modelos); SionlBouton (modelo 1929); Mathis; Messier (2 modelos); Morris-Leon Bollée; Omega; Panhard-Levassor; Renault (modelo 1929); Robur; Rollan Pilain; Scap; Silva Coronel; Sizaire & Berwick (2 modelos); Turcat Mery; Unic, (modelo 1929).

BELGICA:
Dunamis; Miesse;

ESTADOS UNIDOS:

Auburn (2 modelos); Chandler (2 modelos); Davis; Diana; Du-Pont; Elcar (3 modelos); Cardner (3 modelos); Graham-Paige; Hupmobile (2 modelos); Jordan (2 modelos); Kissel (3 modelos); Locomobile (2 modelos); Marmon (2 modelos); Mac Farlan; Moon; Packard (2 modelos); Roamer (3 modelos); Stearns Knight; Studebaker; Stutz; Valie.

INGLATERRA:

Beverley-Barnes (2 modelos); Leyland; Gwynne; Owen; Sumbean (2 modelos); Wolseley.

ITALIA—Isotta Fraschini.

ALEMANIA:
Hansa (Continental americano); Hansa-Lloyd; Horch; Mercedes-Benz (modelo 1929); Stoewer (2 modelos).

CHECO SLOVAQUIA:
Praga-Grand.

CARSOS DE CARRERA DE 8 EN LINEA

A. C.; Alfa Romeo; Ballot; Bugatti; Delage; Duesemberg; Fit; Guyot; Miller; Salmson; Sunbeam; Talbot; Thomas; Voisin.

8 EN LINEA DESAPARECIDOS

C. G. V.; Ohenard; Rickenbacker; Elizalde.

Resumen.—Motores de 8 en línea.

	Tipos.	Marcas.
América	36	21
Europa	45	36
Carreras	14	14
Total actual	95	71
Desaparecidos	4	4

Motores de 8 en V Existentes

Cadillac-La Salle (2 modelos); Cunningham; Lincoln; Peerless.

8 en V Desaparecidos

Apperson; Bellanger; Cole; Daniels; Dion-Bouton; Guy; King; Lafayette; Lancia; Oldsmobile; Boss; Standard; Talbot-Darracq; Vei_l ; Wills St-Claire.

Resumen.—Motores de 8 en 7

	Tipos.	Marcas.
América	5	5
Europa	0	0
Total actual	5	5
Desaparecidos	15	15

Esta estadística muestra la preponderancia del motor de 8 en línea y la tendencia que ha seguido últimamente el 8 en V, cuyo baluarte fuerte está en América.

Es de admirar el tesón con que defiende su obra la fábrica Cadillac, La Salle, que introdujo en los Estados Unidos el motor de 8 en V sobre todo cuando la marca le sirvió de modelo, es decir, Dion-Bouton, creadora de este tipo, lo ha abandonado.

El mérito de Cadillac-La Salle, del que también Lincoln participa ha consistido en saberse sustraer a la presión de la corriente general de la industria. Del éxito de la marca de más elevada categoría de la General Motors, habla el lugar que ocupa en las estadísticas de ventas, pues si bien es cierto que el primer puesto entre los carros finos lo ocupa una marca que sólo fabrica motores de 8 en línea, la producción reunida del binomio Cadillac-La Salle ostenta un segundo puesto muy honroso.

Pasando de los motores al resto del chassis, se predicen muchas novedades en el próximo Salón, la mayoría tendentes a mejorar la suspensión por medio de ruedas independientes, ejes articulados, etcétera.

Entre los nuevos devotos del sistema se menciona a Lucien Rosengart, ex-socio de Citroen que se ha establecido por su cuenta, quien presentará un pequeño coche de 45 pulgadas cúbicas de motor, construído con los diseños del Austin inglés, para vender en $600 en Francia el Sedan de asientos, incluso impuesto. Rosengart dice que empezará con 60.000 carros el año.

Tendrá ruedas delanteras independientes, lubricación automática del chassis, pasadores que no requieren engrase en los muelles y otras partes, purificador de aceite, frenos de diseño mejorado y bonitas carrocerías.

Hasta ahora no se han conocido nuevas noticias sobre el próximo Salón.

A medida que lleguen las iremos publicando.

Una Gran Exposición

Se espera celebrar en Nueva York una exhibición mundial de automóviles, en el año de 1929. Se ha hecho una oferta formal de espacio para la exhibición a los fabricantes europeos, para la exposición del año que viene, la cual ha de tener lugar en el Gran Central Palace, por medio de la junta permanente de constructores internacionales de automóviles de París. Esta oferta fué hecha por la Cámara de Comercio Nacional de Automóviles. En caso de que los fabricantes extranjeros acepten esta invitación, se piensa dedicar una superficie total de 11.000 pies cuadrados para la exhibición de los coches extranjeros.

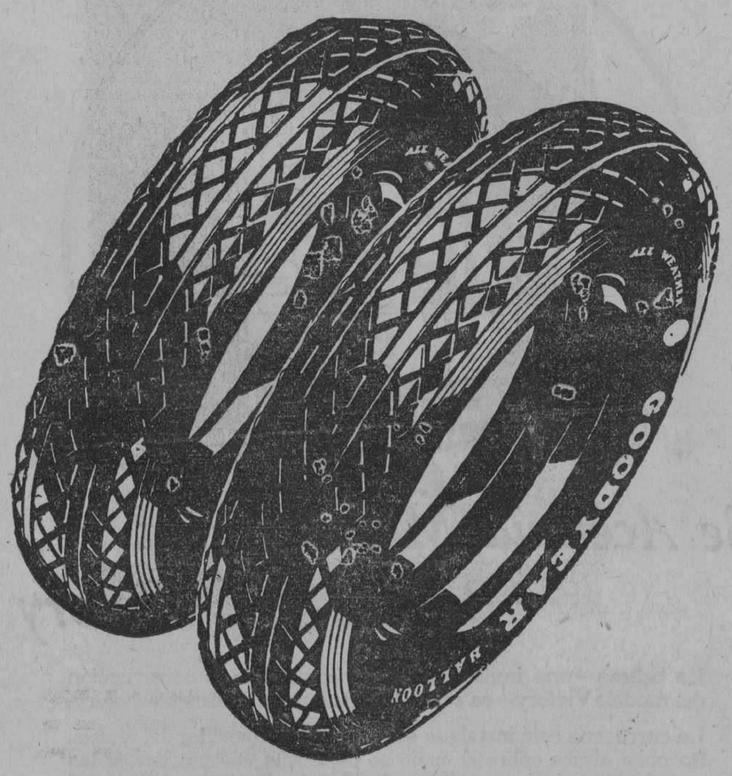

El precio que usted paga por estas magníficas gomas, es restituído por el incomparable servicio que por mucho tiempo prestan. ¡Tracción, seguridad y duración! Esta es la razón por la cual se ha hecho realidad el famoso lema: "Muchísimas más personas viajan sobre Gomas Goodyear que sobre cualquier otra marca".

GOODYEAR

Un bajo precio pone el NUEVO

WILLYS-KNIGHT

al alcance de miles de compradores

(Pónganse aquí los precios de los otros tipos del Modelo "56")

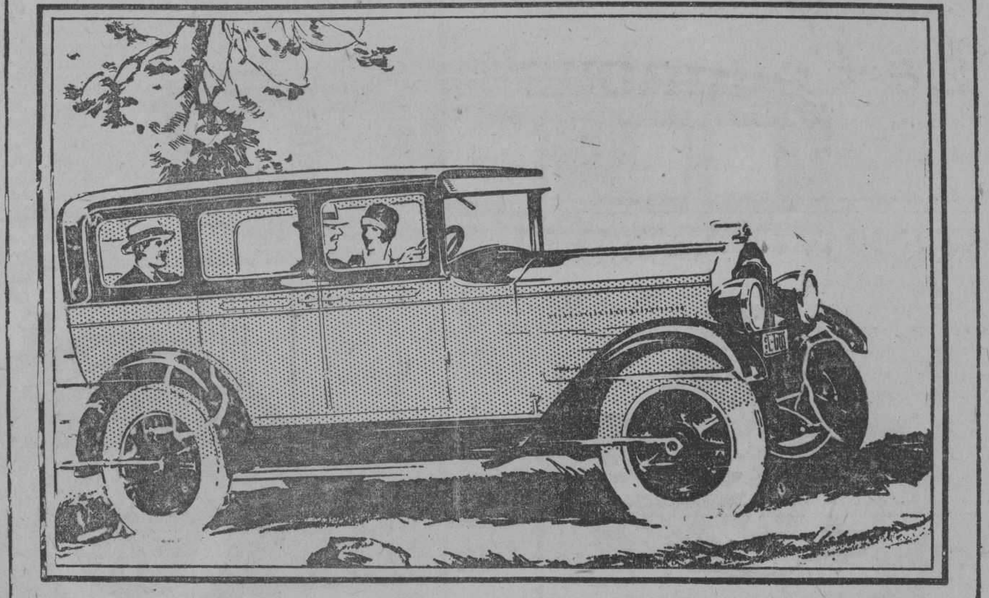

Modelo "56" Willys-Knight Sedán

POR fin, a los precios más bajos en la historia, ya puede usted poseer un automóvil Willys-Knight de seis cilindros para cinco pasajeros con carrocería cerrada o abierta, o un bellísimo Roadster o Coupé. El hermoso Willys-Knight Modelo 56 nuevo ofrece a usted las ventajas importantes del motor sin válvulas *patentado:* potencia silenciosa que mejora con el uso, operación suave y uniforme, simple, de construcción libre de dificultades, rápido arranque, economía valiosa en los gastos de manutención.

Desde su primer presentación en las Exposiciones de 1928 la popularidad de este automóvil se ha hecho general. Por millares se cuentan los compradores nuevos que han expresado su sorpresa de cómo un automóvil de tal belleza y calidad sobresaliente se pueda vender a tan bajo precio.

Debido a lo costoso de la construcción de este motor superior, es hasta hoy, después de catorce años de experimento y progreso, que hemos tenido éxito en incorporar el motor sin válvulas en un automóvil de seis cilindros y bajo precio que conserva todas las cualidades supremas del Willys-Knight en su belleza, lujo, espaciosidad, dependabilidad y brillante funcionamiento sostenido. Una demostración que no le ligará a ningún compromiso, le dará mejor idea del grado a qué hemos realizado nuestra ambición. Cuando visite nuestros salones no deje de ver los otros modelos Willys-Knight Seis.

Importantes Ventajas del Nuevo Willys-Knight Seis Modelo "56"

Motor sin válvulas, de alta compresión, *patentado;* 45 caballos de potencia.

Positivos frenos mecánicos en las cuatro ruedas.

Carrocería de construcción moderna para mejor dominio exterior.

Ocho cojinetes "Timken" en el eje delantero para facilitar la dirección.

Interiores cómodos y espaciosos.

Muelles y bien acojinados asientos adaptables a la forma del cuerpo.

Regulador de la luz a la izquierda del pedal de embrague.

Todos los modelos tienen columna de la dirección ajustable.

El asiento delantero del tipo Sedán es ajustable.

Mejor ventilación obtenida por el ventilador grande de la bóveda y el parabrisas que se abre considerablemente.

Controles de las puertas de gobierno de distancia, al mejor alcance de la mano.

Control automático de la temperatura —purificador del aire— rectificador del aceite.

Distribuidor para Cuba

PELAYO QUINTERO

Infanta y San Lázaro — Telf. U-4753

AUTOMOVILES FINOS WILLYS - OVERLAND

LA BUENA SUSPENCION BENEFICIA AL AUTOMOVIL

Una de las cosas que más ha contribuido a la fama y popularidad de que ya disfruta el nuevo carro Ford es la suavidad y facilidad con que se desliza sobre los caminos malos. Muchos son los factores que contribuyen en esto, particularmente la proporción de peso soportado por muelle comparada con el peso no soportado por muelle; los muelles transversales flexibles; los amortiguadores hidráulicos Houdailleé etc. pero el más importante de todos los factores es el tubo denominado, según el tecnicismo automovilístico, "Cubierta del Arbol Transmisor". Este principio de impulsar el carro desde el eje trasero fué primeramente puesto en práctica por la Ford Motor Company en la fabricación del modelo "T" y más luego ha sido adoptado en la fabricación de las mejores marcas de automóviles en Europa y América, inclusive el Lincoln.

Esta cubierta es un tubo de metal que rodea el árbol transmisor, la cual impulsa el carro desde el eje trasero. Este impulso llega hasta la cubierta del cardán, la que se halla bastante hacia alante en el chassis, de manera que el carro es realmente halado en vez de empujado sobre la superficie. Esta construcción libra al mismo tiempo al muelle trasero de toda función excepto la de soportar el peso, lo que permite que las hojas del muelle sean flexibles y que tengan colgantes en ambos extremos, actuando así el muelle de manera más libre y normal y amortiguando con mayor eficacia las sacudidas del carro.

Dos tensores que se unen a la cubierta del árbol transmisor en la cubierta de acero forjado del cardán, vienen a proporcionar mayor fuerza y solidez, manteniendo las ruedas traseras perfectamente alineadas y aumentando el confort del carro.

Anúnciese en el Diario de la Marina

UN CAMION FORD PARA O. P.

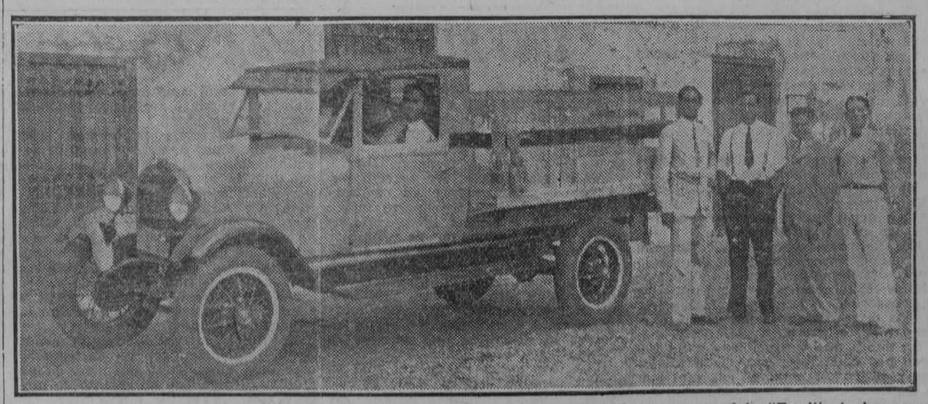

Momentos en que era entregado a Obras Públicas el primer camión del nuevo modelo "Ford", de los vendidos por la casa Merson a dicha Secretaría. En la foto aparecen el señor Raoul J. Cay, Vendedor que obtuvo tan importante orden, el señor Menéndez, Jefe de la Sección de Acueductos y el señor Olazarra, Jefe del Departamento de Tractores y Camiones de la Casa Merson.

M.E.C.D. 2016

Automovilismo y Aviación

POR FERNANDO LOPEZ ORTIZ, DIRECTOR DE EL AUTOMOVIL DE CUBA

Automóviles de Incalculable Estimación

Los precios que hemos fijado para esta serie, completamente nueva, de Automóviles Graham-Paige coloca a estos bien al alcance de la mayoría de compradores; y en cada uno de los modelos hemos incorporado nuestras ideas de valor y aprecio inestimable en automóviles.

Joseph B. Graham
Robert C. Graham
Ray A. Graham

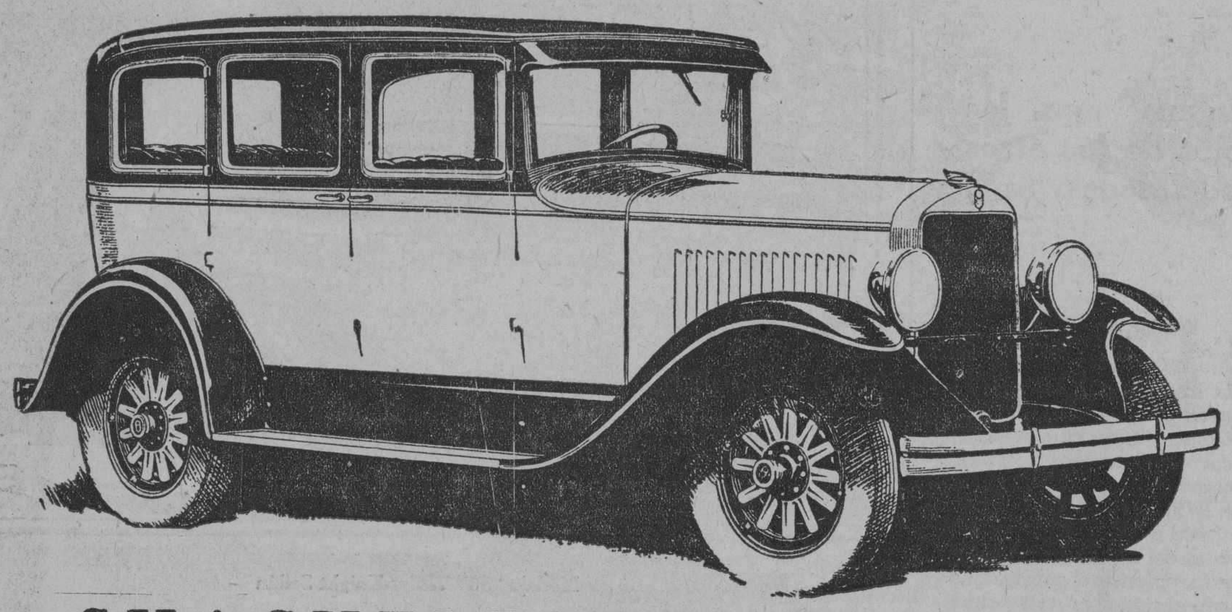

SHACKELFORD MOTORS

Agentes Exclusivos:

PRADO Y COLON TELF. M-5805

GRAHAM-PAIGE

LA FIESTA DE LA CASA MERSON

Se celebró el pasado domingo en el Restaurant del Automóvil Club de Cuba. Fué con motivo del regreso de los señores Lancellas y Domínguez

Presidencia y un aspecto general del almuerzo celebrado el pasado domingo en el Automóvil Club de Cuba en honor de Lancellal y Dominguez.

El pasado domingo, al medio día, reuniéronse los empleados y gerentes de la Casa Merson, agentes Ford de esta ciudad, en los salones del Automóvil Club de Cuba, en demostración de simpatía a dos jefes de dicha entidad acabados de regresar de Norte América.

Ese mismo domingo dimos cuenta a nuestros estimados lectores, del regreso de los señores Lancellas y Domínguez, Secretario Gerente y Jefe de Ventas de la Casa Merson, a quienes se les rindió cumplido homenaje.

Una fiesta muy agradable, la corrección y la alegría terciaron con la camaradería.

En gran número los comensales rodearon la amplia mesa, en su mayoría empleados de la firma, gerentes, e invitados de honor y amigos, completaba un crecido número de comensales.

La "cocina" del Automovil Club como siempre, un menú exquisito, servido lujosamente hicieron las delicias de los comensales, quienes tuvieron encomiásticos elogios para el menú que fué servido como sigue:

Cacktail, Presidente "Casa Merson".

Tortilla interventora; filete de pargo con salsa rusa; pollo saute Florida; ensalada de estación.

Postre, Pudín Diplomático.

Café.

Vinos, Blanco francés; Sauterne KKK.

Plus.

Tabacos.

Los invitados, cuyos nombres recordamos, son los señores Royd Clark, gerente de la Ford Motor Co., C. Castresana, jefe de oficinas de la misma compañía; señor H. B. Harper, presidente de la Merson Phillips, y los señores Lancellas y Domínguez, que entre los invitados de honor ocupaban la presidencia del banquete; Julio Jiménez, Amado de la Vega, Angel Gómez, Diego V. Pereda, Jesús Hermida, Juan Fernández, Ernesto Lendián; "El Mundo" estaba representado por R. Torricella, y nuestro compañero Díaz en representación del DIARIO; Chas Ginart, Tesorero de la Casa Merson; R. A. Olazarra, Jefe del Departamento de Tractores y Camiones; M. A. López, Departamento de Repuestos; Luis W. Miranda; Fernando Cabré, Rafael Socorro, Jorge Arbizu, Fausto Doreste, Abelardo Arroyo, Armando Rodríguez, Dulce María Pedreiras, Elpidio Olazarra, Leonardo Serviño, Daniel Ramírez, A. J. Barros, Francisco Pereira, Gilberto Rodríguez, Rafael Alvarez, Ramón López, Andrés Domínguez, Narciso Blasco, Pedro Cerezuela.

En nombre de la Comisión Organizadora habló el señor Carlos Ginart, Tesorero de la Compañía, quien explicó el motivo por el cual se había reunido: "En aquel acto celebraban varios acontecimientos, el cambio de local, el regreso de los señores Lancellas y Domínguez y más que nada, un almuerzo de cordialidad entre los empleados y los jefes".

El señor Ginart, que gozaba de la "exclusiva" en el uso de la palabra, por concesión especial de los organizadores, fué muy aplaudido.

Al final, después de servir el plus, Olazarra y Ginart hicieron el sorteo de varios ojbetos que dieron lugar a incidentes jocosos, cerrando la fiesta con broche de oro.

Cerca de las cuatro de la tarde terminó la fiesta.

DEL 25 AL 29 DEL CORRIENTE MES SE CELEBRARA EN ROMA EL CONGRESO MUNDIAL DE AUTOMOVILES

Según un reciente comunicado del comité organizador del congreso mundial del automóvil, las sesiones de la gran asamblea internacional tendrán efecto este año en Roma, entre el 25 y el 20 de Septiembre, bajo la presidencia del senador italiano Silvio Crespi.

El programa preliminar que tratarán los delegados en dichas sesiones, —y que podrá, naturalmente, sufrir modificaciones ulteriores—es el siguiente:

El martes 25 de Septiembre: Apertura del congreso en el palacio del Campidoglio: discurso de apertura, discurso del presidente del congreso sobre "La influencia del progreso del automovilismo en el progreso de las naciones"; discursos de diversos representantes oficiales.

El miércoles 26 de Septiembre: Debate sobre "El uso de los vehículos a motor por las distintas ramas de los gobiernos y de las administraciones públicas".

El jueves 27 de Septiembre: Debate sobre "Los combustibles y su importancia económica".

El viernes 28 de Septiembre: Debate sobre "El mejoramiento de los caminos y su problema financiero" y sobre "Cooperación entre el ferrocarril y el automovilismo".

El sábado 29 de Septiembre: Debate sobre "Medios de dar impulso a las ventas de automóviles, mejorando las condiciones para las ventas al detalle o acordando facilidades financieras".

El reglamento que regirá en dicho congreso establece, entre sus disposiciones generales, lo siguiente:

Los miembros del congreso serán de tres categorías:

A) Representantes de los gobiernos, provincias, municipalidades y demás órganos administrativos de los países participantes; representantes de la Sociedad de las Naciones, de las Cámaras de Comercio, de los Institutos de Exportación, etcétera.

B) Representantes de los Automóviles-Clubs, de los Touring Clubs y de las organizaciones anexas de todos los países participantes.

C) Representantes del "Bureau Permanent International de Constructeurs d'Automobile", de las "Asociaciones Comerciales de Automóviles y Accesorios" y de las principales empresas ferroviarias de los países participantes, etcétera.

La cuota de inscripción será de 100 liras por cada miembro. Cada miembro recibirá un "carnet" especial que le permitirá viajar por todos los ferrocarriles, barcos, etcétera, italianos, a precios reducidos.

Los idiomas oficiales serán el italiano (por ser Italia la nación donde el congreso se realiza), el inglés y el francés. Las relaciones generales, indicando claramente la materia según la cual deben ser agrupadas, serán presentadas dactilográficamente escritas en dos ejemplares, uno en francés y otro en inglés, y deberán ser acompañadas de un detalle sobre todas las particularidades del congreso, redactados igualmente en ambos idiomas, para ser entregados a los miembros del mismo antes de la apertura de éste.

Todas las comunicaciones, indicaciones etcétera, tienen que ser dirigidas al presidente del comité organizador (Dr. Romeo Gallenga Stuart) pero sólo serán traducidas, impresas y distribuídas aquellas que hayan llegado a poder del citado presidente antes del 1o. de Julio.

Durante los debates, cada orador no podrá hacer uso de la palabra sino una sola vez sobre cada asunto o cada argumento. Los miembros informantes dispondrán de 15 minutos para desarrollar el tema respectivo, mientras que para las simples comunicaciones sólo dispondrán de 5 minutos. Estos miembros podrán contestar a los diferentes oradores que participen en los debates sobre el correspondiente tema.

El comité organizador tendrá intérpretes de cinco idiomas a disposición de los delegados, pero, a fin de facilitar los debates, se recomienda a los miembros del congreso que no empleen siempre que les sea posible sino uno de los tres idiomas oficiales.

UNA MARAVILLA DEL AUTOMOVILISMO

Un primoroso coche-Salón, un auto-pulman, para 32 pasajeros, con comodidades para dormir, cocina y Salón de fumar, que rueda sobre las carreteras de Norte-América, transportando turistas entre las costas del Atlántico y el Pacífico.

UN BUICK GANA LA CARRERA MADRID-COPENHAGUE

La carrera de Madrid a Copenhague, organizada por el Real Automóvil Club Danés, de Copenhague, y patrocinada por el Real Club de España, ha sido celebrada con un gran éxito para la General Motors, y al mismo tiempo, ha servido para probar ampliamente su propósito al decir que el transporte motorizado, aún a largas distancias, es igual, y más en lo que se refiere a velocidad, al transporte por ferrocarril, pues el "Buick" ganador de la carrera, recorrió la distancia en cincuenta y cinco horas, mientras que el mejor exprés, y en condiciones normales, tardaría 84 horas en recorrer la distancia que separa las dos ciudades antedichas.

Hay que tener en cuenta que la misma persona condujo todo el camino y que la distancia es de 2.700 kilómetros. Si el trayecto estuviese dividido en etapas de 300 kilómetros, y al final de cada una de ellas se cambiase el conductor, es indiscutible que el viaje sería muy cómodo para los pasajeros.

Las condiciones de carrera eran muy liberales, pues los conductores podían tomar el camino que quisiesen, con la sola condición de cruzar por París y cruzar la frontera danesa por Krusaa. En París había forzosamente que tener un descanso de seis horas, a contar desde el momento de la llegada y tras cuya parada los conductors se ponían otra vez en camino.

Se inscribieron 11 automóviles y 4 motocicletas; pero solo tomaron la salida 8 automóviles.

El Buick conducido por el señor Knud Sanieldsen era un turismo 55 corriente, cuya parte posterior había sido sustituida por un recinto de madera, en el cual se había instalado un depósito de gasolina, con cabida para 280 litros, y varios neumáticos y cámaras de recambio. Con este coche se podía obtener una velocidad máxima de 125 kilómetros por hora.

El Chevrolet era un modelo Coach, sin otro equipo extraordinario más que neumáticos de tamaño mayor que el corriente en las ruedas posteriores.

La carrera dió comienzo el 21 de junio, a las seis de la tarde, frente al edificio del Real Automóvil Club de España, presenciando la salida un número considerable de personas. Los coches salieron con intervalos de un minuto, pero en las afueras de Madrid, Danielsen y Soriensen fueron los que se pusieron a la cabeza, llegando dicha ventaja hasta cruzar la frontera.

Desde la frontera francoespañola hasta París, el verdadero interés de la carrera, es decir, un verdadero duelo, se entabló entre el Buick y el Tabbot, con el resultado de que el primero llegó a la capital francesa con una ventaja de cinco minutos sobre el coche Príncipe René.

El resultado final fué un gran éxito para el Buick, conducido por Danielsen, uno de ols corredores más notables de Dinamarca, quien llegó a Copenhague en cuarenta y cinco horas y diez minutos después de su salida de Madrid, con cuatro horas de ventaja sobre el coche que llegó en segundo lugar.

El Chevrolet, con dos pasajeros y equipado, se clasificó en quinto lugar, lo que constituyó una gran realización en dichas condiciones.

Una vez terminada la carrera, la General Motors Peninsular recibió un cable de la General Motors Internacional de Copenhague, en el cual se daban las gracias por la cooperación dada por ajustar, probar y poner a punto los dos coches de la General Motors que tomaron parte en dicha prueba.

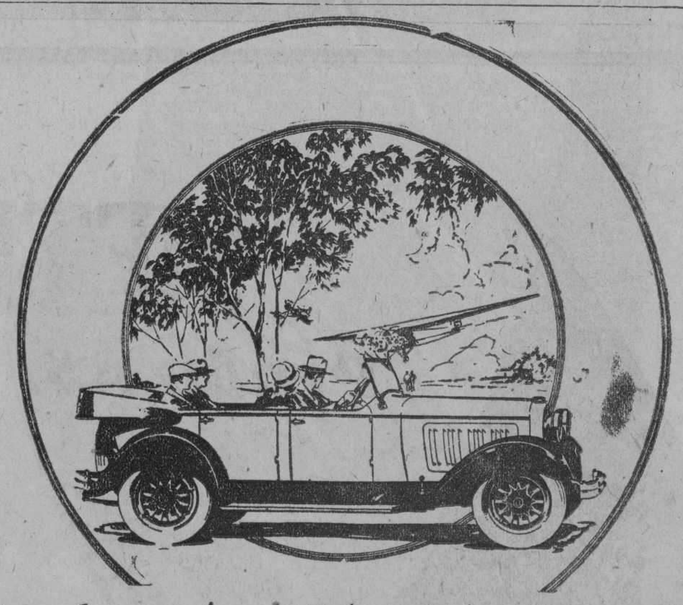

Se Acentúa Más Aún La Belleza Del Victory

La belleza—una importante característica de la construcción del modelo Victory—se acentúa más aún en el turismo Victory.

La carrocería está instalada sobre el mismo bastidor del chasis. Su poca altura sobre el suelo se debe a la eliminación de las soleras de carrocería. Esto, sin embargo, no ha afectado el despejo sobre el suelo, el cual es igual al normal.

Y los mismos exclusivos refinamientos técnicos que ponen de mayor relieve la belleza del Victory, lo hacen también más *seguro y económico*—un triunfo admirable en la construcción de automóviles modernos.

El surtido completo "Dodge Brothers" de automóviles de seis cilindros incluye el Stándard, el Victory y el Senior.

ORTEGA Y FERNANDEZ

OFICINA 23 y P — HABANA — EXPOSICIÓN PRADO 47

The VICTORY SIX

DODGE BROTHERS

M.E.C.D. 2016

STUDEBAKER

NUEVOS

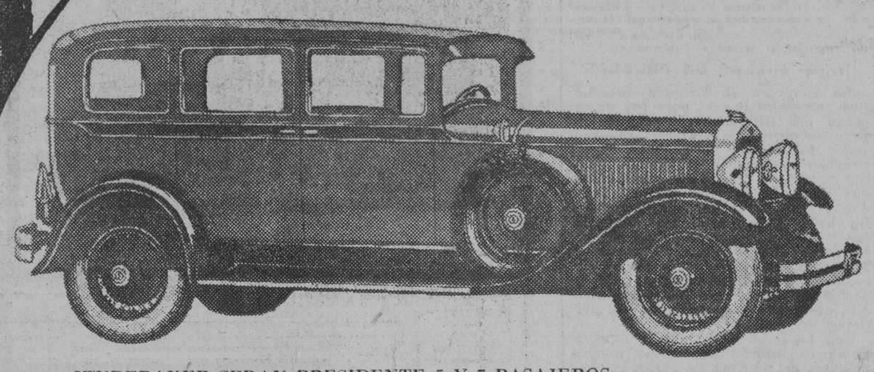

STUDEBAKER SEDAN PRESIDENTE 5 Y 7 PASAJEROS.

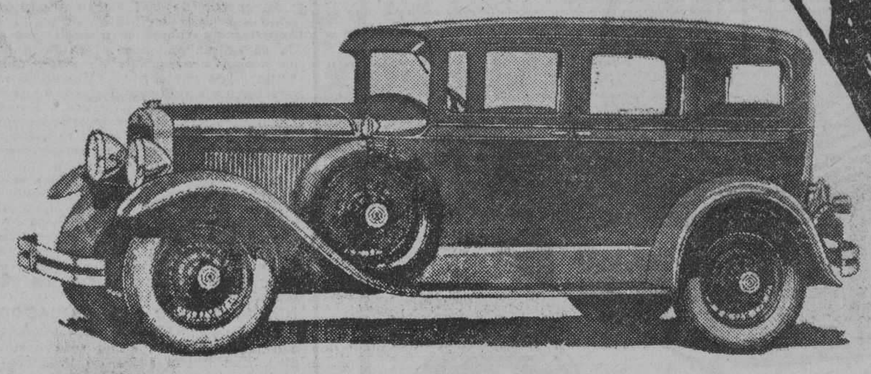

STUDEBAKER ROYAL SEDAN DIRECTOR 5 PASAJEROS

MODELOS

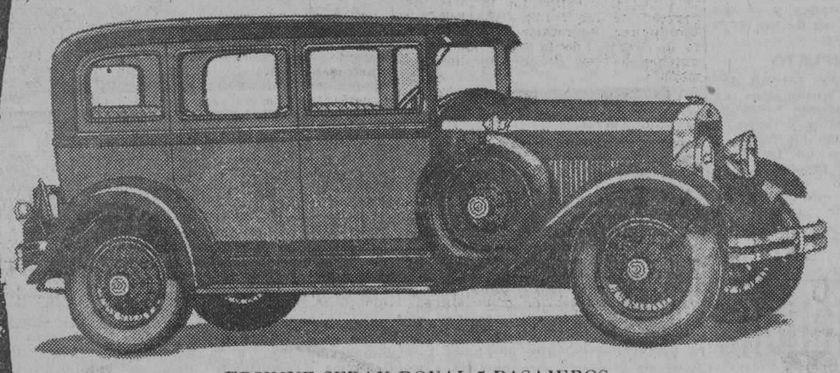

ERSKINE SEDAN ROYAL 5 PASAJEROS.

EN

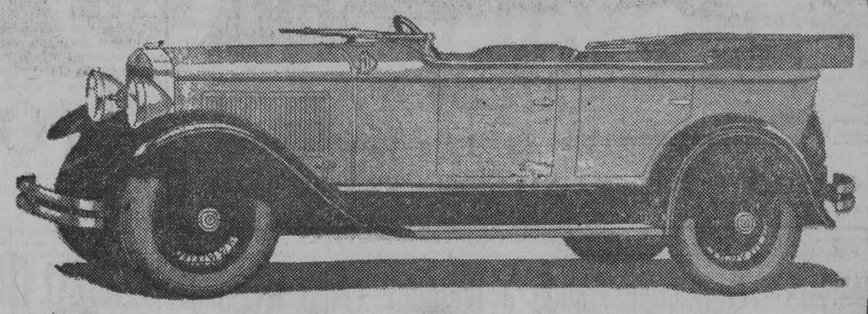

STUDEBAKER DIRECTOR 5 Y 7 PASAJEROS.

EXHIBICION

METROPOLITAN AUTO Co.

Prado 45. **Habana.**

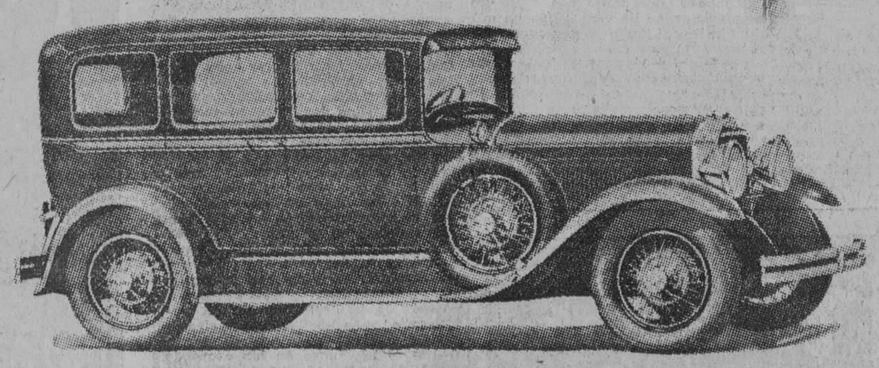

STUDEBAKER ROYAL SEDAN COMANDANTE.

ERSKINE

ERSKINE

ERSKINE

M.E.C.D. 2016

Automovilismo y Aviación

POR FERNANDO LOPEZ ORTIZ, DIRECTOR DE EL AUTOMOVIL DE CUBA

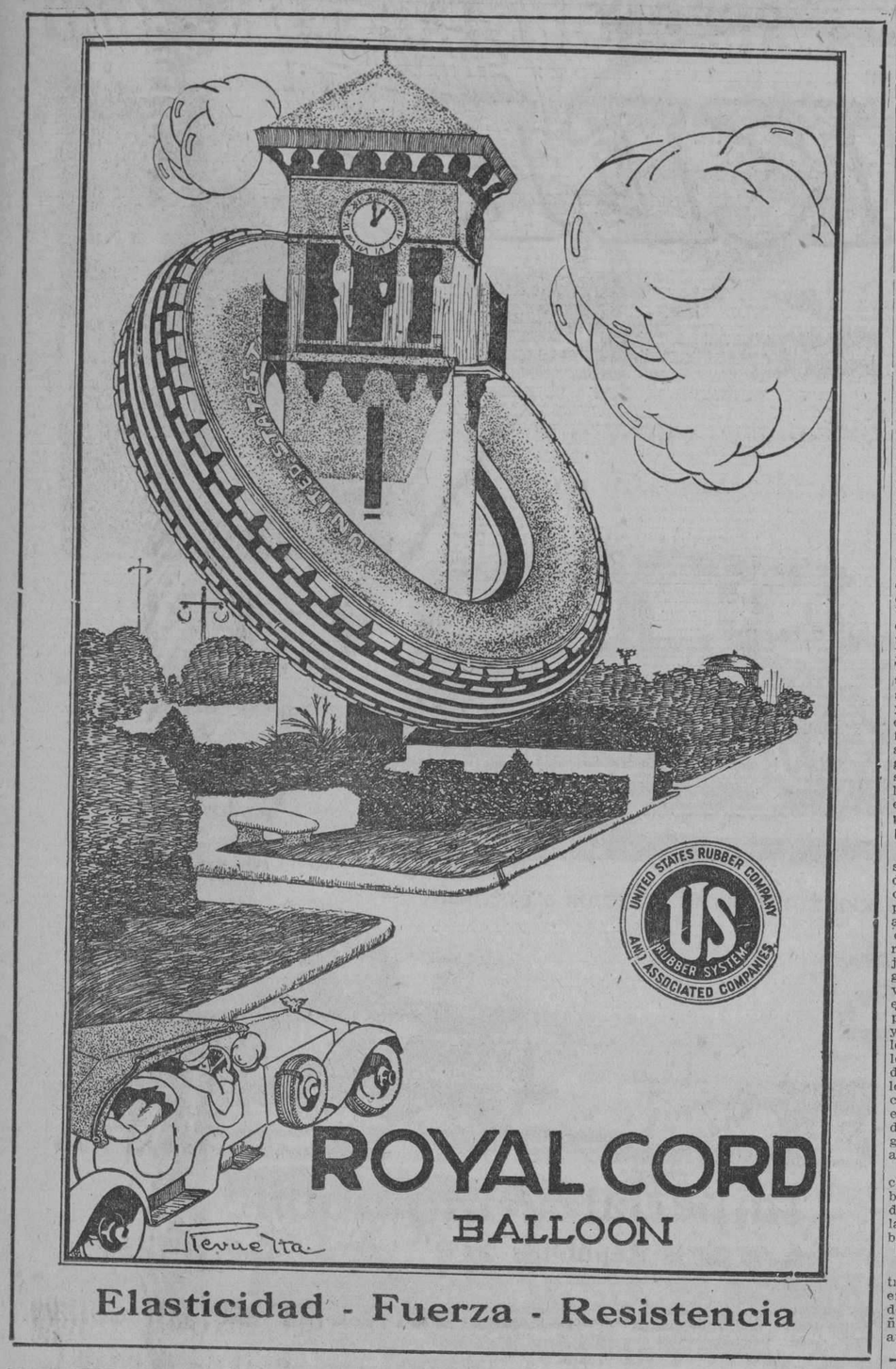

Studebaker, la Marca Independiente, Presenta Nuevos Modelos de su Serie "Presidente"

En el nuevo modelo Presidente, de ocho cilindros en línea, que se está exhibiendo por primera vez en los salones de exhibición de la Metropolitan Auto Co., representantes exclusivos para Cuba de los automóviles Studebaker y Erskine, la Studebaker Corporation of América ofrece la gran experiencia de sus 76 años en fabricación de vehículos de calidad y aunque el nuevo Presidente, se ofrece a bajo precio, ha sido construido sin escatimar ningún detalle que pudiera añadirle belleza, lujo y confort.

Los refinamientos de este leader de la línea de automóviles Studebaker, son un digno tributo a la sorprendente "performance" del tipo "Presidente". El pasado mes de abril, "El Presidente", dió una prueba evidente de su velocidad y resistencia al romper todos los records oficiales americanos, para carros cerrados de stck en distancias hasta de 2,000 millas y en períodos de una a 24 horas.

El motor de "El Presidente", de ocho cilindros en línea, ofrece 109 caballos de fuerza a una velocidad de 80 millas por hora. Dos Sedanes de 5 pasajeros y dos de siete, una Victoria de cuatro, dos Cabriolets de cuatro, un Limousine Estate, de siete pasajeros, un elegante Sport Roadster para cuatro pasajeros, un Tourer de siete pasajeros, todos estos están incluidos en la serie "Presidente". Los modelos States incluyen seis ruedas de alambre, las dos de repuesto se elevan en los guardafangos. Entre los detalles de lujo, se encuentran un encendedor de cigarros, juego de fumador, cuerda de seda, vanity cases, y los paneles de las puertas bonitamente acabados y enriquecidos por medallones de plata.

NUEVO DISEÑO DEL RADIADOR

Las líneas del nuevo "Presidente", son tan modernas como este periódico. Las líneas bajas de la carrocería producen sensación de gran rapidez y ejecución, las cuales están acentuadas por guardafangos redondeados, con una caída sobre las ruedas. Las líneas del techo son bajas y graciosas, terminando en una graciosa visera "Polo Cap". El nuevo radiador es largo y estrecho y el carro es cromoplateado. La tapa del radiador es del tipo plano y lleva un signo de campeón de velocidad, el cual se lleva también en los faroles delanteros. Lys de los lados. Los faroles delanteros, los de los lados etc., están acabados en cromo. Una nueva divisa colocada en la varilla entre los dos faroles delanteros es un redondel con un gracioso "8". La caperoza ha sido agrandada y terminada en cromo.

Las combinaciones de colores incluyen muchas de las últimas combinaciones dictadas por las autoridades de la moda. Los paneles de la carrocería están muy buen acabados.

NUEVA BELLEZA DEL COLOR

El interior refleja el arte del constructor del coche y la diestra mano en un experto decorador, armonizando los tonos de pelo de camello o paño fino este tapizad llamará la atención de más de una observadora. Los cojines son muy suaves y las líneas son enteramente diferentes del tipo convencional. El contorno de los respaldos y acojinados hace que la persona sienta un bienestar como nunca antes se había experimentado. La parte de arriba de los asientos delanteros están tratados con la misma construcción de relleno que ha hecho a los divanes tan populares.

Cortinas de seda a ambos lados y en las de los cuartos de ventanas, cuerdas de auxilio de seda, descansadores de brazos elegantemente tapizados, paneles de puerta con medallones de plata, descansadores de pies tapizados, grandes bolsillos en las puertas, son características que alcanzarán muchos elogios.

Se ha tomado gran cuidado para suministrar confort. Los grilletes de los muelles, con cajas de bola, añade otro capítulo a las proezas de los ingenieros de la Studebaker. Studebaker es el primer fabricante que adopta este nuevo tipo de grillete, el cual aumenta el confort, elimina los chirridos, matraques y ajustes. Requieren inspección solamente en intervalos de 20,000 millas que es cuando es necesario añadir lubricante.

177,000 MILLAS DE PRUEBAS

La adopción de grilletes de muelles con cojinetes de bola fué anunciado por Studebaker después de pruebas de más de 177,000 millas en todos los carros de pruebas. Estas pruebas se hicieron en los 800 acres del campo de pruebas y sobre caminos transcontinentales de los Estados Unidos. Durante todo el tiempo, no hubo entorpecimientos mecánicos y los grilletes trabajaban tan silenciosos y suaves como cuando se aplicaron. Aunque algunos de los carros de pruebas alcanzaron más de 35,000 millas, no fué necesario añadir lubricante a ninguno de los grilletes de pruebas.

Con los nuevos cojines, y amortiguadores midráulicos, estos nuevos grilletes de muelles aseguran un excelente confort en el viaje.

Se ha tomado un cuidado especial para suministrar una dilecadeza de control que le dará el dominio completo del gran poder y velocidad del "Presidente". Se ha adoptado un nuevo tipo liso, de rueda de timón, sbre una base de acero, ajustable a la preferencia del driver. La luz, ignición y controles de aceleración están colocados en la rueda del timón. El botón de la bocina y la perilla de la palanca de las velocidades, en algunos modelos son de onix. El cambio de velocidades y el del freno de emergencia son de un largo conveniente y colcados.

EQUIPO COMPLETO

El equipo incluye dos faroles delanteros, limpiador automático de parabrisas, amortiguadores hidráulicos, indicador de gasolina y lámpara de señal del tráfico. En los modelos cerrados se encuentra un farol de ópalo iridiscente. Los faroles de las esquinas se encienden automáticamente en el momento que se abre la puerta trasera de la derecha, los cuales son standars en los modelos cerrados de 7 pasajeros. Se suministra la iluminación directa de la cerradura coincidental por una luz extra en la pizarra.

Los instrumentos están agrupados en un cuadrante iluminado indirectamente. Los instrumentos incluyen cuenta millas ,indicador de gasolina, indicador de presión de aceite, amperímetro y termómetro de motor.

El turismo Presidente, posee una nueva nota de confort en que las cortinas de los lados, del tipo Inglés, pueden mantenerse elevadas por varillas verticales, ajustadas a la carrocería y por consiguiente, para protegerse del aire sin tener que alzar los cristales. El Cabriolet Presidente se suministra con una rambla para equipajes, y dos ruedas de alambre de repuesto, las cuales se llevan en los guardafangos. La cortina trasera del Cabriolet, puede abrocharse en el interior del techo, en pocos segundos, permitiendo facilidad para conversar con los pasajeros que viajan en el asiento posterior. El techo del Cabriolet está acabado en un color que armoniza con el de la carrocería. El tapizado en el compartimiento delantero de pelo de camello de dos tonos o de paño fino, y el asiento postizo es de cuero genuino.

El State Roadster Presidente, está tapizado de cuero genuino en colores que armonizan con la carrocería. Tiene encendedor de cigarros. Un compartimiento a la derecha del Roadster y Cabriolet, acomoda la bolsa del gif y cualquier otro equipaje.

Dos de las sorprendentes características de ingeniería de Studebaker, están comprendidas en el "Presidente". El primero es el funcionamiento del "Presidente" a 40 millas por hora, aún cuando nuevo. Solamente los carros construidos de materiales de magnífica calidad desde la carrocería hasta los finos Standars, de magnífico trabajo y sujetos a las rígidas inspecciones, pueden manejarse a tales velocidades cuando son nuevos, sin perjudicar en lo más mínimo al motor. El segundo es la eliminación de frecuente cambio de aceite, y atención de la lubricación del chassis. Debido a un eficiente sistema de ventilación del carter, control de agua termostático y filtro de aceite, es necesario cambiar el aceite al motor solamente a intervalos de 25,000 millas.

Un sistema de lubricación perfecta, exige el renuevo de la lubricación del chassis solamente en períodos parecidos.

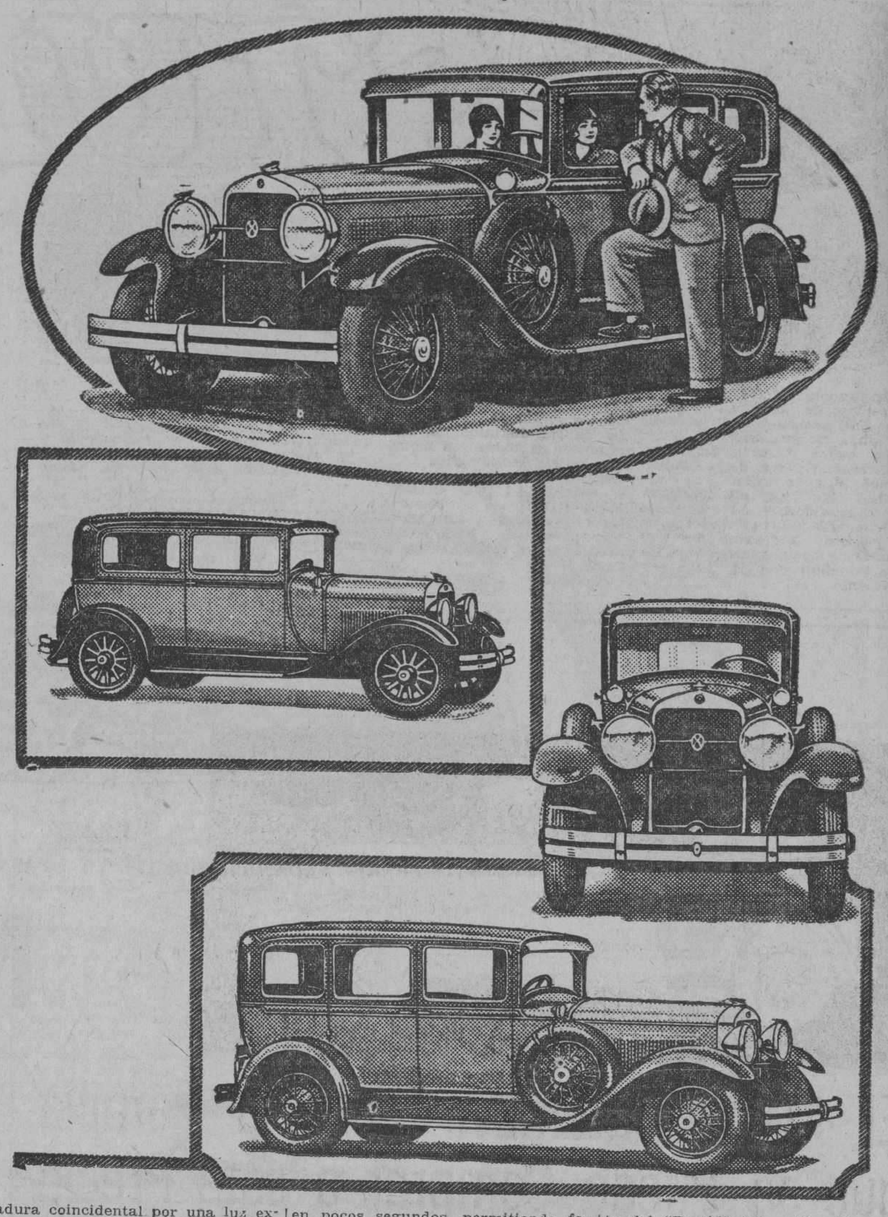

32.000.000 DE AUTOS

De acuerdo con una estadística recientemente publicada, calculábanse en unos 32.000.000 los automóviles de todas clases que circulaban en el mundo amediado de 1928, repartidos, por continentes, del siguiente modo:

América, 26.500.000; Europa, 4.000.000; Oceanía, 800.000; Asia, 450.000, y Africa, 300.000.

Los cuatro países americanos que cuentan con mayor número de automóvlies son: Estados Unidos, 24.500.000; Canadá, 1.100.000; Argentina, 270.000, y Brasil, 130.000.

En Europa, los países que tienen más vehículos a motor son: Gran Bretaña, 1.450.000; Francia, 1.200.000; Alemania, 500,000; Italia, 190,000; España, 130,000; Suecia, 125,000; Bélgica, 110,000; Dinamarca, 90,000; Holanda, 80,000; Suiza, 57,000; Checoeslovaquia, 37,000; Noruega, 36,000; Finlandia, 28,000; Austria, 27,000 y Rusia 25,000.

En Oceanía, los países que cuentan con más vehículos a motor son: Australia, 400,000, y Nueva Zelandia, 160,000; en Africa del Sur, 100,000, y Africa del Norte. Francesa, Marruecos, Argelia y Túnez, 50,000, y Asia, la India Británica, 120,000. y el Japón 30,000.

Goodyear Ayuda a Romper Otro Record

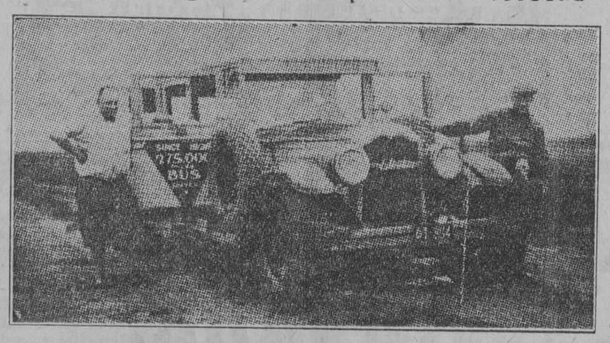

Las gomas Gooyear jugaron un papel importante en el viaje de costa a costa de 105 horas de este Bus Flexible-Buick que recientemente conquistó el record de 275,000 millas de servicio para carros de su clase.

El viaje /transcontinental comenzó en New York después que llevaron al Bus a la fábrica de la Gooyear y allí lo equiparon con gomas Goodyear.

El tiempo que empleó en hacer el viaje fué de 4 días, 9 horas y 41 minutos. Ha sido el viaje más rápido de costa a costa que ha hecho un Bus, viajando continuamente del principio al fin sin reparaciones.

Las condiciones de los caminos, buenas y malas, le dieron a la goma oportunidad de demostrar su superioridad, y terminaron en bastantes buenas condiciones.

Exito del Buick en la Habana

La Agencia Buick de la Habana, se ha anotado otro nuevo triunfo con la presentación del nuevo modelo "Buick Aniversario de Plata".

Las primeras remesas llegadas a esta capital, fueron absorvidas con avidez por el público, que con conocimiento de que la Buick preparaba nuevos modelos, esperaba impaciente su presentación confiado en el buen nombre que ha conquistado dicha marca en 25 años de fabricación. El beneplácito con que han sido recibidos los nuevos modelos, está demostrado por la rápida absorción de los carros apenas llegados a la Habana.

J. M. Guzmán, el activo Jefe de Ventas de la Luther Quinlan Auto Co., eficazmente secundado por sus muchachos, desarrolló con éxito un magnífico plan de ventas que ha culminado en el éxito a que nos venimos refiriendo.

Mr. Quinlan ha contribuído con sus magníficas dotes administrativas, a la buena marcha de la compañía en estos últimos tiempos, y en fin, cada uno de los empleados ha puesto cuanto interés ha sido necesario para el mejor servicio a su estimada y cada vez más numerosa clientela.

El nuevo Buick aparte de conservar sus famosas características básicas, o sea, la ventilación en el carro, freno en las cuatro ruedas, motor con válvula en la cabeza, sellos triples para el motor, colador para la gasolina, chassis sellado, eje trasero de tipo flotante, muelles traseros de contrapeso, filtros de aceite, transmisión por el tubo de fuerza para las ruedas traseras, frenos mecánicos, motor montado sobre caucho, embrague de discos múltiples así como otras maravillas mecánicas, igualmente importantes, pero imposible de enumerar, las cuales, ya de por sí solas, hablan muy alto de la superioridad del Buick, unido a las siguientes nuevas mejoras: el motor mayor en todos sus detalles, armazón del carro más fuerte con pequeño peso extra, bomba de gasolina, nuevos controles y timón, acelerador de nuevo diseño, palancas de cambio más largas, ejes más fuertes, acero empleado de mayor calibre, lubricación centralizada, reforzándose todos los detalles mecánicos al objeto de ofrecer mayor durabilidad. Por otra parte, la potencia del carro es mayor, y el consumo de la gasolina asombrosamente menor. Los coches son espaciosos, los asientos más anchos existiendo mayor distancia entre los ejes (hay tres tamaños de distancia entre ejes) Los coches son más lujosos, de vestidura superior, los cojines especiales sobre muelles de tipo elegante. Los automóviles cerrados tienen, además de su espaciosidad, un "vaniti cabe" más bonito, los paneles de puerta decorativos, descasa pie todo de metal, luces en las esquinas, cierre de seguridad en todas las puertas, mayor puntal interior y nuevos ventiladores en la coraza. Todos los carros, son de nuevas líneas en la carrocería, poseyendo limpiadores de parabrisas eléctricos dobles, nuevo diseño de radiador, neumáticos más gruesos, nuevas defensas, nuevas lucesamplios y fuertes etribos y chassis inigualado en cuanto a consistencia y rigidez. He aquí en síntesis lo que es esta magna obra mecánica.

UN REPRESENTANTE DE LA GRAHAM-PAIGE NOS VISITA

Desd ehace varios días se encuentra entre nosotros el Sr. J. H. Feeham, representante especial del Graham-Paige que se encuentra en viaje de negocios por las repúblicas Centro y Suramericanas.

Deseamos al señor Feeham una grata estancia en nuestra ciudad.

Transporte en Shanghai

En Shanghai, China, es donde se encuentran vehículos más diversos en circulación. Estos vehículos varían desde "Rickshaws" (coches de mano) y caretillas hasta los autocamiones y automóviles más modernos.

Suscríbase al Diario de la Marina

M.E.C.D. 2016

Automovilismo y Aviación

POR FERNANDO LOPEZ ORTIZ, DIRECTOR DE EL AUTOMOVIL DE CUBA

El Club Shell-Mex y el Sr. Poliakoff

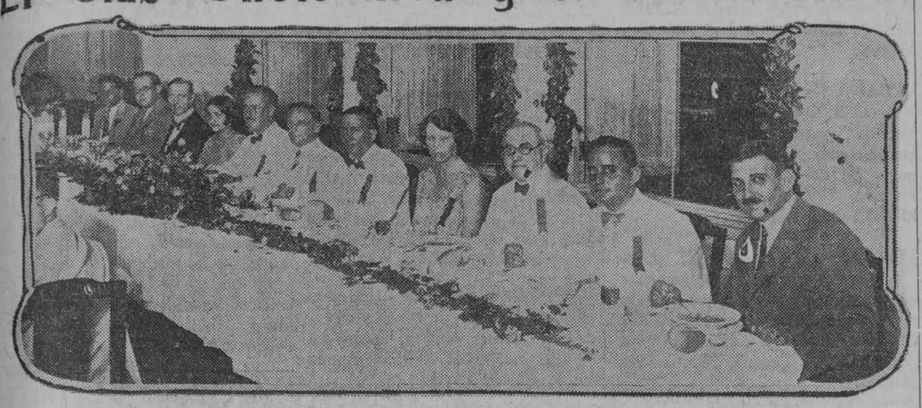

El Roofgarden del Hotel Bristol fué escenario del simpático homenaje que días pasados rindió el Shell Mex Club a su presidente de honor el señor André Polikoff, Gerente y Administrador General de la Compañía Shell Mex de Cuba.

El Shell Mex Club está constituido por la totalidad de los empleados de la compañía quienes reunidos en junta general acordaron nombrar presidente de honor y director a los señores Poliakoff y G. M. Gunn respectivamente.

Más de cien comensales se reunieron en fraternal ágape entre los que se encontraban empleados y jefes de los distintos departamentos, reinando en todos los momentos la más franca camaradería.

Antes de comenzar el Sr. Toquella en nombre del Club, entregó al señor Poliakoff y a Mr. Gunn los títulos de presidente y director de honor respectivamente cumpliendo así un acuerdo de la junta general de dicho Club.

Al finalizar hicieron uso de la palabra los señores Castro, Machado y otros más cuyo buen humor hizo la delicia de la concurrencia. terminando el acto dando las gracias el señor Poliakoff y proyectando unas películas tomadas por él mismo revelándose como un gran "camera-man".

Pasadas las doce de la noche terminó tan simpática fiesta.

Reciba el Club Shell Mex nuestro saludo, así como también el señor Poliakoff por su meritísima actuación.

CAMPBELL DISPUESTO A RECONQUISTAR EL RECORD

Malcom Campbell no parece conformarse con que le hayan arrebatado el record mundial de velocidad, que constituyó siempre una de sus ilusiones.

Cuando en 1927 Segrave con el "Sumbeam" gigante batió el record que pertenecía a Campbell, corriendo sobre la de Daytona a una velocidad de 327 kms. 972 por hora, este último se puso a trabajar febrilmente y no tardó en tener listo un nuevo "Pájaro Azul" equipado con dos motores "Napier" exactamente iguales al que equipaba el hidroavión inglés, ganador de la Copa Schneider.

El "Pájaro Azul" disponía de una potencia de unos 900 caballos y con ellos logró el 19 de Febrero del corriente año una velocidad de 333kms. 062 adjudicándose de nuevo Campbell el record mundial que le había sido arrebatado por Seagrave.

Los ensayos del "Pájaro Azul" fueron realizados sobre la misma playa de Daytona que sirvió de pista a las tentativas de Seagrave y sobre la misma playa el piloto americano Ray Keech, un par de meses después de la feliz tentativa de Campbell, logró rebajar el record que aquél había establecido con el "Pájaro Azul".

Ray Keech, pilotando el coche gigcon tres motoresgante "White Triplex," equipado con tres motores de aviación de 500 caballos, disponiendo por lo tanto de una potencia de 1,500 caballos, logró cubrir la milla lanzada a 334 kms. 023 por hora.

Los pilotos ingleses Segrave y Campbell están decididos a recuperar el título de recordman mundial, sobre todo el último de los citados conductores que está buscando un terreno apropósito donde realizar los ensayos.

Según dicho corredor la playa americana de Daytona, a pesar de ser muy superior a la playa inglesa de Pendine, no reune las cualidades indispensables para permitir las elevadísima velocidad necesarias para rebajar los actuales records. Como ya se anuncia Campbell pasó una temporada en Dinamarca para ver si entre las playas danesas encontraba alguna que reuniera buenas condiciones.

Las pesquisas fueron infructuosas,

pero ahora parece que en otra región, bien apartada por cierto de Dinamarca, existe un desierto cuyo piso de arcilla endurecida es idealmente llano.

Dicho desierto se encuentra a 250 kilómetros de Damas, en Siria, y Campbell está dispuesto a ver lo que puede dar de sí la nueva pista siempre y cuando las autoridades francesas le den la autorización necesaria para ello y le protejan durante su permanecia y ensayos en sitio tan apartado como poco hospitalario.

El nuevo estilo que servirá de modelo para todos los demás automóviles

CHRYSLER

NUEVOS límites a la belleza—nuevos límites de funcionamiento, más adelante de los brillantes Chryslers del pasado—nuevas medidas de valor intrínseco—precios más bajos; todos características de los nuevos Chrysler de 6 cilindros—el "75" y el "65."

El público espera siempre de Chrysler un producto de nueva moda, de funcionamiento, calidad y valor nuevos pues solamente la ingeniería Chrysler, aprovechando todos sus recursos de investigación, prueba y manufactura, puede producir novedades extraordinarias muy superiores a las normas que rigen en la industria.

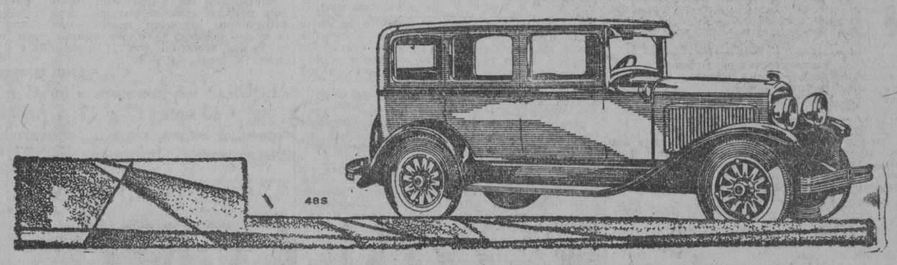

Imperial Automobile Co.

Ave. de la República 99-B Telf. A-2356

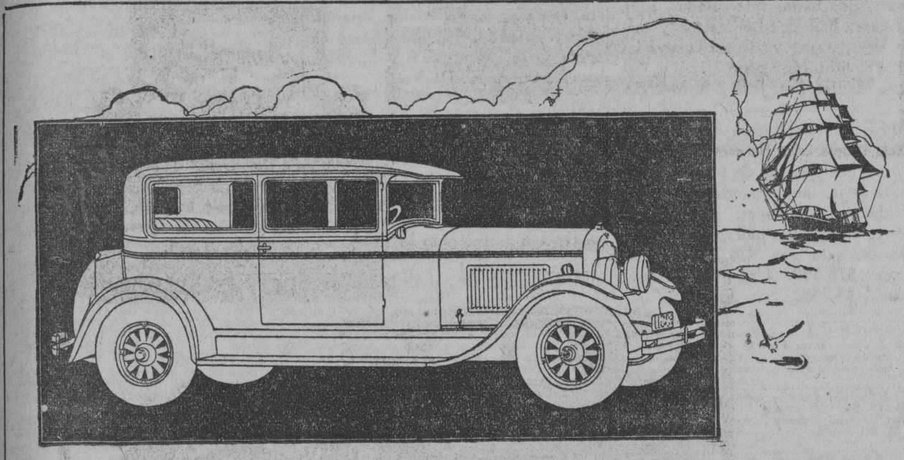

El Mejor Automóvil para la Familia que se Puede Comprar a este Precio

El Flying Cloud Brougham

El Brougham se ofrece al precio más bajo al que se pueda adquirir cualquiera de los modelos del hermoso surtido de los Flyng Cloud

Está construído para aquellos que necesitan el excelente funcionamiento del Flying Cloud, la belleza distinguida del diseño del Flyin Cloud, y la larga duración que solamente se pueden obtener en las normas de fabricación de los Reo—y todo esto a un precio muy moderado.

Montado en el famoso chassis del Flying Cloud, descansando en muelles largos y bajos, con cuatro amortiguadores hidráulicos, el Flying Cloud vuelve a capturar el pendón que por suma ligereza y marcha suave tenía el famoso buque velero del cual tomó su nombre. El Brougham está completamente equipado.

$2.700

Frenos en las 4 ruedas de Expansión interna y a prueba de intemperie, 4 amortiguadores hidráulicos.
Cigüeñal con 7 cojinetes.
Dirección al alcance de los dedos.
Control Termostático del calor.
Lámparas delanteras "Tilt-Ray".
Purificador de aire.
Filtro para el aceite.
Carrocería de visión completa.
Para-choques delanteros y posteriores.
Y muchas otras cualidades superiores.

DISTRIBUIDORES:
EMILIO MORAN
Avenida Menocal No. 55. Habana, Cuba

REO FLYING CLOUD

Nueva Serie de Camiones de la Graham-Brothers

La Graham Brothers, división de la Dodge Brothers, anuncia una nueva serie de cemiones completamente nuevos. Comprendidos en una escala de ½ a 2 toneledas, como los modelos anteriores, los nuevos camiones se distinguen por un motor de seis cilindros, sistema de frenos interiores en las cuatro ruedas, cambio de marcha de cuatro velocidades adelante en todos los modelos. menos los de ½ y ¾ de tonelada, y mayores distancias entre los ejes. A pesar de que los precios de los chasis, exceptuando el de dos toneladas, son un poco más subidos que los de la serie antigua. el aumento en costo queda compensado mediante las adicionales ventajas que ofrecen. Los nuevos productos, se distinguen. en realidad, por mayor potencia, mayor capacidad y mayores velocidades. Su funcionamiento es mucho más suave y en resumidas cuentas se trata de vehículos intrínsecamente superiores a los predecesores.

La uniformación del mayor número posible de piezas contribuye otra importante ventaja de los modelos de la nueva serie, pues esto contribuye a la simplificación del trabajo y al menor costo de la construcción mecánica. Por ejemplo, los motores de los modelos de ½. ¾, 1¼ u 1½ tonelada, son casi intercambiables en todo sentido. La única diferencia que existe ntre estos modelos se halla en el tipo de montaje delantero y esta diferencia se aplica sólo al chasis de ½ tonelada. El nuevo motor es un desarrollo del tipo empleado en el modelo Victory Dodge Brothers de seis cilindros, caracterizado por un amplio sistema de enfriamiento.

El nuevo motor empleado en los modelos de ½ 1½ tonelada tiene 6 cilindros con diámerto interior y carrera de émbolo respectivamente de 33|8 y 37|8 pulgadas (85,7 x 98,4 mm) Desarrola una cilindrada de 207.99 pulgadas cúbicas, equivalente a 3.41 litros. Su potencia nominal es de 27.34 HP. El cigüeñal de 25|8 de diámerto funciona en siete cojinetes. Las cámaras de explosión están precisamente a máquina. Los émbolos de aluminio son refuerzo invar llevando cuatro anillos y los cojinetes del cigüeñal, de las bielas, y del árbol de levas reciben lubricación bajo alta presión.

Los Chassis de ½ Tonelada

Estudiando los modelos, uno por uno, se ve que el chassis de ½ tonelada tiene una distancia entre los ejes dos pulgadas mayor que la del antiguo modelo de cuatro cilindros. Una innovación interesante en este chasis es la instalación de frenos hidráulicos Midland Steel-Draulic en las cuatro ruedas, que actúan en tambores de 12 pulgadas de diámetro por 2 pulgadas de cara. Este sistema está suplementado por un freno que actúa en el árbol propulsor, sobre un tambor de 6¼ pulgadas de diámerto, de acuerdo con las regulaciones legales, que exigen la instalación de un doble sistema de enfriamiento. Otros detalles del chasis de ½ tonelada es el embrague Borg & Beck de 10 pulgadas, el cambio de mracha de tres velocidades adelante y marcha atrás y el árbol propulsor Spicer de una sola pieza. El eje trasero tiene una desmultiplicación normal de 4,455 a 1. Los neumáticos son de 29 x 5 pulgadas. Se da a elección a carburador Stromberg o carburador Stewart.

Piezas Intercambiables

Además del motor, los modelos de ½ y ¾ tonelada tienen otros varios órganos intercambiables. Ambos emplean el mismo cambio de marcha, el mismo tipo de embrague y de articulaciones universales. Entre las innovaciones importantes del modelo de ¾ de tonelada se halla el empleo de un bastidor recto, sin levantamiento sobre el eje trasero. Este bastidor facilita la instalación de cajas especiales. El eje trasero ha sido modificado en el sentido de un nuevo tipo de soporte de muelle y una provisión especial para la instalación de freno trasero de tipo hidráulico Lockheed. El freno de mano, instalado sobre el árbol propulsor es también intercambiable con el freno auxiliar del modelo de ½ tonelada. El presente modelo se ofrece con sólo una desmultiplicación en el eje trasero, la cual es de 4.727 a 1. Se da a eleción, sin embargo, a neumáticos de 31 x 5.25 de estilo balón, o neumáticos de alta presión de 33 x 4½ pulgadas. Los últimos modelos se suministran a precio adicional.

Un detalle importante de lmodelo de 1-1¼ tonelada, que es un desarrollo del antiguo modelo G-Boy, es la instalación de un cambio de marcha de cuatro velocidades adelante y marcha atrás, construído por la Waener Gear Company, y conocido bajo el nombre de "Hiflex". Esta es la primera vez que se emplea una transmisión de este tipo en un camión.

El embrague Borg & Beck de 11 pulgadas del presente modelo es igual al empleado en sus compañeros más grandes. En el modelo con chasis corto se ha mejorado la transmisión motriz mediante el empleo de un árbol propulsor de dos piezas provisto de tres articulaciones universales de la Universal Products Company, icluyendo un cojinete central de bolas de alineación automática. La instalación de cojinetes Timken sobre las ruedas es también una innovación interesante. En eje trasero tiene una desmultiplicación normal de 5.1 a 1. Los neumáticos son

de 30 x 5 pulgadas. Hay elección a desmultiplicación de 5.667 al, sin recargo adicional, y también se ofrecen neumáticos de alta presión acordonados de 33 x 5 a precio adicional. Como en todos los modelos grandes, el presente va provisto de frenos hidráulicos en las cuatro ruedas, que funcionan en tambores de 15 pulgadas de diámerto, cuyos forros tienen dos pulgadas de anchura. El sistema está completamente con un freno de mano que actúa sobre el árbol propulsor de 8 pulgadas de diámetro por dos pulgadas de anchura.

El chasis corto del modelo 1-1¼ tonelada tiene ahora 4 pulgadas más de distancia entre los ejes. Su compañero de mayor distancia entre los ejes ha sido prolongado también en 3 pulgadas. Es decir, la distancia entre los ejes de este modelo son ahora de 130 y de 140 pulgadas (3,25 x 3.50 m.). En ambos chasis, los muelles delanteros han sido prolongados, siendo ahora de 39 pulgadas. El mecanismo de dirección es un tipo Ross de desmultiplicación variable.

La nueva edición del camión de 1½ tonelada se caracteriza también por numerosas innovaciones mecánicas. Además de su motor de seis cilindros, que puede intercambiarse con el del modelo de 1-1¼ tonelada, su distancia entre los ejes ha sido aumentada a 150 pulgadas en el chasis largo (3.75 y 4.12 m. respectivamente). El chasis corto puede ahora admitir una caja de 10 pies de longiutd. Otro cambio interesante es la mayor anchura de la vía, la cual es ahora de 60¼ pulgadas. Se dice que esta vía más ancha reduce el círculo de viraje, facilitando también el empleo de cadenas en las ruedas traseras provistas de neumáticos dobles. Las neumáticos delanteros y traseros son de 32 x 5 pulgadas. Para las ruedas traseras se da a elección a neumáticos dobles de 32 x 6 pulgadas. Las ruedas traseras, en tal caso, son de marca Clark, con precio adiiional. Los naumáticos traseros normales son de 34 x 7 pulgadas. Pero hay elección a neumáticos dobles de 32 x 6 a precio adicional. Los frenos los muelles y el mecanismo son intercambiables con los órganos del modelo de 1½ tonelada. Como en este último, la vía del presente modelo es de 60¼ pulgadas. El chasis corto tiene 150 pulgadas de distancia entre los ejes (3.75 m.) y el chasis largo, 165 pulgadas (4.12 m.)

Además de las innovaciones mecánicas que afectan al motor y al chasis, la nueva serie se distigue también por interesantes cambios en lo tocante a las garitas y las cajas. Todas las garitas son intercambiables, menos las del modelo de ½tonela-

da. Las garitas son ahora 3 pulgadas más largas que antes, para aumentar la comodidad del conductor. Los cojines son también más cómodos. Los parabrisas son ahora más seguros que antes, a causa de la vista más despejada que ofrecen. En realidad, abundan los refinamientos en detalles. La fábrica ofrece al mismo tiempo un surtido muy completo de estilos de caja. Para los modelos recientes, se ha adoptado el radiador celular Fedders.

La dotación normal de todos los modelos comprende, cuando se incluyen garita y caja, y lo siguiente: limpiador automático de parabrisa y espejo retroscópico, depurador de aire y filtro de aceite, filtro de gasolina y parachoque delantero en grupo con el castigador. Estas dos últimas cosas no se suministran con el modelo de ½ tonelada. Los modelos de 1-½ tonelad y dos toneladas se suministran también con reguladores de motor, que limitan la velocidad del motor a un máximo de 2600 revoluciones por minuto.

Los modelos para la exportación, a solicitud de los interesados, con mano a la derecha sin cobrar por esto precio edicional, y con magneto American Bosch, a precio adicional. Hay una serie completo de modelos para la exportación. Estos se distinguen por nuemáticos más grandes y desmultiplicaciones más amplias. Todo modelo destinado a la exportación lleva muelles traseros con una hoja adicional.

UN BRILLANTE FUTURO PARA LA INDUSTRIA AUTOMOTIRZ

El Sr. William Letts, director gerente de la Willys-Overland Crossley Ltd. de Stockport, Inglaterra, acaba de terminar su Jira anual a las fábricas Willys-Overland en los Estados Unidos de América y el Canadá.

El Sr. Letts es una figura importante en los círculos automotrices, tanto europeos como americanos, por lo que sus comentarios acerca de la industria son recibidos con el mayor interés. Haciendo comentarios acerca del negocio de los automóviles en Inglaterra y Europa Continental para el próximo año, él predijo condiciones excelentes, diciendo en parte: "La Compañía que dirijo verá este año el más notable movimiento de su historia, y eso a pesar de que no hemos podido obtener todos los Willys-Knight y Whippets que necesitábamos.

Con esta fecha recibí un cable informando que la prueba de seguridad de 24 horas, organizada en Irlanda, e igualmente en el concurso público, un Whippet conquistó la copa de plata—la recompensa más valiosa en su clase.

En la División de Exportación controlada por nosotros desde Stockport, nosotros casi hems duplicado nuestr negocio este año. Durante la visita del Sr. Willys al extranjero el año pasado, nosotros decidimos instalar una planta de montaje en Berlín para atender el negocio con Alemania y esperamos ver resultados notables allá antes de finalizar el año.

Nuestro desarrollo en el extranjero ya ha abarcado hasta Bélgica en donde hemos organizado una compañía independiente y ya hemos comenzado el montaje de automoviles en nuestra planta en Amberes. Los distribuidores en Noruega, Suecia y Dinamarca se sienten muy optimistas y entusiasmados con las condiciones del mercado, y están obteniendo el más grandioso volumen de negocios en la historia de la Willys-Overland en lo que respecta a sus países. En resumen, la condición general de nuestro negocio de automóviles Whippet y Willys-Knight en el Continente Europeo, India y Africa del Sur, nunca había sido tan halagadora y las perspectivas para el futuro son brillantes en extremo.

AUTOMOVIL DE PRECIO BAJO QUE DISFRUTA DE GRAN ACEPTACION

Autoridades en la industria automotriz ven el comienzo de una nueva tendencia en la construcción de automóviles ligeros de seis cilindros, por la aceptación inmediata del nuevo Whippet Seis que hizo su presentación inicial hace poco tiempo. Declaran que este automóvil representa una realización en diseño, calidad, precio y funcionamiento en la categoría de automóviles ligeros seis cilindros, similar a la del Whippet Cuatro hace dos años.

La introducción del Whippet nuevo puso en el mercado automotriz el automóvil de seis cilindros de precio ínfimo en el mundo. Equipado con un cigüeñal en siete cojinetes, lubrificación de alimentación por presión completo y otras muchas características de alta calidad, este automóvil desarrolla una potencia que se dice igualar a la de muchos automóviles de mayor precio.

Aun cuando el Whippet Seis ha estado en el mercado tan sólo un corto tiempo, ya ha establecido un record de funcionamiento extraordinario. Esto ha resultado en el continuo aumento de la demanda sorprendente del comprador de que fué objeto la introducción inicial del nuevo tipo de seis cilindros.

La demanda por automóviles Whippet Cuatro está llegando al punto culminante en la historia de esa organización, la cual ha estado creciendo constantemente desde el 1º del año, cuando el señor John N. Willys anunció reducciones drásticas en precio que colocaron al Whippet Cuatro en directa competencia con los automóviles de cuatro cilindros más baratos actualmente en el mercado mundial.

Los jefes de la Compañía Willys-Overland declaran que a pesar del crecido programa de producción, la ampliación de las facilidades de construcción, y los embarques de record que han sido establecidos por meses, la compañía comenzó el mes de Julio teniendo aproximadamente 30,000 pedidos por cumplir, por automóviles Whippet Cuatro, Whippet Seis y Willys-Seis para entrega inmediata.

GUSTAVO PETRICCIONE EN EL GRAHAM-PAIGE

En los primeros días de la semana pasada, entró a formar parte en la organización de ventas de los Agentes del Graham-Paige en la Habana, el Sr. Gustavo Petriccione bien conocido en nuestra capital como vendedor de automóviles.

Felicitamos al Graham-Paige, por tan magnífica adquisición.

Gomas con Cuerdas impregnadas en Caucho

La Marca de Calidad

Firestone

Cámaras Rojas de alta Calidad

La Marca de Calidad

M.E.C.D. 2016

ANUNCIOS CLASIFICADOS DE ULTIMA HORA

A-3333 — A-1014

A ALQUILERES DE CASAS

A1 HABANA

SE ALQUILAN

Las casas Hospital número 98, altos de esquina, precio $55.00; Espada números 87, 89 93, y 95 bajos, número 89 altos, entre Jesús Peregrino y Salud; compuestas de sala, saleta, 3 cuartos, baño intercalado, comedor, cocina, cuarto y servicio de criado; precio: $45.00. Llave en Salud número 2, bajos, pasaje entre Hospital y Espada. Milagros número 133, chalet de construcción moderna entre Figueroa y D'Strampes: precio $70.00. La llave en la bodega de la esquina. San Mariano número 67-C, esquina Armas. Sala, comedor, tres cuartos, baño y cocina. Precio: $25.00. La llave en el número 67-B bajos. Informan: Telfs. U-4952 y F-1988.
U. H. A-1 S_7070 16 Sep.

SE ALQUILA una moderna casa, compuesta de sala, recibidor, tres habitaciones, comedor, baño completo y cocina de gas. Precio: $40.00. Arbol Seco número 65 letra A, bajos. Informan: teléfonos U-1478 y U-5089.
U. H. A-1 S-7104 17 Sep.

SE ALQUILAN los altos de Habana número 72. Informan en los bajos. Teléfono I-3211. UH A-1 S-7255 18 Sep.

ALTOS Y BAJOS, Estrella 58, se alquilan. entre Manrique y San Nicolás. Sala, comedor, 4 cuartos, cocina, servicios. Llave en la bodega. Fernández. M-8887, A-8124 y F-1253. UH A-1 42540 16 Sep.

REINA 131

SE ALQUILAN los altos propios para una grande familia o sociedad o conservatorio. La llave el encargado en la misma. Para más informes, M-2971. Café La Isla.
UH A1 42643 18sep

SE ALQUILA la bonita casita Escobar No. 181, propia para un matrimonio u hombre solo y también se vende. Informan en la misma su dueño. No tiene papel.
U. H. A-1 42778 16 Sep.

EN $32.00 alquilo piso alto, moderno, fresco, Figuras 37, entre Monte y Tenerife, amplia sala, dos habitaciones, cuarto baño lujoso intercalado con calentador gas y cocina. Nunca falta agua. Llaves bodega de Figuras y Tenerife, de 1 a 6 tarde. Informan: teléfono A-1320.
A-1 U. H. 42698 16 Sep.

ALQUILO cerca Instituto espléndidos y frescos altos, Lamparilla 78, propios para oficinas, sociedades o familia. Agua abundante. Informan: San Lázaro 36.
U. H. A-1 42922 19 Sep.

ALQUILO altos modernos, Concordia 148. Sala, comedor, tres cuartos, baño intercalado, cocina, llaves bodega esquina Oquendo. Informes F 2313. F y 19 Vedado. UH A1 42797 18 Sept.

A MEDIA cuadra de Infanta y una del Parque Carlitos Aguirre, se alquila los frescos y modernos altos de San José 137. Tienen sala y comedor amplios, 2 habitaciones, baño intercalado y cocina de gas. Ultimo precio $48.00 a familia estable. Informan en el 139 altos.
UH A1 42972 17 Septbre.

ALQUILO altos acabados de pintar. Sala, cuatro habitaciones, baño completo, comedor al fondo. San Rafael 152, entre Oquendo y Soledad y Lealtad y Figuras, bajos: sala, comedor, dos habitaciones y baño. Informes: F-1929.
U. H. A-1 43062 16 Sep.

PARA CORTA familia, próximo a Reina, se alquilan los altos San Nicolás No. 160. Sala, saleta corrida, 2 habitaciones, baño y cocina. Informes: teléfono F-5929.
U. H. A-1 S-7292 17 Sep.

CONCORDIA No. 37, primero y segundo piso. Sala, recibidor, 4 habitaciones, baño intercalado, comedor, cocina y cuarto y servicio de criados. Llave en los bajos. Informan: Industria número 109.
A-1 S-7286 19 Sep.

MANRIQUE, 10

Entre San Lázaro y Lagunas, se alquila un segundo piso compuesto de sala, saleta, tres cuartos, cuarto de baño intercalado, comedor, cocina y cuarto y servicio de criada. La llave al lado. Informan: teléfono A-1884.
A-1 U. H. 43158 17 Sep.

NEPTUNO 173, entre Escobar y Gervasio, se alquila el primer piso. Tiene sala, recibidor, tres cuartos con baño intercalado, comedor al fondo, cuarto para sirviente con baño y un espacioso patio estilo español. Informa: Pedro Fantory. Telf. F-1746.
A-1 43160 19 Sep.

SE ALQUILAN los altos de la calle Inquisidor 15 (derecha), compuestos de seis amplias habitaciones y un gran salón al fondo, propio para oficina o departamentos. También los de la izquierda, con sala, saleta, tres hermosas habitaciones y servicios completos. Informa "La Vinatera". Teléfono U-1794.
A-1 43154 21 Sep.

CONDESA 41, BAJOS

Entre Lealtad y Escobar, compuesto de sala, comedor, dos cuartos, cocina y cuarto de baño moderno. La llave en la bodega de Concepción de la Valla y Escobar. Se alquila barata. Informes en el teléfono U-3543. A-1 43224 18 Sep.

CONDESA 3, BAJOS

Casi esquina a Campanario, compuesto de sala, comedor, tres cuartos, cocina de gas y baño moderno. Las llaves en la bodega. Se alquila en buenas condiciones. Informes en el teléfono M-7203.
A-1 43223 18 Sep.

CONDESA 3, PRIMERO

Casi esquina a Campanario, compuesto de sala, comedor, tres cuartos, cocina de gas y baño moderno. Se alquila en precio barato. Las llaves en la bodega e informes en el teléfono M-7203.
A-1 43222 18 Sep.

CORRALES 90, se alquila en 45 pesos el cómodo y fresco alto primer piso, acabado de fabricar, casi esquina a Angeles. La llave en la barbería. Informes: Bernaza 23. A-1 43232 18 Sep.

OBISPO, 54

Muy reajustado, se alquila el primer piso, compuesto de ocho departamentos. Puede utilizarse para modistas, oficinas o familia. Tiene cocina y servicios dobles, muy ventilado y siempre agua abundante. La llave e informes en los bajos. Optica "El Almendares". A-4212.
A-1 S-7376 18 Sep.

SE ALQUILA piso alto, compuesto de sala, saleta, comedor, 4 cuartos, baño intercalado, cocina y servicio para criados en el nuevo Edificio Centro Escolar José María Zayas, calle Estrella entre Cifré y Plasencia, frente al Hospital Municipal. Precio: $50.00. Informan: teléfonos A-7843 y A-1331.
A-1 S-7370 30 Sep.

SAN RAFAEL 43, se alquila primer piso nuevo, lujoso, con todas las comodidades, propio para corta familia. En el mismo informan: A1 43411 25 Sep.

HABANA 102 altos, esquina Obrapía. Sala, comedor, tres cuartos, hall, baño, cocina, cuarto alto, azotea. $60. FO-2213.
A1 43252 18 Sep.

SE ALQUILA el primer piso de la moderna casa Acosta 95 compuesto de sala, saleta, tres habitaciones y servicio de criados, la llave en los bajos. Informes A 3568. UH A1 43131 16 Septbre.

ALQUILO la moderna casa de Jovellar 39, esquina Hospital, 3 cuartos, sala, recibidor, baño, comedor, cocina y servicios. La llave en la bodega. F-6236.
A-1 43230 18 Sep.

SE ALQUILAN los altos de Lealtad número 38. Sala, recibidor, gabinete, cinco cuartos, baño completo. Su precio: $110. Con contrato se reduce el precio. Demás informes: T 34.17 p. m.
U. H. A-1 43181 19 Sep.

ALQUILO a $40 y $50 Infanta 99 esquina Benjumeda, casa con sala, comedor, dos y tres cuartos, baño intercalado, recibidor, cocina de gas y calentador. Informan: bodega teléfono U-6677.
A1 S-7350 22 Sep.

ALQUILO el segundo piso alto Campanario 110, esquina a San Rafael. Sala, comedor y tres cuartos y demás servicios todo moderno. Es la esquina de la brisa. Se da barato. Informes en la misma.
U. H. A1 43254 17 Sep.

SE ALQUILAN los altos de Lealtad 111, entre San Rafael y San Miguel; tiene sala, recibidor y comedor, siete habitaciones, baño moderno intercalado, cuarto y servicio de criado. Informan: F-4496; se puede ver de 8 a 4 p. m.
A1 S-7351 17 Sep.

$50 ALTOS MODERNOS

A una cuadra del Parque Maceo, 27 número 7, entre Marina y Hospital. Sala, saleta, comedor, 3 cuartos, baño intercalado. Llave número 2. Informes: Teléfono M-6014. U. H. A1 43265 16 Sep.

SE ALQUILAN los bonitos bajos de la casa General Emilio Núñez número 28, (antes Refugio). Informan: Presidente Zayas (antes O'Reilly), 98, bajos. A-4282.
A-1 43206 19 Sep.

SE ALQUILAN los modernos y ventilados altos de Pozos Dulces número 26, compuestos de recibidor, sala, saleta, tres habitaciones grandes, baño intercalado, cocina gas, comedor al fondo, terraza y servicio de criados. Informan: U-6444.
A-1 S-7321 17 Sep.

MODERNOS ALTOS EN LO MEJOR DE LA HABANA, EN SOLO $45.00

Se alquilan, calle Habana número 200 y medio, casi esquina a Merced. Sala, comedor, dos grandes habitaciones, baño completo intercalado. servicio independiente de criados. cocina de gas, agua por motor. Las llaves en la bodega de Merced y Habana. Dueño: M-8679. Fiador o dos meses fondo. A-1 43287 18 Sep.

JESUS María número 15. Se alquila un espléndido apartamento compuesto de sala, comedor, tres habitaciones y baño intercalado. Informan en El Siglo XX, Teniente Rey y Aguiar. Teléfono A-7105 y A_0851. La llave en la bodega esquina San Ignacio. A1 S-7392 18 Sep.

SE ALQUILAN los bajos de la casa Peña Pobre 12, esquina Aguiar. Sala, saleta, tres cuartos, buen baño. Llave en la bodega. Teléfono A-2245.
A1 43378 18 Sep.

SE ALQUILA el segundo piso de Empedrado número 64; tiene sala, saleta, 4 grandes cuartos, baño intercalado, comedor, cuarto y servicio de criado. La llave en los bajos. Informan en el F_4430.
A1 S-7360 25 Sep.

SE ALQUILA el primer piso de la calle Habana número 194, entre Acosta y Jesús María; tiene sala, saleta, 4 grandes cuartos, baño intercalado, comedor, cuarto y servicio de criado. La llave en los bajos. Informan: F-4430.
A1 S-7361 25 Sep.

SE ALQUILAN los altos de Jesús Peregrino número 17, dos cuadras de Belascoaín; precio $40.00. La llave en los bajos. Informan San Lázaro número 396, altos. Teléfono U-5231.
A1 S-7382 21 Sep.

CONSULADO número 98, segundo piso, a la brisa, con sala, comedor, 4 cuartos, baño y servicio de criado, agua abundante. Llaves en el piso primero. Informan: Habana número 186. Teléfonos M-1541 y F-1941. A1 S-7383 25 Sep.

ALQUILO dos bonitos altos Amistad 1, esquina Animas. Manrique 5_A, modernos, baños completos. 40 y 50 pesos. Informes: M-1283. A1 43347 19 Sep.

SE ALQUILA el segundo piso de Reina 48 esquina a Manrique en $55.00, último precio. Puede verse a todas horas; portero de la misma. Informan teléfono A-7540. A1 S-7374 25 Sep.

SALUD número 162. Se alquila con 4 habitaciones, sala, saleta, baño intercalado, servicio para criado. Otra en Hospital número 20, primero y segundo, con las mismas comodidades y Frigidaire acabado de construir. Informan: San Rafael número 131. La Casa Mosquera. U-5860.
A1 S-7373 23 Sep.

ALQUILO los altos de Compostela 129 próximo a Luz. Informes en los bajos.
A1 S-7394 18 Sep.

SE ALQUILAN los espléndidos bajos de la casa San José número 198, esquina a Basarrate, compuestos de sala, saleta, 4 cuartos, comedor, buen baño, cuarto de criado con entrada independiente, cocina y calentador de gas y buen patio. Informan: I_6189. La llave en la bodega de enfrente. A1 S-7372 25 Sep.

FRENTE A LA PLAZA DE LA FRATERNIDAD

Se alquilan los altos de la casa Monte 35, compuestos de sala, comedor, cuatro habitaciones, cocina de gas. Informan en los bajos. Teléfono A-1358.
A-1 43322 20 Sep.

SE ALQUILA la preciosa casa Salud número 76, bajos. Tiene tres departamentos. Informan en la carnicería de al lado. A-1 S-7362 19 Sep.

GALIANO No. 24

Se alquilan los espaciosos y frescos altos de esta casa. La llave en los altos del número 26. Precio: $120.00.

PROGRESO No. 15

Se alquila el segundo piso con sala, saleta, espacioso comedor, tres cuartos y cuarto de baño. Precio: $70.00.

TROCADERO No. 67

Se alquilan los bajos de esta casa compuestos de sala, comedor, tres cuartos, baño y cocina de gas. Precio: $50.00.

Para informes sobre las anteriores casas dirigirse a J. Balcells y Cía., S. en C., San Ignacio número 33. Telf. A-2766.
A1 43398 25 Sep.

AMPLIA Y FRESCA

Campanario 88, casi esquina a Neptuno, en segundo piso. Se alquila espaciosa casa con sala, recibidor, comedor, cuatro habitaciones y buenos servicios sanitarios. Precio: 70 pesos. Informan, el portero y teléfono A-2708. A1 43390 17 Sep.

JESUS MARIA, 42, BAJOS

con sala, comedor, cuatro habitaciones, cocina, baño, cuarto para criados. La llave en los altos. Informan: Concordia 44. Teléfono: A-2583. Alquiler: $55. Dos meses en fondo o fiador.
U. H. A1 43372 18 Sep.

BARATAS, tres casas, $65. Malecón 306, entre Escobar y Gervasio; $35 Corrales 226, bajos; $30 Carmen 41, bajos. Informan: Belascoaín 108; M-6647.
A1 43394 17 Sep.

A2 VEDADO

VEDADO. Se alquila casa. Sala, comedor, cuatro cuartos y demás servicios, cuarto y servicio de criados. 19 número 226, entre F y G. Informan al lado de la bodega, por F. UH A_2 43058 17 Sep.

SE ALQUILA la casa calle O núm. 10, entre 17 y 19, con muchas comodidades. También un piso en el Edificio Piloto. Tiene garage y elevador. Informan en la misma. Teléfono F-1878.
U. H. A-2 S-7283 18 Sep.

SE ALQUILAN los modernos y frescos bajos de la casa calle 14 número 115 entre 11 y 13. Tienen portal, sala, tres cuartos con su baño intercalado, comedor, pantry, cocina, cuarto y servicio de criado. Informan teléfono F-4636.
U. H. A-2 S-7340 19 Sep.

SE ALQUILA la casa calle 4 y 17, número 147. Recibidor, comedor, 5 cuartos, baño completo, cuarto criada en la azotea. Su precio: $100. Se reduce el precio con contrato. Demás informes: T. 34.17 p. m. UH A-2 43182 19 Sep.

VEDADO. Se alquila los altos de la casa calle 15 número 198, entre G. y H., compuesto de sala, comedor, tres cuartos con baño intercalado, cocina de gas, cuarto de criado con su servicio sanitario, etc. Razón: calle H número 138, esquina a 15.
A2 43240 21 Sep.

ALQUILO BAJOS M, número 3, casi esquina Calzada. Portal, sala, 3 habitaciones grandes, comedor, cuarto criados, dos baños, $60.00. Moderna, decorada. Informan: Calzada 51. Teléfono F-3733.
A-2 43020 25 Sep.

VEDADO. Calle 21 entre Avenida de los Presidentes y F, preciosas casas, sin estrenar, todas decoradas, con cuatro dormitorios, $75 y $80. F número 45 esquina a 21, tres cuartos, $55. Todas con cuarto para criados; con garage $10 más. Informan en las mismas y por teléfono A-1051.
A-2 43315 03 Sep.

EN $60.00 se alquilan los altos de la casa moderna construcción en 27 entre B y C, Vedado. Se compone de sala, saleta, comedor, tres habitaciones, cuarto criados, baño moderno y doble servicio. Informa: García Tuñón, Aguiar y Muralla. Teléfono A-8786. La llave en la misma.
A-2 43303 19 Sep.

ALQUILO los frescos altos del Pasaje Crecherie 23, entre 21 y 23. Sala, saleta, cuatro cuartos. Llave en los bajos. Teléfono A-2245. A2 43376 18 Sep.

BEERS BOLETIN

Alquileres; 2 casas en Miramar, K, altos. con mueb. $175; calle C No. 150, sin mueb. $150; La Sierra, con mueb. 4 hab. 2 b. $175; Cal. Columbia, con mueb. $300; casita B. Retiro con mueb. $45. F esq. 3, 7 hab. 3 b. $150. C. C. Park con mueb. $225.

SE NECESITA

Casa grande con mueb. Familia Am. por 6 meses, 7 hab. 3 b. $300_$400. Casa 4-5 Hab. 2 b. $110. Ved. otra 3-4 Hab. $70. Otra 5 hab. 2 b. gar. $150-175; casa Repartos, Mat. Am. 3 hab. $60-$70 por un año.

MEJORES COMPRAS PARA HOY

Mueb. piso Am. Carreño, muy barato frente mar, renta $135; 8 cabs., 8 kilos. de la Habana, grande río, 70 vacas, buena casa, se vende, Trocadero, casa de 2 plantas, renta $100, efectivo, $3.500. 2 cabs. cerca Guayabal, 1000 frutales, buena casa mampostería, $18.000, finquita 9.500 M. casa mampostería, frutales, La Lisa, $20.000 con facilidades. Vean nuestra pizarra.

AN APPRAISAL by Beers & Co. of your property takes the guess work out of your Rentinn & Real Estate problemns Consult a REALTOR.

BEERS HAVANA

REALTORS
(Est. 1906.) 9.1|2, O'Reilly, St.
A-2 E-1935 17 Sep.

VEDADO. Se alquilan los modernos y frescos altos de la casa calle M número 37, entre 19 y 21. Tienen garage. Llave e informes en los bajos.
A2 7366 20 Sep.

VEDADO, calle Baños, entre 27 y 29, número 281, se alquila un chalet nuevo, con garage grande, portal, sala, tres habitaciones, comedor, cocina gas, habitación de criados, lavadero azotea, una sola planta. Teléfono F-5431. Informes 9 número 6, entre J y K.
A-2 S_7369 29 Sep.

ALQUILO los hermosos altos G número 40 entre 17 y 19. 7 habitaciones, 2 baños, closets, servicios de criado, garage. Informan: F-1592.
A-2 S-7367 19 Sep.

CALLE 15, ENTRE E Y D

Altos, acera sombra, brisa, ventilados, cerca colegios La Salle, Dominicas, Iglesia. Sala, comedor y cocina grandes, cinco cuartos familia, dos criados, baños familia intercalados y criados, garage. Casa grande, moderna, de concreto, escalera de márcol, cielos rasos. Alquiler: 85 pesos. Informan: calle 15 esquina a Baños. Telf. F-4048. A-2 S-7375 17 Sep.

CASAS DE DEPARTAMENTOS

Se alquilan en 23 número 500, entre 16 y 18, departamentos casi recién fabricados, compuestos de portal, sala, un cuarto, baño completo, cocina, patio, lo más ventilado del Vedado, con abundante agua y una amplia azotea. Véalos, que será complacido. Precio 20 pesos. Informan letra C.
A-2 43339 21 Sep.

A3 CERRO

SE ALQUILA el alto de la casa San Salvador número 7, esquina a Arzobispo, compuesta de sala, comedor, 4 habitaciones, baño, cocina y servicio de criado. La llave en los bajos. Informan en el teléfono F_5386. UH A-3 S-7338 19 Sep.

EN MIRAMAR se alquila un bonito chalet de dos plantas, con tres habitaciones altas con baño intercalado. Planta baja: sala, comedor, una habitación, pantry, despensa, cocina, garage, jardín etc. Precio: 130.00. Informes señor Ariosa. Aguiar No. 75, Habana. Teléfono A-1141.
A_3 43282 30 Sep.

ALQUILO, ganga, en el barrio del Cerro, cerca de la Calzada, casa grande para familia, 35 pesos. Santa Teresa 5. I-7685.
A-3 43320 20 Sep.

A4 JESUS DEL MONTE

ALQUILO CASA, pegado a Jesús del Monte, con sala, saleta, dos habitaciones, comedor. Informan en la bodega de Municipio y Calzada. Teléfono X-2235.
A-4 43174 20 Sep.

ALQUILO en Jesús del Monte, Luco número 83, frente a Henry Clay, una casita muy barata con 2 cuartos y sala, a media cuadra del tranvía, en $22.00. Teléfono U-6927. A4 S-7391 19 Sep.

A5 VIBORA Y A. APOLO

HERMOSO CHALET

En la calle de Carmen esquina a Luz Caballero, se alquila el hermoso chalet "Villa Tibidabo", compuesto de seis amplios cuartos, sala, hall, comedor, cuarto de criados, baño, garage y cuarto de chauffeur. Acabada de pintar, rodeada de jardín con una terraza donde domina la más bella vista de la Habana. La llave en la casa de al lado. Informan en la misma y en el teléfono M-9556. Ultimo precio: 80 pesos.
U. H. E-1896 Indf. 4 Sep.

SE ALQUILA una casa en la calle Matanzas y Camilo Sierra, Reparto Porvenir, frente la Quinta Canaria. Informan en la casa del lado. Teléfono U_1904.
A-5 43294 18 Sep.

AVENIDA de Estrada Palma. Tengo la mejor esquina, casa de dos plantas con 630 metros. Se da barata. Telf. I-7244.
A5 43379 30 Sep.

SE ALQUILA una casita con luz en $15. Calle de San José, por Loma de Luz, número 48, entre Altarriba y Esteleta. La llave en la casita número 1. Informan: I-7135. A5 S-7359 20 Sep.

SE ALQUILA casa nueva, acabada de fabricar, Delicias número 46, entre San Francisco y Concepción, Víbora. Se compone de sala y saleta, 4 grandes habitaciones, cuarto de baño intercalado, cocina de gas, comedor al fondo, patio y traspatio, con una gran enredadera. Informan de 1 a 7 en la misma. Teléfono M-2569. Servicio de criado independiente.
U. H. A-5 43046 23 Sep.

SE ALQUILA la casa Armas 20, Víbora. sala, comedor, dos habitaciones y demás servicios. La llave en el 22. Informan en Monte 31. Teléf. A 4353.
A5 43134 16 Septbre.

SE ALQUILA JUAN BRUNO ZAYAS

Casi esquina Estrada Palma, bajos, recién construídos, modernos, con jardín, portal, sala, hall, cuatro habitaciones, baño intercalado, comedor, cocina, cuarto de criados y garage. Informa su dueño. Teléfono I-5916. La llave al lado, chalet verde. A-5 43216 17 Sep.

VIBORA. Alquilo 20 pesos casa, sala, saleta y cuarto, patio independiente, instalación de luz. Lawton letra C, esquina San Mariano. Llave bodega. Dueño M-2874. A5 43412 18 Sep.

A6 LUYANO

SE ALQUILA la casa Santa Felicia número 4-C, entre Fábrica y Justicia, con portal, sala, saleta y 2 habitaciones, cocina y su servicio. Informan: teléfonos I-7167 e I-1870. A_6 S-7342 18 Sep.

LUYANO

Se alquila una casita independiente muy bonita, en $20.00. Calle Reglita letra C. Informan: teléfono U-2330.
A-6 43295 18 Sep.

CASITAS A $18

Altas, con balcón, sala, habitación, servicios, luz, agua abundante. Informan en la misma. Telf. M-4663. Cueto y Enna.
U. H. A-6 S-7377 18 Sep.

CASITAS MODERNAS, INDEPENDIENTES, A $17 Y $20

Se alquilan con dos y tres cuartos, cocina, baño moderno, patio, calle de Justicia, esquina a Arango, a dos cuadras del tranvía de Luyanó y de las guaguas de la calle de Fábrica. Otras casas con 4 y 5 cuartos y demás servicios, a 23 y 38 pesos. Llaves en la esquina, lechería. Dueño: M-8679. UH A6 43288 18 Sep.

A8 MARIANAO

MIRAMAR, a la brisa, se alquila amplia y cómoda casa. Precio: $200. Informan: FO-1557.
A8 C-7356 19 Sep.

SE ALQUILAN LOS ALTOS

De la casa calle 12 entre 1ra. y 3ra., Reparto Almendares, compuestos de portal, sala, saleta, galería, tres cuartos, baño intercalado de lujo, comedor al fondo muy fresco, pantry, cocina, dos cuartos de criados y garage. Teléfono FO-1317.
A-8 S-7317 17 Sep.

BUENA Vista, se alquila gran chalet moderno, todas comodidades, propio para familia de gusto. Frente Paradero Rabel. Teléfono F0-1691. A8 S-7349 19 Sep.

OJO. SE ALQUILA una esquina con armatoste, mostrador, nevera y vidrieras y depósitos pesas, con tres accesorios. Precio de situación. Es un cuadro muy grande. Se le puede sacar una accesoria más. Mucho barrio. Informa: J. Miranda, San Antonio y Magnolia, bodega. Telf. I-7432.
A-8 43285 18 Sep.

EN EL COUNTRY Club Park, frente al Lago. Se alquila magnífica residencia de lujo, amueblada. La llave en la misma. Informan: oficina de García Tuñón, Muralla y Aguiar. Teléfono A-8786.
A-8 43300 19 Sep.

SE ALQUILAN LOS ALTOS

De la casa calle 12 entre 1ra. y 3ra., Reparto Almendares, compuestos de portal, sala, saleta, galería, tres cuartos, baño intercalado de lujo, comedor al fondo muy fresco, pantry, cocina, dos cuartos de criados y garage. Teléfono FO-1317.
A-8 43362 18 Sep.

ACABADO DE FABRICAR

Alquilo en el Reparto Miramar, a dos cuadras del Puente, calle 6 y 3ra. Avenida un chalet nuevo. La llave: Calzada 163 entre 20 y 22. Vedado. Precio: $90. Informan: M-6682.
U. H. A8 S-7393 17 Sep.

B OTROS ALQUILERES

B1 DEPARTAMENTOS

EN AGUILA número 243, entre Monte y Corrales, se alquila un departamento, 2 habitaciones, con baño y luz. Casa particular. B-1 S-7343 17 Sep.

FRESCO apartamento, entrada independiente, azotea, Romay 25, media cuadra Monte. 2 habitaciones, servicios, luz, agua siempre. Puede verse todas horas. Informes: Librería Albela. Telf. U-5783.
B1 43253 17 Sep.

SE ALQUILA un apartamento con dos grandes habitaciones, cocina, baño, patio con su lavadero; todo independiente. 8 número 8, entre Quinta y Calzada, Vedado. B1 S-7381 23 Sep.

SE ALQUILAN en O'Reilly 5, grandes departamentos y habitaciones a precio de situación, con o sin muebles.
B1 43383 19 Sep.

SE ALQUILA en $25.00 amplio departamento, propio para almacenar mercancía o para un comisionista. Informan: Neptuno número 162-A, bajos.
(B-1) 43351 18 Sep.

B2 HABITACIONES

MURALLA 55 altos, entre Habana y Compostela. Alquilo dos espléndidas habitaciones, una con balcón a la calle; otra dá a una terraza; hay cocina, baño, luz y teléfono. Casa tranquila y de moralidad.
U. H. B-2 43085 19 Sep.

ALQUILO 3 habitaciones corridas, juntas o separadas, una sala a calle, espaciosa, 2 ventanas, casa particular, teléfono. San Juan de Dios 6, altos, entre Compostela y Habana. (B-2) 43044 17 Sep.

SE ALQUILA una habitación en Amistad, 16, altos, en $8.00.
B2 S-7355 18 Sep.

FAMILIA particular, alquila magnífica habitación amueblada a caballero de moralidad. Consulado No. 59, altos.
B-2 S-7136 20 Sep.

AGUILA número 243, altos, entre Monte y Corrales. Se alquilan habitaciones muy frescas, hay grandes y chicas, como para hombres solos. Casa particular.
B-2 S-7344 17 Sep.

SE ALQUILA con comida una ventilada y hermosa habitación a uno o dos hombres solos de moralidad. Baño y servicio independiente. Lamparilla 48, segundo piso. B2 43233 20 Sep.

CASA de familia moralidad, se alquila una sala 4 habitaciones juntas o separadas, con o sin muebles. Malecón 337, bajos, entre Belascoaín y Gervasio.
B-2 43298 23 Sep.

FAMILIA respetable, alquila una habitación vista a calle, agua corriente, comidas y asistencia a matrimonios o personas morales. Animas 100, altos. Teléfono M-3391. B2 43371 18 Sep.

HABITACION, en casa particular, grande y cómoda, tranvías por la puerta; para señora o matrimonio tranquilo. Teléfono F-3789. B-2 43291 22 Sep.

EMPEDRADO 31. Se alquilan habitaciones de 10 a 16 pesos.
B-2 43284 30 Sep.

SE ALQUILAN habitaciones altas, claras y ventiladas, entrada independiente, a hombres solos de absoluta moralidad. Las hay desde ocho a quince pesos. Belascoaín 31, por Concordia. B-2 S-7385 18 Sep.

A 7, 8 Y 11 PESOS se alquilan hermosas y ventiladas habitaciones. Puede lavar, cocinar y niños. Amargura 16, casi esquina a San Ignacio.
B-2 43340 20 Sep.

CASA PARTICULAR, amplia habitación, cielo raso, dos huecos de balcón y ventana a la calle, cuarto de baño, bañadera y bidel. Todo gran comodidad, muy ventilado y barato. Luz 12, principal.
B-2 43344 20 Sep.

TENIENTE Rey 92-A. Se alquila una habitación con luz en la azotea. Está independiente. Informan allí mismo.
B2 43389 18 Sep.

HABITACIONES, alquilo dos casas particulares, frescas y baratas; una para hombre solo, 8 pesos. Estrella 81, altos, entre Manrique y San Nicolás.
B2 43400 18 Sep.

SE ALQUILAN habitaciones a $25 y $30, con elevador y agua caliente Galiano No. 22. Teléfono M-1502.
B-2 S-7368 30 Sep.

OBRAPIA, 73

Se alquilan magníficas habitaciones altas y bajas muy baratas; en la misma informa el encargado.
B2 43409 23 Sep.

B3 LOCALES PARA COMERCIO

CALLE DE LUZ, casi esquina a Oficios. Punto de mayor movimiento comercial, se alquila un hermoso local acabado de reformar, propio para una buena tienda de cualquier giro. 200 metros cuadrados, piso de granito y todo moderno. Informan: M. Soto y Cía. Oficios, 74 a todas horas. UH B-3 S-7182 25 Sep.

A UNA cuadra de San Rafael, se alquilan los amplios bajos de Aguila 96. Pardo, Cuba 52, de 3 a 5. A_7625.
U. H. (B-3) 42850 22 Sep.

SAN IGNACIO NUM. 118

Se alquila para Almacén entre Luz y Acosta de nueva Construcción con 272 metros superficiales, dos puertas de calle. Informan en la misma y teléfono F 2804 y A 8982. UH B3 43106 16 Sept.

OBISPO 78

Casi esquina a Villegas. Gran local para cualquier clase de comercio. La llave en la misma, de 7 a 11.
E-1927 19 Sep.

PARA COMERCIO

Zanja 38. Local propio para comercio de cualquier clase, se dá contrato. Informan: A-6121. UH B-3 43220 16 Sep.

PARA CINE O INDUSTRIA

Se alquila una nave con 300 metros de azotea y una plataforma sobre las entradas, y una casa al lado de 400 metros que se adapta para lo que se quiera, más un solar yermo al fondo por otra calle, todo son mil metros. Junto o separado. Informa: Serrano 6. Teléfono I-3121.
B3 43272 19 Sep.

PARA establecimiento, se alquila, Neptuno 173, entre Escobar y Gervasio; mide seis metros y medio de frente por veinte y tres de fondo. Informa: Pedro Fantony. Tel. F-1746.
B-3 43159 19 Sep.

OBISPO 78 (ALTOS)

Se alquilan estos altos propios para modistas, manicure o cualquier otro comercio y vivienda. La llave en la misma de 7 a 11.
E-1928 19 Sep.

CON CHUCHO de ferrocarril, se alquila un patio cercado, con 100 metros cuadrados, en Pajarito y Desagüe. Informa La Vinatera. Arbol Seco y Peñalver.
B_3 43155 21 Sep.

SE ALQUILA espléndido local. Calle Cuba número 96, casi esquina a Muralla, propio para almacén. Informes "El Número 15". Monte número 15. Telf. A-2803. Habana. B-3 S-7348 14 Oct.

DRAGONES número 10, esquina a Amistad. Se alquila un local apropiado para fonda u otra industria; tiene cocina con nueve hornillas; dos mesas de cocina, mostrador y nevera. Tiene buena barriada. Teléfono M-4363. B3 43237 19 Sep.

SE ALQUILA un local en Dragones 13, esquina a Galiano. B3 43245 21 Sep.

OPORTUNIDAD

En Dragones, entre Zulueta y Prado, a una cuadra del Capitolio y frente al teatro "Martí", se cede con contrato un espléndido local con armatostes superiores. También se venden con el mismo o por separado, 5 vidrieras mostradores, 4 mesas de madera, 1 caja registradora "National" y 1 caja de caudales tamaño pequeño. Se dá barato. Informes: Librería "Minerva". Obispo y Bernaza. Telf. A-4953.
B-3 43289 18 Sep.

SAN ISIDRO NO. 67, ESQUINA A PICOTA, SE ALQUILA

Para almacén de sacos de papas o barriles al por mayor. Cajas de mercancías, depósito de muebles. Para establecer una fonda, comidas a domicilio, barbería, limpieza de calzado, puesto de frutas, frituras, huevos, pescado, aves, etc. Para carnicería, lechería, tren de lavado a mano, fábrica de dulces. Para depósito de materiales de construcción, vidriera de tabacos, cigarros, fósforos y billetes de lotería. Para juego de billar, posada, casa de vecindad, ciudadela, inquilinato, imprenta etc. Para establecer garage de automóviles, talleres de mecánica u otro destino análogo. Precio de situación y contrato. Avisar al teléfono I-2547.
B-3 43290 25 Sep.

ESQUINA EN TEJAR Y 15

Lawton. Se alquila para bodega, tiene armatostes, una casita al lado, salón corrido, buena cocina propia para fonda. Se comunican. Precio de situación. Informan en Monte 27. Teléfono M-1654.
B-3 43299 21 Sep.

EN $300.00 SE ALQUILA local de 2.100 metros cuadrados, propio para industria, frente Avenida Menocal (Infanta) y calle 25 (detrás Edificio Carreño). Las llaves al lado, por Freyre de Andrade (Hospital). Pedro Cerezuela, Taller de Carrocerías. Informan: García Tuñón, Aguiar y Muralla. Teléfono A-8786.
B-3 43302 19 Sep.

EN AGUIAR No. 95. entre Muralla y Teniente Rey. Se alquilan amplios bajos, propios para almacén o depósito. Teléfono A-8786. Informes: oficina de García Tuñón, Muralla y Aguiar.
B-3 43301 19 Sep.

PRECIOSA nave de 10x30, acabada de construír, propia para un bonito establecimiento o exposición de automóviles. Neptuno 251. Teléfonos U-5158, U-5402.
B3 43349 30 Sep.

SE ALQUILA en O'Reilly 5, entre San Ignacio y Cuba, planta baja apropiada para toda clase de comercio. También se alquila en partes y se divide y a precio de situación. B3 43382 19 Sep.

SE ALQUILA un garage con cabida para dos máquinas. Calle C número 194 entre 21 y 23. En la misma informan: teléfono F-1576. B_3 S-7384 22 Sep.

SE ALQUILA, propia para café y billares, frente al Centro Gallego. Calzada Víbora y Santa Amalia. Telf. U-1901.
B-3 43354 18 Sep.

COMPOSTELA No. 57

entre Obispo y Obrapía. Se alquila este gran local propio para establecimiento o industria. Para informes: teléfono A-4172.
B3 43399 23 Sep.

PARA ESTABLECIMIENTO

Alquílase local bien situado, San Lázaro 7, contiguo Prado, fácilmente adaptable para cualquier giro. Precio reducido. Se da contrato. Llave y demás informes: llamar F-4430. B3 43373 19 Sep.

PARA BODEGA

Esquina, Cueto y Enna, Luyanó, con armatostes, preparada para abrirla. Se dá en buenas condiciones. Informan en la misma. Teléfono M-4663.
U. H. B-3 S-7378 18 Sep.

SE ALQUILA GRAN NAVE

Cerca de 600 metros, Cristina y Pila. Propia para varias industrias por estar frente a la Estación y próxima al Mercado Unico. Tiene entrada por 3 calles. Se da barata. U. H. B3 43416 20 Sep.

B7 VARIOS

SE ALQUILA una manzana de terreno en la calle de Fábrica, a una cuadra de los muelles con 7.500 metros, naves y maquinarias para sierra de madera o carpintería, con chucho de ferrocarril. Informan Edificio La Metropolitana, Departamento 631. Teléfono A-7843.
B-7 S-7371 30 Sep.

C COMPRAS

C2 SOLARES

COMPRO SOLARES, próximo Calzada Víbora o línea Concepción San Francisco. Juan Delgado, parte alta. Precio y condiciones por correo. Tamargo, Párraga No. 4.1|2 esquina Estrada Palma. Víbora.
C-2 S-7326 20 Sep.

C4 AUTOMOVILES Y ACCS.

COMPRAMOS cuña Ford cupé del último modelo, que tenga poco uso. Trato directo. Informan: teléfono M-9262.
C4 43271 17 Sep.

C7 INSTRUMENTOS DE MUSICA

COMPRO Ortofónicas, máquinas de escribir de buen fabricante, archivos de acero burós, escaparates y toda clase de objetos de arte, que sean de algún valor los voy a ver en el acto y no reparo precios, si el artículo lo vale. Avise al M 1556.
UH C7 43152 17 Septbre

C9 FINCAS RUSTICAS

SOLICITO FINCA RUSTICA

En arrendamiento, cerca de la Habana, de una a dos caballerías, frente a carretera, propia para avicultura. Sr. Pereda. Villegas 42. A-3983.
(C-9) 43229 18 Sep.

D VENTAS

D1 CASAS

GANGA se vende una casa en la calle 7 entre Avenidas 6 y 7, Ampliación Almendares, compuesta de jardín, recibidor, sala comedor, tres cuartos patio y garage, recién construida, se da en $3.500 al contado y 2.500 a pagar fácilmente. Informan Cárdenas 70.
UH D1 42981 16 Septbre.

VEDADO. Magnífica casa moderna, próxima a la calle 23, sala, vestíbulo, hall, cinco habitaciones, dos baños, gran comedor, garage, cuartos de criados, $28.000. Gerardo Mauriz. M-2882. San José 2-A.

VEDADO. Próxima a Línea, bonita y moderna casa con sala, vestíbulo, cuatro espléndidas habitaciones, baño intercalado, garage, cuarto y servicios para criados. $23.000. Gerardo Mauriz. San José 2-A. Telf. M-2882.

VEDADO. Regio palacete de esquina cantería, situado en lo mejor del Vedado. Grandes comodidades. Mármol escayola. Muchas facilidades de pago. Se adquieren con muy poco efectivo. $75.000. Gerardo Mauriz. M-2882. San José 2-A.

VEDADO, casi esquina a 23, próxima a Paseo, casa, sala, comedor, cuatro amplias habitaciones, baño completo, tiene para garage $16.750. Otra entre Línea y Calzada, con garage, $13.000. Gerardo Mauriz. San José 2-A.

CALZADA de Columbia, de esquina al tranvía, casa que costó $40.000 Mucho terreno, cinco habitaciones, dos baños, garage para tres autos, precio: $15.500. Se pueden dejar $10.000 en hipoteca. Gerardo Mauriz. M-2882. San José 2-A.

EN LA Sierra, frente al tranvía, frente al parque, espléndida residencia de lujo, una planta, cuatro habitaciones, dos baños intercalados, gran comedor, hall de dos metros y medio, dos garages y demás comodidades. $25.000. Muy poco efectivo. Gerardo Mauriz. San José 2-A. M-2882

CALLE 12, Ampliación de Almendares, bonita casa de esquina moderna, muchos detalles de lujo, toda de planta baja, muy cómoda, cuatro espléndidas habitaciones, precioso baño, regio comedor, hall, garage y demás. Su valor son $28.000. Hoy se dá en $18.500. Urgente. Gerardo Mauriz. M-2882. San José 2-A.
D-1 43321 20 Sep.

SE VENDE una casa de madera y tejas, en Buena Vista, Pasaje A No. 9 entre 6 y 7, compuesta de sala, tres cuartos, cocina, comedor, patio y portal.
D-1 42908 21 Sep.

EN MUCHA ganga vendo una casa en Santo Suárez, entre Flores y San Benigno; renta setenta pesos. Informa en el 58 de Santos Suárez, Piñón.
D1 43267 17 Sep.

SE VENDE una casa en Neptuno, de dos plantas; muy barata, con facilidades de pago. Teléfono FO-2617. Alonso.
D1 [illegible] 17 Sep.

VEDADO. Calle 6, próximo a 23, vendo en $20.000 hermosa casa, solar completo, toda comodidad, cinco cuartos, garage, jardines, moderna, acera sombra. Benítez. Lagunas 115, por Belascoaín, de 12 a 3.
D-1 43227 16 Sep.

GERVASIO DE SALUD A REINA

Vendo espléndida casa de dos plantas, moderna. Fabricación primera de primera. Mide 6.15 sala, recibidor, comedor, tres por 24. Cada planta consta de cuartos, baño intercalado y cocina. Los altos iguales con un cuarto más en la azotea. Renta $100 mensuales. Precio: 21.000 pesos. Puedo dejar $12.000 al 7½.

CALZADA DE SAN LAZARO. ZONA FALLA GUTIERREZ

Gran edificio de tres plantas. Mide 8x30. Cada planta: terraza, sala, recibidor, galería cerrada, cuatro cuartos, baño intercalado, comedor, cocina, cuarto, baño y servicios de criados. Renta: $290.00. Precio: $46.000. Dejo $22.000 en hipoteca.

EN EL VEDADO CALLE 27. ENTRE 6 Y 8

Vendo casa fabricada en solar completo. Mide 15x40. Una planta. Consta de jardín, portal, sala, hall, dos cuartos de un lado y tres de otro con su baño intercalado, comedor al fondo, cuarto, baño y servicios de criados. Garage. Precio: $18.000.

CALLE J. ENTRE CALLES DE LETRAS

Vendo gran Chalet. Solar completo. Bajos: jardín, gran portal, sala, recibidor, gran hall, tres cuartos de un lado y dos de otro con baño intercalado, comedor, cocina, patio, cuarto, patio y servicios de criados y garage. Altos cinco espléndidas habitaciones con dos baños intercalados. Fabricación de primera. Precio: $35.000. Oigo oferta.

CALLE F, PROXIMO A 23

Gran Chalet de lujo. Mide 20 por 35. Gran portal, pérgola para automóviles, sala, hall, cinco cuartos, tres de un lado y dos de otro, con baño intercalado, comedor, cocina, pantry, patio, lavadero, tres cuartos de criados, garage para 2 máquinas. La fabricación es de primera y techos monolíticos. Toda decorada. Precio: 42.000 pesos. Puedo dejar $25.000 al 7%.

Informan de estos negocios:
M. de J. Acevedo
Corredor Notario Comercial.
Obispo 59, altos.
Teléfono: M-9036.
U. H. D- E-1943 18 Sep.

ESTO SI ES GANGA. Por vencérseme [illegible] hipoteca de $2.500 vendo en $3.000 mi casa Libertad [illegible] Zayas, construcción moderna [illegible] la, comedor, dos cuartos, baño completo, patio, cocina; mide [illegible] Renta [illegible] meses de fondo. D_1 43187 22 Sep.

VENDO, Vedado, lindo chalet, acabado construir. Jardín, portal, sala, comedor, tres cuartos, cuarto criados, magnífico baño, patio grande. Precio ganga, con facilidades. M-3582. Aguacate 39.
D-1 43331 18 Sep.

REPARTO MIRAMAR. En Quinta Avenida vendo una gran casa de esquina de dos pisos. Bajos: sala, saleta, comedor, baño, etc. Altos: seis hermosas habitaciones y dos baños. Al fondo, cuarto de criados y garage para dos máquinas. Precioso jardín. Informa: G. del Monte, Habana 82. A-2474.
D-1 43311 17 Sep.

SE VENDE a precio de situación o se cambia por solar que esté pago, un cuarto de mampostería con su cocina y servicio sanitario. Buena Vista, pasaje. E. entre 6 y 7. Informes: Suárez 126. Eleuterio. D-1 43296 21 Sep.

VENDO MAGNIFICA esquina Calzada Columbia. Tiene local para establecimiento; además sala, comedor, dos cuartos, baño, patio. $500 entrada, resto grandes facilidades. M-3588. Aguacate 39.
D-1 43333 20 Sep.

EN LA SIERRA, a la brisa, magnífica casa de una planta, cinco habitaciones, garage y gran jardín, sumamente fresca. Costó $40.000. Se toma en consideración cualquier oferta pase de $25.000, contado o plazos cómodos. A-4863 y A-0448.
D_1 43353 17 Sep.

COMPRO casa dos plantas, independientes, Vedado, de 6 a N y de Línea a 25, acera sombra. Dinero en hipoteca. Sr. Muñiz. M-3554. Aguila número 70. De 3 a 5.
D-1 S-7389 21 Sep.

COMPRO CASA chica. Tengo solar bien situado, Almendares, y $1.000 en efectivo para pago de la misma, y reconocería pequeña hipoteca hasta el completo de importe. Dinero en hipoteca. Sr. Muñiz. M-3554. Aguila número 70. De 3 a 5.
D-1 S-7388 21 Sep.

VENDO, VEDADO, calle letra entre 18 y 21, casa mampostería y azotea, bien construída, sombra, jardín, portal, sala, cuatro habitaciones, saleta, comedor fondo, cocina, criados, patio y traspatio. $14.000. Dinero en hipoteca. Sr. Muñiz. Telf. M-3554. Aguila número 70. De 3 a 5.
D-1 S-7387 21 Sep.

CAMBIO, Paseo, casa dos plantas, independientes; reconocer $29.000 en hipoteca, resto hasta $38.000. Se acepta en efectivo o se admite casa Habana o sus Repartos. Dinero en hipoteca. Sr. Muñiz. Aguila número 70. De 3 a 5. Teléfono M-3554.
D-1 S-7386 21 Sep.

AMPLIACION DE ALMENDARES

En la gran calle 12, acera de la sombra y brisa, cerca del parque, se vende una casa moderna. Tiene jardín, portal, sala, recibidor, dos cuartos grandes, baño intercalado completo, comedor, hall, cocina, cuarto de criado con servicio, garage, gran traspatio. Se dá en $9.500. Se admite un solar en la misma calle en parte del pago. Dueño: José Gómez, apartado 137, Habana. D-1 43352 18 Sep.

CALABAZAR-Habana, al centro del pueblo y en la propia calzada: magnífica residencia con 4.250 metros de superficie. No corredores. Informes: Libertad número 1, Víbora. Teléfono I-1124.
D_1 43358 20 Sep.

SE VENDE la casa Figuras número 52, a media cuadra de Monte y con 84 metros de superficie. No corredores. Informes: Libertad No. 1. Víbora. Telf. I-1124.
D- 43357 20 Sep.

SE VENDE una casa moderna. Portal, sala, 3 cuartos, baño intercalado, comedor, cocina y servicio al fondo, patio y traspatio. Arellano número 71, entre Luz y Pocito, Víbora. Informan en la misma al fondo. Ramón Muñoz.
D-1 43365 18 Sep.

REPARTO Almendares, al lado las Alturas, vendo lindo chalet sin estrenar techos de concreto, jardín, portal, sala comedor, dos habitaciones, baño completo, cocina, garage, patio. 4000 y pico Facilidades. Calle 13 entre 6 y 8. Teléfono F0-1669. D1 43403 18 Sep.

ES VENDEN dos casas de dos plantas, trato directo. Informan F-1399.
D1 S-7396 19 Sep.

VENTA casa de buena construcción, con 700 metros, incluyéndose otros 700 metros anexos con variados frutales. Vendo dos solares, calle Pocito, Lawton. Propietario: I-5006.

VENDO 600 metros de terreno en buen punto de la Víbora, con la siguiente fabricación moderna. Frente, casa para familia, a continuación hacia el fondo 7 casas más pequeñas, para corta familia. Construcción moderna. Un cuarto alto, con servicio y cocina. Buena renta. Informan: teléfono I-5006.
U. H. D1 43279 16 Sep

VENDO CASITAS y casas grandes en todos los barrios, y en el centro de la Habana. Informan: Sr. González, Jesús del Monte 10, bajos, de 1 a 5. Telf. M-8052.
D_1 S-7303 23 Sep.

VENDO barato dos sólidas casas bien situadas en Habana, acepto parte del precio en solar Vedado. También vendo residencia calle Paseo, con poco de contado. Informa: señor Tomás, San Miguel 53. Teléfono letra U-2079, de 9 a 12 y 3 a 5.
D1 43402 18 Sep.

CASAS POR ALQUILERES

En Buena Vista, vendo casa de madera y otra mampostería, con 350 y 400. Resto a 15 y 20 mensuales. Informan: teléfono FO-2526. Sr. Dorado. D1 43380 18 Sep.

ALTURAS de Almendares. Precioso y confortable chalet en la Avenida de la Paz, cerca del Puente, recién construído, sólido, con todos los detalles de lujo, comodidad y buen gusto. Precio módico y grandes facilidades de pago con bajo interés. Informes: Avenida de la Paz número 69. Teléfono F0-1095.
D1 43391 18 Sep.

OIGA: Vendo regalado, por embarcarme por asuntos, urgentemente, un pasaje con dos casas de frente, 6 más interiores, con dos servicios, 400 metros fabricados. Renta $130, dos líneas de carros por el frente. Sr. Felipe Montes. Octava y Dolores. El primero que venga lo lleva. Teléfono I-7241, bodega.
D_1 43337 18 Sep.

D2 SOLARES

ALTURAS DE ALMENDARES

Solar 11x36, 396 varas, Avenida de Alturas y Avenida de la Paz. No necesite relleno. Se vende barato. Botica doctor Noble, 12 y 21, Vedado. F-6172.
U. H. D-2 43201 29 Sep.

SE VENDE a precio de situación, dos solares bien situados en el punto más fresco de la Víbora, uno de esquina, cerca de la Calzada y Parque Córdoba. Sin corredores. I-5393. D-2 43211 19 Sep.

REPARTO Miramar, en la Séptima Avenida en lo más alto de este reparto, vendo una gran esquina muy próxima al parque, se da a precio de situación con grandes facilidades de pagos. Vendo otros solares este mismo Reparto. Informan: señor Colás: A-2161. F-5552.
U. H. D2 S-7352 17 Sep.

ALTURAS de Almendares. Los mejores solares en la Avenida de la Paz y otras, algunos cerca del Puente, a la brisa y sombra; lugar muy alto, fresco y saludable. Los vendo al contado o con grandes facilidades y bajo interés. Desde $10 la vara. Teléfono FO-1095.
D2 43392 18 Sep.

VENDO en la calle A. del Reparto Lawton, a media cuadra del tranvía, magnífico solar de 10 varas de frente por 41 de fondo. Informa Sánchez. Telf. U-6708.
D-2 43334 18 Sep.

EN EL REPARTO MIRAMAR

En las calles 4, 6, 8, 10, 12 14 y 16 vendo solares desde $6.00 vara hasta $10. Doy facilidades en pago.

En 5a. Avenida tengo solares de centro y esquinas desde $12.00 vara pudiendo dejarse parte en hipoteca. En 7a. Avenida dos esquinas a $9.00 vara, varios centros a $8.50.

Informa:
M. de J. ACEVEDO
Obispo 59. Tel M-9036
D2 NH E1941 sep.18

QUINTA AVENIDA. Muy cerca de esta gran Avenida, vendo un solar de centro, a la sombra. 20 metros de frente por 45 de fondo. Precio de situación. Facilidades en el pago. Informa: G. del Monte. Habana 82. Teléfono A-2474.
D-2 43312 17 Sep.

CON FRENTE A LA CALZADA DE CONCHA

Frente a las líneas de la Havana Central, vendo lotes de 5,000 a 8,000 metros con 50 o 60 metros frente a línea para chuchos.

También cambio estos terrenos por fincas rústicas, casas o solares para fabricar, en Country Club, La Sierra, Marianao y otros lugares. Informa su dueño:
M. de J. ACEVEDO
Obispo 59. Tel M-9036
D2 UH 1942 sept18

OPORTUNIDAD. Solar completo lado 23, a $29.00. Parcela calle 27 entre letra a $28.00. Dinero en hipoteca. Muñiz. M-3554. Aguila número 70. De 3 a 5.
D-2 S-7390 21 Sep.

D3 ESTABLECIMIENTOS

SE VENDE vidriera tabacos, Cuba y Obrapía, frutería, se dá barata por encontrarse enfermo el dueño. Informes en la misma. UH D3 43124 19 Sept.

VENDO VIDRIERA en el mejor sitio de la Habana, yo no puedo atenderla, garantizo una venta de $16 diarios. Ultimo precio: $550, (quinientos cincuenta pesos.) Cuenya, Monte y Cárdenas, café.
D-3 43175 17 Sep.

CAFE, DULCERIA, restaurant, en buena esquina. Se admite un socio o se vende en condiciones ventajosas para el comprador. Informa S. Fernández, Muralla número 23. D-3 42910 30 Sep.

BUENA oportunidad, aprovéchela. Vendo bodega en la calle 23, buena venta, mucho porvenir y alquiler razonable. Teléfono F-6063. D3 43346 18 Sep.

DESEA colocarse una señora recién llegada del campo, de manejadora o criada. Corrales 96. Habitación 3.
D-3 43326 18 Sep.

BODEGAS EN VENTA

1.000 pesos de contado, vendo bodega sola en esquina; mucho barrio; seis años contrato; 40 pesos de alquiler con una accesoria al lado para familia; está abandonada, pero surtiéndola vale 5.000 pesos. Para informes: M. Tamargo, San José y Belascoaín, café, de 2 a 5.

BODEGA sola en esquina, vende diario 80 pesos, se garantiza a prueba; cinco años contrato; vivienda para familia, 60 pesos alquiler; $4.000 de contado y 3.000 a plazos. Informa: M. Tamargo. Belascoaín y San José, café. De 2 a 5. Teléfono U-6840.

VEDADO. Vendo dos bodegas, una con 2.000 pesos de contado y otra con 5.000 pesos de contado, solas en esquina; buenos contratos. Informa: M. Tamargo. Belascoaín y San José, café, de 2 a 5.
D-3 43324 25 Sep.

POR TENER que ir a España su dueño, se vende una bodega en las afueras de la Habana. Está bien surtida; tiene buena venta, paga poco alquiler; se da barata. Informes en la fábrica de Gaseosas "La Juanita" Pluma y Carmen, Marianao.
D-3 S-7364 18 Sep.

SE ALQUILA un espléndido local acabado de fabricar, propio para cualquier establecimiento; se prefiere sea el de farmacia. Hospital y Jovellar. Informan en el mismo. Teléfono U-7612.
D-3 S-7365 21 Sep.

BODEGA QUE DEJA $500.00 AL MES, VENDO

o la cambio por una propiedad buena; doy vuelto y lo admito: lo mismo hago con gran café que deja más de 600.00 pesos todos los meses: se dan a prueba. Me retiro del negocio por cansancio de muchos años. Informes Infanta y Llinás, bodega; teléfono U-6805. No corredores.
D3 43395 17 Sep.

LOCAL EN NEPTUNO, 99

entre Campanario y Manrique. Se vende una casa de modas muy acreditada con dos hermosas vidrieras a la calle. Se dan facilidades de pago; paga poco alquiler y tiene buen contrato. También se cede el local. D3 43410 18 Sep.

D4 AUTOMOVILES Y ACCS.

VERDADERAS GANGAS EN CARROS DE USO. TODOS REBAJADOS

NECESITAMOS EL LOCAL, PARA NUEVAS EXISTENCIAS

	Antes	Hoy
Oldsmobile, Sedán, 4 Pasajeros	$ 500.00	$ 450.00
Hudson Coach, Verdadera Ganga. Muy bueno	400.00	350.00
Flint, Sedan, 4 puertas. . . .	650.00	575.00
Chrysler, Sedán	650.00	600.00
Chandler, Coach, con chapa nueva	375.00	325.00
Chandler Touring	700.00	600.00
Chandler Touring	300.00	225.00
Camión Ford, Reparto . . .	100.00	80.00
Hudson, Touring, 7 Pasajeros	300.00	225.00
Hudson, Touring, 5 Pasajeros.	300.00	225.00
Chevrolet 1925, Touring. . . .	150.00	125.00
Packard 12, Touring, (Bueno para la Temporada) . . .	400.00	350.00
Cunningham, 7 Pasajeros . . .	400.00	350.00
Chandler 5 Pasajeros	700.00	600.00
Cuña Oakland	750.00	695.00
Cuña Buick. .	1000.00	950.00
Cuña Jewett .	475.00	400.00
Dodge, Touring, con chapa nueva	750.00	695.00
Camiones 'Ford' de volteo . . .	600.00	500.00
Compresoras de Aire con su Tractor	3000.00	2800.00

4 Lincolns, Touring, 5 y 7 Pasajeros.
3 Lincolns, Sedán, 5 y 7 Pasajeros.
1 Pierce Arrow, Sedan, Como nuevo.
1 Pierles, de 7 Pasajeros, Sedan.

SCHAKELFORD MOTORS, INC.
Departamento de Carros de Uso.
Zanja Nros. 91 y 93, entre Lucena y Marqués González.
D4 E-1938 S-18

M.E.C.D. 2016

MAS ANUNCIOS DE ULTIMA HORA

VENDO un Chevrolet muy barato. Informan San José número 109, taller de J. Sanz. Teléfono U-2690.
D4 S-7380 18 Sep.

350 PESOS. Studebaker 7 pasajeros, último tipo, gomas nuevas. Calle 17 No. 343. Telf. F-5386.
D-4 43304 18 Sep.

LINCOLN MODELO 1927

Pintura, fuelle, gomas y cortinas nuevas, perfectas condiciones mecánicas. AGENCIA CADILLAC Ave. Washington (Marina) 12. Habana.
D-4 E-1928 19 Sep.

D6 MUEBLES Y PRENDAS

VENTA LOCA DE MUEBLES

Juego de cuarto de tres cuerpos color beig estilo Luis XV: $225; una idem de cedro marqueteado, $150; y uno en color verde, ganga, $130; uno de dos cuerpos de caoba, marqueteado, semi-regalado: $225.00: uno de cedro, fileteado, en color caoba: $110; uno id., sin filete, $65; uno esmaltado, ganga verdad, $125; uno jaspeado, en azul cobalto: $65. uno id., color rosa, $60; varios juegos más, modernos, con cinco piezas: $55; juegos de sala, color rosa-lila: $85; uno id., color gris: $65; más juegos estilos suizos y americanos, 14 piezas, a $50; un juego de recibidor, de caoba tapizado en cuero nuevo: $80; un idem, estilo internacional color caoba y crema: $70; uno de mimbre: $90; juegos de comedor de caoba, enchapados en nogal: $225; uno idem, color caoba fileteado: $110; uno idem bronceado: $100; Aparadores modernos ovalados: $20; idem cuadrados a $15, con tapa de cristal. Escaparates modernos, con lunas, a $27; coquetas modernas a $15; antiguas a $8; camas de madera a $8; camas de madera a $12; idem de hierro, modernas, a $9; Máquinas de Singer desde $15; Vitrinas modernas desde $20; Burós de cortina a $17; baúles escaparate a $17; neveras de $10 en adelante. Relojes de pared, modernos, a $8; cuadros y lámparas a precios irrisorios; Pianola Eléctrica Nueva: $425, una idem, Melville Clark: $225; una Victrola ortofónica de Gabinete, marca J. L. Stowers: $110; una idem Víctor, con diafragma ortofónico, $60; fonógrafos desde $10, e infinidad de objetos que damos a precios jamás vistos. Tenga la bondad de analizar los precios antes expuestos y antes de juzgarse ideas opuestas háganos una visita para que se convenza y al mismo tiempo saldrá complacido. "La Casa Ferro", Gloria 123, teléfono M 1296.
UH D6 41184 16 Septb.

VENDEMOS A $15.00

Máquinas Singer gabinete, nuevas completamente a $45.00; una Gabinete Salón $50. Factoría y Corrales, "El Vesubio", al fondo de La Isla de Cuba.
D6 43275 17 Sep.

BILLARES. Vendo dos mesas de Viuda 5 por 10 y dos Carambolas 4 por 8. Otra de piña, cuatro y media por nueve con sus accesorios completos. Se dan baratas por estorbar. Calle Almendares y San Manuel, Marianao. Teléfono FO-7956.
D-6 43313 23 Sep.

GRAN NEVERA refrigerador Bon Siphon, tiene cuatro puertas, propia establecimiento o particular. Calle 17 No. 343. Teléfono F-5386.
D_6 43305 18 Sep.

REGISTRADORAS National, liquido hoy lote de varios modelos garantizados a plazos, hago cambios, véalas. Con dinero efectivo se admiten proposiciones y compra gangas. Campanario 89.
D-6 43335 15 Oct.

SE DAN BARATOS

1 juego de cuarto chinesco, uno de 3 cuerpos esmaltado y decorado en oro, 1 juego comedor estilo Adams y 1 espejo dorado. Pueden verse en Corrales 53 ,bajos, esquina a Factoría.
D6 43276 17 Sep.

D7 INSTRUMENTOS DE MUSICA

GANGA. Un magnífico autopiano en buenas condiciones de funcionamiento, muy buenas voces. Tiene bastantes rollos, último precio: $175. Luz No. 76, bajos, Habana.
D-7 U. H. E_1911 25 Sep.

SE VENDE UN VIOLIN de 3|4, de magníficas voces, completamente equipado. Se dá barato. Pocito número 2, esquina a Belascoaín, (altos), departamento No. 13.
D-7 43234 17 Sep.

GANGA

Se vende una pianola eléctrica completamente nueva, marca "Universal", $275.00; juego comedor de cedro en color caoba con bronces, en $125.00 y un juego de recibidor de caoba con 7 piezas en color gris y caoba, en $100.00. Pueden verse en Gloria No. 123. Teléfono M-1296.
U. H. D-7 42074 20 Sep.

HORROROSA GANGA, EN $260.00

Vendo autopiano completamente nuevo, con muchos rollos, grandes voces, mecanismo de lujo y mandolina. Informes: teléfono X-1753.
D-7 43330 17 Sep.

SE VENDE una pianola flamante, R. S. Howard, con sus rollos y banqueta, casi regalada, por tener que reducir mi casa. Calle I número 5, entre 9 y Calzada, Vedado.
D-7 43325 18 Sep.

D9 FINCAS RUSTICAS

NEGOCIO. $25,000. Tres caballerías, tierras magníficas, frente carretera central, 30 minutos Víbora, con casas, ganado, camiones, etc. Agua, pozos, río inagotable, palmares. Oportunidad de momento, con gran despacho de leche, buenos clientes. Benítez. Lagunas 115, por Belascoaín. De 12 a 3.
D_9 43228 16 Sep.

D10 OBJETOS VARIOS

MOTOR portátil: Se vende uno marca Caille, magneto Bosch, propio para bote, buen funcionamiento. Para verlo Círculo Militar, Playa de Marianao. Martínez. Teléfono F-1742.
D10 43274 19 Septbre.

PLANCHAS de Zinc del No. 14, de avería, propias para cerca, un lote de 1000 de varios tamaños; no están oxidadas. Las doy todas en 45 pesos. Villegas 72; pregunten por barbero, de 11 a 1 y de 5 a 7.
D10 43270 17 Sep.

CONTADORAS

De todas clases y modelos (garantizadas) desde $40.00 en adelante. Visítenos y comprará barato. Compramos, vendemos, reparamos y esmaltamos toda clase de Registradoras. "La Casa Burgué". Neptuno número 162_A. Teléfono A-4692.
(D-10) 43350 21 Sep.

VENDO ARMAZON hierro para nave, cubre 300 metros. $300 con facilidades. M-3588. Aguacate 39.
D-10 43332 18 Sep.

E SE SOLICITAN

E1 CRIADAS Y CRIADOS

SE SOLICITA una criada en Barcelona 14, altos, para los quehaceres de la casa. Sueldo: $25. Se prefiere española.
E1 43261 16 Septbre.

SOLICITO criada para la limpieza por horas, que sea formal y tenga referencias. Informan: H. número 215. entre 21 y 23.
UH E-2 S-7352 17 Sep.

SE SOLICITA una criada de manos y que ayude con los niños. Sueldo: 25 pesos y ropa limpia. Calle Vista Alegre número 64 entre J. Bruno Zayas y Luz Caballero. Teléfono 6934. Víbora.
E-1 43345 18 Sep.

NECESITO una jovencita para ayudar a los quehaceres de una casa. Informan en Benjumeda 9, altos, entre Infanta y Ayesterán.
E1 43397 19 Sep.

SE DESEA colocar un buen muchacho español, de criado de manos; es muy trabajador; sabe servir bien, sirviente de mesa fina; ha trabajado en buenas casas; tiene buenas cartas de recomendación. Informan: M-4756 y A-7779.
U. H. E_1 43360 18 Sep.

SE SOLICITA un muchacho de 13 años, para ayudar a los quehaceres de un matrimonio, casa, comida, ropa limpia y sueldo semanal. Calle 14 número 5, entre 9 y 11. Teléfono F-3578.
EI S-7379 18 Sep.

SE NECESITA una muchacha de 14 a 15 años, blanca, que sea formal, para un matrimonio con dos niños y ayudar a la limpieza. Lugareño No. 28, telf. U-6782. Ensanche de la Habana.
E1 43273 17 Sep.

SE SOLICITA una criada peninsular joven, en San Rafael 91.
E-1 43231 16 Sep.

E-2-COCINEROS Y COCINERAS

SE SOLICITA cocinera peninsular que duerma en la colocación. Debe saber bien su oficio y tener referencias. Corta familia. Buen sueldo calle 2 núm. 239 entre 25 y 27, Vedado.
UH E2 43123 16 Septbre.

PARA cocinar y ayudar a la limpieza, se necesita una mujer formal y limpia. Sueldo 18 pesos. Gervasio 28, bajos.
E2 S-7395 18 Sep.

SE SOLICITA en Monte número 50 una cocinera. Sueldo: $25.00. que sepa hacer plaza.
E-2 S_7345 17 Sep.

E3 PARA 2 SERVICIOS

FAMILIA llegada de Europa necesita dos españolas, cocinar, limpiar y para criada. Agencia Montalvo, Vedado, 17 y F. Teléfono F-4427.
E3 S-7354 17 Sep.

NECESITO criada para limpiar y cocinar en casa de cortísima familia. 23 y 4 número 397, Vedado.
E-3 S_7363 18 Sep.

E10 VARIOS

SE SOLICITAN mujeres para dar a conocer artículo de mucha necesidad. Sueldo y comisión. Informan en Rayo 112.
E10 43396 23 Sep.

BUENA OPORTUNIDAD

Próxima la temporada de Turismo, se necesita un hombre que conozca el giro de lavandería, con capacidad para desarrollar este negocio. Lavandería Santa Clara, de 3 a 5. Teléfono A-363.
E-10 43319 19 Sep.

SE DESEA un cantinero práctico, hablando Inglés mejor. 10 a. m. Paula 4.
E-10 43384 18 Sep.

GERMIZOL. Se solicitan señoras o señoritas de buena presencia para vender a las familias este producto que cuenta catorce años de existencia sin haber fallado una sola vez. Empedrado 30. Deptos. 30 y 32. De 2 a 4.
E-10 43080 18 Sep.

F SE OFRECEN

F1 CRIADAS Y CRIADOS

DESEA colocarse joven española de criada de mano, no tiene pretensiones, desea familia moral, es fina y trabajadora las familias con quien estuvo mucho tiempo la recomiendan. Informan U 7079.
UH F1 43114 16 Septbre.

SE DESEA colocar muchacha española para criada de manos o para cuartos. Tiene referencias. Informan: Vives 156. Telf. A-2035.
F-1 43176 17 Sep.

SE DESEA colocar una muchacha para comedor o criada de cuartos; sabe cortar y coser. Buenos Aires y Florencia. Teléfono I_7797.
F1 43266 17 Sep.

SE OFRECE joven española para criada de mano o cuarto; es formal, trabajadora y sabe su obligación. Informan: U_6165, Isabel.
F1 S-7357 17 Sep.

CRIADO joven español, desea casa particular, práctico en comedor; sabe planchar; lleva tiempo en el país. Buenas referencias. A_5560.
F1 43414 18 Sep.

UN ESPAÑOL, se ofrece para criado de manos o lo que mejor convenga; es de toda confianza y cumplidor. Tiene muy buenas referencias, sin pretensiones. Teléfono A-0318.
F-1 43221 18 Sep.

SE DESEA colocar una señora española, de criada de mano o de cuarto. Sabe coser bien; sabe algo de cocina. Buenas referencias. Teléfono M-4616.
F1 43238 16 Sep.

DESEA colocarse joven española de criada de mano o de cuarto. F_6154.
F1 43235 17 Sep.

SE OFRECE criado de mano peninsular, joven, competente en todo buen servicio; tiene referencias de casas respetables. Teléfono A-4792.
F1 43248 17 Sep.

DESEA colocarse una joven española muy práctica de criada de mano; tiene referencias. Informan: teléfono U-4669.
F1 43366 18 Sep.

JOVEN español, desea colocarse de criado de mano; es práctico en el servicio y con muy buenas referencias. Informan: teléfono M-4586.
F1 43387 18 Sep.

SE DESEA colocar una española de criada de mano o para los dos trabajos. Sabe su obligación. Teléfono M-2979.
F1 43251 17 Sep.

F2 COCINERAS Y COCINEROS

DESEA colocarse cocinera española, de mediana edad; sabe hacer algunos dulces; lleva tiempo en el país; tiene buenas referencias. FO-1392.
U. H. F-2 43107 16 Sep.

DESEA colocarse una buena cocinera repostera, española; cocina a la española y criolla; tiene buenas referencias. No duerme en la colocación. M-5356.
U. H. F-2 43189 17 Sep.

SE DESEA colocar una cocinera repostera; hace plaza; prefiere buen sueldo.
F-2 43236 17 Sep.

COCINERO repostero chino, experto cocina a la criolla y española, garantiza y ofrece sus servicios. Calle Zanja 45, altos. Teléfono A-0668.
F2 43278 17 Sep.

SE DESEA colocar una señora de mediana edad, española, para cocinar a un matrimonio solo o una casa de comercio. Tiene quien la garantice. Informan en Animas 68, altos, segundo piso.
F2 43268 17 Sep.

DESEA colocarse una cocinera de mediana edad, española, no duerme en la colocación. Informan: San Nicolás 138. Teléfono M_3392.
F-2 43225 20 Sep.

SE DESEA colocar cocinera española de mediana edad, sola; repostera, sabe hacer pan; no le importa hacer plaza; no le importa salir a las afueras; si es cerca duerme en su casa; tiene buenas referencias y gana de $30.00 en adelante. Informan: M-4571.
F-2 S-7346 17 Sep.

SE DESEA colocar cocinera de color, de mediana edad. Duerme en su casa. Informan: M-4571.
F-2 S-7347 17 Sep.

DESEA colocarse una señora de mediana edad para cocinar. Tiene referencias. Informan: teléfono M-4887.
F2 43239 17 Sep.

ES DESEA colocar una joven española de cocinera; cocina a la criolla y española; hace dulces. F-1532.
F2 42326 17 Sep.

UN COCINERO asiático, muchos años colocado en casa particular, cocina criolla y española y repostero. Tiene referencias. Informan: teléfono M-7044.
F2 43258 17 Sep.

DESEA colocarse una cocinera de color. Tiene buenas referencias; para más informes: teléfono M-3323.
F2 43262 17 Sep.

DESEA colocarse una cocinera española, práctica a la española y criolla. Sabe de repostería. Duerme en la colocación. Teléfono M-5496.
F-2 43309 18 Sep.

DESEAN colocarse un buen cocinero y cocinera. Saben sus obligaciones. Teléfono F-1102. 5a. No. 57. Vedado.
F-2 43306 18 Sep.

EXPERIENCE English speaking woman desires position as cook or general house work with small family has good reference call Louise. FO-2676.
F2 43364 18 Sep.

COCINERA, se ofrece una. Amistad número 136, habitación número 21, frente al Campo Marte.
F-2 42851 17 Sep.

COCINERA práctica en su oficio, desea colocarse, solo para cocinar; cocina a la española y a la criolla. No duerme en la colocación. U-6505.
F-2 43329 18 Sep.

SE OFRECE inmejorable cocinera repostera, de color, inglesa; casa de huéspedes, familia cubana o americana. Tiene referencias. Cocina a la criolla. M-6235.
F-2 S-7358 18 Sep.

SE OFRECE buena cocinera española, formal y con referencias. Gana 20 pesos. Informan: teléfono A_5811.
F-2 43338 18 Sep.

SEÑORA española desea colocarse de cocinera; entiende de repostería; no tiene inconveniente en hacer plaza. No duerme afuera. Teléfono FO-2622.
F-2 43343 18 Sep.

SE DESEA colocar una joven española, de cocinera. Cocina a la criolla y española. Hace dulces. F-1532.
F2 43236 18 Sep.

SEÑORA española desea colocarse de cocinera. Tiene referencias. Telf. FO-2781.
F2 43388 18 Sep.

SE OFRECE una cocinera; cocina a la española y a la criolla. Informan Monte 2_A. Teléfono M-4250.
F2 43401 18 Sep.

HERMOSA habitación con vista a la calle, para uno o dos hombres o señora sola. Gana 10 pesos. Otra gana 17 pesos. Salud 20, altos. B2 43405 18 Sep.

SE DESEA colocar española para cocinar No duerme en la colocación. Telf. M-4306.
F2 43406 18 Sep.

SE OFRECE buen cocinero repostero español; cocina criolla, española y francesa. Solicita casa particular o comercio Es hombre solo. A-6525.
F2 43415 18 Sep.

F3 PARA 2 SERVICIOS

JOVEN ESPAÑOLA se coloca para matrimonio; sabe cocinar y demás quehaceres; prefiere familia americana. Teléfono M-3395. Mercaderes 31. Segundo piso.
UH F-3 43169 16 Sep.

SE DESEA colocar una joven española en casa de moralidad, para manejadora o criada de mano. Teléfono U-7021 o U-7060.
F3 43281 17 Sep.

SE DESEA colocar una joven española en una casa de buena familia y de moralidad, de criada de cuarto o comedor; o de manejadora de niño recién nacido, con varios años en el país y tiene buenas recomendaciones de las casas que ha trabajado. Llame al A-4714, o a Cárcel 5.
F3 43269 17 Sep.

SE DESEA colocar una joven mestiza, de criada de manos; entiende de cocina. Telf. I-5765. Pregunten por Graciela.
F-3 43318 18 Sep.

DESEA colocarse señora española, para criada de manos; entiende de cocina y duerme en la colocación. San Nicolás 138. M-3392.
F-3 43226 20 Sep.

SE DESEA colocar una joven española para cocinar y limpiar a corta familia. Tiene referencias de donde trabajó. Está practica. U-2386.
F3 43242 17 Sep.

SE OFRECE una buena criada de mano, peninsular, o para habitaciones. También es buena cocinera; tiene recomendación. Teléfono A-4792.
F3 43249 17 Sep.

JOVEN española desea colocarse para cocinar y ayudar a la limpieza; tiene buenas referencias. Teléfono U_3939.
F3 43246 17 Sep.

SE OFRECE una señora que habla inglés para limpiar y lavar tres veces a la semana. Tiene buenas referencias. Teléfono FO-2702. Preguntar por María.
F-3 43310 21 Sep.

DESEA colocarse una joven española para criada de mano o cocinera, siendo casa de corta familia. Es honrada y trabajadora y sabe cumplir con su obligación. Informan: Fernandina número 6; teléfono M-5743.
F3 43244 17 Sep.

DESEA colocarse joven española para cocinar y limpiar a corta familia. Tiene referencias de donde trabajó. Está práctica. Preguntar por Esther. U-2386.
F3 43367 18 Sep.

JOVEN española, muy práctica en el servicio fino, se ofrece a buena familia, para cuartos y coser. Ha estado en buenas casas y sabe trabajar y planchar ropa fina de señora. Teléfono A-8623.
F3 43375 18 Sep.

SEÑORA española desea colocarse para cocinar y limpiar; no lava ni plancha, para comedor o cuartos. Sueldo de 25 a 30 pesos. Informan: teléfono A_7100.
F-3 43323 18 Sep.

SE DESEA colocar una muchacha española, de cocinera y repostera. También sabe coser. Prefiere matrimonio solo; desea en el Vedad o en la Habana. Campanario 51. A-2539.
F-3 43356 17 Sep.

JOVEN española desea colocarse de criada de mano o manejadora; tiene recomendaciones y lleva tiempo en el país. Informan: I_7557.
F3 43381 18 Sep.

JOVEN matrimonio español, él entiende toda clase de trabajo de campo o criado de mano; ella para cocinar y limpiar. Tiene buenas referencias. Sale al campo. Llame al A-5560.
F3 43385 18 Sep.

DESEA colocarse muchacha para cocinar o limpiar de una casa chiquita, con una niña de dos meses. Amistad 71, segundo piso.
F3 43386 18 Sep.

DESEA colocarse una muchacha española, de criada de manos o manejadora. Tiene referencias. Teléfono M-4541.
F-3 43359 18 Sep.

DESEA colocarse una muchacha española, de criada de cuartos o de manos o manejadora. Tiene referencias. Telf. U-6662.
F-3 43363 18 Sep.

SE DESEA colocar una muchacha de color, inglesa, para limpiar y cocinar; es de toda moralidad. Informan: Sitios número 154, tercer piso.
F-3 43341 21 Sep.

DESEA colocarse joven española para cocinar y limpiar o criada de mano: es fina y educada; habla Inglés. Teléfono M-6841, Jesús María 90.
F3 43368 18 Sep.

JOVEN española, desea colocarse de criada para todos los quehaceres de corta familia; sabe cocinar y es trabajadora y tiene referencias. Rayo 29.
F3 43260 17 Sep.

DESEO colocarme de manejadora o para limpieza de corta familia. Telf. M-4817.
F3 43263 17 Sep.

F4 MANEJADORAS

JOVEN española desea colocarse de manejadora, es trabajadora y cariñosa con los niños. Informan: L. 117, altos. Teléfono F-6152. Vedado.
F4 43243 17 Sep.

F5 CRIANDERAS

SE DESEA colocar una señora española de criandera; tiene su certificado y presenta la niña. Sol número 12, cuarto 18.
F-5 43355 18 Sep.

F6 CHAUFFEURS

SE DESEA colocar un chauffeur en casa particular; es serio y formal; tiene referencias de las casas que trabajó como chauffeur. No tiene pretensiones. Teléfono FO-2602.
F_6 43152 17 Sep.

SE OFRECE chauffeur mecánico español, sin pretensiones, casa particular o comercio; tiene recomendación de casas conocidas. Teléfono A-4792.
F_6 43250 17 Sep.

CHAUFFEUR español, se ofrece para casa particular o de comercio. Tiene referencias. Informan: teléfono M-4832.
F6 43255 17 Sep.

SE DESEA colocar chauffeur mecánico, español, en casa particular o de comercio; entiende toda clase de máquinas y tiene diez años de práctica y tiene recomendaciones de donde trabajó, F-6062 y F-4667. Motor Club.
F-6 43328 23 Sep.

DESEA colocarse un chauffeur español, en casa particular, con diez años de práctica. Teléfono U-2177.
F-6 43342 18 Sep.

SE DESEA colocar un chofer en casa particular o de comercio; maneja cualquier máquina. Informan: telf. U-6652, a cualquier hora.
F6 43404 18 Sep.

CHAUFFEUR español desea colocarse en casa particular o de comercio. Tiene referencias. Teléfono A-3478.
F-6 43316 18 Sep.

F7 COSTURERAS

ESPAÑOLA modesta se coloca de costurera criada fina de una señora o ama de llaves, con referencias. Teléfono U 2886.
UH F7 43125 16 Septbre.

F8 OFICINISTAS

TAQUIGRAFO corresponsal Inglés, Español, desea trabajo una o dos horas diarias sábado mediodía, o cartas y traducciones sueltas. A-1583.
F8 43370 18 Sep.

F10 VARIOS

DESEA colocarse un joven español práctico para camarero, criado, jardinero. Sabe fregar máquinas, ayudante cocina. Tiene recomendación. Telf. A-4792.
F10 43247 17 Sep.

SE OFRECE un señor de mediana edad, para sereno o portero, con práctica. Teléfono I_5334.
F-10 43308 18 Sep.

ITALIANO, 32 años, buena presentación, dominando perfectamente Inglés, Francés, Castellano, Italiano, Alemán, bien preparado con larga práctica comercial, serio, activo, inteligente, conociendo cualquier trabajo de oficina, fletes, seguros, embarques, cambios con buenas aptitudes como vendedor, conociendo perfectamente el ramo de tejidos en general. Desea colocación en casa seria. Buenos informes.
F10 43259 16 Sep.

SE OFRECE una lavandera por diario o por más. Informan: teléfono M_4018.
F-10 43317 18 Sep.

SE OFRECE un matrimonio para cuidar una finca o arrendar una caballería o media de tierra, para sembrar frutos menores, en la provincia de la Habana. Informan: calle 7 entre 12 y 14 número 133. Teléfono F_1261, Vedado.
F-10 43327 18 Sep.

G AVISO OPORTUNO

G1 RELIGIOSOS

CONGREGACIONES RELIGIOSAS Y CURAS PARROCOS

Avisamos tener de nuevo existencias de armonios baratos y superior calidad. Visítenos. Carlos L. Peters. Villanueva 19 entre Luyanó y Herrera. Teléfono I 2298. La casa de confianza de colegios, conservatorios y artistas, por medio siglo.
G1 43096 22 Septbre.

¡Nueve metros! Una Imagen de Nuestra Señora del Carmen. ¡Qué grande es esta Imagen! Pero más grande se me hace aún al estudiarla así, bajo este punto de vista.

¿Será posible que ofreciendo Ella —como se sobre entiende—situada sobre sesenta y cuatro metros de altura, la salvación "a todos los hombres de la tierra"—tan sencillo como resulta—por medio de la Imposición del Santo Escapulario y llevarlo siempre sobre el pecho?

¿Será posible que este esfuerzo—ganado para el hombre ante Dios—por los méritos de la Virgen Santísima Madre de todos los hombres, y que los hombres lo desprecien?

Busca con diligencia, hombre, el Santo Escapulario e impóntelo de manos del Sacerdote, y así no te será de sumo dolor o tal vez de suprema desesperación, la postrera hora.

El Santo Escapulario a través de esta vida es: lo que es un salvavidas para el hombre atravesando el mar, o un niño en los brazos de una madre. I. de la Virgen del Carmen. Habana, Septiembre 12-1928. Reprodúzcase.
G1 43407 17 Sep.

G3 AGENCIAS DE COLOCACIONES

AGENCIA Europea. Madam Tilly, casa seria. Teléfono A-5560. Ofrece todas clases de personales y de nacionalidades de los dos sexos con buenas referencias.
G3 43264 30 Sep.

G6 PERDIDAS

SE HA EXTRAVIADO una perra de lanas muy mansa, color carmelita claro, de tamaño mediano y entiende por Diana. La persona que la entregue en San Miguel 109 altos, será gratificada.
G-6 43336 18 Sep.

G9 ENSEÑANZA

FISICA, QUIMICA, AGRICULTURA Y MATEMATICAS

Doctor en ciencias físico_matemáticas y físico-químicas, e Ingeniero Agrónomo, con 20 años de práctica en la enseñanza como Catedrático. Se hace cargo de la preparación para los exámenes del cursillo de Diciembre, en el Instituto, en las siguientes asignaturas: física, química, agricultura y matemáticas. Informan: teléfono I-4943.
G-9 43179 21 Sep.

PROFESORA DE PIANO

Graduada en Europa, dá clases en su casa y especial a niños y señoritas. Informan: teléfono U-3874.
G-9 43035-36 14 Oct.

CLASES de Inglés, traducciones de Inglés, Francés e Italiano y tramitación de pasaporte. Freyre, teléfono F-1687.
G9 30 Sep.

PROFESORA titulada en Madrid, da clases de Solfeo, Teoría, Violín y Mandolina; enseña por cualquier plan, garantizando el adelanto del alumno. En la misma casa profesora de bordado. Teléfono A-4060.
G9 43369 30 Sep.

PROFESORA francesa, ofrece sus servicios a la sociedad habanera. Sistema rápido. Referencias inmejorables. Garantiza conversación corto tiempo. U-2142.
G-9 43297 30 Sep.

UNA SEÑORITA americana, muchos años en las Escuelas Públicas de los Estados Unidos, tiene varias horas desocupadas. Miss H., O'Reilly 102.
G-9 43283 30 Sep.

CONSERVATORIA MASRIERA

Enseñanza integral del piano, solfeo, canto, violín, mandolina, guitarra, armonía, etc., etc. Seis pesos al mes por las señoritas Profesoras. Vedado, B Núm. 17, entre Línea y 11. Teléfono F-4037.
G-9 43162 15 Oct.

PARA NIÑAS Y NIÑOS

Clases de solfeo y piano, 4 pesos al mes. Informes Telf. A-0323. Pagos adelantados.
G-9 43348 25 Sep.

G10 INTERES GENERAL

EL SR. Casimiro Lombardero, quiere insertar un anuncio en uno de los periódicos de la Habana, haciendo constar, que en su domicilio, calle 7, entre Pasaje H y Avenida 8, se apareció una vaca, que fué de su propiedad y que vendió hace meses a un tal José, conocido por el "Asturiano"; y éste señor, la vendió a otro ciudadano, ignorando su domicilio o residencia. La persona que se considere con derecho a ella, deberá presentar sus comprobantes o títulos de propiedad de la misma, con arreglo a las leyes del Registro Pecuario, con las generales o señas de dicho animal y demás informes que prescriben los Reglamentos vigentes, que tratan de estos casos.
G10 43280 16 Sep.

QUIROPEDISTA "Alfaro" hijo, Prado 109, bajos. Teléfono A-6613. En el gabinete, 1; a domicilio, convencional. Curo los callos y las uñas sin dolor. Consultas de 8 a 11 y de 1 a 4. Domingos de 9 a 11.
U. H. G10 43408 18 Sep.

H AVISO ESPECIAL

H2 CASAS DE HUESPEDES

HUESPEDES. Prado 93, altos Bar Partagás, esquina Neptuno. Tenemos apartamentos desde 25 pesos con vista al Paseo; habitaciones desde 10; esta casa está reformada y bien atendida.
H2 43413 18 Sep.

CASA DE HUESPEDES

En Galiano 68, alquilo habitaciones En Galiano 68 alquilo habitaciones. Alquilo y vendo camas y juegos de ma; todo barato, porque me sobra cuarto, también ropa para la misy estorba. A-3483.
H2 43393 18 Sep.

H3 COMIDAS A DOMICILIO

SEÑORA PUEDE mandar su cantina a Someruelos 9, primer piso, y será usted bien servida. Para dos: 80 cts. y para tres un peso. Comida buena y limpia. Excelente cocinero y a su hora fija. Eentre Corrales y Apodaca.
H-3 43307 18 Sep.

H8 DINERO EN HIPOTECAS SE OFRECE

SE DAN $3.500 en primera hipoteca, al 7x100, precisamente sobre finca urbana en esta ciudad. No hay que pagar corretaje. Informan: M-2540.
H-8 43180 22 Sep.

SE DAN $2.500 en hipoteca sobre casa en la Habana. Informan: Zulueta número 71, apartamento 31.
H-8 43288 18 Sep.

SE DESEAN colocar en hipoteca varias cantidades de 500 pesos hasta dos mil pesos. Módico interés, en la Habana y sus Repartos. Vives 123. A-6801, Robles.
H-8 43314 19 Sep.

MATANCERAS

DEL DIA...

Las fiestas de hoy.

Animado como pocos se presenta este domingo para los matanceros, que disfrutarán de una serie de actos a cual más lucido.

Hay dos almuerzos fuera de la ciudad.

El uno en la finca "Los Molinos", que ofrece el señor Rafael Díaz Tellaeche al Secretario de Agricultura General Molinet, el otro en Monserrat, para más de seiscientos cubiertos, organizado por la Colonia Montañesa de la Habana que nos visita.

Tiene invitación el Cronista para el primero de esos agapes, al que asistirá.

Hay después las conferencias agrícolas patrocinadas por el Gobernador Provincial, con la cooperación de los ingenieros agrónomos de la Secretaría de Agricultura.

Un concierto tendremos en horas de la tarde en los salones del Casino, para el que recibo el más galante convite.

Ofrece esas horas de arte en la sociedad hispana, la Estudiantina Montañesa, agrupación musical brillantísima.

De dos a cuatro, la cita es en la Glorieta de Base-ball.

La matinee del Velasco tiene el atractivo de la presentación de Carmita Ortiz y Julio Richard que actuarán en todas las tandas de ese teatro.

Y también por la tarde el concierto en el Paseo de Martí por la Banda del Regimiento Grombet.

De todo daré cuenta en las "Matanceras" de mañana.

FELICITACIONES

Para los Rogelios.

Son los saludos del día para el grupo de caballeros que en esta fecha del dieciséis de septiembre celebran su fiesta onomástica.

Los señores Rogelio Centellas, Rogelio Báez y Rogelio Díaz.

El confrere Rogelio Cruz, cronista de "El Regional", para quien tengo con un afectuoso abrazo, mi felicitación más cariñosa.

Se verá halagadísimo el simpático camarada.

Rogelio Geerkin, manager del gran hotel París, quien disfruta en todos los círculos sociales de la población, de las mayores consideraciones.

Rogelio Estorino, Pagador del Gobierno Provincial, persona de altos méritos, caballero muy cumplido y muy apreciado.

Rogelio Santizo, Rogelio Boffil y Rogelio Bernal.

Un último saludo, para quien tiene entre los afectos dal Cronista, sitio principalísimo: el doctor Rogelio Díaz Pardo, Presidente del Banco Territorial de Cuba. uno de los abogados más eminentes de la República, uno de los más grandes talentos nacionales.

Tengan todos un feliz día.

LA SRA. DE HEYDRICH

Rosa Hernández.

Embarca en Francia de regreso a Cuba, el próximo día veinte y seis del corriente, en el más delicado estado de salud.

La enfermedad que la aqueja, en busca de alivio a la cual, marchara a Europa, ha progresado desdichadamente y a ello unido el accidente que sufriera a bordo durante la travesía de Coruña al puerto de Bremen, hacen que sea su viaje en condiciones dificilísimas.

Acompaña a Rosa Hernández, su esposo, nuestro amigo tan querido el señor Alfredo Heydrich y Martínez.

La nueva del regreso de esas distinguidas personas por las que tanto se interesa la sociedad matancera, ha de ser recibida por todos con agrado.

Por eso me apresuro a anticiparla.

LA BODA DE HOY

En la Catedral.

Para las seis de la tarde está fijada la ceremonia nupcial que unirá para siempre, con los sagrados lazos del matrimonio, a una parejita tan simpática, tan interesante como la que forman Carmita Carballo y Francisco Moré.

En la intimidad el acto.

Apadrinarán a los novios la señora Magdalena Sánchez Vda. de Moré y el señor Julio Enrique Carballo.

Dos de los testigos que firmarán el pliego matrimonial por cada uno de los contrayentes: los doctores Pedro Alzury y José Russinyol y por ella, los señores Benito Carballo y Arnau y Juan de Dios Carballo, por él.

Los desposados partirán rumbo a la Habana después de efectuado el enlace.

Sean felicísimos.

LA SRA. DE PARDIÑAS

Recluída en su hogar.

Padeciendo de lam olesta grippe, guarda cama desde hace días la joven y bella esposa del Ingeniero Jefe de Obras Públicas del Distrito, señora Pilar Sardiñas de Pardiñas.

La asiste el doctor Miguel A. Beato, el reputado facultativo.

Hasta su quinta Villa Carmela, en las alturas de Bellamar, llegan a diario amigos numerosos de esa familia para interesarse por la salud de la muy estimada dama.

Por su restablecimiento hago votos.

NUEVO ALCALDE

Del Colegio La Luz.

En las elecciones efectuadas ayer para la elección del Mayor de la ciudad escolar "La Luz", triunfó en las urnas el simpático jovencito Ramón Pérez Banco, hijo del Presidente del Consejo Provincial, el popularísimo político matancero, señor Israel Pérez.

Con este motivo sus compañeros de aulas proyectan un simpático homenaje en honor del nuevo Alcalde, que tomará posesión del mando de aquella ciudad escolar el día veinte y ocho próximo, en la gran fiesta que organizan los antiguos alumnos del plantel.

Mi enhorabuena a Ramoncito Pérez Bango.

BON VOYAGE

Rumbo a Cienfuegos.

Después de grata estancia en esta ciudad partieron el martes para la Habana, para seguir directamente hacia la Perla del Sur el Dr. Luis Fernández Taquechel y su bella y elegante esposa Blanca Luisa Vallice Valera.

Terminada la licencia de que disfrutaba tomará posesión nuevamente del Juzgado de Instrucción de Cienfuegos el Dr. Fernández Taquechel.

Au revoir.

OPERADO

En la Habana.

Lo fué en días pasados el estimado caballero Antonio García Cobo, hijo político de mi amigo tan querido el hacendado Don Adolfo Marzol, dueño del Central La Julia.

Llevó a cabo la intervención quirúrgica el eminente especialista doctor Jesús Mariano Penichet, el notable médico matancero.

De alta ya, el señor García Cobo, espérasele hoy domingo en Matanzas, a donde regresa bien de un todo.

Enhorabuena.

UN PIC-NIC

A punta de Maya.

Organizado por dos matrimonios tan simpáticos como Crispulo Solaun y Clara Luisa Meyer y Joaquín Silverio y Rosita Díaz, tendrá efecto hoy.

Se dirigirán los excursionistas hasta el pintoresco lugar en la linda embarcación que acaba de adquirir el Dr. Solaun y Grande.

Selecto el grupo que asistirá a esa fiesta.

Toda gente de la gentry.

RITA AMALIA TRELLES

Entre nosotros.

Llegó ayer a Matanzas la lindísima señorita que se propone pasar una temporadita en casa de sus tías la señora Vda. de Marzol, Graciella Gordon y de las señoritas García.

También saludaré a Angel del Valle, el prometido de mi gentilísima primita Nina Lovio que es huésped de Matanzas desde mañana, por algunos días.

Welcome.

UN ON-DIT...

De los más simpáticos.

Rumor de amores que recoge la crónica complacidísima, por tratarse de dos jóvenes que pertenecen a nuestra alta sociedad, figuras ambas que gozan del más grande arraigo en nuestros círculos principales.

¿Ella? Una serena belleza, una arrogante figura, una femina encantadora cuyo paso triunfal por nuestros salones va siempre seguido del halago, del elogio y la admiración.

Su apellido figuró en la crónica local.

¿El? Un apuesto young gentleman, estrechamente enlazado a una alta autoridad matancera, cuyo celeste nombre él hace bueno en la tierra.

Y nada más por hoy...

LA ULTIMA NOTA

Para hacer votos por la mejoría del Dr. Rodríguez Sigler, el recto Juez Correccional de Matanzas que continúa aun sufriendo los rigores de la larga enfermedad que lo tiene alejado de su cargo desde hace varias semanas.

También son mis deseos por la mejoría de Samuel Marcos que continúa como el Dr. Sigler, postrado en el lecho sin que se inile la favorable crisis que tanto somos a ansiar.

Manolo JARQUIN.

JUVENTUD CIVICA SE SUMA AL "DIA DEL VETERANO"

Relación de los acuerdos adoptados por Juventud Cívica sobre este asunto

En la ciudad de la Habana y siendo próximamente las nueve de la noche del día 15 del actual, se reunieron los miembros y simpatizadores de la instauración de "el Día del Veteranos", en el domicilio del señor Leoncio Rodríguez Juventud Cívica, habiéndose acordado con el beneplácito de todos, lo siguiente:

Primero: Nombrar una comisión gestora, para que se entreviste con el doctor Manuel Secades Japón, para felicitarlo por su magnánimo y justiciero propósito de iniciar en Cuba "el día del Veterano" y darle cuenta del acto realizado con ese fin; para la comisión fueron designadas las siguientes personas: Leoncio Rodríguez, Agustín Suárez, Serapio Betancourt, Benito Cabada, Cayetano Sarabia y Manuel San Pedro, que darán cuenta a la Unión Veteranista, en la próxima asamblea que ellos realicen.

Segundo: Declarar, como Comité de Propaganda para "el día del Veterano", en el barrio de Jesús María, a ese organismo primario.

Tercero: Dar las gracias al Honorable señor Presidente de la República, por haber enviado un mensaje al Congreso pidiendo que fuera una ley nacional, la instauración del referido día.

Cuarto: Y por último, apoyar decididamente el almuerzo mambí, con que el doctor Secades, quiere homenajear a los preceptores de nuestra patria que no estén en condiciones de sufragar el gasto que le puede ocasionar ese merecidísimo homenaje.

Sin haber otro asunto de qué tratar y siendo las once y media de la noche se terminó el acto, con el mayor orden y compostura, expresándose, por la juventud cubana frases de reconocimiento y cariño para esos héroes, la mayor parte de ellos en la vejez y en la miseria. Y para que conste así y para dar cuenta al Gobierno Provincial, extendemos la presente acta en la Habana a los quince días del mes de septiembre de mil novecientos veintiocho, la que aceptan y firman, el presidente y secretario con todos los asistentes.

El Diez de Octubre, el "Día del Veterano" y un almuerzo mambí. — Un grupo de amigos y simpatizadores del comandante del Ejército Libertador doctor Manuel Secades Japón, perteneciente al Club Nacional General Gerardo Machado, la Unión Veteranista, La Juventud Cívica, Comité Patriótico Bartolomé Masó, Patria Nueva, y otras instituciones culturales y patrióticas, tomaron la iniciativa de organizar en honor del señor Secades un homenaje para éste el día 10 de Octubre, a fin de instituír en Cuba "el Día del Veterano"; pero ha pensado el doctor Secades declinar tal deferencia por entender que quienes merecen ese homenaje son los veteranos pobres, en cuyo obsequio debe dárseles ese almuerzo mambí, para que pasen alegres y contentos esa gran fiesta de la patria.

El general Eusebio Hernández ha aceptado la invitación del señor Secades de presidir la comisión organizadora de ese homenaje.

Pronto daremos a conocer los detalles de esa grande y simpática fiesta, que será iniciada en honor del Presidente de la Unión Veteranista.

DINERO PARA HIPOTECA

Tengo $70,000 al 7 por ciento Habana y Vedado. Varias cantidades de 8.000, 10,000, 15,000 y dos partidas de 25,000 donde haya garantía. Informa:

M. de J. ACEVEDO

UH H8 E1940 sep18

VIBOREÑAS

Margarita Busquet

Tan monísima amiguita, hija amantísima de la distinguida dama Ofelia Saladriga y mi querido ex-condiscípulo Dr. Francisco H. Busquet, inteligente radiólogo, se encuentra restablecida ya de la delicada operación que le practicó el joven y reputado especialista y consecuente amigo, Dr Miguel A. Abalo

Un beso para Margarita con mi afectuosa felicitación a Ofelia y "Paquito" y al querido doctor Abalo.

Señorita Mercedes Barrio

La gentil, muy bonita e inteligente "Nena", se ha examinado en la Normal del tercer curso y del quinto de piano, habiendo obtenido la nota de Sobresaliente y muchas felicitaciones.

La mía, muy expresiva, no podrá faltarle, que hago extensiva a sus complacidos padres señora Mariana Guerra y señor Jesús Barrio.

Raúl Fernández Faura

Un nuevo éxito para "Gonzalito", el joven y afamado cirujano, ha sido la operacion que le practicó a tan estimado joven, hermano del confrere muy estimado del "Heraldo", Enrique.

Raúl se encuentra ya en su residencia y pronto estará completamente restablecido, por lo que lo felicito junto con sus familiares y su hábil operador.

Nueva residencia

Los apreciables esposos señora Dulce María Mancini y señor Joaquín Rojas, se ofrecen a sus amistades en su nuevo hogar, Industria 45, bajos, ofrecimiento que también he recibido.

En su nueva residencia les deseo muchas prosperidades.

Nota de duelo

Sentidísimo ha sido el fallecimiento de la infortunada dama María Olazarra y Barinaga de Molina, ocurrido en su morada, Calzada 516, desde donde fué conducida al lugar de su eterno reposo, siendo tan triste acto una sentima manifestación de duelo.

A su viudo, el doctor José Manuel Molina, hija Caridad y demás familiares, entre ellos mi distinguida amiga la joven señora Lolita Barinaga de Carrión, hago constar la expresión de mi condolencia.

Dr. Ramón de Gordón

Tan distinguido amigo y convecino, después de haber sufrido un fuerte ataque grippal, se encuentra ya restablecido.

Me complazco en consignar tan grata nueva, reiterando al querido "Doctorcito" mi afectuosa enhorabuena, extensiva a su amante esposa, la distinguida dama Amparo Osorio de Gordón.

Nuevo Bachiller

Lo es ya después de haber aprobado las últimas asignaturas con la más alta calificación, el estimado e inteligente joven Cristóbal Sánchez y Martínez de la Cotera, el simpático "Tobita", que ya se dispone a hacer su ingreso en nuestro primer centro docente.

Felicito a "Tobita" por sus éxitos, augurándole otros muchos.

Un gran pic-nic

Han comenzado ya las labores de organización para el que se efectuará el día 7 de Octubre, bajo la dirección de la distinguida dama Eduvigis V. de Torres, nuestra "leader", que es secundada por bellas señoritas y estimados jóvenes muy entusiastas.

Muchos atractivos tendrá este gran "pic-nic", al que serán invitados de honor los cronistas sociales, que serán obsequiados con rico ponche.

Sólo asistirán las parejas en número limitado, para mayor comodidad en el transporte. Prometo muchos pormenores, augurando el éxito más brillante a tan estimada dama.

Restablecida

Lo está ya y me complazco en consignarlo, la linda viboreña, trigueñita extremadamente sugestiva, Alina Sandoval y de la Torre, que durante muchos días padeció el mal reinante, la grippe, que en nuestra "Ciudad Nueva" ha sido implacable.

Felicito a tan admirada amiguita, que otros muchos mensajes ha de recibir de sus incontables admiradores.

Urbano del Castillo.

VAPORES DE TRAVESIA

A INGLATERRA DIRECTO EN 14 DIAS

M. S. "RIO PANUCO"

Saldrá de la Habana para Southampton y Bremen sobre el día 13 de Octubre.

CUBA A MEXICO

M. S. "RIO PANUCO"

Saldrá de la Habana para Veracruz, Tampico y Galveston, sobre el día 20 de Septiembre.

HIP AGENCY, S. A.
LYKES BROTHERS STEAMS-
Agentes Generales para Cuba.
Lonja 404-408. Teléfono M-6955

LINEA HOLANDESA AMERICANA

El magnífico trasatlántico holandés de 17.000 toneladas:

LEERDAM

Saldrá fijamente el día 15 de Septiembre para los puertos de

VIGO, CORUÑA,
BOULOGNE-SUR-MER
Y ROTTERDAM

Próximas salidas para dichos puertos:

Vapor LEERDAM, 15 de Sptiembre.
Vapor SPAARNDAM, 6 de Octubre.
Vapor EDAM, 27 de Octubre.
Vapor MAASDAM, 17 de Noviembr.
Vapor LEERDAM, 8 de Diciembre.
Vapor SPAARNDAM, 29 de Diciembre.
Vapor EDAM, 19 de Enero de 1929.
Vapor MAASDAM, 9 de Feb. de 1929.

VERACRUZ Y TAMPICO

Vapor SPAARNDAM, 8 de Septiembre
Vapor EDAM 29 de Septiembre.
Vapor MAASDAM 20 de Octubre.
Vapor LEERDAM, 10 de Noviembre.
Vapor SPAARNDAM, 1o. de Diciembre.
Vapor EDAM 22 de Diciembre.
Vapor MAASDAM 12 de Ene. de 1929.

Admiten pasajeros de primera clase y de Tercera Ordinaria reuniendo todos ellos comodidades especiales para los pasajeros de Tercra Clase.

Amplias cubiertas con toldos, camarotes numerados para 2, 4 y 6 personas, comedor con asientos individuales.

PRECIOS DE PASAJE REDUCIDOS
EXCELENTE COMIDA A LA ESPAÑOLA

LINEA DE NEW YORK A PLYMOUTH BOULOGNE-SUS-MER Y ROTTERDAM
En esta Agencia se expiden pasajes por esta línea, por los lujosos y rápidos trasatlánticos holandeses, ROTTERDAM, NEW AMSTERDAM, VOLENDAM, VEENDAM, NOORDAN Y RYNDAM.

Para más informes dirigirse a:
R. DUSSAQ S. en C.
OFICIOS 22, 24 y 26. Teléfono: A-5639.

NEW YORK

Por los lujosos y modernos vapores americanos de la

PANAMA MAIL S. S. CO.

"ECUADOR" "VENEZUELA" "COLOMBIA" "GUATEMALA"
(14.000 toneladas)

Vapores de primera clase, especialmente construídos para los trópicos, todos camarotes grandes exteriores, con camas Simmons, sin literas altas, excelente comida y servicio.

TANQUES DE NATACION—ORQUESTAS
PROXIMA SALIDA:
VAPOR "COLOMBIA", SEPTIEMBRE 28

Para pasajes, reservaciones, carga, etc., diríjase a

NITRATE AGENCIES CO.

Calle T. Roosevelt (Tacón) número 8, a media cuadra del Ayuntamiento

Teléfonos: M 2244, M 3647

MISCELANEA

CUIDE SU VISTA ELLA ES SU MAYOR TESORO

45 MONTE 45

RECONOCIMIENTO GRATIS

Despachamos recetas de los Dres. Oculistas

E 1937 Sep 16

DINERO

Sobre joyas y objetos de valor. La casa que menos interés cobra.

MUEBLES

Tenemos variado surtido. No compre sin ver esta casa. El precio lo pone el cliente.

JOYAS

De ocasión, variado surtido.

"LA PERLA"

Animas 84, casi esquina a Galiano.
39552 18 Sptbre.

Anúnciese en el Diario de la Marina

"KALMINE"

del Dr. P. Métadier. TOURS. (Francia)

EL MEDICAMENTO MUNDIAL DE ACCION INSTANTANEA CONTRA TODO DOLOR

ha sido finalmente introducido en Cuba

Jaquecas, Neuralgias, Dolores de Cabeza, Dolor de Muelas, Reumatismo, Fiebres, Cansancio y tronchamiento general no resisten a uno o dos sellos de KALMINE.

Esta acción calmante se produce sin provocar ninguna fatiga acompañada de una acción tonificante y fortificante.

Pídalos en todas Farmacias.

Agentes: Dr. A. Scalabrini & P. Bruzzone.
INFANTA 107 (altos). HABANA. TELEFONO U-2357
E-1803 Alt. 28 Sep.

M.E.C.D. 2016

La Unificación de los Derechos de Propiedad de los Autores, Fué Pedida a la Liga en una Moción por el Delegado Español

Actualidad Española

UNA AMISTAD SINGERA

Por Rafael Suárez Solís

Hay un acento inconfundible: el de la sinceridad. No logra desvirtuarlo ni la pedagogía vigilante de la diplomacia. Todas las palabras de los hombres en el ejercicio de representar intereses de Estado van conducidas hacia la misma intención zalamera, sin que consigan nunca ir más allá del significado de las genuflexiones. No tienen otro valor que el del "muy señor mío" y el del "seguro servidor" de nuestra correspondencia manida.

Sin embargo, a veces, con las mismas palabras protocolares notamos que dos hombres se hablan sinceramente al sentimiento y cambian entre sí mensajes directos de simpatía. Por ejemplo: cuando dialogan el Honorable señor Presidente de la República de Cuba, general Gerardo Machado, y el Excmo. señor teniente general don Miguel Primo de Rivera, dictador de España. Yo les he oído al uno y al otro hacer de cada cual el elogio; ponderar, mutuamente, sus gestiones políticas y patrióticas. En sus labios, las frases protocolares dejaban desde el inicio plaza al acento cordial, y se les nota buscando aquellas expresiones que más directamente demuestran el matiz amistoso y la compenetración espiritual.

La primera vez que hablé con el marqués de Estella, echó de lado en seguida el guión del cuestionario para decirme: "Si hemos de hablar de Cuba y de España, de sus relaciones raciales y políticas, de los mutuos intereses de estos pueblos, deje que yo inicie las preguntas. ¿Cómo dejó al general Machado? Y sepa usted—y dígalo así en Cuba—que uno de mis más vivos deseos es el de conocerle personalmente, para darme el gusto de confirmar por impresión directa el juicio sobre este hombre que estimo como a un gobernante excepcional. Después de este elogio sincero, no sé cómo decir la gran concordancia espiritual y temperamental, que creo existe entre nosotros. Tengo la evidencia de que si la vida nos hubiera acercado en los campos corrientes de la sociedad, los negocios o el profesionalismo la amistad hubiera hecho presa de nuestra mutua simpatía para hacer de nosotros dos amigos entrañables. Me da el corazón de que debemos tener hasta los mismos gustos personales y las propias aficiones del carácter".

Cuando la firma del tratado de comercio entre España y Cuba, al acercarme a saludar al Jefe del Gobierno español me dijo: "Seguramente el general Machado estará a estas horas tan contento como yo por la misma causa: el bien que procuramos hacer a las relaciones entre los dos países; pueblos cuya amistad está representada en la que sus dos jefes de gobierno se profesan". Por cierto que estas manifestaciones del general Primo de Rivera me las había anticipado muchas veces el doctor Mario García Kohly, embajador de Cuba. "Mucha tarea suponen las gestiones del tratado—me dijo en una ocasión—; pero todas se facilitan y allanan en cuanto directamente hablo con el Presidente del Consejo. El cariño de este hombre por Cuba se demuestra con obras, al extremo que la diplomacia cubana nunca tiene, con él, necesidad de apelar a las buenas razones. No acaba uno de sugerir un deseo cuando ya pregunta, ¿qué otra cosa desea además de esa ya concedida? En una ocasión, ya aprobado en Consejo de Ministros el total de las peticiones cubanas, hube de solicitar una nueva pretensión de mi Gobierno. El caso era difícil. Creí, en buena práctica diplomática, que era difícil. Y sin embargo, gané la ventaja **post negociaciones** en una rápida y jovial conversación telefónica".

También he sido testigo del entusiasmo y cordialidad con que Primo de Rivera agradeció que se le sugiriese la idea de devolver a Cuba los trofeos de guerra cubanos existentes en los museos españoles. Y cuando la polémica sobre la autenticidad de la bandera de Céspedes el General, con un interés muy vivo, me dijo: "Tengo esa bandera por auténtica y se conservan los documentos que creemos lo acreditan. Véalos. Pero si hubiere error ellos no deben nunca poner matiz de equívoco en el gran afecto que me inspira el devolver esos objetos. Por encima de su autenticidad está el impulso cariñoso de entregar al patriotismo cubano reliquias de su historia y su heroísmo". Y como me llevase la copia de los documentos para trasmitirla por cable, me mandó momentos después un aviso para que no los utilizase, ya que ello pudiera interpretarse como interés en discutir el valor de un obsequio que él hacía con el corazón y nunca por el cálculo.

Y ahora, el gesto del general Machado, patrocinando, espiritual y materialmente, el proyecto de levantar un monumento a la memoria del soldado español en la loma de San Juan.

El cable que nos habla de la emoción del Dictador al comunicarle el doctor Pichardo el acuerdo del Presidente Machado, tiene esa redacción singular que caracteriza la simpatía de Primo de Rivera hacia Cuba. Habla con sinceridad cuando asegura ser esa la nota más emocionante y simpática recibida el día del homenaje con que se festejó el quinto aniversario del golpe de Estado. Me parece escuchar sus palabras: "¡Cuando yo digo que entre el general Machado y yo existen concomitancias profundas de espiritualidad y conducta!"

Yo me imagino como un espectáculo singularmente interesante el que ofreciesen los dos jefes de gobierno paseando un día del brazo por las calles madrileñas, hablando de lo curioso que resulta el que ellos no sean amigos de la infancia, cuando parecen, por sus ideas sobre patriotismo, política y humanidad, condiscípulos en todas las disciplinas de la educación y el sentimiento.

EN MADRID SE RECIBEN NOTICIAS DE LOS GRANDES AGASAJOS QUE SE TRIBUTAN EN SUECIA, A D. ALFONSO

El lunes aterrizará en Madrid, el "Jesús del Gran Poder".
Libertados cuarenta y nueve detenidos por causas leves.
Venció Riera en la octava etapa ciclista de Cataluña

LIBERTADOS CUARENTA Y NUEVE DETENIDOS POR CAUSAS LEVES

BARCELONA, Septiembre 15. (P. A.)—Con motivo de la conmemoración del día trece, fueron puestos en libertad cuarenta y nueve detenidos por causas leves.

—Hoy regresaron a esta el Alcalde y el Presidente de la Diputación de Barcelona.

Asegúrase que el general Primo de Rivera saldrá el lunes a las tres de la tarde para Lérida y y es probable que visite el Valle de Arán.

VENCIO RIERA EN LA OCTAVA ETAPA DE LA VUELTA CICLISTA

BARCELONA, Septiembre 15. — (P. A.)—En la octava etapa de la vuelta ciclista de Cataluña vencieron Riera, Canardo y Borrás. La clasificación general es Canardo, Mucio, Borrás y Riera.

Mañana tendrá lugar la novena y última etapa de Gironella a esta ciudad, cubriendo ciento ocho kilómetros.

LA APERTURA DE LOS TRIBUNALES EN LA AUDIENCIA DE BARCELONA

BARCELONA, Septiembre 15. — (P. A.) En la sala presidencial celebrose hoy la solemne apertura de los tribunales teniendo lugar esta noche un banquete.

PIDEN OBRAS URGENTES PARA DEFENDER LAS COSTAS CATALANAS

MADRID, Septiembre 15—(P. A.) Una comisión de elementos de Lloret de Mar visitó hoy al Ministro de Fomento, para exponer los peligros en que están de desaparecer las costas catalanas por los embates de las olas, interesando la urgencia de las obras de defensa pendientes de aprobación.

LA UNIVERSIDAD CENTRAL RINDE HOMENAJE AL DOCTOR OVEJERO

MADRID, Septiembre 15. (P. A.) En la Universidad Central se celebró hoy el homenaje al catedrático doctor Ovejero, con motivo de su próximo viaje a la América del Sur.

CONFERENCIO AUNOS CON EL REPRESENTANTE DE CHECOESLOVAQUIA

MADRID, Septiembre 15. (P. A.) El Ministro de Trabajo, Sr. Aunós, conferenció hoy con el representante de Checoeslovaquia, en esta capital, sobre la participación española en la Feria de Praga.

LLEGAN LA REINA Y LOS INFANTES A BILBAO

BILBAO, Septiembre 15. (P. A.) Procedentes de Llodio llegaron la Reina y los Infantes después de asistir a las fiestas preparadas en su honor en la residencia campestre de los Marqueses de Urquijo, asistiendo a una corrida en que resultó cogido el diestro Barrera.

JIMENEZ E IGLESIAS LLEGARAN EL LUNES A MADRID

BILBAO, Septiembre 15. (P. A.) La Dirección de Aeronáutica anuncia que el lunes aterrizará en el campo de Cuatro Vientos el avión Jesús del Gran Poder, habiendo telegrafiado el general Primo de Rivera a los capitanes Jiménez e Iglesias cuando llegaron a Sevilla, felicitándoles por haber hecho cuantos esfuerzos estuvieron a su alcance por retornar a España con la máquina.

LA ESTANCIA DEL REY ALFONSO EN SUECIA

ESTOCOLMO, Septiembre 15. — (P. A.) Los Reyes de España y de Suecia visitaron hoy un acorazado y después pasaron revista a un regimiento de caballería, siendo recibidos más tarde por el Ayuntamiento. Los oficiales de marina sueca han ofrecido un baile en honor de los marinos españoles. El Almirante de la escuadra hizo entrega al Rey Alfonso de un modelo de avión sueco muy antiguo, y recibió de manos del Marqués de Encinares un mensaje del Alcalde de Madrid entregándole otro en el que manifiesta su gratitud por el recibimiento que se le hizo con motivo de su último viaje a España.

EL CONGRESO DE TRABAJADORES PIDE LA SUPRESION DEL DESTAJO Y SUPRESION DE LA MUJER EN LOS TRABAJOS CON MATERIAS NOCIVAS

"Cuba—dice un diario madrileño—nunca será para nosotros un país extranjero. Histórica y espiritualmente compenetrados con la joven República compartimos sus amarguras y júbilos y al vernos igualmente considerados es grande la satisfacción

EN EL PUEBLO DE FUENTE ONORO UNA TORMENTA CAUSO GRANDES DAÑOS Y LA GUARDIA CIVIL SE VIO EN EL CASO DE SALVAR AL VECINDARIO

Cuando se dedicaba a ejercicios de equitación, sufrió una caida, fracturándose el cráneo, quedando en gravísimo estado, el capitán de caballería Enrique Vidal. Enseres y animales son arrastrados por las aguas en varios términos municipales

A PESAR DE TODAS LAS VICISITUDES INTERNACIONALES, PERMANECE INVULNERABLE LA RAZA HISPANICA DICE "EL IMPARCIAL"

MADRID, Septiembre 15. (UP.)—El periódico El Imparcial, comentando los telegramas cambiados entre el general Machado de Cuba y el marqués de Estella acerca del proyecto de monumento al soldado español des conocido que ha de erigirse en Cuba, dice que muestras de sincera estimación como la que revela el cablegrama del general Machado, tenemos recibidas muchas. Otro tanto pudiera decir Cuba de nosotros.

Al registrar el hecho que motivó dichos cablegramas, queremos reiterar que Cuba nunca será para los españoles un país extranjero. Histórica y espiritualmente compenetrados con la joven república, compartimos sus amarguras y júbilos. Al sentirnos igualmente considerados por ella experimentamos la enorme satisfacción de ver unida a la gran raza hispánica, que permanece invulnerable, a pesar de todas las vicisitudes internacionales.

ARTICULO DE "A. B. C." SOBRE EL MONUMENTO AL EJERCITO ESPAÑOL EN CHILE

MADRID, Septiembre 15 (UP.)—El periódico "A.B.C." publica hoy un artículo acompañado por una fotografía del Monumento al Ejército Español que conmemora al mismo tiempo la batalla de Maipo. En el artículo se relata la historia de Joaquín Primo de Rivera tio-abuelo del dictador, que fué jefe de Estado Mayor de la expedición que mandada por el General Ossorio pretendía reconquistar para España el reino de Chile, declarado independiente.

LOS OBREROS ACUERDAN PROHIBIR LAS JORNADAS A DESTAJO

MADRID, Septiembre (UP.)—En el Congreso de la Unión General de Trabajadores se aprobó hoy la petición de que se prohiba las jornadas a destajo, y se excluya a las mujeres de los trabajos en que se manipulen materias nocivas. También se aprobó otra Resolución que defiende la enseñanza laica y gratuita en las escuelas públicas.

El Catedrático Julián Besteiro fué elegido presidente del Comité Ejecutivo, por 115.300 votos. Andrés Saborit fué electo vice-Presidente.

TEMPORAL DE AGUA EN LA PROVINCIA DE SALAMANCA

SALAMANCA, Septiembre 15. (U. U.)—En el pueblo de Fuente Onoro una tormenta causó grandes daños La Guardia Civil salvó al vecindario, sacándolo de las casas inundadas.

MOCION DEL DELEGADO ESPAÑOL EN LA LIGA DE NACIONES

MADRID, Septiembre 15. (SR.)—El delegado español, señor Cásares, en la Liga de las Naciones, presentó hoy una moción a la Asamblea acerca de la unificación de las leyes referente a los derechos de propiedad de los autores, según informan los despachos que se han realizado en esta capital.

SE FRACTURO EL CRANEO UN CAPITAN DE CABALLERIA

SAN SEBASTIAN, Septiembre 15. (PA.)—Cuando hacía unos ejercicios de equitación sufrió una caída el capitán Enrique Vidal fracturándose el cráneo. Su estado es de extrema gravedad.

VARIOS TERMINOS MUNICIPALES INUNDADOS POR EL DESBORDAMIENTO DE LOS RIOS

GUADIX, Septiembre 15. (UP.)—El desbordamiento de los ríos causó la inundación de los términos de La Rambla, Fiñana, Vegas de Guadix y Alcudia, perdiéndose las cosechas. Los molinos harineros quedaron anegados. Las aguas arrastraron muchos enseres animales, rebasando el puente y cortando la carretera

LOS FASCISTAS ROMANOS COMENTAN EL PROGRESO DE ESPAÑA

ROMA, Septiembre 15. (UP.). — España, bajo la mano del general Primo de Rivera, está conquistando una posición formidable en los asuntos mundiales, según la opinión predominante en los círculos políticos romanos, y que se ha exteriorizado con motivo de la última y frustrada tentativa contra la dictadura española, la que, sin embargo, sigue siendo considerada como "un fracaso mas", por los que "inconmoviblemente creen en los principios inmortales del liberalismo".

Se dice en Roma que los revolucionarios españoles no se dieron cuenta, en apariencia, de que se está desarrollando una "nueva España" bajo el régimen de Primo de Rivera, lo cual explica que cometieran el error fatal de no estimar en su justo valor cuanto ha hecho en el país, así como su habilidad para acabar con cualquier tentativa dirigida contra su poder, la cual ha dejado bien demostrada en los difíciles cinco años de su gobierno.

Los directores de la conspiración no tuvieron en cuenta lo hecho por Primo de Rivera, especialmente la terminación de la guerra de Marruecos. Y además de esto, el dictador ha tratado con capacidad los problemas interiores de su país, aunque los fascistas italianos opinan que es un error grave suyo pensar en volver al parlamentarismo dentro de 6 meses.

En los círculos oficiales, se dice que España tiene un activo muy respetable, tanto en el interior como fuera. La bienvenida universal que se dió a España al regresar a la Liga de Naciones, ha probado que en la península el anti-parlamentarismo ha triunfado ya que ha sabido dar al país paz interna y fuerza exterior, como lo ha probado claramente la manifestación con que se ha celebrado el quinto aniversario del régimen actual.

En los Juegos Florales del Ateneo Tinerfeño, en los Que Fué Mantenedor, Ossorio Gallardo Elogia al Gobierno Español

Los rumores de conspiración que circulaban por Biarritz dieron al gobierno la pista del complot

MADRID, septiembre 15. UP.—El general Primo de Rivera, dictador de España, telegrafió hoy a todas las Legaciones y Consulados españoles, informándoles del arresto de trescientas personas complicadas en la conspiración para derrocar el régimen actual, que abortó el martes, dos días antes de la fecha señalada para la revuelta.

De los trescientos detenidos la mitad ha sido ya puesta en libertad, según dice el mensaje oficial, el cual agrega que tiene el objeto de combatir las exageraciones de la Prensa extranjera.

Según el informe elevado por el inspector de policía Fenoll, quien ha dirigido todo lo relacionado con la investigación de la conspiración, ciertas conversaciones indiscretas en los cafés de Biarritz fueron causa del descubrimiento de lo que se tramaba.

"Los rumores acerca de la conspiración adquirieron tal volumen—dice el inspector mencionado—que llegaron a los círculos financieros, con efectos deprimentes, pues provocaron una baja en el valor de la peseta. Por esto el Gobierno decidió que había llegado el momento para la acción".

Fenoll declara también que sólo fueron arrestadas cien personas en Madrid, cien en Barcelona y otras tantas en diversos lugares. El general Aguilera y el Cardenal Arzobispo de Tarragona, Vidal y Barraquer, quedaron pronto exonerados de toda culpabilidad. El último estaba en un convento muy retirado de su archidiócesis, cuando se descubrió la conspiración.

Inmediatamente se dictó orden de detención contra los señores Sánchez Guerra, Miguel Villanueva y López Ochoa. De este último se sabe que suministró dinero para el golpe. Ningún comunista parece complicado en la conspiración.

EN LA ASOCIACION DE PINTORES FUE INAUGURADA LA EXPOSICION DE LA ESCUELA DE ARTES PLASTICAS

Los doscientos trabajos que se exhiben en esta Exposición dan clara idea de la eficiente y concienzuda labor que se realiza en el expresado centro, sede de nuestros artistas

Anoche a las nueve, según se había anunciado, fué inaugurada en el local de la Asociación de Pintores y Escultores, la Exposición de los trabajos realizados por los alumnos de la Escuela Libre de Artes Plásticas, que sostiene dicha entidad.

Esta escuela libre fué fundada hace dos años, pero su desenvolvimiento normal sólo cuenta uno, en el cual el señor Antonio Sánchez Araujo ha obtenido grandes triunfos con sus alumnos, logrando que rindan una labor eficiente y fecunda como puede verse en la cantidad de trabajos expuestos. Es de notar que la mayoría de los alumnos sólo llevan un año estudiando las artes a que se han dedicado.

La Escuela cuenta con los mejores profesores de Cuba, porque éstos al terminar sus labores oficiales, desinteresadamente se han prestado a colaborar en la enseñanza de la Escuela Libre. Entre estos profesores se encuentran Romañach, Morey, Melero, Vega, Sánchez Araujo, Olivera, Alvarez, Betancourt, etcétera etc.

Entre los trabajos que se exhiben figuran varios apuntes del natural del joven José Morrón, dignos de elogio; dos academias a crayón, sin firma, y unos dibujos del antiguo griego de la señorita Amelia Zell Peraza.

Estos trabajos están ejecutados con verdadera habilidad y buen gusto. También merecen especial mención los trabajos de la señorita María Luisa Valentino.

Desde luego que sería ingenuo esperar que en esta Exposición figurasen obras maestras. Sin embargo, las buenas intenciones, el deseo de progresar, el afán de estudio y mejoramiento y la esperanza de triunfar de estos jóvenes alumnos, merecen sinceros aplausos y muy especialmente la Asociación de Pintores y Escultores que constantemente da muestras de su actividad e interés por elevar nuestro prestigio artístico.

SE ESPERA QUE HOY QUEDE ABIERTA EN LA CASA DE GALICIA, EN NEW YORK LA EXPOSICION DE CUADROS DE AMBIENTE GALLEGO, OBRA DEL SEÑOR MARIANO MIGUEL

SUSCRIPCION ENTRE LAS COLONIAS HISPANAS DE NEW YORK A FAVOR DE LOS DAMNIFICADOS POR EL CICLON QUE AZOTO A PUERTO RICO.
HENRY FORD Y PAULINO UZCUDUN EN LIOS CON LA CORTE CORRECCIONAL

NUEVA YORK, septiembre 15. — El lunes 17 del corriente se espera que pueda quedar abierta al público la Exposición de obras gallegas de Mariano Miguel, redactor artístico del DIARIO DE LA MARINA, en el hermoso salón "Rosalía de Castro", de la casa de Galicia. Mariano Miguel ha tenido que vencer infinitas dificultades en la aduana para recoger sus cuadros y éste es el motivo de que la exposición no se halle ya abierta, como vehemente desea la colonia hispana en general y en particular el núcleo gallego, deseoso de admirar la valiosa labor regional de este artista serio y clásico.

Pocas veces ha despertado aquí tanto interés una manifestación artística y por la índole de las obras que Mariano Miguel ha de exponer puede muy bien predecirse que ninguna le igualará en éxito. La exposición estará abierta hasta el día 28 del corriente, por tener que embarcar Mariano Miguel para la Habana en los últimos días del actual.

MURIO LA HIJITA DEL MATRIMONIO CUBANO

La preciosa niñita de cuatro años Mildred García, hija del matrimonio Carlota y Domingo García, naturales de Santiago de Cuba, que tan graves lesiones sufriera al caer por el hueco del ascensor, falleció en el Harlem Hospital después de una terrible y larguísima agonía, habiendo sido inútiles todos los esfuerzos de los médicos por salvarla y quedando sus padres locos de dolor, pues la niñita era inteligentísima y cariñosa en extremo. En la tarde de hoy será conducido su cadáver al cementerio de San Miguel, en Long Island.

EL CONGRESISTA MR. SOL BLOOM ACUDE EN AUXILIO DE LOS PORTORRIQUEÑOS

Apenas confirmadas las dolorosas noticias que se reciben de Puerto Rico, como resultado del terrible ciclón que azotó a aquella isla, el popular congresista norteamericano Mr. Sol Bloom inició una suscripción, que encabezó él con cien dólares, excitando el patriotismo de los portorriqueños y de todas las colonias hispanas de Nueva York, para que acudan rápidamente en socorro de las víctimas.

Los primeros en hacerse eco de la petición de Mr. Bloom fueron los hermanos Salomón y Carlos Maduro, agentes de la Compañía Trasatlántica Española, que remitieron otros cien dólares cada uno a las oficinas de la prensa donde se recaudan los donativos.

PRIMO DE RIVERA EN CITY HALL

El alcalde de Nueva Yor, Mr. Walker, ha recibido en el City Hall, con los honores de rigor, al señor Miguel Primo de Rivera, hijo del presidente del Gobierno español, al que expresó el interés que siente por todo lo que se relaciona con la política de España y lo complacido que ve el esfuerzo que, en pro del turismo hacia ese país, se está realizando en los Estados Unidos y muy especialmente en Nueva York.

Acompañaron en su visita al señor Primo de Rivera, los señores Salomón y Carlos Maduro, y asistieron a la entrevista el jefe de la policía de Nueva York, Mr. Taylor y el capitán Gialorenzzi.

El señor Primo de Rivera salió encantado de la amabilidad y efusión de Mr. Walker.

HENRY FORD Y PAULINO UZCUDUN EN EL JUZGADO

En la Corte de tráfico y ante el juez Augusto W. Glatzmayer se condenó ayer a Henry Ford a pagar una multa de 3.00 dólares por violación del tráfico. El caso podría parecer sorprendente si no fuera que el citado Henry Ford es un simple carretonero que nada tiene que ver con el célebre fabricante de automóviles.

El mismo juez suspendió la sentencia que se hallaba pendiente contra Paolino Uzcudun por dejar su automóvil parado durante cuatro horas en un lugar inadecuado, en Broadway y la Calle 43.

Por cierto que Uzcudun está en negociaciones para formalizar un encuentro con Johnny Risko, según aseguran sus apoderados, Bertys y Mayer, los que también han confirmado los rumores de que Uzcudun escribirá la historia de su vida para un sindicato norteamericano por lo que se le pagará una gruesa suma.

UN MUCHACHO DE ONCE AÑOS MATA A UNO DE DOCE

Como resultado de un juego de futbol, entre dos equipos rivales, los Valley Tigers y los Chestnut Stars, de Orange, N. J., compuestos de muchachos de 10 a 15 años, se originó una pelea entre Reese Powell de 11 años y Stanley Cysick de 12.

Reese golpeó fuertemente detrás de la oreja izquierda a Stanley, que cayó al suelo sin sentido, falleciendo en el camino, mientras los otros muchachos horrorizados le conducían al hospital. El pequeño matador fué llevado a la cárcel y la madre del muerto se halla gravemente enferma de a terrible impresión.

VIAJEROS

Despues de haber pasado una temporada en Nuevo York, embarcaran mañana domingo, por la via de la Florida con rumbo a la Habana el importante hombre de negocios señor Francisco Mestre, con su esposa, señora Ernestina Macoleta, sus hijos Marta, Francisco y Ernestico; su hermana la señora viuda de Mestre y su sobrina Dulce María Mestre. Durante su permanencia en Nueva York se han hospedado en el Hotel Ansonia.

De la Habana llegó la señora Mercedes del Llano, que viene a dejar en un colegio de los Estados Unidos a sus hijos Víctor y Octavio.

A bordo del Leviathan llegaron de Europa el Coronel Charles Aguirre, con su esposa la distinguida dama Fredesvinda Sánchez, despues de haber pasado una larga temporada con sus hermanos el embajador de Cuba en Washington y su esposa, que aun permanecerá en Europa durante algún tiempo.

OPERACION FELIZ

En el hermoso hospital Quinta Avenida ha sido operada felizmente la distinguida señorita María Luisa Gutiérrez, habiendo venido sus padres de la Habana para permanecer al lado suyo hasta se halle completamente repuesta.

SENSIBLE FALLECIMIENTO

Ha fallecido víctima de una aguda pulmonía el joven Francisco Laguardia, perteneciente a distinguida familia de la colonia cubana de esta ciudad.

SE ENCUENTRA UN CHEQUE DE 150 PESOS

Gregorio José Jesús Godínez, vecino de la calle Samá, número 10, se encontró esta tarde un cheque expedido contra el The Royal Bank of Canadá, por valor de 150 pesos.

El cheque está dirigido al doctor José A. Ruero Bello, tiene el número 10817 y está firmado por Jorse Godínez Dedón.

Un choque.— En General Carrillo y General Freire, chocó el omnibus 40661 que guiaba Pedro González Aguilera vecino de Chaple 48 con el auto 16876 que conducía José Menéndez Rivera, vecino de Villuendas 153, sufriendo ambos vehículos averías de escasa importancia.

Un choque.— En la Calzada de Ayesterán, chocó el auto camión 265 que guiaba Ramón Fraga Gutiérrez vecino de Concha 25 con el auto 1454 que conducía Francisco Gaya Mestre vecino de Ayesterán núm. 8, sufriendo ambos vehículos averías de escasa importancia.

DOS CASAS DE LAS LLAMADAS COLONIA DE LA PRENSA, EN MADRID, HAN SIDO AVERIADAS POR UN AEROPLANO QUE SE ESTRELLO HACIENDO PRACTICAS

En el Palacio de Justicia y presidido por el Ministro del Departamento, se efectuó ayer con toda solemnidad el acto de apertura de los Tribunales, con asistencia de todos los Magistrados del Tribunal Supremo, Audiencia y funcionarios

INAUGURACION DEL DUODECIMO CONGRESO DE LA FEDERACION UNIVERSITARIA FEMENINA, QUE AGRUPA A MUJERES DE 31 NACIONES

En la provincia de Valencia, los temporales de agua, han causado grandes inundaciones, arrasando los sembrados de arroz próximos a la Albufera, en los que se perdió el 25 por ciento de las cosechas. 1,400 toneladas de maíz extranjero

SE CELEBRO AYER EN MADRID LA APERTURA DE LOS TRIBUNALES

MADRID, Septiembre 15. (UP.)—Se ha celebrado hoy en el Palacio de Justicia de esta capital el solemne acto de la apertura de los Tribunales, con asistencia de todos los magistrados del Tribunal Supremo y la Audiencia, numerosos jueces, abogados y procurados y miembros de la Real Academia de Jurisprudencia.

Presidió el acto el ministro de Gracia y Justicia, señor Galo Ponte.

DOS CASAS DE LA COLONIA DE LA PRENSA AVERIADAS POR UN AEROPLANO

MADRID, Septiembre 15. (UP.)—OCurrió hoy un grave accidente de aviación en esta ciudad, que tuvo por principal escenario el barrio conocido por Colonia de la Prensa. Un aeroplano de los destinados a entrenamiento, tripulado por el sargento Enrique Ibañez y el suboficial Miguel Lasso de la Vega, aterrizó con averías en el citado barrio, rompiendo la verja del chalet del caricaturista Manolo Tovar y destrozándose contra el chalet del redactor de "A. B. C." señor Mata.

Los pilotos resultaron gravemente heridos, siendo trasladados inmediatamente al hospital militar.

FALLECIO EN MADRID EL ESCRITOR LOPEZ RIENDA

Madrid, Septiembre 15. (UP.)—Ha fallecido en esta capital el escritor y periodista Rafael López Rienda.

INAUGURACION DE XIII CONSEJO DE LA FEDERACION UNIVERSITARIA

MADRID, Septiembre 15. (UP.)—En la Real Academia de Jurisprudencia se inauguró hoy el XII consejo de la Federación Internacional Universitaria, que agrupa a las mujeres universitarias de treinta y un países. En el año actual solicitaron su ingreso en la Federación Portugal y Chile, representado este último país por la poeti sa Gabriela Mistral.

PARTIO PARA BARCELONA EL GENERAL PRIMO DE RIVERA

MADRID, Septiembre 15. (UP.)—El marqués de Estella salió esta noche para Barcelona, en compañía de los secretarios de la Unión Patriótica de esta capital. Acudieron a la estación del Mediodía a despedir al jefe del gobierno, los miembros del gabinete, numerosos amigos, funcionarios civiles y militares y un público numeroso, que tributó cariñosas ovaciones al general Primo de Rivera.

En los momentos en que llegaba a la estación el marqués de Estella se estaba organizando un convoy que llevará a Almería a los miembros de la Unión Patriótica de aquella provincia que vinieron a Madrid para tomar parte en el homenaje al gobierno, con este motivo la despedida al general Primo de Rivera fué más entusiasta.

BANQUETE A LAS REPRESENTACIONES MARROQUIES

MADRID, Septiembre 15. (UP.)—La Dirección de Marruecos y Colonias ha obsequiado con un té de honor a las representaciones marroquíes que asistieron a la manifestación en honor de Estella. Asistieron a la fiesta el jefe del gobierno y numerosas personalidades.

GRANDES DAÑOS CAUSAN LAS INUNDACIONES A VALENCIA

VALENCIA, Septiembre 15. (UP.)—A consecuencia de las copiosas lluvias que han estado cayendo en esta provincia se han desbordado los ríos, estando inundados los campos próximos a la Alfufera. Las plantaciones han recibido grave daño y se calcula que se ha perdido el veinticinco por ciento de las cosechas.

En el valle de Carcer ha crecido el río Júcar, cuyas aguas desbordadas han arrastrado grandes cantidades de arroz segado.

EXPOSICION DE MAQUINARIA AGRICOLA Y APARATOS DE PRECISION

LERIDA, Septiembre 15. (UP.)—El próximo día veinticinco se inaugurará en esta ciudad una Exposicion de maquinaria agrícola, material de precisión y efectos sanitarios, patrocinada por la Confederación Hidrológica del Ebro.

Pasan de ciento cincuenta las casas que se han inscripto para exponer productos de su industria.

MIL CUATROCIENTAS TONELADAS DE MAIZ IMPORTADAS

CORUÑA, Septiembre 15. (UP.)—Procedente de Rosario, Santa Fe, República argentina, ha llegado el vapor inglés Aster conduciendo 1,400 toneladas de maiz que han sido importadas con auxilio del gobierno para hacer frente a la escasez de ese grano en España.

EXPOSICION DE ARTE SERRANO EN ARACENA

ARACENA, Septiembre 15. (UP.)—Se ha inaugurado en esta localidad la Exposición de Arte Serrano, con asistencia de la Infanta María Luisa, esposa del capitán general de Andalucía, y de los hijos de don Carlos de Borbón.

A esta exposición han llevado interesantísimos trabajos todos los pueblos de la comarca, destacándose los tejidos y labores femeninas y las producciones frutales.

TERMINARON LOS AVIADORES BILBAINOS LA VUELTA AEREA A EUROPA

MADRID, Septiembre 15. (UP.)—Ha llegado al erodromo de Cuatro Vientos los aviadores bilbainos Hayá, Ogara y García que han dado la vuelta a Europa en una avioneta, recorriendo 9,000 kilómetros en 80 horas, durante las cuales desarrolló una velocidad media de 110 kilómetros.

"A. B. C" SE OCUPA DE LA INDEPENDENCIA DE SEIS REPUBLICAS

MADRID, Septiembre 15. (UP.)—En las páginas hispano-americanas de ABC se publica un artículo exponiendo las características de Guatemala, Honduras, El Salvador Nicaragua, Costa Rica y México, que conmemoran su independencia.

SUSCRIPCION PARA COMPRAR LAS INSIGNIAS PARA LA CIERVA

MURCIA, Septiembre 15. (UP.)—En el Colegio de Abogados de este distrito se ha iniciado una suscripción con el objeto de regalar al exministro D. Juan de la Cierva, miembro de la comisión codificadora que acaba de terminar la modificación del Código Penal, las insignias de la Gran Cruz de Carlos III que le ha concedido el gobierno.

EL ALCALDE DE SANTANDER HERIDO EN UN ACCIDENTE

VALLADOLID, Septiembre 15. (U. P.)—Al regreso de la manifestación de la Unión Patriótica, celebrada el día 13 en Madrid, se volcó un automóvil, resultando herido el alcalde de Santander, señor Fernando Barrera.

TRES AEROPLANOS MILITARES INAUGURARON EL CAMPO DE AVIACION DE ALCAÑIZ

TERUEL, Septiembre 15. (UP.)—Comunicaen de Alcañiz que se ha inaugurado un campo de aviación, aterrizando tres aeroplanos militares que habían salido del aerodromo de Gatafe, en Madrid.

OSSORIO Y GALLARDO ELOGIO LA LABOR DEL GOBIERNO DE ESTELLA

SANTA CRUZ DE TENERIFE, Septiembre 15. (UP.)—Despachos de la Laguna dan cuenta de que se ha celebrado la fiesta literaria organizada por el Ateneo Tinerfeño, en la que fué mantenedor el señor Ossorio Gallardo, quien pronunció un discurso acerca de la reivindicación de los derechos de la mujer.

Aludió el señor Ossorio Gallardo a la política diciendo que a los españoles conviene preocuparse del momento en que se vaya el gobierno del marqués de Estella, para el que tuvo elogios por la labor que ha desarrollado.

Terminó diciendo que cuando se celebren elecciones será deber del país respetar el resultado de las urnas y señaló el ejemplo de la Argentina que ha aumentado sus prestigios después de sufrir grandes conmociones.

SE CONSTRUIRAN EN BILBAO DOS TRASATLANTICOS

En una playa portuguesa ha caído un avión español,, pero se desconocen detalles

DIONISIO PEREZ PUBLICA UN ARTICULO ELOGIOSO SOBRE GALICIA

VIGO, septiembre 15. UP. El diario "El Faro de Vigo", publica hoy un artículo del escritor Dionisio Pérez, que se encuentra pasando las fiestas en el balneario de Curtis, en el cual hace grandes elogios de Galicia.

EN BILBAO SE CONSTRUIRAN DOS GRANDES TRASATLANTICOS

BILBAO, septiembre 15. UP. Aunque no se ha confirmado oficialmente, asegúrase que dos de los trasatlánticos proyectados por el Gobierno para mejorar las comunicaciones marítimas con Suramérica, se construirán en Bilbao, en la factoría que posee la Sociedad Española de Construcciones Navales en Sestao.

Uno de los trasatlánticos será de veinte mil toneladas y su equipo estará integrado po rproductos de la industria vizcaína, con inclusión del mobiliario y los motores.

CAYO UN AVION ESPAÑOL EN UNA PLAYA PORTUGUESA

MADRID, septiembre 15. UP. Comunican desde Lisboa que cerca de la Playa de Fozarelho, ha caído un avión español, no dándose más detalles.

INAUGURADO EL CERTAMEN DEL TRABAJO EN SAN SEBASTIAN

SAN SEBASTIAN, Septiembre 15. (PA.)—Hoy se inauguró el Certamen del Trabajo asistiendo una numerosa concurrencia.

También comenzaron las regatas de balandros en que toma parte el veloz "Hispania", propiedad del Rey Alfonso.

M.E.C.D. 2016

BIG BILL TILDEN
POR MANOLO ALONSO

Bill Big Tilden, el padre del tennis en norteamérica, ha sido separado de las filas amateurs. La noticia es vieja, pero durante muchos años será sentida por todos los "followers" del lawn tennis. La figura de Tilden es dentro del sport de la raqueta, una figura venerada, un verdadero símbolo.

El, lo mismo que Babe Ruth en el baseball, lo mismo que Dempsey en el boxeo, y que Bobby Jones en el golf, mueve con su presencia a los fanáticos, los lleva donde quiere y los hace sentir como él lo siente.

Muchos han criticado a Tilden. La mayor parte de ellos por envidia, pero nadie puede negarle su prestigio ni su extraordinaria habilidad. Bill es un verdadero artista con el raquet en la mano y muy pocos pueden vanagloriarse de haberlo vencido. Lacoste fué su conquistador, pero Bill se desquitó con él este año, al celebrarse los matches de la Copa Davis, cuando lo venció con un final sensacional. Aquel día Bill fué por un momento el viejo Tilden de 1923. Sus piernas le respondieron en todos los momentos y superó al francés precisamente cuando éste pensaba desarrollar toda su velocidad. Hizo lo que en América llamamos un "come back"; lo que tantos atletas han tratado de hacer y, solamente algunos, contadísimos, han conseguido.

Después de esta brillante demostración, se esperaba que la Federación de Lawn Tennis no tomara acción sobre Bill. Su presencia era necesaria en las filas amateurs. Pero, los gravísimos señores que integran ese comité se empeñaron en suspenderle, se hicieron sordos al sentir popular, y lo descalificaron, olvidando lo mucho que él ha hecho por el engrandecimiento del sport en los Estados Unidos.

La historia tennística de Tilden refleja una fuerza de voluntad extraordinaria, especialmente en su fase inicial.

Tilden es natural de Filadelfia, tiene 35 años de edad, seis pies de estatura, pesa 72 kilogramos y tiene la configuración más adecuada para el tennis por la longitud extremada de sus brazos y piernas.

La casa donde ha vivido casi toda su vida está calle por medio del Germantown Cricket Club, famoso por los numerosos campeonatos de tennis que se han celebrado en sus magníficas canchas de césped.

"Bill", era un muchacho extremadamente enfermizo, de un carácter muy extraño, poco popular con los muchachos de su edad y aparentemente incapacitado para hacer cualquier ejercicio violento. Su aspiración era jugar al tennis como su hermano Herbert, pero como nadie quería jugar con él, tenía que entrenarse solo y desde las primeras horas de la mañana jugaba contra la pared de ensayo hasta que se cansaba y se iba a mirar los partidos que los socios del club jugaban entre sí, con la esperanza de que lo llamasen para formar una partida que estuviera incompleta, aunque sólo fuera hasta que llegara el que faltaba.

Tomaba parte en los torneos locales, pero faltándole siempre el amigo que le consolara en sus derrotas y alentase en sus triunfos; nunca desanimado, pues aunque lo ganaban hoy, siempre tenía fe en ganar mañana; se había empeñado en llegar a ser un jugador de tennis.

Ya entonces iban notando los habituales del club que Tilden tenía un back hand mejor que la mayoría de ellos, que sus drives eran también más eficaces, que no se iba a la red corriendo como un loco, después de cada golpe, sino que combinaba el ataque de fondo de cancha con los remates de volea en la red; en fin, que ese estilo raro de Tilden se estaba desenvolviendo en algo que era superior a lo que entonces se hacía en la táctica de juego.

Tuvo entonces más oportunidades de jugar y ganó torneos de importancia en Filadelfia y sus alrededores. En 1915 y 1916 estuvo cerca del campeonato de los Estados Unidos; en 1920 lo ganó, así como el de Winbledon, y desde ese año el de 1926 ganó consecutivamente el campeonato de tennis de la Unión.

Se empeñó en ser un buen jugador de tennis y lo ha sido, y actualmente para un solo partido sigue siendo el jugador más maravilloso que ha existido: el artista consumado, que entusiasma con lo inesperado de sus jugadas, con sus recursos, su variedad de juego, su servicio y, en fin, el conjunto de facultades que hacen de él el mago de la raqueta.

Tilden ha fomentado el juego entre los muchachos de colegios y universidades, entre los que juegan en los parques públicos, entre chicos de 14 y 15 años, y buena prueba de sus esfuerzos en este sentido son los resultados que a continuación cito, por haber algunos conocidos de cuantos siguen el deporte del tennis: Vincent Richards era el compañero de pareja de Tilden a los 16 años; Junior Coen, de 16 años, ha formado parte del team norteamericano de la Copa Davis este año; George Lott, de 20 años, formó parte del equipo contra Francia, como suplente; Johnny Doeg, 17 años; Frank Shields, 18 años, etc., son jugadores que han de llevar otra vez a su país la Copa Davis, deben lo que son, en el mundo del tennis, a lo que Tilden les ha aconsejado, y a lo que les ha enseñado de su propio juego.

En el verano de 1923 tuve yo ocasión de hacer un viaje con él, jugando diferentes torneos, por muchas poblaciones importantes de los Estados Unidos; la condición que ponía para jugar en un torneo era que se organizara al mismo tiempo un campeonato de juniors y menores. Los clubs invariablemente contestaban que no les era posible hacer eso, pues no tenían tiempo más que para ocuparse del torneo de mayores, y entonces Tilden les pedía que dejasen a su cargo la organización, y desarrollo de las pruebas de juniors y menores; hacía él mismo los sorteos, arbitraba sus partidos, estaba desde las ocho de la mañana al mediodía ocupándose de esto y por la tarde jugaba él también.

Esto lo hacía una semana tras otra, en diferente lugar cada vez, y sin otra mira o finalidad que entusiasmar a los muchachos jóvenes con el tennis y conocer las posibilidades que tendrían para los años venideros.

No ha habido un solo campeón que haya hecho esta labor de difusión, y sin embargo Tilden ha sido descalificado, porque a juicio de determinados señores ha escrito varios articulillos sobre torneos donde participaba.

Pero nadie podrá decir que no es un modelo de caballerosidad en cuanto a su contrincante se refiere. En esto están todos de acuerdo.

Tilden tiene otras aficiones: ha dedicado algún tiempo al cinematógrafo, y ahora su gran pasión es el teatro. Trabaja en una compañía teatral que él mismo ha formado; ha representado en Nueva York, Los Angeles y otras poblaciones; escribe libros de tennis, artículos y su mayor placer es no estar nunca de acuerdo con lo que le dice la Asociación de Tennis; pero esto último me temo le lleve a serias consecuencias.

Los Campeones de Boxeo Para Ser Populares Tienen Que Pelear Con Todos Los Contrarios

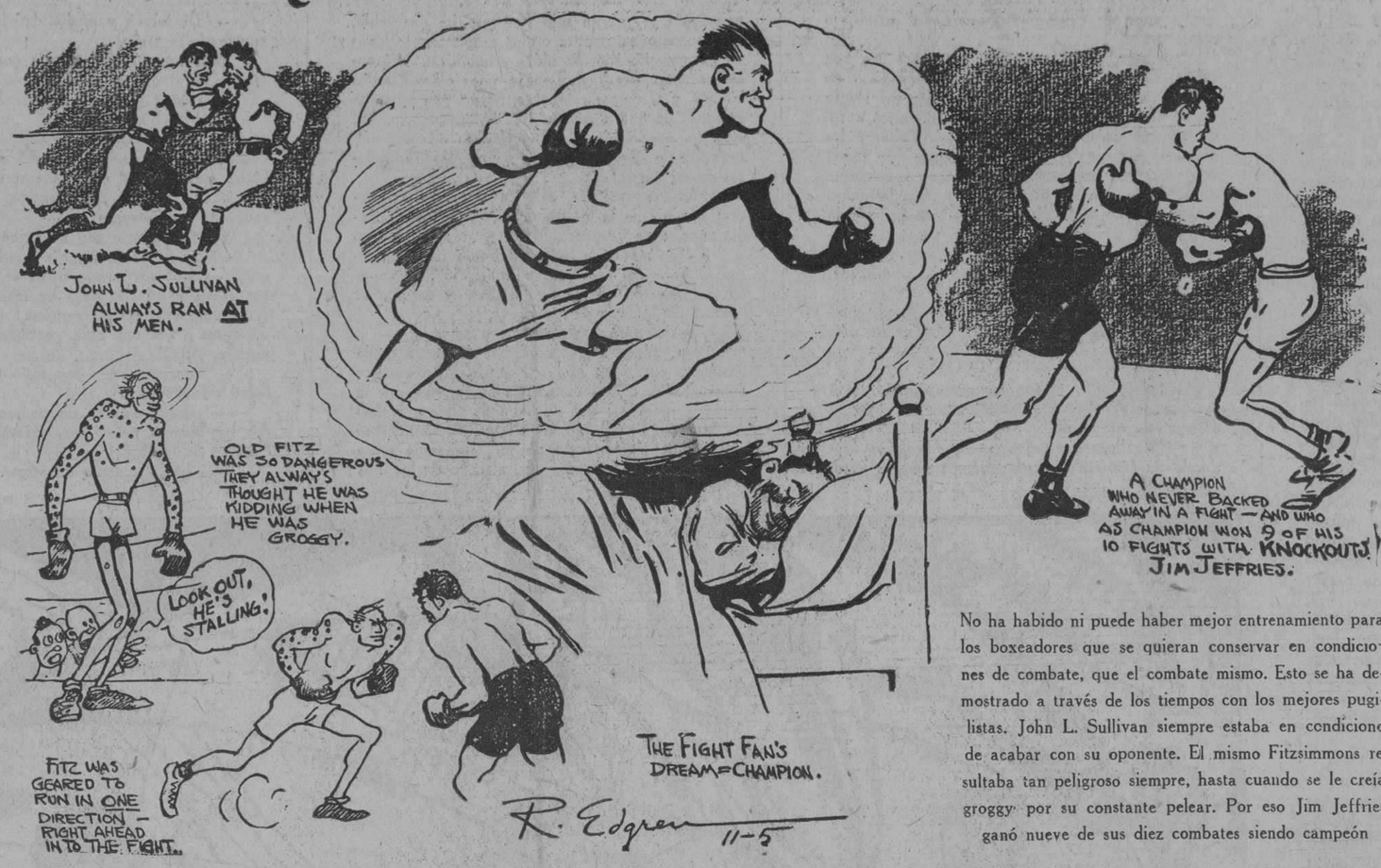

La historia del ring recuerda numerosos pugilistas que llegaron a ser verdaderos ídolos por sus brillantes demostraciones en el ring. Terry Mc Govern, Stanley y Ketchel, Bob Fitzsimmons, Jim Jeffries, John L. Sullivan y Jack Dempsey.

(Correspondencia especial para el DIARIO DE LA MARINA por Bob Edgren)

NUEVA YORK, septiembre de 1928.—Los campeones de boxeo, para ser popular, solo tienen que seguir una divisa: Pelear con todos los contrarios que se presenten.

Terry McGovern, "el pequeñín", fué uno de los champions más populares del ring. Ello se debió a que jamás puso una disculpa cuando se le presentaban contrarios. Peleó con todos los de su clase y tuvo una época en que fué temido por su habilidad para administrar el "vete a dormir". Sus peleas eran casi siempre sensacionales, y aunque pesaba solamente 118 libras, daba exhibiciones propias de pugilistas heavyweights.

Los boxeadores que eligen sus contrarios y que después, dentro del ring, se muestran cautelosos, esperando siempre la mejor oportunidad para tirar sus golpes sin necesidad de meterse en el peligro, no son nunca campeones populares. Al público le gusta la pelea. Le encantan los cambios de golpes y siempre se muestran satisfechos cuando ve una pelea de esa clase.

Young Corbett, de Denver, le peleó a Terry en su propio estilo y le venció decisivamente. Ese era el único modo de derrotarle. Corbett fué un artista del knock out, peleaba siempre con habilidad y fué sumamente popular.

Stanley Ketchel, el middle weight más notable que recuerda la historia del ring con la posible excepción de Bob Fitzsimmons, fué también de los que nunca dieron un paso atrás en sus peleas. Jamás olvidaré la noche que peleó en Filadelfia, con el grandioso Sam Langford, poderoso heavyweight que sería fácilmente campeón de la división si boxeara en la actualidad. Durante los dos primeros rounds Langford estropeó a Ketchel con sus golpes. Stanley parecía agotado y cuando fué a su esquina, donde la casualidad quiso que yo estuviera sentado, me lució completamente vencido. Pero Stanley tenía madera de peleador, y cuando sonó la campana para el round siguiente, se lanzó furiosamente en busca de Langford, lo encontró en el medio del ring, y le dió una retreta de golpes que entusiasmaron a los fanáticos. Sam necesitó de toda su habilidad para vencer, pero Ketchel le dió ese día la mejor pelea de su carrera.

Bob Fitzsimmons fué también un maestro de pugilistas. Pesando solamente 156 libras noqueó a Jim Corbett, que en ese entonces era campeón de los heavy weights, y se hizo popular. Después se sometió a fuertes pruebas y siempre triunfó. Todavía recuerdo aquel día que se enfrentó con Jim Jeffries discutiendo la faja mundial. La diferencia de peso entre ambos era enorme y cuando Jim le dió un terrible golpe en el segundo round, enviándolo a la lona, cualquier otro pugilista se hubiera dado por vencido. Un Tunney, por ejemplo, hubiese esperado hasta los nueve segundos y después hubiese huido por todo el ring. Pero con Bob no iba eso. Descansó algunos segundos en la lona y después saltó como un tigre sobre Jeffries y le dió la pelea más terrible que éste recuerda en su historia. Le peleó cuerpo a cuerpo durante once rounds y después cayó vencido. Pero aun derrotado fué altamente popular, pues Jeffries hubiese vencido a cualquier hombre aquella noche.

Clando alguien le daba duro a Fitz, él no huía. Buscaba la lucha a cuerpo y procuraba descargar su punch para hacer daño a su vez. Gus Ruhlin tuvo a Fitz troteando por el ring durante los cinco primeros rounds de su pelea, y muchos partidarios de Bob se retiraron del local, temiendo que su favorito perdiera por knock out, pero Fitz buscó una brecha en el sexto round y noqueó a Ruhlin con tres golpes seguidos al centro del pecho. Meses después, cuando Fitz se preparaba para pelear con Jeffries, Ruhlin y yo pasamos algunos días en su training camp y boxeamos con él algunos rounds. Viendo que Gus jaleaba con facilidad a Fitz le pregunté por qué no le pedía un nuevo chance en el ring.

"Ni te metas,—me contestó.—Esto es aquí en el gimnasio, pero otra cosa es en el ring. Bob es más listo de lo que tú crees. La última vez que nos enfrentamos yo creí que podía vencerlo y cuando lo tuve en mis manos se escapó y de contra me noqueó. No, Bob, jamás volveré a pelear con Fitz. Ni siquiera regalándome un millón de pesos".

Otro pugilista popular fué John L. Sullivan, que en su vida supo lo que era retroceder en una pelea. John peleó por primera vez como profesional contra Mike Donovan, en Boston, y le ganó tan decisivamente que en seguida le llovieron las ofertas. Se fué a New York y allí se hizo popular, ganando en poco tiempo el campeonato del mundo.

Jim Jeffries, a quien nosotros conceptuamos el más notable de los boxeadores heavyweights que recuerda la historia del ring, fué otro campeón popular. Siempre boxeó a ganar y jamás permitió que un contrario le persiguiera. Al contrario, él mismo le buscaba y le iniciaba el fuego propinándole furiosos golpes a la cabeza.

Dempsey merece ser incluido también en la lista de los champions que nunca retrocedieron y demás está decir que cayó de lleno en el grupo de los campeones populares. Sus peleas fueron seguidas siempre por gran número de fanáticos y su punch fué comparado con el de Jeffries, Fitzsimmons, Sullivan, Johnson y otros grandes campeones del ring. Dempsey fué un ídolo para los fanáticos y un verdadero imán de taquilla. Todas sus peleas han establecido records de concurrencia, y tanto él como su contrario han podido ganar fabulosas cantidades por su exhibición. Jack era una verdadera maravilla del ring, y estoy por asegurar que si hubiera sido más inteligente y hubiese seguido su propia inclinación en vez de oir los consejos de Jack Kearns, a estas horas la historia del ring lo recordaría como EL MAS POPULAR DE TODOS LOS CHAMPIONS.

No ha habido ni puede haber mejor entrenamiento para los boxeadores que se quieran conservar en condiciones de combate, que el combate mismo. Esto se ha demostrado a través de los tiempos con los mejores pugilistas. John L. Sullivan siempre estaba en condiciones de acabar con su oponente. El mismo Fitzsimmons resultaba tan peligroso siempre, hasta cuando se le creía groggy por su constante pelear. Por eso Jim Jeffries ganó nueve de sus diez combates siendo campeón

El Yachting Británico a Vuelto Otra Vez a su Antiguo Prestigio y Esplendor

(Correspondencia al DIARIO DE LA MARINA)

LONDRES, Sept. de 1928.—Las regatas de yates en Inglaterra se han venido reponiendo de continuo de los efectos de la Gran Guerra y ahora ya están virtualmente a la altura de lo que eran antes de la conflagración europea. En efecto, la temporada de 1928 igualó a aquella de 1893, año histórico, que, en general, se considera como el más notable en los anales del yachting británico. En ese año el rey Eduardo VII, mientras aún era Príncipe de Gales, izó su gallardete de carrera en el famoso Britannia y toda la temporada se distinguió por las numerosas inscripciones en todas las pruebas, las carreras reñidas y el interés que demostró el público por todas las regatas a lo largo de nuestras costas.

El atraso que sufrió durante la guerra ha sido recuperado con firmeza. En las competencias internacionales ha sido donde se han registrado mayores progresos.— El Yachting en Britania.

El Britannia aun sigue siendo el cutter de carreras reales y encárense desde el punto de vista del sportman o del de los espectadores, las numerosas regatas en que ha tomado parte durante su larga actuación ganaron mucho gracias a que en ellas intervino. El sport del yachting atrae constantemente a los novicios, lo que en sí es un buen síntoma, y en los años recientes hubo un renacimiento notable en la construcción de yates.

Los aspectos de mayor relieve de la temporada de este año fué el número inusitadamente grande de embarcaciones que compitieron en cada una de las clases de regatas y en el hecho de que fueron más los barcos que se iniciaron que en cualquiera de los años anteriores, desde que llegó a su término la gran guerra. De ahí que fuesen numerosas las inscripciones para todas las regatas importantes, lo que dió por resultado pruebas reñidas y muy interesantes.

Ocupémonos por breves instantes del yachting a motor no navegan actualmente tantos yates grandes a motor como en los días anteriores al conflicto europeo. La disminución se debe en parte al costo considerable que ocasiona la navegación de tales embarcaciones y su sostenimiento, también al hecho de que muchos yates a vapor se perdieron en la conflagración o sufrieron averías al prestar servicio de guerra, y no todos fueron repuestos. En casi todos los yates a motor que se han construído desde entonces, las máquinas son del tipo de combustión interna; el término medio de sus dimensiones es más bien, inferior al del de los barcos de construcción anterior al período bélico; con todo, su espacio de acomodación es poco menos que el mismo.

El sports de las lanchas a motor aumenta igualmente en Inglaterra. Es una satisfacción poder decir que el progreso no se produce a expensas del yate a vela. En otras palabras; el yachtsman que se consagra a navegar a vela raras veces abandona a ésta por la lancha de motor y los novicios que a tales lanchas se dedican proceden de otros sectores.

Los constructores británicos de embarcaciones a motor ya están preparados y tienen en cuenta todos los requerimientos del motorista marino; es posible, por ende, obtener cualquier tipo de barco, desde el pequeño con el motor ajustado a la borda hasta el hidroplano de mayor velocidad, a precios relativamente moderados. Sin embargo, el gran desarrollo del motor de combustión interna constituye una verdadera ventaja para el yachtsman y la mayor parte de los yates a vela destinados a los cruceros están equipados con un motor que puede emplearse cuando hay calma o los vientos son poco fuertes.

Volviendo ahora al aspecto exclusivo de las regatas de yates, puede decirse que es muy extensa la variedad de dimensiones y tijos de barcos comprendidos en la flotilla de Inglaterra, y es preciso subdividirlos en grupos de carrera, de manera que la disparidad que existe entre todos aquellos que tomen parte en la misma prueba no sea tan grande. La clasificación no es la misma en todas las regatas, pero la siguiente ofrece un buen término medio:

1º—Yates que pasan de 135 toneladas "Thames measurement". Trátase de la clase de las más grandes embarcaciones británicas de carrera. En la temporada actual hay en ella seis cutters y un schooner; son las embarcaciones de carrera más grandes del mundo; dos de los cutters, el Astra y el Cambric, fueron terminados este año; 2º—yates que exceden de 70 toneladas, "Thames measurement" sin pasar de 135; 3º—los que exceden de 30 toneladas y no pasan de 70; 4º—los que exceden de 15 toneladas sin pasar de 30; 5º—los que no exceden de 15 toneladas; 6º—los de la clase de 12 metros, clasificación internacional; 7º—los de 8 metros; y 8º—los de 6 metros.

Como ya hemos dicho, en la primera clasificación figuran seis yates. En la segunda hay trece actualmente; en la tercera once y en la cuarta y quinta cuenta con veinte y tres, respectivamente. Los barcos de clasificación métrica están construídos de acuerdo con ciertas disposiciones muy amplias, pero detalladas, en las cuales han convenido todas las naciones que hacen yachting y tienen representantes en la Junta Internacional.

En breve, el objeto de tales disposiciones es producir yates que no sólo sean embarcaciones de carrera, sino que estén al mismo tiempo en perfectas condiciones para navegar y resistentes para hacerlo durante largos años. Por lo general se hallará que los yates de la clasificación métrica son muy parejos en cuanto a diseño y demás condiciones.

Las cifras mencionadas demuestran claramente que las clases internacionales atraen grandemente a los yachtsman británicos. Cuando en 1906 se inauguraron esas clases de valuación internacional, uno de los objetos primarios que perseguían los promotores fué brindarles un aliciente para las carreras a los distintos países que forman la Unión Internacional de Yachting de Carreras. Se han celebrado regatas de cuando en cuando entre yates de propiedad inglesa, francesa, española, danesa, noruega, alemana, etcétera. En los años recientes hubo regatas de teams con yates de 6 metros entre los yachtsman de Gran Bretaña y los Estados Unidos, a pesar de que este último país no ha ingresado en la Unión Internacional.

Los yates de clasificación métrica de todas las dimensiones, de a 15 metros inclusive, han tomado parte en una regata o en otra de los certámenes a que nos referimos. No cabe duda, sin embargo, de que será posible aumentar considerablemente el número de encuentros entre las embarcaciones de los distintos países y es muy deseable que ello se lograse. A este respecto quizá merezca la pena mencionar que no hay yates que ofrezcan un sport mejor y requieran para su manejo un grado mayor de habilidad por parte del timonel y la tripulación que los barcos de 6 y 8 metros.

Los yates de esas dimensiones pueden ser transportados—y ello se hace a veces—de un país al otro sobre la cubierta de un vapor; de eso se deduce que la dificultad de un largo viaje por mar en un barco pequeño no es ya un obstáculo que impida a los yachtsmen de dos países encontrarse en uno u otro de éstos.

Los yachtmen extranjeros que traen sus embarcaciones a Inglaterra para tomar parte en alguna de las regatas, siempre están seguros de un recibimiento muy hospitalario y oportunidades para correr.

Al referirnos ahora a las regatas en aguas británicas digamos que todas las embarcaciones mencionadas, pero muy especialmente aquellas de las clases de 1 a 4 y 6 se prestaron para ir de prueba en prueba bordeando las costas.

Las grandes regatas se celebraron en las localidades que indicamos a continuación, y este año se llevaron a efecto en el orden que sigue: Harwich, Southend-on-Sea, Clyde, Belfast Lough, Falmouth, Plymouth, Southampton, Cowes, Ryde, Southsea, Bournemouth, Weymouth, Torquay y Dartmouth. Si bien cada una de estas regatas fué importante y el paisaje en las carreras espléndido, hay una, la de Cowes, que fué digna de atención especial, porque resultó la carrera más notable del año en el mundo entero.

La semana de Cowes siempre se celebra en la primera quincena de Agosto y en ella se puede ver un gran número de yates de todos los tipos y dimensiones. Muchos vienen de los cenrtos de yachting más distantes de las Islas británicas y no pocos son extranjeros.

Cowes tiene, asimismo, su gran relieve social; concurren los reyes y residen a bordo del yate real "Victoria and Albert". El Rey mismo toma parte todos los días con su yate Britannia. La temporada de los grandes yates en las aguas británicas no pasa en mucho de tres meses; es decir, se inicia a fines de mayo y dura hasta comienzos de septiembre.

Los yates más pequeños empiezan las carreras a principio del verano y terminan un poco más tarde; su temporada se extiende a cuatro meses y en ocasiones dura más. Debe mencionarse que las carreras de yates en aguas británicas no solo se sostienen gracias a las grandes regatas, pues además de las clases 1 a 8 citadas hay grupos de pequeñas embarcaciones de carrera y barcos de tipos distintos entre 12 y 20 pies de línea. Hay cerca de sesenta de ellos que figuran definitivamente en las clases de diseño único y en las restringidas; pero muchos de éstos en ocasiones toman parte en las carreras. Corren principalmente en aguas locales y en regatas que se organizan de tiempo en tiempo durante la temporada; no son pocas, por otra parte, las localidades en que se celebra una por semana.

La mayor parte del público estima que el yachting es tan sólo un sport para los muy acaudalados, pero hay centenares de propietarios de pequeños yates y barcos de crucero y de carrera dispersos por las costas británicas; manejan sus embarcaciones solos y quizá se les podría llamar "propietarios-pilotos". Cabe mencionar de paso que esos hombres y los marineros que se emplean en los yates grandes constituyen una parte considerable de las reservas navales en la Gran Guerra. El yachting ofrece un magnífico entrenamiento preparatorio para muchos de los servicios a que se destinan los reservistas de la Armada. Y donde el yachting es un sport de los ricos, es decir, en los yates grandes, la mayor parte de los gastos se traducen en jornales que se pagan a los empleados de los astilleros, a los tripulantes de éstos y a los provecedores que suministran el sinnúmero de provisiones y artículos que las embarcaciones requieren.

NOTABLE HAZAÑA DE ALPINISMO

LONDRES, Sept. (SE).—Probablemente la más estupenda empresa llevada a cabo durante toda la historia del alpinismo, es la sensación y el descenso, efectuados en un mismo día, del pico de Mittelegi del Eiger, de una altitud de más de 13.000 pies, por una joven inglesa, la Doctora Dorotea Jordan Lloyd. Acompañada de dos guías, la intrépida alpinista, emprendió el ascenso más difícil de todo el grupo de la Yungfrau que forma parte del Oberland de Berna. Hace algún tiempo un alpinista japonés ascendió ese mismo pico; pero nadie hasta ahora había conseguido hacer a pie la ascención y el descenso entre sol y sol. De algunos años a esta parte hemos presenciado muchos y muy notables trinfos alcanzados por la mujer en el campo de los deportes y de las hazañas de resistencia masculinos. Pero los peligros de esta ascención, la resistencia física que supone su realización, el nervio y la valentía necesarios para llevarla a cabo apenas pueden concebirse por el que no tenga experiencia propia de ascenciones en los Alpes.

Y es no menos notable el que la ascención del Eiger haya sido realizada por una mujer que ha conquistado laureles en el campo de la inteligencia. La doctora Lloyd tiene los títulos de "Compañera" de su Colegio, de Maestra de Artes de la Universidad de Cambridge, de Doctora de Ciencias de la Universidad de Londres y de "Compañera" de Instituto de Farmacéuticos. Además ha escrito libros sobre bioquímica y es autoridad reconocida en varias ramas de Investigación Industrial. Su diversión durante sus vacaciones, es el alpinismo, y fué durante las de este verano cuando realizó con éxito la peligrosa ascención de las laderas del Eiger.

LA INACTIVIDAD ES EL ENEMIGO COMUN DE TODOS LOS CAMPEONES DEL RING

Está perfectamente demostrado que los campeones tienen que pelear con tanta frecuencia como los aspirantes. Jack Dempsey quizás haya sido el pugilista que más cuidó su salud, y sin embargo, perdió su corona por permanecer inactivo.

Fuera del ring es probable que no haya existido ningún campeón que cuidase más de su salud que Jack Dempsey; este boxeador, como el Tunney de estos tiempos, siempre halló momento, aun en sus períodos de descanso de hacer bastante ejercicio y hasta de efectuar trabajos de boxeo. La conservación de su estado era algo natural y muy de su agrado, y nunca permitió la acumulación de tejido adiposo. Durante los tres años que pasaron entre el combate con Firpo y su primer desastre en Filadelfia, Dempsey nunca tuvo un peso superior en cinco kilos al de su peso de combate, y en algunas oportunidades hasta llegó a tener algo menos.

Sin embargo, la ociosidad, más que todo, fué lo que le costó su título a Dempsey. Aunque intervino en una serie de matches de exhibición durante su período de descanso y hasta llegó a poner knock-out a algunos de sus contrincantes, su verdadero estado, es decir, el que ostentaba en sus mejores combates, había desaparecido para siempre. Físicamente parecía tan formidable y tan amenazador como antes; de que careció nada de esto quedó demostrado con la cantidad de castigo que recibió de manos de Tunney y con el hecho de que logró sobrellevarlo hasta el campanazo final; absorbió una porción de golpes verdaderamente sorprendente, sin ser derribado una sola vez.

Tomado músculo por músculo, el ex campeón era, por lo menos, igual a su vencedor; pero Dempsey puesto frente a un boxeador de primera fila, descubrió repentinamente que desde el punto de vista técnico no estaba en plena posesión de todos sus medios. La potencia muscular estaba allí, pronta para servirle, como en sus mejores tiempos, pero no tenía nada con qué reforzarla. Era algo así como un gran cañón que permanecía silencioso en el campo de batalla, por falta de municiones.

Es que Dempsey se había olvidado de combatir; había perdido toda noción de tiempo, de precisión, de táctica de ring, de la forma de colocar golpes de knock-out. Fué en verdad un objeto digno de lástima, producto de los tres años de ociosidad, el que se presentó sobre el ring mojado de la exposición del Sesquicentenario; y eso que Dempsey se había mantenido en estado, mediante ejercicios livianos y un método de vida regular, durante esos tres años de ociosidad.

En Saratoga, casi un año después, Dempsey reconoció que se había engañado. "Creía que estaba tan bien como siempre puesto que me sentía bien — fué lo que dijo. — Ahora se que todo el entrenamiento del mundo no sirve para reemplazar a los combates: había descansado demasiado".

En lo que respecta a Tunney, estuvo a punto de seguir el mismo camino que Dempsey, después de una ausencia de un año del ring. En algunas ocasiones fué superado en la lucha con el excampeón, en el combate de Chicago, sin mencionar el knock-down que tuvo en el séptimo round. Naturalmente, deberá reconocerse que Dempsey había mejorado, pero también es indudable que el descanso prolongado de Tunney habrá contribuído a su actuación menos lucida.

Gene Tunney, en repetidas oportunidades, erró algunos golpes a la mandíbula por más de treinta centímetros; explicó posteriormente que su período de inactividad había malogrado su apreciación de la distancia, pero que eso no volvería a repetirse. Es posible que haya creído eso.

Muchas veces el aspecto exterior, el buen estado físico, tiene una importancia muy relativa. La inactividad es el enemigo de todos los campeones y ha vencido a la mayor parte de ellos.

John L. Sullivan no había actuado en el ring por espacio de tres años cuando cayó ante Jim Corbett, en Nueva Orleans. Corbett por su parte, había estado descansando por igual período de tiempo cuando Fitzsimmons le colocó su izquierda sobre el plexo solar en Carson. Jeffries venció a Fizsimmons cuando éste había pasado por un intervalo de descanso de dos años.

Jeffries había tenido un período de descanso de seis años antes que consintiese en que se le proporcionara una oportunidad a Jack Johnson para vencerle. Willard pasó tres años en un circo, en vez de haber estado en el ring, antes de enfrentarse con Jack Dempsey, y este último perdió tres años antes que Tunney le hiciera desempeñar un triste papel en Filadelfia. Es posible que todos ellos hubiesen perdido de todos modos, pero es seguro que la ociosidad no mejoró sus perspectivas de ganar.

En todos estos casos los diferentes boxeadores mencionados presentaban un aspecto físico impecable. Sin embargo, eso no fué suficiente. Los músculos podrán ser fortalecidos en el gimnasio y se podrá desarrollar resistencia en los trabapos de footing, pero el verdadero estado del boxeador sólo puede ser perfeccionado y mantenido en el mismo ring de combate.

Existe una impresión general, muy equivocada, por cierto, de que un campeón llega a la cumbre de su habilidad combativa cuando vence al campeón y se adjudica el campenato tan ansiado. Después de eso, según se asegura, empieza la decadencia, es decir, desde el momento mismo en que es proclamado el nuevo campeón. Ha logrado el gran objetivo y alguna chispa de su ambición ha desaparecido definitivamente. Eso es lo que se afirma generalmente, pero es algo que no tiene consistencia.

Los dos combates más importantes que sostuvo Corbett durante su carrera se realizaron antes y después de vencer al poderoso John L. Sullivan. El primero de ellos fué el match memorable de 61 rounds que sostuvo con Peter Jackson y que fué anulado. Eso fué un año antes de que venciese a Sullivan, adjudicándose el campeonato. El otro fué el que sostuvo con Jim Jeffries, cerca de ocho años después que hubo llegado a lo que suponía fuese el máximo de su estado.

Corbett, a la edad de 34 años y después de un alejamiento de dos años del ring, estuvo muy cerca de recuperar el campeonato de peso pesado de manos del gigantesco Jeffries. Corbett llevaba una ventaja enorme en puntos al llegar el 23o. round, cuando recibió un golpe de knock-out, faltándole solamente un round y medio para finalizar el match.

Es curioso observar que la mejor exhibición de Jeffries fué realizada ante Corbett, cuatro años después que éste hubo quitado el título a Fitzsimmons. La calidad del boxeo, la velocidad y la potencia del punch de Jeffries superaron grandemente a las que exhibió ante Fitzsimmons, cuando éste se hallaba en la plenitud de su estado.

UN NOVATO DE LOS GIGANTES

Según los que han seguido de cerca la actuación de los players de la Liga Nacional, este muchacho de 19 años, Melvi Ott, ha sido uno de los causantes de la buena posición que actualmente ocupan los Gigantes. Ha disparado 16 jonrones en lo que va de la season, cristalizando los dos últimos el pasado miércoles, mientras Larry Benton se apuntaba su vigésima tercera victoria de la temporada. Ott es el player regular más joven de las Grandes Ligas y al propio tiempo, uno de los hitters más consistentes de la Liga Nacional.

M.E.C.D. 2016

LITERATURA

UN CUENTO

EL AULA NUMERO CATORCE

DE J. MASDEU

ME gustan los días lluviosos—decíame ayer Filiberto Esquerra, en la Asociación de Repórters, contemplando la cortina de un aguacero que avanzaba desde el Campo de Marte.—Cada vez que la lluvia me obliga a la inmovilidad, al amparo de los cristales de un balcón, y el ruido del tránsito callejero se pierde en el rumor de las gotas de agua chocando con las azoteas y el asfalto, mi dinamismo mental, de combatiente activo, cede su energía creadora al desentumecimiento de nostalgias remotas, y me entrego, manso, al hipnotispo de los recuerdos, para vivir las repercusiones emocionales de hechos e ideas de mi mocedad.

Las tardes nubladas, el cielo gris, las primeras lloviznas me predisponen a la quietud. Cambio la promesa más halagadora, de satisfacción inmediata, por el claroscuro de un aposento, con ventana a los panoramas abiertos, desde donde me sea propicio contemplar la bruma atmosférica y sentir en el rostro la humedad del aire, para rememorar del fondo de la memoria aquellos acontecimientos, caros al espíritu, que toman, con el tiempo, la apariencia de sueños irrealizados.

—Verás—continuó Filiberto—hay en mi vida un episodio sencillo, sin complicaciones, diáfano como la sonrisa de las madres. Viví el proceso de su realidad durante los albores de mi juventud, y, ni los conflictos ideológicos ni las impresiones que acumulan las horas han logrado borrar de mi cerebro sus detalles menos precisos. Pero, para que comprendas por qué la evocación del romance lejano domina mis otras actividades síquicas, en circunstancias como estas, es indispensable que conozcas el escenario donde se desarrolló. ¡Fué en "El Rosario": un valle de la Sierra Maestra, un rincón casi inaccesible del maciso muontuoso menos explorado de Cuba!

—¡Yo era profesor de instrucción pública!

Un día, las autoridades escolares del distrito de Bayamo me trasladaron al aula "número catorce". "Usted ha observado una conducta impropia de un maestro"— me dijeron.— "Habíamos resuelto expulsarlo, pero en gracia a su inexperiencia le brindaremos una oportunidad para que rectifique". No agradecí la conmutación penal, ni los hombres después habrían de proporcionarme un motivo de desencanto mayor que aquel que me obligó a infringir los principios que regulan los actos de los educadores de la infancia. Fué grave mi falta, pero las causas que me precipitaron a realizarla ¡aún intervienen mis resoluciones e ideas!

—Cito estos antecedentes—arguyó Filiberto—Esquerra—para precisar mi estado sicológico en la fecha del traslado. ¡El aula "número catorce", "El Rosario", la Sierra Maestra!

Desde uno de los barrancos del río "Bayamo" miré a lo lejos. La masa de la cordillera levantaba el perfil de sus cúspides en una perspectiva azul. Aquel espectáculo de grandiosidad inolvidable, ofrecido milenariamente a los ojos de los bayameses, jamás tuvo para mí la fascinación de belleza y misterio que le descubrí admirándolo al iniciar el viaje que me acercaría a sus pétreas formaciones.

—**Achuché** el caballo. "¡Trece leguas de camino!"—dije—, disponiéndome a la jornada. Descendí a la vega. Vadee el río y, al cabo de una hora, mi cabalgadura **pasitroteaba** a la sombra de la primera verede. Había atravesado la región de las **estancias**, de las fincas ganaderas y de los "cortes de leña", e iba a rebasar los límites de las tierras que me eran conocidas. A las doce salí a una **sabana**. El **trillo** se estrechaba. Detuve el caballo. Me puse en pie sobre la montura para otear circularmente y no ví un hombre, ni una vaca, ni un **bohío**. El panorama de la cordillera, más cerca, precisaba algunas de sus particularidades ostensibles: el relieve de los árboles, las vertientes de los valles ascendía un humo blanco, de gases ácueos, en volutas, que iba a nutrir el palio de nubes plúmbeas acumuladas a ras de los picachos más eminentes.

Reanudé la marcha. A medida que avanzaba la sierra, parecía crecer, amplificarse, llenar la visibilidad del espacio. Comenzó a lloviznar. Era una llovizna microscópica, apenas perceptible, como polvo de agua. Pero humedecía el aire, la epidermis y las alas de los pájaros.

A las dos llegué al río "Buey". "Remonte el curso de su corriente"—me había recomendado un práctico de aquel territorio.—"Es el único sendero seguro para arribar a "El Rosario". Me toqué la ropa. ¡Estaba empapado! Sentí frío y, ¡por primera vez!, la sensación de soledad y olvido a que habría de habituarme mientras durara mi confinamiento en el aula "número catorce".

—"¡Sólo— murmuré aprensivamente.—"¡Lejos de los cruceros de la civilización!" Como iba a internarme por una de las arterias genuinas del lomerío, quise orientarme. Alcé la vista en un ángulo de cuarenticinco grados y avisoré el pinar que coronaba un cértice de la Maestra. A la derecha, farallones perpendiculares de creta dejaban apenas ver el plomo de las nubes, más bajas, más oscuras.

—"Adelante—dije. El caballo estirado, el hocico en línea con las rodillas, las guatacas dirigidas hacia adelante, alerta el instinto, como consciente de la responsabilidad que había asumido al percibir en banda las riendas. A intérvalos, los cantos esféricos de diorita le interferían el paso, o la corriente le alcanzaba los flancos, o un altiplano le cerraba el sendero. Recurría entonces a todo el ancestro de su vida de bruto en lucha eterna con las fuerzas naturales, y vencía la dificultad, asombrando mi inteligencia.

—Llegué al oscurecer. La lluvia era más densa. El túnel de árboles que me limitara la visión a sólo unos cuantos metros, rompía su estructura ante una cuesta de escoria pulimentada por la erosión. Subí. Miré en torno. Me hallaba en el foncubiertas de bosques, de cúmulos negros, de vasdo de un embudo, rodeado por cumbres altísimas tedad salvaje. Adivinaba más que veía, en la dirección que había **arrendado** el caballo, una casucha de pencas plomisas, silenciosa, sin una luz que la destacara del conjunto crepuscular de la selva. Oí ladridos. Un grupo de perros intentó batirme, detenerme, echar de sus dominios al intruso caminante que les olería a manufactura citadina, a vaho de calles petrolizadas, a extranjero desconocido.

—"Marcha"—vibró en la penumbra una voz enérgica, de contralto, grata a la sensibilidad de mis nervios amedrentados por el ulular del viento en las frondas solitarias. "Adelante"—volvió a repercutir el acento acogedor. Avancé. Callaron los caninos. A poco descubrí la persona que había hablado: una muchacha de dieciseis o diecisiete años, rubia, con las piernas y los pies desnudos. Había trepado a lo alto de una "madre" de la tranquera y me miraba, sonriendo, contenta, identificándome.

—"Es el maestro, mamá—exclamó alborozada, sin vacilación, segura de sí misma.

—"¿Verdad que es usted el maestro?—preguntó, dirigiendo a mi rostro la claridad de sus ojos de cobalto.

—"¡Sí, el maestro!"

—Saltó, ágil, como una corza alpina, safó las trancas y condujo el caballo, por las riendas, a la puerta del **bohío**.

—"Ha llegado usted a su casa, profesor—me saludó un hombre de cuarenticinco años, enjuto, alto, fuerte, con una cicatriz estrellada en la mejilla izquierda. "Donatilo Liens"— agregó—estrechándome una mano.

Siguieron las presentaciones: **Cacha** Leiva de Liens; Pedro, el hijo mayor; **Tula**, la segunda de la cría; Nina, la "chiquitica", y otros siete muchachos de cuatro a quince años de edad.

Me brindaron un taburete. Sentía frío. Tiritaba.

—"Venga una **jícara** de café bien caliente, **Cacha**—ordenó Liens,—y "prepara en seguida un ajiaco de gallina".

Se encaró a Pedro para que desensillara la "bestia". Puso él mismo las alforjas sobre una mesa y sacó la ropa, que chorreaba.

—No importa"—dijo—. Se pondrá una guayabera y un pantalón de los míos".

Tula no esperó que la mandaran. Hincó las sodillas en el suelo y me libertó de las polainas y zapatos.

Una hora después, seco, calzado con borseguíes de vaqueta y vestido a la usanza mambisa, comía el ajiaco de gallina que ordenara Donatilo Lies, sabroso y confortable como el aire y el agua de las praderas.

A la luz de un candil, de llama oscilatoria, la familia Liens me miraba. Había en sus ojos una curiosidad simple y vehemente del que atisba la aparición de fenómenos maravillosos. Yo llegaba de la ciudad, de las rutas del otro lado de los montes, del mundo donde viven las gentes que hacen las locomotoras, los placios de ladrillo, los juguetes de cuerda. ¿Qué sucedía más allá de los horizontes que limitaban las montañas? ¿Qué habían visto mis pupilas? ¿Por qué no hacía visible, cinematográficamente, la huella de los paisajes que dejaron en mis nervios los años y la vida?

Para que hablara, Donatilo Liens inició sus confidencias. El aula "número catorce" era el cumplimiento de una promesa de Estrada Palma. "La formuló—dijo—a mediados de la guerra del sesentiocho. Huyendo a los españoles, después del incendio de Bayamo, mi familia y la de otros bayameses, nos refugiamos en "El Rosario". Alguien nos trajo a este rincón asegurando que nadie nos molestaría y, ¡ni un solo forastero ha aparecido, en muchos años, por las orillas del "Buey"! Estrada Palma, educador de niños y hombres, vivió entre nosotros. Desde aquí inició viaje a los Estados Unidos, y al despedirse nos anunció: "Si no muero antes de que alcancemos la independencia, "El Rosario" tendrá una de las primeras escuelas que organice la República". ¡Benditos los fundadores de mi patria!

Liens se exaltaba, calorizado por los recuerdos. Coronel de la guerra del "Noventicinco", había conocido a Céspedes, Maceo y Máximo Gómez.

—"Yo mandaba los escuadrones que rompieron la línea del enemigo en "Peralejo". Acompañé la "invasión" hasta Santa Clara y asistí a la "toma" de Victoria de las Tunas.

¡Un libertador auténtico!

Pero, ¡apenas lo escuchaba! El ruido de la lluvia, la oscuridad que se extendía, profunda e impenetrable, a tres metros de la candileja, y la visión de pesadilla que acababa de vivir a lo largo del río "Buey", no me dejaban responder ni observar la significación de mi presencia entre aquella familia. ¡Fué después, al cabo de los días y las semanas! Tuve que conocer primero la vida íntima, la sicología y las circunstancias que rodeaban a los moradores de "El Rosario", para descubrir gradualmente la importancia del maestro de la escuela: un personaje de leyenda, diferenciado por los privilegios de la civilización, los prestigios de la lejanía y la taumaturgia de la cultura. Hombre de la ciudad y ¡maestro! ¡Nunca título alguno alcanzó más alta jerarquía en la mente y en el cariño humanos!

Tan señalada preeminencia la había conquistado mi antecesor, Arístides Guerra: un verdadero apóstol de la enseñanza, instruído, inteligente, bueno. Aprendí a quererlo a través del amor de sus exdiscípulos y a admirar desde entonces a los educadores de mi patria.

—x x x x—

—La mañana del primer día que viví en "El Rosario", me produjo una sensación de aplastamiento. Había pasado la noche en mi residencia oficial: un pequeño **bohío** situado detrás de la casa-escuela, a pocos pasos de un precipicio, por cuyo fondo deslizábanse las aguas del "Buey".

—"Buenos déas, señor maestro"—me saludó la voz de contralto que me recibiera la noche anterior. "Le traigo su café."

Me había sorprendido contemplando el trozo de valle que se columbraba desde "mi" casa, en dirección al río.

—"No sé por donde he venido—dije, respondiendo a mis preocupaciones.

—"Venga y le enseñaré el rumo"—repuso **Tula**, adelantándose para que la siguiera hasta una cerca de alambre.

Abrió un portillo.

—"Aquella es mi casa"—informó, señalando un **bohío** a cien metros de distancia. "Usted llegó por la derecha. Fíjese y verá la **barranca** del río".

Ví árboles, una muralla de troncos junto al hogar de **Tula**, a mi izquierda, a la espalda. Y más allá de las primeras ramas, la superficie corrugada del bosque, extendida en anfiteatro hasta los vértices de las cimas inaccesibles.

—"¿Y el sol? ¿A qué hora sale el sol?"—pregunté desalentado.

—"De nueve y media de la mañana a las cuatro de la tarde.

Tula vigilaba mis ojos, la contracción de mis labios, las líneas de mi entrecejo.

—"¿No le gusta "El Rosario?"—me consultó.

La miré hostilmente.

—"Se acostumbrará, señor profesor"—expuso consoladora.—"Igual le sucedió al señor Guerra. Quiso marcharse al día siguiente de su llegada y estuvo cuatro años con nosotros. ¡Ojalá y usted se quede para siempre!

Volví a mirarla con intenciones agresivas.

—"Sí, señor profesor"—añadió con voz humilde.—Tememos a que usted sea el último que nos visite, a que no haya un maestro que quiera venir, que el gobierno suprima la escuela y no volvamos a ver una cara **extraña** en el resto de nuestra vida."

—"Pues me iré"—repuse.— "Moriría de soledad en este hoyo".

—"¡Quizá cambie de pensamiento más tarde: hoy mismo, a las diez, cuando el sol evapore el rocío de las hojas".

Tula hablaba como un augur. Conocía el secreto encanto de los montes y la sugestión que ejercen en los temperamentos sensibles.

¡Me acostumbré al selvatismo agreste de "El Rosario"!

Abandonaba temprano el lecho. Recibía los niños a las nueve y los despachaba a la una. Media hora después comenzaba a llover. Al principio no le dí importancia a la lluvia ni traté de indagar las causas que habían impuesto el horario que regía en la escuela. Pero a la semana protesté ante **Tula** de aquella coincidencia atmosférica con mi aclimatamiento de maestro rural.

—"Llueve todos los días, desde Mayo a Noviembre"—me informó.

—"¿Y por qué?"

—"El señor Guerra lo atribuyó a la densidad de los bosques. ¿Cree usted que sea eso?"

No supe qué contestarle, pero me sometí a la tiranía que determinaban el aislamiento, la humedad y la distancia a los centros urbanos. Me acostumbré a la compañía de **Tula** y a sus charlas de mujer inteligente, urgida por intuiciones y curiosidades insatisfechas. Me dí, entero, a mis deberes de educador, al deseo de penetrar la historia de aquel núcleo de familias, contento con su suerte en lo hondo de un valle umbrío, lejos del mundo que gobierna la civilización, y si notros recursos que los de la tierra trabajada tesoneramente.

Tula me condujo a cada una de las trece casas de "El Rosario", a lo largo de la vega, tendida entre las lomas y el cauce del "Buey", cuajada de naranjales, cocoteros y mamoncillos, de grandes plantaciones de café, cacao y plátanos.

—"Viven felices mis paisanos"—me confesó una tarde la rosareña de ojos azules, mientras las gotas de agua golpeaban la cobija de la casa.

—"¿Y tú?"

—"Yo no: **ye parle francais.**

—"¿Cómo?"

—**Ui:** yo hablo francés. El señor Guerra me lo enseñó. He leído novelas y la historia de Francia en el idioma de Voltaire. Quisiera salir de "El Rosario", viajar, conocer la Habana".

Me entristecí oyendo hablar a aquella muchacha de anhelos de libertad y aventuras. No había salido nunca de los dominios de la Maestra. No había visto un pueblo de veinte casas. Bayamo, se le antojaba una gran ciudad; Santiago de Cuba, una urbe inmensa, y París un milagro.

Una mañana había ascendido a la cumbre de una de las montañas más próximas a su hogar, y oteó los horizontes. ¡Qué inmensidad de lejanía la que le dejaron en los ojos y en el cerebro las llanuras de las tierras sin repliegues, las **sabanas** de pajilla, la lontananza remota¡ !Si hubiera tenido alas o el poder de traslación que las consejas de sus mayores vinculaban a las brujas, habría saltado por encima de los montes, para cernirse durante horas y horas, bajo las nubes y contemplar las ciudades, sus calles, sus iglesias, sus **tiendas** de ropa.

—"¡Cuántas maravillas más allá de los bosques, señor maestro!"—exclamó al cabo de una de aquellas exaltaciones de su fantasía.—"Dígame cómo son, usted que las ha visto!"

Miré por el hueco de la puerta la bruma del aguacero y sentí la promosión de un principio de disgusto por la conducta de Guerra. Si **Tula** era una rosareña autóctona... si habría de vivir indefinidamente a la vera de los árboles milenarios, junto al "Buey" y a la sombra del Turquino, en compañía del mozo que le escogieran para marido, ¿por qué haberle inyectado en las neuronas el virus que fecunda las inquietudes del alma y atosiga la mente con imaginerías quiméricas?

Oyéndola, ganado a la ternura por el contagio melancólico que trascendía del impulso de sus palabras, la observé con ojos de pastor solidarizado a la emoción de la cuita que oye, y la compadecí. **Tula** era bonita, pequeña, armónica. Su voz en la confidencia adquiría esa pastosidad sonocen y aquietan la inteligencia. En el fondo de sus ojos azules vagaba la libélula de las ilusiones que sólo vivían en el idealismo de la mente. ¡Humo! Tenía las mejillas rosadas y los labios pulposos. Con las trenzas de oro sobre los hombros y aquera y suave de las sugestiones hípnicas, que adormella expresión de niña que no concluye de convertirse en mujer, incitaba a la caricia blanda, al consejo honesto, a la advertencia previsora.

Después de una de mis admoniciones reflexivas, sentada ella en un taburete, frente a mí, y yo junto a la puerta, con el rumor de la lluvia prevaleciendo de los otros ruidos de la selva, nos callábamos para vivir cada uno la intimidad de nuestras meditaciones.

El tiempo nos hizo amigos, y **Tula** aprovechó la franquicia que le dispensaba para no ocultarme ninguno de sus secretos.

—"Un día—me dijo—quise ver de cerca la llanura. Era el mes de marzo. La tierra estaba seca, diáfano el cielo, sni nubes los picos de las lomas. Eché a andar el río abajo. Habituada a las largas caminatas por el surco de los arroyos y los declives de los valles, siguiendo el rastro de los puercos cimarrones o sólo por el deseo de alejarme de "El Rosario", pensaba que sería fácil el logro de mi anhelo. Caminé alegre y resuelta. Llegaría a diez o veinte varas de los últimos troncos, a los límites mismo donde comenzaba la planicie que había columbrado a distancia y, satisfecha, llena del sol y el viento de las regiones desconocidas, regresaría, remontando el "Buey", hasta la **barranca** de mi casa. ¡Me equivoqué! El camino era más largo de lo que había supuesto. A la hora de marcha subí a un farallón, y mis ojos no vieron más que ramas y hojas verdes. Escalé otro tramo de altura y puse sacar la cabeza por la orqueta de un tengue. ¡Nada! ¡Arboles y sierras en todos los ámbitos visibles! ¿Por qué no he de poder salir de aquí, señor maestro?

E inquiría mansamente, como un limosna a la que no tuviese derecho, noticias detalladas de los países que había descubierto en los libros del profesor Guerra.

—"¿Qué figura presentan las calles de las ciudades?"—me preguntó.

Me torturaba aquella ingenuidad ambiciosa.

—"¿Por qué aprendiste a leer?"—la increpé.

—"Me enseñaron. Dijéroome que era útil, que hacía falta. ¿Es cierto? Pero sé poco. ¡Si pudiera ver con los ojos suyos, y pensar con su cerebro, y sentir con su corazón, entonces si sabría algo! No le preguntaría a nadie una palabra más. ¿Para qué? Con lo que he leído y con lo que usted no quiere decirme, saldría de "El Rosario" en dirección a Bayamo, a Manzanillo, a la orilla del mar. ¡Conocería el mundo!

Filiberto Esquerra encendió un cigarro. De la azotea del "Plaza" legaban las notas de un **fox** enérgico y vibrante. Había en la densidad húmeda del crepúsculo olor a coteles, a transpiración de danzarinas, a vaho de cabaret.

—"Han transcurrido algunos lustros desde que abandoné el aula "número catorce"—continuó el nostálgico,—y siempre que llueve la voz de **Tula** resuena en mis oídos y los recuerdos me llevan a su encuentro".

"Mehabía identificado de tal modo a su presencia, a la dulzura de su voz, a las inquietudes de su espíritu, que no comprendo ahora cómo pude separarme de ella. ¿Qué pensará de mí?"

"Los sábados y domingos solíamos irnos, con anzuelos y escopetas, río arriba: en busca de comederos de torcazas o charchos donde hubiera robalos. Me guiaba en estas excursiones un secreto impulso de aventuras o, posiblemente, de varón queno atina con la fórmula que le permita vencer sus escrúpulos morales y busca, en lo ocasional y fortuito, el incidente endógeno del trance ineludible.

La oportunidad no se presentó nunca, y hoy me convenzo de que jamás habría podido aprovecharme de los privilegios que me concedían mi condición de maestro y guía espiritual de **Tula**. ¡Era tan dulce, tan ingenua, tan confiada! Parece como si hubiera sido hace un momento que la ví sabullirse en el agua. Le placía tirarse a los charcos, buscar hasta el fondo y perseguir las viajacas debajo de las piedras. ¡Pocas veces fracasó en este empeño! Volvía a la superficie con la presa entre los dedos y se me acercaba, sin rubor ni actitud equívoca, resplandeciente de blancura, para entregarme el fruto de su habilidad.

"La primera vez que me deslumbró con el es-

PASA A LA ULTIMA PAGINA

DECORADO POR LOPEZ MENDEZ

M.E.C.D. 2016

HUMORISMO

UN CUENTO

Una Gota de Sudor

FUE hace pocos meses, a bordo de uno de nuestros nuevos cruceros, el Duguay Trouin, hermoso navío, a lo que se dice, y tanto que nuestros marinos se enorgullecen de conducirlo y mostrarlo en los países extranjeros. Y fué en pleno y frío mar oceáno, sobre la ruta de un puerto desconocido. El capitán, por una orden sellada, ocultaba su destino. Tres semanas antes el crucero, puesto sobre aviso por una orden repentina, había dejado Brest, poniéndose en marcha directa a New York y cumpliendo su misión secreta, y ahora retornaba. Tres oficiales, sentados en el fumoir, conversaban. Todas las noches se encontraban así, y sus camaradas, juzgándolos según sus características espirituales, los habían motejado el Protestante, el Cuentista y el Conciliador.

—Singular viaje—dijo el Protestante.

—Sí, singular viaje y singulares viajeros los que tenemos a bordo.

—Podría soñarse con ello—replicó el Protestante. Navegamos, desplazamos entre las tempestades nuestras diez mil toneladas, nuestros cañones, y ¿para qué? Para embarcar y conducir sacos de oro. Y todo eso ¿para qué? ¿Para qué nuestras corazas, nuestros cañones. Hemos atravesado cuatro años de guerra sin utilizarlos. ¿Y el oro? Pronto hará quince años que no vemos una moneda, y no nos hace falta. ¿Para qué sirve el oro? ¿De dónde vienen nuestras bolsas de metal. De un sótano. ¿Y a dónde van?

—A los sótanos del Banco de Francia

—Y para no salir nunca. ¡Qué destino!

El Conciliador intervino:

—Suelen salir, puesto que éstos navegan con nosotros—observó—. Durante la guerra los he llevado de Francia a Inglaterra. Sin ellos no había pan y no había obuses...

—¿Se los ha cambiado nunca por trigo y por acero? ¿Se ha visto alguna vez a la luz del mercado el color de su oro?

—Nunca; pero...

—Pienso como el Protestante—declaró el Cuentista.—Es singular que el más fino de los metales esté condenado a un destino de rata. Más comprendo a las mujeres: el oro es hermoso, ellas se cubren con él, lo pasean en las fiestas. Pero nosotros los hombres...

—Nunca estamos muy lejos de las mujeres. Nosotros los hombres—dijo el Protestante.—Viene una guerra y nosotros las despojamos, o ellas mismas entusiasmadas entregan sus alhajas, su oro, a los hombres que se los han dado. Y ellas no lo vuelven a ver jamás. Las alhajas se han transformado en luises, un poco del oro de Cleopatra viaja quizás en nuestra bodega. Pero nunca un luis vuelve a ser alhaja; los bancos y los Estados no devuelven. El oro desaparece, no es más que un signo en sus cuentas. ¿No hay acaso otra manera de avaluar la riqueza, el crédito de un Estado? ¿Diferimos tanto o tan poco de los reyes negros?

—¡Eh!—dijo el Protestante,—yo conozco el trabajo de las canoas. Muéstrame el trabajo del oro. Hace dos años, lo recuerdo, cuando nuestra moneda se precipitaba, fué cuestión de servirse del oro del Banco de Francia. A fé mía, ése era el momento. Nosotros los marinos en semejante caso no habríamos titubeado en echar las chalupas al mar. Pero cuando el público, el país, nosotros todos al fin, cuando supimos todos que nuestro oro iba a servir para algo, ¡qué terror! El oro iba a salir de los sótanos: la cosa parecía espantosa. Es extraña tu garantía. Yo creo que el oro no es una garantía: sólo es una superstición, un fetiche, una cosa de negros.

—En el momento que recuerdas—dijo el Conciliador—la confianza se había destruído, y entonces...

—Si el oro no sirve para nada cuando falta la confianza, ¿para qué sirve? Cuando nuestros barcos están agujereados, ¿tenemos acaso confianza? Nos entregamos a nuestras canoas, las sacas en las tempestades. Pero el oro... Cualquier cosa que digas, no es más que un fetiche.

—Con seguridad es un fetiche—declaró el Protestante.—Si por ventura quisiera levantar un dedo, pronunciar una palabra, servir para algo, al fin, no habría sino un grito en todo el país: "¡Guarden al rey, hagan callar al rey!" Se le exhibe en las ceremonias, se le pasea sobre los navíos de alto bordo. Exactamente como el oro.

—Dejemos a Inglaterra; es un país tan sólido que allí no se ven funcionar los mecanismos de seguridad. Pero ahí tienen ustedes a España, a Italia y a sus reyes. No tienen gran apariencia; apenas si se saben sus nombres. Primo de Rivera gobierna a España. Mussolini gobierna a Italia. Los reyes han sido puestos a la sombra...

—En los sótanos como bolsas de oro.

—Como bolsas de oro precisamente. Los dictadores mismos, ¿qué valen? Sus poderes fantásticos son especulaciones, prestigios. Un día desaparecerán. ¿Y entonces? ¿Qué habría sido de Francia después de la caída de Napoleón si los Borbones no hubieran estado allí? Se recordó a la vieja familia, se la sacó de la sombra, y ha servido muy bien. Mussolini puede desaparecer; el pueblo italiano tiene su canoa de salvamento, su oro en el sótano, la familia real está allí, y los pequeños príncipes, las pequeñas princesas, y toda la negrería, si quieres. La expresión no me molesta. Fetiche, ¿qué quiere decir? Todos somos un poco salvajes, quizá un poco negros. Necesitamos chalupas, oro, y si tenemos una familia real, ¡guardémosla!

—Creo— murmuró el Protestante—que el Cuentista comienza una historia.

—No, tranquilícense ustedes, no es una historia, o por lo menos es corta. Ya se acabó. Hubo esa fiesta, eso es todo, y esa recepción. Yo no lo dudo, y creo que ustedes tampoco: la monarquía en Francia está muerta. Pues bien, por muerta que esté, esa mujer, esa Duquesa, esa Reina, al fin, cuando se muestra, es Reina. Es un misterio, pero es así. La recepción había comenzado, y muchos habían ido a ella con más curiosidad que respeto. Era mi caso. Pues bien, delante de esa mujer, con su gran porte, sus inclinaciones de cabeza tan orgullosamente llevada y, sin embargo, tan afable, ya no había curiosidad—lo digo por mí—ya no había más que respeto. ¿Recuerdo? ¿Fetiche? ¿Esperanza? No lo sé. Sólo sé que esa mujer, hija, esposa, madre de príncipes, era en todo su ser, casa de Francia, sangre de Francia. Dió algunos pasos por el parque. Los jóvenes gritaban "¡Viva la Reina!" Ella les sonreía; yo no sonreía, no tenía ningún deseo de sonreir. Charles Maurras, el gran dialéctico, el gran poeta, sin el cual, a lo que creo, el sentimiento monárquico habría muerto en nosotros, caminaba a su lado, transportado y en una especie de éxtasis, indiferente al rumor que no le alcanzaba; y yo tenía ganas de ir hacia él, de estrecharle la mano, de agradecerle por haber sabido salvar un sentimiento tan sencillo, y antiguo; una fuerza, como la sentía yo. Y bien-hechora.

—Ciertamente; debemos agradecer a Maurras; nunca hay demasiadas maneras de amar al propio país, y él mantiene una. La monarquía es el mito de la encarnación nacional; es la sangre. Y es preciso, tarde o temprano, que se vuelva a las realidades más sencillas; para nosotros los marinos, el remo y los buenos músculos; para el Estado la sangre; para las finanzas el oro...

—No olvides—interrumpió el Protestante—nuestras máquinas de matar, nuestros cañones, nuestros torpedos... Matar es una de las operaciones sencillas que la civilización nos dispensa.

—Esto—dijo el Cuentista, que cada vez que hablaba parecía salir de un sueño—me recuerda una historia que me contaron el otro día en Nueva York...

—Lo confieso, es una historia. ¿Debo contarla?

—Así, pues—comenzó el Cuentista—hace pocos años, un industrial americano, gran fabricante de máquinas agrícolas, hizo un viaje a Egipto. Vió las antigüedades, fué a las excavaciones. Los americanos tienen la pasión de las excavaciones. Delante de él y para él abrieron una tumba. Le habían prometido (había comprado cara la promesa) que podría elegir entre los objetos encontrados en su presencia. Pero la tumba había sido visitada por ladrones, que se llevaron la momia, los adornos y los muebles. Se creyó un momento que no quedaba nada. "¿Y esto?", dijo un obrero. Era un recipiente de barro lleno de trigo. "Tómelo", le dijeron, "puede sembrar el trigo, el trigo es inmortal..." "Trigo", dijo el americano, "casi es de mi industria..." Se llevó el cánatro, sembró la mitad de los granos, que germinaron y dieron un buen saco, que al año siguiente fué la semilla de un vasto campo con sus espigas vivas y soberbias. El americano estaba encantado. "Precisamente he concluído una máquina nueva", se dijo, "la ensayaré en esta tierra. El trigo de Egipto será el primero en beneficiarse con el progreso de nuestra América". El día de la cosecha la máquina fué llevada. Era formidable: cosechadora, atadora y trilladora, todo a la vez. Apenas formada la gavilla, era llevada sobre los batidores de la trilladora, que, haciendo parte de la cosechadora, marchaba con ella; la paja era echada a tierra, y la espiga no acababa de ser cortada cuando el grano caía a las bolsas. Hermoso espectáculo, en verdad, del que el americano no estaba poco orgulloso. Invitó a algunos amigos, hombres políticos, grandes hacendados. "Vengan a ver fi trig ode Egipto", les dijo, "y todo el trabajo de los esclavos suprimido por mi invento". Allá fueron. La máquina avanzaba cortando las espigas, talando la tierra, cosechando y trillando, asumiendo, bajo el sol ardiente, la tarea de los trabajadores desaparecidos, invisibles. El industrial y sus amigos la acompañaban en séquito. "¡Mecánico!", gritó de pronto el industrial, "déme un puñado de trigo". El mecánico sacó la cabeza, la mano, el brazo; el brazo estaba cubierto de sudor, la frente goteaba. "Aquí tiene", dijo. En la mano tendida hacia la suya dejó caer un poco de trigo, y al mismo tiempo que caían los granos cayó también de su frente, mezclada con ellos, una gota de sudor... Y ya está. Esa es toda mi historia. Mis granos de trigo, mi gota de sudor, ¿no va bien con el oro de ustedes, con las reinas y las canoas? He hablado más de cinco minutos, el camarada debe estar maldiciéndome allá arriba. Me voy...

—Toma un poco de oporto—le dijeron sus amigos—, antes de ir al frío.

Y los tres vasos una vez llenos

—¿Por quién beberemos? — dijo el Cuentista.

—Bebamos—dijo el Conciliador—por la reina de Francia y por la República.

Así lo hicieron; después el Cuentista se marchó a la toldilla, y considerando la hora tardía, el Protestante y el Conciliador se retiraron a sus camarotes, y pronto se durmieron mecidos por las olas.

Manuel Halevy.

París 1928.

UNA AVENTURA AMOROSA

POR CARLOS RIOS MARMOL

I

POR las redacciones de los diarios desfilan los sujetos más pintorescos que darse puedan; locos lindos que realizan las más atrevidas travesuras literarias; tontos que cifran su máximo orgullo en exhibir un "carnet" y decir "soy periodista" en cada oportunidad que se les presente; autores fracasados que desahogan su bilis con sueltos venenosos en la página de teatros; folletineros que en el suceso policial del día hallan materia propicia para el desborde de su fantasía; gentes inquietas a las que su velocidad de espíritu substrajo a la carrera u otra profesión más lucrativa que el periodismo; y, e nfin, una mezcla tal de caracteres y aptitudes distintos que su estudio, así fuera en lineamiento de superficie, constituiría un gigantesco tratado de psicología.

Nos sugiere esta reflexión el recuerdo de un episodio al que asistimos desde el grato y cómodo lugar de penumbra en que se sitúa el espectador, y cuyo protagonista fué uno de esos tipos pintorescos a que nos referimos.

Allá en la disciplinada redacción de "El País", órgano serio y grave, Modesto Puentes desempeñaba un papel de preeminencia. El era el encargado de la nota del día; él quien concurría al puerto a recibir a los viajeros más o menos ilustres que llegaban a nuestro país; él quien explotaba el suceso de sensación, cumpliendo acabadamente con la función que la habilidad profesional de nuestro inteligente director le asignaba en el importante vespertino.

Serio y estirado, alegaba poseer más condiciones de "gourmet" que el propio Rossini, abonando su aserto en la ingestión de prodigiosas cantidades de comida y en el extraordinario desarrollo adiposo de su persona, a la cual conducía con graciosa prosopopeya, en pausados y magestuosos movimientos. Sentado a la mesa era un molino de viento. Su furia destructora, o mejor dicho trituradora, constituía motivo de terror para los camareros de a bordo, ya que la presencia de Puentes era inevitable a la llegada de loh paquetes de ultramar en que solían viajar personas de nota, como tambi;n inevitable el convite a almorzar por parte de los funcionarios de las empresas navieras. Tal el personaje que sirve de asunto a nuestra verídica historia.

II

En una hora de poco trabajo en la redacción. Formando corro escuchábamos risueñamente la conversación telefónica de Puentes con una dama desconocida a quien el acaso puso en comunicación con nuestro compañero. La rechoncha figura de éste se retorcía de gusto, paladeando de antemano la aventura en puertas. Se citaron; una camelia sería el distintivo de cada uno, debiendo ambos llevarla en sitio bien visible de sus ropas al penetrar a determinada confitería del centro. Por fin, con un familiar "hasta luego", Puentes colgó el receptor en tanto que una risotada seguida de frases burlonas salía del corro de alacranes.

Como era natural en gentes que no pierden oportunidad de divertirse a costa del prójimo, varios coincidieron en la imaginación de un proyecto adecuado a la situación: había que concurrir a la cita de Puentes y balconear discretamente el desarrollo de la entrevista con su Dulcinea.

Desde temprano nos hallábamos ya apostados en lugar conveniente del salón del encuentro, comentando las posibilidades del mismo e impacientes ante sus perspectivas. Faltarían quince minutos cuando por una de las puertas laterales penetró una jovencita sumamente atrayente, ataviada con muy buen gusto y llevando prendida sobre el pecho de su vestido una roja camelia. Con amplia y un tanto temerosa mirada, recorrió las mesas, pareciendo tranquilizarse al no advertir aún la presencia de su incógnito pretendiente. Luego tomó asiento y mientras pedía el té al camarero que se acercó a atenderla, comenzó a mirar furtivamente hacia las entradas, aguardando el instante en que el príncipe azul hiciera su aparición.

En su aspecto, en sus actitudes, en toda su manera de ser, se notaba que no era una mujer "corrida"; daba más bien la impresión de una de esas chicas caprichosas a las que la influencia del cinematográfo presta arranques aventureros. Un gesto de curiosidad se marcaba en su carita, al par que hacía algunos movimientos de impaciencia. Luego se arregló la camelia que, colocada sobre su pecho, oscilaba a compás con el ritmo respiratorio, y encarando al espejo se dió algunos toques coquetos en el sombrero. Se avecinaba el momento de la cita.

Entretanto uno de los nuestros salió de avanzada hasta la acera, para ponernos sobre aviso cuando se aproximara Puentes. Ya nos regodeábamos imaginando la cara que pondría nuestra vecina al verle, como también su tribulación ante la presencia del adiposo cronista.

¿Por ventura se levantaría de la silla indignada?... ¿O cuando menos, por uno de esos singulares caprichos femeninos, aceptaría al galán tan en desacuerdo con el eterno sueño del príncipe fino y pálido?... Mil escenas posibles atravesaban nuestra imaginación, exteriorizándose en el movido comentario del momento.

Faltaban cinco minutos para la hora y Puentes no aparecía. ¿Acaso enterado de nuestra intromisión habría renunciado a la conquista? ¿Tal vez un inconveniente imprevisto le impedía concurrir a la cita? El reloj dió varias campanadas y nuestra impaciencia subió de punto. La vecina daba, asimismo, muestras de gran nerviosidad. Ya fuera el pensamiento en la inminencia del encuentro, ya el de la posibilidad de un tonto desenlace tras de inútil y prolongada espera, ponían en su rostro un gesto entre ansioso y disgustado.

Mirando ora a la impaciente y bella jovencita, ora a la puerta, comenzábamos a perder ya la esperanza. Habían pasado diez minutos de la hora fijada y el vigía nos hacía señas negativas desde el cordón de la verena. Aquello era desesperante, máxime viendo que la chica daba impresión de quererse marchar. De pronto nuestra actitud espectante fué cortada bruscamente por el centinela avanzado, quien penetró con gran agitación para enterarnos de la proximidad de Puentes. Con su parsimonia habitual, éste acababa de doblar la esquina y se encaminaba al salón donde nos encontrábamos.

Un presentimiento pareció detener a la dama, que, acariciando una posibilidad de concurrencia del galán, volvió a su actitud de espera. Un silencio absoluto se hizo en nuestra mesa y todas las miradas quedaron fijas en la puerta central de acceso.

Pero el desenlace merece párrafo aparte...

III

Fijos, pues, los ojos en la puerta, los breves segundos que precedieron a la entrada de Puentes nos parecieron horas. Dos o tres parroquianos que penetraron sucesivamente nos sobresaltaron, creyendo ver ya en ellos al Don Juan esperado.

Unos segundos más y el enamorado cronista llenaba el marco con su obesa figura. En el ojal de su saco, destacándose sobre el fondo gris claro del mismo, una roja camelia ponía un tono llamativo, indicando a la Dulcinea el objeto de su espera. Instintivamente nos volvimos a contemplar a la joven, quien vuelta de espaldas, miraba la entrada por el espejo.

Fué un relámpago. Nuestros ojos curiosos alcanzaron a ver el rápido piecesito breve que con enérgico y voluntarioso movimiento aplastaba, haciéndola desaparecer bajo el zapato, una camelia encarnada...

(Ilustración de Huerco)

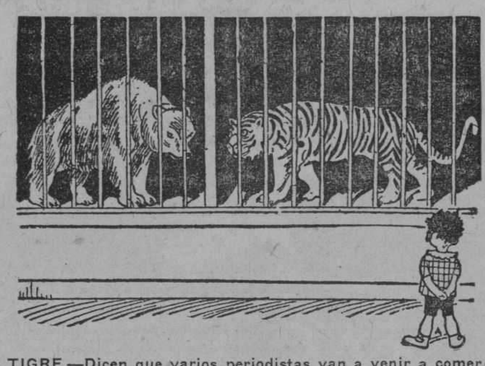

EL TIGRE.—Dicen que varios periodistas van a venir a comer a nuestra jaula.

EL OSO.—Pues si conoces a alguno de esos escriben sobre modas y elogian el uso de las pieles, no dejes de advertírmelo...

—¡Qué los cangrejos estén vivos, muy bien! Pero lo que yo le pregunto es si son frescos.

LA VIEJA SOLTERONA (cuyo perrito acaba de morder al caballero).—Yo le aseguro a usted que Fifí será castigado con la mayor severidad. ¡No comerá galleticas con manteca durante toda una semana!...

(De "Punch", Londres).

LA FUERZA DE LA COSTUMBRE

LA ACTRIZ.—¿Qué vas a hacer, insensato?

EL ACTOR.—Salvar a aquellos torreros, que están en peligro. Es una buena obra.

LA ACTRIZ.—Será una obra muy buena; pero no sé cómo te gusta trabajar sin público.

—Anoche di de cenar sopas de leche a mi muñeco de cartón, y esta mañana estaba hablando...

—¿Pero es posible que estuviese hablando,

—¡No; si digo que estaba blando todo el cuerpo porque la leche había humedecido el cartón!

(De "Buen Humor", Madrid.)

CUENTOS EXTRANJEROS

GRATITUD

En la terraza del Imperial Palace tomaba yo mi aperitivo, dejándome llevar por la dulce sensación de no hacer nada. De repente, mi vecino de mesa se acercó a mí y me dijo muy emocionado:

—¡Caballero! ¡Si usted quisiera prestarme un gran servicio!

Creí que se trataba de un sablazo y le miré con desconfianza.

El prosiguió:

—Estoy aquí con esa amiguita que ve usted. Pero soy casado y acabo de ver a mi cuñado y mi cuñada que se adelantan en dirección a la terraza... Sálveme sentándose en la mesa de mi compañera... Yo me quedaré solo en la suya; encontraré una explicación cualquiera para ellos... Se lo agradeceré cuando el peligro haya pasado...

La aventura me divertía. Me levanté a mi vez y dije:

—Estos pequeños servicios no se rehusan nunca entre hombres. Cuente con mi discreción.

El desconocido hizo una seña a su cómplice quien me sonrió amablemente. Pasé a sentarme frente a ella, y la compañera del marido infiel murmuró:

—¡Qué mamarracho! ¿No es cierto?... Pero, mírelos, señor... ¡Qué pareja tan grotesca!

La apreciación severa de mi vecina era bien merecida... El cuñado y su mujer, raramente ataviados, hacían, en efecto, una triste pareja. El arbolaba, bajo su sombrero de paja, una barba en abanico, y un traje de "tussor", mal planchado, cubría su triste figura. La cuñada llevaba ostentosamente un gran sombrero verde almendra y un vestido de muselina color frambuesa.

Mientras que mi vecino, solo en mi mesa, fingía admirar inocentemente las altas cimas de los alrededores, yo me incliné hacia su amiguita, la que no me desagradaba en los más mínimo, y conmencé irónico:

—¿Entonces, se trata de una fuga?... ¿Escapamos la ventura?...

—Sí, señor. Pero ya se lo había prevenido a mi amigo. Le dije que no viniéramos a Annecy, donde podríamos encontrar gente conocida; pero se empeñó y ya ve usted: nos encontramos con la hermana de su mujer y su marido. Pero gracias a su bondad vamos a salir del compromiso y usted habrá salvado a Eduardo. ¡Qué agradecimiento le guardaremos, caballero!

—¡Ah! Su amigo se llama Eduardo. ¿Y usted?

—Emilia.

¡Atención! Se acercaron. ¡Qué divertido esto de engañar a los demás! La pareja subía lentamente las gradas de la terraza. El cuñado me pareció muy antipático y la mujer mucho más desagradable aún. Pasaron cerca de nuestras mesas y entraron en el hall del hotel sin haber notado la presencia de Eduardo.

—Parece que no han visto a mi amigo—murmuró Emilia.

—No; no lo han reconocido.

El marido culpable se acercó disimuladamente y nos dijo:

—Voy a ver si dejan el hotel o han tomado habitación. Durante este tiempo, ¿por qué no me esperan al borde del lago?... Yo les encontraré allí bien pronto.

Me encantaba la idea de pasear junto al lago con aquella mujer tan hermosa. Bajamos hacia la orilla atravesando el parque. Bajo los grandes árboles conversamos amigablemente. En cuanto estuvimos lejos de la vista de la terraza Emilia se me acercó aún más, y posando dulcemente su mano sobre mi brazo suspiró:

—¡Ah, señor! ¿Cómo podré agradecerle?...

—¡Pero, señora!—repliqué—: Todo el mundo hubiera hecho lo mismo en mi lugar... Por otra parte, yo bendigo al Destino, que me ha permitido de una manera imprevista encontrar una mujer tan encantadora.

Emilia me miraba. ¡Feliz Eduardo! ¡Que bien había sabido elegir su conquista!

Emilia leyó mi pensamiento en mis ojos. Habíamos llegado al borde del agua. Emilia de pronto, rodeó mi cuello con sus brazos desnudos, e inclinando la cabeza sobre mi pecho, susurró:

—¡Señor, señor!... Perdóneme este arranque de gratitud... Pero estoy tan emocionada pensando en el peligro del que acabamos de escapar Eduardo y yo... Me había remordido tanto ser la causa de un drama conyugal... ¡Gracias! Una vez más, ¡gracias!

Su gratitud tomó la forma de un beso que nunca olvidaré.

Bruscamente, casi avergonzada, Emilia se retiró de mí diciendo:

—¡Viene Eduardo!... ¡Cuidado!

Era exacto. El bribón de Eduardo se acercaba a nosotros diciendo:

—Mimí, huyamos pronto... Los parientes visitan las piezas del hotel... Van a instalarse aquí... Ven conmigo; vamos a la estación y tomaremos el primer tren para Chamonix...

Luego volviéndose hacia mí, me apretó las dos manos:

—En cuanto a usted, mi salvador, yo le guardo una gratitud eterna. ¡Sí, sí!... Si no fuera por usted estaría perdido. Mi mujer me hubiera matado. Perdone usted que nos separemos tan pronto de su lado, las circunstancias lo exigen. ¡Pronto, Mimí! Dale otra vez las gracias a este caballero. Ya nos veremos. ¡Adios!

Desaparecieron. Me senté junto al lago. Ya no pensaba en Eduardo, sino en Emilia. Evocaba su beso: respiraba aún el perfume de su cuerpo.

Oí sonar las campanas de Annecy. Quise saber la hora. Llevé mi mano al bolsillo. Lo registré en vano. Inquieto, toqué el bolsillo del revólver. Estupefacto, palpé los interiores de mi saco... No hallé ni reloj, ni billetero, ni cartera. Entonces el recuerdo del beso de Emilia me pareció amargo... Y comprendí que sus pequeñas manos, hábiles, deslizándose entre mi saco y mi chaleco, habían vibrado menos bajo el imperio de la voluptuosidad, que manifestado su deseo de reconquista individual.

Maurice DEKOBRA

ANESTESICO

—¿Qué te pasó?
—Me operaron de apendicitis.
—¿Y por qué traes vendada la cabeza?
—Porque se acabó el cloroformo y tuvieron que darme.

(De Excelsior, México).

COSAS DE CHICOS

—¿Y cómo apagaste la luz del comedor, si no la alcanzas, hijito?
—De un escobazo, papá.

(De Excelsior, México).

OFICINA MATRIMONIAL

—Deseo una esposa bonita... e inteligente...
—Es imposible, caballero: usted no se puede casar sino con una sola.

CHARADAS

POR A. C. BAL

Con una todo puesta
marcha la gente
y se dos prima tercia
perfectamente.

¡Qué "dos tres" "un" "tercia (tercia"!
me dijo ayer Cuasimodo
y le respondí: Compadre,
¿no va que tengo una todo?

Soluciones a las anteriores:
A la 1ª: Ocarina.
A la 2ª: Carnero.

NOMBRES CONOCIDOS

Porque diz muchas mentiras
don Gerónimo del Valle,
despierta millares de iras
y le dice José: Calle.

—x x x x—

Cargando con varias cosas
el buen Isidro cruzó,
pero entre otras ví yo
que portaba Isidro, Rosas.

—x x x x—

Quejábase a Joaquín Gil,
don Manolín Carballal,
de deberle un **medio** a Lin,
y Joaquín le entregó un real.
Págale tu deuda a Lin,
dijo Joaquín Gil, del Real

En un pintoresco rincón de Almendares,
cabe un delicioso lugar que enamora
hay un hotelito que quita pesares
y es la residencia, donde Gastón, Mora.

—x x x x—

Tiene don Juan un castillo,
José Vega, dos topacios,
Frau Marsal, un buen martillo
y Fernando, Tres-palacios.

—x x x x—

Hombre de fama notoria,
y aunque ya no es un chiquillo
al hablar de él y su gloria
todos dicen Rafael-Lillo.

ADIVINANZAS POPULARES

"Arte me llaman por nombre
voy a misa, que es razón;
el galán que no acertare
tiene poca discreción."

—x x x x—

"Cuatro notas musicales
que siguen a uno vocal,
nos dan el tiempo de verso
que constituye el total."

Las soluciones el próximo domingo.

—x x x x—

Soluciones a las adivinanzas del domingo pasado:

A la primera: El Compás.
A la segunda: La Vela.

—x x x x—

LUIS M. SOMINES.

M.E.C.D. 2016

De la mujer y del hogar

CARTAS PREMIADAS EN NUESTRO CONCURSO

LITERATURA FEMINISTA

LAS MUJERES ALEMANAS

Por FRANCISCO HOSTENCH

Toda nuestra civilización está influída por la idea semita de la inferioridad del sexo débil, y de este prejuicio biológico derivan las condiciones de inferioridad social y jurídica que los feministas actuales lamentan y luchan por borrar.
(Gregorio Marañón en "Tres ensayos sobre la vida sexual").

EL avance feminista culmina en un variado campo de experiencias. Algunos escritores han fantaseado sobre el desarrollo del movimiento feminista de los ex Imperios centrales, atribuyendo a cuanto tiene de extenso el despertar de la mujer un degrado en la moral social. El problema feminista lleva siempre aparejado el de la institución familiar, y no es sino en mengua de ésta que los espíritus atrasados transigen con la evolución. Evolución tan fatal como la de los pueblos, expresada en los constantes procesos de civilización.

Dos hechos señalan en la historia moderna la emancipación económica y social de la mujer: el maquinismo, tan combatido por Marx precisamente como atentatorio a la moral femenina, y la tragedia europea del 14, que sacó a la mujer alemana de todos los hogares para sustituirla por los hombres. Y por ser Alemania donde esa sustitución se hizo más necesaria y tuvo mayor justificación, la organización feminista es también la que se destaca más que en ninguna otra nación, como un efectivo adelanto de la guerra. La misma Constitución de Weimar lo proclama al reconocer iguales derechos para ambos sexos, y así actualmente no hay privilegios ni en el orden político, ni en el civil, ni en el económico, que diferencien al hombre de la mujer. Sólo que ésta cesa en sus funciones al casarse, cuando las presta al servicio del Estado, porque la ley entiende como un deber del marido el sostenimiento de la mujer para el mejor cuidado del hogar.

Un libro interesantísimo, una novedad en la crónica feminista acaba de salir al público en la Exposición de Colonia, original de Lilly Hauff, en colaboración con Elli Lindner, ambas doctoras en Economía social y política de la Universidad de Tubingia, directora propietaria la primera y suplente la segunda del Lette-Verein, de Berlín, institución femenina, la más importante de Europa.

Tratáse de un amenísimo volumen de 450 páginas, de rica presentación, dedicado al Lette-Verein y ampliado con una estadística del feminismo en Europa.

El Lette-Verein fué creado por Adolfo Guillermo Lette, magistrado, de historia política turbulenta en su juventud, unida a la iniciación del movimiento de la unidad alemana desde la Junta de liberales de Francfort. Fué un vidente de las necesidades que un día impondría a la mujer la economía mundial e inició la campaña en la Dieta prusiana. En 1867, dos años antes de morir, dió vida a la institución de su nombre, conocida también por Lette-Haus, que es hoy la Universidad profesional de la mujer, con toda clase de estudios, a excepción de los de Facultad superior, reuniendo cuatro millares de alumnas.

Conocemos el Lette-Verein y había de inspirarnos gran atención este libro, debido en parte a la cultísima escritora, de nuestra mayor admiración, doctora Elli Lindner, que tratábamos antes como periodista oficial en el Consejo Supérior de la Economía de Alemania.

La densidad del libro, titulado "Der Lette-Verein, in der Geschichte der Franenbewegun", no permite la total divulgación del contenido. No es un libro que sustente dogmatismo, no es doctrinal, ni siquiera respira la presunción de una "Kultur" femenina. Habla sólo de la institución, de su desarrollo, de sus enseñanzas de sus progresos y pasa revista estadística por toda Europa. El lector puede comentarlo libremente, sin predisposiciones ni prejuicios influídos por el sexo.

Y el libro nos dice que en Alemania hay 32'2 millones de mujeres por 30 de hombres y que de esa población trabaja el 35'6 por 100 de la femenina y el 55'6 de la masculina.

Hay dos millones y pico más de mujeres por el hecho biológico que registra en general la Humanidad, hecho que Juan Guillermo Lette aceptó como necesario para afirmar su teoría de que no pudiendo casarse todas las mujeres, había que arbitrarles la libertad económica con cimientos culturales. También por razones biológicas España tiene 11'7 millones de mujeres por 10'3 millones de hombres y Francia 20'3 millones por 18'4 del sexo masculino.

Después de una historia de las corrientes feministas y de un estudio de los feminismos proletario y burgués, separado por la lucha de clases, según expresión de Clara Zetkin, llégase en el libro a la situación actual en los aspectos de la mujer en los derechos político y civil, educativo, en la economía doméstica y en la Sociedad de Naciones.

Es de un interés sugestivo registrar la Alemania femenina en algunas de sus profesiones como medida de su adelanto social. En actuación política tiene 42 diputadas en la Dieta de Prusia, ocho en la de Baviera, cinco en la de Wurtenberg y 33 en el Reichstag. Dos jueces en la magistratura, 2,720 farmacéuticas, 835 dentistas, 54 abogadas, 45 catedráticas, 2,572 médicas, 300 doctoras en Economía política y social, 10 veterinarias, 910 escritoras, 331 periodistas, 98,000 institutrices y maestras, 226 ingenieras y arquitectas, 921 químicas, 439 funcionarias del Estado inamovibles y 8,500 temporeras, 47,784 empleadas de Correos, 91 chófers, 1,000 patronas, 3.500 mil empleadas de comercio, 1.400 mil domésticas, 3.500 mil obreras, etc., etc.

La propia estadística nos dice que en Francia trabaja el 38 por 100 de la población femenina y en España sólo el 9.

En estas mismas columnas publicamos hace algún tiempo una entrevista que sostuvimos con Gertrur Hanna, diputada en el Landstag prusiano y secretaria de la Internacional femenina adscrita a Amsterdam. Gertrur Hanna aparece en este libro con referencia de colaboración en la estadística respecto a la organización de obreras.

Recordamos una observación de orden también biológico que nos apuntó esta distinguida escritora en su apreciación del feminismo:

"Las mujeres más adelantadas, como las más atrasadas, son iguales ante el amor y la maternidad. Esta última función las aparta muchas veces de las otras civiles o políticas. En las filas sindicales sobre todo, el matrimonio acaba con todas las reivindicaciones".

Nos llega este libro a una tal clase de razonamientos porque no encierra filosofías ni estudios biológicos. Con la estadística sólo basta para explicarse el fenómeno de la gran evolución que se opera en el bello sexo; y como somos su entusiasta admirador, elogiamos la gran obra del Lette-Verein y deseamos su mayor propagación por el mundo entero.

El Hombre no ha Comprendido Todavía a la Mujer.
El Amor no Agoniza; el Amor Ahora Piensa

EL CONDE Herman Keyserling gran filósofo, ataca duramente a la mujer moderna.

Yo no soy feminista, o mejor dicho: yo no soy nada, pero desde mi atalaya de mujer, mujer ante todo, creo que se pueden hacer algunas observaciones sobre la petición del culto DIARIO DE LA MARINA, para saber qué opinamos las mujeres sobre las teorías del filósofo de Darmstadt.

No creo, al decir Keyserling que el amor agoniza, que sea Francia su antiguo baluarte. Una cosa es amor y otra coquetería; ese chic, sprit o atracción que nace con la mujer francesa.

El amor no agoniza; el amor de ahora piensa. Cupido se ha quitado la venda para ver... y aún así, tropieza.

El mismo filósofo, no puede menos de decir: "La mujer representa el principio altruista; el hombre, el principio egoísta"... ¿Después de esta declaración, con qué armas va a atacar a la mujer?

El matrimonio. Sobre esto es muy delicado hablar. "En él no se completan", dice tristemente ésta muchas veces es una gran verdad. La mayor parte de los matrimonios se hacen por no poder conseguir él—el hombre—ofrecer a ella—la mujer—lo que sea ceremonia, la más corta y la más larga, da derecho a tomar y otorgar. Pocos son los matrimonios que se completan. En mil casos, al morir la ilusión del deseo satisfecho, muere todo. El hombre se hastía y la mujer llora su engaño.

El hombre todavía no ha comprendido a la mujer. Se necesita gran talento y discreción; estudiarse a fondo, saberse sobrellevar disimularse los defectos. Ella y él. El y ella.

Como de todo hay en la viña del Señor, encontraremos matrimonios perfectos y compenetrados.

En los casos en que la mujer es más inteligente que el hombre, es cuando surge la dolorosa frase de Keyserling: "Los hombres están oprimidos". Nó. No es eso; es que no puede haber comunión sin enlazamientos intelectuales.

El hombre dominó hasta ayer. La mujer era **la cosa**, la esclava, sin voz ni voto para nada.

El filósofo alemán confiesa: "A causa de su débil posición, la mujer ha estado esclavizada siempre por el hombre". Y ahora que para la mujer se han abierto nuevos horizontes; ahora que el hombre puede soñar, pensar y estudiar con ella se cree humillado, en vez de sentirse orgulloso. De la civilización de la mujer debe también alegrarse el hombre, aunque sea egoístamente. Los sports, y la vida activa que llevan ahora las mujeres las hace fuertes y sanas, preparando inmejorables madres. La sencillez de sus trajes es un atractivo más y un gasto menos. Sencillez y armonía con la Naturaleza es el lema de la mujer moderna.

En muchos casos, cuando el hombre se enferma y no puede trabajar, ¿no es consolador que la mujer pueda hacerlo, evitando la catástrofe de muchos hogares, de tantos en los que hasta ahora era sólo el hombre la llave de la despensa?

Para estudiar, para educar, para vivir vida de espíritu, no hay que dejar de ser mujer! El hombre ahora puede encontrar en ella no solo el capricho de un momento sino la compañera abnegada, la hermana. No la mujer que le pide joyas, sino la que le ayuda en árduas empresas. Recordemos solo un caso. Madame Curie. Ella llena una brillante página en la historia de la ciencia. Ante ella su marido nunca se sintió humillado, sino orgulloso. Los dos compartieron incertidumbres y esperanzas, vigilias y temores y peligros, y los dos vencieron.

El amor....

"Las mujeres son séres de amor". Aquí, el filósofo se hace romántico....

Amor ... ¿Qué es el amor? Sobre el amor y el deseo carnal, —amor de carne y amor de alma—, habría mucho que decir, pero como nos ruegan que seamos breves, terminaré diciendo que nuestro glosado afirma que siempre ha sido la mujer la tentadora del hombre. Y añade: "es la astucia femenina". Y, resignadamente termina: "Los hombres son demasiado estúpidos".

¿Qué le vamos a hacer?

MARIA SANCHEZ DE FUENTES DE FLORIT

Carta a Una Amiga.

DE DIEZ Y SIETE AÑOS, QUE ME PIDE PLAN PARA UNA SEMANA DE "EJERCICIOS ESPIRITUALES"

AMIGA: Quieres hacer "ejercicios espirituales". Dicho de otro modo: deseas entrar en intimidad contigo misma! Excelente idea! La intimidad contigo misma es el único medio de que llegues a poseer tu alma. Consejos me pides. Vaya el primero: No te retraigas para meditar a un convento, ni te retires a una Tebaida. Aprende a hablar "contigo", a cualquier hora en que lo necesites, en el tragín y el ruido de la vida corriente: aprende a recogerte entre la multitud, rápida, firme e inviolablemente. Monjita no has de ser, sino mujer valiente. Para vencer al Diablo, hay que pelear con él cara a cara y a la luz del día.

Vaya el segundo: Cincuenta y dos semanas tiene el año. No limites a una el "tratamiento" de tu alma. Loco llamarías a quien quisiera asegurarse la salud del cuerpo con sólo una semana de higiene. Hay que afilar el entendimiento todos los días para que no se embote su agudeza. Hora tras hora, hay que flexibilizar la memoria para que aprenda a recordar... y a olvidar presta y lealmente. Todas las semanas del año hay que templar la voluntad, que en todas ellas estamos obligados a vencer. Han pasado los tiempos de la resignación. Hoy el fracaso es pecado mortal y la derrota, crimen. No hay virtudes cobardes.

Y vaya, por último, el plan que reclamas. Una "resolución" para cada día, una virtud que practicar, una excelencia que adquirir... Más sabrás tú que yo lo que te falta, y por lo tanto lo que necesitas. Luego, tu plan, para ser eficaz, has de hacerlo tú misma... Mas, por una vez, y ya que has acudido a mi imaginación, quiero hacerte un proyecto de programa. Síguele si te agrada: olvídale si acaso no te sirve.

LUNES.—Día de Luna, engendradora de todos los sueños, reina de la imaginación, emperatriz de la fantasía. Virtud que has de adquirir: el optimismo. Considerando que el mal y el bien que, al parecer, nos acaecen, hartas veces solo se diferencian en un punto de vista, menos aun, en la actitud con que los acogemos, menos aun, en la palabra con que los nombramos, no consientas que te haga llorar lo que, con poco esfuerzo por tu parte, bien pudiera hacerte reir. No les dés este día... ni ninguno... beligerancia a tus pesares. ¿Qué más quieren ellos para sumergirte? Si acaso sientes deseos de llorar, mírate al espejo y sonríe. Respira fuerte y hondo, si la inquietud te abruma. Siéntate, y calma con la inmovilidad el apresurado latir del corazón, si la impaciencia te consume. Búrlate siempre un poco de tí misma, divina lunática... Al oirte reir, el espíritu malo que te atormenta se alejará de tí, porque el Diablo le tiene tanto miedo como al agua bendita a la risa clara de un corazón limpio.

MARTES.—Día de Marte, dios de la guerra. Día de aciaga significación y presagio funesto en todas las supersticiones del mundo. Virtud que has de adquirir: La esperanza tenaz. No existe el Destino: más, si existiera habría que vencerle con la voluntad. Piensa serenamente en los llamados males que te pudieran acaecer. Pobreza. La sobriedad la burla, el trabajo la vence... y la pereza estoica se ríe de ella. Soledad. Nunca es más fuerte el alma que cuando está sola. Y sólo los cobardes forman rebaño. Enfermedad. No pocas veces es misericordia con la cual el cuerpo maltrecho obliga a descansar a nuestra insaciable codicia, rompe costumbres necias que no teníamos valor de interrumpir, quema en la fiebre grasas y blanduras nocivas en el cuerpo y el espíritu, aclara los ojos cegados por la vanidad, purifica, aquieta, consume venenos, cría nueva sangre y pensamientos no gastados. Cambia el punto de vista, nos hace descender de la cumbre insensata de nuestro orgullo—¡hasta de la salud tenemos vanidad!—limpia y pule los vidrios de las ventanas a través de los cuales vemos la vida... Un poco que sufrir... y tanto que aprender! La muerte... La muerte no es nada, si no es puerta de ingreso a vida más completa. Menguado es quien la teme, cobarde quien la llama... Esperemos en ella, amiga, es que no falta a la cita...!

MIERCOLES.—En las lenguas latinas, día de Mercurio, dios de la astucia. En las lenguas eslavas, día del centro y del término medio. Virtud que has de adquirir: La prudencia. Bien está la inocencia confiada y mejor aun la buena fe. No desconfíes demasiado de los demás, pero no te fíes demasiado de tí misma. Recuerda las palabras de Epicteto: "¿Piensas que confianza y prudencia se oponen? Te engañas. Emplea la prudencia en las cosas que dependan de tí, y da tu confianza a aquello que dependa de los dioses. Así serás a un tiempo confiado y prudente y evitarás los verdaderos males sin temer los ilusorios". Y yo te digo: Procura el bien y no temas el mal... Y sobre todo no permitas a tu inquietud que te haga sufrir por males que aun no han sucedido. Es tan probable que no sucedan nunca...!

JUEVES.—En las mitologías griegas y latinas, día de Zeus, de Júpiter. En las del Norte, día de Thor. Dioses uno y otro de la fuerza, del rayo, de la suprema autoridad. Virtud que has de adquirir... por contradicción, que para eso eres mujer, y en la contradicción está tu fuerza: La templanza. Piensa en todos los daños que ha hecho la fuerza, ídolo del hombre; recuerda los crímenes de la ley inflexible, de la autoridad ciega; repasa las tragedias que ha engendrado la ira... Y templa la tuya siempre que asome... No confundas—¡es tan fácil cuando se trata de la causa propia!—justicia con venganza... Siempre que vayas a mandar, piensa en que fueses tú quien ha de obedecer... y manda despacio.

VIERNES.—Día de Venus en nuestros calendarios. Día de Frida, madre de dioses, en los calendarios sajones y escandinavos. De un modo o de otro, día de la mujer, reina de amor. Virtud que has de adquirir: Maternidad. Aunque acaso—ya no son los destinos tan inalterables como en los siglos pretéritos,—aunque tal vez no estés predestinada a concebir hijos de carne, piensa, mujer que hoy empiezas a serlo, que tus obras bien pueden ser tus hijos y adopta de antemano con corazón y espíritu maternos la tarea que te toque cumplir. Esto asegura que has de cumplirla con perfección y amor, que le has de ser leal siéndotelo a tí misma. Dí desde ahora: "Dé mis acciones no he de tener que avergonzarme nunca, porque ellas han de ser, como hijas mías, esencia de mis sueños y medida de mi nobleza. Dice San Agustín: "Todo lo que hagas, hazlo bien". Y yo me permito añadir: Sobre cuanto hagas, pon la sonrisa de madre que está mirando crecer al hijo...

SABADO.—Día de Jehová, Día de Saturno. Dioses terribles. Los de las sentencias inexorables y los implacables castigos. Creadores y destructores. Misterio y espanto. Virtud que has de adquirir: La piedad. Perdona cuando debas, y cuando no debas, aparta la vista del pecador, mas no consientas que jamás tu ira haga temblar la mano con que le apartas de tu camino. Acude a las heridas que otros han abierto y úngete con bálsamo las manos para llegar a la carne llagada. Aprende las palabras calmantes para apagar el fuego de la cólera ajena, y los pensamientos de paz para dormir tus propios rencores...

DOMINGO.—En el medir cristiano del tiempo, día del Señor. "Este es el día que el Señor ha hecho". En la cuenta pagana, día del Sol. Resurrección, luz nueva, calor... claridad. Alzar la losa, sacudir la tierra del repulcro. Virtud que has de adquirir: El olvido... Sí, aprende a olvidar el mal que te han hecho... El olvido que borra totalmente la dolorosa cuenta del agravio... Aprende a sonreir sin amargura sobre el sepulcro de tu esperanza muerta... Dichosa tú si al alargar la mano al ofensor no quieres recordar el agravio... Domingo, día-frontera entre el tiempo gastado y la eternidad que empieza a cada instante... Olvida, olvida, olvida...! El olvido es más noble que el perdón.

G. Martínez SIERRA.

ACCESORIOS DEPORTIVOS

Hoy ofrecemos a nuestros lectores accesorios especialmente adecuados a los deportes de la mujer elegante.

En primer lugar la golfista o la dama aficionada a las largas caminatas, así como la "marinera" y "pescadora", amiga de largas excursiones, encontrará útil y chic el puño de cuero, atado a la muñeca por una presilla y un botón. En sus diferentes compartimentos contiene crayón de labios, polvos, menudo, espejo y pañuelo (Franklyn Simon.)

Para la automovilista un par de guantes de cuero amarillo reforzados en los dedos anular y medio de la mano izquierda y con gruesas costuras exteriores en las palmas a fin de impedir que resbale el timón. (Abercombie and Fitch).

Por último, el nuevo perfume de la famosa casa MAX. Esta casa que especializa en pieles ha puesto en venta una esencia que armoniza de modo admirable con la riqueza de sus mercancías y que es el mismo tiempo lo suficientemente sobrio para adaptarse a las modas "masculinas" tan indicadas para los sports activos.

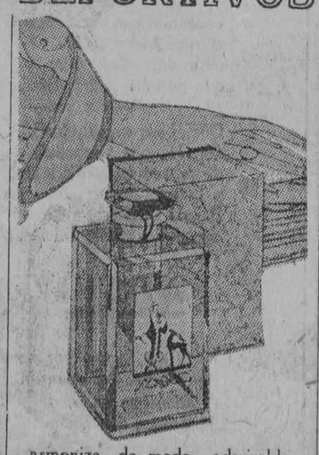

E. A.

La Mujer Moderna por su Libertad Ama más que la Antigua

LA MUJER moderna ama—y digo más aún—ama más que la antigua. Puede hacerlo; esa libertad bella y criticada se lo permite, ampliamente, sin ambages ni consultas convencionales.

Solamente que esta **mujer moderna** ha despertado a la realidad de la vida con trajes cortos y melenita, **lo que complica extraordinariamente el sentimiento femenino.** La mujer antigua aparece desde luego, bajo su traje largo, recatado, y su ingenuidad no **tentada,** la absoluta figura de la mujer que ama. Pero, ¿podía ésta elegir libremente al amado? No, hallábase amparada hasta para el amor, por sus padres: sufriendo muchas veces la tortura de no dar su amor al verdadero hombre que le había hecho sentir; pero tenía el consuelo de ir bien casada y con tranquilidad moral puesto que aquel hombre había de serle fiel o al menos (así tenía que hacerlo aparecer), y de esta suerte jamás llegaba a los oídos de la tranquila esposa las infidelidades del esposo que habían de tornarla en **insubordinada,** manteniendo incólume (al parecer) el amor; pero ¿qué hubiese ocurrido a la bella confiada, si una **llamadita** del **moderno teléfono** le hubiese comunicado (como a tantas de hoy) la triste nueva? Por esto el adelanto es **malo** y es **bueno.** Hoy, **nosotras** amamos; lo que no hacemos es engañarnos como **ayer.**

La educación moderna es sin duda la causante de que aparezcamos desalmadas y positivistas. Pero lleguemos al corazón, sondeemos el alma y encontraremos con seguridad sentimientos tan bellos y tan puros como antes. Solamente que éstos (y quizás a esto debía la afirmación del **sabio**) no pueden apenas exteriorizarse dado a que la **decantada** educación moderna o más bien **algunos "siglo XX"** se empeñan en confundir y exagerar a su manera. La mujer de hoy sí siente amores, pero esta misma libertad **salvadora** no tolera engaños ni permite que vivamos sometidas a amores ficticios. **Amamos mientras nos sentimos amadas;** después... **olvidamos.** (Aquí ve nuestro **sabio** perdido el amor).

Pudiéramos asegurar que el **amor moderno** es el verdadero amor. Este sentimiento tan difícil de definir y más aún de **perpetuar** opino que hoy es cuando más comprendido está por nosotras.

¿Contaba algún padre antiguo con el sentimiento para fomentar un hogar que levantase una fortuna caída? Hoy se escoge. El corazón sincero y los sentimientos nacidos y expresados libremente no pueden someterse a ninguna voluntad metalizada.... y por esto, pues, que hay divorcios, separaciones, etc.; pero certísimo también que hay sinceridad.

La indumentaria puede ser criticada, no lo niego; pero hasta en eso aventajamos al pasado siglo.... ¿Quién podía calcular lo que hubiese de escultórico bajo los enormes miriñaques que entorpecían hasta el andar de nuestras gentiles antepasadas? Y... ¿qué no hubiesen dado nuestras abuelas por sentir aligeradas sus cabezas de aquellos promontorios de lazos, flores, polvos y postizos por una fresca melenita?... Pero... claro está, en Europa Febo no se porta tan mal, Mr. K.

Hoy precisamente es cuando el hombre puede demostrar su inteligencia y tacto escogiendo su **futura;** porque a **pesar de tantas libertades las bodas se suceden y no por subordinación positivista,** porque **universalmente** hay **crisis monetaria.**

Parece, pues, que el amor **siglo XX** sigue siendo amor, pero amor sincero y de exacta duración a la que merezca el inspirador.

CHELA

PROPIEDADES CURATIVAS DEL SOL

WASHINGTON, (SIPA).—El sol es mucho más benéfico para la salud de lo que generalmente se supone, pero aun el sol, con ser eminentemente curativo, puede hacer daño si se le toma con exceso. Hay, pues, que sacarle todo el provecho que a manos llenas nos brinda gratuitamente, con sólo evitar que lo que en sí es un incalculable bien se convierta en un daño por nuestra falta de precaución, pues el abuso en este caso se traduce en quemaduras cuando no en insolación.

Dice a este respecto la Dirección General de Salubridad Pública de los Estados Unidos: "La ciencia nos ha revelado últimamente cuán necesario es el sol para la conservación de la salud de los niños y de los adultos. Médicos e higienistas se afanan hoy en divulgar los beneficios que a los niños les producen los baños de sol, que a la vez traen aparejados consigo los beneficios que de por sí produce el aire libre.

"Los científicos han demostrado que la acción directa del sol no solamente precave contra el raquitismo, cuando se le usa con toda regularidad, sino que también ahuyenta muchas otras enfermedades comunes en la niñez. La tuberculosis, por ejemplo, no estaría hoy tan generalizada si todas las madres sometieran a sus hijos a ese sencillísimo tratamiento. Conviene, sí, tener en cuenta las reglas siguientes:

"1a.—La exposición al sol ha de ser gradual, pues de otro modo los niños sufrirían quemaduras;

"2a.—El primer día téngase al niño expuesto al sol, directamente, durante unos diez minutos y váyase prolongando el tiempo diariamente entre tres y cinco minutos, hasta darle dos baños de sol, una hora en la mañana y una en la tarde, cada día. La duración de esos baños depende, naturalmente, de la manera como el sol obre en la epidermis;

"3a.—Téngase cuidado de que la exposición se haga en algún resguardado del viento; pero, por supuesto, a cielo descubierto;

"4a.—Los baños de sol pueden darse en el ándito de la casa, siempre que el niño reciba directamente los rayos solares, sin mediación de cristales;

"5a.—Se han ideado ciertas clases de cristales o vidrios que permiten el paso de la mayoría de los benéficos rayos del sol, y es claro que cuando el ándito o corredor esté provisto de esos vidrios especiales, no hay inconveniente en que el niño reciba los rayos solares a través de tales vidrios.

"Estas reglas se aplican también a los adultos, que deben tomar semejantes precauciones para evitar la exposición intempestiva

¿TIENE LA MUJER LA INTELIGENCIA DEL HOMBRE

Por IVONNE SARCEY

HOMBRES muy eminentes han respondido a esta consulta: M. Paul Lapie, rector de la Academia de París; M. Ferdinand Brunot, decano de la Facultad de Letras; M. Barthelemy, decano de la Facultad de Derecho; otros más... Y todos estos venerables decanos, en junto, han concluído galantemente... A su parecer faltan muy pequeñas cosas en el cerebro femenino. Por ejemplo, la facultad generadora del espíritu, lo que los latinos llaman el "genius", o de otro modo dicho, las ideas. El doctor Toulouse nota además en las mujeres una cierta estirilidad intelectuar que le aflige. Así, la mujer enajenada mentalmente carece por completo de inventiva en la concepción del delirio. Por fortuna él no habla de la mujer razonabie, lo que deja cierta esperanza respecto a su capacidad imaginativa.

Después de algunos ramilletes de flores sobre nuestra sensibilidad, M. Brunot nota a su vez que "las grandes mujeres son escasísimas". Ni en las ciencias, ni en las artes, ni en ninguna manifestación de la inteligencia "que conduce a los pueblos, ellas rivalizan con los hombres". Pero, a falta de grandes mujeres, estos señores parece conceden una benevolencia extrema a los esfuerzos de una inteligencia que se busca y quizá encontrará algún día... "Víctimas de una debilidad natural, asegura uno de nuestros más eminentes decanos, esta inteligencia, a medida que la educación se difunde más cada día en el sexo femenino, "puede aproximarse a la del hombre".

Y yo encuentro este "puede" admirable y deplorable.

Es decir, que un día podremos las mujeres rivalizar en el espíritu con el jefe de oficina de un negociado de **lo** Contencioso o con el director de una agencia inmobiliaria. ¡¡Qué felicidad!

Por mi parte yo no lo envidio y puedo privarme de pensar que Juana de Arco, que fué "una gran mujer", no sabía leer ni escribir: "los pueblos" no han notado que la faltasen cursos laicos"

Quizá las fibras cerebrales del hombre sean más sólidas que las nuestras; pero en el orden de las cosas inteligibles, nuestro poder más que al cerebro se encamina el alma. Es a través de nuestro corazón como nosotras encontramos nuestras verdades, el sentido de la Justicia y el camino de la felicidad. La inteligencia, a la manera de los hombres, y todos los libros que la esclarecen, no valen lo que el instinto seguro de nuestro amor.

Gracias a Dios la mujer "no tiene" la inteligencia que el hombre. Ella tiene la suya, que vale mucho más. Sus débiles y encantadores talentos tienen una potencia atractiva que posee más intuición que entendimiento, y sus fuerzas irradian tanto más cálidas cuanto que ellas son más naturales.

Cuando oigo decir de una mujer que tiene cerebro de hombre, comienzo a temerlo todo. En verdad estas damas perorantes, que fingen haber leído todo, haberlo comprendido todo y hablan "en intelectual", me dan náuseas. La Babel de sus lugares comunes, las tempestades de sus repeticiones literarias, las opiniones aprendidas y las cuales su memoria burbujeante emite sin cesar con citas y textos, y esta clarividencia contenta de sí, afirmativa, perentoria, no solamente no me imponen la más pequeña admiración, sino que me abruman. Hay más poesía en la menor palabra que viene de las fuentes profundas del corazón, más genio en un gesto sincero, que en todo este "snobismo" irritante. La erudición que no sabe ni borrarse ni olvidarse es el azote moderno; y si la educación, esparciéndose más cada día, tuviera que multiplicar esta especie de inteligencia, a mí me molestaría.

El hombre, por un atavismo ancestral de las cavernas, es tiránico, egoísta, consciente de su fuerza y celosa de su libertad. Para ser dichoso tiene necesidad de su contrario —digamos de su complementario—, y yo me pregunto lo que vendrá a ser la Humanidad cuando el hombre y la mujer tengan una inteligencia totalmente semejante... "¡Será lindo!", como dice la canción.

Entre nosotras esta cataclismo es poco de temer ,porque, felizmente, la inteligencia es poca cosa ante el amor que, aún en nuestro siglo, importa algo. El hombre más temible tiemble como un niño cuando la gran herida de amor alcanza a su orgullo, y la mujer más invulnerable que ama, no tiene más que un corazón de esclava para ofrecérselo al dueño que ella ha elegido. Ciencia, inteligencia, cultura, pesan un ardite ante este dios eternamente terrible y dulce que se apodera de los hombres y se adueña de su inteligencia...

Y esta es la moral de la historia...

¡Qué importa el valor comparativo de nuestra inteligencia! Ella es la que la naturaleza ha hecho y se esclarece a la luz del instinto y del alma. Cuanto más femenina quede, más probabilidades tiene de acompasarse a las verdades del mundo.

El viejo Montaigne, ya decía: "La mujer es la enemiga natural del hombre". Esto podría llegar a ser profético, si en un tiempo que yo creo hijo de la quimera, las dos inteligencias del hombre y de la mujer, venidos a ser iguales se enfrentasen en el comercio de la vida sin querer ceder nada de su superioridad.

Y después ¿para qué hipnotizarse sobre la inteligencia del varón? Vosotros conocéis imbéciles, y yo también. Ocupan las carreras y escriben tonterías como nosotras...

Una superioridad innegable nos queda: es la mujer quien pone en el mundo a los hombres. ¡Y esto es algo!

(De "Les Annales".)

M.E.C.D. 2016

CINEMATOGRAFO

Noticias Breves

TOM Moore ha sido contratado para filmar dos cintas con la FBO. Una se titulará His Last Haul, que será dirigida por Marshall Neilan y la otra se presentará al público bajo el nombre de "The Yellowback".

Esta importante compañía ha agregado a Noah Beery al ya crecido número de sus estrellas para confiarle los "roles" más sobresalientes en "The Red Sword" y en "Love in the Desert", que se filmarán muy en breve.

Sue Carol se ha trasladado a la Universidad donde será la protagonista de la película de Glenn Tryon titulada "It Can Be Dene". ¡Hay que vigilarla!

Los exteriores de The Butterfly Chaser", la producción hablada de Harold Lloyd, están resultando algo nunca visto hasta ahora en el estilo de este mago de la risa. La historieta cómica tiene gran parecido con "El Nietecito", la cinta que tantos éxitos alcanzó en el mundo entero.

Barry Norton, el nunca olvidado jovencito de "El Precio de la Gloria", encarnará al hijo de Emil Jannings en la próxima película de este sin igual actor que está actualmente en producción. Se titulará la cinta "Sins of Fathers".

Nilson Mizner vendió a Caddo Productions por 50 mil pesos, una historieta que describía la vida de tres jugadores oceánicos de viaje en el malogrado "Titanic"; pero esta casa productora ha decidido no llevar la obra a la pantalla presagiando una catástrofe financiera ya que carece por completo de escenas de amor.

La Inspiration Pictures está haciendo los preparativos para filmar "She Goes to War" que se refiere a la participación de la mujer en el gran conflicto de la guerra. Howard Sstabrook está adaptando para el cine esta obra de Henry King.

Cuando Cecil de Mille se una a la Metro Goldwyn piensa llevarse con él a Phillyps Haver, George Duryea, Eddie Quillan y Rod La Roque por apreciar enormemente su actuación. También le acompañarán a la nueva firma un buen número de técnicos que le han ayudado por mucho tiempo en su gran labor artística.

W. S. Van Dyke, el director que acaba de completar la filmación de "White Shadows", ha partido hacia Cape Town, Africa del Sur, con un equipo completo para tomar en el corazón de las selvas africanas una cinta que se titulará "Trader Horn".

"Sophomore", la producción de Mary Brian y "Buddy" Rogers ha sido nuevamente titulada y aparecerá bajo el nombre de "Varsity". La encantadora pareja Brian Rogers, actuará además en "Just Twenty-One", cinta que dirigirá Frank Tutle.

Su 2 Matrimonio

S. A. S.—Hollywood

UN FLIRTEO DE 18 MESES --- culminó en Yuma, Arizona, con el matrimonio de Al Christie, famoso productor de películas cómicas, y la encantadora Shirley Collins, una de las artistas de mayor relieve de su compañía. Christie dió su edad como de 42 años, y Shirley como de 22. Esta es la segunda aventura matrimonial de Christie.

"EL RAPIDO"

King Tuy no tiene memoria de sus padres ni puede presumir de "árbol genealógico" en lo cual se diferencia del famoso rey de Egipto Tut Ank-Amen de quien, sin duda, ha heredado el nombre. A la edad de seis semanas pasó a manos de su dueño por la módica suma de cincuenta centavos, pero hoy es uno de los actores caninos de más fama. El que no haya oído hablar de Tut y dude de que poco le falta para ser humano, no deje de verlo en "El Rápido", en que desempeña un papel de gran importancia. Es un perro mestizo y no hay perrito, por experto que sea, que pueda descubrir quienes fueron sus antepasados, no obstante esto no impide que sea uno de los canes más inteligentes que en Hollywood gana grandes sumas de dinero. Ebenezer Henry lo encontró en manos de un chico que quería desprenderse de él por no poder mantenerlo y se lo compró por cincuenta centavos para que lo acompañara por las noches, las que pasaba trabajando. Siendo todavía muy pequeño Tut dió muestras de tener gran inteligencia y su dueño le enseñó la mar de proezas y habilidades. Hoy tiene tres años y es de lo mejorcito, que en su estilo, se encuentra en la ciudad cinesca.

Leatrice Joy

Leatrice Joy ha abandonado temporalmente el arte mudo para dedicarse al teatro. Le ha sido confiado el papel principal en "The Equel", donde esta favorita de la pantalla, sobresaldrá una vez más.

INVESTIGADOR CINEMATOGRAFICO

INCOGNITA. — Puede escribir a Greta Garbo y a Lars Hanson a Metro Goldwyn Studios, Culver City, Cal. A Rod La Rocque y Joseph Schildkraut a Pathé De Mille Studios, Culver City, Cal. Mary Astor. Fox Studios, 1401 No. Western Ave. Hollywood, Cal. Vera Reynolds - Cecil De Mille Studios, Culver City, Cal.

MARINA—Pronto quedará complacida La dirección de Anna Q. Nilsson es: First National Studios, Burbank, Cal.

JOSE MTRINA.—Sue Carol recibe su correspondencia: en Pathé De Mille Studios, Culver City, Cal. Antonio Moreno, en Warner Bros. Studios, 5842 Sunset Blvd. Hollywood, Cal. Ramón Novarro en: Metro Goldwyn Studios ,Culver City, Cal. Ingresar en el cine me parece que es algo muy difícil; creo que lo más esencial es lucir muy bien y después muchas otras cosas imposibles de enumerar. Empiece por enviar su retrato a una compañía cinematográfica que puede que usted tenga el tipo que se requiere en la pantalla y le ofrezcan probarlo. Le deseo buena suerte.

HORACIO MARTINEZ. — "Adria" ofrece un retrato de cualquier artista a cambio de uno de Jack Daugharty. Contesten sin pérdida de tiempo. Jack recibe su correspondencia en: Universal Studios, Universal City, Cal.

GRETA. — He enviado a Eduardo Fernández los retratos de Betty Compson y Jack Holt. Recibió a Ramón? Qué le pareció?

MARIO MARTINEZ. — Los retratos que tengo en mi poder pertenecen a una señorita que se firma Greta y que los cambia por fotos de Ramón Novarro. Si tiene alguno envíemelo que no tardaré en remitirle el que me pide de su actor favorito.

MARIO OLIVA. — Lon Chaney, Lillian Gish reciben su correspondencia en: Metro Goldwyn Studios, Culver City, Cal. Mary Astor en: Fox Studios, 1401 No. Western Ave. Hollywood, al. Las otras direcciones se las daré pronto. La carta se la mandaré cuando tenga lugar.

UN ADMIRADOR. — Greta Garbo recibe su correspondencia en. Metro Goldwyn Studios, Culver City, Cal. Nació esta bella actriz en Estocolmo, Suecia, hace veinte y tres años. Mide cinco pies siete pulgadas, peso 123. Su pelo es claro y sus ojos azules.

Nils Asther

ESTRELLA europea del arte mudo, que apenas cuenta veintisiete años y que en un año de residencia en los Estados Unidos ha sido el héroe de ocho películas, es descripción que revela bien claramente la personalidad de Nils Asther. Tuvo en su adolescencia el honor de llamarse amigo de la divina Sarah y fué el primer paisano invitado al Soviet después de la Gran Guerra y es ahora el misterio más reciente de Hollywood.

Este atractivo actor es oriundo de Malmo, Suecia, hijo de padres opulentos que lo destinaban a la carrera diplomática. Desde su primera juventud fué un ser de temperamento contemplativo, sensible, cuyo goce mayor era el teatro. Siendo todavía un adolescente, pasaba varias semanas completamente solo, salvo por la compañía de sus perros, en una pintoresca isla propiedad de sus padres, situada en la costa de Suecia.

A la edad de 16 años su padre lo envió a la Real Academia de Estocolmo con el único resultado de que el joven regresó a las pocas semanas declarando que había abandonado el servicio diplomático e intentaba hacerse actor.

A despecho de la indignación de su padre que le amenazó con desheredarle, Asther rehusó volver a la Academia, ingresando por su propia cuenta en una escuela dramática de Copenhague. Una vez que obtuvo allí su diploma, tuvo oportunidad de representar diversos papeles, atrayendo cierto día la atención de Maurice Stiller, el renombrado director sueco, quien le ofreció el papel principal en una de sus producciones. Aquella cinta tuvo tanto éxito que Asther tomó parte en muchas otras películas, haciendo en algunas de ellas el papel de galán joven. Apareció después nuevamente en las tablas en "Los Fantasmas", de Ibsen, yéndose luego con Stillera Berlín donde desempeñó por dos años los "leading-roles" de la UFA.

En 1922 fué invitado a Rusia, pasando varios meses como huésped del Soviet. Fué presentado a Lenine y a Trotzky con quienes tuvo oportunidad de discutir los grandes progresos del arte mudo. De vuelta en Berlín escribió una comedia titulada "El y la Mujer", la que gustó tanto a Joseph Schenck que le ofreció trabajo en Hollywood. Casi en seguida de su llegada a la ciudad cinesca le confiaron un role principal en "Sorrolland Son". Después de aparecer en

NILS ASTHER

varias cintas, fué contratado por la Metro Goldwyn, habiendo filmado con esta compañía el papel de joven aristócrata en "Ríe, Payaso, Ríe", y después un "role" muy sobresaliente en "Dancing Daughters".

Asther es alto, esbelto y bien proporcionado. Pesa 170 libras y su pelo y ojos son oscuros. Se le considera uno de los nuevos actores de más brillante porvenir.

Jesse L. Lasky

Según declaraciones de Jesse L. Lasky, director de fama reconocida y uno de los hombres más entendidos en cuestiones cinescas, solamente el uno por mil de las jóvenes que emprenden viaje a Hollywood, con la esperanza de entrar a trabajar en películas, logra ser admitida en calidad de simple "comparsa". Las comparsas trabajan generalmente una semana cada tres meses y de cada mil comparsas que toman parte en la impresión de numerosas películas solamente una afortunada logra alcanzar el puesto de primera actriz. El resto se pierde en las brumas de un mundo desconocido, envueltas la mayoría de ellas, en tragedia de la pérdida de un hogar y la pérdida no menos dolorosa del niño de amor a que toda mujer aspira. Mr. Lasky recibe un promedio de 25 mil cartas anualmente, de jóvenes hermosas que desean entrar en el arte mudo para ocupar los puestos de Pola Negri, Bebe Daniels, Esther Ralston y unas pocas más afortunadas que lograron alcanzar la cúspide de la gloria gracias a su buena suerte y al incuestionable mérito de sus personalidades únicas. Claro está que, cada vez que este director recibe una de las 25 mil cartas, salvo muy raras excepciones, dice a su secretario: "Imposible".

Este "imposible" supone una larga misiva aconsejando a la joven que no salga de su hogar, consejo que unas veces es seguido y otras rechazado, pero siempre muy mal recibido.

Un Desmayo en el Mar

S. A. S.—Hollywood

(Un cable fechado en Nueva York informa) --- "Edwin Carewe se desmayó en los momentos en que con Dolores del Río posaba para los fotógrafos de la prensa neoyorkina, sobre la cubierta del barco "Ile de France". Como Carewe no sabe hablar francés, Dolores se hizo cargo de la situación y dió órdenes a los doctores y enfermeras de abordo."

No es extraño que Carewe no haya podido hablar francés. Estando desmayado, con seguridad que hasta el inglés se le hizo "nudo".

Toda la correspondencia relacionada con esta página, diríjase a la Srta. Hortensia Lavedán. Calle 19 entre J y K, Vedado.

HOLLYWOOD por Yden Roo D

ALBERTO Guglielmo, hermano de Rodolfo Valentino, ha tratado y está tratando a todo trance sin resultado hasta la fecha, de seguir la carrera cinematográfica. Ha hecho todo lo humanamente posible por aparentar lucir buen mozo; ha rebajado de peso, se ha hecho arreglar la nariz y ahora se encuentra completamente listo para enfrentar la cámara y el director que le diga: "Acción". Pero ninguna de las compañías ni de los directores se han impresionado por su belleza física ni tampoco de su arrogante pose. El "signore" Alberto parece que se quedará, como dicen las chicas americanas, "muy vestido y sin tener a donde ir."

Emmet Flynn, el antiguo director de escenarios, ha vuelto a los estudios bajo contrato con la Fox. Inmediatamente de su regreso se ha dispuesto a hacer todos los preparativos para una cinta en que tomará parte Lia Tora, la beldad brasileña, triunfadora de un concurso de belleza en Río de Janeiro. La historieta cinesca no ha sido titulada aún y su original argumento es muy adecuado para hacer resaltar las maravillosas habilidades de la actriz que fué por varios años bailarina de fama en el Brasil.

Dolores Costello, la joven actriz a quien le bastó muy poco para alcanzar en el cinematógrafo una inmensa notoriedad, es la preferida de Barrymore. Más que la preferida es el gran amor de Barrymore. Hay entre ambos intérpretes una hermosa historia de amor que para mayor sabor novelesco ha debido sostenerse contra grandes obstáculos de toda índole. Barrymore es casado. No ha sido feliz con su mujer y está a la espera del divorcio.

Según versiones que circulan por Hollywood, parece que la familia de Dolores Costello está empeñada en alejarla de Barrymore; pero los dos están tan enamorados que todos dicen no habrá fuerza ni obstáculos capaz de separarlos.

Por la figura de sus personajes es ese uno de los romances de la vida real de Hollywood que más provocan los comentarios.

Barrymore dice que Dolores es maravillosamente dulce y hermosa y además es una gran artista. La seducción de su figura y la intensidad de su expresión tienen la virtud de llegar con la misma íntima fuerza al espectador y a todos cuantos la tratan. Es la artista que admiro y prefiero, agrega él, y creo que es una de las más grandes intérpretes del cinematógrafo. ¡Oh, es maravillosa, maravillosa!

"Amanecer"

F. W. Murnau, el director por excelencia, productor de "Amanecer", se está preparando para filmar "Our Daily Bread". Esta cinta, como todas los obtenidas de la hábil dirección de Mr. Murnau, merecerá los más altos elogios.

Interesante Película Cinematográfica

S. A. S.—Hollywood

Midgie Miller y su esposo Will Morrissey, estrellas del teatro (1) fueron invitados a una fiesta que ofrecía el banquero George Beban en su nueva finca de verano situada cerca de Hollywood. Entre los invitados se hallaban Tom Mix (2), quien se ha hecho famoso en compañía de su caballo Tony por medio de sus interpretaciones de "vaquero". Hubo baile, licor y mucha alegría (3). Morrissey hizo chistes sobre las hazañas "vaqueriles" de Tom y Tony (4), y recibió en contestación una serie de puñetazos (5) que culminaron con el aparatoso knock-out de Morrissey (6), no obstante que su esposa hizo todo lo posible por distraer a Tom a patadas, mordidas, rasguños y demás recursos femeninos. Los esposos Morrissey se presentaron en la oficina policíaca más cercana, donde se les vendaron sus heridas (7) y pasaron la noche bajo la acusación de que estaban ebrios. Ahora Will y Midgie han demandado a Tom Mix por la golpiza que recibieron.

M.E.C.D. 2016

Recreación

NOTAS EDITORIALES

Uniformes Escolares

Esta semana las calles de nuestra capital se han llenado de uniformes escolares. Los de las alumnas y los alumnos del Instituto, éstos últimos de tipo militar, muy parecido al de los cadetes de nuestro ejército; porque si bien las clases del Instituto no han comenzado todavía, los alumnos que tenían exámenes pendientes ya andan por las calles uniformados. En segundo lugar, los de las normalistas, con su blusa blanca, su saya azul oscuro y su corbata negra, ocupadas también en aprobar las asignaturas que fallaron en Junio y, sobre todo, los de los niños y las niñas de las escuelas primarias, tanto públicas como privadas.

Este espectáculo no es sólo de la Habana sino de todas las ciudades, los pueblos y los pequeños caseríos de la República. Hasta a través de los campos, viajando uno en tren, por carretera o a caballo, ve muchachos con uniformes que van camino de su escuela, pues el uso del uniforme se ha generalizado tanto que en las escuelas rurales también se emplea.

Es muy curioso hacer notar, y tal vez los muchachos y la inmensa mayoría de los padres de familia lo ignoren, que el uso de uniforme está prohibido en las escuelas públicas. Hace algunos años varias personas fueron designadas para hacer un Reglamento para las escuelas, que después el Gobierno puso en vigor. Yo no sé por qué motivo o por cual razón, dichas personas incluyeron en el Reglamento un artículo prohibiendo el uso del uniforme en las escuelas oficiales. Pero he ahí que a pesar de esa prohibición, a los niños les gusta y a las familias también, y en tal virtud casi todos los escolares lo llevan ya en la República.

¿Por qué se habrá generalizado tanto el uso del uniforme? Yo creo que existen varias razones. En primer término, el niño o la niña que van de uniforme por la calle, ya dicen, por su traje que se dirigen a la escuela a cumplir con su deber, y ésto hace que las gentes los miren con más atención, cariño y simpatía. Además, el uniforme es igualitario y borra las diferencias entre los ricos y los pobres. Como los uniformes que se usan en las escuelas públicas son muy baratos —a mí los de mis dos hijos más pequeños me han costado a razón de 98 centavos las dos piezas, pantalón y blusa,— las familias más modestas que, sin embargo desean enviar sus hijos bien arreglados a la escuela, pueden hacerlo sin gran sacrificio. Agréguese que los uniformes, particularmente los de los varones que son menos cuidadosos, se hacen de tela resistente y encubridora, como dicen las mamás, y entonces se tendrá idea de por qué el uniforme se hace más popular a pesar de la prohibición anteriormente mencionada.

Si se contara a principios del mes próximo el numeroso ejército estudiantil uniformado que estará asistiendo a clase quizá nos encontraríamos conque pasaba de 360.000 niños.

El ejército actual de la República consta de unos 10,000 hombres, de manera que del ejército escolar se podrían sacar no menos de 36 como el encargado de cuidar del orden y de la paz. No es extraño, pues, que los uniformes escolares llenen las calles y los caminos en todas partes.

De como cumplan con su deber de estudiar, de aprender y de conducirse bien los miembros del numerosísimo ejército infantil de la cultura y de la civilización, dependerán en gran parte la grandeza, el bienestar y el progreso de Cuba. ¡Que cada niño o niña procure, pues, honrar a su uniforme y todo marchará bien en esta patria que queremos tanto!

EFECTOS PSICOLOGICOS DE LOS COLORES

Una revista extranjera publicó recientemente los resultados de ciertos experimentos científicos llevados a cabo con el objeto de determinar las emociones que pueden producir ciertos colores y sus combinaciones en los seres humanos. He aquí los colores y sus efectos:

Rojo-rubí: Pasión y energía.

Escarlata: Fuerza y triunfo.

Bermellón: Amargura y crueldad.

Amarillo-naranja: Avance y confianza.

Amarillo-limón: Alegría y actividad.

Amarillo verdoso: Esperanza y abundancia.

Verde-tapete: Pereza y calma.

Azul-verdoso: Riqueza y Resonancia.

Azul-Pavo Real: Apacibilidad e inocencia.

Azul-violeta: Distancia y melancolía.

Violeta-oscuro: Tristeza y Penitencia.

Rojo-violeta: Realeza y Majestad.

Ejercicio de Imaginación

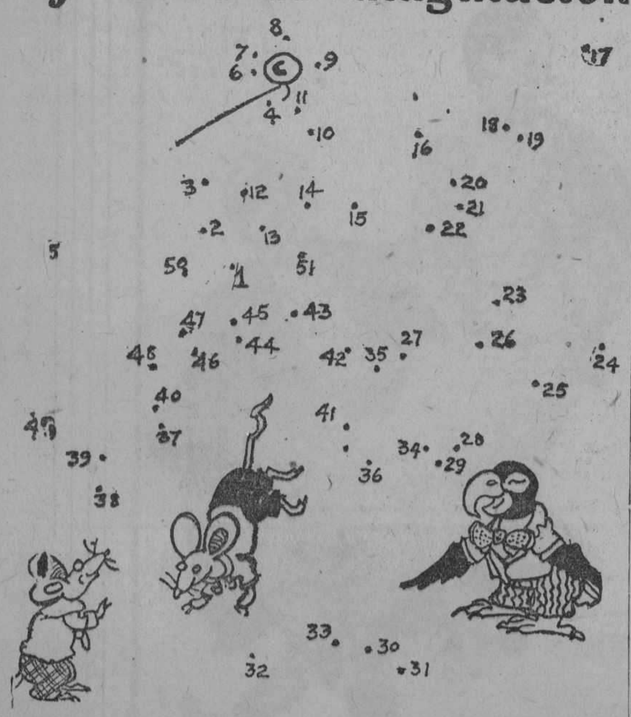

Los dos ratoncitos y la lechuza parecen estar muy divertidos jugando con un cuarto personaje. Si Uds. quieren averiguar quien es, cojan sus lápices empiecen por el número uno y sigan los puntos en el orden en que están numerados trazando una línea recta entre cada par de puntos hasta llegar al último marcado con el número 51.

CRUCIGRAMA

REMITIDO POR VICTOR MENDEZ

HORIZONTAL:

1.—Sociedad Anónima (ini.)
3.—Animal muy útil.
5.—Miembros de las aves.
6.—Ciudad de Italia.
9.—Constelación.
10.—Puesta de sol.
11.—Contracción.
12.—Prefijo que indica repetición.
13.—Refresca la boca.
15.—Dos en números romanos.
16.—Dios egipcio del sol.
17.— Combinación, disposición general de una obra.
20.—En el mar.
21.—Musical.
22.—Norte América (abr).
23.—Pronombre.
24.—No es "non".
25.—Nota musical.
27.—Igual al 12 horizontal.
28.—Existe.
29.—Al revés un pronombre.
30.—550 en números romanos.
31.—Terminación de verbo.
32.—Dos vocales iguales.
33.—Artículo neutro.

VERTICAL:

1.—Condimento.
2.—Adverbio de lugar.
3.—Se dirige.
4.—En la baraja.
6.—Trozo pequeño de pasta de dulce o medicinal.
7.—En los conventos.
8.—Orilla de la calle.
9.—Apercibir por el olfato.
11.—Antes de las doce del día.
14.—Japonés.
16.—Iniciales de un conocido actor cinematográfico.
18.—Río de Francia.
19.—Artículo.
21.—Ataúd.
23.—Bahía de Pinar del Río.
25.—En la mano.
26—En Noruega.

Las soluciones en el próximo número

SOLUCIONES DEL DOMINGO ANTERIOR

SOLUCION DEL CRUCIGRAMA REMITIDO POR ALFREDO ARMENTEROS

HORIZONTAL

1.—Murciélago; 7.—Eñe; 8.—Aro; 9.—Das; 10.—Sal; 11.—Sam; 12.—Col; 14.—Car; 16.—Amo; 17.—Alí; 18.—Mil; 20.—Sol; 21.—Esas; 22.—Piel; 25.—No; 24.—Uva; 26.—Sí; 27.—Esponja; 31.—Guardar.

VERTICAL

1.—Medicamento; 2.—Uña; 3.—Res; 4.—Gas; 5.—Ora; 6.—Sombrillita; 12.—Omiso; 13.—Lola; 14.—Casi; 15.—Aloes; 19.—Favor; 24.—Upa; 25.—And; 27.—Eg; 28.—Su; 29.—Ja; 30.—Ar.

RESPUESTAS Y SOLUCIONES AL TRIANGULO POR GONZALO MENDEZ

1.—El Cauto; 2.—Madrid; 3.—Las Baleares; 4.—El Base Ball; 5.—En Francia.

Triángulo:

1.— M A R T E
2.— A R O S
3.— R O S
4.— T S
5.— E

SOLUCION DEL ROMBO POR SERGIO LLORIAN

1.— E
2.— A L A
3.— E L C H E
4.— A H I
5.— E

SOLUCIONES DE LAS CHARADAS POR ADOLFO MARTIN

Nº 1.—Astronomía.
Nº 2.—Partagás.

SOLUCIONES DE LAS ADIVINANZAS POR JULIO RIVERO

Nº 1.—Caja de muerto.
Nº 2.—El palmiche.

Triángulo.

1.— M A R I O
2.— A T A R
3.— R A S
4.— I R
5.— O

SOLUCION DE LAS FUGAS REMITIDAS POR MARIA BARZANA

La belleza del rostro flor es de un día.

La belleza del alma flor siempre viva.

SOLUCIONES DE LOS ANAGRAMAS REMITIDOS POR .BALBINA .. .. PELLON .. ..

1.—Atún.
2.—Machado.
3.—La Marina.

TRIANGULOS POR "GULLIVER"

1.— O
2.— S A D O
3.— S I T O
4.— A T O
5.— D O
O

1.— K
2.— I O S C O S
3.— I N E R T E
4.— S O E S T E
5.— S R T A
6.— C T E
7.— O E
S

ROMBO Y TRIANGULO POR VICTOR MENDEZ

1.— M
2.— V E R
3.— M E J O R
4.— R O E
5.— R

1.— A M O R
2.— M A S
3.— O S
4.— R

SOLUCION DE LA FUGA DE VOCALES Y TRIANGULOS POR EDUARDO DIAZ

Fuga: El dirigible "Italia" se perdió en el Polo.

Tiángulos:

1.— S A L A R
2.— A L A S
3.— L A S
4.— A S
5.— R

1.— C A M A
2.— A M A
3.— M A
4.— A

1.— F L O R
2.— L I O
3.— O O
4.— R

SOLUCIONES DE LOS ANAGRAMAS REMITIDOS POR EUFEMIO PELLON

1.—Richard Talmadge.
2.—Douglas Fairbanks.
3.—Buck Jones.
4.—Clara Bow.
5.—Norma Talmadge.

RESPUESTAS DE LAS PREGUNTAS POR FRANCISCO VILARDEBO

1.—Una tortuga que se encuentra en el Mar Caspio; 2.—William Mac Kinley; 3.—En Córcega; 4.—Un famoso mecánico inglés; 5.—En Nueva Zelanda; 6.—En el Asia; 7.—Julio Verne; 8.—El Gabarny, en los Pirineos; 9.—El platino; 10.—"Muere un hombre, pero nace un pueblo"; 11.—Cien años; 12.—Género de aves del Africa, muy útiles por la inmensidad de serpientes que devoran.

CONCURSO SOBRE EL AHORRO DEL NATIONAL CITY BANK, HABANA

Primer Premio Nacional

"EL AHORRO"

PERMITIDME hablar de una experiencia mía, respecto al ahorro. Yo no podía comprender eso, tendría nueve años cuando oí hablar del ahorro y comprendía la necesidad de tener dinero para casi todas las cosas, pero vi la falta de dinero que había en mis vecinos, en mí, en todos con quien hablaba y trataba, casi que el tema principal de todos los asuntos era el dinero y como juntarse con él.

"Si yo fuera rico", "para hacerme rico", "porque quien sabe yo seré rico", ésto oía a cada paso. Necesité muchas cosas para ir al colegio, quería ir a los paseos, quería comprar juguetes y libros bonitos, pero tropezaba con que no tenía dinero y como único amparo, cuando se me agotaban todos mis esfuerzos, iba a donde mi padre y si bien algunas veces no salía del todo satisfecho, casi siempre lo de más necesidad era cosa hecha que papá pagaba. Mamá decía: "No hay dinero, se acabó". Bien, iba a donde papá y algo siempre encontraba. Me intrigaba aquello. Como —me decía—siempre papá tiene dinero? Un día, uno de los tantos que le pedí, me dijo después de hablar del asunto un ratito: "Usted puede tener dinero siempre también para lo que necesite, pero es preciso que ahorre". ¿Que ahorre? ¿Pero qué piensa mi padre que puedo yo ahorrar? Le pregunté cómo tenía que hacer y él me dijo: El plan era un poco duro, pero pronto vi los resultados. Verdad que mi depósito no fué a ningún Banco, pero no llegaba un centavo a mis manos que no lo diera a mi hermano mayor para que me lo guardara y aunque creo le mortificaba un poco que siempre yo le estaba preguntando cuánto tenía, llegué a darme el gusto de comprar libretas, papalotes, corbatas y cosas que me hacían falta con los centavos que reunía y que reuno, pues no hay nada tan bonito para mi, como pensar en que tengo dinero guardado. Hoy yo sé que casi todos los hombres ricos, lo han sido porque han sabido ahorrar desde siempre, como si fuera lo más sagrado, y por eso les vemos que no necesitan nada ya.

Papá dice que hasta las palabras debemos ahorrarlas muchas veces y nuestras energías y todo, pues siempre es más fuerte el que no desperdicia. Y para terminar, diré que lo que más trabajo me dió fué guardar los primeros veinte centavos, luego no era tanto, hasta que me fuí acostumbrando. Ahora que tenemos buenos Bancos, debemos hacer nuestro primer depósito aunque chiquito y mañana será grande y seremos más fuertes, pues nuestro dinero nos garantiza.

Yo no comprendía el ahorro, ahora sí que lo comprendo.

Segundo Premio Nacional

"EL AHORRO"

EL AHORRO es la más alta expresión del dominio sobre sí mismo.

Comenzó cuando los hombres se vieron en la necesidad de proveer para el día de mañana, lo mismo que para el de hoy. Comenzó muchísimo antes que fuera inventado el dinero.

El dinero representa una porción de objetos sin valor, o sin utilidad real; pero también representa algo mucho más precioso, como es la Independencia, y desde este punto de vista es de grande importancia moral.

El ahorro puede ser de dos clases; privado y público. El primero es el que se refiere solamente al hombre o familia que desee prosperar y vivir cómodamente. El hombre puede alzarse por sí mismo.

Frecuentemente oimos exclamar: ¡Nadie quiere ayudarnos! Es un grito falto de ánimo y de esperanza. A veces es un grito de repugnante bajeza, especialmente, cuando parte de aquellos, que con un poco de abnegación, de sobriedad y de ahorro, podrían fácilmente ayudarse a sí mismos.

El segundo, o sea el público, es el que se refiere al de todos los hombres reunidos, que forman el de la Nación.

Las naciones no prosperarán ni serán felices hasta el día que todos sus habitantes sean ahorrativos y trabajadores. El adelanto de las naciones se debe al ahorro de sus habitantes.

Los ahorros de la sociedad han producido la civilización del mundo. Los ahorros son el resultado del trabajo, y solo cuando los trabajadores principian a economizar, principian a acumularse los resultados de la civilización.

El gran filósofo griego Séneca, nos retrata el ahorro de este modo: **La economía es hija de la Constancia, hermana de la Templanza y madre de la Libertad.**

Tercer Premio Nacional

"LO QUE SIGNIFICA EL AHORRO PARA EL INDIVIDUO"

AHORRAR quiere decir reservar, guardar, depositar, y esto para el individuo que sabe hacerlo significa tener en la vida medios de subsistencia honradamente.

¿Qué debe hacer el individuo que goza en la actualidad de bienes de fortuna? Reservar lo que no le es necesario gastar y ponerlo en Cajas de Ahorros. Siempre encontrará sus bienes en seguridad, de cuyos intereses podrá disfrutar.

El que se acostumbra desde niño a emplear su dinero solamente en lo necesario, sabrá cuando sea mayor economizar el mismo, gastándolo solamente en sus necesidades más urgentes y verá con satisfacción que tiene sobrante de que disponer si una enfermedad, un viaje imprevisto o cualquier otra circunstancia le obligan a gastar una cantidad inesperada. Cuánta se alegrará entonces de haberse privado de lo que no es tan necesario en la vida!

Si el individuo no tiene bienes de fortuna sino solamente su trabajo, también puede ahorrar, aunque no sean más que unos pesos anuales. Estos pesos puestos en Cajas de Ahorros producirán y al encontrarse sin trabajo su pequeña renta le dará para comer y por lo menos no se morirá de hambre.

Generalmente sucede que aquellos que no les gusta guardar sino que gastan lo que perciben diariamente, se llegan a encontrar en casos desesperados por no tener con qué alimentar a su familia y se creen en la triste necesidad de quitarse la vida, lo que hubieran evitado con sus ahorros. Debemos pues ahorrar para poder disfrutarlo.

Nosotros, los niños, debemos ahorrar el dinero de nuestros padres, que con tantos trabajos lo ganan, no consintiendo que nos den más que lo necesario y no pidiéndoles aquellas cosas que no nos son de absoluta necesidad, moderando nuestra vanidad y el deseo de tener cosas superfluas.

De esta manera ellos podrán reservarse para el porvenir nuestro patrimonio que poco o mucho nos sacará de una triste situación si es que tenemos la desgracia de caer en ella y entonces nos alegraremos de haber economizado el dinero de nuestros padres.

¡Preguntame Otra!

(Por EDUARDO DIAZ)

1.—¿Qué gran explorador fué al Polo Sur en 1911?

2.—¿Cómo se llamaba el primer Gobernador Militar de Cuba nombrado por los Estados Unidos?

3.—¿Quién llevó a efecto la invasión de Oriente a Occidente?

2.—¿Qué territorio conquistó Hernán Cortés?

5.—¿Cuántos kilómetros tiene de ancho el Canal de Panamá?

6.—¿Quién fué el libertador del Uruguay?

7.—¿Por qué América lleva este nombre?

8.—¿Quién descubrió el Océano Pacífico?

9.—¿Quién descubrió el río Mississippi?

10.—¿A qué gran río le llamaban "El Padre de las Aguas"?

'1.—¿Dónde recibió sepultura Hernando de Soto?

Las respuestas en el próximo número.

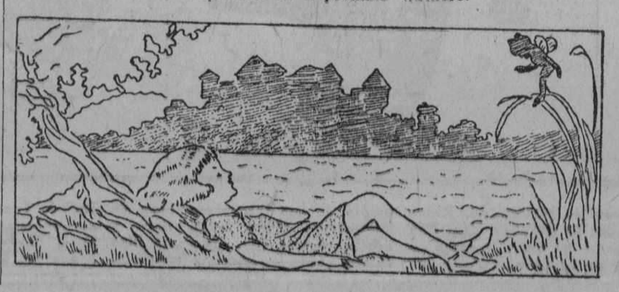

LA VIEJITA QUE VIVIA EN UN ZAPATO

¿QUIEN LE ENCUENTRA SUS OCHO HIJOS PERDIDOS?

La viejita que vivía en un zapato no había sido buena con los niños, así es que todos salieron huyendo y se escondieron. Pero de pronto se le apareció un hada que le ofreció ayudarla a encontrarlos si ella prometía cuidarlos mejor de allí en adelante. Todos están en el cuadro. ¿Quieren Uds. ayudar también a buscar a los niños?

CORRESPONDENCIA INFANTIL

Han enviado soluciones correctas:

Josefa E. Ojito:
Al crucigrama, adivinanzas, preguntas, charadas y rombos. Muchas gracias.

Solita Villalba:
Rombos, adivinanzas, charadas y crucigramas. Gracias.

Amparito Alvarez:
Crucigrama.

José Rodríguez:
Bien su crucigrama y rombo. Gracias.

Figueredo Silva:
Muchas gracias por su crucigrama. Lo publicaremos.

José M. Otero:
Gracias por sus trabajos. Aparecerán pronto.

Nenita Blanco:
Crucigrama, adivinanzas, charadas y rombos. Muy bien. Gracias.

Emilio Rico:
Crucigrama, charadas y algunas adivinanzas. Publicaremos pronto sus trabajitos.

Elvira de la Campa:
Muy bien las soluciones de las charadas y de los rombos. Gracias.

Juan Noguera:
Crucigrama. En breve publicaremos sus trabajitos.

Félix Fojo:
Crucigramas, rombos y charadas. Gracias.

Graciela García:
Crucigrama. Sus trabajos están bien. Aparecerán en breve.

Teresa Gómez: Bien su elefante. Gracias.

Carmita Suárez:
Crucigrama, rombos, jeroglíficos y charadas. Gracias.

Dulce M. Gómez:
Bien sus trabajos. Gracias.

Oscar J. Fernández:
Muy bien sus trabajitos. Gracias.

Anónimo:
Fugas de vocales, triángulos, rombos y adivinanzas.

José M. Lavandeira:
Crucigrama, charadas y rombos. El premio consiste en publicar los aserto, para que sirva de satisfacción al que los envía.

Tomás Victoriano F:
Publicaremos sus preguntas. Gracias.

Marcela Piñeiro:
Publicaremos sus trabajitos. Gracias.

Rafael Solemon:
Bien el crucigrama, charadas, rombos y jeroglíficos comprimidos. Gracias.

Octavila Goicochea:
Lo mismo que la anterior. Gracias.

Hilda Sabí:
..Crucigrama, rombos y charadas. Gracias.

María Teresa Funcasta:
Lo mismo que la anterior. Publicaremos sus trabajos. Gracias.

María C. Concha:
Lo mismo que la anterior. Gracias.

Oscar del Valle:
Lo mismo que la anterior en las soluciones. Gracias.

Fernando Crespo:
Charadas y rombos. Gracias.

Eufemio Pellón:
Lo mismo que la anterior. Gracias.

Lolita Sobrino:
Publicaremos sus trabajitos. Gracias.

Esteban Granda:
Rombos, charadas y adivinanzas. Gracias.

Pedro Ricarte:
Gracias por su crucigrama; saldrá pronto.

Víctor Manuel Menéndez:
Lo mismo que el anterior. Gracias.

Fefita Vilela:
Crucigrama, charadas, adivinanzas y rombos. Gracias.

Luisa Martínez:
Lo mismo que la anterior. Gracias.

Lolita Villalba:
Lo mismo que la anterior. Gracias.

Josefa E. Ojito:
Lo mismo que la anterior. Gracias.

Juanita Mena:
Tenemos mucho gusto en publicar sus trabajos. No le dé pena y mándenos cuantos quiera.

Rogelio Vilatarsana:
Muy bonitos sus trabajos; aparecerán pronto. Gracias.

Elsa Seelig:
Publicaremos sus "Notas Rosadas" tan pronto como sea posible. Gracias.

Juan Noguera: al crucigrama, rombos, triángulos charadas y ejercicios de imaginación. Muchas gracias por los trabajitos que ha enviado.

Tony Polestad: Tenemos mucho gusto en aceptar su colaboración.

Eduardo Díaz: Gracias por sus trabajos. Dos publicaremos pronto.

Lolita Sobrino: Gracias por sus soluciones. Sus trabajitos aparecerán pronto.

Iluminada López: Gracias por su crucigrama.

Félix Fojo: Están bien sus charadas, crucigrama, triángulos, rombos y preguntas. Gracias.

Nico y E. Rico: Gracias por sus bonitos trabajitos. Pronto los publicaremos.

A Flores: Bien su crucigrama. Gracias.

Alberto P. González: Bien su solución al crucigrama. Gracias.

E. Pellón: Gracias por soluciones, todas bien.

Rene Rigal Riera: Bonitos verdad sus trabajitos. Gracias.

Esteban Granda: Charadas rombos, triángulos, ejercicios de imaginación, adivinanzas, fuga de vocales y preguntas, bien. Gracias.

Fermín e Ignacio Alvarez: Bien todas las soluciones. Gracias.

Josefa E. Ojito: Lo mismo de la anterior.

Oscar J. Fernández: Bonitos sus trabajitos y bien todas las soluciones. Gracias dobles.

Elvira de la Campa: Lo mismo que el anterior.

Miguel Fraga: Bien el ejercicio de imaginación, fuga de vocales, triángulos. Gracias.

Manuel Rabelo: Crucigrama, y unos trabajitos bonitos. Gracias.

Víctor M. Méndez: Muy bien sus trabajitos. Gracias.

José M. Lavandeira: Crucigrama, amagrama, triángulos, charadas, preguntas, fuga de vocales y rombos. Todo muy bien. Gracias.

ROMPECABEZAS

REMITIDO POR FRANCISCO VILARDEBO

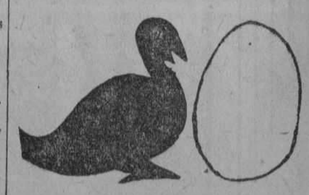

LA GANSA Y EL HUEVO

Consiste este divertido rompecabezas en dividir la gansa en tres partes y pegarlas dentro del huevo, sin que sobre ni falte ningún pedazo fuera del huevo.

Grabado de la Gansa y el Huevo.

M.E.C.D. 2016

infantil

Para Colorear

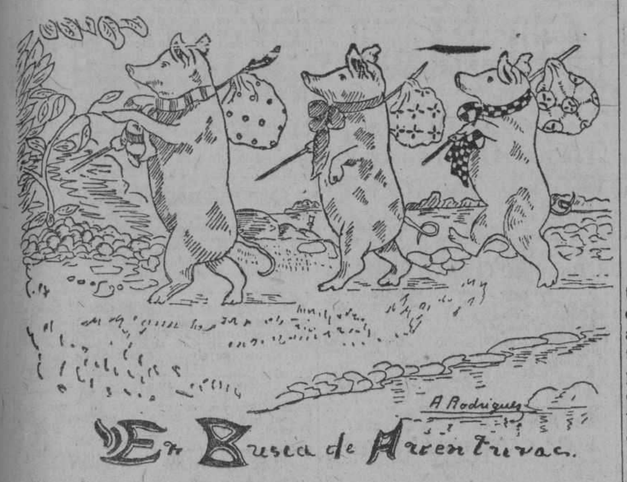

Creencias Extrañas de los Antiguos Marinos

Antiguamente, desde antes del descubrimiento de América, hasta mucho tiempo después, la marinería de todos los países creía, en cosas tan absurdas que apenas tienen cabida en el cerebro humano.

En medio de ser tan absurdas, algunas son curiosas; esas son las que vamos a explicar.

Una de las más curiosas es la que llamaban (y llaman todavía) el "paso de la línea".

La "línea" de que se trata es el Ecuador, y la ceremonia que hacían todos los barcos al pasarla, era la siguiente:

Cuando el capitán del buque daba la noticia a sus marineros de que se acercaban a la "línea", éstos comenzaban a hacer los preparativos.

La ceremonia en sí, era la siguiente: cuando el buque llegaba a la "línea", se detenía. y en segunda subía a él un marinero disfrazado de Neptuno, con un cortejo de gente vestida en la misma forma. El rey del mar se adelantaba hacia el capitán, y le preguntaba si el buque estaba bautizado, como el capitán costestaba que no, el que hacía de Neptuno, cogía un cubo lleno de agua y lo vertía en la cabeza del capitán, mojándolo de arriba a abajo. Esa era la señal del bautismo, y una vez hecha, los marineros, con cubos llenos de agua de antemano, se mojaban entre sí, hasta cansarse.

Concluída la ceremonia, el buque podía afrontar tempestades en el mar sin peligro alguno.

También cantaban los marineros de las expediciones polares, o los de los buques balleneros que subían muy al norte, que se veían fantasmas de proporciones colosales en los hielos. Los fantasmas, desde luego, no existían, sino que lo que veían los marinos, eran las sombras de ellos mismos, que al reflejarse en los hielos, adquirían formas muy raras y extravagantes, apareciendo, a la imaginación supersticiosa de los marinos, como espíritus vagabundos por los hielos.

Existían antiguamente un sinnúmero de supersticiones. Quizás volvamos a este tema otro día.

JORGE GUERRA.

CHARADA

Por NENITA BLANCO

NUMERO UNO:
1a. sílaba: Vocal.
2a. sílaba: Negación.
3a. y 5a. sílaba: No es mentira.
4a. sílaba: Musical.
Todo: Lugar de enseñanza.

NUMERO DOS:
1a. y 3a. sílaba: Balneario en Pontevedra.
2a. sílaba: Bebida.
Todo: Fruta.

NUMERO TRES:
1a. y 3a. sílaba: Pronombre.
2a. y 3a. sílaba: Prenda de vestir.
3a. y 4a. sílaba: Preposición.
5a. sílaba: Infusión.
Todo: Armario.

Las soluciones en el próximo número.

CUADRADOS Y ROMBOS

Remitido Por EMILIO RICO

NUMERO UNO:

```
    0
  0 0 0
0 0 0 0 0
  0 0 0
    0
```

1.—Consonante.
2.—Desciende.
3.—Lo hace el labrador.
4.—Epoca.
5.—Vocal.

NUMERO DOS:

```
      0
    0 0 0
  0 0 0 0 0
    0 0 0
      0
```

1.—Consonante.
2.—Viene hacia abajo.
3.—Alabanza.
4.—Epoca.
5.—Letra.

NUMERO TRES:

0 0 0 0 1.—Grado del ejército.
0 0 0 0 2.—Mar del Asia.
0 0 0 0 3.—Dios del vino.
0 0 0 0 4.—Aroma.

NUMERO CUATRO:

0 0 0 0 1.—Clase de naranja.
0 0 0 0 2.—Hacer subir la bandera.
0 0 0 0 3.—Sirve para estudiar geografía.
0 0 0 0 4.—Labras.

NUMERO CINCO:

0 0 0 0 1.—Mueble.
0 0 0 0 2.—Quieres.
0 0 0 0 3.—No es buena.
0 0 0 0 4.—Agarraderas.

Las soluciones en el próximo número.

ROMBO REMITIDO POR "GULLIVER"

```
    1 0
    0 0 0
  0 0 0 0 0
0 0 0 0 0 0 0
  0 0 0 0 0
    0 0 0
      0
```

1.—Letra.
2.—Punto cardinal.
3.—Alimento (plu).
4.—Sirve para sentarse en la escuela.
5.—Roedores.
6.—Señores.
7.—Vocal.

La solución en el próximo número.

NOTICIAS NUEVAS Y VIEJAS.

LA CURA MODERNA DE LA SORDERA

Hace unas dos semanas se quiso tratar de devolver el sentido del oído al niño Julius Shaefer, de diez años. Sordo-mudo desde su nacimiento se ensayó el remedio prescrito por varios médicos alemanes de reconocida fama. Consiste éste en provocar rápidas y violentas caídas desde gran altura. Esto se llevó a la práctica por medio de un aeroplano en el que iba el paciente fuertemente atado, y con el que le hicieron sufrir toda clase de maromas, (vueltas, subidas, bajadas, "loop-the-loop" etcétera). El niño Shaefer se aterrorizó pero no recibió beneficio alguno.

El Dr. Edwin H. Coward, superintendente del "Atlantic County Hospital", sabía perfectamente que la cura era raras veces eficaz pero no obstante, subió esta semana a uno de sus clientes favoritos en uno de los aeroplanos del servicio de correos de Atlantic City. Bob White, de 7 meses de edad, tembló con todas las extravagancias del piloto. Apenas aterrizaron se tiró del aeroplano; varios hombres le chiflaron, lo llamaron y por primera vez en su vida Bob White pudo oir esos sonidos. Loco de alegría aullaba y corría de uno para otro, su sordera era curable, para gran satisfacción del Dr. Coward, que le tiene gran cariño a Bob. Este hermoso nieto del ilustre collie del Presidente Coolidge: Rob Roy, es el perro mejor marcado de su clase que se conoce en el mundo hoy día.

EL "DESCUIDO" DE UN CHOFER

En el camino de Portales, México, hace pocos días recibieron el gran susto los pasajeros de un ómnibus. Iban por una carretera bastante buena, pero el chófer de pronto empezó a correr a toda velocidad y el vehículo caracoleaba de manera peligrosa de una cuneta a la otra. Se le gritó, el hombre no hacía caso en lo absoluto, recostándose cómodamente contra el espaldar y manejando el timón con una sola mano proseguía su loca carrera. Al fin un pasajero saltando para el asiento de delante, puso el freno de emergencias. Parado el ómnibus, se volvió para insultar al chófer. El hombre había muerto hacía unos tres minutos.

CHISTES

—Juanito: ¿Qué has hecho de los diez céntimos que te dí ayer?
—Se los dí a una pobrecita vieja.
—¡Muy bien, hijo mío, muy bien! ¿Y que tenía esa viejecita para que le hicieses la limosna?
—Un paquetico de caramelos.

Maestro.—De dónde se saca la lana?
El alumno.—De la colchonería.
Maestro.—¿Para qué sirve?
Alumno.—No sé, señor.
Maestro.—¿De qué está hecho su traje?
Alumno.—¡De uno viejo de papá!

En la playa:
—Papá, yo quiero bañarme!
—No hijo mío, que podrías ahogarte.
—¡Yo quiero bañarme!
—Te he dicho que no!
—Yo quiero bañarme!
—Pues bien: báñate, pero si te ahogas te mato.

Ayer la pata de palo me hizo un daño horrible.
—¡Ah! ¿Pero es que te duele la pata de palo?
—No. Es que ayer me la tiró mi mujer por la cabeza.
(De Weekly Telegrah, Sheffield.)

CUENTOS DE OTROS PAISES

La Historia de Sisifonte

Quizás conocen ustedes la historia de Sisifonte, el pobre rey de Corinto que en castigo de haber traicionado a los dioses, fué condenado a pasarse la vida trabajando en una tarea inútil e interminable.

Consistía su penitencia en empujar una gran piedra hacia la cima de una loma, pero cada vez que llegaba a la cumbre, se le iba la piedra de las manos y rodaba estruendosamente al fondo del valle. Entonces tenía Sisifonte que volver a comenzar su labor, para volver a fracasar, y consistía su castigo en que nunca podía pararse, ni descansar, ni terminaba jamás su obra.

Pero la historia que les voy a contar hoy se refiere a otro Sisifonte, es la vida de un gigante, que todavía sigue trabajando en el mundo. Le llamaron Sisifonte porque su

tarea parece a primera vista semejante a la del otro Sisifonte, el infortunado rey de Corinto.

Cuando el gigante Sisifonte era muy joven, cogió la costumbre de ser vago y haragán. Vivía junto al mar y se pasaba las horas recostado en la arena. A veces soñaba las asombrosas cosas que hará algún día con su gran fuerza, pero era más fácil soñar que actuar, y a Sisifonte siempre le gustaba hacer lo que fuera fácil.

Sentía envidia por Aeolo, el dios del viento, y por Poseidon, el rey del oceano. Los veía conduciendo los grandes barcos de un país a otro y se lamentaba de no tener él también alguna gran obra que ejecutar.

Según se fué poniendo viejo, llegó a adquirir cada vez peor carácter y a echarle la culpa a todo el mundo menos a sí mismo de su propia haraganería. Cuando observaba al viejo Océano jugando con su hijita Nube Blanca, se sentía muy solo y abandonado, y celoso de la felicidad de padre e hija. Cierto día que el Océano dormía. Nube Blanca salió solita a dar un paseo. El Sol que la vió, le dijo: "Ven conmigo, Nube Blanca, yo soy Apolo, tu rey. Eres muy linda. Ven a viajar sobre mis rayos dorados".

Nube Blanca que hacía mucho tiempo que venía deseando eso mismo, fué y pronto se encontró montada sobre las nubes espumosas y dentro de la carroza dorada del Sol. Sisifonte la miró hasta que se perdió de vista en los cielos. Enseguida que despertó el viejo Océano, llamó a su hijita, a quien siempre le gustaba tener a su lado. Ella no contestó. El llamó una y otra vez, cada vez gritaba más y más hasta que las gentes empezaron a decir: ¿No oís? ¡Qué tempestad más espantosa está rugiendo sobre el mar!

Pero el pobre Oceano no recibió otra respuesta que el eco de su propia voz. Se arrojó sobre la playa, llorando de dolor. Se introdujo en todas las cavernas de las costas, pero en ninguna parte pudo hallar a Nube Blanca.

Todos los habitantes del mar amaban a Nube Blanca, y el agua se puso blanca por el llanto de las ninfas que agitaban las olas, llamando en vano a su compañerita de juegos. Sisifonte les tenía lástima, pero por otra parte pensó: "Ahora el viejo Oceano quedará tan solo como yo. El, que siempre me ha abandonado, quizás acepte las condiciones que yo le imponga".

Así fué que Sisifonte llamó al Oceano y le dijo: "Si promete hacer algo por mí, le diré dónde está Nube Blanca. Usted tiene influencia con los dioses. Dígales que me den un trabajo fácil de ejecutar, y yo le diré dónde se oculta su hija".

El Oceano que siempre había despreciado al gigante por su holgazanería, le respondió enojado: "¿Y ha podido usted saber dónde estaba mi hija todo este tiempo? Y sabiéndolo, ¿ha podido permanecer callado, viéndonos a todos nosotros sufrir? ¡Dígame enseguida dónde está! Yo prometo darle trabajo que hacer. Ya era hora que hiciera usted algo. Pero no ha de ser fácil; ningún trabajo que valga la pena, es fácil".

Entonces Sisifonte le contó al Oceano como Apolo había seducido a Nube Blanca para que se fuera con él. El Oceano comprendió que ya Nube Blanca se había perdido para siempre. El sabía que Apolo no se la dejaría quitar jamás. Sintió una pena enorme, estaba furioso y triste. En eso vió a Sisifonte que seguía recostado en la playa sin hacer nada, y recordó su promesa.

¿Dices que quieres hacer un gran trabajo?—le dijo. Pues lo harás. Empezarás inmediatamente. Comenzarás aquí mismo donde te has pasado toda la vida soñando, con las manos ociosas. Para siempre, tendrás la obligación de emplear tu gran fuerza en empujar estas rocas enormes sobre la arena, y siempre ellas volverán a rodar hacia el mar".

Y el gigante no tuvo otro remedio que obedecer. Comenzó ese día su trabajo y no ha parado desde entonces. Muchos niños han creído verlo a veces por las noches, pasando junto al mar. ¿Lo has visto?

DON PANFILO SE DEDIGA A REPARAR SU CASA

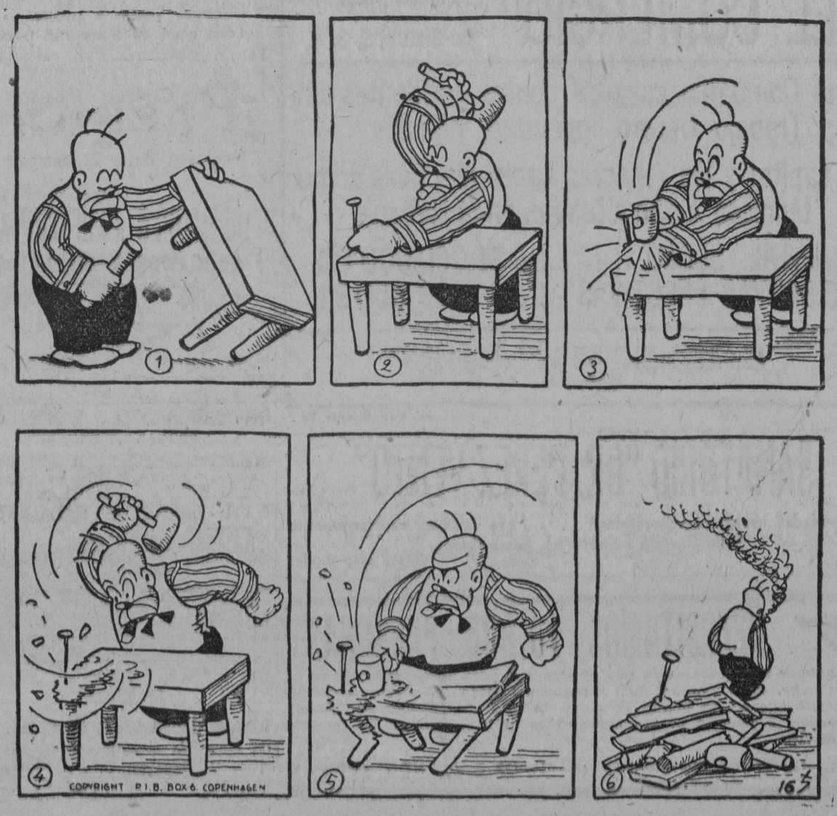

Triángulo y Anagrama

Remitido Por SANTIAGO Y ANIBAL DIAZ

```
0 0 0 0 0
0 0 0 0
0 0 0
0 0
0
```

1.—Viviendas.
2.—Agarraderas.
3.—Tío muy poderoso.
4.—Carta.
5.—Consonante.

```
      2
    1 0 0 0
  1   0   0   3
  0   0   0   0
2 0 0 0 0 0 0 0
  0   0   0   0
      0
    3 0 0 0
```

HORIZONTAL:
1.—Especie de ganso.
2.—Molusco.
3.—Juguete.

VERTICAL:
1.—Especie de ganso.
2.—Molusco.
3.—Juguete.

ANAGRAMA

T D A N E

Formar con estas letras el nombre de un gran escritor italiano.

```
    0      1.—Consonante.
  0 0 0    2.—Hinca.
0 0 0 0 0  3.—Animal.
  0 0 0    4.—Juguete.
    0      5.—Vocal.
```

La solución en el próximo número.

EL NIDO

(De James Russell Lowell)

Cuando en los árboles brotan
blancos y rojos botones,
y su ramaje se puebla
de pajarillos cantores;
cuando el rozagante mayo
toca llamada a las flores,
y limpia de lodo el suelo
y el cielo de nubarrones;
cuando es todo luz y vida,
y perfumes y colores,
empiezan a hacer sus nidos
las avecillas del bosque.

De las fibrosas cortezas,
que a fuerza de pico rompen,
sacan resistentes hilos
para asegurar su prole.
¡Con cuánto esmero trabajan!
¡con cuánta atención componen
el colgante canastillo,
centro, de sus ilusiones!
¡Y cómo el trabajo animan
con sus más dulces acordes!

Allá, del viejo camino,
sobre el polvoroso borde,
seguro el hogar se mece
de los pájaros cantores,
dispuesto a la suave carga
de bulliciosos pichones,
y ya sobre él forma un techo
de verde esmeralda el roble.

¡Oh, vida feliz la vida
que se mece en las regiones
donde hay pureza de ambiente,
sobre el mundo de los hombres,
cantando en dulces arpegios
las floridas estaciones,
amos, no siervos, del grano
que su existencia conforte;
y, cuando el otoño llega,
volar, volar hacia donde
el sol los llame y los guíe
con sus vivos resplandores.

Ejercicio de Dibujo

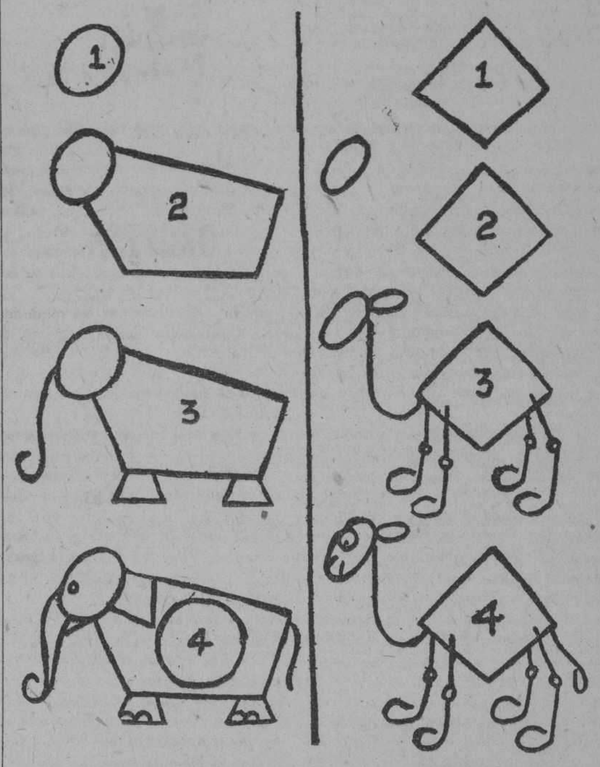

He aquí dos métodos para dibujar figuras de animales —un elefnate y un camello desarrolladas en cuatro etapas.

Cópiense cuidadosamente y veamos cpál de Uds las hace más parecidas al original.

Luego traten de dibujar otros animales siguiendo el mismo método.

ANIMALES CURIOSOS Y RAROS

EL PEZ TORPEDO

El pez torpedo es un animal muy raro al que probablemente muchos de nuestros lectorcitos no han visto. Estamos seguros de que los que no lo habrán oído nombrar hasta ahora, creerían que se trataba de uno de esos proyectiles mortíferos que lanzan los submarinos, y que nosotros les íbamos a hacer creer que eran peces. Pero no es así. El pez torpedo es un animal como otro cualquiera de su clase; tiene huesos, espinas, escamas, aletas(etc., pero recibe este nombre tan particular, porque posee una cualidad especial, que lo distingue de los demás peces.

Esa propiedad no es más que la facultad que tiene este animal de emitir a voluntad descargas eléctricas de mucho intensidad.

Se dice, con razón, que la Naturaleza es sabia, y este animal es una prueba de esa sabiduría, pues siendo el torpedo un pez poco agil y rápido, tendría gran dificultad en proporcionarse alimento, pero las descargas eléctricas supien con ventaja esa falta de agilidad. El torpedo utiliza la descarga en la forma siguiente:

Se esconde entre el limo y el fango del fondo del mar, permaneciendo muy quieto, y estando cubierto completamente de algas, cieno, etc. En estas condiciones permanece tranquilo largo rato esperando que algún otro pez se le acerque; una vez que esto último ocurre, el torpedo suelta una descarga, que inutiliza a la víctima, paralizándola, y entonces el torpedo la devora tranquilamente. Si el pez que recibe la descarga eléctrica es grande, la paralización es momentánea, pero siempre lo suficiente para que la tremielga (que así se llaman también los torpedos) se aproveche de la ventaja. Pero sucede a veces que el pez víctima es pequeño, y entonces la electricidad es suficiente para causarle la muedte.

El torpedo utiliza la electricidad para librarse también del hombre, pues la corriente se trasmite a través de las cuerdas de las redes, haciéndoselas soltar a los pescadores. Pero esto casi nunca ocurre, pues los pescadores lo saben y procuran no estorbarlos.

Los hombres desde hace tiempo trataron de investigar las causas de esas descargas eléctricas, y varios sabios y naturalistas hicieron estudios para averiguarlas. Los naturalistas Redi, Reaumur, Humboldt y muchos otros lograron descubrir que el aparato que que producía las corrientes eléctricas, era muy parecido a lo que nuestros lectorcitos conocen por una "pila" eléctrica, de esas ue se usan en las linternas, timbres, etc.

Los torpedos se reproducen mucho, pues la hembra da a luz, de ocho a catorce hijuelos de una sola vez.

El cuerpo del torpedo es redondeado, grueso, se estrecha a medida que se acerca a la cola, y ésta es relativamente fina. Los ojos son pequeños, y las aletas son pequeñas también.

FUGA DE VOCALES

Por Ruben Gutiérrez

L's s'lt'r's s'n d' 'r'
L's c's'd's s'n d' pl't'
L's v"d't's s'n d' c'br'
Y l's v"j's d' h'j'l't.

La solución en el próximo número.

ADIVINANZA ROMBO Y TRIANGULO

Remitido Por JUAN NOGUERA

Oscura es mi cabellera
Que el viento suele agitar,
Y en los bosques y ciudades.
Se oye mi voz resonar.

```
    0
  0 0 0
0 0 0 0 0
  0 0 0
    0
```

1.—Consonante.
2.—Corriente de agua.
3.—Se obtiene de la propiedad.
4.—Objeto de escritorio.
5.—Opera.
6.—Juguete.
7.—Vocal.

```
1 0 0 0 0 0 0 0
2   0 0 0 0 0
3     0 0 0
4       0
```

1.—Nombre de hombre.
2.—Precipicio.
3.—De la Siria.
4.—Diosa egipcia de la medicina, matrimonio, etc. Era madre de Horo.
5.—Dueño.
6.—Negación.
7.—Vocal.

Las soluciones en el próximo número.

PREGUNTAME OTRA

1.—¿Quién inventó la locomotora?
2.—¿Cómo se llamó el padre de la Reina de Holanda?
3.—¿En qué año terminó la guerra europea?
4.—¿Dónde murió Carlos Manuel de Céspedes?
5.—¿Cuál es la capital de Irlanda?
6.—¿Cuál es la capital de Marruecos?
7.—¿Dónde está situada la Isla de Man.
8.—¿Qué gran cubano se distinguió en el combate de Peralejos?

Las respuestas en el próximo número.

M.E.C.D. 2016

TELEFONOS A-3333 A-1014

ANUNCIOS CLASIFICADOS DEL DIARIO DE LA MARINA

TELEFONOS A-3333 A-1014

Consejos Médicos

Por el Dr. Pérez-Boudet

(Dirigir la correspondencia al DIARIO DE LA MARINA, Prado 103. Dirección.

Ex-Médico del Hospital de Emergencia y en la actualidad médico forense de la ciudad de la Habana.

UNA SEÑORITA. (Trinidad).
Ud. se encuentra padeciendo de una deficiencia ovárica que debemos ponerle atención, para ello le recomiendo que se aplique un ámpula de Surovarine de Chaix y que tome dos comprimidos de este mismo medicamento al día, con ello cesarán los síntomas que Ud. me acusa en su carta.

SRA. DE LOPEZ. (Ciudad).
Busque, Sra., los comprimidos de Adreno-calcine,, no las ámpulas y désele en la forma que le indiqué anteriormente. Yo tengo la seguridad que se pondrá completamente bien. Ud. no me molesta, puede preguntar las veces que así lo desée.

UNA SUSCRIPTORA. (Corralillo).
Ud., Sra., se encuentra padeciendo de Amigdalitis fonicular y lo único práctico en este caso es someterse a operarse, para esto existen varias cosas que la alivian, pero de nada le sirven toda vez que al poco tiempo se sentiría igual. Es de imperiosa necesidad el someterse a la operación que le digo, porque de no hacerlo, será en poco tiempo una enfermá del estómago, debido al pus que continuamente traga.

ANTONIA MORALES. (Jovellanos).
Mi opinión, Sra., es que debe dominar sus nervios lo más que pueda y distraerse mucho, pues aparte de que he de indicarle algún medicamento, pero si Ud. no se ayuda, todo plan posible la llevará al fracaso ponga mucho de su parte y verá que sin pensar en su enfermedad, pronto se pondrá completamente bien. Antes de las comidas tómese dos comprimidos de Fitina y durante el día tres cucharaditas de Neurotrophol Bylá. Para su menor hija debe de darle por un tiempo la Estafilasia Doyen y luego vuélvame a escribir para indicarle algún otro producto bueno para esa Anemia que dice Ud. padece.

P. M. (Habana).
Para su primer niñita, ese querubín que dice Ud., que canta tan bien le recomiendo que mientras tenga ese afonismo, se abstenga de cantar porque el resultado será el que pierda su voz, puede hacerle al acostarse unas inhalaciones de una difusión de Eucalipto y por medio de un cartucho que aspire el vapor, además puede aplicarle antiflogistina y resérvela de las corrientes por varios días. La otro puede que tenga un principio de Ictero, la cual la debe de llevar sin pérdida de tiempo a un médico para que le ataque su enfermedad en su comienzo. Jamás he creído que ningún dolor de estómago lo produzca "un espíritu"... porque siempre he creído que estos señores no se meten con nadie,... debe buscar la causa entre los "vivos".

DR. PEREZ-BOUDET
Medicina Interna. Vías Digestivas.
Gabinete Privado: Prado. 33, altos.

VAPORES DE TRAVESIA

"COMPAÑIA DEL PACIFICO"
MALA REAL INGLESA

El lujosísimo trasatlántico de 25.500 toneladas de desplazamiento.

OROPESA

Con magníficos camarotes de lujo en primera y segunda clase. Espléndida cámara de tercera con dos fumaderos, dos salones de comer, amplias cubiertas de paseo y magníficos camarotes para los señores pasajeros de tercera.
Saldrá fijamente el día 19 de Septiembre, al medio día para

VIGO, LA CORUÑA,
SANTANDER, LA PALLICE,
LA ROCHELLE Y LIVERPOOL
GRAN ESTABILIDAD, COMODIDAD, CONFORT, RAPIDEZ, SEGURIDAD

PROXIMAS SALIDAS
para ESPAÑA, FRANCIA e INGLATERRA

Vapor OROPESA, 19 deSeptiembre.
Vapor ORBITA, el 3 de Octubre.
Vapor OROYA, el 17 de Octubre.
Vapor ORCOMA, el 31 de Octubre.
Vapor ORITA, el 16 de Noviembre.
Vapor ORDUÑA, el 5 de Diciembre.
Vapor OROPESA, el 19 de Diciembre.

Para Colón, puertos de PERU y de CHILE y por el ferrocarril Trasandino a Buenos Aires.

Vapor ORBITA, el 19 de Agosto.
Vapor OROYA, el 2 de Septiembre.
Vapor ESSEQUIBO, 10 de Septiembre.
Vapor ORCOMA, el 16 de Septiembre.
Vapor EBRO, el 8 de Octubre.
Vapor ORDUÑA, el 21 de Octubre.
Vapor OROPESA, el 4 de Noviembre.

Para NEW YORK.

Vapor ESSEQUIBO, el 24 de Agosto.
Vapor EBRO, el 21 de Septiembre.
Vapor ESSEQUIBO, el 10 de Octubre.
Vapor EBRO, el 16 de Noviembre.
Vapor ESSEQUIBO, el 14 de Diciembre.

Servicio regular para carga y pasaje, con trasbordo en Colón a puertos de Colombia, Ecuador, Costa Rica y Nicaragua, Honduras, Salvador y Guatemala.

DUSSAQ Co. Ltd.
Oficios 30. Telfs. A-6540 y A-7218.

VAPORES CORREOS
DE LA
COMPAÑIA TRASATLANTICA ESPAÑOLA

SERVICIOS REGULARES CADA 22 DIAS
PASAJE, CARGA Y CORRESPONDENCIA
LINEA RAPIDA PARA NEW YORK Y NORTE DE ESPAÑA Y MEXICO

Próximas salidas:

PARA VERACRUZ:
48 horas de viaje.

Cristóbal Colón, 22 Agosto.
Alfonso XIII, 13 de septiembre.
Cristóbal Colón, 5 de octubre.
Alfonso XIII, 27 de Octubre.
Cristóbal Colón, 18 de Noviembre.
Alfonso XIII, 10 de Diciembre.
Cristóbal Colón, 1o. de Enero.

PARA NUEVA YORK, CORUÑA, GIJON, SANTANDER Y BILBAO

Cristóbal Colón, 29 de agosto.
Alfonso XIII, 20 de septiembre
Cristóbal Colón, 12 de Octubre.
Alfonso XIII, 3 de Noviembre.
Cristóbal Colón, 25 de Noviembre.
Alfonso XIII, 17 de Diciembre.
Cristóbal Colón, 8 de Enero.

Los pasajeros de tercera ordinaria son servidos por camareros en amplio comedor provisto de sillas giratorias y ventiladores. Excelentes menús con vinos.

LINEA PARA NEW YORK, CADIZ Y BARCELONA
Próximas salidas:

Antonio López, 22 de Agosto.
Manuel Calvo, 13 de Septiembre.
Juan S. Elcano, 5 de Octubre.
Antonio López, 27 de Octubre.
Manuel Calvo, 18 de Noviembre
J. S. Elcano, 10 de Diciembre.
Antonio López, 1o. de Enero.

Todos estos vapores atracan a los Muelles de la Port Havana Dock Co
Para más informes dirigirse a:

MANUEL OTADUY

Lonja del Comercio. Bajos. Teléfonos: A-6588 y A-7900.
HABANA

COMPAGNIE GENERALE TRASATLANTIQUE

VAPORES CORREOS FRANCESES

BAJO CONTRATO POSTAL CON EL GOBIERNO FRANCES
Todos los vapores de esta Compañía atracan a los muelles de San Francisco o Machina, para efectuar el embarque y desembarque de pasajeros, equipajes y mercancías.
PROXIMAS SALIDAS

PARA VERACRUZ
Vapor correo francés "CUBA" saldrá el 3 de Septiembre
" " " "LAFAYETTE" " 3 de Octubre.
" " " "CUBA" " 3 de Noviembre.
" " " "ESPAGNE" " 18 de Noviembre

Para CORUÑA, SANTANDER, PLYMOUTH y el HAVRE.
Vapor correo francés "CUBA" saldrá el 15 de Septiembre a las 12 del día.

NOTA: El equipaje de bodega y camarote se recibirá en el muelle de San Francisco o Machina (en donde estará atracado el vapor), solamente el día 14 de Septiembre de 8 a 10 de la mañana y de 1 a 4 de la tarde. El equipaje de mano y bultos pequeños los podrán llevar los señores pasajeros, al momento del embarque el día 15 de Septiembre de 8 a 10 de la mañana.

Vapor correo francés "LAFAYETTE" saldrá el 15 de Octubre.
" " " "CUBA" " 15 de Noviembre.
" " " "ESPAGNE" " 30 de Noviembre
" " " "LAFAYETTE" " 15 de Diciembre.

SESIONES DE CINEMATOGRAFO DIARIAS EN LOS VAPORES DE DE ESTA COMPAÑIA SEGUN CONTRATO CON LA CASA "PATHE"
LINEA DE CANARIAS
Vapor correo francés
"NIAGARA"
Saldrá para
SANTA CRUZ DE LA PALMA, SANTA CRUZ DE TENERIFE, LAS PALMAS DE GRAN CANARIA Y EL HAVRE
el día 12 de SEPTIEMBRE a las 12 del día.
Se admiten pasajeros de cámara y tercera clase, para los puertos mencionados. Este vapor no acepta carga.

IMPORTANTE
Buena comida a la española. Camareros y cocineros españoles.
LINEA DE NEW YORK AL HAVRE, PLYMOUTH Y BURDEOS
En esta oficina se expiden pasajes por esta línea, por lujosos y rápidos trasatlánticos franceses "ILE DE FRANCE", "PARIS", "FRANCE", "ROCHAMBEAU", "DE GRASSE" etc., etc.
Para más informes dirigirse a
ERNEST GAYE
O'Reilly número 9. Apartado 1090. Teléfono A-1478

"EMPRESA NAVIERA DE CUBA, S. A."

SAN PEDRO NUM. 6.— HABANA

APARTADO NUMERO 1641
Dirección Telegráfica: "Emprenave"
CLAVES EN USO
A. B. C. 4a. y 5a. Edición.
Western Unión.
Watkins and Apendix

TELEFONOS:
A-5315 Información General.
A-4730 Depto. de Tráfico.
A-6236 Pasajes y Fletes.
A-3966 Almacén.
M-5293 1er. Espigón de Paula.
A-5634 2do Espigón de Paula.

VAPORES EN SERVICIO

Santiago de Cuba, Gibara, Habana, Baracoa, Las Villas, Guantánamo, Julián Alonso, Antolín del Collado, La Fé, Caibarién, Rápido, Cienfuegos, Manzanillo, Joaquín Godoy, Eusebio Coterillo, Jamaica, Cayo Cristo y Cayo Mambí.

PUERTOS DE ESCALA
COSTA NORTE

Caibarién, Nuevitas, Puerto Tarafa, Manatí (Victoria de las Tunas), Puerto Padre, Chaparra, Gibara, (Holguín, Velasco y Bocas), Vita, Banes, Mayarí, Antilla, Preston, Sagua de Tánamo, Baracoa, Guantánamo y Santiago de Cuba.

COSTA SUR

Cienfuegos, Casilda, Tunas de Zaza, Santa Cruz del Sur, Manopla, Guayabal, Manzanillo, Campechuela, Media Luna, Niquero, Ensenada de Mora y Santiago de Cuba.

COSTA NORTE DE VUELTA ABAJO

Bahía Honda, Río Blanco, Berracos, Puerto Esperanza, Malas Aguas, Santa Lucía, Río del Medio, Dimas, Arroyos de Mantua y La Fé

PUERTO RICO
San Juan, Ponce, Mayagüez y Aguadilla.
REPUBLICA DOMINICANA
Santo Domingo, San Pedro de Macorís y Puerto Plata.
HAITI
Haití, Aux-Cayes y Port Au Prince.
JAMAICA
Kingston.

NEW YORK

Por los lujosos y modernos vapores americanos de la
PANAMA MAIL S. S. CO.
"ECUADOR" "VENEZUELA" "COLOMBIA" "GUATEMALA"
(14.000 toneladas)

Vapores de primera clase, especialmente construídos para los trópicos, todos camarotes grandes exteriores, con camas Simmons, sin literas altas, excelente comida y servicio.

TANQUES DE NATACION—ORQUESTAS
PROXIMA SALIDA:
Vapor "Colombia", Septiembre 28.
Para pasajes, reservaciones, carga, etc., dirijase a
NITRATE AGENCIES CO.
Calle T. Roosevelt (Tacón) número 8, a media cuadra del Ayuntamiento
Teléfonos: M 2244, M 3647

MISCELANEA

MATA MOSQUITOS

Para dormir tranquilo y evitar enfermedades contagiosas use este incienso
30 - 45 - 50 cts. la caja
La Flor de Tokío O'Reilly 102

"NEVERA DE MADERA"
a $16

Construída por la fábrica que hace la "Glacial"

FERRETERIA MONSERRATE

O'Reilly 120 Teléfono A-3113

OBRAPIA 24, entre Cuba y San Ignacio

Se alquila la planta baja, tiene más de 330 metros cuadrados, ocupada últimamente por la empresa Compañía Hamburguesa Americana. Informan en el alto.

"EL COMERCIO", Compañía de Seguros

"EL COMERCIO" COMPAÑIA NACIONAL DE SEGUROS, S. A.

Esta Compañía asegura contra Accidentes del Trabajo Obrero, Incendios, y Ciclón.

El capital y las reservas tanto efectivas como técnicas, están situadas en la Habana.

CAPITAL SOCIAL $1.000.000-00
RESERVAS EFECTIVAS . . . $ 129.350-31

Oficinas: Obrapia, 24, Apartado 966. Cable: "Labazan"
EDIFICIO PROPIEDAD DE LA COMPAÑIA
HABANA

M. E1328 Sep. 18

SANATORIO "DR. PEREZ-VENTO"

Enfermedades nerviosas y mentales. Para señoras, exclusivamente.
Calle Barreto número 62, Guanabacoa.
E-925 Indf. 1 my.

NECESITAMOS 10,000 PERSONAS

que quieran aprovecharse de esta oportunidad para aprender inglés en poco tiempo, con un nuevo, fácil y práctico método. El precio es barato y el éxito bueno. No pierda un momento más y mándenos su nombre y dirección y recibirá pronto interesantes informes gratis. Es un método distinto.

EL INSTITUTO UNIVERSAL (D. 56) 128 E. 86; NEW YORK

MISCELANEA

CONSERVATORIO "RIVERA-BAZ"

Clases de teoría, solfeo, armonía, composición, piano, canto y repertorista de óperas y operetas. Clases diarias en el Conservatorio o a domicilio. Escuela italo-alemana. Conciertos cada primer sábado de mes. Inscríbase hoy mismo. Conservatorio, Calzada y M. Edificio Alfaro. Vedado.
M E-1925 21 Sep.

DEPARTAMENTO DE COLCHONETAS, COLCHONES, COJINES, ETC.

Nuestro Departamento de colchones, colchonetas, alfombras, mosquiteros, cojines, etc., etc., presenta el surtido más completo de estos artículos.
Colchones y colchonetas en todos los tamaños y calidades desde $1.80, cojines de seda desde $4.00, cestos de mimbre desde $4.00.
Mosquiteros para cama de una persona desde $2.00.
Mosquiteros con su aparato, a $6.50.
Colchones y colchonetas para niños en todas las calidades y precios.
Mosquiteros desde $1.50.
También hemos recibido cojines de piel, en formas y colores variados, muy de moda para adorno y para automóvil, gabinetes y oficinas.
Edredones de seda en colores enteros y floreados.
Todos estos artículos pueden verse en el mismo departamento de colchones, colchonetas, etc.
EL ENCANTO
E-958 Indf. 1 my.

PELUQUERIA "CABEZAS"

Es la que más garantía ofrece en sus trabajos. Rizo Permanente: diez pesos. Dos clientas: quince pesos. Ondulación grande y para un año de duración. Aplicaciones de tinturas, gratis; del negro al más rubio, puramente vegetal y para seis meses de duración. Esta tintura Henne es la única que no hincha ni ataca a la vista, como las demás hechas a base de nitrato de plata y de plomo. Se remite al interior, libre de porte. Precio del pomo: dos pesos. Neptuno 156. entre Gervasio y Escobar.
M. CABEZAS.
Telf. A-7034. M E-1624 Indf. 1 Ag.

AVISO
LA ASOCIACION DE ENFERMEROS

Ofrece a los señores facultativos: Enfermeros graduados para Clínicas, casos particulares etc.
Diez de Octubre 93, Secretaría. Teléfono A-3003. M E-1906 10 Oct.

Surtido completo de los afamados BILLARES marca "BRUNSWICK".
Hacemos ventas a plazos.
Toda clase de accesorios para billar. Reparaciones. Pida catálogos y precios.
Julio de Cárdenas (Progreso) números 15 y 17. Habana. Teléfono A-6973.
Hartmann Baja 2. Santiago de Cuba.
E-993 Indf. 1 mr.

DIRECTORIO PROFESIONAL
ABOGADOS Y NOTARIOS

FELIPE RIVERO Y ALONSO
Abogado y Notario
Chacón 25
Telef. A-8142. Telef. M-1472
E-1776. In. 1 Ag.

DR. ELIO ROSELLO Y MONTAÑO
ABOGADO Y NOTARIO
Herencias, divorcios, asuntos hipotecarios, rapidez en el despacho de las escrituras con su legalización. Oficinas: Empedrado 33. A-8502. E-1791 Indf. 1 Ag.

SAUL SAENZ DE CALAHORRA
ABOGADO
ANTONIO FERNANDEZ TOSCANO
PROCURADOR
Se hace cargo de toda clase de asuntos judiciales, tanto civiles como criminales y del cobro de cuentas atrasadas. Bufete. Aguiar núm. 43 bajos, entre Empedrado y Tejadillo. Teléfono A-5034.
E-126-In. 1 En.

Dr. MANUEL ARANDA MUÑOZ
ABOGADO
Asuntos hipotecarios, herencias, toda clase de asuntos civiles. Mercaderes 9. Departamento A. Teléfono M-6173. E-1779-In. 1 Ag.

BUFETE DE FERNANDEZ LLANO
NOTARIA PUBLICA
PROTOCOLO DEL LCDO. RAMON FERNANDEZ Y DEL LLANO
Habana 53. Telf. A-8316.
E-1152-In. 12 My.

DOCTORES EN MEDICINA Y CIRUGIA

DR. FELIX PAGES
CIRUJANO DE LA QUINTA DE DEPENDIENTES
Durante su estancia en los Estados Unidos se hace cargo de su clientela el doctor Manuel González Alvarez.
Consultas de 3 a 5. Martes, Jueves y Sábado. Campanario 59, entre Neptuno y Concordia. Teléfono A 9102. Residencia particular: calle 9 núm. 33, entre F y G. Vedado. Teléfono F 2441.
E-1783 Indf. 1 Ag.

Dr. Manuel González Alvarez
CIRUJANO DE LA ASOCIACION DE DEPENDIENTES
CIRUJIA EN GENERAL
Consultas de 3 a 5. Martes, Jueves y Sábados. Campanario 59, entre Neptuno y Concordia. Teléfono A-9102. Residencia particular: calle 9 No. 33, entre F y G. Vedado. Teléfono F-2441.
E-1792 Indf. 1 Ag.

DR. ABRAHAM PEREZ MIRO
J. C. Zenea (Neptuno) 92. Consultas de 2 a 5. Teléfono A-9203.
E-2700 Indf. 22 Nov.

F. GARCIA CAÑIZARES
Catedrático Titular de la Universidad, Director Facultativo del Centro Balear, Médico de Visitas del Hospital de Paula, Medicina general. Especialista en enfermedades venéreas, sifilíticas y de la piel. Avenida del Brasil (antes Teniente Rey) 80. Consultas: lunes, miércoles y viernes, de 3 a 5. No hace visitas a domicilio.
E-472 Indf. 7 My.

DR. CELIO R. LENDIAN
Consultas todos los días hábiles de 3 a 4 p. m. Medicina interna especialmente del corazón y de los pulmones. Partos y enfermedades de niños. Calle 4 esquina a 11, número 15, Vedado. Teléfono F-3868.
E-1796 Indf. 1 Ag.

DR. J. B. RUIZ
Catedrático de la Universidad. De los Hospitales de Filadelfia, New York y Calixto García. Especialista en vías urinarias y enfermedades venéreas. Exámenes Uretroscópicos y Cistoscópicos. San Lázaro 221-C, de 1 a 3. Telf. U-6351. Para pobres de 10 a 12.
E-928 Indf. 1 My.

DR. S. PICAZA
De los Hospitales de Paris y New York
Enfermedades del estómago, intestinos e hígado. Tratamiento eficaz de la colitis y afecciones biliares. Horas: de 2 a 4 o convencional, previo aviso. San Lázaro 246. Telf. F-4918. E-1861 Indf. 7 Ag.

DR. ROGELIO PARERA
MEDICO CIRUJANO
Consultas de 1 a 3 p. m.
Gratis para los pobres Martes y Viernes.
Belascoaín 227, altos.
Teléfonos A-6766—F-1289.
E-443 31 Mzo.

EZCEMAS, ALMORRANAS
Ezcemas por antiguos que sean, se garantiza su curación por un procedimiento especial. Inyecciones intravenosas para Reumatismo, Raquitismo, Linfangitis, Dispepsias y Blenorragia. Neurastenia por el procedimiento del doctor Monin. Electricidad Médica para Parálisis y Nerviosismo. Estrechez uretral y sífilis, curación garantizada. Almorranas: son curadas sin operación ni dolor, pudiendo el enfermo continuar sus trabajos diarios. Análisis orina: 2 y 3 pesos completo. Inyecciones generales a 50 centavos. Curaciones por contrato. Análisis: Sangre, Esputos, Heces Fecales. Consultas: 1 a 4 y 8 a 9 noche diarias. Pobres gratis. Médicos Especialistas. Acosta 64. Teléfono A-1704.

DR. MANUEL GALIGARCIA
Enfermedades Nerviosas y Mentales
Especialista de la Asociación Canaria. Médico de Visita de los Servicios de Nerviosos y P. Enagenados del Hospital Calixto García. Ayudante de la Facultad de Medicina. Consultas: $5.00, de 3 a 5 diarias. J 211, bajos, entre 21 y 23, Vedado. Teléfonos F-2775 y F-5885. Sanatorio para tratamientos. Real 68, Arroyo Naranjo. Informes en la consulta.
E-1790 Indf.

HEMORROIDES
Curadas sin operación, radical procedimiento, pronto alivio y curación, pudiendo el enfermo seguir sus ocupaciones diarias y sin dolor. Consultas de 1 a 5 de la tarde. Suárez 32. Policlínica P. Teléfono M-6233. E-1810 Indf. 1 Ag.

DR. RODRIGUEZ CUELLAR
Tratamientos modernos de las enfermedades nerviosas, broncopulmonares, matriz y secretas en general. Aplicación de los últimos métodos de actinoterapia, serovacunas e inyecciones de oro, endovenosas para la tuberculosis. Tratamientos científicos, rápidos para las enfermedades del estómago, corazón, riñones y sangre. De 12 a 2, reconocimientos: 5 pesos. Consulta: $2.00. Gratis: de 3 a 4. Tel. A-7820. Campanario 197 (entre Figuras y Concepción de la Valla. E-1199 2 Julio.

DR. BIENVENIDO GIROUD LESCANO
Medicina interna, sistema nervioso, cerebro y pulmón. Tratamiento de la tuberculosis con la sacocricina combinada. Rayos X. Radiografía electroterapia, tratamiento del bocio sin operación. Consultas de 3 a 5. Infanta 75 letra F. Teléfonos M-2014 y U-2064. E-1830 Indf. 1 Ag.

ASOCIACION CLINICA

LUZ 44. TELEFONO A-0549, ENTRE AGUACATE Y COMPOSTELA
MEDICOS CIRUJANOS ESPECIALISTAS

SE TRATAN TODAS LAS ENFERMEDADES. ANALISIS, inyecciones, medicina y cirujía general. ALMORRANAS: curadas radicalmente SIN OPERACION. Especialistas de señoras y niños. (OCULISTAS). BLENORRAGIAS, IMPOTENCIA, SIFILIS Y DEMAS ENFERMEDADES.
CONSULTAS: $1.00; RECONOCIMIENTOS con aparatos :$2.00; RAYOS X: $5.00. PARTOS desde $10.00; RAYOS Ultra Violetas, corrientes, masajes etc. Medicinales $2.00; RADIUM, operaciones y otros tratamientos. Precios BARATOS. (CONVENCIONALES). Horas: 1 a 5 (TARDE) y 7 a 9 (NOCHE). TATUAJES, VERRUGAS, MANCHAS ETC., SON QUITADAS.
E-1024 Indf. 10 My.

DR. GUILLERMO LOPEZ ROVIROSA
Enfermedades de las Glándulas Internas. Nutrición, Nerviosas y Mentales. Debilidad sexual, pérdidas, impotencias. Niños anormales atrasados, raquíticos. Bocios. Afecciones de la piel y de la sangre. Dispepsias, Colitis, Vías respiratorias. Rayos Ultravioletas aplicados al tratamiento de las afecciones de la piel acne, etc.) caída del cabello, calvicie, raquitismo, anemias etc. Electroterapia, corrientes D'Arsonvalización, diatermia, extirpación de verrugas, etc. San Lázaro 331, entre Infanta y Basarrate, de 5 a 7 p. m. Domingos de 4 a 6. Telf. U-3221. Consultas por correspondencia: $6.00. Giro postal.
E-1873 Indf. 7 Agosto.

COOPERACION MEDICA

Empedrado 47, casi esquina a Aguacate
Teléfono A-4152
Institución formada por Médicos Cirujanos y Especialistas

Cirujía y Medicina general. Enfermedades de señoras: cura rápida del flujo, servicio de enfermera. Ojos, garganta, nariz y oídos. Corazón y pulmones. Estómago e intestinos. Piel. Nerviosas, tratamiento especial de la Epilepsia. Venéreas: Blenorragia, Sífilis, Prostatitis, Espermatorrea, Impotencia, etc. Verrugas: se quitan sin dolor. Inyecciones de todas clases. Médicos a domicilio. Rayos X. Ultra-Violetas. Radium. Electricidad médica. Consultas: $2.00. Reconocimientos: $3.00. Visitas: $3.00. Tratamientos a precio económicos. Atenciones de 9 a 11 (mañana), de 1 a 5 (tarde) y de 7 a 9 (noche).

Dr. J. A. Hernández Ibáñez
CIRUJANO UROLOGO DE LA ASOCIACION DE DEPENDIENTES
ENFERMEDADES VENEREAS, VIAS URINARIAS, ENDOSCOPIA Y CIRUJIA DE LAS VIAS URINARIAS
Durante la ausencia del doctor Hernández Ibáñez en los Estados Unidos, se hace cargo de su clientela y consulta el doctor Rafael Ferrer y del Castillo.
CONSULTAS: Neptuno numero 78 esquina a Manrique. De 11 a. m. a 1 p. m. y de 3 a 6 p. m. Teléfono A-5469. Habana. E-1804 Indf. 1 Ag.

DR. BENITO DURAN CASTILLO
MEDICO CIRUJANO
DE LAS UNIVERSIDADES DE SANTIAGO DE COMPOSTELA, MADRID Y HABANA.
Premio extraordinario, por oposición, de la Facultad de Medicina de Santiago de Compostela. Diplomado del Instituto Rubio de Madrid. Médico de la Asociación de Dependientes del Comercio de la Habana. Medicina y cirujía en general. Especialista en enfermedades de los pulmones, bronquios y pleuras. Consultas de de 4 a 6
Monserrate 24 altos. Teléf. U 1505
E-1411 Indf. Jn. 30.

DR. GOMEZ DE ROSAS
Cirujano Director de la Policlínica Nacional. Enfermedades de señoras, estómago, vías biliares y cirujía general. Consultas de 3 a 5. Cerro 551. Telf. A-2560.
E-1895 In. 16 Ag.

DOCTOR ELPIDIO STINGER
Cirujano de la Quinta Covadonga, Catedrático de la Universidad de la Habana. M número 4, Vedado. Teléfono F-2213. De regreso de su viaje a Europa y Estados Unidos, reanuda sus consultas los Martes, Jueves y Sábados, de 2 a 4 p. m. Cirujía General E-2380 Indf. 15 Oct.

DR. RICARDO CUERVO BARRENA
De los Hospitales Mount Sinai y Post Graduate de New York. Medicina en general. Especialista en enfermedades del aparato circulatorio, (enfermedades del corazón, hipertensión, arterio-esclerosis, aortitis, enfermedades de las venas, etc). ELECTROCARDIOGRAFIA Y POLIGRAFIA. Consultas de 9 a 11 ($2) y de 3 a 5 de la tarde ($10) en Escobar 33. Telfs. A-0482 y U-1353. E-1923 Indf. 1 Sep.

Dr. Alfonso E. Milla Solsona
CURA RAPIDA DEL FLUJO
Especialista Enfermedades Señoras. Servicio de Enfermeras. Tratamiento médico. Enfermedades: útero (matriz), ovarios y trompas. Consultas: Martes, jueves y sábados. De tres a seis. Pobres: miércoles y viernes. San Rafael 102. Telf. U-1680.
E-636 Indf. 23 My.
E-620 Indf. 1 Agosto.

DR. J. M. VERDUGO
DE LA FACULTAD Y HOSPITALES AMERICANOS Y PARIS
Estómago e intestinos.
Tratamiento eficaz de la úlcera estomacal y duodenal y de la colitis en cualquiera de sus períodos. Hígado y afecciones biliares. Enfermedades de la nutrición. Consultas de 1 a 3. Horas especiales previo aviso. Prado 60 bajos. Teléfono A-4425. E-1069 Indf. 1 Mar.

"POLICLINICA HABANA"
Suárez 32. Teléfono M-6233.
DR. GUILLERMO LEON
Director Facultativo
De Medicina y Cirujía en general. Especialista para cada enfermedad. Consultas de 1 a 5 de la tarde y de 8 a 9 de la noche. Consultas especiales, dos pesos. Reconocimientos $2.00. Enfermedades de señoras y niños. Garganta, nariz y oídos (OJOS.) Enfermedades nerviosas, estómago, corazón y pulmones, vías urinarias, enfermedades de la piel, blenorragia y sífilis, inyecciones intravenosas para el asma, reumatismo, tuberculosis, obsedida, partos, hemorroides, diabetes y enfermedades mentales etc. Análisis en general. Rayos X, masajes y corrientes eléctricas. Los tratamientos y sus pagos a plazos. Telf. M-6233. E-1810 Indf. 1 Ag.

Dr. Alberto S. de Bustamante
Profesor de Obstetricia, por oposición. Especialidad: partos y enfermedades de señoras. Consultas los lunes y viernes de 1 a 3. Clínica Bustamante Núñez. Teléfono F-3057. Domicilio: 15, entre J y K. Vedado. Teléfono F-1862.

CLINICA BUSTAMANTE
J y 11, Vedado. Cirujía general y especial. Partos. Rayos X y Laboratorio. Teléfono F-1184. E-1777 Indf. 1 Ag.

DR. PEDRO A. BOSCH
Medicina y Cirujía, con preferencia partos, enfermedades de niños, del pecho y sangre. Consultas de 2 a 4. Aguiar 11. Teléfono A-6488. E-762 Indf. 1 Ab.

DR. ABELARDO LABRADOR
Consultas gratis para pobres de 8 a 12 de la mañana. Pagas de 3 a 6 p. m. Angeles 3, entre Reina y Estrella. Teléfonos A-0801 y U-2256. Especialidad en enfermedades de señoras, flujos crónicos, metritis etc. Partos, venéreo y sífilis, blenorragias, enfermedades de los pulmones en todos sus períodos, asma, bronquitis crónica, enfermedades del corazón y riñones, diabetes, reumatismo crónico, enblanquecimiento. Tratamientos especiales por inyecciones neosalvasán, etc.
E-52 Indf. 10 Mar.

ANALISIS DE ORINA
Completo dos pesos. Prado 62 esquina a Colón. Laboratorio Clínico Químico del doctor Ricardo Albaladejo. Telf. A-3344.
E-1788 Indf. 1 Ag.

DR. PEDRO MONTALVO
Estómago, intestinos y enfermedades del pecho. Aplicación de Diatermia y de Luz Alpina. Consultas de 4 a 6. Sábados de 11 a 12. Belascoaín 79. Teléfono U-5050. Avisos en el F-1972.
E-1548 Septiembre 10.

DR. JOSE A. TABOADELA
MEDICINA EN GENERAL
Con especialidad Nutrición y Vías Digestivas, Diabetes, Obesidad, Artritismo, Enflaquecimiento. Planes de alimentación infantil, Estómago, Intestinos, hígado y páncreas. Tratamientos de probada eficacia para las Colitis y ciertas Apendicitis. Lunes, miércoles y viernes, de 2 a 4. Teléfono A-6622. Reina 120.
E-1913 10 Oct.

DR. GONZALO PEDROSO
CIRUJANO DEL HOSPITAL MUNICIPAL DE EMERGENCIAS
Especialista en vías urinarias y enfermedades venéreas. Cistoscopia y Cateterismo de los uréteres. Cirujía de vías urinarias. Consultas de 10 a 12 y de 3 a 5 p. m. en la calle de Avenida de la República 254. E-1728 Indf. 1 Ag.

DR. GUTIERREZ LEE
MEDICO CIRUJANO
Consultas de 3 a 5. Gervasio 163. Teléfonos A-3684 y F-1070.
E-1870 In. 1 Ag.

DR. J. LYON
De la Facultad de Paris. Especialidad en la curación radical de las hemorroides sin operación. Consultas de 1 a 3 p. m. diarias. Calle 17 número 451, entre 8 y 10, Vedado. E-1812 Indf. 1 Ag.

DR. RICARDO ALBADALEJO
Especialista en vías urinarias. Tratamiento especial para la blenorragia, impotencia y reumatismo. Electricidad Médica y Rayos X. Prado 62, esquina a Colón. Consultas de 8 a 12 a. m. y de 1 a 5 p. m. Teléfono A-3344.
E-1787 Indf. 2 Ag.

DR. SANCERNI GOÑI
Especialista en enfermedades del pecho. Médico del Centro Gallego. Merced 42. Consultas de 3 a 5. Teléfono A-4305.
E-1649 Indf. 3 Ag.

DR. GONZALO AROSTEGUI
Médico de la Casa de Beneficencia y Maternidad. Especialista en las enfermedades de los niños. Médicas y Quirúrgicas. Consultas de 12 a 2. G número 116, entre Línea y 13, Vedado. Telf. F-4233.
E-1776 Indf. Agosto.

DR. RAMON ASCANIO
Sub-Director del Hospital Nacional General Calixto García
Cirujía y enfermedades de señoras. Consultas: calle 23 No. 133, entre H e I, Vedado. De 5 a 7 p. m. Telf. F-2618.
E-1586 Indf. Ag. 16.

Dr. Manuel Alvarez Ruelland
MEDICO
Especialista en enfermedades del aparato digestivo. Consultas de 8 a 12 a. m. Calle 12. No. 7, Vedado.
E-1586 Indf Ag. 18.

DR. JOSE VARELA ZEQUEIRA
Profesor de Anatomía de la Universidad Cirujano Jefe de la Asociación Cubana de Beneficencia. Cirujía en general. Especialidad: Cirujía de la mujer. Consultas de 4 a 5. Gervasio 126 entre San Rafael y San José. Teléfono U-5410.

DR. ARISTIDES MESTRE
PROFESOR DE LA UNIVERSIDAD
Médico del Departamento de Niños del Hospital de Dementes de Mazorra. Niños anormales. Enfermedades nerviosas y mentales de la infancia. Consultas: Martes y Sábados, de 9 a 12 m. D número 220, esquina a 23. Vedado. Telf. F-1706.
E-1934 Indf. 3 Sep.

DR. IGNACIO CALVO
PROCTOLOGO
Cirujía especial del recto. Tratamiento médico de las hemorroides. Rectoscopia, sigmodoscopia. Carlos Tercero 209 esquina a Franco. Teléfono U-2266. De 4 a 6.

POLICLINICA INTERNACIONAL
Director: doctor David Cabarrocas. Lealtad 143, entre Salud y Dragones. Teléfono A-0544. Consultas especiales de 10 a. m. a 6 p. m., los sábados de 9 a 12 a. m. Para pobres: primera atención médica con motivo de una consulta reconocimiento, examen de Rayos X, análisis parcial, orina, incisión, accesos, inyección intravenosa de Neosalvasán o cualquier otra inyección, cura corriente eléctrica, masaje agua caliente, puverización vapor, completamente gratis para pobres. Inyecciones especiales para Reumatismo, Anemia, enfermedades de la piel, Sífilis, venéreas, fiebres en general. Tuberculosis, Cáncer, Enfermedad de señoras, Corazón, Riñones, Hígado, Estómago e Intestinos. Sistema nervioso, análisis completo de orina y análisis exudado para venéreos, aplicaciones de aparatos de yeso, análisis sangre para sífilis, raspado uterino. Partos y Cirujía en general. Se regala medicina al pobre. Se dan horas especiales a $5 E-1809 Indf. 1 Ag.

ENFERMEDADES SECRETAS
Antigua, mal curadas y prostatitis, impotencia, esterilidad. Curaciones garantizadas en pocos días, sistema nuevo alemán. Dr. Jorge Winkelman; especialista alemán, 28 años de experiencia. Manrique, 5-A. a todas horas.
E-1797 Indf. 17 Ag.

Dr. Francisco Javier de Velasco
Afecciones del corazón, pulmones, estómago e intestinos. Consultas los días laborables de 12 a 2. Horas especiales previo aviso. Salud 34. Teléfono A-5418.
E-1784 Indf. 1 Ag.

DR. E PERDOMO
Vías Urinarias, estrechez de la orina, venéreo, hidrocele, sífilis, impotencia. Calle D y 11, Vedado. De 1 a 4. Telf. F-4822.
E-1810 Indf. 1 Ag.

DR. MANUEL VIAMONTE
Catedrático Auxiliar de Radiología y Fisioterapia de la Universidad
RADIOLOGO DE LA QUINTA "COVADONGA"
Concordia 64-A, esquina a Lealtad. Teléfono A-6698. De 9 a 10 a. m. y de 1 a 5 p. m. Rayos X. Radium. Radioterapia Profunda. Luz Ultravioleta y Electricidad Médica. E-1900 Indf. 19 Ag.

CIRUJANOS DENTISTAS

DR. SALVADOR VIETA Y MORE
CIRUJANO DENTISTA
Curaciones rápidas de todas las afecciones de la boca por procedimientos modernos, especialidad en piorrea, abcesos y curaciones de todos los dientes muelas y raíces desahuciadas evitando las extracciones. Haciéndose cargo además de todos los trabajos concernientes a su profesión. Consultas y operaciones de 2 a 5. Calle 9 esquina a i, altos, Vedado. Teléfono F-4677.
E 1772 Ind. 21 Agost.

Dr. Armando Roig y Palenzuela
MEDICO CIRUJANO DENTISTA
Consultas de 2 a 6, Plácido No. 49, altos, Habana. Telfs. I-2592 y M-8002.
E-773 Indf. 1 Ab.

DR. GUERRERO DELANGEL
DENTISTA MEJICANO
Técnica especial para extracciones. Facilidades en el pago. Horas de consultas: de 8 a. m. a 3 p. m. A los empleados del comercio, horas especiales para la noche. Trocadero 63-B, frente al café "El Día". Teléfono M-6395.
E-1811 Indf. 1 Ag.

DR. VALDES MOLINA
CIRUJANO DENTISTA
San Lázaro 205 (bajos) esq. a Escobar. Teléfono A-8583. Dentaduras de 15 a 30 pesos. Trabajos se garantizan. Consultas de 8 a. m. a 5 p. m. Los domingos hasta las 12 m.
E-1385 Indf. 1 Ag.

DOCTOR ANTONIO A. CASTELL
MEDICO CIRUJANO DENTISTA
Especialista del Centro Catalán.
Curación de la Piorrea Alveolar, por la Vacuna Autógena y la Radio-Actinoterapia. Encías sangrantes. Caries dentarias en todos sus grados. Neuralgias. Operaciones sin dolor. Rayos X y demás investigaciones clínicas. Trabajos Dentales de todas clases. Aguila 110. Teléfono A-7986, de 8 a 11 y de 1 a 7.
E-1801 25 Sep.

DR. J. HERNANDEZ CALZADILLA
Cirujano Dentista
Especialista en extracciones sin dolor ni peligro en niños y señoras en estado, con anestesia local o gas. Cura completa de dientes flojos y piorrea alveolar. Puentes y planchas de todas clases modernas sin encías. Trabajos de ortodoncia. Arreglo puentes, planchas partidas, faltas de dientes dejándolas nuevas. Consultas diarias hasta las 10 de la noche. Reina 76, bajos. Teléfono A-7537.
E-1817 Indf. 1 Ag.

DR. L. SAEZ MORENO
CIRUJANO DENTISTA
Consultas todas las noches de 7 a 10, especial para personas que trabajan de día. Por el día doy hora fija a cada cliente. Trabajos rápidos, garantizados y económicos. (Doy facilidades de pago.) Neptuno 234, altos, entre Espada y San Francisco. Teléfono U-1986.
E-1066 Indf. 12 My.

OCULISTAS

DR. MARTINEZ FERRER
Enfermedades de los ojos. Calle A 194, entre 21 y 23). Vedado. Consultas de 2 a 4. Teléfono F-3474.

CONSULTA DE ENFERMEDADES DE LOS OJOS
DR. FRANCISCO M. FERNANDEZ
—Y—
DR. LUIS R. FERNANDEZ
OCULISTAS
Consultas de 9 a. m. a 11 a. m. Prado 105. Teléfono A-1540.
E-1912 Indf. 11 Sep.

DR. HORACIO FERRER
ESPECIALISTA EN LAS ENFERMEDADES DE LOS OJOS
Consultas de 2 a 5 de la tarde. Consultas por la mañana a horas previamente concedidas. Ave. Wilson y L. Vedado. Teléfono F-4831. E-1780 Indf. 1 Ag.

DR. C. E. FINLAY F. A. C. S.
PROFESOR DE OFTALMOLOGIA
Especialista en enfermedades de los Ojos y de los Oídos.
Calle J 130, entre Línea y 15. Vedado. Teléfono F-1173.
Consultas de 11 a 12 y de 2 a 4 y por convenio previo.
E-1807 Indf. 1 Ag.

DR. JOSE ALFONSO
OCULISTA
Garganta, nariz y oídos. Consultas de 1 a 4. Máximo Gómez 286, Telf. M-2330.
E-1703 Indf. 1 Ag.

DR. ALIPIO C. PORTOCARRERO
OCULISTA
GARGANTA, NARIZ Y OIDOS
Consultas de 12 a 4.
San Nicolás No. 52, Habana.
Telf. A-2627. E-1795.

DR. JORGE L. DEHOGUES
OCULISTA
Consultas y elección de lentes de 11 a 12 y de 3 a 5. Horas especiales, previo convenio. Aguila 94. Teléfono A-394.

GIROS DE LETRAS

ZALDO Y COMPAÑIA
Cuba números 76 y 78
Hacen giros de todas clases sobre todas las ciudades de España y sus pertenencias. Se reciben depósitos en cuenta corriente. Hacen pagos por cable, giran letras a corta y larga vista y dan cartas de crédito sobre Londres, París, Madrid, Barcelona y Nueva York, New Orleans, Filadelfia y demás capitales y ciudades de los Estados Unidos, Méjico y Europa, así como todos los pueblos.
E-1746 Indf. 1 Agosto.

M.E.C.D. 2016

TELEFONOS A-3333 A-1014

ANUNCIOS CLASIFICADOS DEL DIARIO DE LA MARINA

TELEFONOS A-3333 A-1014

J. BALCELLS Y CIA.
S. en C.
San Ignacio Núm. 33

Hacen pagos por el cable y giran letras sobre New York, Londres, París y sobre todas las capitales de España, Islas Baleares y Canarias. Agentes de la Compañía Inglesa de Seguros contra Incendios "The Royal". Administración de Bienes. E-1742 Indf. 1 Agosto.

N. GELATS Y COMPAÑIA

Aguiar 103, esquina a Amargura. Hacen pagos por el cable. Facilita cartas de crédito y giran pagos por cable; giran letras a corta y larga vista sobre todas las capitales y ciudades importantes de los Estados Unidos, Méjico y Europa, así como sobre todos los pueblos de España, Londres, París, Hamburgo, Madrid y Barcelona.

CAJAS RESERVADAS

Las tenemos en nuestra bóveda, construída con todos los adelantos modernos y las alquilamos para guardar valores de los interesados. En esta oficina daremos todos los detalles que se deseen.

N. GELATS Y COMPAÑIA
BANQUEROS

A ALQUILER CASAS

A- 1—Habana
A- 2—Vedado
A- 3—Cerro
A- 4—Jesús del Monte
A- 5—Víbora y A. Apolo
A- 6—Luyanó
A- 7—Regla y Guanabacoa
A- 8—Marianao
A- 9—Diversos lugares

A1. Habana

EN CONCORDIA 100 y Gervasio 35, se alquilan dos hermosos y modernos pisos. Se garantiza agua abundante noche y día. Sala, recibidor, cuatro cuartos, baño intercalado, hall, cuarto y baño criados. Informes y llaves en la misma, encargado o la conserje. A-1 43156 20 Sep.

SE ALQUILAN los bonitos bajos de la casa General Emilio Núñez número 2-B, (antes Refugio). Informan: Presidente Zayas (antes O'Reilly), 98, bajos. A-4282. A-1 43206 18 Sep.

SE ALQUILA una casita baja, Picota No. 1 letra A. La llave en la carnicería de enfrente. Informes: Paseo número 7, esquina a 5a., Vedado. A-1 S-7330 18 Sep.

SE ALQUILA la esquina de Acosta y Picota, frente al Juzgado. Llave en la carbonería. Informes: Paseo número 7, esquina a 5a., Vedado. A-1 S-7329 18 Sep.

ALQUILO piso principal, $40. Sala, comedor, 2 cuartos, baño intercalado, servicios criados, balcones dos calles. Campanario y Peñalver. Llaves bodega. M-8274. A_1 43210 20 Sep.

ALQUILO preciosos y grandes altos, Soledad 23, con cuarto y servicio de criados, entre Jesús Peregrino y Pocito. Hay que verlos para apreciarlos. Llaves en la bodega de Pocito. José Fernández. Teléfono M-5274. A-1 43172 22 Sep.

ALQUILO dos hermosas casas. Sala, dos cuartos, con luz, 23.00. En Factoría y Puerta Cerrada. Frente a la Terminal. A-1 42587 17 Sep.

SAN LAZARO, 470

Acabada de construir, premio de fachada del Club Rotario, tranvías en todas direcciones, sala, comedor, tres cuartos, baño intercalado, cocina, cuarto y servicios de criados estilo americano y servicio de agua a presión. Informan: Morales y Co. Compostela No. 38. Telf. A-2973. A-1 E-1926 17 Sep.

SE ALQUILAN los altos San Lázaro 140, entre Aguila y Blanco. Sala, comedor, tres cuartos hermosos, muy fresca, no falta agua. Telf. A-6259. A-1 43083 19 Sep.

ALQUILO casas 2 plantas, Lealtad número 151 entre Reina y Salud. Sala, comedor, cocina en los bajos y 3 habitaciones altas, todo en $50.00. $32.00, Genios 17, altos: sala y un cuarto. Dueña: San Lázaro número 101. Teléfono M-8023. A-1 S-7302 17 Sep.

ALQUILO lindos pisos en Desagüe, 20, entre Marqués González y Oquendo. Nuevos, frescos y decorados. Llaves en la misma. Informa Dr. Lamelas. Cuba, 62. A-1 S-7293 17 Sep.

ALQUILO, San Nicolás número 190, una sola planta de azotea, propia para familia, tren de lavado, tintorería, etc. La llave en la bodega. Informan: Dr. Lamelas, Cuba, 62. A-1 S-7294 17 Sep.

ALQUILO piso principal, Cuba 34. Sala, recibidor, cinco cuartos, dos baños intercalados, galería, comedor, pantry, cocina, cuarto y servicio criados Llave en los bajos Informa Dr. Lamelas, Cuba, 62. A-1 S-7295 17 Sep.

CONSULADO 69-A altos, con sala, tres cuartos, comedor, cuarto criados, baños, familia y criados, agua abundantísima. Llave, informes botica Consulado y Colón. A1 43145 16 Septbre.

SE ALQUILA el segundo piso de la casa Industria y Neptuno a precio de situación informan en los bajos y en el A 5880 A1 43122 16 Septbre.

ELEGANTE Y FRESCA

Neptuno 101 1|2 esquina a Campanario, segundo piso. Se alquila espaciosa casa, compuesta de sala, recibidor, comedor, cuatro amplias habitaciones, buenos servicios sanitarios, con baño intercalado. Precio 85 pesos. Informan, el portero y teléfono A 2708. A1 43118 15 Sept.

SE ALQUILA el primer piso de la casa Peñalver 93, entre Escobar y División, a una cuadra de Belascoaín, agua abundante, vista a dos calles, informa A 7171 La llave en la bodega. A1 S7311 18 Septbre.

O'REILLY 80. Entre Aguacate y Villegas. Se alquila el moderno y espacioso piso principal, propio para profesional, escritorio o casa de confecciones. Llave e informes: Amargura 54. Teléfono A-5269. A-1 43200 20 Sep.

EN $40.00 se alquilan los bajos de Corrales número 118, entre Indio y San Nicolás. Sala, dos cuartos, comedor al fondo, cocina de gas y baño intercalado. La llave en Monte y San Nicolás. Sastrería El Pueblo. Informan: U-1289. A-1 S-7324 19 Sep.

SE ALQUILA casa moderna, Animas 188, entre Oquendo y Soledad. Sala, recibidor, cuatro cuartos, baño intercalado gran comedor, cocina, cuarto y servicios de criados. Teléfono U-4734. A-1 S-7320 17 Sep.

SE ALQUILAN los espléndidos altos de Manrique número 4, en $30.00. Informan en la misma. Teléfono A-4438. A-1 S-7318 24 Sep.

JOVELLAR número 8, entre Aramburu y Hospital. Alquilo magnífico apartamento alto, compuesto de sala, saleta, comedor, tres grandes habitaciones, baño completo, cocina y calentador de gas, cuarto y servicio de criados. Informan en el apartamento número 4. Teléfonos U-2259 y M-1429. A-1 S-7319 24 Sep.

ALQUILO, Estrella 60, altos. Sala, tres cuartos, comedor corrido al fondo 45 pesos. Informan: Plaza del Vapor (por Reina). Sombrerería "La Estrella". Teléfono A-2089. A-1 S-7322 18 Sep.

SE ALQUILAN los modernos y ventilados altos de Pozos Dulces número 26, compuestos de recibidor, sala, saleta, tres habitaciones grandes, baño intercalado, cocina gas, comedor al fondo, terraza y servicio de criados. Informan: U-6444. A-1 S-7321 17 Sep.

LEALTAD número 85, altos, entre Animas y Virtudes. Casa moderna. Sala, t3 cuartos, baño intercalado completo, comedor, cocina y servicio de criados. Más otro cuarto en la azotea. La llave en la bodega. Informan: Habana número 186. Teléfonos M-1541 y F-1941. A-1 S-7316 24 Sep.

SE ALQUILA una casa en la calle Vapor número 46, segundo piso, con sala, recibidor, 4 habitaciones y demás servicios sanitarios. Informan en la bodega de Vapor y Espada. A-1 43214 18 Sep.

SE ALQUILA un fresco y hermoso primer piso en Damas número 18 casi esquina a Luz, compuestos de sala, recibidor, 4 amplias habitaciones, elegante baño intercalado con agua fría y caliente, comedor, cocina de gas, cuarto de criado con todo su servicio. Precio de situación. Informan: Damas No. 18 bajos. Telf. M-3039. A-1 S-7250 19 Sep.

CHACON, 6, altos. Se alquila casa fresca, sala, saleta, cuatro habitaciones y demás servicios. Llaves bajos. Informes: A-9568. A-1 42928 15 Sep.

ZANJA 127 altos. Se alquila muy fresca. Sala, saleta, cuatro habitaciones y demás servicios. Llaves bajos. Informes: A-3568. A-1 42927 15 Sep.

SE ALQUILAN los amplios y ventilados altos de las casas Oquendo números 79, 81 y 83, compuestas de sala, saleta, tres hermosas habitaciones, cocina de gas y baño intercalado. Informan: Bufete del Dr. Ecay. Aguiar 73. Teléfono A 7884. A_1 42952 22 Sep.

ALQUILO, Obrapía 63, un piso alto, compuesto de sala, saleta, cinco habitaciones, cuarto de baño al centro, cocina de gas y servicio de criados. Precio barato. Informes y llaves: bajos, almacén. Teléfono A-3314. A-1 42917 17 Sep.

AGUACATE 1, altos. Sala, dos cuartos, baño intercalado, comedor, cocina gas, cuarto azotea con servicio. Informan: Consulado número 13, altos. Telf. M-6570. A-1 S-7253 18 Sep.

SE ALQUILA la preciosa casa Salud y Gervasio, Salud 76, altos, tiene cuatro hermosas habitaciones y sus servicios sanitarios, acabada de pintar. Informan en la carnicería de la esquina. Teléfono M 8508. A1 S7272 15 Septbre.

AGUACATE No. 1 bajos, sala, 3 cuartos, etc., La llave en los altos, informa su dueño. Consulado núm. 13, altos. Teléfono M-6570. A-1 S-7243 18 Sep.

PRADO 7 se alquila esta casa propia para un gran establecimiento especialmente automóviles. Informan Calzada 51 altos. Vedado. Teléfono F 3733. A1 S7277 18 Septbre.

ALQUILO TERCER PISO

Con elevador día y noche, muy claros y frescos, pués todas las habitaciones tienen ventanas, en módico precio, sala, recibidor, 5 habitaciones, baño intercalado, comedor, cocina y cuarto de criados. San Miguel 173-B, el portero la enseña o en el segundo piso informan. A1 43002 19 Septbre.

ALQUILO DOS casitas, Cienfuegos 21, bajos, dos cuartos, comedor, baño completo, comedor, sala. Llaves: altos. Basarrate y Neptuno: sala, dos cuartos, servicios, reajustadas. Llaves: bodega. Tel. U-2144. A-1 43055 21 Sep.

SITIOS 26 entre Angeles y Rayo, alquilo, 40 pesos, bonito y cómodo, fresco tercer piso, acabado de fabricar. Llave en el principal. Informan: Bernaza 23, bajos. A-1 43045 17 Sep.

SE ALQUILA EN MANRIQUE Y SAN JOSE

Entrada por San José y en casa acabada de construir, un hermoso piso alto, muy fresco, compuesto de: sala, comedor, 2 habitaciones, baño intercalado, cocina y servicio de criados. La llave en los bajos. Informan: Peletería "La Exposición". Manzana de Gómez. Teléfono A-3234. A_1 S-7221 17 Sep.

AVENIDA DE LA REPUBLICA, NUMEROS 154-156

entre Aguila y Blanco. Se alquila el amplio 2o. piso de esta moderna casa, dotado de sala, saleta, comedor al fondo, cuatro dormitorios con baño intercalado, servicio y vivienda para criados. Cuenta con abundante agua. Las llaves al fondo, por Malecón. Informes, San Pedro, número 6. Teléfono A-9619. A-1 42423 18 Sep.

PRADO 62 esquina a Colón se alquilan los altos con o sin muebles. Tiene garage. Acera de la brisa. Informan en los mismos. Teléf. M 6149. A-1 42660 25 Septbre.

SE ALQUILAN los bajos de Oquendo ..., compuestos de sala, saleta y dos cuartos, informan en el 36-D, altos. A1 S7215 16 Sept.

SE ALQUILAN en cuarenta y cinco pesos al mes los altos de Jesús María núm. 26, entre Cuba y Damas, compuestos de sala, saleta, tres grandes habitaciones, cocina y demás servicios. La llave en los bajos e informan en la calle 23 núm. 254 entre E y F después de las dos de la tarde. A1 42497 15 Septbre.

LUZ y Habana alquilo barato, fresquísimos, modernos altos, primer piso; con sala, comedor, 2 habitaciones, baño intercalado, cocina. Informan bodega M 4389. A1 42521 16 Septbre.

SE ALQUILA Virtudes 160 altos compuesta de sala, saleta, tres habitaciones, baño completo y cocina de gas. Informes Ramón Fernández, U 1157. A1 42619 16 Septbre.

VIRTUDES 144-A Y B, BAJOS

Sala, recibidor, cinco habitaciones, comedor al fondo, dos baños modernos, pantry, cocina de gas y carbón, cuarto y servicio de criados, patio y traspatio con lavaderos para ropa. Informan: F-2134. Precio: $140. A-1 42876 17 Sep.

SOLEDAD 48, ALTOS

Esquina de fraile, sala, saleta, tres habitaciones, cocina y baño moderno intercalado, agua en abundancia. Precio reajustado. $50, último. Informan: F-2134. A-1 42875 17 Sep.

GERVASIO, 180

Bajos: sala, recibidor, cinco habitaciones, dos baños intercalados, comedor al fondo, cocina de carbón y gas y cuarto y servicio de criados. Precio: $110. Informan: F-2134. A_1 42873 17 Sep.

OQUENDO 1-B, ALTOS

Sala, saleta, tres habitaciones, baño moderno, cocina de gas y carbón, servicio de criados. Cerca del Colegio de la Inmaculada. Precio: 60. Informan: F-2134. A-1 42872 17 Sep.

ALTOS NUEVOS, fresquísimos, con vestíbulo, sala, recibidor, cinco habitaciones, lujoso baño intercalado, gran comedor, pantry, despensa, cocina de gas, calentador etc. Alquilo rebajadísimo en Aguacate 17, entre Empedrado y Tejadillo. A-1 42870 18 Sep.

ALTOS MODERNOS y fresquísimos, con recibidor, sala, 5 habitaciones, baño intercalado, cocina de gas, cuarto y servicio de criados, alquilo baratísimos en Monte 302, a dos cuadras después de Cuatro Caminos. A-1 42871 18 Sep.

ACABADAS de fabricar, frescas, cómodas y en lo mejor de la Habana, Vapor 39, se alquilan las terceras plantas: sala, tres habitaciones, comedor, baño inteercalado completo, cocina gas o carbón, en 50 pesos. Romero, M-1988 U-5716. A1 42762 26sept.

SE ALQUILA, Neptuno número 344, entre Basarrate y Mazón. Sala, comedor, cuatro cuartos, baño, cocina y servicio de criados. La llave en la misma, de 1 a 4. Informan en el teléfono F-1066. A_1 S-7235 18 Sep.

ALTOS MODERNOS

De esquina, a la brisa, en 55 pesos, en la calle Valle 22, con sala, saleta, tres cuartos, baño moderno con bidel, cocina de gas. Informan en los bajos, bodega. A-1 42697 16 Sep.

ALQUILO frescos modernos altos, Monte 168. Terraza, sala, saleta, cuatro habitaciones, baño intercalado, agua caliente y fría, comedor fondo, gas, cuarto servicios criados independientes, patio. Informan: Carmen 8. Teléfono A-2066. A-1 42783 20 Sep.

ALQUILO la casa Lealtad 193, altos, nueva, con sala, saleta, dos habitaciones, baños modernos, cocina de gas, entre Sitios y Peñalver. $45.00. Informan: M-3802. A-1 42678 18 Sep.

AMPLIA planta baja, Montoro 20, cuadra y media carro del Príncipe, portal sala, gabinete 4 habitaciones, baño intercalado, comedor, cuarto de criado y servicio, cocina gas, despensa, garage con altos. Llaves: bodega. A-1 S-7208 21 Sep.

EN CORRALES número 277, media cuadra de Belascoaín, alquilo casita nueva. Sala, dos cuartos, baño, azotea y demás servicios. Llave en la casa de al lado. Informan: Reunión No. 7, altos. A-1 S-7198 15 Sep.

ALQUILO EN 36 PESOS

casa Aramburo 35 al lado tranvía de San Rafael, sala, 3 cuartos, comedor y servicios, llave en la bodega. Informes teléfono A 7042. A1 42656 15 Septbre.

SAN NICOLAS 188. Se alquilan altos muy frescos. Sala, comedor, 2 cuartos, baño intercalado, cocina gas y carbón. No falta agua nunca. 36 pesos, cerca de Monte. M_5475. A-1 42741 17 Sep.

SAN NICOLAS 130, entre Salud y Reina. Se alquilan los bajos, cuatro habitaciones, sala y saleta, en $55. Segundo piso: dos habitaciones, sala y saleta, en $45. Informan en la misma y Galiano 126, El Siglo XX. Teléfono A-4072. A-1 S-7251 18 Sep.

SE ALQUILAN los bajos de Cristo número 18, con sala, saleta, 3 cuartos, baño intercalado, cocina y patio. La llave en Cristo número 28, altos. Informan en la misma de su precio y condiciones el señor don José Llamosa. A-1 S-7257 15 Sep.

RAYO LETRA C, entre San Rafael y San José. Alquilamos estos frescos bajos con gran sala, dos cuartos, comedor, patio y servicios. Informan: altos. A_1 42904 16 Sep.

COMPOSTELA 175, altos, entre Merced y Paula, compuesta de sala, comedor, cuatro cuartos, baño y cocina. Además dos espaciosos cuartos en la azotea. Informes en la panadería. A-1 42915 19 Sep.

A 25 y 28 pesos, apartamentos frescos, sala, comedor, cuarto, cocina de gas, calentador, baño completo, edificio estilo español. San Lázaro y Hospital. En la botica informan. A-1 S-7260 22 Sep.

SE ALQUILA en San Lázaro 103, esquina a Galiano, altos, un apartamento de 2 habitaciones sobre la esquina y con vista y balcón a las dos calles y el zaguán. La llave e informes en la bodega. Teléfono M-4706. A-1 42881 17 Sep.

ALQUILO, San Rafael 102, bajos. Sala, saleta, cinco cuartos, comedor, servicio al fondo. 80 pesos. Teléfono A-7432. A-1 42704 16 Sep.

SE ALQUILAN modernos altos, Neptuno 352 cerca de la Universidad compuestos de sala, 3 cuartos, baño intercalado, comedor, cocina, etc. Precio $65.00. Informes FO 2326. A1 42616 15 Septbre.

SE ALQUILA Infanta 43-E bajos, compuesta de portal, sala, saleta, cuatro habitaciones, baño intercalado completo, servicios de criados y cocina de gas. Informes Ramón Fernández U 1157. A1 42618 16 Septbre.

EN EL SUNTUOSO Edificio Marta, Consulado 7 y 9, casi esquina a Prado, se alquilan lo slujosos segundo, cuarto y quinto piso con todo el confort moderno. Precio razonable. Hay elevador día y noche. Informes el portero. A-1 42539 17 Sep.

SE ALQUILAN los bajos y altos de Peña Pobre 7-A, entre Habana y Aguiar, con sala, comedor, tres cuartos y servicio de criados. La llave en el 7. Informes: A-6420. A-1 42536 17 Sep.

VIRTUDES 96, bajos, entre Campanario y Perseverancia, con sala, tres habitaciones, baño completo intercalado, servicios de criados. La llave en el alto. Informes: A-6420. A-1 42537 17 Sep.

SOL 125. Se alquila un piso para corta familia, moderno. Informan en el bajo, sastrería. A-1 42736 19 Sep.

SE ALQUILA la casa Oquendo B, entre Zanja y San José, con sala, comedor y dos cuartos, patio y servicios. La llave en la carnicería. Informes: A-6420. A-1 42535 17 Sep.

ZANJA 108, altos, esquina a Oquendo, se alquila con gran sala, comedor, tres cuartos, terraza, baño y servicios. La llave en la carnicería. Informes: A-6420. A-1 42534 17 Sep.

ALQUILO, Villegas 20, primero. Sala, saleta, cuatro habitaciones, comedor, baño moderno. La llave en los bajos. Informes: Saturno. Teléfono A-6455. A-1 S-7224 17 Sep.

NEPTUNO número 216, altos, entre Marqués González y Oquendo, propia para una familia larga; tiene sala, recibidor, 4 habitaciones, cuarto de baño completo, comedor corrido al fondo, cuarto y servicio de criado y cocina de gas y de carbón. La llave: bodega esquina Oquendo. Informan: Habana número 186. Teléfonos M-1541 y M-1941. A_1 S-7188 20 Sep.

MARQUES GONZALEZ 14, Edificio moderno. Alquilo piso bajo. Sala, recibidor, 2 habitaciones grandes, comedor, baño intercalado, cocina gas. Ferretería Belascoaín esquina a San Rafael. U-5215. A-1 42731 21 Sep.

MERCADERES 16, entre Obrapía y Obispo. Alquilo segundo piso, con sala, comedor, cinco cuartos y baño. Llave allí mismo. Informes: Industria 22. A-6523. A-1 42727 17 Sep.

ALQUILO, Aguila 95, primer piso. Sala, comedor, cuatro habitaciones, terraza, baño intercalado. Informes: Saturno. La llave al lado. Teléfono A-6455. A-1 S_7223 17 Sep.

A 40 y 45 PESOS hermosos altos. sala, comedor, tres habitaciones y baño intercalado completo. Agua abundante, servicio de criados y cocinas de gas y carbón, acabadas de reedificar. Tienen balcón al frente y al fondo. Infanta y Zequeira, dos cuadras de Tejas. Informan bodega. A-1 42438 16 Sep.

HABANA 60, entre Tejadillo y Chacón. Alquilo piso bajo. Sala, saleta, 3 habitaciones, comedor, baño. Ferretería Belascoaín 71. U-5215. A-1 S-7232 21 Sep.

SE ALQUILAN en $45 los bajos de la calle San Nicolás número 270. Tres cuartos, sala, comedor, gran patio, baño intercalado, muy clara y ventilada. Informan en los altos. A-1 42572 16 Sep.

ALQUILO casa moderna lujosa, sala, saleta, comedor, dos cuartos, baño completo cocina gas patio. Maloja, 142, esquina a Lealtad dos cuadras de Reina y Belascoaín. $50. Llave en la bodega. Informan, San Carlos 2, altos, Loma de Chaple, Víbora. A-1 S-7170 24 Sep.

MALOJA 165

Casi esquina a Escobar se alquilan ventilados bajos con agua suficiente y compuestos de sala, dos habitaciones, pasillo, cocina, servicios y patio. La llave en los altos. Informan, Corrales, 2 o teléfono A-8202. A-1 42394 17 Sep.

SE ALQUILAN unos hermosos altos en Desagüe número 9, compuestos de tres espléndidas habitaciones, sala, saleta, baño intercalado, comedor al fondo y espaciosa cocina; casa de nueva construcción y más unos bajos con cuatro habitaciones, en la calle de San Miguel número 207, entre San Francisco e Infanta, con su sala, saleta, baño intercalado y demás servicio. Informes, en San Miguel número 211, altos, esquina a Infanta. La llave de la casa de Desagüe, en los bajos. A-1 42388 16 Sep.

SE ALQUILA la casa San Miguel 145, entre Gervasio y Belascoaín, compuesta de sala, recibidor, cuatro habitaciones amplias, comedor al fondo, baño intercalado, cuarto y servicio de criados, último alquiler: $135.00. Alquiler actual: $90. Llave e informes: Lealtad 110. Tel. A-7914 A-1 42492 20 Sep.

ALQUILO LOS bajos de Crespo número 40. Se componen de sala, saleta, tres cuartos, baño intercalado, comedor al fondo, cocina de gas y servicio de criados. Informan en los altos. Teléfono A-6647. A_1 42478 20 Sep.

SE ALQUILAN los bajos de la casa calle de Cárdenas número 66. La llave en los altos. Informan en Suspiro número 10, altos. Teléfono A-9242. A-1 42520 18 Sep.

SAN LAZARO 175

Se alquila el segundo piso cuatro cuartos, comedor al fondo, baño intercalado, servicio de criados. Informan en los bajos. Teléfono M 1807. A1 42337 16 Septbre.

NEPTUNO 138

Se alquila el primer piso, compuesto de sala saleta, tres cuartos, baño intercalado, servicios de criados, cocina y comedor al fondo. La llave en los bajos. Informan San Lázaro 175 teléf. M 1807. A1 42338 16 Septbre.

SE ALQUILAN los preciosos bajos de Florida 49, esquina Vives. Sala, comedor, dos cuartos, cuarto baño, cocina gas, lavabo en cada habitación. Informes: Monte 118. Teléfono M-9321. A-1 42271 16 Sep.

ZEQUEIRA 12-A, BAJOS

Casa cómoda, sala, comedor, tres cuartos, cocina y servicios, $35.0 A una cuadra de Monte. Llave: bodega. Informan: San Joaquín 33. Teléfono M-4803. A-1 42256 20 Sep.

OPORTUNIDAD. Se alquila magnífica casa Aguila número 349, propia para industria o particular, es grande y sirve para dos familias. La llave en la bodega. Informan: teléfono X-1675. A-1 S_7150 16 Sep.

CASTILLO 52

Casa madera, sala, comedor, tres cuartos, cocina, servicios, patio y traspatio, $25. Próxima al Mercado y tranvías. Llaves bodega. Informes: San Joaquín 33. Teléfono M-4803. A_1 42255 15 Sep.

SE ALQUILA un primero y segundo piso. Calle Progreso número 14, lado Compostela. Compuesto recibidor, sala, cuatro cuartos, baño intercalado, comedor, cocina, cuarto de criado y servicio. Informa el portero. Teléfono I-4990. A-1 S-7134 16 Sep.

$50 MENSUALES alquílase alto, Espada 5, entre Chacón y Cuarteles. Informes: Empedrado 40, de 12 a 3. Llave bodega esquina Chacón. Teléfono F-2505. A-1 42266 16 Sep.

VILLEGAS 109

Casi esquina Muralla, gran piso, 5 habitaciones, sala, recibidor, amplio comedor servicios modernistas. Precio situación. Informes: Muralla 103. F-5506. A-1 42239 16 Sep.

CONCORDIA 271, altos modernos, sala, tres cuartos, comedor, cocina de gas, baño intercalado completo, cuarto y servicio criados. Informes, teléf. M 2863. de noche F 2124. La llave en los bajos. A1 42202 22 Septbre.

SE ALQUILAN los bajos y dos apartamentos altos propios para hombres solos y matrimonio, corta familia en la casa Valle 29, al lado de la esquina de Infanta. Informan teléfono U 1888. A1 42184 15 Septbre.

OFICIOS No. 86 SEGUNDO PISO

Se alquila este hermoso piso con vistas a la Alameda de Paula. Consta de sala, saleta y cuatro habitaciones, baño y servicios sanitarios dobles. Se dá en $45.00. Informan en los bajos de la casa Oficios núm. 88, almacén de Manuel Muñoz y Cía., teléfono A 1474. A1 42208 22 Septbre.

EN 35 PESOS alquila los frescos altos Escobar 154, sala, comedor, 2 cuartos, cocina y demás servicios. La llave en los bajos. Informan en Reina 21 altos, de 10 a 12 y de 4 a 6. A1 42187 19 Septbre.

AGUIAR No. 45

Se alquilan los altos de esta casa compuestos de gran sala, saleta, cuatro cuartos y comedor al fondo. Precio $85.00.

AMARGURA No. 8

Situados entre Mercaderes y San Ignacio se alquilan estos bajos propios para almacén. Precio $75.00.

CASTILLO No. 17

Se alquila esta nave con 100 metros cuadrados, propia para taller o establecimiento. Precio $25.00.

CORRALES No. 79

Se alquila la esquina de esta casa, propia para establecimiento. Precio $25.00.

OBRAPIA No. 88

Se alquilan los bajos de esta casa, propios para establecimiento. Precio $60.00.

EN SAN BERNARDINO Y SAN JULIO

Se alquila hermosa casita con sala y dos cuartos. Precio $32.00. Para informes sobre las anteriores casas dirigirse a J. Balcells y Compañía S. en C., San Ignacio núm. 33. Teléf. A 2766. A1 42207 17 Septbre.

SE ALQUILA el segundo piso de Reina 48 esquina a Manrique en $55.00, último precio. Puede verse a todas horas, portero de la misma. Informan teléfono A 7640. A1 41897 15 Septbre.

SE ALQUILAN los hermosos y ventilados altos de Condesa 17, entre Campanario y Lealtad, con tres grandes dormitorios, gran sala, balcón corrido, comedor, terraza y demás servicios. Precio de situación. Teléfono A-3238.

SE ARRIENDA toda lacasa Máximo Gómez 627 y se alquilan habitaciones desde siete pesos.

EN RODRIGUEZ y Justicia letra D. Sala, tres dormitorios, patio, cocina y servicios, muy ventilada, agua abundante. Informes en la bodega y teléfono A-3238 Ramos. A-1 42077 15 Sep.

AGUIAR 18. Alquilo hermoso piso alto, moderno, cómodo, fresco. Llave bodega esquina. Informan: teléfono M-4630. A-1 42135 15 Sep.

EN $35.00 CON sala, comedor y tres cuartos, se alquilan los bajos de Vigía número 50. Informan en el Telf. M-4725. A-1 S-7107 17 Sep.

SE ALQUILAN los altos de Monte número 279, con sala, recibidor, comedor, 3 habitaciones, cocina y servicio. Informan: Máximo Gómez No. 156. Telf. A-3073. A-1 S-7105 15 Sep.

SAN RAFAEL, entre Belascoaín y Lucena, frente al cine Wilson, alquilo primer piso, moderno, de amplias comodidades. 80 pesos. Ferretería Belascoaín esquina San Rafael. Teléfono U-5215. A-1 42124 17 Sep.

ALQUILAMOS en Plasencia entre Desagüe y Benjumeda, a una cuadra de Infanta, modernos altos. Sala, dos cuartos, baño intercalado completo, comedor y cocina, todo amplio. $35.00. Informan: teléfono U-1177. A-1 S-7102 22 Sep.

SALUD n-mero 162. Se alquila con 4 habitaciones, sala, saleta, baño intercalado, servicio para criado. Otra en Hospital número 20, primero y segundo, con las mismas comodidades y Frigidaire acabado de construir. Informan: San Rafael número 131. La Casa Mosquera, U-5860. A-1 S-7098 15 Sep.

SE ALQUILAN los bajos de Escobar 32, acera de la brisa. Tiene sala, recibidor, cuatro cuartos, baño, patio, comedor, cocina y agua abundante. La llave en los altos. Precio: 65 pesos. Teléfono F-5088. A-1 41737 15 Sep.

SUBIRANA y Peñalver, se alquilan bajos y altos. Sala, comedor, 3 cuartos, baño intercalado, cuarto de criados, servicios y cocina. Informan: teléfono F-2447. La llave en el puesto de frutas. A-1 S-7072 16 Sep.

SE ALQUILAN CASITAS

Edificio San Pedro, Jovellar 53 entre Espada y Hospital; precios rebajados. Edificio San Bernardino 24 entre Serrano y Durege, Reparto Santos Suárez hay casitas con luz y teléfono a 16 pesos. Pedimos referencias. A-1 41982 17 Sep.

SE ALQUILAN los espléndidos altos de Sol número 27, tercer piso. Informan: Obrapía 7. Teléfono M-2504. A-1 S-6903 16 Sep.

PRADO 11, se alquila el segundo piso. La llave en los altos. A-1 41023 15 Sep.

SE ALQUILA Monserrate 145 frente a la estación de Policía, con sala, comedor, tres habitaciones y cocina. Precio $50. Informan Manzana de Gómez 252. Teléfono A 4893. A1 41058 15 Septbre.

SE ALQUILA piso alto, compuesto de sala, saleta, comedor, 4 cuartos, baño intercalado, cocina y servicio para criados en el nuevo Edificio Centro Escolar José María Zayas, calle Estrella entre Cifré y Plasencia, frente al Hospital Muinicipal. Precio: $50.00. Informan: teléfonos A-7843 y A-1331. A-1 S-6857 15 Sep.

SE ALQUILAN los espléndidos altos de Sol número 21, primer piso. Informan: Obrapía 7. Teléfono M-2504. A-1 S-6902 16 Sep.

SE ALQUILAN los espléndidos bajos de la casa San José número 198, esquina a Basarrate, compuestos de sala, saleta, 4 cuartos, comedor, buen baño, cuarto de criado con entrada independiente, cocina y calentador de gas y buen patio. Informan: I-6189. La llave en la bodega de enfrente. A_1 S-6855 15 Sep.

SE ALQUILAN los espléndidos altos de Obrapía número 5. Informan: Obrapía 7. M-2504. A-1 S-6904 16 Sep.

SE ALQUILAN en lo mejor de San Lázaro por ser la parte más amplia y fresca, No. 305 entre Aramburo y Hospital, espléndidos bajos y altos, con sala, saleta, 4 habitaciones, baño intercalado, comedor al fondo, cocina y calentador de gas servicios de criados; precio $85. Informan: Manzana de Gómez 252. Teléfono: A 4893. A1 41051 15 Septbre.

A2. Vedado

SE ALQUILAN hermosos y modernos altos en lo mejor de la calle 23, entre Baños y F núm. 248. Informes en la Rosita y F 1636. A2 S7312 16 Sept.

EN LA CALLE 17 y 12, Vedado. Se alquila un hermoso piso fresco y completo para familia de gusto, frente al colegio Teresiano. Informa el dueño. F-3264. A-2 S-7314 20 Sep.

SE ALQUILAN casitas en 17 y 18 pesos mensuales. Tres habitaciones, baño y cocina. 15 entre 18 y 20, Vedado. Pasaje Vega. A_2 43093 16 Sep.

SE ALQUILA en $49 el piso alto de 21 No. 246, entre E y F, Vedado. Tiene sala, comedor, 4 cuartos y demás servicios. Puede verse. Pregunten al fondo de la misma por el señor Fermín. A-2 42710 16 Sep.

VEDADO se alquila casa nueva con jardín y portal, sala comedor, dos cuartos, baño intercalado completo, agua fría y caliente abundante, cocina de gas y patio. Calle 5a. núm. 76, entre A y B. A2 S7310 21 Septbre.

ALQUILO BAJOS M, número 3, casi esquina Calzada. Portal, sala, 3 habitaciones grandes, comedor, cuarto criados, dos baños, $60.00. Moderna, decorada. Informan: Calzada 51. Teléfono F-5733. A-2 43020 23 Sep.

SE ALQUILA en lo mejor del Vedado, los altos del elegante y moderno chalet "Villa Luisa", K número 3 entre Calzada y Once. Compuestos de terraza, saleta, sala, hall 4 habitaciones, comedor, baño intercalado, cocina, cuarto de sirvientes con su servicio. En $85.00. Informa García, teléfono A-6661, desde las 8 a m. a las 5 p. m. A-2 43071 20 Sep.

SE ALQUILA la planta baja de la casa calle K entre 9 y 11 (Villa Inés), con sala, comedor, saleta, seis cuartos, baño, etc. y garage. La llave en los altos. Informan: Habana 82. Telf. A-2474. A-2 43040 17 Sep.

VEDADO. 21 esquina M, altos. Sala, antesala, cinco cuartos, dos baños, comedor, pantry, cocina, cuartos criados, garage. Informan bajos. $150.00. A-2 43011 20 Sep.

SE ALQUILA en lo mejor del Vedado, los altos del elegante y moderno chalet "Villa Luisa", calle K número 3, entre Calzada y Once. Compuestos de terraza, saleta, sala, hall, 4 habitaciones, comedor, baño intercalado, cocina, cuarto de sirvientes con su servicio, en $85.00. Informa García. Teléfono A-6661, desde las 8 a. m. a las 5 p. m. A-2 43071 21 Sep.

VEDADO

Se alquila una espléndida residencia, esquina de fraile, calle 17 No. 392. Vedado. Informan en la misma, de 2 a 3. A-2 S-7281 30 Sep.

13 ESQUINA A 8

Acera de la brisa, segunda esquina, se alquila este bonito chalet de dos plantas, compuesto de bajos. Jardín, portal corrido, vestíbulo, sala, comedor, pantry, cocina, cuarto de criado y su baño, garage y cuartos de chauffeur. Altos: hall, cuatro cuartos, dos de ellos muy grandes, cuarto de baño intercalado y dos terrazas. Precio: $180.00. Informan en la misma. Teléfono F-3150. A-2 S-7301 20 Sep.

AVENIDA DE los Presidentes, 153, entre 15 y 17, media cuadra del tranvía y ómnibus. Preciosa casa de dos pisos y vestíbulo, sala, comedor, pantry, cocina, ocho dormitorios, 3 baños, agua caliente, saleta, terraza, garage, 3 cuartos y baño criados, traspatio. Acabada de pintar. Informes y llave: teléfono F-1969. A-2 42715 19 Sep.

VEDADO. Se alquila la planta alta de la casa calle A entre 27 y 29, número 264. Cuatro cuartos, garage y demás comodidades. Informan: 2 número 8, entre Línea y 11. La llave en la bodega. F-1173. A_2 42750 16 Sep.

VEDADO se alquila una casa moderna, calle F y 25 altos, la llave en la bodega. Informan M 5084. A2 S7207 20 Septbre.

SE ALQUILA la casa calle J 263, entre 27 y Avenida de la Universidad, compuesta de jardín, portal, saleta, cuatro cuartos bajos y un cuarto alto, cuarto de baño, cocina y patio. Precio: 60 pesos. Informan: Habana 51. Teléfono A-5657. La llave en el café de la esquina. A-2 42773 15 Sep.

VEDADO. Se alquila el piso bajo de la casa Avenida Wilson número 85, entre 4 y 6. Sala, comedor, cuatro habitaciones, dos baños intercalados, cuarto y baño sirvientes, garage y cuarto chauffeur. Informes: teléfono F-4878. A-2 42776 16 Sep.

VEDADO. Calle 22 esquina a 11. Casa nueva de una planta. Jardín, portal, sala, comedor, dos dormitorios grandes, baño moderno, cocina y patio. Precio: $36.00. La llave en la bodega. Informan Tel. A-1051. A-2 42751 1 oct.

VEDADO, calle 15 número 337, entre A y B. Alquilo casa con jardín, portal, cuatro cuartos y demás comodidades. A-2 42759 17 Sep.

VEDADO. Alquilo los modernos altos y bajos independientes, calle 27 entre D y E número 94, compuestos cada piso de sala, tres cuartos, baño, comedor, cuarto y baño criados. Precio cada piso: $60.00. Llave casa del lado. Informan: F-1364. A-2 42763 15 Sep.

EN $60.00 se alquilan los altos de la casa moderna construcción en 27 entre B y C, Vedado. Se compone de sala, saleta, comedor, tres habitaciones, cuarto criados, baño moderno y doble servicio. Informa: García Tuñón, Aguiar y Muralla. Teléfono A-8786. La llave en la misma. A-2 42857 15 Sep.

CALLE 27 y J número 260, esquina fraile, chalet lujo, villa italiana, todo confort, garage. Barato. Llave e informes esquina opuesta. A-2 42088 15 Sep.

CALLE 27 entre J y K, chalet alto y bajo, toda comodidad. Precio rebajado. Llave e informes casa lado esquina J. A-2 42087 15 Sep.

CALLE 11 esq. a L., cuatro cuartos, baño intercalado, sala, portal, en piso alto, comedor, garage, portal, cocina gas, cuarto y servicios criados, patio, jardín, en planta baja. Informes M 2863. Noche. F-2124. A2 42638 25 Septbre.

VEDADO calle 27 núm. 378 altos entre 2 y 4, sala, recibidor, cinco cuartos, dos baños intercalados, calentador, saleta cocina servicios. Llave bajos, informes Habana 186. Teléf. M 1541 y F 1795. A2 42620 15 Septbre.

SE ALQUILA casa N número 1, entre 17 y 19, entrada del Vedado. Jardín, portal, sala corrida, hall, seis cuartos, cuarto de baño, comedor y cocina. Al fondo cuartos servidumbre y garage. Informan: Línea y N y quedará desocupada el 1o. de Septiembre. A-2 42712 19 Sep.

SE ALQUILA la amplia casa de M número 20, entre Línea y 17, con jardín, sala, portal, comedor, cuatro habitaciones, baño completo, cuarto y servicio de criados. Informes: A-6420. A-2 42533 17 Sep.

VEDADO, calle Baños, entre 27 y 29, número 281, se alquila un chalet nuevo con garage grande, portal, sala, tres habitaciones, comedor, cocina gas, habitación de criados, lavadero azotea, una sola planta. Teléfono F-5431, informes 9, número 6, entre J y K. A-2 42411 15 Sep.

SE ALQUILA en 17 y 18, Vedado, una casa moderna, compuesta de sala, comedor y dos cuartos, servicio completo. Precio: $30.00. Informan en el Telf. F-6254. A_2 42494 20 Sep.

VEDADO, modernos altos, se alquilan, muy frescos, en la brisa, calle 25 número 422 entre 6 y 8. Terraza cubierta, sala, saleta, cuatro habitaciones, hall, comedor, cuarto baño completo, dos cuartos criados, lavandería, cocina de gas y carbón. Llave esquina, altos, 428. Teléfonos F 4992 y A 8476. A-2 42942 22 Sep.

CALLE 23 número 474, entre 12 y 14. Se alquilan dos altos modernos, propios para corta familia, independientes y si conviniera se pueden unir. Son muy frescos. La llave en los bajos. Informan en 7a. número 169, entre J e I. Teléfono F-5469. A-2 42945 17 Sep.

CALLE 25 entre Paseo y 2, Vedado. Se alquilan los modernos altos con 7 habitaciones, baño intercalado, sala, comedor, cocina de gas. Llaves en la misma. Teléfono M-4585. Precio: 75 pesos. A-2 42946 15 Sep.

CALLE 27 número 328, entre A y B, Vedado. Se alquilan los modernos altos con 8 habitaciones, baño intercalado, sala, hall, comedor, cocina de gas. Llaves esquina A. Precio 90 pesos. Tel. A 4583. T-2 42947 15 Sep.

VEDADO: Paseo 259, entre 25 y 27 Hermoso chalet de una sola planta, jardines, portales, seis dormitorios, dos baños cuartos de criados, garage para dos máquinas. Precio $135.00. La llave en la bodega de la esquina de 27. Informan teléfono A-1051. A2 42936 27 22 Septbre.

SE ALQUILA una casa, 23 entre A y B. Sala, comedor, 3 cuartos, buen baño y jardín. Su precio: $55.00. Informan: Tel. F-5164. La llave al lado. A-2 S-7194 17 Sep.

SE ALQUILA un departamento interior con entrada independiente con dos habitaciones y un entresuelo y baño con tres cuerpos y cocina. Paseo y 23, Vedado. Informan teléfono F 6155. A2 43318 15 Septbre.

VEDADO. Se alquilan los altos de la casa calle M esquina a 13, compuestos de sala, saleta, 5 cuartos, comedor y demás servicios. Informan en la bodega. A-2 42238 18 Sep.

VEDADO. Calle 15 número 483, entre 26 y 28. Se alquila casita acabada de fabricar, con sala, cuarto, comedor, cocina y cuarto de baño. Precio: 18 pesos. Informes: teléfono F-1183. A-2 42118 17 Sep.

VEDADO. Se alquilan los modernos y frescos altos de la casa calle M número 37, entre 19 y 21. Tiene garage. Llave e informes en los bajos. A-2 S-7043 15 Sep.

CALLE 10 núm. 161, entre 17 y 19, Vedado, altos modernos, sala, tres cuartos, closet, hall, cocina de gas, baño intercalado completo, cuarto y servicios de criados. La llave en la bodega esq. a 17. Informes M 2863 de noche F 2124. A2 41527 18 Septbre.

EN LO MAS ALTO DEL VEDADO

Se alquila una casa acabada de fabricar en la calle 20 entre 15 y 17 número 32. Tiene sala, comedor, cinco cuartos, cocina gas. Precio: 50 pesos. Telf. F-6229. A-2 43205 19 Sep.

VEDADO. Se alquilan en módico precio los frescos altos de 5a. 44, entre D y E, a media cuadra del Parque Villalón. La llave en los bajos. Informan: 7a. número 169. Teléfono I-5469. A-2 43204 19 Sep.

VEDADO 5a. núm. 32 esquina a F se alquila primer piso moderno, seis cuartos, informan U 6738. A2 S6884 25 Septbre.

SE ALQUILAN calle F entre 3a. y 5a. Vedado, modernos altos, muy frescos con sala, 4 habitaciones, comedor al fondo y servicios de criados. Precio $50. Informan Manzana de Gómez 252. Teléfono A-4893. A-2 41056 16 Sep.

SE ALQUILA en la calle 14 entre Línea y Calzada, Vedado, altos con 4 espléndidas habitaciones y servicios. Precio $70. Informan: Manzana de Gómez 252, Teléfono A 4893. A2 41053 15 Septbre.

VEDADO. Calle 21 entre Avenida de los Presidentes y F, preciosas casas sin estrenar, todas decoradas, con cuatro dormitorios, $75 y $80; F número 45 esquina a 21, de tres cuartos, $55. Todas con cuarto para criados, con o sin garage. Informan en las mismas y por Telf. A-1051. A-2 40889 15 Sep.

CASITAS INDEPENDIENTES

Calle 26 entre 27 y 29, Vedado, a una cuadra del tranvía de la calle 23. Portal, sala, cuarto, servicios sanitarios, patio todo independiente. Alquiler: $13.00. Dos meses en fondo. Informarán: M. Rodríguez, bodega Las Mercedes, 26 y 27. Teléfono A-0383. A-2 40063 17 Sep.

EDIFICIO TAVEL, 21 y C

Se alquilan casas con sala, comedor, cocina y baño, con dos, tres y cuatro habitaciones; otra con sala, cuarto cocina y baño. F-6252 y U-1710. A-2 S-6798 28 Sep.

$40, PLAZA DEL MAINE, 44

Por tranvía Línea y M. Pisitos completos, sala a la calle, tres habitaciones, baño intercalado, cuarto y baño criada, cocina gas y comedor al fondo con salida independiente. Independencia, elegancia y ventilación. Gran edificio "Maine Apartments". M y 13, frente nuevo parque, media cuadra Malecón y de Línea. Lo mejor de la Habana. Familias escogidas. Esquinas $50 y $55. Hay garages. A-2 34671 19 Oct.

A3. Cerro

AMENIDAD Y CRUZ DEL PADRE

A una cuadra de Infanta. Alquílase casita. Sala, comedor, cuarto, servicios. Informan: Pedroso y Cruz del Padre, bodega. Telf. U-1710. A-3 S-6800 28 Sep.

PALATINO 21

Se alquilan hermosos altos. Sala, saleta, 2 cuartos, terraza y patio, espléndido cuarto de baño, 28 pesos. Las llaves en la bodega. A-3 43161 20 Sep.

EN $32.00 casa moderna, tres habitaciones, sala, comedor, baño intercalado. Universidad y Cruz del Padre, a una cuadra de Infanta. A-3 S-7279 21 Sep.

SE ALQUILA en San Pablo número 20, (Cerro), frente a la Legación Americana, amplia y moderna casa, compuesta de portal, sala, saleta, cuatro hermosos cuartos con baño intercalado, comedor al fondo, pantry, patio al fondo, con habitación y servicio de criados. Entrada separada para el servicio. Alquiler: $90. Informes: A-5846. A-3 43215 20 Sep.

SE ALQUILA la espléndida y fresca casa Calzada No. 575, esquina a Carvajal, en la parte más alta del Cerro, a tres cuadras de la esquina de Tejas. Compuesta de portal, vestíbulo, gran recibidor, sala, comedor corrido, 4 grandes cuartos, 2 baños, pantry y cocina, 2 cuartos patio y traspatio, comedor y tres cuartos criado y dos baños, garage para dos máquinas. Precio: $180. Informan: F-3150. A_3 S-7300 19 Sep.

SE ALQUILA la casa Tulipán 3-B, compuesta de sala, saleta, dos habitaciones bajas, dos altas muy amplias y zaguán. Precio: $50.00. Informan Lealtad 110. Teléfono A-7914. A-3 42491 20 Sep.

CERRO, Reparto Betancourt, se alquila, en Cerezo y San Quintín, una casa en 16 pesos. Sala, cuarto, comedor, buen patio, vía de comunicación a todas horas. Las llaves e informes en la bodega. Teléfono I-1375. A-3 42519 18 Sep.

A4. Jesús del Monte

SE ALQUILAN los altos de San Antonio y Libertad, Jesús del Monte. Recibidor, sala, tres cuartos, comedor, baño completo, cocina y servicio de criados, agua abundante. Informan: teléfono X-2656. Llaves: Libertad 35. A-4 42476 15 Sep.

SE ALQUILA la hermosa casa Encarnación 35, Jesús del Monte, compuesta de sala, comedor, cuatro habitaciones, baño intercalado, cuarto criados, servicio completo, hall, patio, jardín interior, garage y cocina de gas. La llave al lado, número 37. Informan: Lamparilla y Villegas, bodega. Teléfono M-5172. (A-4) 43218 18 Sep.

ALQUILO, Jesús del Monte 451, lujosa, grande, como para dos familias, vale 120 y se dá en 75. La llave al lado e informan también teléfonos M-5274 e I-4222. José Fernández. A-4 43171 22 Sep.

SE ALQUILA el nuevo chalet San Benigno y Zapotes, con frescas y ventiladas habitaciones, doble servicio de criado y todas las comodidades que pueda desear una familia de refinado gusto. Informan en Muralla Nos. 83 y 85. Telfs. A-3498 y M-9093. A-4 S-7233 26 Sep.

SE ALQUILAN los altos de Concepción 14, en Jesús del Monte, una cuadra de la Calzada, sin estrenar, con las comodidades siguientes: 6 habitaciones, hall, baño intercalado, comedor al fondo, cocina, pantry, gran sala, saleta, terraza al fondo, portal. Para verla: las llaves al lado. Informes: Santa Emilia 57. Telf. I-1316. A-4 43027 19 Sep.

SE ALQUILA la casa San Bernardino casi esquina San Benigno, una cuadra del Parque Santos Suárez. Sala, comedor, tres hermosos cuartos patio y traspatio. Telf. A-6259. A-4 42574 16 Sep.

SE ALQUILA, Santos Suárez 3.1|2, altos y bajos, acabados de pintar. Sala, comedor, baño, cuarto de criados, servicio y cocina. La llave en los bajos. Teléfono F-2444. A-4 S-7101 17 Sep.

SAN LEONARDO 31

Se alquila, dos cuadras de Toyo, con portal, sala y saleta muy grandes tres cuartos, cocina, servicios y buen patio. Informan teléf. I 3121. A4 42176 15 Septbre.

SE ALQUILA una casa compuesta de portal, sala, tres cuartos, baño intercalado, comedor al fondo, cocina, servicios de criados y patio. Calle de Luz 43-A, en Jesús del Monte, Reparto San Miguel, entre San José y Reyes. Las llaves al lado. Informa: Mario B. de Rojas, Aguiar 134. Teléf. A 2594. A4 42343 15 Sept.

ALQUILO baratísimos, para profesional o familia, dos pisos independientes, Calzada Jesús del Monte 258, entre Santos Suárez y San Leonardo. Llaves: peletería. Informes: A6528. A-4 42728 17 Sep.

A5. Víbora y A. Apolo

EN 33 PESOS se alquilan bajos de Tejar y San Anastasio, modernos, esquina de fraile, muy frescos. Sala, comedor, dos cuartos, baño y cocina. Llave en San Anastasio 12. Informan: F-4318. A_5 43193 16 Sep.

SE ALQUILA un chalet en [illegible] ta Alegre número [illegible] media cuadra del colegio Marista. Jardín, portal, sala, [illegible] ños con agua caliente, 5 cuartos, [illegible] un gran traspatio con yerba. Nunca falta el agua. La llave al lado. Informan: I-5058. A-5 S-7336 18 Sep.

ALQUILO en lo más fresco de la Víbora, una cuadra paradero, una casita moderna, ganá $25.00. No falta agua. Informan en la carnicería paradero Víbora. I-2067. A-5 S-7327 19 Sep.

EN 27 PESOS alquilo modernos altos independientes, San Anastasio y Tejar, esquina fraile, escalera mármol, dos cuartos, comedor, baño, cocina, muy frescos y hermosa vista. Llave en San Anastasio 12. Informan: F-4318. A-5 43194 16 Sep.

SE ALQUILA. Sala, comedor, dos cuartos, cocina, servicio intercalado moderno, $25. Lacret entre Juan Delgado y Goicuría. Santos Suárez. A-5 43033 16 Sep.

ALQUILO CASA de portal, 3 habitaciones, sala, saleta y demás servicios, dos cuadras del paradero O'Farrill y Revolución. Teléfono FO-1276. A-5 S-7280 17 Sep.

MILAGROS esquina a Figueroa. Hermosa casa, cuatro cuartos, dos baños intercalados, servicios independientes, una cuadra línea Santos Suárez, dos de los parques de Mendoza. Está abierta. A-5 42369 17 Sep.

SE ALQUILA, San Anastasio número 43, entre San Francisco y Concepción, casa de cielo raso, compuesta de sala, comedor, 3 habitaciones, cocina y servicio. Informan en U-3225. A-5 S-7254 17 Sep.

REPARTO LAWTON. Se alquila en $30 casa muy fresca, en lugar elevado. Calle San Francisco entre Ave. Menocal y calle 12, con sala, comedor, dos cuartos, baño intercalado, cocina, lavadero, gran patio, escalera azotea, espléndida vista, cielos rasos; acabada de fabricar. Nunca falta el agua. Informan: teléfono A-6290. La llave al lado. A-5 S-7252 15 Sep.

PORVENIR 61, VIBORA

A una cuadra de los carros de San Francisco y frente al Parque, se alquila. Portal, sala, 4 cuartos, comedor al fondo, baño completo, servicio de criados, patio y traspatio. $40.00. La llave en la bodega próxima. Informan: teléfono A-5600. A-5 S-7219 15 Sep.

VIBORA se alquilan los bajos de la casa Avenida Morel núm. 3, moderna y en lugar muy alto, una cuadra calzada. Informan Teléf. I 3957. A5 S7124 17 Septbre.

AVENIDA de Estrada Palma número 65, altos, entre O'Farrill y Lagueruela, se alquila, con sala, comedor, 3 cuartos, baño y cocina de gas. La llave en los bajos. Informes: A-6420. A-5 42532 17 Sep.

SE ALQUILA casa, Calzada de la Víbora 690, con sala, recibidor, tres cuartos, baño intercalado, comedor, cocina, pantry y garage. Informes: U-1593. A-5 42777 17 Sep.

ALQUILO, Felipe Poey 27, entre Milagros y Santa Catalina. Portal, sala, recibidor, 4 cuartos, baño, saleta, cocina, cuarto y servicio criados, patio y traspatio. La llave en el 29. Informan: F-3304. A-5 42699 18 Sep.

CALZADA de la Víbora, esquina a Genaro Sánchez, frente al paradero de la Havana Central, se alquilan dos casitas modernas, independientes, con sala, hall, dos cuartos, terraza y servicios. La llave en el garage. Informes: A-6420. A-5 42538 17 Sep.

SE ALQUILAN casitas con luz, a 16 pesos. Calle Luis Estévez número 122, entre Juan Delgado y D'Strampes. Informan: teléfono X-1405. A-5 S-7187 20 Sep.

CASAS REGALADAS

Modernas, a $12 y $14 con luz. Con sala, dos habitaciones, cocina y servicios, todo dentro de su casa. Los tranvías a una cuadra, y a dos minutos de Luyanó, por tranvías de Lawton-Batista, Reparto Batista, calle C entre 11 y 12. A-5 42290 18 Sep.

VIBORA. Se alquila, Paco y Tercero, a una cuadra del Paradero de los Omnibus de la Habana. Casa nueva: portal, sala, cuatro cuartos, dos cuartos de baño, comedor, cuarto y servicio de criados, cocina, fregadero y lavadero; portal y jardín. Todo alrededor y un terreno cercado al fondo. Ganga: $60. Informan: Muralla 91 y 93. Teléfono A-3500. A-5 41951 17 Sep.

SE ALQUILA la casa O'Farrill 74, Víbora, compuesta de sala, comedor, tres cuartos, baño intercalado y lavadero. No falta el agua. Ultimo precio: 35 pesos. La llave en O'Farrill 74-A. Más informes: Telf. A-2429. A-5 41816 20 Sep.

ALQUILO una casita con sala, cuarto, cocina patio, servicios sanitarios y luz a todas horas 16 pesos. Calle Lacret, entre Cortina y Figueroa. Informan Pasaje Mercedes E. A5 41849 15 Septbre.

SE ALQUILA En Carmen y Luz Caballero, Víbora, espléndida residencia con 7 habitaciones y 3 baños, gran terreno para jardín, garage, gas, etc., precio $120. Informan Manzana de Gómez 252. Teléfono A 4893. A5 45056 15 Septbre.

SE ALQUILA frente al Parque Loma del Mazo la espléndida y fresca casa con jardines, portal, terraza, hall, comedor, seis habitaciones, baño intercalado, repostería, cocina de gas, garage para dos máquinas y tres habitaciones y baño de criados. I-2484 A-5 E-1180 Indf. 5 Jul.

A6. Luyanó

A VIVIR MUY BARATO

Casa grande con portal, sala, saleta y 5 cuartos, toda de azotea $30. Cuarto al lado esquina Pérez Luyanó, llave e informan al lado. Dueño A 7841 y M 5798. A6 42327 16 Septbre.

SE ALQUILA una casa propia para fonda, café o bodega, con vida propia, en C. Luyanó y Crucero de la Habana Central, frente al paradero. Informan: López y Hno. Cienfuegos No. 37. Teléfono A-2034. A-6 S-7285 28 Sep.

PEDRO PERNAS y Rosa Enríquez, una cuadra tranvías. Casa nueva. Portal, sala, tres habitaciones, baño, comedor, cocina, patio y demás servicios. Gana $35. Llaves: bodega. A-6 43165 20 Sep.

SE ALQUILA una casa nueva, con portal, sala, comedor, dos habitaciones, baño intercalado, buena cocina, un buen patio para garage. Calle Pedro Pernas número 9, casi esquina a Concha, Luyanó. A-6 43212 21 Sep.

ALQUILO, Batista, D y 9, tranvía por el frente, baño intercalado, $28.00. Cielo raso moderno, decorado. Informes en la misma. Teléfono M-2333. A-6 42868 16 Sep.

SE ALQUILAN en Guasabacoa y Concha, pisos altos modernos, con tres habitaciones, baño y cocina, $30. Informan: Manzana de Gómez 252 Teléfono: A 4893. A6 41052 15 Septbre.

A7. Regla, Guanabacoa

SE ALQUILA la magnífica casa Rafael de Cárdenas número 8, con sala, saleta, comedor, cinco cuartos y demás servicios Situada en la línea del tranvía. Informan: Rafael de Cárdenas 8.1|2. (A-7) 42511 16 Sep.

A8. Marianao

BUEN RETIRO, Marianao. Se alquila casa moderna: cuatro dormitorios, baño completo intercalado, sala, cocina, comedor, servicios completos de criados con amplio garage y cuarto para chauffeur. Agua abundante. Habitaciones frescas y ventiladas. Una cuadra del tranvía, dos cuadras del tren de Zanja y de los ómnibus. $60.00. Informan en la misma. Teléfono FO-7551. Calle C número 40, casi esquina a 4. Paradero Redención o Pogolotti. A-8 42924 16 Sep.

ALTURAS DE LA LISA MARIANAO

Próximo a desocuparse, se alquila por $60 mensuales, el bonito chalet "Villa Laura", calle de Santa Brígida entre Santa Rita y San Luis, a cuatro cuadras de la Calzada y a dos de la estación Lisa, Havana Central, con gran terreno (media manzana) árboles y garage. Piso bajo: salón, comedor, pasillo, "pantry", dos cuartos para criados. Piso alto: terraza; pasillo, tres dormitorios y baño completo. Lugar sano, alto, fresco y tranquilo. Informa doctor Vargas, Habana 35, altos, teléfono A 1724. A8 42606 15 Septbre.

REPARTO LA SIERRA

Se alquila hermosa casa, compuesta de jardín, portal, sala, saleta, cuatro habitaciones, baño intercalado, comedor, cocina, cuarto criado con servicios, garage y traspatio. Las llaves en la misma. Renta 50 pesos. Calle C entre 10 y 8, Reparto La Sierra, Marianao. A-8 42894 17 Sep.

SE ALQUILA en el Reparto La Sierra, magnífico chalet: calle 6 esquina 5a. Puede verse a todas horas. Teléf. FO 1006. A8 S7202 18 Septbre.

EN EL COUNTRY Club Park, frente al Lago. Se alquila magnífica residencia de lujo, amueblada. La llave en la misma. Informan: oficina de García Tuñón, Muralla y Aguiar. Teléfono A-8786. A-8 42859 15 Sep.

SE ALQUILA un bonito bungalow con tres habitaciones, baño, comedor, hall, cocina y sala, sótano para guardar automóviles. En la calle F entre 16 y 18, Reparto Almendares. Informan: teléfono FO-9074. A-8 S-7226 19 Sep.

A9. Diversos lugares

ESPLENDIDA RESIDENCIA EN COJIMAR

Se alquila la espléndida residencia "Villa Pedralbes", situada en el mejor lugar de Cojímar, desde el cual puede contemplarse muy bellos panoramas; reune todo el confort deseable para familia numerosa y de gusto; se alquila amueblada, con lujosos muebles, y en su terreno que consta de una manzana completa, tiene un precioso jardín. Esta residencia es muy propia para un Hotel. Para informes dirigirse a Joaquín Boada. Teléfonos F-4638 y M-3226. A-9 43022 13 Oct.

B OTROS ALQUILERES

B- 1—Departamentos
B- 2—Habitaciones
B- 3—Locales para comercio
B- 4—Muebles y Enseres
B- 5—Instrumentos de Música
B- 6—Automóviles
B- 7—Varios

B1. Departamentos

AGUILA 105

Esq. a San Miguel se alquilan hermosos departamentos y habitaciones, con balcón a la calle e interiores, altas y bajas. Precios módicos, hay teléfono. B1 42980 16 Septbre.

EN VILLEGAS 42, se alquila un departamento alto con balcón corrido y varios cuartos interiores. Precio de situación, moralidad y tranquilidad. Informa la encargada en los altos. B-1 43069 16 Sep.

DENTISTAS: Se alquila o se venden dos gabinetes dentales completos. Informes: O'Reilly 67, altos. Dr. A. Rosati. Cirujano Dentista. (B-1) 43183 17 Sep.

SE ALQUILAN muy bonitos apartamentos, casa acabada de arreglar, San Rafael número 27, altos del Bazar Francés. En la misma también se alquila una habitación. B-1 43018 23 Sep.

EDIFICIO CARRERA Jústiz. Se alquilan magníficos apartamentos, muy frescos, cuatro cuartos, sala, saleta, cuarto de baño, cuarto de criados con servicios. Teléfono A-6240. San Ignacio, 10. B-1 42861 15 Sep.

VEDADO. Calle 9 y K, bodega. Se alquila un garage y cuarto chauffeur. $15. F-1262. B-1 41932 21 Sep.

SE ALQUILAN los departamentos F y G de la casa sita en la calle 23 esquina a F, en el barrio del Vedado, compuestos de sala, dos cuartos, cocina y servicios. Informan: Edificio Nova Scotia 321. Teléfono A-6961. B-1 42122 14 Sep.

EN EL EDIFICIO Arcos, F entre 19 y 21, Vedado. Se alquilan cómodos y elegantes departamentos con vista a la calle, absolutamente independientes y propios para personas de buen gusto. Todos tienen escalera de mármol. Precios razonables. Informa el conserje, señor Fermín. (B-1) 42718 15 Sep.

OBRAPIA NUMERO 14. Se alquilan departamentos con vista a la calle, compuestos de 1, 2 y 3 habitaciones, cocina, baño y servicios sanitarios privados, luz y agua. Casa de apartamentos. B-1 S-7262 12 Oct.

EDIFICIO CARREÑO

Avenida de Washington, (Marina) No. 2. Se alquilan amplios y ventilados apartamentos. Alquiler moderado. Todas las ventajas del confort moderno. Situacción incomparable en hermosa avenida, frente al océano y muy cerca del bello Parque de Maine. Tranvías y ómnibus a la puerta. Dirigirse al Conserje o a la Administración. Teléfono U-2958. (B-1) 41802 20 Sep.

DEPARTAMENTOS Y HABITACIONES

Luz y agua, servicios completos, precios módicos. Trinidad Nos. 3 y 5, al fondo de la Policlínica, a tres cuadras de la esquina de Tejas. B-1 S-6494 20 Sep.

VEDADO: Once 103 entre 20 y 22, apartamentos nuevos a $17 y 19 altos y bajos. Informan en los mismos y por teléfono A 1051. B1 41508 18 Septbre.

B2. Habitaciones

SE ALQUILAN habitaciones con frente a la calle e interiores, frescas y cómodas, con agua abundante y luz, en Habana 51, altos. Informan en los bajos. Tel. A-5657. B-2 42774 15 Sep.

SE ALQUILAN habitaciones altas y bajas. Se guardan máquinas a precios económicos, en Hornos, 5. B-2 42382 15 ep.

EN AGUACATE 47 se alquilan habitaciones con y sin muebles, servicio de ropa y limpieza, desde 10 pesos en adelante. B-2 42795 22 Sep.

EN J. DEL MONTE. Se alquilan 2 habitaciones en casa nueva. San Nicolás número 2, entre Marqués de la Torre y Luyanó. Precio módico. B-2 42892 20 Sep.

EN 23 NUMERO 383, casa de toda moralidad, se alquila a señora o señorita decente o bien señorita estudiante una habitación amueblada. B-2 42852 15 Sep.

LAGUNAS 17, altos, una cuadra de Galiano. Le alquilo fresca habitación con abundante agua, por lo que usted pueda pagar. B-2 42517 16 Sep.

CUARTOS BARATOS

Alquilo en Omoa 14, a 8 y 9 pesos y en Jesús del Monte 156, Puente de Agua Dulce, cuartos grandes divididos a 10 y 11 pesos. Todos con luz. B-2 42257 15 Sep.

35 PESOS, habitaciones con garage para una máquina; otra 20 pesos, garage para una máquina; una habitación servicio ducha. Calle 27 entre A y B, Vedado. Teléfono M 4583. B-2 42948 15 Sep.

SE ALQUILA habitación amplia y fresca con dos ventanas, con o sin comida, casa decente. Inmejorable punto. San Rafael 102 altos, antiguo. Hay teléfono. B2 43141 15 Septbre.

SAN IGNACIO 84, altos, casi esquina a Muralla, alquilo tres espléndidas habitaciones a $15. Es casa de familia respetable. Con toda asistencia si se desea. Agua caliente. Teléfono A 2771. B2 43129 16 Septbre.

EN VIRTUDES 13 altos, se alquilan dos habitaciones hermosas, con balcón a la calle, lavabo de agua corriente. Matrimonio sin niños o hombres solos, con o sin muebles. B2 43130 28 Septbre.

SE ALQUILAN en casa particular dos habitaciones, propias para matrimonio, dos balcones a la calle y una en la azotea. Consulado 40, altos. B-2 43164 17 Sep.

SE ALQUILA un cuarto completamente independiente a hombres solos. Calle 13 esquina a 6, Villa Plácida. Se dá muy barata. B-2 S_7323 17 Sep.

EN EL VEDADO. Se alquilan dos habitaciones con casa particular a señoras solas. Calle 17 número 267, altos, entre D y E. Hora para verla: de 10 a 12 a. m. B-2 S-7315 17 Sep.

SE ALQUILAN dos habitaciones juntas o separadas, con balcones a la calle, en 11 y E, altos de la bodega Vedado. F 5175. B-2 42111 16 Sep.

M.E.C.D. 2016

TELEFONOS A-3333 A-1014

ANUNCIOS CLASIFICADOS DEL DIARIO DE LA MARINA

TELEFONOS A-3333 A-1014

OBRAPIA 96 y 98. Se alquilan habitaciones grandes y frescas, lavabo de agua corriente, luz toda la noche, a dos cuadras del Parque Central. Informes el portero.
B-2 42933 17 Sep.

NEPTUNO 189, entre Gervasio y Belascoaín. En esta casa se alquilan espaciosas habitaciones con servicio y balcón a la calle. Tel. U-6940.
B-2 43019 13 Oct.

AMPLIAS y ventiladas habitaciones, lugar sumamente céntrico, media cuadra Parque Central, agua caliente y fría; elevador permanente. Neptuno 5 altos, antiguo Hotel Bilbao, teléf. A 9041. Administrador M. Vergara.
B2 43005 16 Septbre.

EN CASA de familia española, se alquilan 1 o 2 habitaciones a persona o familia de moralidad; si quieren también con muebles, casa amplia y ventilada, buen baño y cocina, piso nuevo. A 9785 Rayo núm. 84-A, bajos. No hay cartel.
B2 42164 15 Septbre.

HABITACIONES

Se alquilan, San Nicolás 7, entre Lagunas y Animas, desde 10, 11 y 15 pesos, grandes, frescas. B-2 42139 1 7Sep.

SE ALQUILAN amplias habitaciones en Durege y Correa, Reparto Santos Suárez, altos taller de carpintería. Alquiler: $8.00 y $10.00. Informan en el taller o teléfono M-1429. B-2 S_7138 18 Sep.

HABITACIONES

En los altos de Galiano No. 117, esquina a Barcelona, se alquilan cómodas y frescas habitaciones. Informan en los mismos.
B-2 42210 18 Sep.

SE ALQUILA local amplio, adaptable a cualquier clase de establecimiento. Tiene armatostería y equipo completo para garage. La llave e informes en Galiano y San Lázaro, Compañía de Accesorios. Pregunte por Núñez. B-2 43059 13 Oct.

PRADO 2,

entre San Lázaro y Cárcel. En esta moderna casa se alquilan habitaciones, balcones independientes a Prado, lavabo de agua corriente en todas las habitaciones, desde 20 pesos, con y sin muebles.
B2 41026 15sep.

SE ALQUILAN unas habitaciones, una con baño privado, en casa de familia privada. Se exigen referencias. Calle 17 número 419, altos, entre 4 y 6, Vedado. B-2 S_7001 4 Oct.

MONTE y S. Joaquín, se alquilan espléndidas habitaciones muy frescas y baratas, con balcón a la calle y lavado y agua corriente, casa todo orden. Informan: M-4747. B-2 S-7248 15 Sep.

PRADO 19 elegante casa para familias, con magníficas habitaciones, con balcón a la calle, excelente comida baños finos y caliente, precios de situación y una magnífica y fresca terraza y portal. B2 41195 1 Oct.

B3. Locales para Comercio

DULCEROS O PANADEROS

En lugar céntrico se alquila buen local con horno y toda clase de comodidades para la industria. Informan: FO-2188. De 12 a 2 y de 7 a 9.
B-3 42864 19 Sep.

REINA, 28

Gran local en reforma. Se admiten proposiciones. Informan: F-2134. B-3 42874 17 Sep.

TERRENOS CON DESVIADEROS FERROCARRIL

Se alquilan excelentes terrenos céntricos de todos tamaños con chuchos de ferrocarril, cerca de muelles. Informan "Casa Gancedo", Calzada de Concha número 3. Teléfono X-2819. Habana. (B-3) 42843 20 Sep.

EN $300.00 SE ALQUILA local de 2.100 metros cuadrados, propio para industria, frente Avenida Menocal (Infanta) y calle 25 (detrás Edificio Carreño). Las llaves al lado, por Freyre de Andrade (Hospital). Pedro Cerezuela, Taller de Carrocerías. Informan: García Tuñón, Aguiar y Muralla. Teléfono A-8786. B_3 42858 15 Sep.

EN AGUIAR 95, entre Muralla y Teniente Rey. Se alquilan amplios bajos, propios para almacén o depósito. Teléfono A-8786. Informes: oficina de García Tuñón, Muralla y Aguiar. B-3 42860 16 Sep.

SE ALQUILA la esquina de Paula y San Ignacio, propia para almacén y barra, y un local por Paula, para pequeña industria, por tener instalados todos los servicios que exige Sanidad. Informes: Neptuno 218. Teléfono U-3915. B-3 42680 16 Sep.

SUBIRANA y Benjumeda. Alquilo una nave y un gran local para establecimiento. Todo junto o separado. Informes: 2 y Línea, Reparto Miramar. Telf. FO-1787. B-3 42766 16 Sep.

INDUSTRIA 51

Se alquila esta casa, gran local para comercio y cuartos bajos y en la azotea, propios para explotar. La llave en la misma de 2 a 5.
B-3 E-1914 17 Sep.

EN MANRIQUE y San Lázaro. Alquilo un local sin columnas, todo a la mitad: 2 puertas metálicas, patio y servicio, un año de fabricado. Para cualquier clase de comercio. Informan: M-4626. B-3 S-7228 19 Sep.

ALQUILO O'Reilly 10, bajos, para comercio, 65 pesos, altos con sala y cinco cuartos, 55 pesos. Informan: Aguila 213, peletería. A-7432. B-3 42705 16 Sep.

SE ALQUILA para establecimiento la esquina de San Antonio y Libertad, Jesús del Monte. Buena barriada. Informan: teléfono X-2656. La llave: Libertad 35. B-3 42475 17 Sep.

SE ALQUILA, propio par aalmacén, depósito o industria, los bajos de la casa Oficios 80, con setecientos metros de local. Informan: Lealtad 110. Telf. A-7914. B-3 42490 20 Sep.

SE ALQUILA un local con puertas de hierro, propio para puesto o carnicería. Calzada de mucho tráfico. Informan: teléfono I-7211. B-3 S-7331 19 Sep.

GERVASIO-Concordia, esquina para establecimiento, salón 46 metros cuadrados, dos habitaciones, servicios, patio. Llaves bodega. M-3205. B-3 S-7339 18 Sep.

INMEJORABLE local, en Neptuno. De Galiano a Belascoaín. Trescientos metros, sin columnas. Lucernario espléndido. Ventilación completa, para comercio. Alquiler moderado, a la brisa. Llave en Netpuno 167, Mueblería. Informan por teléfono M-8950. De 1 a 5 p. m.
B-3 S-7337 22 Sep.

SE ALQUILA para comercio. Inquisidor No. 7, precio de situación. La llave en la bodega de Inquisidor No. 9. Para informes: señor Roces. Muralla No. 8. Telf. A-2688.
B-3 S-7328 24 Sep.

HABANA 148.—Casi esquina a Muralla. Se alquila la planta baja con un frente de más de doce metros, propia para almacén o tienda. Llave e informes: Amargura 54. Teléfono A-5269.
B-3 43199 20 Sep.

SE ALQUILA una planta baja con trescientos cincuenta metros cuadrados, con frente a las calles de Tejadillo y Villegas, fabricación moderna. Informes en la misma. B-3 43178 24 Sep.

VEDADO, calle 9 y K, bodega. Se alquila un garage y cuarto chauffeur, 15 pesos. I-1262. B-3 41932 29 Sep.

PARA INDUSTRIA bazar de ropa hecha o cualquier comercio, alquilo local Calzada Jesús del Monte 258. Llave 260. A-6523. Precio rebajado. B-3 42726 17 Sep.

SE ALQUILA magnífico local para establecimiento, en Durege y Correa. Alquiler módico, contrato por el tiempo que lo deseen. Informan en la misma o teléfon M-1429. B-3 S-7139 18 Sep.

LOCAL BUENO y hermoso, bien situado, en Zapata 22, inmediato a Infanta. Sirve para todos los negocios comerciales e industriales que se quieran. 765 metros de superficie cubiertos y admite otras ampliaciones. Llaves e informes al lado. Zapata 20. B-3 42282 18 Sep.

OQUENDO NUM. 2 (1000 METROS CUADRADOS)

Se alquila este amplio local, que ocupaba la Merson Philip Corp. preparado para talleres, garage u otro destino análogo. Por su proximidad a la Avenida de la República (San Lázaro) es uno de los mejores locales disponibles. Las llaves en los altos. Informes: San Pedro, número 6. Teléfono A-9619. B-3 42422 18 Sep.

VEDADO, para establecimiento se alquila en lo más céntrico y de más tránsito un gran local. Calzada esquina a B. Informan en el mismo y Baños 8-B. B-3 41933 16 Sep.

CALLE CUBA número 22. Se alquila para establecimiento, oficinas, frente al nuevo Malecón. F-1262. B-3 41584 19 Sep.

SE ALQUILA esquina de moderna construcción, propia para establecimiento o depósito. Informan: U-6667. B-3 41463 29 Sep.

EN LA mejor cuadra de Muralla entre las Calles de Cuba y Aguiar se alquila un hermoso local, de una sola nave, listo para establecer cualquier negocio. Muy poco alquiler. Informes José García y Cía., Muralla 16. B3 41885 15 Septbre.

SE ALQUILA en Monserrate 119, unos bajos para pequeño establecimiento o vivienda, precio de situación. Informan Manzana de Gómez 252. Teléfono A 4893. B3 41057 15 Septbre.

SE ALQUILA en Obispo 22, frente a la Secretaría de Hacienda, un local propio para establecimiento, con vivienda en los altos. Precio rebajado. Informan Manzana de Gómez 252. Teléfono A 4893. B3 41055 15 Septbre.

PARA COMERCIO. Se alquila muy barata, esquina nueva en Antón Recio y Puerta Cerrada, propia para lechería, puesto o carnicería. Tiene instalación. Teléfono F-4526. B_3 41653 19 Sep.

SAN IGNACIO número 57. Magnífico local propio para industria o comercio, con muy buenas instalaciones eléctricas. Precio módico. Llave en altos. Teléfono F_3927. B-3 S-7197 16 Sep.

SE ALQUILA para establecimiento en Neptuno número 100. Salón corrido con dos vidrieras de claio. Se dá contrato. Informan en Angeles número 9 y en el teléfono A-8956. B-3 42589 20 Sep.

SAN IGNACIO 48 entre Lamparilla y Obrapía, para panadería, almacén, tienda o industria, local de 5 puertas al frente, antiguo edificio de "La Caoba", hoy modernizado con sus hornos reparados. Planta baja 500 metros cuadrados. Se oyen proposiciones para los altos compuestos de 16 locales propios para oficinas, o viviendas. Informes, Metropolitana 223 teléfono M 2863, puede verse, hay encargado. B-3 42637 18 Sep.

PARA CINE O INDUSTRIA

Se alquila una nave de azotea sin columnas de ocho metros por treinta muy clara y fresca, y una plataforma con su escalera, portal, y servicios en Serrano y San Leonardo. Teléf. I 3121. B3 42661 18 Septbre.

MAGNIFICO local en Galiano núm. 92, entre San Rafael y San José, informan Cuervo y Sobrinos. San Rafael y Aguila. B-3 42617 16 Sep.

B7. Varios

SE ALQUILA una manzana de terreno en la calle de Fábrica, a una cuadra de los muelles con 7.500 metros, naves y maquinarias para sierra de madera o carpintería, con chucho de ferrocarril. Informan Edificio La Metropolitana, Departamento 631. Teléfono A-7843.
B-7 S_6856 15 Sep.

C COMPRAS

C- 1—Casas
C- 2—Solares
C- 3—Establecimientos
C- 4—Automóviles y Accs.
C- 5—Maquinaria y Accs.
C- 6—Muebles y Prendas
C- 7—Instrumentos de Música
C- 8—Animales
C- 9—Fincas Rústicas
C-10—Objetos Varios

C2. Solares

LA CARPINTERIA de Ramón Cueto, San José número 72, quisiera cambiar por un solar no menos de 500 metros; juego de comedor o de cuarto en todos los estilos: no menos cada juego de $1.000 en adelante. (C-2) S-7109 17 Sep.

C4. Automóviles y Accs.

ALTOMOVIL para alquiler de plaza, si quiere salir de él, yo se lo compro pagándoselo con una cuenta diaria. Solo hago negocio con el que esté en buenas condiciones. Trato formal. FO-2788. Martínez. C-4 43192 16 Sep.

C6. Muebles y Prendas

COMPRO MUEBLES DE USO

De toda clase y en todas cantidades. Pago más que nadie Llame al Telf. M-7070. C-6 41969 16 Sep.

¿QUIERE vender sus muebles? Llame al M 1129 y si quiere arreglarlos; también esmalto y barnizo, tapizo y envaso muebles. Esmalto neveras garantizándolas. C6 42165 7 Oct.

IMPORTANTE AL PUBLICO

La Compañía Préstamos Cuenllas, Aguila y Trocadero, compra prendas rotas o antiguas, de oro, plata, platino, oro de dentaduras y piedras preciosas. Precios: los que rigen en París. Se pasa a domicilio previa llamada. M-2186. Despacho de 9 a 6.
C-6 39587 23 Sep.

MUEBLES A PLAZOS Y EN ALQUILER

Compramos toda clase de muebles finos. También hacemos cambio. Llame al teléfono U 5820. La Comercial, Neptuno número 153, entre Escobar y Gervasio. Las ventas para el campo no pagan envases. C-6 S-6039 3 Oct.

C8. Animales

SE COMPRAN VACAS

Resentinas de razas Jersey, Guernsey y Suizas, aclimatadas; también criollas, todas de una producción de diez litros en dos ordeños como mínimo. Telf. F-4646. De 9 a 10 a. m. y de 7a 9 p. m. C-8 43516 17 Sep.

C9. Fincas Rústicas

TENGO DOS casas en la Habana, una de ellas a una cuadra del tranvía y cuatro del colegio Los Maristas y colegio de Linde, que les cambio por una finca cerca de la Habana. Teléfono I-1507. (C-9) 43017 18 Sep.

C10. Objetos Varios

TELEFONO M-9654, MARTINEZ

Compro ropa y zapatos de caballero en buen estado, Monserrate esquina a Teniente Rey. C-10 42552 10Oct.

D VENTAS

D- 1—Casas
D- 2—Solares
D- 3—Establecimientos
D- 4—Automóviles y Accs.
D- 5—Maquinaria y Accs.
D- 6—Muebles y Prendas
D- 7—Instrumentos de Música
D- 8—Animales
D- 9—Fincas Rústicas
D-10—Objetos Varios

D1. Casas

VEDADO. A $35.00 metro vendo esquina de fraile, calle 19 y 6, con 22.66x39. Salen dos parcelas para fabricar dos casas, una de 22.66x26 y otra de 13x22.66. En el terreno hay una casa de dos plantas con nueve cuartos, tres baños, garage etc. En este precio se incluye la casa. Informa G. del Monte. Habana 82. Teléfono A-2474.
D-1 43038 15 Sep.

VENDO UNA ESQUINA

Y una casa con establecimiento, jardín portal, sala, dos cuartos, comedor, cocina, baño y patio o cambio por una finca. Teléfono I-6088. No corredores. D-1 43013 17 Sep.

VENDO SIN corredores la regia casa Bellavista esquina Primera, Víbora, con una superficie de 1.250 metros. 5 cuartos, 2 baños de familia, garage y 2 cuartos criados. $23.500. Dueña: I-3154. D-1 S-7289 17 Sep.

VENDO UNA NAVE

Con 1778 varas, propia para una buena industria, a media cuadra Ferrocarril y media del carro Santos Suárez, entrada independiente para camión, techo monolítico y columna y alquitrabe de concreto. Doy facilidades. Teléfono I-6088. No corredores. D-1 43012 17 Sep.

VENDO UN CHALET

Con jardín, portal, sala, comedor, cuatro cuartos, cocina, baño, patio, cuarto alto de estudio y siete casitas con sala, dos cuartos, cocina, patio. Cambio por finca. Telf. I_6088. D-1 43014 17 Sep.

VEDADO. En la calle 17, se vende una casa de esquina, a la sombra, una planta con portal, saleta corrida, seis cuartos, 2 baños, comedor, pantry, cocina, cuarto de criados y garage. Se dan facilidades en el pago. Informa: G. del Monte. Habana 82. Teléfono A-2474.
D-1 43039 15 Sep.

VENDO CASA, Batista, D esquina a 9, tranvía por el frente, cielo raso, de dos habitaciones, portal completo, $3.300. Informes en la misma. Teléfono M-2330. Baño intercalado. D-1 42867 16 Sep.

VENDO en el Reparto La Sierra, magnífico chalet con facilidades de pago: calle 6 esquina a 5a. Reparto La Sierra. Teléf. FO 1006. D1 S7200 18 Septbre.

SE VENDE una esquina en Ayesterán, con 323 varas, con establecimiento, fabricación de primera. Informan: Neptuno 229. Ferretería, de 8 a 11. A. M. D-1 42681 19 Sep.

GANGA, Concepción, Víbora, en $6.500, vendo. Sala, saleta, 3 cuartos, baño completo, comedor, cuarto y servicio criados, traspatio. Mide 300 metros. Facilidades pagos. Benavides 5. Telf. I-3408. D-1 42903 15 Sep.

VENDO casa 4 plantas, nueva, sólida, lujosa, siempre alquilada con establecimiento en los bajos, en el mejor punto de la ciudad. Renta $550 mensuales, es un gran negocio. Deja el 12x100. U-3650. S-1 S-7258 27 Sep.

EN MIRAFLORES

Al lado del paradero de Naranjito, vendo 10 metros de frente por 40 de fondo con 8 cuartos de madera, en $700.00. Pegado a una fábrica de conservas. Informan: Sta. Teresa 23. Teléfono I-4370. D-1 42527 18 Sep.

SE VENDE una casa de esquina con establecimiento, en Calzada, pegado al Mercado Unico. Se deja dinero en hipoteca. Informan: Gloria 142. D-1 42518 18 Sep.

SE VENDE espléndido edificio de esquina de alto y bajo, sólida construcción, ocupado con comercio; mide su terreno novecientos metros, situado en la mejor Avenida de la Víbora. Tiene contrato, gana al mes $425.00 y se vende en $60.000 Puede dejar parte en hipoteca. No corredores. Informa Arias, Bar Delmónico, Virtudes 2, de 9 a 12. D-1 41959 16 Sep.

EN LA LOMA de Chaple y a 30 metros de la Calzada vendo hermosa residencia de dos plantas independientes. Informan: I-7277. Botica. D_1 42845 16 Sep.

VENDO a la primera oferta tres casitas, a una cuadra de la Calzada y antes de llegar a la Quinta Canaria. Producen el dos y medio. Informan: I-3744. D-1 42935 17 Sep.

EN LA SIERRA, a la brisa, magnífica casa de una planta, cinco habitaciones, garage y gran jardín, sumamente fresca. Costó $40.000. Se toma en consideración cualquier oferta pase de $25.000, contado o plazos cómodos. A-4863 y A-0448. D-1 S-7306 20 Sep.

SE VENDE un bonito nuevo chalet, en la calle Paseo y Vedado; y también se venden unos muebles. Llame al Tel. F_2855. D-1 S-7313 18 Sep.

SE VENDE. Calle de Suárez, casa de dos plantas, que mide 8x42 varas sin gravamen en $13.000. Informes el dueño, teléfono A-5926. D-1 43170 24 Sep.

SE VENDE, Caserío Luyanó, 66 y 68 un lote de terreno de 740 metros con sus cimientos preparados para dos pisos y una casa de mampostería y azotea construída en el mismo. Informes: Monte 473, altos De 12 a 2 y por teléfono A-7800. (D-1) 43188 19 Sep.

ESTO SI ES GANGA. Por vencérseme hipoteca de $2.500 vendo en $1.300 mi casa Libertad 54, casi esquina Juan Bruno Zayas, construcción moderna. Portal, sala, comedor, tres cuartos, baño completo, patio, cocina; mide 6x14. Para verla después de las 4. Renta $30.00 y se dan 4 meses de fondo. D-1 43187 21 Sep.

VENDO BONITA y ventilada casa, gran patio para cría, casi regalada. Urge venta. Finlay entre Cuervo y Varona, Los Pinos. Teléfono M-2076. D-1 43198 17 Sep.

SE VENDE moderna casita, techos monolíticos pegada al Hotel Almendares, jardín, portal, sala, 3|4, cuarto de baño intercalado, comedor al fondo garage. precio $4.900 informan Monte núm. 60 teléfono A 4898 J. Díaz. D1 43140 16 Septbre.

LUJOSA RESIDENCIA A PAGAR CON EL ALQUILER

Situada en la amplia Avenida 5 entre las calles 12 y 13 del reparto Ampliación de Almendares, fabricación lujosa de estilo renacimiento español y se compone de jardín, portal, escalinata sevillana de entrada, marquesina en la bajada de auto, sala y comedor con lujosa decoración, cuatro espaciosas habitaciones con closets y puertas espejo, baño intercalado de lujo con cuatro aparatos, gabinete empotrado, accesorios de baño, hall, pantry con su instalación para nevera, cocina con salidas de gases, cuarto y servicio para criado, entrada independiente por la cocina, patio, garage con fosa de grasa, doble lavadero, cuarto y servicio para el chauffeur etc. Fabricación de primera clase con paredes de citarón, techos monolíticos, carpintería de cedro de dos pulgadas, instalación para agua fría y caliente con tubería "Bayer". Precio $15.000.00. De entrada $5.000.00. Resto a pagar $100.00 mensuales por capital e interés al 8 por ciento. Informes: Ingeniero Cristóbal Díaz, O'Reilly No. 40 esquina a Aguiar. Teléfonos: M 7058 y M 9650. Tengo otras de $7.000.00 y $9.000.00 con $2.000.00 y $3.000.00 de entrada respectivamente. D1 43105 23 Septbre.

EN $7.000 se vende la casa Paz número 10, entre Santa Emilia y Santos Suárez, $4.000 contado, resto hipoteca al 7 por ciento. Informan en la misma. D-1 41372 18 Sep.

SE VENDE una casa de dos plantas acera este, a la brisa, pasa el tranvía por su frente, con buena renta. Informan por teléfono I-7135 de su trato. D-1 S-7034 19 Sep.

VENDO en lo más alto de la Víbora, vista panorámica, Loma de Luz, casa de garage, portal, sala, antesala, hall, saleta al fondo, cinco cuartos, cuarto de chauffeur y servicio. Informan: teléfono I-3744. D-1 42934 17 Sep.

VEDADO SE VENDE

Baños 261, entre 25 y 27, tiene los cuartos a la brisa, con 341 metros de terreno y 270 de fabricación, en $12,000. — Oigo oferta. — Informan en Steinhart esquina a Robau, Marianao. Teléfono FO-7041.
D1 S7268 15sept.

HORROROSA GANGA

En el Cerro, una casa con sala, comedor, 3 cuartos, cocina, baño completo moderna construcción, en $2.700. Informan en Santa Teresa 23. Teléfono I-4370. D-1 42526 18 Sep.

SE VENDE la hermosa y bien situada casa Mendoza esquina Buenavista, amueblada y con un automóvil "Renault" de siete pasajeros, en perfecto estado de funcionamiento. Todo se vende en proporción. D_1 42107 22 Sep.

VENDO CASA madera y mampostería: sala, dos habitaciones, galería, comedor, baño, espléndida cocina, cuartico mampostería, patio y traspatio. Pintada aceite exterior e interior, en lo mejor del Reparto Batista. Calle E entre 10 y 11. Telf. X-1917. D_1 41156 16 Sep.

SE VENDEN sin intervención de corredor las modernas casas de dos plantas Pérez 11 y 13, entre Concha y Juana Alonso, están pintadas de verde. I-2484. D-1 E-1181 Indf. 5 Jul.

D2. Solares

COLUMBIA

Reparto Larrazábal, se vende a precio de situación dos solares, juntos o separados, 20 por 40 metros cada uno, de esquina, manzana 18, cerca de los tranvías y colegio de Belén. Buen negocio. Informan: A-3908.
D-2 42568 15 Sep.

VENDO parcelitas del frente que se quiera, por 17 metros de fondo, 2 cuadras Calzada de Concha, vendo grandes cantidades de terreno algunos con chucho de ferrocarril. Vendo en la Calzada de Concha 3.000 metros de terreno con frente al tranvía. Oficina de mampostería. Informa señor González, Jesús del Monte número 10, bajos, de 1 a 5. Telf. M-8052. D-2 S-7304 18 Sep.

REPARTO Almendares. Calle D entre las de 14 y 16, manzana con 104 solares, 23, 24 y mitad del 22, con 25x47, todo o parte, próximo al Parque Japonés, terreno llano y a dos cuadras de los tranvías, a $40.00 vara. Telf. I-5616.
D-2 S-7341 17 Sep.

¡GRAN OPORTUNIDAD! Se vende un solar que mide 10 por 47 varas en la calle Primera entre 16 y 18, Reparto Almendares. Informan: F-1039. D_2 43101 18 Sep.

VENDO UN solar en el Reparto Guasimal, con muchos árboles frutales. Tiene una casita que renta diez pesos. Lo doy casi regalado. Llame al teléfono M-9529. D_2 43111 17 Sep.

VIBORA, Reparto Loma de Luz. Vendo el mejor solar acera de la brisa y próximo a la Calzada. Precio de situación. Informan: Muro, I-7244. D-2 S-7239 16 Sep.

SE VENDE terreno, Luz, Víbora, 8x29. 13x50.00. Buenaventura número 10, entre Pocito y Dolores. D-2 42685 17 Sep.

GANGA! Solar de esquina, 415 varas, lo mejor de Santos Suárez, Ave. Mayía Rodríguez y Lacret, propio para establecimiento o residencia. Pagados $2.635.00; se traspasa por $2.100.00. Telf. U-3262. D-2 42932 20 Sep.

SOLARES, Reparto Mendoza, Víbora. Se venden juntos o separados los solares de Santa Catalina esquina a Cortina, paradero de los tranvías de Santos Suárez. Precio económico. Informa su dueño: Ricla número 78. D-2 41940 21 Sep.

VEDADO, GANGA

21 entre C y D, solar sombra, 23.65 por 50. Véalo y ofrezca. Cerca de Infanta: otros de 10x30. Facilidades de pago. Teléfonos U-1710 y F-6252.
D-2 S-6799 28 Sep.

D3. Establecimientos

GRAN BODEGA en Calzada, vendo con $1.000 contado o menos si es persona seria. Magníficas condiciones. Trato directo con dueño. Tengo dos. Informan: Espada 85, Manuel. Teléfono U-7067. D_3 42887 15 Sep.

SE VENDE café sin cantina, por no poderlo atender. Buena venta y contrato. Buen precio y marchantería segura. Calzada de Concha. Más informes: Benito, en el café Monte y Antón Recio, o Delgado, en Guasabacoa letra B. D-3 42862 17 Sep.

SE VENDE café y fonda "El Recreo de Buenavista", Marianao, calle 4 y Pasaje A. Se vende o se arrienda o se necesita un socio con doscientos cincuenta pesos para quitar a otro; tiene ocho años contrato. Se admiten corredores. Informan en la misma. Se alquila un local para un billar D-3 42593 15 Sep.

BARRA Y VIVERES FINOS

Con gran vidriera tabacos y cigarros, en precio sumamente baratísima, en lo mejor de la Habana. Vende 140 pesos diarios. También cambian por casa. Infanta 43-D, bajos. U_1802. Sr. Llenín. D-3 41771 15 Sep.

SE VENDE un café de esquina, con vidriera de tabacos y dulces, en la Víbora. Hay paradero de ómnibus al frente y en el mismo edificio cine, y una Sociedad en el alto. Precio $3.000; mil de contado, contrato por seis años. Se da barato porque el dueño tiene otro café, "Bar América", Animas, entre Zulueta y Monserrate. Teléfono, M-4386. D-3 42361 15 Sep.

PARA BODEGAS CANTINERAS SOLAS EN ESQUINA, CON POCO DE CONTADO

Vea a Alvarez y Suárez, en Cerro 535 o en San Rafael y Oquendo, café, a todas horas. D-3 42249 18 Sep.

SE VENDE la mejor bodega de Buenavista por causas que se le explicarán al comprador. Pasaje B y calle 3. Teléfono FO-1135. D-3 S-7148 8 Oct.

SE VENDE una fonda en el mejor punto de Jesús del Monte, por tener que embarcar su dueño. Informan en la misma. Jesús del Monte 258, esq. a Toyo. D-3 42296 22 Sep.

NUNCA MEJOR oportunidad. Se vende una bodega, en Concordia, cerca de Galiano, por dedicarse a otro negocio. Informa: Rufino Menéndez. Cafe "El Siglo Veinte". D-3 42525 17 Sep.

APROVECHE ganga por no poderlo atender se vende un garage en muy buen sitio de gran porvenir muy barato. Facilidades en el pago y bien atendido y con muy poco capital puede producir más de $300 mensuales. Informan Bustamante. Teléf. A 6474. D3 S7244 21 Septbre.

OPORTUNIDAD

Se vende la casa huéspedes Prado 77, toda ocupada, tiene contrato, alquiler quedo con ellos con poco dinero, hace negocio claro no puedo atenderla. gocio claro no uedo atenderla. D3 42835 16 Septbre.

CARNICERIA, vendo. Doy facilidades; 140 kilos de mostrador. La doy barata. U-3853. Hernández. D-3 42292 16 Sep.

AVISO A LOS LECHEROS

Se vende una lechería en uno de los mejores puntos de la Habana, su dueño se embarca y la dá barata. Tiene buen contrato. Alquiler barato. Informes: Infanta 43-D. U-1802. Señor Llenín. D-3 42761 26 Sep.

CAFE, DULCERIA, restaurant, en buena esquina. Se admite un socio o se vende en condiciones ventajosas para el comprador. Informa señor Fernández, Muralla No. 22. D-3 42910 28 Sep.

GARAGE, SE VENDE

Por tener varios negocios y no poderlo atender, se vende en la mitad de su valor; tiene vida propia y mucho porvenir. Informan de 12.1|2 a 1.1|2 y de 8 a 9.1|2 por el teléfono I-3867. D-3 S-7143 18 Sep.

BODEGA, finca. Se vende todo en $8.200; se deja $2.500 en hipoteca. Finca sola. $6.500. Renta al mes $50.00. Todo a lo moderno, en Jesús del Monte. Informan: Infanta número 43-D. Sr. Llenín. (D-3) 42764-68 19 Sep.

SE VENDE en San Ignacio 17, altos, una casa de comidas, por tener que embarcarse su dueño para España; tiene buena clientela y está al corriente de todo. Aún cuando no venda me marcho. Informan a todas horas. D-3 42080 15 Sep.

BODEGA cantinera, buen punto, véala, poca renta, buen contrato. Máximo Gómez número 143, Guanabacoa. D-3 41918 17 Oct.

CARNICERIA, magnífica, moderna, se vende, 700 pesos. Imposible a su dueño atenderla. Vende media res grande; buenos precios, nevera preparada, refrigerador. Seis años contrato. Informan: I-1782. D-3 42765 16 Sep.

TIENDA MIXTA EN GANGA

3.200 pesos. Víveres, café, ferretería, losa, gran bomba gasolina en pueblo importante, 50 minutos de la Terminal. Vende 75 pesos, muy surtida. Vale más del doble. Informes: Infanta 43-D. U-1802. Llenín. D-3 43066 23 Sep.

VENDO CASA DE HUESPEDES

en el centro de la ciudad 16 habitaciones, amuebladas, agua corriente, negocio, especial, para matrimonio o el que quiera ganar dinero. deja $200 mensuales. La doy regalada. Véame hoy, Salud número 1, café. Manuel. D3 42999 15 Sept.

OCASION vidriera de tabacos quincalla y billetes, se vende en lo mejor de la Habana, buen contrato y fácil pago. Razón Muralla núm. 103, almacén. Y en el segundo piso de 7 a 8 y de 12 a 2, señor Lizondo. D3 S6920 16 Septbre.

D4. Automóviles y Accs.

SE VENDE un automóvil Paige, 6 cilindros, 40 caballos, cerrado, barato. Zapotes entre San Indalecio y Dolores. J. del Monte. I-2483. D-4 S-7227 17 Sep.

SE VENDE por fallecimiento de su dueño un automóvil Cunningham, color carmelita, con carrocería de lujo, motor en perfectas condiciones, de 5 pasajeros. Se puede transformar en siete pasajeros. Costó $8.500. Se vende en $700. Apropiado para familia o alquiler. También un Cadillac tipo sport, del 61, de 5 pasajeros, en perfecta condición de motor y carrocería de apariencia, completamente nuevo. Se vende en $800.00. Informa el dueño del Vedado Park Hotel, Paseo y Zapata, Vedado. Telfs. F-1551 y F_1883. D-4 43074 16 Sep.

HUDSON 7 pasajeros, modelo 1926, de muy poco uso, con sus 4 gomas de fabrica y una de repuesto, sin usar, chapa particular del nuevo ejercicio. Se vende en $1.300. Puede verse en General Lee número 11. Jesús del Monte. Telf. I_6295. D-4 43157 16 Sep.

CADILLAC "61"

Siete pasajeros, ruedas de alambre, en perfectas condiciones, $800.00.
AGENCIA CADILLAC
Ave. Washington (Marina) 12. Habana.
D-4 E-1924 16 Sep.

VENDO BUICK Sedan, cerrado, magnífica condición, como nuevo, vestidura cuero, pintura Duco. Precio razonable. Zanja 71. Teléfono A-3908. Garage Dora. D-3 43009 16 Sep.

POR 180 pesos un gran camión de cinco toneladas, con buenas gomas y en buenas condiciones mecánicas, se vende un camión de cinco toneladas propio para mucha carga, solamente las gomas valen el dinero. Ferretería Central, de Fernández y Garrido. Calzada de Arroyo Apolo número 37. Teléfono I_1582. D-4 43065 23 Sep.

CUÑA CHRYSLER, último tipo, dos meses de uso, se vende barata por embarcar su dueño al extranjero. Informan: Habana 82. Teléfono A-2474. D-4 43041 17 Sep.

SE VENDE UN AUBURN

De seis meses de uso, en magníficas condiciones. Se dá muy barato. Informan: Belascoaín número 40 esquina a San José. De 8 a 11 a. m. D-4 43034 17 Sep.

SE VENDE un Chandler tipo 1925, se dá baratísimo. Puede verse en 6 esquina a 5a., Reparto La Sierra. Telf. FO-1006. D-4 S-7267 19 Sep.

SE VENDE un Nash cerrado, cinco pasajeros, cinco gomas nuevas, vestiduras cuero, chapa particular nueva. Modelo del 27. Puede verlo en 15 y J, Vedado, casa del señor Maduro. Pregunte por Valerio. D-4 42901 16 Sep.

VENDO camión Ford nuevo, muy barato informan Barcelona 13, garage. D4 42973 27 Septbre.

POR TENER que embarcarme vendo un Chandler Pick Paik en flamantes condiciones, pintura Duco, 4 gomas nuevas y motor garantizado. Solo por 200 pesos. Para verlo: Garage Cuba. Jesús del Monte 349. D-4 42890 15 Sep.

CAMIONES. Se venden 4 de 5 toneladas. completamente reconstruídos y garantizados, como nuevos y equipados con gomas nuevas a $1.250.00. R. Mederos. San Juan de Dios 15. D-4 42722 16 Sep.

VENDO un FIAT del último modelo, completamente nuevo y de 7 pasajeros: con facilidades de pago. Calle 6 esq. a 5a. Teléfono FO 1006. D4 S7203 18 Septbre.

VENDO CAMION Ford propio para tintorería, panadería o giro análogo. Se dá barato. Informan: Concha y Marina. Bodega La Niña. D-4 S-7189 16 Sep.

AVISO DE interés para las casas de accesorios de automóviles, así como los rastros. Se liquidan en verdadera ganga autos, camiones y accesorios, en la calle 25 número 5. Drigirse al Edificio Carreño, segundo piso. Teléfono U-2958. (D-4) 41801 20 Sep.

D5. Maquinaria y Accs.

REY DEL Regadío, último sistema; no compre su equipo sin verlas. Instalaciones hechas por M. Llabrés. La mitad de costo y engrandece su finca. Informes técnicos: Martí número 16, Guanabacoa, los domingos. (D-5) 41920 16 Sep.

TURBINA ELECTRICA

Turbina acoplada a motor General Electric 250 HP, 440 volts; eleva el agua a 300 pies de altura, sin estrenar. Dos bombas Duplex 4x6 y de 6x8. Caldera de 100 HP. Erie City, de muy poco uso. Informarán: Manzana de Gómez 206. D-5 40062 18 Sep.

MAQUINARIA EN GANGA

Una máquina Corlis muy buena casi nueva de 125 HP en $2.000.—Una paila Baccock & Wilcox usada muy buena con fluses nuevos de 125 HP en $1.750.—Una paila Baccock & Wilcox usada con fluses usados de 150 HP en $1.250.—Una paila multitubular usada de 125 HP en $500.—Un cepillo para madera marca American muy bueno, 8x15 en $2.250.—Una sierra sinfín marca Yates para partir, casi nueva, hoja de 6" en $3.000.—Una máquina vertical de doce a quince caballos en $150.—Un cepillo molduras marca American 4 por 8 en $700.—Tres máquinas de clavar marca Morgan a $250.—Y un lote poleas transmisión muy baratas. A entregar en el lugar que se encuentran instaladas en la Habana, a excepción de la caldera de $1.750.00 que está en Puerto Tarafa. Informan: Taller de Maderas "Gancedo", Calzada de Concha número 3. Tel. X-2819. Habana. D-5 42842 20 Sep.

MOTORES eléctricos, vendo varios motores trifásicos; los hay de uno hasta 18 caballos de fuerza. Calle Remedios número 46, esquina a Reyes, Jesús del Monte, bodega. Teléfono I-7352. D-5 S-7059 21 Sep.

VENTA DE CALDEROS DE LINOTIPO

Habiendo equipado el DIARIO DE LA MARINA todos sus linotipos con calderos eléctricos, se desean vender los de gas que han venido funcionando hasta ahora con excelentes resultados. Estos aparatos están en magníficas condiciones y tienen boquilla de tornillo, lo que demuestra que son modernos. Informes: Sr. Eugenio Soler, Departamento de Linotipos del DIARIO DE LA MARINA, de 7 a 10 p. m.
D-5 E-1654 Indf. 5 Ag.

D6. Muebles y Prendas

SE VENDE magnífico coche para niño. completamente nuevo, con freno y giro central. Informan: F-2882. D-6 S-7256 16 Sep.

CAMISEROS

Vendo máquina de coser Wilcox, perfecto estado. Baratísima. Cerro 601 esquina a Patria, de 1 a 6. D-6 42760 15 Sep.

SE VENDE un magnífico despacho de caoba, propio para profesional. Informan: Telf. F-1740. De 1 a 5 p. m. D-6 43208 17 Sep.

NEVERA. Se vende una marca Bon Siphon, en muy buen estado, propia para familia o frutería. A todas horas en San Rafael 49. D-6 43167 17 Sep.

LIQUIDAMOS MUEBLES

Un juego de comedor Renacimiento Español, de caoba, con doce piezas, $240; un juego sala esmaltado completo, fino, $65; uno idem mimbre, esmaltado, $43; escaparates de $10 en adelante; juegos de cuarto, de $65 a $300; máquinas coser Singer, ovillo; coquetas, sillas y sillones todas clases, lámparas de pie, camas hierro e infinidad de objetos que no se mencionan. Animas 30. D-6 S-7305 28 Sep.

GANGAS

Buró piano $15 caja caudales $20. Máquina escribir, visible $16, otra $8. Escaparate cedro $12, Singer ovillo central $12 otra $7. cama cedro flamante $6. Aprovéche Neptuno 34. D6 43119 15 Sept.

CAJAS DE CAUDALES

Sumamente baratas gran surtido, archivos burós mesas planas, máquinas de escribir libreros y toda clase de muebles de oficina. Apodaca 58, entre Suárez y Revillagigedo.

PARA CAFE Y FONDA

Cantinas, mostradores, vidrieras, mesas de mármol, vitrolite y madera, sillas de viena, nuevas y de uso y toda clase de enseres, Apodaca 58, entre Suárez y Revillagigedo.

MUEBLES EN GENERAL

Juegos de cuarto, sala y comedor y saleta, máquinas de coser, baules, escaparates, victrolas Víctor y toda clase de muebles. Apodaca 58, entre Suárez y Revillagigedo. D6 43133 23 Septbre.

¡OIGA! Registradora color caoba, la vendo al primero que llegue, pues no la necesito y aprovéchense de esta oportunidad. La doy casi regalada. Calle Barcelona 22. (D-6) 42273 18 Sep.

SILLONES DE barbería. Se venden en proporción dos de poco uso y otros enseres. Someruelos 12, frente de la modista. D-6 43029 16 Sep.

SE ARREGLAN MUEBLES "EL ARTE"

Taller de reparación y reconstrucción de muebles, envases y embarques. Especialidad en pinturas, barnices y tapicería. Calle I, número 9, casi esq. a Calzada. Tel. F-2312.
D-6 S-7164 9 Oct.

SE VENDE todos los muebles de una casa, regio juego de comedor, estilo renacimiento español, juego de sala, cuarto y recibidor, teléfono F 2656. Calle 12 y 21.
D6 S7127 15 Septbre.

SE ARREGLAN MUEBLES

La Casa Pernas, Reparación y reconstrucción de toda clase de muebles en general, pianos y autopianos, envases, esmaltes, barnices y tapicería. Se garantizan los trabajos. San Rafael 143. Teléfono U 4680. Esquina a Soledad. D6 41835 15 Septbre.

LA CASA PERNAS, Almacén de muebles. Aproveche ganga. Ventas al contado y a plazos. Surtido de piezas sueltas y toda clase de muebles, caoba y cedro. Neptuno número 230, esquina a Hospital. Teléfono U-2335. D-6 42081 7 Oct.

MAQUINAS de Singer, departamento de ventas a plazos y al contado. 15x100 de descuento compradas al contado. Teléfono A-6343. D-6 39031 17 Sep.

"LA ESPECIAL"

La mueblería más grande y mayor surtida de toda la República. Salón de exposición y ventas. Neptuno número 159, entre Escobar y Gervasio. Muebles fabricados y exportados para el gusto más refinado. En "La Especial" pueden adquirir muebles a plazos y en alquiler. Hay juegos de cuarto en caoba de tres cuerpos, con filete de bronce: juegos idem esmaltados en dos tonos policromados y decorados en todos colores; juegos de caoba y bronce; juegos de señoritas esmaltados, policromados y decorados. Juegos de comedor estilo "Renacimiento", idem estilo Adams, idem inglés, idem con filetes en todos estilos y a todos precios. Juegos de sala estilo Luis XVI dorados y con gobelinos; juegos esmaltados y policromados de todos precios. Juegos de sala con filete de bronce muy finos; idem en otros estilos, juegos de recibidor, tapizados y de rejilla a todos precios, también los hay de mimbre muy baratos. Sillones de mimbre de todos estilos y precios; mesas escritorios de todos tamaños; libreros de dos y tres hojas; sillas giratorias, juegos de oficina. Neveras de todos estilos y tamaño. Juguitos de niños y esmaltados. Chaise Long tapizados y de mimbre. Lámparas de pie muy finas y muy baratas, idem de sala, saleta, cuarto y comedor, reloj de pared; idem de pie. Espejos dorados, idem vitrinas sillones de portal de todos estilos, sillas de coche, idem de colegios, sillas de tijera. Paravanes, alfombras, de sala, saleta y cuarto; maceteros de todos estilos y precios, camas de hierro y camitas de niños desde la más barata a la más fina. Sombrereras, perchas de árbol, cestos de ropa, fiambreras finas y corrientes sillones de niños de caoba y mimbre. En piezas sueltas: escaparates de lunas, idem sin luna, camas, coquetas, cómodas, chifonier, chifo-Rober; mesas de noche, aparadores, auxiliares, vitrinas; mesas de correderas, mesas de máquinas, mesas de teléfono y sillería de toda clase y otros muchos artículos que no se detallan aquí. Fíjese bien que "La Especial" le hace a usted cualquier juego o muebles de encargo sin que tenga que hacer anticipo alguno. Hacemos ventas para el campo sin cobrar embalaje; damos facilidades de pago guardando la más absoluta reserva. También alquilamos muebles desde la más humilde cama de hierro hasta una lujosa residencia. Haga una visita a esta acreditada casa y saldrá complacido por su mercancía exquisita y sus precios ínfimos. No se confunda.

"LA ESPECIAL"

Neptuno número 159, entre Escobar y Gervasio. Teléfono U 5620 y Apartado número 2291.
D6 S6941 2 Oct.

"LA NUEVA ARGENTINA"

Casa de Préstamos. Interés desde el 1 por ciento. Liquidación de prendas procedentes de empeño por la mitad de su valor. Neptuno número 179. U 5056. D6 S6938 2 Octubre.

MUEBLES

Fabricamos e importamos para el gusto más refinado. Pueden adquirirse a plazos y en alquiler en el almacén importador de muebles y casa de préstamos La Nueva Especial, Neptuno número 191 y 193. Teléfono U 5010, al lado del café El Siglo XX. Nota: Las vetnas para el campo no pagan envases. D6 S6940 2 Oct.

LAMPARAS EN GANGA

Se vende una lámpara de sala de bacarat, muy fina, en $300.00. — Una lámpara de comedor. Una lámpara de pie de bronce, en $100, mármol de Verona, en $80.00. Puede verse en la Casa Vilaplana. O'Reilly y Villegas.
D-6 E- Indf. 1 En.

VENDO por embarcarme magnífico juego de cuarto, de sala y comedor: calle 6 esq. 5a. Teléfono FO 1006. D6 S7201 18 Septbre.

VENDEMOS máquina contadora en perfectas condiciones, casi nueva, muy barata. Hacemos toda clase de reparaciones en toda máquina contadora, escribir y sumar. Casa Ayala, Amargura 45, por Compostela. Apartado 2146. Tel. M-9099. D_6 S-7263 15 Sep.

MUEBLES EN GANGA

Gran surtido en juegos completos y piezas sueltas, juegos de cuarto, 70 pesos; comedor, 75 pesos; sala o recibidor, 45 pesos; camas a 7 pesos; cómodas, 10 pesos; seis sillas y dos sillones, 15 pesos; sillas sueltas, a 1.50; sillones, $2.50; mesas correderas, 6 pesos y otros que no se detallan a los precios mencionados. También se compran y cambian en

"LA PRINCESA"

San Rafael 107. Teléfono A-6926.
D-6 2777 Indf. 1 Dic.

CONTADORAS. Estévez y Pardal. Los reyes del negocio de cajas contadoras. Ventas, compras y reparaciones garantizadas. Habana 116. Teléfono M-2567. D-6 41573 20 Sep.

MAGUINA UNDERWOOD

Nueva completamente, $65. Remington, $30; otra Underwood poco uso, $45. Tienen sus mesas. Es resto oficina cerrada recientemente. Simón Bolívar 97, esquina Campanario, tienda, interior. Verla hasta las 12. D-6 42102 17 Sep.

PARA OFICINAS Y DE OCASION

Bufetes planos y de cortinas. Archivos, cajas archivos, máquinas de escribir. La Hispano Cuba, Villegas 6. Losada. A-8054.

DINERO

No reparamos intereses. Préstamos sobre alhajas y objetos de valor.
LA HISPANO CUBA
Villegas 6, por Avenida de Bélgica, antes Monserrate. Teléfono A-8054.

DE OFICINAS

Compro A-8054. Bufetes planos y de cortinas. Archivos, cajas archivos, libreros, máquinas de escribir. La Hispano Cuba. Losada. Villegas 6. A8054. —E-2729 Indf. 1 Nov.

D7. Instrumentos Música

EXPERTO AFINADOR y compositor de pianos, especialidad en arreglos de Autopianos por difíciles que sean. Precio reajustado. Afinaciones: $2.00, cuerdas gratis. Telf. U-4680.
D-7 S-7230 19 Sep.

PIANOLA reproductora Welter Mignon de toda garantía. Precio de ocasión; no pierda esta ganga, que no encontrará otra igual. San Rafael No. 141, entre Oquendo y Soledad.
D-7 S-7333 18 Sep.

FLAMANTE PIANO, sin comején, buena presencia y grandes voces, urge venta. San Miguel número 254_D, entre Espada y Hospital. D-7 S-7334 18 Sep.

ASOMBROSA liquidación de pianos y pianolas de afamadas marcas, al contado y a plazos. Precios ínfimos por proceder de empeño. Garantizamos cualquier defecto con devolución del dinero. La Predilecta, San Rafael y Oquendo. Teléfono U-3847. D-7 S-7332 14 Oct.

SE VENDE magnífica pianola "Aeolian", con muchos rollos. Se dá muy barata. El Brillante. Aguila 211.
D-7 42732 15 Sep.

PIANOS, pianolas e instrumentos al contado y en plazos cómodos. Música impresa y estudios para todos los conservatorios. Pianos de alquiler, afinaciones y reparaciones. Calidad y bajo precio. Viuda de Carreras y Cía. Prado 115. Telf. A-3462.
E-1757 1 Ag.

D8. Animales

SE VENDE una perra-policía y dos cachorros muy finos. Soledad 21, altos, entre Pocito y Jesús Peregrino. D-8 43087 16 Sep.

SE VENDE un precioso berraco Hampshire, legítimo, de 11 meses y tres lechonas de 4 meses de la misma raza. Pueden verse en la finca "Lilia", Cano. Se venden 150 gallinas cruzadas en la finca "Lilia", Cano". D-8 43150 18 Sep.

D9. Fincas Rústicas

FINQUITAS de recreo, con calles en Jaimanitas, a un paso del "Biltmore", todas medidas desde sesenta centavos vara. Escritura Gratis. Facilidades. Informes: Malecón 316 (bajos). Telf. U-3747. D-9 41605 20 Sep.

FINCAS en Calzada, propias para vaquerías, granjas o siembras; media, una, dos y tres caballerías. Las vendo o arriendo cobrando las siembras, largo contrato. Díaz Minchero, Guanabacoa, Caserío. Villa María. D-9 42920 16 Sep.

PRECIOSA FINQUITA en ganga. Deliciosa para recreo, en carretera, magníficos terrenos colorados de fondo. Buena casa vivienda (bungalow doble forro). Instalación eléctrica y de agua. Casa para encargado. Pozo inagotable con tanque elevado sobre columnas acero, 1.500 galones, motor y bomba perfecto estado funcionamiento. Cercas "Peerless" al frente, sobre muro concreto. Carretera interior, jardines. Muchos árboles frutales nuevos, algunos paridores; varios grandes. Platanales, boniatales, etc. 1|2 caballería largo. Precio: $8.500. Facilidades pago. Otra 3|4 caballería, tierra colorada de fondo, sin piedra. Casa de vivienda y tabaco. Bastantes árboles frutales. Buen pozo con su tanque hierro. Apeadero gas-car, cerca carretera: $3.800. Alfredo M. Lago, Maceo No. 1. San Antonio Baños. D-9 43084 17 Sep.

FINQUITA DE RECREO

En el Cano, calle Janga entre Victoria y Sol, 6.400 varas, bonita casa de gusto, madera nueva; doble forro, tejas francesas, garage, servicios de criados, baño intercalado, con bomba, luz eléctrica, 4 cuartos, gran platanal, muchos árboles frutales; otra casita, gallinero, palomar, $4.200. Costó doble. Algo efectivo, resto facilidades. Dueño: U-5579. D-9 43024 16 Sep.

VENDO finquita de recreo, a un kilómetro de Arroyo Arenas, con bungalow Max-Borges, buen pozo y árboles frutales. Mide 24.566 varas. Precio de situación Informan: teléfono FO-7105. D-9 S-7204 18 Sep.

HERMOSA FINCA DE RECREO

se vende con magnífica residencia una caballería de tierra de primera con más de 3,000 árboles frutales, con gran planta eléctrica, regadío en toda la finca, cerca de Finlay, próximo a la Habana, frente a la carretera. Informan Fernández y Bustamante. Teléfono A-0352. Cuarteles 5.
D9 S6928 1oct.

D10. Objetos Varios

SE VENDE una vidriera de 8 pies y medio de largo, muy barata. San Francisco y San Anastasio, bodega. D-10 S-7290 17 Sep.

VIDRIERAS de mostrador, engrampadas, se venden cuatro de diferentes tamaños. Se dan baratas. Verlas a todas horas San Rafael 49. D_10 43166 17 Sep.

SOBERBIA gavetería, compuesta de 130 unidades. Nueva costó mil doscientos pesos; se dá por menos de la mitad.. Informan: Aguacate número 53. D-10 39965 23 Sep.

BAULES Y MALETAS

Tipo escaparate, camarote y bodega, maletas de cuero y fibra; sombrereras, capas de barragán, se venden o se cambian por otros objetos. Casa de Préstamos "La Sociedad". Suárez 34, entre Apodaca y Gloria. Teléfono A-7589. D-10 S-6618 23 Sep.

OCASION

Aparato cinematográfico, 60 sillas pegables, 6 bancos y un timbre en buenas condiciones. Lo doy en 150 pesos. Informes: José I. Portieles, Campo Florido. D_10 42907 17 Sep.

E SE SOLICITAN

E- 1—Criadas y Criados
E- 2—Cocineras y Cocineros
E- 3—Para 2 servicios
E- 4—Manejadoras
E- 5—Crianderas
E- 6—Chauffeurs
E- 7—Costureras
E- 8—Oficinistas
E- 9—Operarios y Aprendices
E-10—Varios

E1. Criadas y Criados

SE SOLICITA una criada de manos fina, con buenas referencias y que sepa coser muy bien. Presentarse de 2 a 3. Sra. de Arango. Calle 25 y M. Telf. F_4447. E-1 42863 15 Sep.

SOLICITO criada española fina para habitaciones que sepa coser y planchar y tenga referencias. $30. Vedado. Calle 15 núm. 380, esq. a 2. Venga después de las 9. E1 43146 15 Septbre.

SE SOLICITA una criada de cuartos fina y que sepa coser. Se exigen referencias. Calle 21 y K, García Tuñón. E1 43147 16 Septbre.

SOLICITO buena criada española, que sirva mesa a la rusa, sea muy limpia y tenga referencias. Sueldo: $30. Calle 15, No. 380, esquina a 2. Venga después de las 9 a. m.
E-1 43213 16 Sep.

NECESITO una muchacha para criada de manos, que sea trabajadora y saludable. Sueldo: $20. Villegas número 91, frente al Parque del Cristo. E-1 43052 17 Sep.

E2. Cocineras-Cocineros

COCINERA, se ofrece una. Amistad número 136, habitación número 21, frente al Campo Marte. F-2 42851 15 Sep.

E3. Para 2 servicios

SE SOLICITA una muchachita para la limpieza de 5 habitaciones, y lavar y planchar la ropa de 2 niños; no se presente hasta después de las 8. Tiene que dormir en su casa. Sueldo: $15.00. Estrada Palma número 52, entre Felipe Poey y Heredia, Víbora. E-3 S-7265 15 Sep.

SE SOLICITA una manejadora que sepa cocinar para el niño. En Hotel Trocha, Calzada y 2. E-3 S-7308 17 Sep.

SE SOLICITA una criada de mediana edad, para los quehaceres de un matrimonio y que le gusten los niños y duerma en la colocación. Cerro 508, altos. E-3 S-7291 16 Sep.

SE SOLICITA una señora peninsular de una pequeña familia. Reina 112 altos, primer piso. A 9010. E3 S7273 15 Septbre

PARA HACER limpieza de 3 habitaciones y lavar a corta familia. Se solicita durante el día los servicios de persona formal y con buenas referencias. Sueldo 15 pesos. Llamen al FO-1058. De 9 a 2. E-3 S-7325 17 Sep.

SOLICITO española mediana edad para cocinar y limpieza de corta familia, que duerma en casa, sueldo modesto. 17 número 233 entre F y G. Vedado. E3 42960 15 Septbre.

SOLICITO peninsular para limpiar y cocinar, para matrimonio. Sueldo: 20 pesos y ropa limpia. Calle 15 entre 6 y 8, Reparto Almendares. E-3 42916 19 Sep.

SE SOLICITA una sirvienta para las habitaciones, que entienda de costura y qué presente referencias de casa donde haya servido. Calle 2 entre 15 y 17, Vedado, única casa de planta baja. E_3 42502 16 Sep.

E8. Oficinistas

TENEDOR DE LIBROS

Se necesita uno que sea competente, largo en el trabajo y experiencia en el giro de víveres, con buenas referencias. Dirigirse al apartado 922, Habana. E-8 S-7173 16 Sep.

E10. Varios

GANE $6.000.00 ANUALES

Con una pequeña inversión para explotar nueva industria avícola y recría de gallinas del país en gran escala, cerca de la Habana. Garantizo $11,000.00 utilidades a la persona que aporte de $1.500 a $2.000, que ella misma los manejará sin necesidad de trabajar y disfrutará de la finca. Sr. Pereda. Villegas 42. Telf. A-3983. E-10 42882 18 Sep.

DESEARIA una señorita con buena voz y buena figura para ingresar en un conjunto artístico teatral. Informes en Calzada y M, Vedado. Edificio "Alfaro". Depto. No. 28, después de las 10 a. m. F-10 42756 16 Sep.

BONITO NEGOCIO

Solicito socio con $200.00 para frutería muy céntrica y mucho porvenir, por quitar la plaza Polvorín dentro de un mes. Razón: Compostela número 39, al lado del City Bank. E-10 S-7297 17 Sep.

SE SOLICITAN señoras o señoritas de buena presencia para vender a las familias este producto que cuenta catorce años de existencia sin haber fallado una sola vez. Empedrado 30. Deptos. 30 y 32. De 2 a 4
E-10 43089 17 Sep.

SOLICITO casa grande moderna, que tenga terreno. No importa lugar; puede avisar lo mismo si está próxima a desalquilarse. Telf. I-1805.
E-10 S-7284 16 Sep.

SOLICITAMOS vendedores de víveres para vender al detall, con buena comisión y uno para vender a los almacenes. Se le pagará sueldo y comisión. No queremos charlatanes. Zanja y Marqués González. Telf. U-1870. T-10 42900 16 Sep.

SE SOLICITA un muchacho peninsular de 12 a 14 años, que sepa leer y escribir. Casa, comida, ropa limpia y sueldo. Informan: F-3578. E-10 S-7261 15 Sep.

CAMIONES de volteo, se solicitan camiones para tirar a flete. Diríjanse administrador canteras "Las Lomas" Guanabacoa.
E10 42933 15 Septbre.

GANE usted cuatro o cinco pesos diarios vendiendo zapatos a domicilio, traiga referencias, sino sabe le enseñamos. Prado 111. E10 42996 15 Septbre.

NECESITO socio con 500 pesos para industria acreditada sin exposición a pérdidas. Magnolia 24 entre San Quintín y el Cañal. Cerro. E10 43006 15 Septbre.

SE SOLICITA un vendedor de plaza para una casa de productos químicos Preferido uno que tenga conocimientos del inglés, escriba al apartado 2009. Habana. E-10 42796 15 Sep.

BUSCO UN SOCIO del giro de la tintorería que conozca la calle, para abrir una casa en la capital. Informes: calle 10 número 33. Tintorería, Bejucal. E-10 42707 17 Sep.

F SE OFRECEN

F- 1—Criadas y Criados
F- 2—Cocineras y Cocineros
F- 3—Para 2 servicios
F- 4—Manejadoras
F- 5—Crianderas
F- 6—Chauffeurs
F- 7—Costureras
F- 8—Oficinistas
F- 9—Operarios y Aprendices
F-10—Varios

M.E.C.D. 2016

TELEFONOS A-3333 A-1014

ANUNCIOS CLASIFICADOS DEL DIARIO DE LA MARINA

TELEFONOS A-3333 A-1014

F1. Criadas y Criados

JOVEN ESPAÑOLA, desea colocarse de criada de manos, en casa de moralidad. Tiene referencias. Informan: Telf. U-4669. Blanca. F1 43100 17 Sep.

SE DESEA colocar una señora de criada de manos; sabe su obligación. Tiene referencias. Amargura 43, segundo piso. Teléfono M-8178. F-1 43053 16 Sep.

SE OFRECE joven española para criada de cuartos de mano o de comedor, tiene referencias y lleva tiempo en el país. A 8897. F1 43112 16 Septbre.

SE DESEA colocar muchacha joven española, de buena presencia, para criada de manos o de cuartos en casa de moralidad; es formal y tiene garantía. Informan: Reparto Porvenir, calle Moisés Maestre número 5, entre Habana y Matanzas. F-1 43207 17 Sep.

BUEN CRIADO de manos, desea colocarse en casa particular; tiene informes de las familias más distinguidas de la Habana. M-3064. F-1 43163 17 Sep.

SE OFRECE una española joven, para criada de manos o de cuartos y coser; tiene buenas referencias. F-4427. F-1 S-7335 17 Sep.

UN JOVEN español desea colocarse de criado de manos, tiene buenas referencias de las casas que trajo informan teléfono U 2387. F1 43126 16 Sept.

SE DESEA colocar una española de cuartos o comedor, tiene referencias y sabe su obligación. Teléfono M 3969. F1 43128 16 Septbre

DESEA colocarse una muchacha de criada de manos o de comedor; tiene referencias y cumple con su obligación. Lleva tiempo en el país. FO-2710. F-1 43080 16 Sep.

DESEA colocarse una joven española para criada de manos o cuartos; no le importa salir a los repartos. Buenas referencias. Informan: teléfono A-1667. F-1 43077 16 Sep.

JOVEN ESPAÑOLA, desea colocarse para todo servicio de matrimonio solo o corta familia; duerme fuera. Tiene referencias. Llamen al A-7856. F-1 43090 16 Sep.

SE DESEA colocar un buen criado con referencias de buenas casas donde ha trabajado. Sabe planchar ropa. Informan: F-2324. F_1 43091 16 Sep.

UNA JOVEN española desea colocarse para criada de comedor o para un matrimonio. Sabe de cocina. Telf. M-3064. F-1 43092 16 Sep.

JOVEN español desea colocarse de criado de mano; es práctico en el servicio y con muy buenas referencias. Informan: teléfono M-4586. F-1 43102 16 Sep.

JOVEN español solicita empleo como sirviente de comedor en casa particular o comercio, tiene referencias. Informes en el teléfono U 3566. F1 43117 16 Septbre.

JOVEN española desea colocarse de criada, de manos, entiende de cocina, es fina y trabajadora. Prefiere Vedado y Habana. Informa M 3373. F1 43115 16 Septbre.

DESEA colocarse joven español, de criado de manos. Tiene buenas referencias. Y está acostumbrado al servicio fino. F-6197. F-1 S-7300 17 Sep.

UNA PENINSULAR desea colocarse de criada de manos; sabe leer y escribir. Tiene buenas referencias. M-4780. F_1 43110 16 Sep.

SE DESEA colocar una muchacha española para criada de cuartos o de comedor. Es cumplidora. Telf. M-5236. F-1 43068 16 Sep.

DESEA colocarse señora de mediana edad para criada de manos, y otra de color, que sabe trabajar. Virtudes número 79. Telf. A-0898. F-1 43048 16 Sep.

DESEA colocarse joven peninsular para cuartos y comedor. Tiene referencias. Teléfono FO-2745. María. F_1 S-7196 16 Sep.

CRIADO DE manos español, se ofrece sin pretensiones; es práctico en servicio fino, con buenas referencias. Animas 54, tintorería. A6505. F_1 43049 16 Sep.

UN JOVEN español desea colocarse de criado de manos o camarero. Tiene referencias. Informan de 8 a 11 y de 3 a 7. Telf. A_4493. F-1 43008 16 Sep.

DESEA colocarse una morenita para limpiar y coser. Cose de todo, hasta ropa de hombres. Tiene recomendaciones. Teléfono U-5079. F-1 43016 16 Sep.

DESEA colocarse una joven española para comedor, lleva tiempo en el país, tiene referencias. Leonor U 6165. F1 42977 15 Septbre.

DESEA colocarse una joven española para criada de mano o de cuartos, tiene referencias. Estrella U 6165. F1 42976 15 Septbre.

SE OFRECE criado de mano peninsular, joven, habituado a un esmerado servicio; tiene referencias de buenas casas. Teléf. A 4792. F1 42969 15 Septbre.

SE OFRECE una joven española para criada de mano o habitaciones; tiene referencias de las casas que trabajó. Teléfono A 4792. F1 42970 15 Septbre.

POR HORA muchacha de color se desea colocar dos o tres horas después de las nueve de la mañana A 3090 diga dirección. F1 43003 15 Septbre.

SE DESEA colocar una muchacha española de mediana edad, o de criada de manos sabe cocinar algo. Informan San Pedro 6. Teléf. A 5394. F1 43000 15 Septbre.

UN BUEN criado desea colocarse acostumbrado al servicio de buenas casas, pudiendo informar de las mismas. Informan teléf. A 5560. F1 42966 15 Septbre

DESEAN colocarse 2 jóvenes españolas de criada de manos y de cuartos, tienen buenas referencias. Informan 17 núm. 24 sastrería. F 5884. F1 42997 15 Septbre.

SE OFRECE un buen criado de manos o camarero, tiene buenas referencias y sabe servir mesa y no tiene pretensiones. M 9578. F1 42995 15 Septbre.

DESEA colocarse joven española de criada de manos. Tiene buenas referencias. Informan M 9578. F1 42994 15 Sept.

DESEA colocarse joven española recién llegada de criada en casa de moralidad. Informan M 9578. F1 42991 15 Septbre.

SE OFRECE una joven española para criada de mano cuartos o comedor, buenas referencias casa particular, teléfono M 3229. F1 42987 15 Septbre.

SE OFRECE una buena criada de manos o comedor, o para cuartos, está práctica en todo, tiene buenas referencias. Teléfono M 3323. F1 42983 15 Septbre.

SE OFRECE criada de color para cuartos o de mano, prefiero buen sueldo duerme fuera teléf. M 5144. F1 42982 15 Septbre.

SE OFRECE un japonés joven, para criado o ayuda de cámara. Informan: Diez de Octubre número 393.1|2. Telf. I-2985. F-1 42854 18 Sep.

DESEAN colocarse dos muchachas, jóvenes españolas, para criadas de cuartos o de manos. Llevan tiempo en el país. Tienen referencias. A-5560. F-1 42940 15 Sep.

SE DESEA colocar una muchacha española, de criada de manos. Lleva tiempo en el país. Teléfono M-3238. F-1 42957 15 Sep.

UNA PARDA de mediana edad desea casa moral para el servicio de habitaciones y coser; sabe su obligación y tiene quien la recomiende. Informan: teléfono I-2122, de 8 a 12. F-1 42897 15 Sep.

SE DESEA colocar una joven española, de criada de manos. Sabe cumplir con su obligación. Telf. F-6051. Bodega. F-1 42865 15 Sep.

UN CRIADO de manos desea colocarse en casa particular; tiene buenas referencias de las casas que ha trabajado. Informan en el teléfono M_3064. F-1 42926 15 Sep.

SE OFRECEN dos muchachas españolas: una para criada de manos y la otra manejadora; no les importa salir al campo. Pregunten por María Suárez. F-6293. F-1 42941 15 Sep.

SE DESEA colocar joven peninsular de cuartos y comedor. Tiene referencias. Monte 291, por Rastro. F-1 42837 15 Sep.

SE DESEA colocar una señora de mediana edad, para limpiar hasta las 4 de la tarde. Oficios 76, esquina a Luz. F-1 42877 15 Sep.

DESEA colocarse una señora de mediana edad, de criada de manos, en casa poca familia; tiene buenas referencias. Lo mismo duerme en la colocación que en su casa. Informan: Marina y Vapor, bodega. Telf U-6733. F-1 42844 16 Sep.

BUEN CRIADO joven, español, ofrece sus servicios, acostumbrado al servicio fino y buenas recomendaciones. Llame A-2059 y pregunte por Fernández. F-1 42545 16 Sep.

F2. Cocineras-Cocineros

DESEA colocarse un matrimonio español. Cocinera y criado, en la Habana o en el campo. Informan bodega, M-4203. F-2 43008 16 Sep.

DESEA colocarse joven española para cocinar. Informan: teléfono F 6252. F2 42779 15 Septbre.

SE OFRECE buen cocinero repostero español, cocina sabroso y limpio, helados y pastelería, trabajó en grandes casas. Sale al campo M 3528. Antonio. F-2 42998 16 Sep.

UN COCINERO español, con buenas recomendaciones, desea colocarse. Calle 9 número 23, entre H e I. Vedado. F_6108. F-2 43191 17 Sep.

SE DESEA colocar un cocinero con buena sreferencias, en la misma un criado de manos con buenas referencias. Llame al teléfono X-2293. F-2 43195 17 Sep.

UN COCINERO repostero, desea trabajar. No tiene pretensiones si es casa chica lo prefiere. Teléfono A-5995. F-2 43196 17 Sep.

DESEA encontrar una señora una casa para llevar señoritas al colegio y surcir ropa y otros quehaceres sencillos. Informan Vedado. Teléfono M_4137. F-2 43186 17 Sep.

SE DESEA colocar una señora española de mediana edad, de cocinera, en casa seria. Cocina a la española y a la criolla, lo mismo cocinar y limpiar, para matrimonio solo. Se dan referencias. Informan: Inquisidor 18, habitación 12. F-2 43086 16 Sep.

SE DESEA colocar una señora, buena cocinera, cumple su obligación, de mediana edad, con una joven de 19 años, criada de manos o manejadora. F-2 43056 16 Sep.

DESEA colocarse buena cocinera repostera española, solo para cocinar. Duerme fuera; es de mediana edad. Informan: teléfono A-0518. F-2 43103 16 Sep.

ESPAÑOLA mediana edad, desea colocarse para la cocina; sabe cumplir con su obligación. Sabe hacer dulces. Informan Telf. U-4669. F-2 43099 16 Sep.

DESEA colocarse una muchacha española; entiende algo de cocina; tiene referencias de las casas donde ha trabajado. Prefiere dormir fuera. Informan: San Bernardino 24, entre Serrano y Durege. Teléfono I-2781. De 9 a 11 a. m. y 1 a 5 p. m. F-2 43094 16 Sep.

COCINERO español, se ofrece para casa de comercio o particular o huéspedes. Sabe hacer dulces y sale al campo y no tiene pretensiones. Teléfono A-5560. F-2 43109 16 Sep.

SE DESEA colocarse joven española para cocinar, cocina española y criolla. Sabe hacer dulces. Teléf. F 1538. F2 43143 16 Septbre.

DESEA colocarse joven española para cocinar y limpiar, sabe cocinar. Irene. U 6165. F3 43137 16 Septbre.

SEÑORA de color desea colocarse de cocinera, sabe española y criolla. Informan U 7015. F2 43136 16 Sept.

DESEA colocarse cocinera repostera, hace toda clase de dulces, cocina a la española y a la criolla y a la americana. Informa FO 2446. Duerme en la colocación. F2 43138 16 Septbre.

SE DESEA colocar una joven de color, para cocinar; ha de ser en el Vedado. U_5720 y F-6197. F-2 42912 15 Sep.

SE DESEA colocar una señora de color, para cocinar; tiene referencias. Teléfono U-2698. F-2 S-7288 16 Sep.

SEÑORA española, muy buena,s referencias, desea colocarse para cocinar en casa de poca familia. Bernaza 54. F-2 42838 15 Sep.

UNA SEÑORA de mediana edad desea colocarse de cocinera. Tiene referencias. Informan: Empedrado número 9. Teléfono M-1169. F_2 42841 15 Sep.

SE OFRECE superior cocinera de color No tiene inconveniente en trabajar en repartos. Duerme fuera. Tiene referencias muy buenas. M-7122. F_2 43031 16 Sep.

SE OFRECE una cocinera a familia de moralidad; es práctica en el oficio; sabe cumplir con su obligación. Informan: M-3238. F-2 43050 16 Sep.

SE OFRECE joven chino muy buen cocinero repostero. Desea colocarse en casa particular; cocina a la criolla, española y francesa. Cumplidor en su obligación. Informan: teléfono M-2773. F-2 43067 16 Sep.

DESEA colocarse muchacha de 20 años, de color, para cocinar corta familia. No duerme en casa. Calle Aguiar 55, departamento 9, alto. F-2 42880 15 Sep.

SE OFRECE cocinero joven, asiático, colocarse casa particular; cocina criolla y española, muy limpio. Tiene referencias. José Liy. Teléfono M-3229. F-2 42885 15 Sep.

SE OFRECE muchacha española para cocinar a matrimonio solo o criada de cuartos. Teléfono M-5187. F_2 42891 15 Sep.

DESEA colocarse señora española para cocinar y limpiar, con una niña de 9 meses; no pone pretensiones en el sueldo. Informan: M-3305. F-2 42944 15 Sep.

SE COLOCA cocinera inglesa de color, repostera, 4 entre 15 y 17, Reparto Almendares. FO_2328. F-2 42953 15 Sep.

COCINERO que trabajó en buenas casas particulares y establecimiento de la Habana, se ofrece para particular o establecimiento; es repostero y muy limpio en su trabajo. Tiene recomendación. Para informes: teléfono M-4482. F-2 42889 15 Sep.

SE DESEA colocar un joven chino, muy buen cocinero, para casa particular; cocina bien a la criolla y española; entiende de repostería. Sabe cumplir su obligación. Tiene buenas referencias. Informan: teléfono U-3007. F_2 42896 16 Sep.

SE OFRECE un buen cocinero japonés, cocina española y criolla, sabe de repostería; buenas referencias. Teléfono M 3229. F2 42989 15 Septbre.

SE OFRECE una buena cocinera, cocina española y criolla, sabe de repostería, buenas referencias de casa particular. Teléfono M 3229 F2 42988 15 Sept.

SE OFRECE buena cocinera de color, sabe hacer dulces, es limpia, formal y con referencias. No duerme en la colocación. M 7122. F2 42986 15 Septbre.

SE OFRECE una buena cocinera a la criolla y española sabe de repostería, tiene referencias. Teléf. A 4792. F2 42971 15 Septbre.

SRA. española de mediana edad, se coloca de cocinera, cocina a la criolla y española entiende de repostería. F 2138. F2 42967 15 Septbre.

DESEA colocarse cocinera española práctica en el oficio, española y criolla, sabe de repostería, No duerme en la colocación. M 5496. F2 S7270 15 Septbre.

COCINERO joven español, se ofrece para casa particular o de comercio, entiende bien el oficio y repostería, tiene buenas referencias informen la Filadelfia. Prado 99, teléfono M 1945. F2 42965 15 Septbre.

SE OFRECE buena cocinera cocina criolla, española, sabe repostería, es limpia sabe trabajar, tiene buenas referencias. Informan teléfono M 3323. F2 42984 15 Septbre.

SE OFRECE un buen cocinero joven, chino; cocina española y criolla; sabe de repostería; muy limpio. Buenas referencias. M 9578. F2 42992 15 Septbre.

SE OFRECE una buena cocinera, cocina a la española y criolla. Sabe de repostería; muy limpia. Buenas referencias. Teléfono M 9578. F2 42993 15 Septbre.

COCINERO español, mediana edad, para restaurant, barra o negocio. Trabaja bien y va al campo. Se ofrece en Aguila 114, café. Teléfono M-4871. F-2 42686 17 Sep.

DESEA colocarse para la cocina solamente una joven peninsular; no duerme en la colocación. Informan en el Telf. F-3422. F-2 42733 17 Sep.

COCINERO dulcero, cubano, buenas referencias. Teléfono A-5240. Voy Cojímar, Marianao, barrios extremos, campo, si pagan viajes. Para casa particular. Ramón. F-2 43151 17 Sep.

UN COCINERO muy práctico en su oficio, y con referencias, desea trabajar donde se presente. Rayo 72. Izálve. F-2 42472 16 Sep.

DESEA colocarse un cocinero en casa particular. Lealtad 30 entre Lagunas y Animas. Teléfono M-1122. F-2 42571 16 Sep.

F3. Para 2 servicios

JOVEN de 16 años, española, desea colocarse de criada de manos o manejadora; es trabajadora y obediente. Preguntar por Luisa. Teléfono A-5985. F-3 43076 16 Sep.

SE DESEA colocar una española para los quehaceres de una corta familia o de cocinera. Lleva tiempo en el país y tiene buenas referencias. Neptuno número 237. Teléfono U-4535. Ha trabajado con familia americana. F-3 42878 16 Sep.

SE DESEA colocar una joven peninsular para criada de cuartos y coser o manejadora. Tiene buenas referencias. Príncipe 17. U-6946. F-3 43023 16 Sep.

SE OFRECE muchacha española para criada o limpiar y cocinar a corta familia; sabe servir bien a comedor. Tiene referencias. M-7122. F-3 43030 16 Sep.

DESEA colocarse una pardita para coser, limpiar habitaciones. Duerme en la colocación. Tiene recomendaciones. Teléfono F-2888. Llamar después de las 6. F-3 43209 20 Sep.

PENINSULAR con inmejorables referencias, desea colocarse en casa de moralidad, de criada de cuartos o manejadora. San Miguel 200, altos. F-3 43168 17 Sep.

DESEA colocarse joven de color, de criada o lavandera o cuartos; no duerme en la colocación; sabe el inglés. U-5720. F-3 43219 17 Sep.

SE OFRECE muchacha española para criada de manos y ayudar algo a la cocina. Cumple su obligación. Llamen al teléfono M-4276. F-3 43097 16 Sep.

SE DESEA colocar una señora española, para cocinar y ayudar algo a los quehaceres de casa chica. Es cumplidora y tiene referencias. Teléfono M-5184. F-3 43098 16 Sep.

SE DESEA colocar una joven para cocinar o para todo, siendo corta familia. Tiene buenas referencias. Oquendo número 9. U 6666. F3 43144 16 Sept.

DESEA colocarse señora española de cocinera y ayudar a corta familia, tiene referencias. Informan M 4612. Duerme fuera. F3 43139 16 Septbre.

JOVEN española desea colocarse de criada de mano o manejadora. Tiene referencias. Informan FO 2757. F3 43142 16 Septbre.

DESEA colocarse un joven español de criado de mano o portero, sabe su obligación. Informan teléf. A 6530. Galiano 63 F3 43116 16 Septbre.

JOVEN austriaco desea colocarse criado de mano, portero o algo análogo, habla perfectamente español, es cumplidor y honrado. Teléfono M 9578. F3 43113 16 Septbre.

SE DESEA colocar un español de criado o portero; tiene referencias de las casas en donde prestó sus servicios. Teléfono A 2448. F3 43121 16 Sept.

SEÑORA de mediana edad desea colocarse en casa respetable para cuartos o coser, sabiendo su obligación y con referencias inmejorables. Obrapía 113, segundo piso. F3 43120 19 Septbre.

UNA JOVEN española muy formal y con buenas referencias desea colocarse de criada de manos o manejadora. Informan U 2387. F3 43127 16 Sept.

DESEA colocarse una señora joven, para cocinar o para todo el servicio de una casa chica; tiene una niña de tres años. Telf. FO-2710. F-3 43079 16 Sep.

DESEA colocarse una muchacha española para criada o manejadora. No menos de 25 pesos. Buenas referencias. Informan: teléfono A-1667. F-3 43078 16 Sep.

JOVEN española desea colocarse para criada o cocinera o ambas cosas, siendo corta familia. Informan: Tel. I-7225. F-3 43081 16 Sep.

SE DESEA colocar una señora de mediana edad, española, para limpiar y ayudar a la cocina. Informan: Jesús María No. 46, bodega. F-3 43032 16 Sep.

SE DESEA colocar un joven español, de criado de manos o jardinero. Duerme fuera. Tiene buenas referencias. I-3687. F-3 43063 16 Sep.

DESEA colocarse una señora de mediana edad, seria y formal, para criada de manos o de cuartos. Informan: F-5884. F-3 43061 16 Sep.

SE OFRECE joven a familia de moralidad, para cuartos y coser; tiene buenos informes; sabe bien el oficio, desea familia respetable. M-3238. F-3 43051 16 Sep.

DESEA colocarse una joven peninsular, para coser y limpiar en casa de moralidad. Sabe cortar para niños y señoras. Es seria y tiene referencias. Informan: teléfono X-2285. F-3 42943 15 Sep.

DESEA colocarse española de mediana edad, para criada de manos, limpieza de habitaciones o manejadora. Tiene muy buenas referencias. Teléfono U-1163. F-3 42955 15 Sep.

SE DESEA colocar una cocinera española, de mediana edad, que sabe cumplir con su obligación, o para limpieza por horas. Informan: teléfono I-7459. F-3 42893 15 Sep.

EXPERIENCE english speaking woman desires position as cook or general work with small family has good reference. Call Louise. FO-2576. F-3 42888 15 Sep.

DESEA colocarse una muchacha española para criada de manos o para todo, siendo poca familia. Es formal y trabajadora. Se ofrece en Maloja 185. M-2122. F-3 42884 15 Sep.

SE DESEA colocar una muchacha española de criada de manos o manejadora. Tiene referencias. Informan: Telf. F-6111. F- 42855 15 Sep.

JOVEN española se coloca para criada o para manejadora. Tiene referencias. Informan: Cárdenas 12, altos. M-4384. F-3 42968 16 Sep.

SE DESEA colocar una señora española, para cocinar y limpiar, para poca familia. Duerme en la colocación o fuera. Informan: A_4774. F-3 42921 15 Sep.

SE DESEA colocar cocinera y repostera. Informan: teléfono U-1171. F-3 42846 15 Sep.

SE OFRECE una española mediana edad, para criada de cuartos o de manos, o manejar, seria y formal. Isabel Blanco, F-4427. F_3 S-7249 15 Sep.

SE DESEA colocar un muchacho español, para criado de manos o para portero, en casa particular. Informes: F-2888. F_3 42909 15 Sep.

SEÑORA de moralidad desea casa respetable matrimonio o señora sola, para coser y limpiar. Para informes. San Rafael 45. F-4865. (F-3) 42847 15 Sep.

DESEA colocarse una señora para cocinar y limpiar en casa pequeña. No duerme en la colocación. Carmen Gómez Chacón 14 altos. F3 42958 15 Septbre.

DESEA colocarse cocinera española, sabe cocinar a la criolla y española y si hay matrimonio sin hijos y casa chica, cocina y limpia, no duerme en la colocación. Tiene referencias. I 7428. F3 S7269 15 Septbre.

MATRIMONIO español joven desea colocarse juntos, él de criado y entiende de jardín; ella de criada de manos, cuartos o manejadora, también sabe algo de cocina; tienen buenas referencias. Sin pretensiones. M 4616. F3 42963 15 Septbre.

JOVEN española desea colocarse para cocinar y limpiar, para corta familia, es formal y trabajadora. Informan teléfono U 2386 Jesusa. F3 42962 15 Septbre.

JOVEN española desea colocarse de criada de manos o manejadora. Tiene referencias. Informan teléf. U 2386. María. F3 42961 15 Septbre.

DESEA colocarse dos muchachas extranjeras para camareras o criada de manos. Hablan español y tiene referencias A-5560. F3 42964 15 Septbre.

SE DESEA colocar una joven española con referencias para criada de manos o manejadora. Ramona, teléfono U 4669. F3 42979 15 Septbre.

DESEA colocarse muchacha española para cocinar y limpiar para matrimonio, o corta familia, no menos $30 pregunten U 2162. Amparo. F3 42978 15 Septbre.

UN ESPAÑOL, se ofrece para portero, sereno, cobrador o encargado de finca o casas de alquiler. Darán razón: Oficios 33, de 12 a 6 tarde. Pregunte por Vázquez. F-3 42785 15 Sep.

JOVEN JAPONES, desea colocarse para criado o jardinero; es cumplidor y honrado. Informan: teléfono F-4363. F-3 42483 16 Sep.

F4. Manejadoras

DESEA colocarse una señora de manejadora; tiene buenas referencias. Informan: San Joaquín 98, bajos. Tel. M-9202. F-4 43075 16 Sep.

ALQUILO CASA, pegado a Jesús del Monte, con sala, saleta, dos habitaciones, comedor. Informan en la bodega de Municipio y Calzada. Teléfono X-2235. A-4 43174 19 Sep.

MUCHACHA española desea colocarse en casa de moralidad, para criada de manos o cuartos; entiende algo de costura y sabe cumplir con su obligación. Informan: Empedrado número 4, piso segundo. Pregunten por Panchita. F-3 40326 15 Sep.

F6. Chauffeurs

SE DESEA colocar un chauffeur mecánico sin pretensiones, con 10 años de práctica. Informan Línea y 4, Vedado, teléfono F-6077. F-6 S_7241 18 Sep.

CHAUFFEUR de color, desea colocarse. No tiene pretensiones y tiene excelentes referencias. Llamen al F-4540. F-6 42849 15 Sep.

SE DESEA colocar un joven español de chauffeur, en casa particular. U-2222. F-6 42914 15 Sep.

CHAUFFEUR español, desea colocarse en casa de comercio o particular. Doce años práctica. Informes: Telf. I-1910. F_6 42931 22 Sep.

CHAUFFEUR joven español, ocho años de práctica, casa particular o comercio; inmejorables referencias de las casas donde trabajó. Honrado y cumplidor M 5393. F6 42959 15 Septbre.

CHAUFFEUR MECANICO, que habla inglés y español, desea colocarse en casa particular. Tiene buenas referencias. Teléfono F-3624. F-6 43203 17 Sep.

EXPERTO CHAUFFEUR español, desea colocarse en casa particular o comercio. Entiende de mecánica. Tiene buenas recomendaciones. Informan M_6059. F-6 43173 17 Sep.

SE OFRECE chauffeur joven, español, con práctica y buenas referencias, para casa particular o de comercio. No le importa ir al campo. Informan: calle 27 número 2 esquina Marina. Telf. U-6138. [illegible] 17 Sep.

DESEA colocarse chauffeur cubano, con varios años práctica, para casa particular o del comercio. Informan: teléfonos M-5020 y M_5381. F-6 43217 17 Sep.

CHAUFFEUR, desea colocarse casa particular, buenas referencias, sin pretensiones. Entiende mecánica, maneja toda clase de máquina, 8 años de práctica. Teléfono F-5007. F-6 43043 16 Sep.

SE DESEA colocar un matrimonio español, sin hijos; él para chauffeur, ella para cocinar o de manejadora o criada de manos. Monte 2 letra A. M-6312. F-6 43070 16 Sep.

CHAUFFEUR mecánico español, verdadero experto en el manejo y reparaciones de toda clase de automóviles, con herramientas y banco propios. Referencias a satisfacción de casas particulares y talleres de mecánica. R. Pita, F-6269. F-6 42373 18 Sep.

SE DESEA colocar chauffeur con mucha práctica, sin pretensiones y con referencias. Informan: teléfono F_6094. F-6 42541 22 Sep.

DESEA colocarse chauffeur español, en casa particular o de comercio. Sabe cumplir con su obligación. Tiene referencias. Informan: U-7021. F-6 43082 16 Sep.

SE OFRECE chauffeur, carpintero, ebanista, instalador, mecánico, pintor. No reparo sueldo. Pérez número 12, entre Concha y Juana Alonso, Luyanó. Antonio Fernández. F-6 40621 28 Sep.

F7. Costureras

SOLICITA una señora una casa de familia decente para coser y acompañarla. Casa, comida y poco sueldo. Informan en el Vedado. M-4137. F-7 42839 15 Sep.

SE OFRECE una señorita para coser ropa de hombres, aocstumbrada a taller. Telf. A-5995. F-7 42949 15 Sep.

F8. Oficinistas

SOLICITA emplea una joven para trabajos de oficina en general, sabe escribir en máquina. Pocas pretensiones. Teléfono I 7564. F8 42810 23 Septbre.

CORRESPONSAL taquígrafo, inglés-español, mucha experiencia, ofrece sus servicios durante horas disponibles. Dirigirse a Sr. Manuel Quintela. Herrera número 25, Luyanó. F-8 43015 19 Sep.

JOVEN peninsular, con carrera y de buena presencia, se ofrece para secretario y bibliotecario de casa particular; si es necesario hará también de maestro particular. Informan en el Teléfono 5164. Guanabacoa. F-8 42883 16 Sep.

HOMBRE formal con buena caligrafía y referencias, cumplidor, se ofrece prefiriendo oficina comercial. Conoce algo de contabilidad. Por carta a F. Rose. Teniente Rey 57. F-8 42886 18 Sep.

DESEA colocarse un joven de 18 años en oficinas o casa de comercio; es mecanógrafo y tenedor de libros, con referencias. Informan: M-2717. F-8 S-7196 19 Sep.

TAQUIGRAFO mecanógrafo, inglés-español, desea trabajo una hora diaria, sábados medio día, o cartas, copias y traducciones sueltas. A-1583. F-8 42951 15 Sep.

PROFESIONAL con título de universidad de Madrid y Habana que ha desempeñado cargos de importancia y tiene una sólida cultura solicita secretaría de compañía o persona de posición. Referencias de primer orden. Informes teléfono M-7789. F-8 S-7260 16 Sep.

JOVEN tenedor de libros, seguro y cumplidor, se ofrece al comercio al por mayor. Tiene años de experiencia y todo lo demás exigible a un empleado. Será de satisfacción. R. Díaz. Dejar aviso en el teléfono I-4166. F-8 42442 16 Sep.

TENEDOR DE LIBROS

Para la contabilidad general de cualquier giro, se ofrece señor español, trabajador, con doce años de práctica en Cuba, buen calculista, conocimiento del inglés y superiores referencias. Ha trabajado en ferretería y almacén de tabaco en rama, teniendo gran práctica en el control y manejo de muchas cuentas corrientes. Preguntar por "Contador". Teléfono A-9621. F-8 43042 29 Sep.

F9. Operarios-Aprendices

DESEA colocarse un joven cubano de 18 años, aprendiz adelantado de botica. Tiene referencias. Es trabajador. A-1906. F-9 42725 15 Sep.

F10. Varios

SE OFRECE señora española para limpiar y lavar alguna ropa y surcir. También sabe planchar. Tiene referencias. Llame Telf. M-5184. F-10 43095 16 Sep.

SE DESEA colocar un hombre fuerte y competente para cualquier trabajo o para sereno; es cumplidor, blanco y del interior. Informes: Fomento esquina a Rodríguez, J. Monte. Llamen a Gabriel, teléfono I-7281. F-10 43037 15 Sep.

SE DESEA colocar un joven en cualquier trabajo. Tiene referencias; no tiene pretensiones. Teléfono F-3131. F-10 43149 17 Sep.

DESEA colocarse criado en casa particular o camarero, honrado y trabajador. Dragones 7, vidriera. F-10 43177 20 Sep.

DESEA colocarse de camarero, portero o fregador de máquinas; sabe de jardinero o trabajar elevador, joven de 22 años A-5560. Antonio. F-10 43073 16 Sep.

ENGLISH SPEAKING girl, (coloured) desires position as chambermaid wailress or general house work, with Americans or english speaking family. F-3415. F-10 43072 16 Sep.

PROPIETARIOS

Con garantías a satisfacción, se ofrece persona seria, formal, honrada y decente, para la administración de fincas urbanas y otras comisiones. Informan: teléfono M-7284. Pedro Sautie. F-10 42902 27 Sep.

DESEA colocarse un jardinero experto en toda clase de árboles frutales y en fresas, con conocimiento de todo lo relacionado con la agricultura. Informan: vidriera de tabacos del Hotel Inglaterra. Teléfono A-6029. Pregunte por Luis Morales. F-10 42925 15 Sep.

SE OFRECE una lavandera para casa particular, acostumbrada a ropa fina; tiene buenas referencias de casas que ha trabajado. Teléfono A-5995. F-10 42950 15 Sep.

JOVEN español, se ofrece para chauffeur, fregador o para atender bomba de gasolina. Avisos: bodega 'La Florinda', 14 y 11, Almendares. Teléfono FO-2773. F-10 42709 17 Sep.

AVISO A LAS FAMILIAS

Por haber trabajado siempre para familias en servicios de mesa, bodas, banquetes y me ofrezco durante la semana desde las 6 p. m. Los domingos todo el día. También voy a las fincas. Especialidad en preparar "cocktails", ponches, refrescos. B. Alvarez Manrique 31-B altos. Teléfono A 5664. F10 38805 15 Sept.

SE OFRECE un experto jardinero, para el arreglo de jardín y conservación del ramo, contratista en parques y jardineros, cuenta con el suficiente personal. Tiene toda clase de material, a precio sumamente de situación. Informan: FO-1411. F-10 42954 22 Sep.

SEÑORA JOVEN, se ofrece para ama de llaves o acompañar señora. Tiene buenas referencias. Informan: U-3831. F-10 S-7287 22 Sep.

G AVISO OPORTUNO

G- 1—Religiosos
G- 2—Oficiales
G- 3—Agencias de Colocaciones
G- 4—Saldos
G- 5—Arrendamientos
G- 6—Pérdidas
G- 7—Para las Damas
G- 8—Para el Hogar
G- 9—Enseñanza
G-10—Intéres General

G2. Oficiales

COMPRO SOLARES, próximo Calzada Víbora o línea Concepción San Francisco. Juan Delgado, parte alta. Precio y condiciones por correo. Tamargo, Párraga No. 4.1|2 esquina Estrada Palma, Víbora. [illegible]326 19 Sep.

G3. Agencias de Colocaciones

AGENCIA "LA ESTRELLA"

Teléfono M-9578. Colón número 32. Es la única que en cinco minutos facilita todas cuantas personas usted necesite con buenas referencias. Cocineras, criadas, manejadoras, lavanderas, camareras, camareros etc. Informan: Colón No. 32. Teléfono M-9578. G-3 S-6872 30 Sep.

VILLAVERDE y Compañía. O'Reilly 13. Teléfono A-2348. Si usted necesita un buen cocinero, camareros, criados, dependientes, fregadores, cafeteros, chauffeurs, jardineros, etc., etc., llame al teléfono de esta antigua y acreditada casa y se le mandará en seguida con las referencias necesarias. Se mandan a toda la isla. Agencia seria. G-3 42008 21 Sep.

AGENCIA EL MUNDO

ofrece cocineras criadas, manejadoras lavanderas, camareras, cocineros, ayudantes, fregadores, repartidores, dependientes, camareros, criados, porteros, chauffeurs, todos con referencias. Teléfono M 3323. G3 42182 9 Septbre.

AGENCIA La Unión, de Marcelino Menéndez, treinta y un años de establecida. Es la única que en cinco minutos facilita todo el personal con buenas referencias. Llamen al teléfono A 3318. Habana 114. G3 S6930 1 Oct.

AGENCIA "LA ESPAÑOLA"

Si usted necesita un buen cocinero, camarero, criado o dependiente. Y fregadores, camareras, criadas y cocineras, llame al A-9536 y M-1860. G-3 S-7040 30 Sep.

G5. Arrendamientos

SE ARRIENDA un nuevo y hermoso edificio de cinco plantas, con 33 habitaciones, todas con agua corriente, aglunas con servicio privado. Tiene elevador Otis, hermosa terraza muy propia para comedor. Su situación es de lo mejor de la Habana. Industria 118, entre San Rafael y Neptuno. Informa su dueño en la misma. G-5 43028 28 Sep.

SE ARRIENDA vidriera de tabacos, San Miguel e Industria; se dá 5 años de contrato. Alquiler situación. Informan: teléfono M-5738. G-5 S-7298 20 Sep.

SE ARRIENDAN dos lotes de terreno, a 4 kilometros de la Habana, en buena carretera, con casa, abundante agua y cuartones de hierba del Paralt, propios para vaquerias y crias. Uno tiene buena arboleda. Informan en C número 210, de 8 a 1 a. m. G-5 43060 16 Sep.

SE ARRIENDA magnífico local, sin columnas, para garage; tiene capacidad para 80 máquinas. Buen punto. Informa señor Veiga, calle 10 número 3, Reparto Batista. Teléfono X-1009, de 12 a 2 p. m. G-5 42484 25 Sep.

G6. Pérdidas

SE DARAN en el acto 25 pesos a la persona que entregue un reloj con leontina de oro, de uso, desaparecidos en la tarde del miércoles en un tranvía de Lawton-Parque Central. Sin aclaraciones. Diríjase a Ignacio Irizar. Obrapía No. 33. Bolsa, de 11 a 12 y de 2.1|2 a 4.1|2 p. m. G-6 43108 15 Sep.

TITULO DE Bachiller. Perdido en Monte y Cárdenas, 11 a. m. día 14. Agradeceré devolución. Soy absolutamente pobre. Llame teléfono A-2633. G-6 43202 16 Sep.

SE GRATIFICTRA al que encuentre una gorra conductor, que perdió por Calzada de Vento, desde Palatino al kilómetro 2. Entréguela en paradero del Cerro a Manuel Menéndez. G-6 43046 15 Sep.

G7. Para las Damas

ALJOFAR

"Aljófar" es un tónico que en Europa figura en todo tocador elegante. Con el uso del aljófar, el cutis va tomando toda la apariencia de los años juveniles; se desvanecen las arrugas del tiempo y las prematuras desaparecen por completo, dejando la epidermis tersa y fresca. Aljófar, deben usarlo las señoritas desde su mas tierna edad para cuando lleguen a los 30 años, edad en que asoman las primeras arrugas, "Aljófar" las evite, y, así alcancen las 50 años con la apariencia de los 30. Al llevar usados dos o 3 pomos de "Aljófar", se notará en el cutis la diferencia de cuando empezó a usarse, y, claramente se verá, que el cutis va tomando los matices de las perlas, sin alterar el color natural, debido a las cualidades y propiedades tan sanas e higiénicas de este tónico. "Aljófar", se vende en "El Encanto", Peluquería Martínez, "Isla de Cuba". G-7 41187 16 Sep.

MANTONES de Manila; mantillas peinetas españolas; trajes típicos de todas naciones, pinturas, maquillajes para artistas de teatro y cine. Alquiler de disfraces para carnaval de todas clases y estilos, los alquila PILAR, Virtudes 28 entre Aguila y Amistad. Teléfono M-9392.

FUERA canas. Obtenga un hermoso color negro o castaño usando "La Favorita", tintura instantánea y vegetal, a base de Quina. Estuche: $1. De venta en boticas y sederías. Depósito: Peluquería PILAR, Virtudes. Teléfono M-9392.

CORTE de pelo a sus niños por expertos peluqueros, estilo americano y francés. Niños, 50 centavos Niñas modelo "Garzón". Niños "Juana de Arco", 50 centavos. Señoritas, 80 centavos. Peluquería PILAR, Virtudes 28. Teléfono M-9392.

PILAR. Peluquería de señoras y niños. Peinados $1; masajes 50 centavos; manicure 50 centavos; lavado de cabeza 50 centavos; teñido del cabello desde cinco pesos. Trenzas, moños postizos, cabello. Virtudes 28. Teléfono M-9392. G-7 39985 23 Sep.

NOVEDAD. Industria y patentes nacionales. Cocinas de carbón vegetal científicamente construídas, limpias, cómodas y económicas. Varios modelos con o sin hornos, calentador de agua y cocina auxiliar de alcohol. Construcción fuerte y esmerada. Taller y exposición, 10 de Octubre 152, (Agua Dulce). (G-7) 41810 20 Sep.

PROFESORA DE PIANO

Graduada en Europa, dá clases en su casa y especial a niños y señoritas. Informan: teléfono U-3874. G-7 43035-36 13 Oct.

Peluquera, Peinadora y Manicure

Ofrece sus servicios exclusivamente a domicilio. Melenas: 40 centavos: Rizado Marcel: 50 centavos: Manicure: 40 censaje con los productos Boncilla. Será un tavos. Arreglo de cejas: 40 centavos. Mated atendida con esmero y prontitud, llamando al teléfono I 3523. G7 42185 17 Septbre.

MECANICO limpia y arregla máquinas coser, cocina gas y calentadores. Precios un peso cada cosa. Corrales 20, teléfono M 4661. A 4519. G. Santos. G-7 42336 19 Sep.

PARA LAS DAMAS

Se componen y viten con nuevos paisajes toda clase de abanicos. También compramos varillas de Carey, Marfil, Nácar, Hueso y abanicos antiguos, por viejos y deteriorados que se encuentren. Informan de 8 a. m. a 6 p. m. en "La Industrial Abaniquera". Prado 86, entre Trocadero y Animas. G-7 S-6867 30 Sep.

SEÑORAS Y SEÑORITAS: ¿Desean ustedes algún bordado fino a máquina Singer? Monogramas de todas clases, al pasado letras grandes, trajes en oro y plata. Teléfono A-4162. Virtudes, 63. Dora del Cueto. G-7 42706 15 Sep.

G9. Enseñanza

PROFESORA inglesa, tiene algunas horas libres. Hagan el favor de llamar a las 12 al F-1702. G-9 42295 18 Sep.

CONSERVATORIO MASRIERA

Enseñanza integral del piano, solfeo, canto, violín, mandolina, guitarra, armonía etc. etc. Seis pesos al mes, por las señoritas Profesoras. Vedado, B número 17, entre Línea y 11. Teléfono F-4037. G-9 43162 15 Oct.

FISICA, QUIMICA, AGRICULTURA Y ARITMETICA

Doctor en ciencias físico-matemáticas y físico-químicas, e Ingeniero Agrónomo, con 20 años de práctica en la enseñanza como Catedrático. Se hace cargo de la preparación para los exámenes del cursillo de Diciembre, en el Instituto, en las siguientes asignaturas: física, química, agricultura y matemáticas. Informan: teléfono I-4943. G-9 43179 21 Sep.

PROFESORA de solfeo y piano, con título de Madrid y de la Habana, dá clases en su domicilio. Perseverancia número 16. También clases de mecanografía y taquigrafía. Teléfono M-1384. G-9 S_7296 3 Oct.

PROFESOR MERCANTIL

Clases nocturnas y por correspondencia de Teneduría de Libro y Cálculos mercantiles por experto contador. Curso especial para auxiliares de escritorio. Método práctico y rápido. Empedrado 8. Telf. A-9621. G-9 42263 8 Oct.

SRTA. DOCTORA EN PEDAGOGIA

Profesora de Inglés, se ofrece para dar clases a familias respetables y a colegios y academias. Llamen al teléfono A-2073. G_9 42692 15 Sep.

EN 23 NUMERO 383 se ofrece profesora de piano y solfeo. Teléfono F-4985. G-9 42853 15 Sep.

PROFESOR DOMINGO Valdés Goñi, de 1a. y 2a. enseñanza, dá clases a domicilio; sabe inglés y tiene referencias. Campanario 43, altos. Teléfono A-4153. G-9 42677 26 Sep.

PROFESORA de instrucción muy competente en la enseñanza y por un sistema práctico, se ofrece para clases de primera y segunda enseñanza. Informan: teléfono M 6557. G9 S7068 15 Septb.

ALTA COSTURA, clases a domicilio. Experta modista francesa, se ofrece para enseñar su arte, en el que tiene algunos años de práctica y experiencia. Precios módicos. Informan: teléfono U_2829. G-9 42894 22 Sep.

PROFESORA DE PIANO Y SOLFEO

Con medalla de oro por oposición, se ofrece para dar clases. Precios módicos. Sol número 68 (2do. piso.) Telf. A-0896. G_9 43021 28 Sep.

PROFESORA francesa, con título, dá clases de su idioma en práctica y gramaticalmente. Llamar FO-2309. G-9 42879 27 Sep.

PROFESORA graduada, se ofrece para la enseñanza de piano, solfeo y teoría, clases a domicilio y en su casa. Examina por Conservatorio; precios módicos. Teléfono U-1434. G-9 S-7115 17 Sep.

PROFESORA francesa desea dar clases de francés a domicilio. FO 1330 o FO 2531. G9 42313 23 Septbre.

APRENDA INGLES

Del modo más fácil, práctico y rápido; método completo por el profesor A. Elías, Catedrático de la Universidad de Nueva York. Precio: $2. De venta en "La Moderna Poes6a". G-9 42260 15 Sep.

INGLES, TAQUIGRAFA. Teneduría, Mecanografía, Matemática, dibujo lineal y mecánico. Enseñanza a domicilio por el Profesor Francisco Heitzman. Reina 30 altos. Honorarios: 10 pesos mensuales. Se dan más informes por escrito o personal. G-9 42509 10 Oct.

CLASE especial de inglés empieza jueves profesora americana mucha experiencia 5 pesos cada persona Lecciones privadas siempre 209 edificio Balaguer Animas 1 A 9966. G9 41520 3 Oct.

PROFESORA competente, solicita corto número de alumnas para darles clases de solfeo y piano, examinar en acreditado conservatorio. Precios sumamente económicos. Informan: I-4032. G-9 S-7103 17 Sep.

COLEGIO INGLES, QUINTA "SAN ANTONIO, REAL 123, MARIANAO. TELEFONO FO-7048

Primera enseñanza, ingreso a la Segunda Enseñanza y Comercio. Internos. Medio Pupilos y Externos. Damos mucha importancia en que los educandos aprendan a hablar y escribir el inglés correctamente El colegio está situado en 4.200 metros de terrenos en lugar sumamente saludable y muy céntrico. Pida prospectos o háganos una visita. G-9 XX P 21 Sep.

CLASES DE PIANO

Profesora, solicita corta número de alumnas que sean estudiosas, para darles clases de solfeo y piano, examinándolas en acreditado Conservatorio. También dá clases a las que deseen perfeccionamiento y repertorio. Precios razonables. Informes en el teléfono I-6128. G-9 41991 21 Sep.

BAILES WILLIAMS.—M-3643

Aprenda danzón, fox, paso-doble, son, vals, tango. Clases hasta dominarios todos, 10 pesos adelantado $5.00 bailes españoles, castañuelas, zambra gitana, casa particular "The Williams". Telf. M 3643. G9 40846 31 Septbre.

PROFESORA inglesa, acreditada desde hace muchos años en la enseñanza de este idioma, se ofrece nuevamente, después de las vacaciones para renovar sus clases a domicilio o en su casa. Nora Fiddy. 27 esquina a Baños. Tel. F-6239. G-9 41576 4 Octubre.

BRIDGE

Este juego de moda enseñado por profesora americana. Miss Kaplan. Egido 7. M-7918. G-9 40815 30 Sep.

PROFESOR graduado en Madrid y París. Clases a domicilio. Primera segunda enseñanza. Bachillerato, Gramática, Geografía, Historia, Literatura, Lógica y Francés. Sr. Cid. Teniente Rey 38. Teléfono M-4589. G_9 39032 17 Sep.

ACADEMIA LORETO SERAPION

En esta nueva Academia se enseña Inglés, Mecanografía, Taquigrafía en Inglés y Castellano, Teneduría, Ortografía. Se prepara para el ingreso en la Escuela Normal, Instituto, Escuela de Comadronas y se dan clases a los maestros habilitados. Director: Dr. Loreto Serapión, de las Universidades de Sewanee, E. U. A., y Filipinas, con especialidad en enseñar Inglés. Profesora: Gregoria Urbi de Serapión, de la Escuela Normal de Manila, Filipinas. Gervasio 116, altos. Tel. U-3032. G-9 40975 15 Sep.

ACADEMIA DE FRANCES, PIANO, LABORES DE MANO

Se dan clases a domicilio y en la academia, con profesor y profesora titulados en París. Inmejorables referencias. Se hacen traducciones. Calle 4 No. 253, entre 25 y 27. Teléfono F-2658. E-994 Indf. 1 my.

COLEGIO L. ORTIZ

Para alumnos de ambos seos. Instrucción primaria primero al sexto grado. Especialidad ingreso Instituto y Normales. Métodos pedagógicos. Profesores competentes admitimos internos. Concordia 161 teléfono U 1552. G9 S6690 25 Septbre.

"CONSERVATORIO IRANZO"

El nuevo curso empieza el primero de Septiembre. Asignaturas solfeo, teoría piano, canto, violín y mandolina. Profesores: señores Amadeo Roldán y Abelardo Sánchez; señoritas: Sofía Navarro y Juanita Prendes. Directora: señora Rosario Iranzo. Villegas 78, altos. Telf. M-8278. G-9 S-6801 28 Sep.

COLEGIO "SAN ELOY"

Primera Enseñanza. Preparatoria, Bachillerato, Idiomas, Carreras Especiales y Comercio. Se admiten internos, medio internos y externos. Primelles 20, Cerro. Habana. Teléfono I-6002. Pida prospectos. E-705 Indf. 9 my.

CLASES INDIVIDUALES día y noche. Teneduría, aritmética, caligrafía, redacción, todo $9.00 mensuales. Inglés, taquigrafía Pitman, mecanografía. ortografía, $9.00. Diploma y empleo final. Profesor Tizol. Belascoaín 195. Telf. M-1803. G-9 43025 13 Oct.

PROFESOR graduado, mucha práctica; clases a domicilio, especialidad en gramática, teoría y práctica de la lectura, matemáticas, pedagogía y literatura. Teléfono F-1925. G_9 41572 15 Sep.

Academia de inglés "ROBERTS"

MALECON 31

Clases nocturnas: seis pesos mensuales. Clases particulares por el día en la Academia y a domicilio. ¿Desea usted aprender pronto y bien el sistema inglés? Compre usted el METODO NOVISIMO ROBERTS, reconocido universalmente como el mejor de los métodos hasta la fecha publicados. Tercera edición pasta: $1.50. G-9 E-1666 Indf. 5 Ag.

Gran Academia Comercial de Idiomas, Taquigrafía y Mecanografia. Unica premiada en el concurso Profesional celebrado el 28 de mayo de 1922. Colegio elemental y superior. Director: Luis B .Corrales. Loma de la Iglesia de J. del Monte. Teléfono I-2490. Clases de día y de noche. Internos. En todas las librerías y en esta Academia se vende la única Aritmética Mercantil, práctica, con problemas de Teneduría de Libros. Más útil y más barata que se conoce. E 1768 Ind 1 ag.

AURORA CADENAS PROFESORA DE PIANO Y HARMONIA

GRADUADA DEL NEW YORK COLLEGE OF MUSIC

Discípula del famoso concertista y compositor Dirk Haagmans, se ofrece para dar clases. Teléfono F-2057. G-9 E-1738 Indf. 11 Ag.

INGLES

Enseñado por profesora americana, sorprendentes resultados en pocas semanas. El discípulo leerá, escribirá y hablará el inglés en breve tiempo. Lecciones a domicilio también. Miss Kapan, Egido 7. Telf. M-7918. G-9 39603 21 Sep.

G10. Interés General

COBROS DE CUENTAS

Nos hacemos cargo de gestionar judicialmente toda clase de cobros sin gastos para el cliente. Fernández y Bustamante. Cuarteles No. 5. Teléfono A 0352. G10 S6924 1 Octubre.

SE DESEA saber el paradero de Saturnino Alvarez, hace tres meses trabajaba en San Rafael 101. Lo busca su cuñado Benigno Carballal. Vive en Progreso número 13, pues se marcha para España y desea verlo antes. G-10 43104 16 Sep.

EL MEJOR NEGOCIO

Que hay en la actualidad, por tratarse de una industria de artículo exclusivo que se vende todo el que se produzca. Se desea persona activa que cuente con algún dinero para entrar de socio. Unión y Ahorro 28, entre Patria y Saravia, Cerro. G10 43135 15 Septbre.

BUEN NEGOCIO de cocina, se vende solo 100 pesos contado, servicio de cocina y muebles. Vende 18 diarios. Delicias 9-A Jesús del Monte. G10 43004 15 Septbre.

¡CURA DE LA EMBRIAGUEZ!

Gratis le digo a todo el mundo como yo me curé, y sin medicinas. Envíe dirección y giro por 25 centavos, para cubrir franqueo y oficina. Sr. Tomás Moreno, Egido 37. Habana. G10 42804 16 Septbre.

DIVORCIOS

Los tramitamos rápidamente con la mayor reserva. Precios convencionales. Fernández y Bustamante. Cuarteles número 5. Teléfono A 0352. G10 S6926 1 Oct.

MATRIMONIOS Y CAMBIOS DE NOMBRE

Reconocimiento de hijos y todo lo que se relacione con el Estado Civil. Fernández y Bustamante. Cuarteles No. 5. Teléfono A 0352. G10 S6927 1 Oct.

CASA DE PENSION

Exclusivamente para señoras y señoritas. En lo más céntrico de la Habana. Precios módicos. Para informes dirigirse a Srtas. Mesa. Teléfono U-5183. G10 41008 15 Septbre.

H AVISO ESPECIAL

H- 1—Hoteles
H- 2—Casas de Huéspedes
H- 3—Comidas a domicilio
H- 4—Bancos y Banqueros
H- 5—Clínicas y Sanatorios
H- 6—Acciones, Bonos, Valores
H- 7—Dinero e Hipotecas Se toma
H- 8—Dinero e Hipotecas se ofrece
H- 9—Cambios
H-10—Miscelánea

H1. Hoteles

HOTEL "NUEVA ISLA" MONTE Y SUAREZ

En este céntrico y moderno edificio de siete plantas, creo ha de encontrar usted las comodidades que desea. Hay lindos apartamentos con balcón a Monte y Suárez, hay lindas habitaciones con muebles y sin ellos, hay un gran servicio de comidas, en el comedor más regio de la Habana. Damos unos precios sumamente reducidos a familias estables. (H-1) 42283-89 18 Sep.

HOTEL VANDELBILT

Espléndidas, y económicas habitaciones, desde 25 a 50 pesos, propias para familias estables, hombres solos y todo el que busque una casa de orden y moralidad. Neptuno 309, esquina a Mazón. Teléfono U_6704. H-1 S-7299 13 Oct.

HOTEL "LUZ" OFICIOS NUMERO 35

Este hotel preparado por su nuevo dueño, ofrece a las personas decentes y familias estables, cómodas y frescas habitaciones y apartamentos, con elevador, con baño privado o sin él. Precio al alcance de todas las fortunas. Con líneas de tranvías a todas partes. Teléf. M 5764. H1 42791 26 Septbre.

HOTEL VEDADO

19 esquina a M. Acabado de construir en lo alto, a la entrada y cerca de todos los tranvías del Vedado. Para personas de buen gusto, lujosas y frescas habitaciones con baño privado y teléfono. Comedor en alto con vista al mar. Excelente cocina. Atractivas terrazas y portales. Ascensor. Teléfonos F-4808 y F-5508. H-1 S-6619 23 Sep.

HOTEL "ROMA" O'REILLY Y AGUACATE

Se ha trasladado a esta nueva casa, acabada de construir, con todo el confort moderno. Espléndidas habitaciones con baño privado y teléfono. Precios de situación. Se admiten abonados al comedor. Teléf. M 6944 y M 6945. Cable y Telégrafo: "Romotel". H1 S6937 2 Oct.

HOTEL "MAJESTIC"

Se alquilan espléndidos departamentos; no se olviden que el Hotel "Majestic" es uno de los más frescos y más cómodos de la Habana. Para el 15 del presente mes inaugura la barra, café y restaurant en los bajos; se invita al público habanero para ese día. Belascoaín 5. Teléfonos U-1081 y U-1082. H-1 S-7082 16 Sep.

HOTEL MIRANDA

¿Quiere más fresco, cómodo, céntrico? Visite Prado 104, esquina a Virtudes, habitaciones vista a la calle, agua corriente, de $70 en adelante, para matrimonios, con toda la asistencia. H-1 S-7094 15 Sep.

HOTEL COLON

Las habitaciones más frecas, amplias y bien amuebladas con todo servicio desde $20 a $35 por mes; por día desde $1 a $2. Elevador, magnífico restaurant. Teléfono M-5037. Villegas 110, entre Muralla y Sol. H-1 38653 14 Sep.

H2. Casas de Huéspedes

CASA DE HUESPEDES

Galiano, 84 altos, café "La Isla". departamento con baño privado y otras habitaciones. Moralidad, orden y excelente trato. La más acreditada para familias. H2 42467 16 Sep.

CASA DE Huéspedes "La Matancera", Reina 83 esquina a Manrique. Alquilo dos habitaciones amuebladas vista a la calle, agua corriente en todas las habitaciones y caliente en los baños. Doy comida, especialidad para matrimonios. Telf. M-4069. H-2 S-7307 19 Sep.

LAMPARILLA, 58

Moderna casa de huéspedes. Se alquilan amplias y ventiladas habitaciones, propias para hombres solos y matrimonios. Estricta moralidad. Precios de situación. De 15 pesos en adelante. H-2 42929 15 Sep.

THE SAVOY

NO HAY COMO LA HABANA

para pasar un verano agradable. Numerosas familias de provincias nos visitan durante los meses de calor, pues aquí en la Loma del Vedado, hallan fresco, comodidad y distracción. THE SAVOY es un verdadero hogar, tranquilo y delicioso, rodeado de jardines. Cien metros de portales, siempre frescos y con sombra, donde las señoras se sientan a leer, coser y pasar el rato. Algunas noches se baila en los salones. Comunicación fácil con toda la ciudad y Playa de Marianao. Cerca de los tranvías y ómnibus de las calles 17 y 9; cerca de los baños de mar del Vedado. A 12 minutos del Parque Central, de las tiendas de moda, teatros, cines y bancos. Precios módicos, incluyendo tres excelentes comidas diarias en mesas, separadas para cada familia. Cuartos con baño particular y closet. Reserven habitación por escrito.

VEDADO, F ESQUINA A 15
TELEFONO F-5270
LA CASA DE LAS ESTATUAS
E-305 Indf. 13 Feb.

"PALM-BEACH" HOUSE

Lamparilla 64. Espléndidas habitaciones amuebladas con baño privado. Precios razonables. (H-2) 41922 6 Oct.

"LA COMERCIAL"

Casa de Huéspedes, Muralla 12, esquina a San Ignacio. Se alquilan habitaciones propias para personas solas o matrimonios; y apartamentos propios para familias estables, todos con agua corriente y vista a la calle, con toda asistencia. Precios económicos. Teléfono M 5207. H2 41833 20 Septbre.

H3. Comidas a domicilio

SE SIRVEN comidas a domicilio a precio de situación, una persona 50 y dos 90, se sirven cuatro platos por la mañana y cuatro por la tarde y dulces domingo y jueves. Llame al teléfono F 1980. Calle 9 número 48, entre F y Baños. H3 42809 16 Septbre.

PASTELES PIZARRO

confeccionados por una experta repostera. Se sirven a domicilio y también a hoteles y Dulcerías. Para informes F 1766. Pregunten por la señora Hersilia. H3 S7278 14 Septbre.

H6. Acciones, Bonos y Valores

HERENCIA

Compramos derecho y acciones sobre las mismas. Fernández y Bustamante, Teléf. A 0352. Cuarteles núm. 5. H6 S6925 1 Octubre.

H7. Dinero e Hipotecas (Se toma)

TOMO EN HIPOTECA

En primera, sobre finca de recreo con residencia, planta eléctrica, regadío y todo confort, la suma de $11.000. Trato directo. A-0352. Fernández y Bustamante. H-7 S-6624 15 Sep.

TOMO DINERO en hipotecas, cantidades grandes y chicas, tengo muchos pedidos, sobre buenas garantías en primeras hipotecas. Adolfo Chaple, Edificio Larrea. Aguiar y Empedrado. Departamentos 302 y 304. Teléfono A-9229. H-7 42566 15 Sep.

H8. Dinero e Hipotecas (Se ofrece)

DINERO para hipotecas al tipo más bajo de plaza, en todas cantidades, con la mayor reserva y prontitud. Miguel F. Márquez. Empedrado 16, altos, esquina a Cuba. H-8 E1775 Indf. 22 Ag.

EN LA OFICINA de Amistad 48 altos esquina a Neptuno, se facilitan todas cantidades de dinero, en hipoteca y a tipo muy reducido señor Escobar, teléfono A 7566. H8 42823 11 Oct.

Dinero en Hipoteca

CLAUDIO R. ARELLANO

Telf. A-8297. Cuba, 50.

E-1763 Indf. 1 Ag.

DOY DINERO sobre alquileres, mercancías, automóviles, joyas, muebles y en hipotecas. Informa señor Rodríguez, Consulado número 130, altos. Telf. A-8860. H-8 43057 19 Sep.

TENEMOS GRANDES

Y pequeñas cantidades de dinero para hipotecas al mejor tipo, sobre fincas, casas en la Habana, Marianao y sus barrios, para fabricar. Martínez y Prieto O'Reilly 23. A-6951. H-8 E-1170 Indf. 1 junio.

DINERO en hipotecas, al 7 0|0 facilito cualquier cantidad operación en 24 horas. Absoluta reserva también compro y vendo casas Alberto Cuervo. Edificio Banco Canadá 506 Aguiar 75. Teléf. M 7409. H8 41679 19 Septbre.

DINERO. Siempre tengo grandes y pequeñas cantidades para colocar en hipoteca. José G. Ibarra. Cuba 49, Notaría del doctor Lamar. H-8 41790 17 Sep.

EN HIPOTECA se dan de $500 a $50.000. Habana-Repartos. Informan: Neptuno 29, "Campoamor", de 9 a 3. Díaz. M-7573. H-8 42506 18 Sep.

DINERO PARA hipotecas en todas cantidades, sobre casas, solares, fincas rústicas, casas en construcción. Habana y sus barrios, rápidamente. Adolfo Chaple, Edificio Larrea. Aguiar y Empedrado. Telf. A-9229. departamentos 302 y 304. H-8 42567 15 Sep.

M.E.C.D. 2016

NOTICIAS CABLEGRAFICAS — COMENTARIOS — ARTICULOS DE INFORMACION

INFORMACION RELIGIOSA UNIVERSAL

EXPOSICION DE LOS CATOLICOS MEXICANOS AL CONGRESO

Breves Noticias

ARGENTINA

SE ha celebrado recientemente en Buenos Aires, en el Teatro Colón, la gran jornada del Evangelio, que organizó el Cardenal Ferrari. Asistieron al acto algunos ministros del Poder Ejecutivo, representantes, diplomáticos y delegados de todas las instituciones católicas, el Nuncio Apostólico, monseñor Cortesi y otras ilustres personalidades.

Comenzó la Asamblea con un discurso del señor Ricci, que señaló la finalidad del acto, cual era la de suscitar un movimiento general de estudios cristianos contra las perniciosas doctrinas modernas. A continuación habló el doctor Mario Gorostarzu, que expuso el tema "Orientaciones sociales del Evangelio" que "si es código para la conciencia colectiva—dijo—también constituye la suprema legislación para el régimen de las sociedades". Exaltó la magnífica síntesis evangélica de amar a Dios sobre todas las cosas y al prógimo como a sí mismo, y agregó que todo el empeño del Evangelio por hacer mejores a los hombres tiende a capacitarlos para su imperio sobre el mundo.

Después disertó la señorita Angélica Fuselli, sobre el tema "El Evangelio y la mujer". Muestra la significación que la sagrada doctrina evangélica ha tenido en la redención y dignificación de la mujer en la historia y añade que si la mujer moderna se educara en los principios sociales del Evangelio, muy distinta sería su formación. Enumera todas las grandes figuras femeninas históricas y deduce que los principios cristianos enseñan a ser madre y esposa.

Finalmente, cerró el brillante acto el discurso de monseñor Franceschi, que habló de "Lo divino en el Evangelio". Demostró su divinidad indiscutible recorriendo sus más emocionantes páginas con sólidos argumentos de gran alcance filosófico y teológico.

AUSTRALIA

En nuestro artículo del DIARIO del día dos de los corrientes cometimos una grave omisión. Entre las diversas Ordenes religiosas que han contribuido al desarrollo del catolicismo de Australia no señalamos a la Orden Agustiniana. Pues bien, los esclarecidos hijos de San Agustín, trabajan como los primeros en el glorioso movimiento de evangelización en la gran perla del Extremo Oriente. Tiene cuatro residencias de intensa labor cristiana y el Vicariato Apostólico muy floreciente de Queensland del que es su Vicario Mons. John Heavy, de la misma orden agustiniana. No era posible que los hijos de San Agustín, que han sido y son los verdaderos padres espirituales de Filipinas, las que han trabajado y trabajan por la causa de Cristo y de España en la región de Honam (China) y los que han mantenido el fuego de la cultura en varias repúblicas americanas y que coadyuvaron grandemente a la conquista y colonización en la época colombina, no era posible, digo, que estos grandes apóstoles dejaran de tener parte muy brillante en la civilización de Australia.

ESTADOS UNIDOS

Magno problema protestante

Consiste, en los Estados Unidos, en derrotar la candidatura de Smith por ser católico práctico. Ya han elegido la "careta" para justificar su intromisión en política.

A nosotros nos quieren meter sus ideas y divisiones sectarias con "careta evangélica". Al católico Smith quieren eliminarlo con la careta de "moralizadores patrióticos".

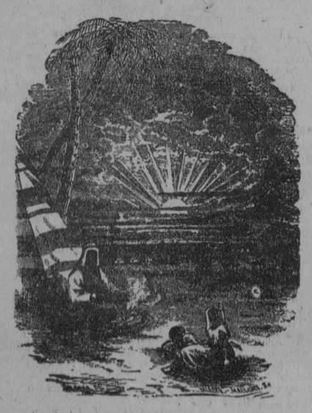

En documento oficial, firmado por cuatro "obispos" metodistas del Sur hacen saber que "las fuerzas morales del país" combatirán contra Smith, por ser enemigo de la prohibición. Varios caudillos protestantes han iniciado una gran "cruzada" en el Sur contra el mismo candidato.

"Gran número de protestantes—nos dice una revista protestante muy formal—toman la prohibición con tanta seriedad como los católicos su oposición al "birth-control" (no queremos traducir esta suciedad). Estos evangélicos son capaces de emprender una cruzada contra San Pablo por aconsejar el "uso moderado" del vino y hasta contra el mismo Jesucristo, que llegó hasta convertir el agua en vino y no para tirarlo. En cambio pondrán en sus altares a otros "santos" de su mayor devoción los divorciados, onanistas y compañía, con tal que "públicamente" sean "secos".

Si así obran los caudillos protestantes en su patria, ¿qué harán sus emisarios por la América Española?

ALEMANIA

Un Congreso Internacional de Obreros Católicos fué celebrado a fines de Julio en Colonia. Su objeto fué estrechar las relaciones entre los obreros católicos de los distintos países y ayudarse mutuamente para la elevación de la clase proletaria por medio de la Iglesia. Pueden sintetizarse los trabajos del Congreso en esta frase: "El valor del obrero en la vida económica actual, según la filosofía cristiana". Notables fueron las ideas expuestas por Mons. Hammels, Obispo auxiliar de Colonia: "Los primeros propagadores del cristianismo pertenecían a la clase obrera, la regeneración católica actual se ha de llevar a cabo por la misma clase obrera. La vida material con sus exigencias y sus leyes debe subordinarse a las exigencias y a las leyes del espíritu. Ninguna máquina puede sustituir a la razón y la voluntad humana. Dios bendiga la obra emprendida por los obreros católicos".

También el gobierno alemán felicitó a los obreros reunidos en el Congreso. El Presidente del Gobierno señor Elfgen, hizo notar la superioridad del movimiento católico obrero sobre las organizaciones de otros partidos, pues el fin de aquel se extiende más allá de los intereses materiales. El Gobierno no tiene nada que temer de los obreros católicos, y cuando otros grupos parecían levantarse contra el gobierno, los católicos siempre lo respetaron".

FRANCIA

La capilla de los padres dominicos en París no podía contener este año el número de artistas que acudieron para cumplir con el precepto pascual.

Allí estaban Zambelli, estrella del baile; Ivette Guilbert y Georges Scheufer, prez y orgullo de la canción francesa; grandes cantantes de la Opera Cómica como la señorita Clara Croiza y Emma Suart; miembros famosos de la Comedia Francesa como la señorita Baretta Worms y la señora Juan Delviar; actrices de fama como la señora María Laura y la señorita Denis Grey.

No solo las mujeres sino también los hombres.

Bourbon y Franz representaban a la ópera; Alberto Lambert, Pedro Bertín y Jorge Leroy a la Comedia Francesa; autores de la talla de Henri Ghevu, Paul Claudel, Henri Lavedán, Franc Nohain. Baty, el mejor escenógrafo contemporáneo; Jacques Copeau, Fortunato Strowski, crítico dramático y Camilo Bellaigne crítico musical acompañado de su hijo el decorador Juan Camilo; Máximo Detrornas, Jefe de servicios artísticos de la ópera; músicos como el organista José Bonnet, el compositor Guy de Loucourt, Jacques Ibert y Rolando Manuel. También Aquilliere y María Laconte que hicieron las delicias del público del teatro francés; Mauricio Brillant, redactor de la crónica de arte del "Correspondant", y el nuevo maestro de la capilla de San Sulpicio señor Vallombrosa. Y junto a tantos nombres ilustres todos los que trabajan para el espectáculo estaban bien representados, sea que suban por los estrados del teatro, sea por los estrados de un concierto sinfónico, sea que escriban una pieza y la inunden de luz en la escena.

JAPON

Conversiones.

Mr. T. Sakuta, que había sido bonzo (sacerdote) en uno de los más famosos templos budistas del Japón, acaba de ser recibido en la Iglesia Católica por el P. Juan Murret, A. F. M. director de la misión Mary Knoll para los japoneses. La Caridad desplegada por las Conferencias de San Vicente de Paul impresionó tanto a Mr. Sakuta que él y su esposa comenzaron a estudiar la religión católica hace dos años. Mr. Sakuta, al bautizarse, tomó el nombre de Vicente, y su esposa que recibió también el bautismo se llamó Luisa en honor de Luisa de Marillac, cofundadora con San Vicente de las Hijas de la Caridad. Muchos de los socios de las Conferencias estuvieron presentes al bautismo y uno de ellos fué el padrino de Mr. Vicente.

En esa misma ocasión recibieron también el bautismo diez japoneses más. Con estos son ya cuarenta los japoneses que desde Navidad han recibido el bautismo en la misión citada.

Difícil es la conversión de un japonés, pero una vez que se resuelven a abrazar el catolicismo es constante y fiel hasta la muerte, aunque se le opongan los mayores obstáculos.

CON MAS DE DOS MILLONES DE FIRMAS, SE ELEVA AL CONGRESO MEXICANO, UNA SOLICITUD PIDIENDO EN TERMINOS RESPETUOSOS LA MODIFICACION DE LAS ACTUALES LEYES RELIGIOSAS. EXISTEN ESPERANZAS DE QUE ESTAS SEAN MODIFICADAS EN BREVE

El documento dice a la letra:

"Al honorable Congreso de la Unión:

Nadie ignora que existe actualmente en México un grave problema religioso, cuya insolución agita hondamente los espíritus y trae consigo la falta de tranquilidad pública, el entorpecimiento en los negocios y el descrédito internacional. Gustosamente suponemos en las nuevas Cámaras la suficiente visión política para no desconocer este hecho y el patriotismo necesario para no desear que se prolongue la agonía de la Patria. No cabría decir que el conflicto religioso no existe o disminuir su trascendental importancia, ni afirmar que la nación se encuentra en paz, que prospera y florece, porque la dolorosa experiencia de dos años, más elocuentes que todos los razonamientos proclama a la faz del mundo que el pueblo mexicano reclama imperiosamente su libertad en todos los órdenes y que la pacificación de los espíritus no sería un hecho por medio de la fuerza, por medio de la imposición de leyes y procedimientos contrarios a los anhelos y tradiciones populares, sino por la satisfacción sincera de esos mismos anhelos.

La nación necesita urgentemente su libertad, libertad de enseñanza, libertad de asociación, libertad de prensa, libertad política y sobre todo libertad religiosa. Y todas esas libertades que solicita, no de una manera precaria, mediante componendas y concesiones vergonzantes, sino en forma legal, plena, franca, definitiva. Y es deber de los ciudadanos honrados, así de las autoridades como de los simples súbditos, cooperar con todas sus fuerzas, con todo su poder, al establecimiento de una nueva era para la prosperidad de la Patria y no contentarse con aplicar paliativos insuficientes a un mal tan grave.

Sería inexacto decir que los males de México provienen de sus hombres, cuando ante todo y fundamentalmente se deben a sus leyes. De ahí la responsabilidad enorme de los actuales legisladores, que serán juzgados por la Historia, o como los salvadores de la Patria o como sus últimos verdugos.

Los que suscribimos, ciudadanos en ejercicio de nuestros derechos, venimos a cumplir un deber patriótico al dirigirnos a los Repersentantes Populares para suplicarles respetuosamente que salven a México, resolviendo por medio de la reforma de la Constitución el más grave y perjudicial de todos los problemas que agitan la conciencia nacional, el problema religioso.

Es verdad que no podemos nosotros mismos iniciar leyes; pero, siendo ciudadanos conforme al artículo 35 de la Constitución, podemos según el artículo 8 de la misma, hacer peticiones en materia política, a fin de que los capacitados para iniciar leyes y reformas lo hagan. No era más que un ciudadano el general Obregón cuando envió a las Cámaras las reformas constitucionales recientes; y esto no obstó para que sus iniciativas fueran aprobadas.

Personalmente estamos desligados de toda actuación en la política militante; pero, no por eso tememos ser desoídos, tanto porque la honradez y patriotismo de los legisladores y el bien público exigen que se atienda más a la justicia y conveniencia de lo que se pide que a la influencia de quien lo pide, cuanto porque en realidad no es ésta una petición de unos pocos ciudadanos, pues es evidente que la nación entera respalda nuestra gestión, o por mejor decir, nosotros no hacemos otra cosa que recoger las aspiraciones incontenibles de un pueblo.

DOS MILLONES DE FIRMAS

Para hacer patente que la nación está con nosotros, hacemos constar que la petición de reformas presentada hace dos años por el pueblo mexicano a las Cámaras, petición de la cual en distinta forma es ésta una renovación, estaba respaldada por cerca de dos millones de firmas. Menos que eso basta para demostrar entre nosotros la voluntad popular en la designación de sus mandatarios. Dichas firmas fueron entregadas oportunamente y con todo detalle a las Cámaras; los pliegos que acompañaron las firmas fueron calzados con la firma del remitente, de dos testigos y del oficial respectivo que los recibió; conservanse copias auténticas de ellas y de los pliegos de entrega firmados en la forma expresada. A pesar de que las Cámaras pasadas, ni siquiera hicieron mención de esa petición nacional, y sólo cuando la petición de los Obispos había sido rechazada, se preguntó al Oficial Mayor de la Cámara de Diputados si existían algunas firmas apoyando el memorial dicho, y el Oficial Mayor, ignoramos por qué causa, contestó negativamente. Es evidente que se hizo desoír la voz del pueblo, y es justo que las nuevas Cámaras, reparando el pasado, den ya satisfacción a ese verdadero plebiscito nacional.

Justa como es nuestra petición si se atiende a que la hace el pueblo entero, los creyentes porque lo juzgan una necesidad y un derecho sagrado, y los que no creen porque estiman ser de equidad respetar la libertad religiosa, innata al hombre, y porque palpan los males que la negativa ha acarreado a la nación; no es menos atendible, si se tiene en cuenta el contenido de dicha petición y la manera respetuosa y atenta con que la hacemos.

LO QUE SE PIDE

¿Qué es lo que pedimos? Por lo que se refiere a las tendencias de la Revolución en las reformas sociales, aunque éstas no obstante su importancia, no son objeto de nuestra petición, advertimos sin embargo que merecen toda nuestra simpatía siempre que se realicen por medios justos. Con la misma energía reprueban la opinión pública y la sana moral tanto el empleo de medios injustos para mejorar la situación de las clases humildes, medios que a nadie perjudican más que a esas mismas clases, cuanto el egoísmo y la ceguera de los que no quisieran comprender que no es posible, ni es equitativo, empeñarse en someterlas nuevamente a un estado de cosas que debió cesar para no volver más. Tan malo es para la sociedad el conocer un mal grave que le aqueja, como aplicarle un remedio contraproducente. Es de esperar que, pasados los primeros ímpetus que, como es natural, no siempre son bastantemente ponderados y en vista de los males causados a la Patria, un nuevo espíritu de bien pensada firmeza, ecuánime, justa y equilibrada, haya penetrado ya en los espíritus, haciendo eficaz el suspirado anhelo de mejoramientos populares. Pero nuestra petición se concreta a la solución del problema religioso. No reclamamos la vuelta al pasado, la resurrección de un régimen que caducó en 1857, es decir, la unión de la Iglesia y del Estado ;aunque pudiéramos hacerlo, no pedimos privilegios ni concesiones para ninguna confesión religiosa, ni para el clero católico; y mucho menos influencia política y posibilidad legal para que el Clero acumule riquezas temporales, principalmente bienes raíces. Pero tampoco queremos que subsista por más tiempo un estado de cosas que ha tenido por resultado el que DE HECHO los católicos mexicanos desde hace dos años estimemos no podernos sujetar en conciencia a leyes que violan a la par que nuestros derechos más sagrados, uno de los postulados fundamentales de la Constitución, "LA LIBERTAD DE CONCIENCIA" y por otra parte el que DE HECHO el Gobierno se haya visto envuelto en una lucha estéril y ódiosa contra la mayoría de la nación a fin de hacer cumplir esas leyes; NO QUEREMOS LA SUJECION DE LA IGLESIA AL ESTADO, ni que éste se mezcle en los asuntos meramente espirituales que a ella sola incumben. No queremos que subsista para nosotros la ignominia de que las autoridades puedan llamar delitos, y castigar como tales, los actos del culto que tributamos a Dios. Sería completamente estéril, en extremo peligrosa y altamente impolítica una solución que consistiera en mantener las leyes y no aplicarlas, como se ha hecho en épocas pasadas; esta política de disimulo cede en desdoro del Poder Legislativo que pone al Ejecutivo en la alternativa o de no hacer cumplir las leyes o de perturbar el orden público, ya que el conflicto queda latente en la legislación; esta política de disimulo está condenada por la experiencia y por eso el pueblo la rechaza y anhela otra solución.

No pedimos la unión de la Iglesia y el Estado; no queremos la sujeción de la Iglesia en asuntos espirituales con relación al Estado; no queremos la política de disimulo; lo que queremos es, según expresaba el memorial anterior de los católicos, "LA LIBERTAD Y PARA TODAS LAS RELIGIONES", pero libertad efectiva, no como la que nos brinda la actual Constitución que, mientras la concede en general, la niega y nuculares. Esto no es una libertad verdadera, no es el derecho común, no es la separación de la Iglesia y del Estado, no es la consagración del postulado humano de la libertad de conciencia y cultos.

Para que se establezca en México "LA LIBERTAD RELIGIOSA VERDADERA, LA LIBERTAD QUE RESPETUOSA Y JUSTAMENTE PEDIMOS, LA LIBERTAD QUE NOS HA DE SALVAR DEL CAOS", son menester tres cosas:

PUNTOS CONCRETOS

PRIMERA.—QUE SE RECONOZCA LA EXISTENCIA Y PERSONALIDAD de las distintas confesiones religiosas.

SEGUNDA.—QUE SE RECONOZCA LA SEPARACION E INDEPENDENCIA ENTRE EL ESTADO Y LAS DIVERSAS CONFESIONES RELIGIOSAS, y por tanto el Estado no legisle en materias religiosas.

TERCERA.—QUE ESA SEPARACION, NO SEA UN REGIMEN DE HOSTILIDAD, SINO DE COOPERACION AMISTOSA PARA CONSEGUIR EL BIEN COMUN. Cada uno en su esfera, el Estado en las cosas de "ORDEN TEMPORAL" y la Iglesia en las de "ORDEN ESPIRITUAL", pueden sin conflicto alguno ser independientes; pueden y deben contribuir a hacer de México un país próspero y feliz; así acontece en los países civilizados, aun de raza indohispana como la nuestra, y sería un verdadero insulto a la nación objetar, que esto no puede obtenerse en México.

Se ha dicho que el conceder a la Iglesia lo que pide es constituir UN ESTADO DENTRO DE OTRO ESTADO. Esto no es exacto, pues no se trata de sostener UNA AUTORIDAD CIVIL INDEPENDIENTE AL LADO DE OTRA AUTORIDAD CIVIL TAMBIEN INDEPENDIENTE, QUE ESO SI SERIA UN ESTADO DENTRO DE OTRO ESTADO; sino una autoridad espiritual independiente al lado y en armonía con otra autoridad civil independiente. Esto es benéfico; esto se estila en todos los países cultos y en ninguna parte crea actualmente conflictos, en ninguna parte es considerado como la implantación de un Estado dentro de otro Estado. Podrán los legisladores creer o no en los dogmas de la Iglesia; pero sí deben respetar las creencias del pueblo, sí deben atender al clamor del pueblo, que reclama paz y que no quiere ésta al precio de la esclavitud de la Iglesia, sino como fruto de la libertad de la Iglesia, paz basada en la separación amistosa entre la Iglesia y el Estado. No han sido difíciles últimamente nuestros legisladores en reformar la Constitución en puntos bien trascendentales, ¿por qué han de dificultar el hacerlo ahora cuando así lo exige la nación entera?

Por otra parte los católicos no extremamos nuestras peticiones; solicitamos sólo lo indispensable para poder vivir, lo que se deduce forzosamente del principio dicho de separación amistosa entre la Iglesia y el Estado y del postulado humano y constitucional de libertad de conciencia y cultos; y esto es enteramente distinto de lo que regía antes de 1857.

Antes de 1857, la enseñanza en todas las escuelas, aun en los oficiales, era forzosamente católica, como católica era la religión del Estado. Naciones hay, como Bélgica, Holanda, Inglaterra y otras donde sin distinción de credos, el Estado sostiene toda escuela. Nosotros no pedimos ni una cosa ni otra, sino simplemente la LIBERTAD DE ENSEÑANZA.

Antes de 1857, no sólo existían órdenes religiosas, sino que la sanción civil obligaba al cumplimiento de los votos. Nosotros no pedimos eso, sino simplemente que el Estado deje enteramente en manos de la Iglesia un asunto que a él no le incumbe en modo alguno, dado el régimen de separación, de modo que quede consagrada, al menos de hecho la "LIBERTAD DE ASOCIACION".

Antes de 1857 el culto público tenía fueros y privilegios. En los países civilizados, existe dicho culto público, con toda libertad, sin inconveniente alguno, y con mutuo acuerdo de las autoridades civiles y eclesiásticas. No pedimos más, que pueda el pueblo católico satisfacer la necesidad de dar a Dios homenaje de culto público en circunstancias dadas y no se vea privado por más tiempo de la LIBERTAD DE CULTOS.

Antes de 1857, la Iglesia podía tener en propiedad toda clase de bienes sin limitación alguna. Ahora nos contentamos con que esté equiparada en esta materia a las asociaciones de beneficencia y a la par de ellas goce de LIBERTAD DE POSEER, sin perjuicio de su autonomía en la libre administración de sus fondos.

Antes de 1857, la Iglesia Católica, Apostólica, Romana, era la única reconocida por el Estado. Nosotros pedimos tan sólo el derecho común para todas las confesiones religiosas, pero no un derecho común que a todas oprima, sino el derecho común que a todas reconozca por igual la PERSONALIDAD JURIDICA.

Antes de 1857, la Iglesia estaba unida al Estado. Nosotros pedimos para todas las confesiones religiosas un REGIMEN DE SEPARACION AMISTOSA.

Es necesario, pues, poner término al actual conflicto religioso que tan graves males está causando. Es menester resolverlo definitivamente para quitar de nuestra historia el espectáculo de un pueblo que gasta sus energías en luchas que no deberían existir, en una época que se precia de mantenedora de toda sana libertad. Por nuestra parte estamos convencidos de que la adopción de los principios arriba expuestos pacificaría definitivamente los espíritus y consiguientemente los mexicanos todos nos dedicaríamos a labrar activamente la prosperidad nacional. La suerte de la Patria está en estos momentos en manos de sus legisladores sobre quienes pesa una responsabilidad histórica.

Los principios fundamentales de libertad de conciencia y cuitos, de reconocimiento de la personalidad jurídica de las diversas confesiones religiosas, conforme al derecho común, y de sincera independencia entre ellas y el Estado, exigen que los artículos constitucionales que siguen sean redactados de esta manera:

ARTICULO 3.—La enseñanza es libre. La que se imparta en las escuelas oficiales estará sujeta a las condiciones que fijan las leyes, las cuales no podrán atacar la religión ni la libertad de los educandos para practicarla, y dicha enseñanza será gratuita tratándose de la instrucción primaria. En los establecimientos de enseñanza privada se puede enseñar libremente la religion que juzguen conveniente los padres de familia y en su representación los que las dirigen y sostienen. En las escuelas oficiales puede establecerse, a petición de los padres de familia, una cátedra o cátedra de enseñanza religiosa, que estará a cargo de personas competentes a juicio de los padres de familia; pero la asistencia a ellas no será obligatoria para los alumnos, sino a petición de los padres de familia.

ARTICULO 5.—El Estado no puede permitir que se lleve a efecto ningún contrato, pacto o convenio, que tenga por objeto el menoscabo, la pérdida o el irrevocable sacrificio de la libertad ,ya sea por causa de trabajo, ya sea por motivo de educación.

ARTICULO 24.—Todo hombre es libre para profesar la creencia religiosa que más le agrade y para practicar las ceremonias, devociones o actos del culto respectivo, siempre que no constituyan un ataque a la moral.

ARTICULO 27.—Párrafo séptimo: Se suprime el inciso II. —El inciso III deberá quedar en la siguiente forma: III. Las instituciones de beneficencia pública o privada, que tengan por objeto el auxilio de los necesitados, la investigación científica, la difusión de la enseñanza o cualquier otro objeto lícito, no podrán adquirir más bienes que los necesarios para su objeto, inmediata o directamente destinados a él; pero podrán adquirir, tener y administrar capitales, impuestos sobre bienes raíces, siempre que los plazos de imposición no excedan de diez años.

Las asociaciones religiosas denominadas "Iglesias", cualquiera que sea su credo, observarán el mismo régimen de propiedad, que las instituciones de beneficencia, pero guardando su independencia en la administración de sus fondos.

ARTICULO 130. — Todo él queda reducido a lo siguiente: El Estado y las diversas confesiones religiosas son independientes. El Estado reconoce la personalidad jurídica de todas ellas. El Estado no legislará sobre asuntos de orden espiritual, ni intervendrá en la administración de las confesiones religiosas. Estas a su vez no podrán inmiscuirse en asuntos pertenecientes a la potestad civil.

La facultad de intervenir en asuntos relacionados con el ejercicio del culto público por razón de orden público, es reservada a los Poderes Federales; las demás autoridades obrarán sólo como delegadas y auxiliares de la Federación.

Sólo los matrimonio scivilmente registrados gozarán de las garantías y beneficios que otorgan las leyes.

TRANSITORIO. — Todos los templos, sus anexidades, los obispados, casas curales, seminarios, asilos, hospitales, colegios y cualquiera otro edificio de las asociaciones religiosas incautados por el Gobierno a partir de enero de 1914, serán entregados a las respectivas asociaciones, a que legítimamente pertenecen.

México, a 3 de septiembre, 1928".

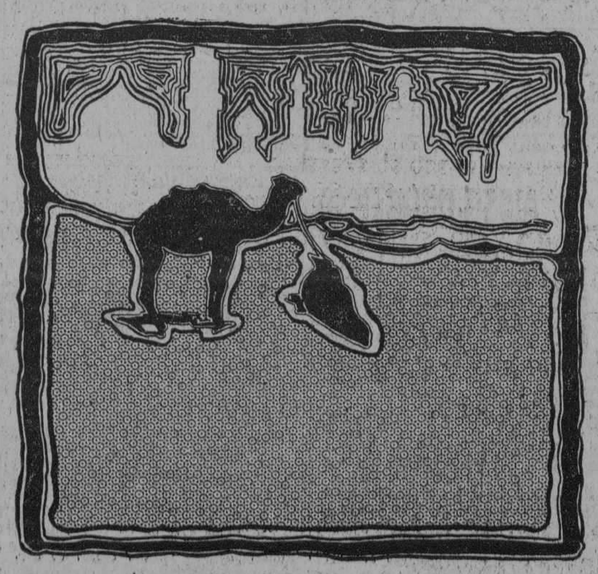

Semana Religiosa

EL CATOLICISMO SOCIAL EN LA CONFERENCIA INTERNACIONAL DEL TRABAJO

LA Conferencia Internacional del Trabajo, que ha celebrado en Ginebra su sesión oncena, ha realizado el examen del resumen anual presentado por Mr. Thomas, director del B. Y. T., sobre el funcionamiento de los organismos que le están confiados.

Este año, el resumen se ocupa, de una manera muy especial, del movimiento católico.

Bajo el título de "Relaciones con las iglesias", Mr. Albert Thomas demuestra en algunas páginas emocionantes, la continuidad de doctrina y de acción que se ha alcanzado en el curso de estos últimos años y en el sentido marcado tan luminosamente por la encíclica "Rerum novarum".

Desde el principio de su pontificado, Pío XI ha renovado expresamente las enseñanzas de sus predecesores, hablando con frecuencia de las cuestiones morales, prédicas y sociales, y en particular del derecho de propiedad, de los deberes y derechos de los obreros de la tierra y de la indnustria, y de las relaciones entre obreros y patronos.

Varias veces, algunos prelados se han hecho eco de estas direcciones marcadas por el S. Pontífice, y en concilios provinciales, en cartas pastorales, en manifiestos colectivos y aún en Catecismos, han recogido las enseñanzas de León XIII, sobre las reglas de una organización social verdaderamente católica, sobre el salario conveniente, sobre la huelga legítima, sobre la conciliación por consejos, sobre los deberes del obrero de ayudar a sus compañeros formando parte de las asociaciones que sostienen cristianamente los intereses que es preciso asegurar a la situación del trabajador asalariado, comprendidos en un salario que midiendo el rendimiento del trabajo, haga posible una vida decorosa que permita la creación y el sostenimiento de una familia y que prevea igualmente los días de enfermedad y de vejez. Los obispos de Lombardía subrayaron en 1920, que en épocas de crisis es en justicia, al capitalista y al propietario a quienes corresponde sufrir las reducciones de sus rentas, antes que el trabajador pueda disminuir nada a sus absolutas necesidades.

Los obispos de los Estados Unidos, en su programa de reconstrucción social, reclaman una legislación marcando escalas de salarios que debieran, por lo menos, bastar al mantenimiento decente de una familia, aun en los sucesos más calamitosos de la vida.

Con un vigor particular, los obispos condenan el liberalismo económico y denuncian sus funestos resultados. Así en un mandamiento colectivo del episcopado belga, publicado en agosto de 1925, y en otro del mismo año del episcopado austriaco, se mantienen firmemente estas enseñanzas.

Sobre la cuestión de los deberes sociales, bien sea que se trate de asegurar trabajo a los obreros, bien sea que se trate de establecer un justo salario, los mandamientos colectivos de los obispos en los Estados Unidos, en Bélgica, en Austria, en el norte de Francia, en Lyon, etc., recuerdan la doctrina tradicional resumida en la carta de León XIII, sobre la condición de los obreros.

Mr. Thomas recuerda quqe en agosto y en septiembre de 1925, cuando la huelga de los empleados de Banca, varios obispos proclamaron quqeq el salario justo debiera bastar para hacer frente a las necesidades de la vida cotidiana, y con este motivo cita una intervención del Prelado de Tréves en 1927 apropósito de un conflicto curgido en la industria metalúrgica del Sarre.

La Memoria enumera después varias declaraciones en favor del sindicalismo, elemento de organización profesional. Los obispos austriacos reconocen con simpatía el espíritu de solidaridad del obrero, que no quiere verse entregado sin defensa al poder del capitalismo. El arzobispo de Lyon, en mayo de 1924, estimó que un patrono se aparta de las enseñanzas pontificias cuando solo quiere tratar con obreros aislados.

En nombre de S. S. Benedicto XV, el Cardenal Secretario de Estado, aprobó en 1921 la fundación distinta de sindicatos patronales y de sindicatos obreros, como punto de contacto con las comisiones mixtas de arbitraje. Indiaciones análogas fueron dadas por el Arzobispo de Colonia y por los ibospos de Lombardía, Austria y Bélgica. En los Estados Unidos, el Comité Administrativo de "National Catholic War Council", Comité compuesto, entre otros miembros, de cuatro obispos y arzobispos, publicó en Abril de 191 9un programa de reconstrucción social que los obispos todos calificaron de notable. En este documento se particulariza especialmente la organización de la fábrica:

""Los patronos deben reconocer los sindicatos obreros. Además, al trabajo debe dársele gradualmente una representación en el departamento industrial de la administración de los negocios, control de los procedimientos y del mecanismo, naturaleza de los productos, contratos y despedida del personal, sanas condiciones del trabajo.

Las verdaderas posibilidades de intensificar la producción, no serán realizadas mientras la mayoría de los trabajadores sean simples asalariados.

Los obreros deben, de na manera o de otra, llegar a ser, por lo menos, propietarios de los instrumentos de producción, por cooperativismo de producción y por combinación de coasociación.

En la segunda fórmula, ellos tienen una parte substancial del fondo común y ellos ejercen en control razonable sobre la administración, lo quqe implicando a un alto grado, la abolición del sistema de salario no significaría la abolición de la propiedad privada.

El director del B. Y. T. señala con razón en estos diversos documentos la concepción fundamental de la economía cristiana; el beneficio no es el objeto primordial de la empresa; la riqueza es una administración.

Como escribía en diciembre de 1926 el arzobispo de Colonia, el industrial no tendrá solamente a la vista el rendimiento menos elevado, sino que vigilará también que su explotación alimente al trabajador, por su aplicación, rendirá un producto de primera calidad, con lo cual la actividad eonómica llega a ser una misión social.

Por último, Mr. Thomas, menciona las relaciones cordiales que existen entre el B. Y. T. y un cierto número de agrupaciones católicas. El movimiento sindical cristiano es objeto de interesantes consideraciones en otras partes de la Memoria.

Añadamos quqe las ideas y métodos católicos sociale shan encontrado una elocuente expresión en la Tribuna de la pequeña Conferencia el día 10 de Junio, por la palabra del Abate, Woycicki, delegado de Polonia, y trató de la reglamentación de los salarios mínimos en los trabajos a domicilio.

EL AULA NUMERO CATORCE

VIENE DE LA PAGINA 11

pectáculo de su cuerpo de líneas suaves, sentí la pro-mosión inicial del asalto lúbrico, pero pronto e acostumbré a verla desnuda, y mis instintos de hombre se aquietaron. ¡**Tula** era mi discípula, hija de los bosques y carada de mi espíritu!

—¿No has tenido novio?—la sorprendií una noche mientras me acompañaba a la mesa.

—"¡Novio!"

—"¿No piensas casarte?"

Quedó pensativa, seria. No volvió a hablar. Al día siguiente, cuando me llevó el café a la cama, me dijo:

—"Oigame, señor maestro: si usted se queda en "El Rosario", no me casaré con ningún hombre.

—"Pero yo me voy mañana"—le expuse.

No quiso creerlo.

—"Preguntáselo a tu padre"—añadí.

Comprendió. Le colgaron los brazos. Rodáronle las trenzas por el pecho. Empezó a llorar. Me fué imposible resistir la presencia de aquel dolor y no volví a verla. ¡No nos hemos encontrado otra vez por ninguno de los caminos de la vida ni del mundo!

—Hoy, ¡no existe el aula "número catorce"! El latifundio ha extendido su feudo hasta las fuentes del "Buey". La selva ha desaparecido entre "El Rosario" y la llanura. No llueve ya, todos los días, como hace veinte años, en los valles y cimas de la Maestra. ¿**Tula**? ¡No sé!

Habana, Junio de 1928.

M.E.C.D. 2016

PRIMERA SECCION
DE ROTOGRABADO

DIARIO DE LA MARINA

Impreso en los talleres del
DIARIO DE LA MARINA
Habana. República de Cuba.

DOMINGO 16 DE SEPTIEMBRE 1928

Señoritas asistentes al animado baile ofrecido en los salones de la Y. M. C. A.

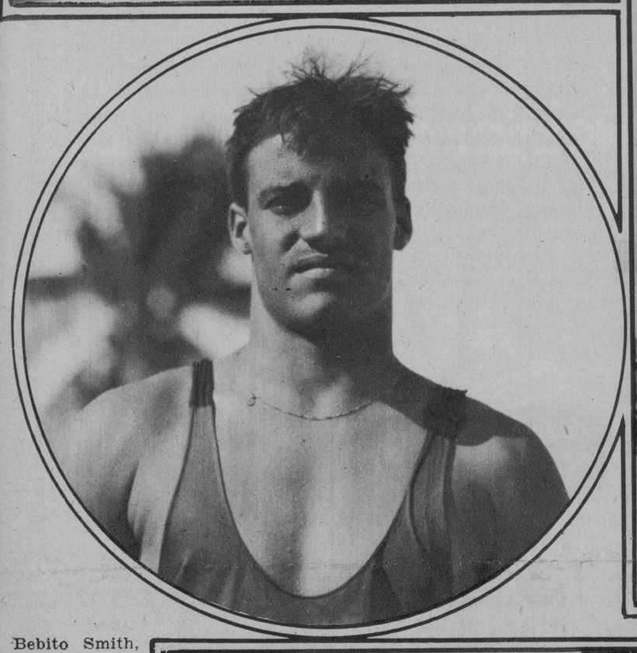

Bebito Smith, del Club Náutico de Varadero, que ganó dos de las competencias de natación y en la de 400 metros estableció un nuevo record.

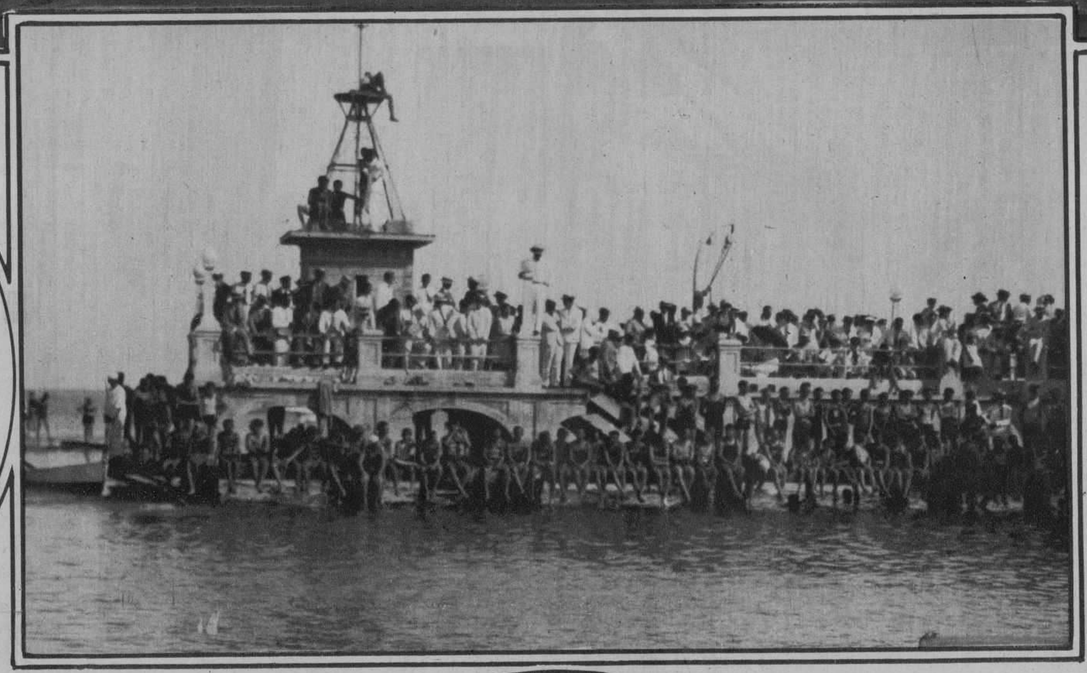

Parte de la numerosa y distinguida concurrencia que presenció las competencias de natación y "diving" celebradas en aguas del H. Yacht Club.

En las competencias de natación celebradas en aguas del Habana Yacht Club, "Titó" Silverio, ganó las dos competencias de velocidad.

Ilmo. y Rvmo. Sr. Severiano Sainz y Bencomo, Obispo de Matanzas, a cuyos esfuerzos se debe, en gran parte, la terminación de la nueva Iglesia de San Miguel de Los Baños.

Esta linda artista de Hal Roach, nos da idea del estilo par los trajes de noche en 1928. El sombrero, desde luego, no queda incluído en la profecía.

Grupo de "Caribitas" presenciando el triunfo de Silverio, en las competencias de velocidad, desde uno de los puentes del H. Yacht Club.

Artístico salto en las competencias de "diving" celebradas en el H. Y. C.

♦

Srta. Carmen Adela Chao y Mauri, distinguida joven de Cinefuegos, que acaba de obtener las más altas calificaciones en sus exámenes de Piano.

M.E.C.D. 2016

Edificio de la Escuela Pública Núm. 43 del barrio de Luyanó, que fué oficialmente inaugurada en la tarde del lunes pasado, acto al que asistieron las autoridades escolares de la Provincia y un numeroso público.

Presidencia del acto de la inauguración del curso en la Escuela núm. 3 del Centro Escolar Estrada Palma.

Alumnos del Seminario San Carlos, pertenecientes a la Congregación Mariana, con su Director el Rvdo. P. Manuel Gómez.

Sra. Aurora Medialdea, Directora de la Escuela 71, en el acto de la Jura de la Bandera por los alumnos de dicho plantel el día de la inauguración del curso escolar.

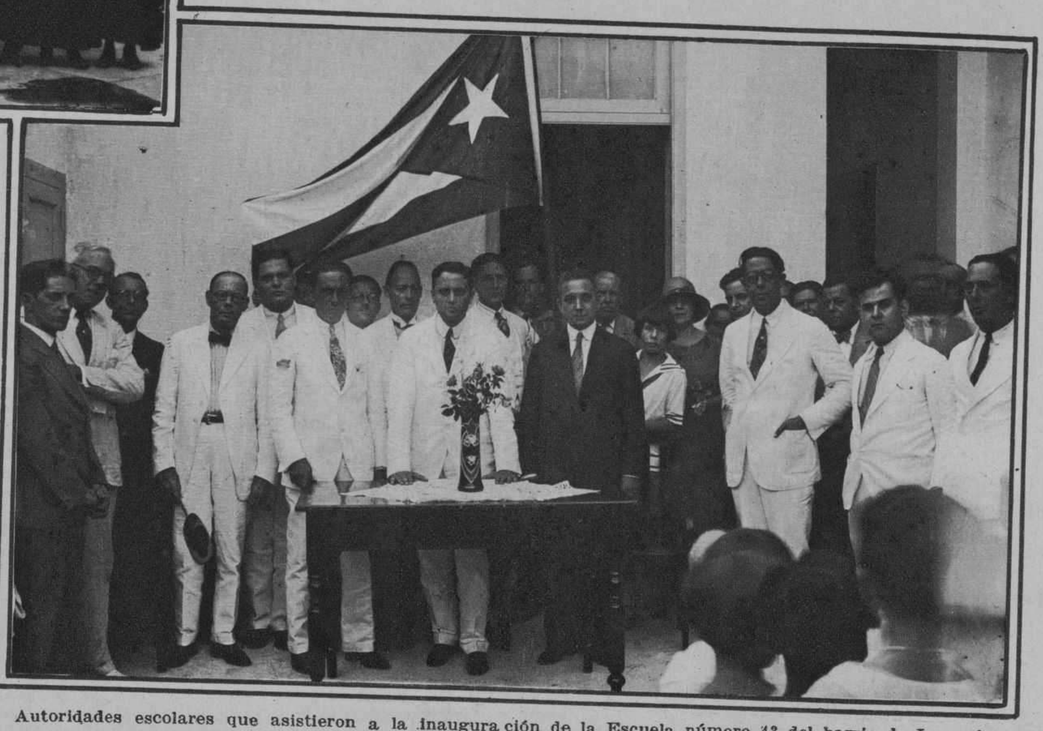

Autoridades escolares que asistieron a la inauguración de la Escuela número 43 del barrio de Luyanó.

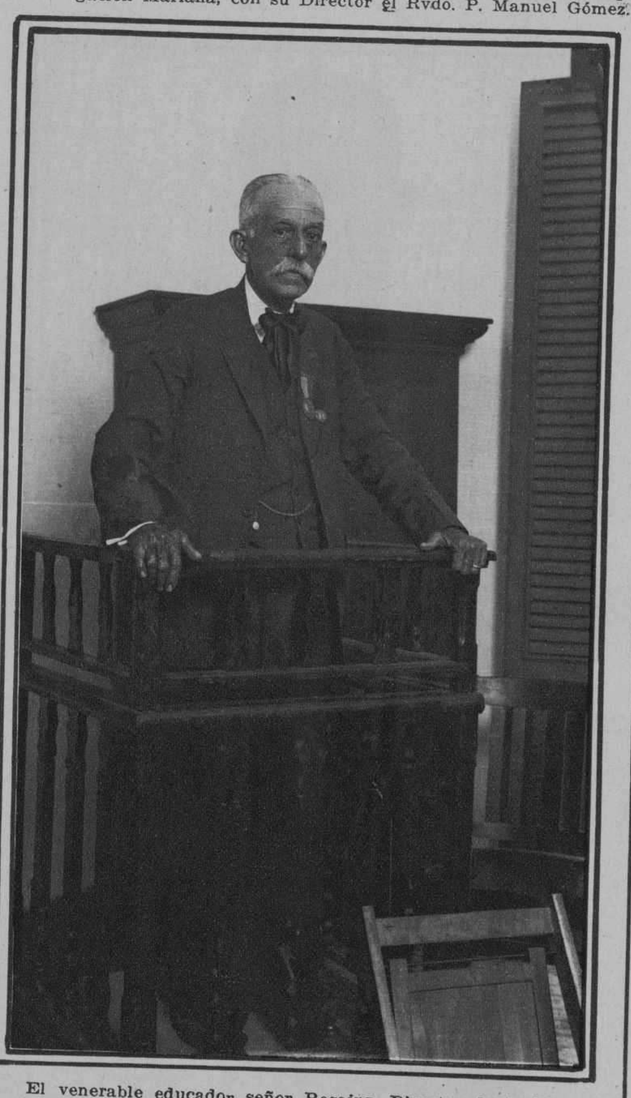

El venerable educador señor Rosainz, Director de la Escuela número 3, haciendo uso de la palabra en el acto de la inauguración del curso escolar.

Nueva imagen de San Nicolás de Tolentino, colocada y bendecida en la mañana del día 10, en la Iglesia del Cristo.

Si los Niños se Matienen Sanos

las Madres se Conservan Jóvenes

Toda madre sabe que se siente más feliz y tranquila cuando sus hijos están rebosantes de salud y de vitalidad.

MILLONES de madres, por todo el mundo, se ven libres de preocupación en lo que respecta a la salud de sus hijos, gracias a la limpieza del jabón higiénico Lifebuoy. Los achaques infantiles pierden mucho de su terror y las cortaduras y arañas, que pueden ser fuente de infección, cesan de alarmar en hogares donde Lifebuoy está de centinela. Ponga Lifebuoy en todas las jaboneras de su casa. Se vende dondequiera que hay buenos jabones. *Pruebelo Ud.*

Lifebuoy
(SALVAVIDA)
el Jabón de Salud

U. S. A. CORPORATION
Antonio Maria Lazcano 66
Habana.

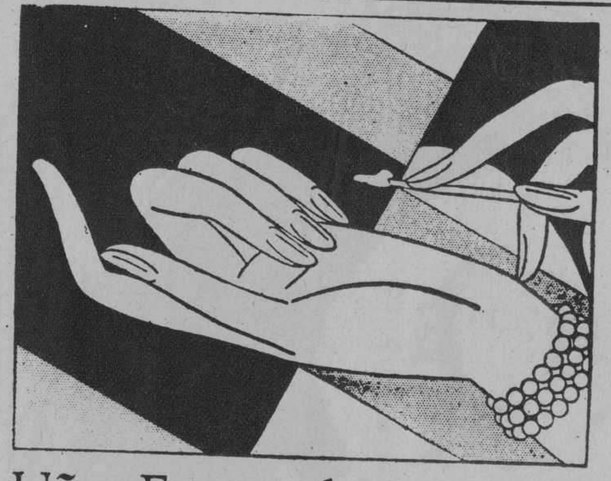

Uñas Encantadoras —en 5 Minutos

Este método singular elimina el sistema peligroso de cortar la cutícula.

LAS uñas bien cuidadas son ahora una necesidad social, y el método Cutex para manicura es tan sencillo, que nadie debe descuidar esta parte esencial de la *toilette*.

Este método hace innecesario el peligroso cortar de la cutícula con tijeras. Basta enrrollar un algodoncito en la extremidad del palillo y humedecerlo en el Eliminador de Cutícula Cutex. Luego, hágase pasar en derredor de la uña, con lo que se desprende la cutícula muerta que puede, así, lavarse fácilmente enjuagándose las manos en agua limpia.

Luego, dése masaje a la uña y yemas de los dedos con Crema o Aceite de Cutícula, para mantener las uñas ovaladas, suaves y en perfecto estado.

Para dar excepcional lustre a las uñas, hay varias preparaciones de Cutex, a elegir. El Brillo Líquido se aplica fácilmente con un cepillo y dura varios días. La pasta, la pastilla o el polvo de Cutex dan a las uñas un hermoso esplendor.

Las Preparaciones de Cutex se venden dondequiera que hay efectos de tocador.

CUTEX

6 manicuras completas por 15 centavos

Envíe Ud. este cupón con 15 centavos y recibirá un Estuche de Prueba para manicura a domicilio: el Eliminador de Cutícula Cutex, el brillo líquido y en polvo, la Crema de Cutícula, el palillo, el algodón y la lija.

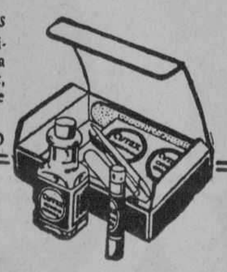

ENVIE ESTE CUPON HOY MISMO

Ignacio Sánchez Leal—
Northam Warren Corp., Cuba 22, Habana

Incluyo 15 centavos en sellos de correo para un Estuche de Prueba de Manicura de Cutex.

Nombre .....

Dirección ..... País A20

Rosada— *Llena De Vida —Encantadora*

He aquí la dulce y atrayente belleza natural que sobrepasa a cualquier otro tipo de belleza. El método sencillo del cuidado del cutis, mencionado más abajo, está dando a miles tal belleza.

En Francia la cuna de los cosméticos, el Palmolive es el jabón de tocador de mayor venta. Las bellas francesas gustosamente pagan por el Palmolive casi el doble del precio de sus jabones.

Tenga presente estos datos cuando se sienta usted tentada a usar otro jabón que no sea el Palmolive.

SOLAMENTE, la mujer que puede mostrar belleza natural del cutis, tiene derecho de decir que posee verdadera belleza.

Esta es la razón por qué los métodos naturales del cuidado del cutis prevalecen en todas partes. Y la mujer, que seriamente desea conservar la belleza de su cutis, sigue tales métodos probados.

Los eminentes especialistas del mundo en el cuidado del cutis urgen el siguiente método sencillo. Ha resultado ser eficaz en un sin número de veces que los mismos especialistas lo emplean. Este método con toda probabilidad está acreditado con más cutis claros y hermosos que cualquier otro.

Método de belleza—como debe seguirse

En la mañana, a mediodía, y antes de acostarse lávese la cara, cuello y hombros con el jabón Palmolive, frotándose suavemente con su untuosa y detergente espuma, hasta que penetre en los poros. Enjuáguese con agua fresca, y luego séquese completamente.

Este tratamiento de belleza conserva el cutis fresco, suave lozano y con su hermoso color natural que *invita a acariciarlo.*

Si desea, use polvos y rouge. Pero jamás se acueste antes de haberse lavado estos cosméticos, pues obstruyen e irritan los poros, resultando, a menudo, en espinillas y barros.

El Legítimo Jabón de Árboles

Los únicos aceites en el jabón Palmolive son los suaves embellecedores aceites de olivo, palma y coco—y ni un átomo de sebo.

Esta es la razón por qué el jabón Palmolive tiene ese *color verde vivo*, pues los aceites de palma y olivo—nada más—dan al jabón Palmolive su color verde natural.

El secreto del jabón Palmolive está sólo en su mezcla—y esta mezcla es hoy uno de los inapreciables secretos de belleza en el mundo.

¡Cuidado con las Imitaciones!

No se deje engañar. No debe usted creer que cualquier jabón verde o descrito contener aceites de palma y olivo, es igual al jabón Palmolive.

En beneficio suyo fíjese que el jabón Palmolive que compre, tenga la banda negra con la palabra Palmolive en letras doradas; la envoltura verde; y el sello rojo en el reverso de la pastilla, con la palabra Palmolive en él impresa. El jabón Palmolive *es de un color verde vivo.*

A4

10 centavos
La Pastilla

El jabón Palmolive jamás se vende desenvuelto

"Conserve ese Cutis de Colegiala" que Invita a Acariciarlo

THE PALMOLIVE-PEET COMPANY (Del. Corp.)

M.E.C.D. 2016

Arturo Aballí, del Vedado Tennis Club, que ganó las competencias de natación de 200 y 400, estilo libre, estableciendo dos nuevos records para juniors.

Un detalle de las obras de embellecimiento que se vienen llevando a cabo en el Paseo de Martí, por la Secretaría de Obras Públicas.

◆

Team de "relevo" del Vedado Tennis Club, ganador de las competencias de natación celebradas el domingo pasado, en aguas del Habana Yacht Club.

◆

Grupo de Damas Isabelinas, que fueron examinadas por el doctor López del Valle y por funcionarios de la Secretaría de Sanidad.

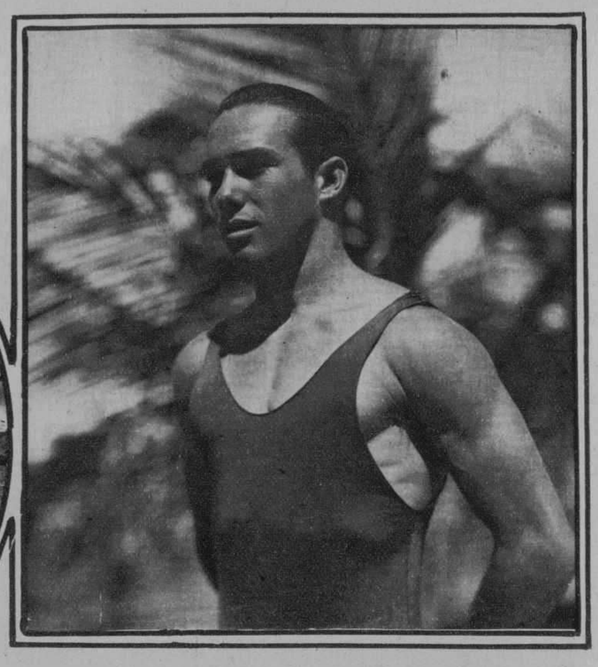

Fico Mejer, del Vedado Tennis Club, ganador de las competencias de Diving.

Mesa Presidencial del banquete ofrecido al general Machado, por los elementos representativos de las sociedades de color, acto de franca y cordial democracia al que asistió una extraordinaria concurrencia.

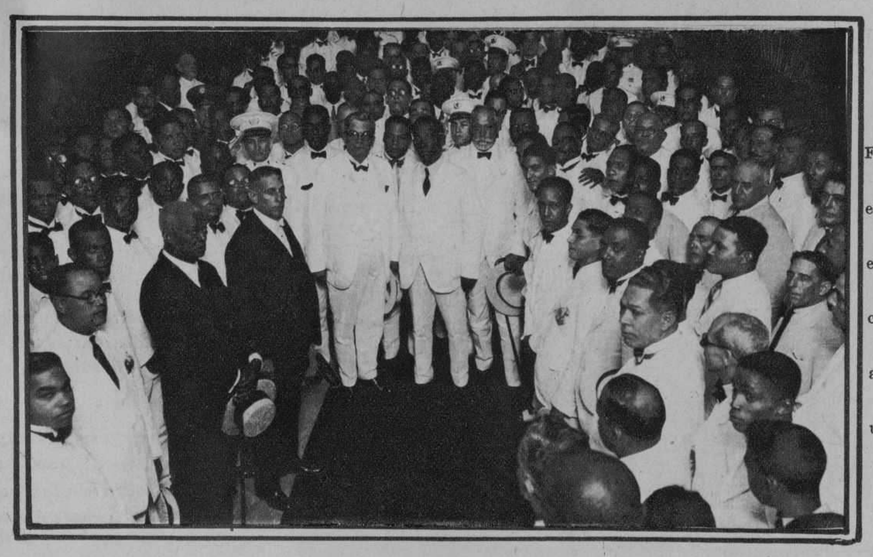

Fotografía tomada en el Colegio de La Salle, el día de la inauguración del curso escolar, acto al que asistió una selectísima concurrencia.

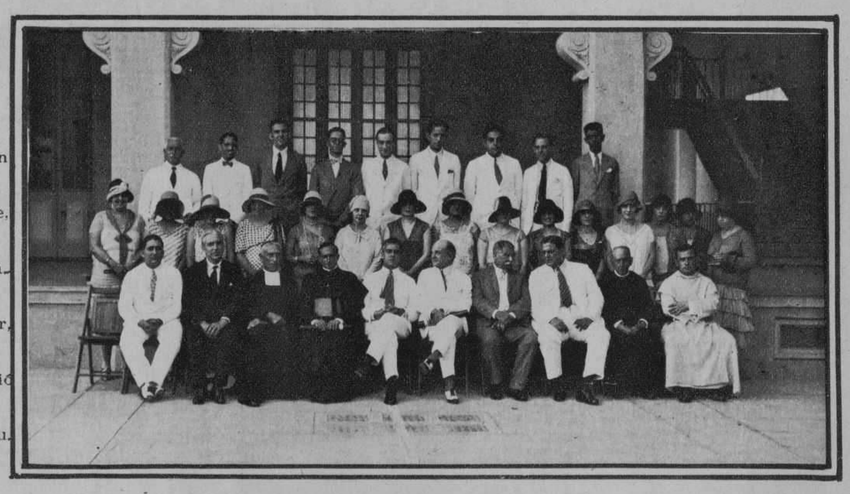

La llegada del Presidente de la República al Teatro Nacional, donde le fué ofrecido un banquete por las sociedades de color.

◆

ANUNCIAR UN ARTICULO EN NUESTRO ROTOGRABADO ES ESTAMPARLE UN SELLO DE SUPERIORIDAD

PIES DE SEDAS
Libres de callos

"Hoy en día la existencia de un callo es injustificada—dice una estrella neoyorqina—Miss MANHATTHAN—cuando los parches Blue-jay fácilmente se consiguen en cualquier Farmacia o Droguería".

Los diminutos protectores de fieltro, acomodados sobre el callo, al instante mitigan el dolor y generalmente con uno basta para extirpar el callo.

Exija siempre

Blue-jay

KOLYNOS limpia y purifica la dentadura, las encías, la boca entera. Destruye los microbios que causan la caries y deja una agradabilísima sensación de limpieza y frescura en la boca que dura muchas horas.

Es, también, económico; basta usar un centímetro en el cepillo seco.

KOLYNOS
CREMA DENTAL

201

Hace que el polvo

adhiera bien

Póngase usted un poco de Crema Hinds. Polvéese usted cuando la piel la haya absorbido casi enteramente. Fíjese como, durante muchas horas, se verá su cutis con la suavidad y tersura del durazno, porque la Crema Hinds es la mejor base para el polvo.

Usela también al acostarse y al levantarse para conservar al cutis su frescura y protegerlo contra el viento, el polvo y el sol.

Para no manchar en el baile el traje de su pareja, póngase siempre el polvo sobre la

CREMA
de Miel y Almendras
HINDS

Exija este empaque

¿Siente Usted Necesidad de Acostarse?

¿Tiene usted gana de volver a acostarse después de vestir a sus niños, de servirles el desayuno y de mandarlos a la escuela? ¿Siente usted repulsión por el trabajo diario del lavado de trastos y de la limpieza de la casa? ¿Está cansada y desalentada?

Si usted no está bien, ni usted ni sus niños pueden sentirse felices y contentos. El insomnio, la nerviosidad y otros padecimientos provenientes del decaimiento se pueden vencer mediante el uso regular del Compuesto Vegetal de Lydia E Pinkham.

Mujeres de toda edad lo han usado por más de cincuenta años como tónico para el cansancio.

Si usted está decaída y nerviosa, fatigada y sin valor, comience a tomar hoy el

Compuesto Vegetal de Lydia E. Pinkham

el que le ayudará a llevar a cabo su trabajo con mucho mayor facilidad.

De venta en todas las farmacias.

LYDIA E. PINKHAM MEDICINE COMPANY, LYNN, MASS., E. U. DE A.

M.E.C.D. 2016

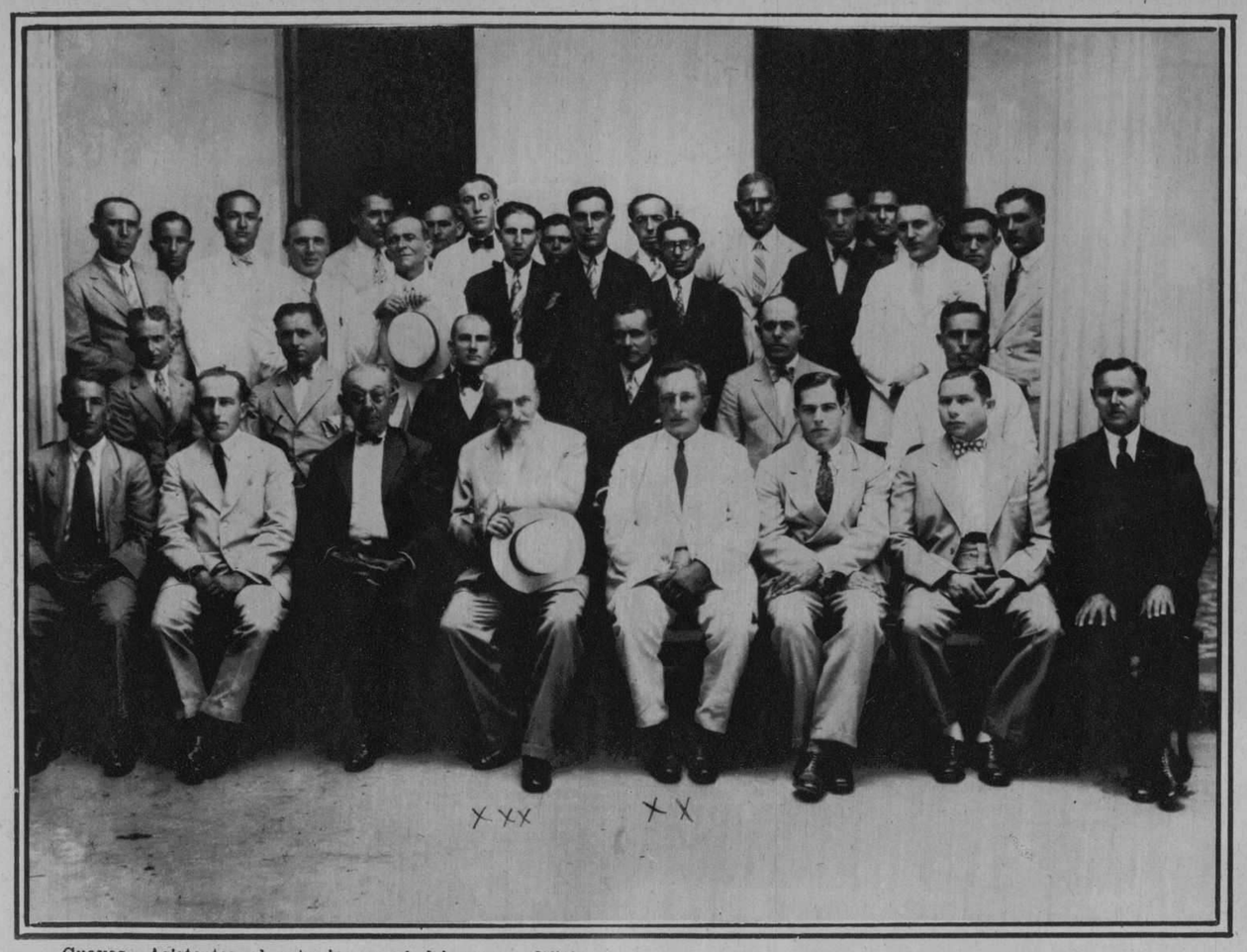

Guayos.—Asistentes al acto inaugural del nuevo edificio de la Colonia Española de esa localidad al que concurrieron las autoridades, el Cónsul de España en Sancti-Spíritus y representaciones de las sociedades hermanas.

Guayos.—Invitados de honor al Almuerzo criollo ofrecido por el Presidente de la Colonia Española, en su residencia con motivo de la inauguración del nuevo edificio.

Manuel Maza y Páez, alumno distinguido del Instituto Provincial, que acaba de recibir las más alats calificaciones en recientes exámenes.

Miembros de la Sección de Propaganda de la Asociación de Dependientes del Comercio de la Habana, a cuyas inteligentes y activísimas gestiones, se debe, en gran parte, el floreciente estado actual de dicha Institución.

◆

Srta. Ofelia Valdés de la Torre, distinguida alumna del Conservatorio González-Molina, que en los concursos de piano recientemente celebrados obtuvo la medalla del quinto curso.

Sr. Adrián del Valle, Presidente de la Colonia Española de Guayos, a cuyas activísimas gestiones se debe la erección del nuevo edificio que ocupa dicha Institución.

◆

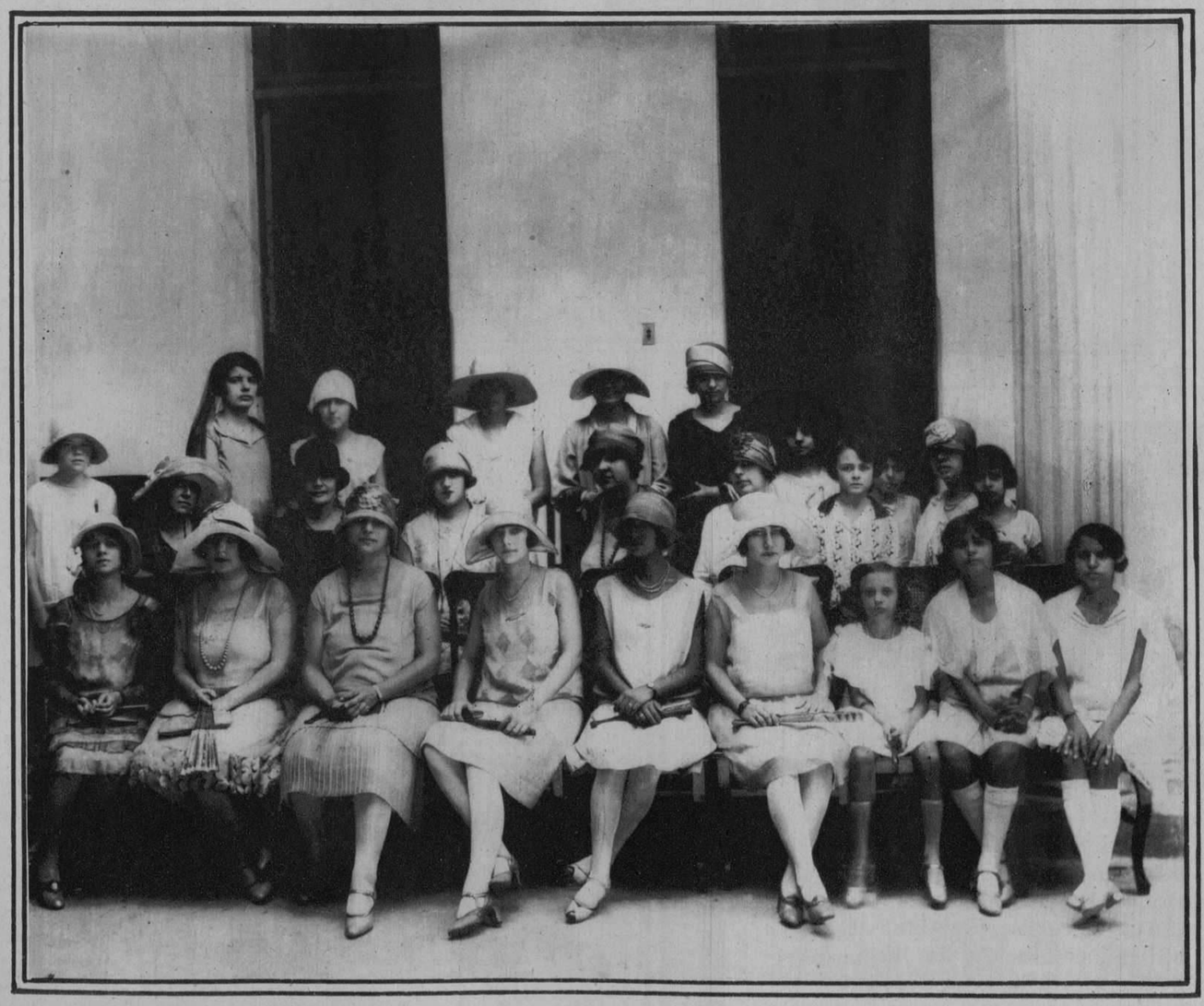

Guayos.—Grupo de distinguidas damas que erigieron el altar para la bendición del nuevo edificio de la Colonia Española, acto patrocinado por todo el elemento representativo de la localidad.

ACEITE RICINO ERBA
TONICO INTESTINAL
La marca ERBA es una garantia

No Más Callos

Una sola gota del maravilloso líquido acaba científicamente con los callos dolorosos. Termina el dolor en 3 segundos. Luego seca el callo y lo desprende. Millones lo usan por recomendación del doctor. De venta en todas partes. Cuidado con las imitaciones.

—"GETS-IT"—

"GETS-IT," INC., CHICAGO, E. U. A.

¡Señoras!

Los doctores aconsejan *esto:*

usar KOTEX en vez de servilletas hechas de trapos viejos

KOTEX son servilletas sanitarias hechas de un material suave y esponjoso, mucho más absorbente que el algodón. De esquinas redondeadas para que se adapten al cuerpo y no se noten ni aún con el vestido más ajustado y vaporoso. Uselas usted en cualquier época y en cualquier parte sin temor a un bochorno.

Como son deodorantes evitan una mortificación más; y es cosa fácil deshacerse de ellas sin que dejen huella.

Pruébelas una vez y las seguirá usando con regularidad. *Su nuevo precio reducido las pone al alcance de toda persona cuidadosa y pulcra.*

Pídalas por su nombre en las buenas boticas y tiendas de ropa que las venden.

Las buenas boticas y tiendas de ropa venden

KOTEX

La caja de KOTEX tamaño regular cuesta tan solo

50 centavos

M.E.C.D. 2016

SEGUNDA SECCION
DE ROTOGRABADO

DIARIO DE LA MARINA

IMPRESO EN EL
DIARIO DE LA MARINA
HABANA. CUBA

DOMINGO 16 DE SEPTIEMBRE 1928

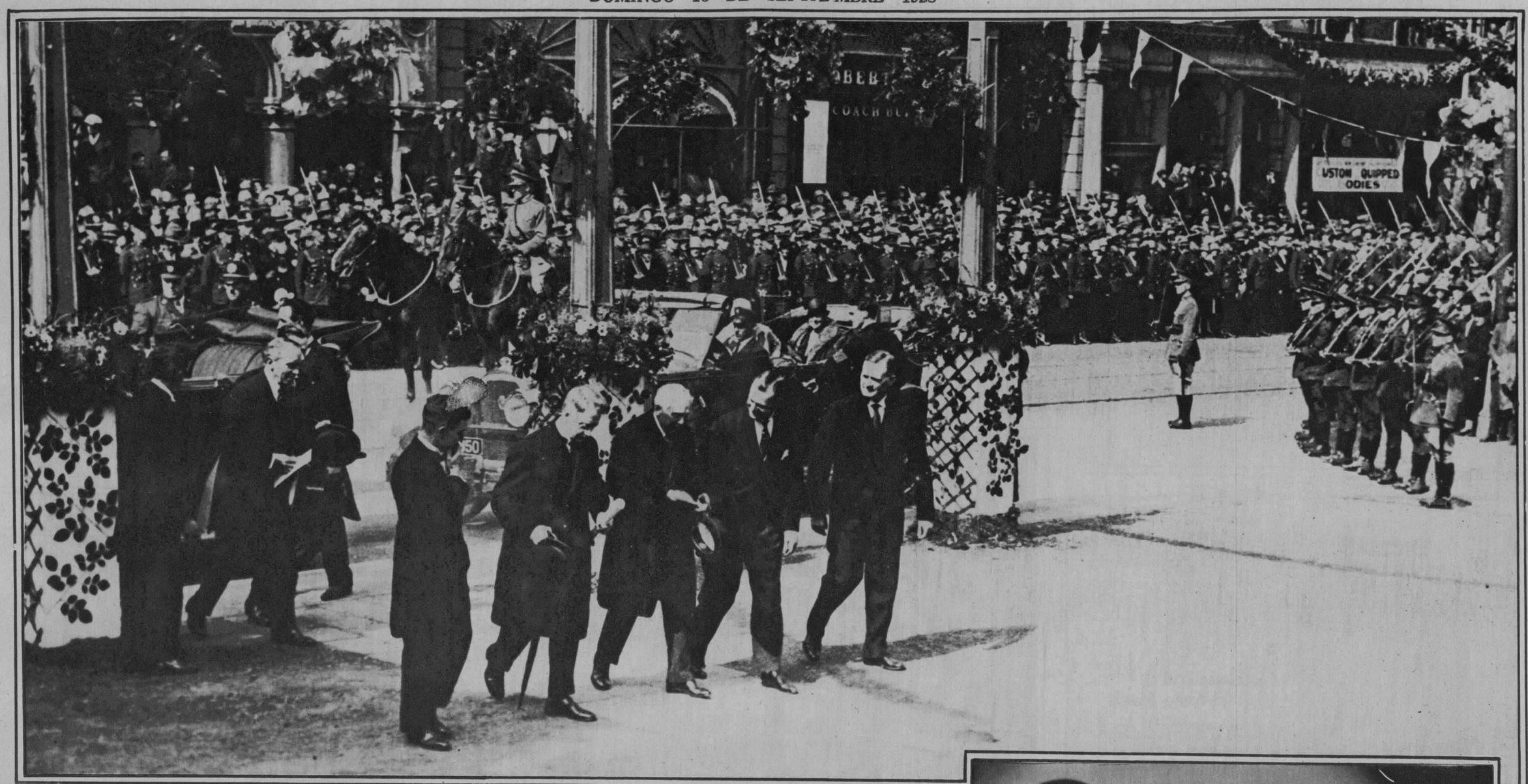

Llegada de Mr. Fr[illegible]B. Kellogg a Dublin, después de la célebre firma del pacto anti-bélico. En la fo[illegible]recen Cosgrave, Presidente de Irlanda, Kellogg y los comisionados para la recepción.

Corinne Griffith, la encantadora artista c negráfica que ha comenzado una nueva película con el título de "Outcast".

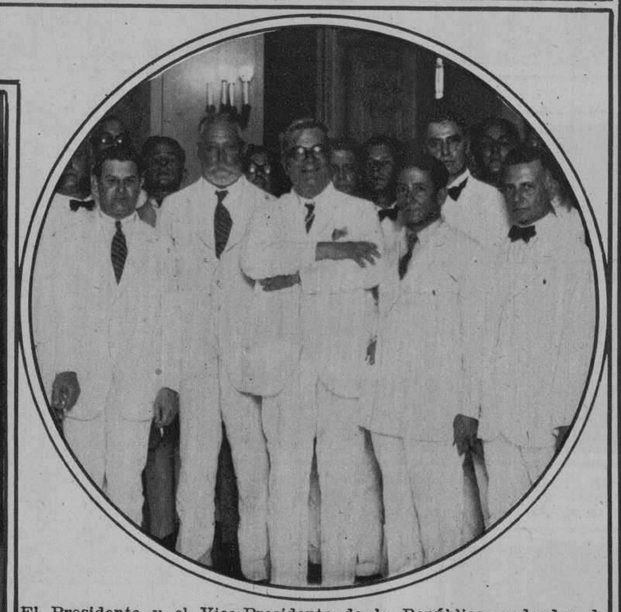

El Presidente y el Vice-Presidente de la República, rodeados de las personalidades que asistieron a la apertura del Congreso de los Municipios, acto que tuvo lugar en Palacio el pasado lunes 10.

Inauguración oficial del Campeonato de Basket-Ball, en el Club San Carlos.

Blanche Le Clair, artista de la Metro, aban dona, por un momento, sus árduas tareas ante la cámara para dedi carse a su deporte favorito.

Sra. Ana Fonte y Valdés, recientemente desposada en la ciudad de Cienfuegos, con el doctor Carlos J. Font y Becker.

◆

Comisión de Propaganda para el próximo Congreso Notarial. Preside el doctor Freyre y figuran como asistentes: García Lazo, Betancourt, Lazaga, Ruiz, Rivero, Espino y Tolón.

◆

Concurrentes al banquete-homenaje ofrecido por un nutrido grupo de amigos a Manuel Marsal, escritor, periodista y viajero infatigable, que se ha destacado vigorosamente por sus admirables crónicas.

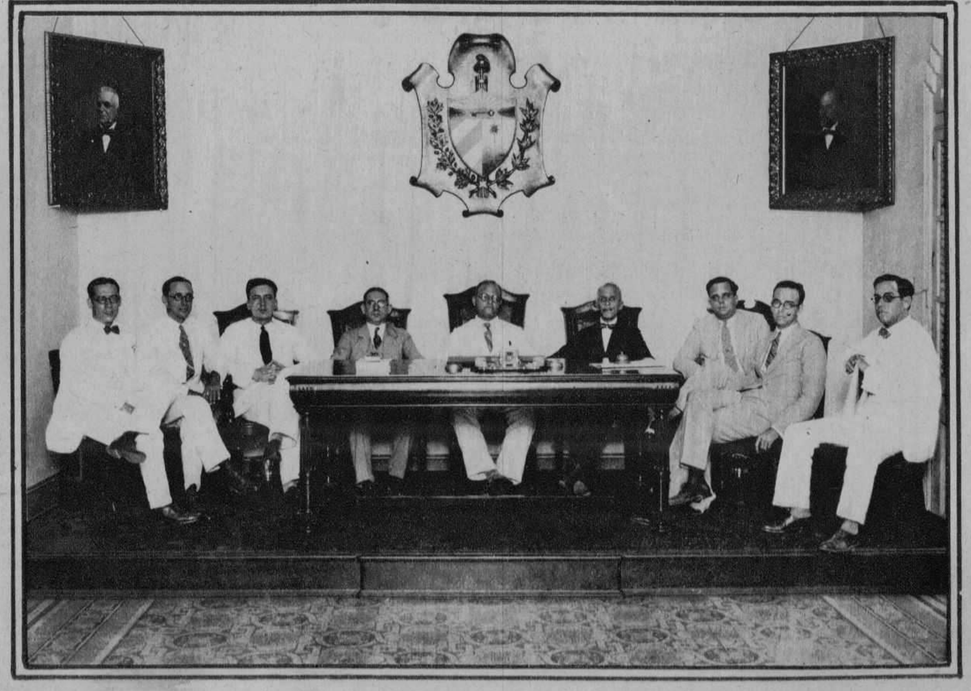

M.E.C.D. 2016

Srta. Marina Melendi, perteneciente a una de las familias más antiguas y distinguidas de Camagüey, en cuyo honor se celebró recientemente una brillantísima fiesta.

Grupo de distinguidas damas que acompañaron el estandarte de la Virgen de la Caridad del Cobre, en la procesión celebrada el domingo.

Grupo de Charras Salmantinas, que asistieron al animadísimo festival celebrado el domingo último en los jardines de la finca "Las Piedras".

Sargentos de la Policía Nacional, aspirantes a plazas de oficiales, en las prácticas de marcha, requisito acordado como parte integrante del examen de aptitud física.

El Cuello Flexible Original

NO ES almidonado, pero sí elegante de apariencia; no se arruga, pero es cómodo.

El cuello semiflexible Van Heusen, de una pieza, ajusta admirablemente, pero ni aprieta, ni irrita, ni se frunce. No pierde su nitidez durante el día y se lava con la facilidad de un pañuelo.

Es el cuello ideal: el que Ud. buscaba. Lo venden las buenas tiendas, en diversos estilos y a moderados precios.

Distribuidores:
MENENDEZ PERNAS Y CIA.,
La Habana

VAN HEUSEN
El Cuello Más *Elegante* del Mundo

PHILLIPS-JONES CORPORATION — NEW YORK U. S. A.

Dr. Walterio Oñate y Aguilar, culto Catedrático del Instituto de la Habana, quien pronunció una brillante conferencia sobre "La Historia de América y sus relaciones con nuestra Independencia.

Carmelina González y Castellanos, que contrajo matrimonio el pasado jueves en la Iglesia del Carmen, con el señor Cayetano Cueto y López.

Deléitese con el rocío Mavis

Fresco como el rocío puro de efectos más duraderos. Polvéese con el talco italiano boratado Mavis y quedará maravillada de cómo un talco pueda dar tanta comodidad, tanta frescura. Cómprelo usted hoy en su envase rojo y líbrese del calor y de la humedad durante muchos días.

V. VIVAUDOU, Inc.
Paris *New York*

TALCO
MAVIS
DE VIVAUDOU

Talco Narcisse de Chine. Pruebe usted este finísimo talco. Le encantará su perfume de narciso blanco.
Agentes: E. Lopez P.
Apartado 2027
Teléfono U-3114
Habana

Precio: 25cs. También lo hay de 50cs. y $1.00
Caja redonda con mota para el baño $1.00

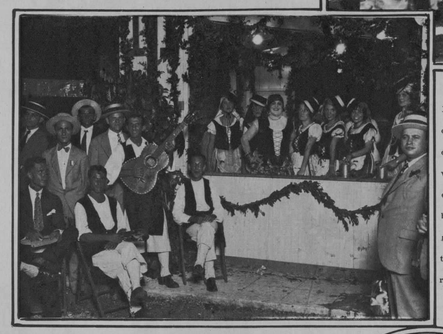

Detalle gráfico del animadísimo Festival de la Candelaria, celebrado con gran brillantez, en los terrenos de Habana Park.

Comité de Damas de la Sociedad Salmantina, vistiendo los típicos trajes de Charros, en la romería celebrada el domingo en la finca Las Piedras.

CUNARD AND ANCHOR LINES
LA LINEA MAS RAPIDA DE VAPORES ENTRE NEW YORK Y EUROPA
"Berengaria" "Aquitania" "Mauretania"
Otros vapores de lujo pero a precios muy módicos,
"Carmania" "Caronia" "Tuscania" etc.
Para informes, pasajes, etc.:
MANN LITTLE GO. OF CUBA LTD.
OFICIOS 18, HABANA. TELEFONO A-3549

Kiosco de las Floristas, en el Festival de la Candelaria, celebrado con gran éxito en los terrenos de Habana Park, acto que se vió favorecido por una extraordinaria concurrencia.

Dr. Gustavo de Aragón, ilustre catedrático del Instituto de la Habana.

Dr. Matías Ortiz y Ortiz, nombrado por reciente Decreto presidencial, Canciller de la Legación de Cuba en Madrid.

Dos muestras de lo que puede hacerse en materia de indumentaria femenina utilizando dibujos y estampados indios, moda lanzada por uno de los mayores fabricantes de sedas de los Estados Unidos.

Otro detalle gráfico del concurridísimo Festival de la Candelaria que tuvo lugar en los terrenos de Habana Park.

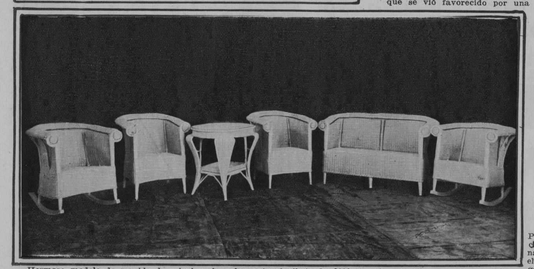

Hermoso modelo de mueble de mimbre de color natural ribeteado $100.00. $110.00. Envíos al interior $10.00 extra.
Tte. Rey y Habana. Telf. A-6724. LA CASA LIFE

Parte de la concurrencia femenina que presenció el interesante juego de Basket-Ball celebrado en el "floor" de la Y. M. C. A.

Esmaltado a cualquier color
San Rafael y Rayo. Telf. M-7063.

Hotel Alamac
Broadway esquina a calle 71
New York

Es modernísimo, elegante, económico, a prueba de fuego y está en el corazón de Nueva York, cerca de todas partes.
Su "chic hispano" es insuperable e inconfundible.
Tres restaurants, incluso el famoso CONGO ROOF en el vigésimo piso, donde se baila diariamente.
Cocina americana y española, table d'hote y a la carta.
Los precios del Alamac al alcance de todos, son los siguientes:

TODOS con BAÑO y DUCHA
Cuartos sencillos para uno, $4.00. Para dos personas, $6.00. Cuarto doble, para una o dos personas, $8.00. Por mes, $150.00.
Departamentos de sala, un cuarto y baño y ducha, desde $200.00 al mes.

Hay también departamentos con tres o cuatro alcobas, además de la sala y con tres baños, a precios de verano.
Intérpretes y sirvientes de habla española.
Atención especial a la clientela hispana!

¿VA USTED A EUROPA?

Diríjase antes a la OPENROAD TRAVEL SERVICE, oficinas en el Hotel Alamac; son representantes autorizados de las principales Compañías Navieras. La Openroad Travel Service, le facilita el medio de hacer su viaje cómodo.
Los precios de pasajes son EXACTAMENTE los que rigen en las Compañías de vapores, siendo todo el servicio de la OPENROAD COMPLETAMENTE GRATIS.—Oficinas en Londres y París. Dirección a

ANTONIO AGUERO Gerente Hispano
HOTEL ALAMAC Broadway and 71th. St. NEW YORK

EL HOTEL PREDILECTO DE LOS CUBANOS Y DE LOS HISPANOS
EN GENERAL

ULTRA MODERNO
Con todas las últimas innovaciones del confort y de la elegancia. Junto a la Iglesia Católica del Bendito Sacramento. Veinte Pisos; 600 habitaciones, separadas o conectadas, cada una de ellas con baño y ducha.
Tres excepcionales restaurants
CONGO ROOF y la Terraza en el piso vigésimo, dominando el incomparable panorama de la ciudad.
Precios al alcance de todos.
Por meses, descuentos especiales.

LA ESTRELLA DEL CINE
Señorita Eva Novak
DICE:
Desde que comencé a usar la
PASTA DENTIFRICA
Waite's
NOTO QUE EL BRILLO Y LA BLANCURA de mis dientes la he recuperado de una manera notable. Por qué la Crema Dental Waite's se ha popularizado tanto en los últimos años? Porque es algo más que dentífrico. Su base ANTISEPTICA la hace un preventivo seguro contra la PIORREA.
Compre un tubo y consulte con su dentista.
DE VENTA EN TODAS PARTES

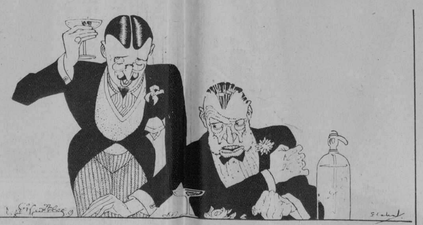

—Levanto mi Copa . . .
—¡Dichoso tú! A mí el reumatismo me impide alzar el brazo.

ENVIDIANDO a los que dejan la mesa con una sonrisa de satisfacción ¡cuántos hay que, con gesto agrio, se duelen de su propia dispepsia y llevan en cada articulación un centro de torturas! Las malas digestiones y el exceso de ácido úrico que produce reuma, se evitan con el uso regular de SAL HEPÁTICA!

¡Levantese siempre optimista! ¡Alce sin miedo su copa! ¡Tome SAL HEPATICA!

SAL HEPÁTICA
Elaborada por los fabricantes de la Pasta Dentífrica IPANA

320 KILOS
DE PRIMERAS MATERIAS SELECCIONADAS SON NECESARIOS PARA PRODUCIR
100 KILOS DE
OVOMALTINE
En una lata de OVOMALTINE se encierra todo el alimento, todo lo valioso y aprovechable de la
MALTA
de la LECITINA DE HUEVO y
de la LECHE DE LOS ALPES,
en forma concentrada y de fácil digestión, aun para los que tengan el estómago enfermo o delicado.
La OVOMALTINE provee al organismo de sustancias nutritivo-asimilables
Sus elementos alimenticios se obtienen por el vacío, a baja temperatura, en forma seca, concentrada y de sabor exquisito
Sanos y enfermos, convalecientes, sportmen, niños y viejos deben tomar la OVOMALTINE que proporciona energías, favoreciendo la conservación y aumento de fuerzas.
Fabricantes: Dr. A. WANDER S. A., BERNA (Suiza)

MYRURGIA
CON EL EXTRACTO

MADERAS de ORIENTE
OS BRINDA UN AROMA DE EXOTICA ELEGANCIA

M.E.C.D. 2016

Cuba en rotograbado

revista semanal del DIARIO DE LA MARINA

busque las HABANERAS ROTOGRAFICAS del Maestro ENRIQUE FONTANILLS. CUBA EN ROTOGRABADO es una revista que ud debe coleccionar cuidadosamente

ZOEHRER

M.E.C.D. 2016