SECCION 1ª

TIEMPO PARA HOY
Bueno, con nublados.

DIARIO DE LA MARINA

EDICION DE LA MAÑANA
INFORMACION CABLEGRAFICA MUNDIAL POR NUESTROS HILOS DIRECTOS

SECCION 1ª

AÑO XCVI.—NUM. 247 Acogido a la Franquicia Postal LA HABANA, MARTES, 4 DE SEPTIEMBRE DE 1928.—SANTA ROSALIA DE PALERMO. El periódico más antiguo de Cuba EJEMPLAR.—5 CENTAVOS

SE INAUGURO AYER LA NOVENA ASAMBLEA DE LA LIGA DE LAS NACIONES

CLEMENCEAU HABLA SOBRE EL PACTO-PAZ

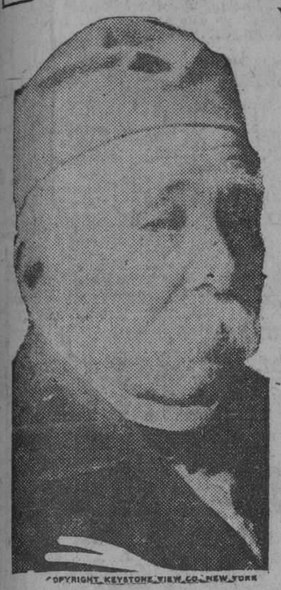

COPYRIGHT KEYSTONE VIEW CO., NEW YORK

PARIS, septiembre, 3. (S E.).—Un periodista, más afortunado que los que recientemente han tratado de entrevistarse con el famoso ex premier francés Jorge Clemenceau, ha logrado obtener de éste las siguientes declaraciones, respecto al pacto Kellogg, de cuya eficacia se muestra muy escéptico el célebre "Tigre".

—La vida es lo que hacemos de ella y lo mismo sucede con este pacto que acaba de suscribirse, que llamamos antibélico: No será mas que lo que los signatarios quieran que sea. Esto no tiene nada que ver con mis ocupaciones actuales y no se me invitó a la ceremonia de la firma, porque yo no tenía nada que hacer en ella.

"Hace años que no quiero figurar en el escenario mundial y espero permanecer así.

"Convengo en que el pacto hace más difícil la guerra, pero después de todo siempre es muy difícil iniciar una guerra. Probablemente cuando la actual generación se haya olvidado un poco del sentimentalismo con que se ha rodeado la firma de ese tratado, éste será alterado, y el mundo se encontrará entonces en el mismo lugar de donde partimos.

SEIS PRIMEROS MINISTROS, QUINCE SECRETARIOS DE ESTADO, ENTRE LOS QUE SE CUENTA EL DR. MARTINEZ ORTIZ, SE HALLABAN PRESENTES

"Todos hemos visto con gran satisfacción el regreso de España a la Liga, y su presencia en ella continuará siendo inspiradora de amistad y confianza en la Sociedad de Naciones. Nos alegraría ver el retorno de la Argentina, Perú y Bolivia"

PARA PRESIDIR LA COMISION DE CREDENCIALES HA SIDO DESIGNADO AYER EL DOCTOR ARISTIDES AGUERO BETANCOURT DE LA DELEGACION CUBANA

Las esperanzas que se abrigaban respecto a la posible celebración de la primera conferencia general del desarme en la Liga de Naciones, durante el próximo año de 1929, quedaron desvanecidas, a pesar del elogio al pacto Kellogg

GINEBRA, septiembre 3. UP. Seis primeros ministros, quince ministros de Estado, entre los que se cuenta el de Cuba, doctor Martínez Ortiz, y un número selecto y notable de embajadores internacionalistas han inaugurado hoy la novena asamblea de la Liga de las Naciones.

ELOGIO AL TRATADO DE PARIS

Apenas se declaró abierta la asamblea, el señor H. J. Procope, ministro de Estado de Finlandia, que la preside interinamente, rindió tributo al pacto contra la guerra elogiándolo como "una preciosa ayuda a la labor de la Liga y un nuevo estímulo para el éxito de la paz mundial".

"Felicito cordialmente al Gobierno de los Estados Unidos a quien se debe principalmente la preparación del Tratado Briand-Kellogg—dijo Procope al inaugurar la Asamblea—. Debemos considerar el pacto como manifestación del deseo de las naciones de llegar a una inteligencia internacional con el fin de mantener los principios de la Liga, nacido del mismo deseo de una acción universal para el mantenimiento de la paz".

Procope siguió diciendo que con la ayuda prestada de tal suerte por los Estados Unidos, la asamblea "puede confiar en dar cima con entusiasmo a su tarea".

"Los países de los cinco continentes están colaborando con las naciones europeas para resolver los problemas peculiares a la América y al Asia, continuó diciendo Procope. Todos hemos visto con gran satisfacción el regreso de España a la Liga y su presencia en ella continuará inspirando amistad y confianza en la Sociedad de Naciones. La Argentina ha seguido colaborando también, especialmente en relación con el problema de desarme, y nos alegraría ver el retorno al seno de la asamblea de los delegados de la Argentina, Perú y Bolivia. Tenemos muchas razones para esperar que Costa Rica vuelva a nuestro lado, y confiamos en que lo hará asimismo el Brasil antes de que transcurra mucho tiempo".

Procope manifestó que los Estados Unidos, Rusia y Turquía habían aumentado su colaboración con la Liga durante el año pasado, demostrándose con ello que "la Liga aumenta gradualmente su influencia universal".

"No podemos esperar que todas las disputas y posibilidades de guerra se solucionen a golpes de pluma—dijo—pero insensiblemente estamos levantando una barrera alrededor del precioso tesoro de la paz. La inauguración de esta asamblea ofrece una oportunidad excepcionalmente favorable para que continuemos los progresos hacia la seguridad y el perfeccionamiento de la maquinaria destinada a impedir que cualquiera crisis sea motivo de guerra".

Ocupóse en seguida la asamblea, sin esperar para ello a su constitución definitiva, del contrabando de alcoholes.

El conde Aponyi, insistió en que si la Liga tiene el propósito de intentar el control de ese contrabando, debe trasladar el asunto a estudio de la Comisión Humanitaria. Opusiéronse otros delegados, entre ellos Loucheur, de Francia, y trataron con éxito por cierto, de que el asunto pasara a la Comisión Técnica, desde donde será estudiado desde el punto de vista de los intereses económicos de los países interesados.

CUBA PRESIDE UNA COMISION

Se procedió inmediatamente a nombrar presidentes de las seis comisiones permanentes de la Liga, resultando designados:

Comisión Constitucional: Scialojla, de Italia.

Comisión Técnica: el ex-Presidente Motta, de Suiza.

Comisión del Desarme: Carton de Wiart, de Bélgica.

Comisión de Hacienda: Vasconcellos, de Portugal.

Comisión Humanitaria: José Matos, de Guatemala.

Comisión Política: Markinovitch, de Serbia.

Para presidir la Comisión de Credenciales fué elegido el Sr. Agüero Betancourt, de Cuba.

También se eligieron los seis siguientes vicepresidentes:

Adatoi, Briand, Lord Cushendum, Mackenzie King, Monseñor Seipel y el Canciller Mueller. Estos, con los presidentes de las comisiones y el presidente Herluf Zahle, de Alemania, constituirán la Comisión Ejecutiva de la asamblea.

Cincuenta y un delegaciones asistieron a la reunión de hoy, estando únicamente ausentes Argentina, el Perú, Bolivia y Honduras.

Concurrió también un grupo importante de altos funcionarios entre ellos los primeros ministros de Alemania, Austria, Canadá, Lituania, Luxemburgo y Noruega; y los ministros de Estado de Cuba, Bélgica, Dinamarca, Estonia, Finlandia, Grecia, Francia, Latvia, Holanda, Polonia, Portugal, Yugoeslavia, Checoeslovaquia, Suecia y Suiza.

Antes de inaugurarse la asamblea, dos de los más distinguidos delegados, Arístides Briand, de Francia, y el Canciller Mueller, de Alemania, conferenciaron en los corredores. Se cree que trataron extraoficialmente de las reparaciones alemanas y de la evacuación de Rhinlandia.

Después de la reunión, centráronse todos los comentarios y conversaciones de los elementos de la Liga en la forma en que esta institución debe ayudar al Pacto de Kellogg, y fué unánime un sentimiento: las esperanzas que se abrigaban referentes a la posible celebración de la primera conferencia general del Desarme de la Liga de las Naciones durante el año próximo de 1929 quedaron desvanecidas esta noche, a pesar de los elogios que tributa el mundo entero al tratado Briand-Kellogg proscribiendo la guerra.

La asamblea tiene en el desarme uno de sus problemas más vitales, y se espera que tomará decisiones sobre el particular que influyeran en gran medida a la realización de los fines del tratado contra la guerra que se firmó en París la semana pasada.

En opinión de la mayoría de los delegados ante la Liga de las Naciones, el motivo principal por el cual no será posible convocar dicha conferencia para el año próximo es que la labor preparatoria de la comisión encargada del asunto no ha progresado lo suficiente para garantizar el éxito de la reunión.

Añádese que han de transcurrir seis meses por lo menos entre el momento en que la comisión preparatoria del desarme deje completamente terminada su labor y la celebración de la conferencia, con el objeto de dar tiempo suficiente a los Gobiernos para que estudien el proyecto que se redacte.

EL MINISTRO FRANCES QUE SE CARBONIZO

HENRY MILLER, WASH. D. C.

M. Maurice Bokanowski

Maurice Bokanowski, Ministro de Comercio y Aviación francés, que murió trágicamente, carbonizado, antier, en el desastre aviatorio ocurrido en Toul, Francia. (Ayer dimos una extensa relación cablegráfica de esta catástrofe).

CHAMBERLAIN YA ESTA EN VIAJE HACIA LA HABANA

El vapor "Orcoma" en que hace su excursión de enfermo, ha salido de Vigo a media noche

VIGO, septiembre 4 (martes) (UP). — Sir Austen Chamberlain, Secretario de Estado inglés, y sus familiares han seguido hoy a medianoche viaje en el vapor 'Orcoma,' hacia la Habana.

Sir Austen no pudo recibir a las autoridades españolas de Vigo, por el delicado estado de su salud, pero sus hijos hicieron un corto viaje a Santiago de Compostela, ciudad que les gustó mucho.

Los hijos de Chamberlain abandonaron el buque en La Coruña, siguiendo de allí a Compostela en automóvil, para continuar a Vigo, donde reembarcaron en el 'Orcoma'.

Sir Austen piensa visitar Centro América y la costa occidental de los Estados Unidos. Si no mejora la salud del Secretario de Estado, este no desembarcará en la Habana, muy contra su gusto. Precisamente por realizar ese deseo ha dejado de desembarcar en puertos españoles, para no empeorar su estado.

CORUÑA, septiembre 3, (UP).—El gobernador civil estuvo a bordo de 'Orcoma' para saludar al Secretario de Estado inglés, Austen Chamberlain, siendo recibido por una hija de éste, que le informó que su padre no estaba en condiciones de atenderlo.

El gobernador, el Cónsul de Inglaterra y el banquero Sr. Pastor obsequiaron a las señoras Chamberlain con magníficas flores. Poco después Miss Chamberlain y sus hermanos salieron en automóvil hacia Santiago de Compostela, en visita turística.

Chamberlain ha mejorado mucho, y todos los días permanece una hora sobre cubierta.

Se sabe que lo sorprendió gratamente la visita del Rey Alfonso en Santander.

Manolo Jarquín, Redactor de las "Matanceras", está enfermo desde el sábado

Nuestro estimado compañero, culto redactor de las "Matanceras" de la ciudad yumurina, señor Manuel Jarquín, se encuentra enfermo, aunque afortunadamente no de cuidado, desde el sábado.

Por ese motivo nos vemos privados de su amena sección, donde nos da a conocer el movimiento social de la Ciudad de los Dos Ríos.

Hacemos fervorosos votos por el pronto y total restablecimiento del señor Jarquín.

EN EL SENADO

Para el jueves próximo han sido citados los miembros del Alto Cuerpo a sesión extraordinaria.

Si ha quórum, después de un amplio cambio de impresiones, se tratará la renuncia del doctor Dolz.

LA COMISION ARANCELARIA

La Comisión Arancelaria ha sido citada para hoy martes, a las cuatro de la tarde, en el despacho del secretario de Hacienda.

1672 SANDINISTAS PRESENTADOS

MANAGUA, septiembre 3, (UP.) — Los resultados de la intensa campaña de la Infantería de Marina de los Estados Unidos contra los rebeldes nicaragüenses han sido revelados por el anuncio del mando militar de que 580 de aquéllos depusieron las armas durante el mes de agosto, siendo así el total de rebeldes presentados de 1,672.

Las patrullas de la Infantería de Marina han continuado su ofensiva para limpiar de fuerzas rebeldes todo el país donde el general Sandino ha logrado eludir la captura, haciendo caer en emboscadas, de cuando en cuando, a destacamentos de sus perseguidores.

COLUMNA DEL DETALLISTA. Pag. 2.

PRO INDUSTRIAS NACIONALES

COMISIONADOS por esta Empresa los señores Valls y Rubio para confeccionar las planas dedicadas a las Industrias Nacionales —próximas a publicarse—damos cabida, con espíritu de propaganda, a unas cuartillas escritas por tan distinguidos compañeros sobre la labor que vienen realizando:

"En todo problema de carácter colectivo para obtener éxito es indispensable la publicidad.

La publicidad es necesaria a la casa de comercio, a la colectividad de casas comerciales e industriales, a las ciudades y hasta a la nación.

Enfocado de este modo el problema de las industrias y los productos nacionales estimamos que uno de los factores de éxito para el mismo es la propaganda que crea el ambiente favorable y encauza la opinión pública.

Hemos comenzado esta propaganda con la publicación de unos carteles en los cuales hemos pretendido recoger el sentir del pueblo. Convencidos de la eficacia del anuncio gráfico damos a esta forma de la publicidad una importancia capital considerando que es la más científica y moderna manera de grabar una idea en el público. La idea gráfica es para todas las inteligencias; la que más rápidamente expresa una idea.

Posteriormente, dentro de unos días, comenzaremos la publicación de unas planas en las cuales se tratará el problema industrial en todos sus aspectos y se laborará por la independencia económica de Cuba induciendo al pueblo hacia la mayor compra de los productos nacionales.

Como las industrias y los productos nacionales son tantos y tan diversos, creemos, inspirados en los cánones de la publicidad, que debemos agruparlas por giros a fin de hacer de cada uno de ellas el estudio necesario para la mejor propaganda. Naturalmente que las planas encauzadas en este sentido complementan la propaganda general:

"Proteja la industria nacional; compre productos nacionales".

Trataremos de convencer al pueblo de que uno de los medios más eficaces y rápido para solucionar la actual situación económica es comprando productos nacionales, para que a su vez las industrias proporcionen más trabajo a los obreros y por tanto el dinero no se vaya de Cuba.

Por tanto nadie debe ser indiferente a deber de ser actores, cooperadores en la deber de ser actres, cooperadores en la conquista hermosa de nuestra libertad económica, en nuestro mejoramiento.

Sean las últimas líneas para expresar a DIARIO DE LA MARINA nuestra gratitud por su valiosa colaboración ofreciendo sus prestigiosas columnas de modo gratuito para que en ellas insertáramos la propaganda a favor de las Industrias y los Productos Nacionales".

Temperaturas

NUEVA YORK, Septiembre 3. UP.—Las temperaturas extremas registradas en diferentes ciudades, durante las últimas veinticuatro horas, fueron las siguientes:

	Fahrenheit Max.	Fahrenheit Min.	Centigrado Max.	Centigrado Min.
N. York	75	67	23.8	19.4
Madrid			29.1	15.6
S. Sebast.			26	15.6
Gijon			25	14
Deauville			23	11
Biarritz			23	8

TEMPERATURAS LOCALES

Durante las últimas 24 horas se han registrado en la Habana las siguientes temperaturas en centigrados:

Máxima 32-6
Mínima 25-5
Media 29-0

LOS EMPRESTITOS EXTRANJEROS SON COMBATIDOS POR OBREROS DE E. U.

Se hacen comentarios de los más variados en relación con las declaraciones hechas por Mr. Woll, sobre este asunto

LA CASA BANCARIA DILLON READ AND CO. REBATE EL CRITERIO

La Federación Americana del Trabajo pide se investigue antes de hacer operaciones si es para competir con E. U.

NUEVA YORK, Septiembre 3 (SI PA).—En los círculos bancarios y entre los hombres de negocios, en general, está siendo muy comentada la declaración hecha por el Vicepresidente de la Federación Americana del Trabajo, Sr. Matthew Woll, exigiendo que se nieguen empréstitos a los países que compitan con los obreros de los Estados Unidos.

Comentando el caso el señor R. O. Hayward, de la casa bancaria de Dillon, Read y Co., observa que en el período de doce meses que terminó el 30 de junio de 1928 los Estados Unidos enviaron al extranjero mercancías por valor de 4.877 millones 815.000 dólares plata, por valor total de 79.958.000 y oro por valor total de 672.102.000 haciendo un total general de 5.584.875.000 dólares.

En cambio los Estados Unidos recibieron de otros países mercancías por valor de 4.147.000.000 de dólares, gran parte de las cuales eran materias primas para uso de las industrias, plata por valor de 59.516.000 y oro por valor de 129.140.000 haciendo un total general de 4.335 millones 656.000 dólares. Quedó pues a favor de este país un saldo de 1.249 millones 219.000 dólares.

"Este saldo—dice el señor Hayward—fué cubierto en gran parte por nuestros empréstitos al extranjero, y en consecuencia los adelantos de que se trata le facilitaron a nuestro país vender en el extranjero el excedente de la producción de nuestras haciendas, minas y fábricas. Mal día sería en verdad para nuestros trabajadores aquel en que dejaran de hacerse esos empréstitos. Antes de la guerra el mundo le debía a Inglaterra entre cuatro y cinco tantos la cantidad que los países extranjeros le deben hoy a los Estados Unidos. Pero los empréstitos iban en constante aumento porque se reconocía que les garantizaban trabajo a los obreros británicos.

"Si se obligase a las casas bancarias a investigar antes de hacer un empréstito si éste iba a servir para hacerse la competencia a los trabajadores estadounidenses, ello significaría en realidad que ya no habría más empréstitos, puesto que a cualquiera de éstos podría fácilmente atribuírseles el que de un modo u otro servirían para hacer tal competencia. Lo único que podríamos hacer en tal caso sería el no tener más contacto con las naciones, el circunscribir nuestros negocios a los Estados Unidos.

LA RECONSTRUCCION ECONOMICA DE LA REPUBLICA

OPORTUNIDAD Y RESPONSABILIDAD EXCEPCIONALES

Uno de los más fundados reparos que se han puesto entre nosotros al régimen de amplia democracia política basado en el sufragio universal que hemos practicado, ha sido el de que llevaba al Congreso y al Gobierno elementos políticos profesionales exclusivamente, dejando casi sin representación a las clases productoras, las cuales, consagradas a su trabajo, no tenían tiempo ni medios, ni afición para dedicarse a luchar en comités, asambleas y partidos, quedando los grandes intereses de las mismas a merced de lo que buenamente quisieran hacer legisladores y gobernantes, muchas veces sin experiencia ni conocimiento práctico de los negocios.

Nuestro ilustre colaborador Don Antonio Escobar, en uno de sus siempre amenos y substanciosos artículos, discurriendo sobre el asunto, señaló un medio puesto en práctica en Alemania para remediar la deficiencia que acaba de mencionarse: la creación de un "Consejo Económico"—tal era la denominación que se le daba, si no recordamos mal—de carácter consultivo, en el cual se hallaban debidamente representadas todas las clases sociales, entidad a la que el gobierno sometía los proyectos de ley de carácter económico y financiero, y que tenía, a la vez, facultad para estudiar y proponer por su propia iniciativa, los que estimase convenientes. El señor Escobar puntualizaba en su artículo las ventajas de tal institución, enumeraba los servicios que había prestado en Alemania y terminaba recomendando su implantación en nuestras repúblicas de habla española.

Nosotros, por nuestra parte, también habíamos escrito sobre el particular repetidas veces. En un artículo titulado "La Junta de Fomento", recordábamos muy especialmente, que cuando a fines del siglo XVIII, el gobierno colonial inició en Cuba una era de renovación económica y política, el ilustre Don Luís de las Casas, Gobernador General de la Isla en 1790, creó la "Sociedad Patriótica" o "Real Sociedad Económica de Amigos del País", en la cual, así como en el "Real Consulado de Agricultura, Industria y Comercio" y más tarde en la "Junta de Fomento", se dió representación a los elementos de más solvencia económica, intelectual y moral de la época, hombres que con elevado espíritu patriótico a la par que velando por sus intereses, estudiaron, planearon y contribuyeron a la implantación de las grandes reformas y los enormes adelantos agrícolas, industriales etc., que hicieron de Cuba, de 1790 a 1830, uno de los países más prósperos y ricos del mundo.

La campaña que persistentemente librara el DIARIO DE LA MARINA en ese sentido, pese al escepticismo de quienes afirman que en Cuba son inútiles los clamores de la opinión, ha obtenido un éxito completo y rotundo, gracias, honrado y justo es reconocerlo así, a la perspicacia del general Machado y al interés y al celo con que viene trabajando por la reconstrucción económica del país sobre bases de inquebrantable solidez.

Poco a poco, sin ruidosos alardes, se ha ido llamando a colaborar con el gobierno en la magna obra de crear una sólida economía cubana y defender los grandes intereses colectivos de la agricultura, el comercio, la industria, la finanza y el trabajo, a numerosos elementos que representan importantísimos núcleos opinión, organizando, junto al Gobierno y al Congreso, cuerpos consultivos a los cuales se ha confiado el estudio de los grandes problemas que afectan la vida de la nación. Nunca las llamadas clases productoras, incluyendo a los obreros, han tenido una representación tan amplia en el Gobierno ni han podido disponer de una tan excepcional oportunidad para hacerse oír, influyendo en la legislación y en la administración pública.

Aparte de nuestras dos grandes industrias—la azucarera y la tabacalera— que cuentan con organismos especiales para su defensa, la "Comisión Nacional para la Defensa del Azúcar" y la "Comisión Nacional de Propaganda y Defensa del Tabaco Habano", creadas por las leyes de 4 de Octubre y de 12 de Julio de 1927, formados por hacendados y tabacaleros, la Comisión de Defensa Económica Nacional creada por decreto presidencial de 29 de Marzo del corriente año y constituída por los Secretarios de Estado, Hacienda, Agricultura y de la Presidencia, y por los Sres. Francisco Arango y Mantilla, Luís Marino Pérez y Angel Solano, ha creado a su vez seis subcomisiones: de Agricultura e Industria Nacional, de Fomento Industrial, de Mejoramiento Obrero, de Inmigración y Colonización, de Puertos y Marina Mercante y de Reforma Tributaria, formada por ciento doce personas, que representan, como veremos más adelante, numerosas organizaciones y muy variados sectores de la opinión. Agréguese a esos 112 individuos los que forman las comisiones del "Azúcar", del "Tabaco" y de la "Reforma Bancaria", y se verá que el Gobierno ha constituído una representación tan numerosa como la del Congreso, o más numerosa quizás, tomada de muy variados sectores de la comunidad para que le aconseje y le asesore en materia de fundamental interés para la nación.

El DIARIO DE LA MARINA, que laboró con incansable empeño para la creación de esos organismos, y que se halla vivamente interesado en el buen éxito de la misión que se les ha confiado, dedicará algunos trabajos a las actividades de esas comisiones, porque si bien es cierto que a las clases productoras y al país en general se les ofrece una gran oportunidad de hacer oír su voz y su experiencia, no es menos evidente que sobre ellas pesa como natural consecuencia, una responsabilidad enorme, a la cual deben hacer frente con entusiasmo, decisión y energía.

LOS INTERESES DEL EMPLEADO Y LOS RELATIVOS A PENSIONISTAS

Lamentable impresión causada entre los jubilados al saber que el fondo por que les pagan se encuentra en bancarrota

LOS EMPLEADOS NO DEBEN TENER MENOS DERECHOS QUE LOS YA JUBILADOS

Un presente decoroso y un futuro reposado, garantías de un servicio eficiente y honrado de los empleados

Honda impresión ha causado entre los empleados públicos la noticia, ya indubitable, por proceder de fuente oficial autorizada, de estar en bancarrota el fondo de jubilaciones, y si a ellos, presuntos retirados o, acaso, "causantes" de futuros o futuras pensionistas, ha producido tan desastroso efecto, de suponer es cual habrá sido el causado entre los propios jubilados o descendientes de quienes lo fueron que esperan cada mes-hablamos de la mayoría, de los verdaderamente necesitados-el cobro de la pensión para subvenir a sus más perentorias necesidades.

Y no debe extrañar que nos hayamos referido en primer término a los empleados aún en funciones, a los presuntos beneficiarios del Fondo, por que ello, aunque a veces se olvide, no sólo son parte tanto o más interesada que la que forman los beneficiados mismos, sino que son sus principales, acaso únicos sostenedores, puesto que de las otras fuentes de que se nutre el mismo, los "sobrantes de personal" resultan ilusorias" y los "donativos" no pasan de ser un sueño legislativo.

UN PARTICULAR QUE SUELE OLVIDARSE..

Precisamente es este un particular que suele olvidarse, que olvidan los legisladores con demasiada frecuencia, puesto que en cada reforma, en cada nueva modalidad introducida en la regulación del Retiro, más se atiende a los Jubilados, que son merecedores, dignos de que se les atiendan en sus justas peticiones; pero que no son los únicos cuyos intereses deben ser consultados.

Ahora mismo háblase de un proyecto de reforma del Fondo, pendiente de aprobación en la Cámara, en el que, por las noticias públicadas, por los informes que corren y por los comentarios que en las Oficinas se oyen, se atiende de modo especial exclusivo, al interés de los jubilados o sus derechohabientes; pero se olvida o desconoce el interés de los sostenedores del Fondo, esto es, de los empleados aún en servicios, futuros jubilados a su vez.

Decimos ésto porque se asegura que se aumenta por ejemplo, el número de años de servicio y también la edad que deben alcanzar los que al retiro se acojan, y no se piensa en que los actuales contribuyentes al Fondo, que lo vienen siendo, muchos, los más de ellos, desde su implantación en 1919, es decir, que tendrán diez años regularmente cotizando mes por el año entrante, tienen ya derechos adquiridos que deben respetarse, que sería irritante e injusto que se desconociesen en beneficio sólo de la otra parte interesada, de los retirados que, al fin y al cabo, ya están percibiendo quién sabe desde cuando-y sabe Dios, en algunos casos, porqué diabólicas artes-el fruto de su obligada previsión, sin que aporten ya nada al Fondo de que viven.

Por supuesto que no quiere esto decir que seamos contrarios a que se revise en términos de cordura y prudencia la legislación del Retiro. Lejos de ello, pensamos que debe estudiarse y llevarse a cabo esa revisión con todo cuidado y sobre todo, respetando hasta donde sea prudente y necesario los derechos adquiridos, no menos respetables sin duda, que los intereses creados a la sombra de la vigente defectuosa ley.

Nosotros pensamos que el Retiro, como también la legislación del Servicio Civil, es lo único que puede influir de modo decisivo sobre el empleado para que, satisfecho del presente y confiado en el porvenir, trabaje con fé, desempeñe con eficiencia y probidad la función que el Estado puso a su cuidado y malo sería que entrara en su ánimo la desesperanza, que desconfiara del futuro más o menos próximo que le aguarda.

Piensen, en efecto, nuestros gobernantes que si la Ley del Servicio Civil resulta un mito y ya se asegura por muchos que lo es decir, que si la inamovilidad en el cargo y el ascenso justo, merecido, resultan hipotéticos y si la garantía de una vejez tranquila y medianamente alimentada gracias a un prudente retiro, resulta un sueño irrealizable, no queda entonces al empleado, si no es de los que sucumben ante la majestad de la Ley y rinden culto fervoroso a la sacrosanta virtud de la resignación, otro camino que el del provecho de hoy, venga de donde viniere y cómo viniere, esto es, que se abran de par en par las puertas al peculado, a en prevaricación al lucro circunstancial e ilegítimo en una u otra forma y eso debe a toda costa evitarse, por el prestigio de la Administración, por el bienestar de una numerosa clase y por el bien de la Patria en todo ello interesada.

LAS PENSIONES CORRESPONDIENTES A JUBILACION QUE PERTENECEN AL PASADO MES DE AGOSTO, HAN DE SER PAGADAS A LOS INTERESADOS TOTALMENTE

EN CUANTO AL DECRETO PRESIDENCIAL Q. DISPONE HACER UNA REBAJA PROPORCIONAL EN LA CUANTIA DE LAS JUBILACIONES, HA SIDO AMPLIADO EN EL SENTIDO DE QUE EMPIECE A SURTIR SU EFECTO DESDE ESTE MES

El Decreto Presidencial por el cual se dispone la rebaja proporcional en la cuantía de las jubilaciones será ampliado por otro Decreto en cuanto a la fecha en que comenzará el descuento, o sea desde el corriente mes de septiembre. Las pensiones correspondientes al mes de agosto se pagarán en su totalidad.

Los descuentos que se harán en las jubilaciones desde este mes serán de la siguiente manera:

Jubilaciones hasta $600 el 10 por ciento.

Jubilaciones de $601 hasta $1,200 el 20 por ciento.

Jubilaciones de $1,201 hasta $1,800, el 30 por ciento.

Jubilaciones de $1,801 hasta $2,400, 40 por ciento.

Mayores de $2,400, 50 por ciento.

PACTO DE PERU Y LOS E. UNIDOS Y NUESTRO AZUCAR

La oposición óódel Perú al arancel americano favorable al azúcar cubano, resuelta

LIMA, septiembre 3. (UP). — El nuevo Tratado de Comercio entre Perú y los Estados Unidos está casi concluído. Solo faltan resolver dos o tres puntos secundarios, y después se dará forma definitiva al documento.

El tratado original entre los dos países terminó hace treinta años, y las negociaciones para otro no comenzaron hasta 1927. El embajador de los Estados Unidos mister Moore, reanudó las conversaciones para hacer un pacto comercial sobre la base de nación más favorecida, cuando llegó recientemente a Lima.

Perú se opuso originalmente al arancel norte-americano favorable al azúcar de Cuba, pero se sabe que este punto ha sido resuelto ya. Se ha discutido mucho sobre la cuestión de los monopolios peruanos, varios de los cuales impiden la plena aplicación de la cláusula de "nación más favorecida", pero se dice que el Presidente Leguía se opone a la concesión de otras franquicias exclusivas, por lo cual el Tratado solo tiene que reconocer las existentes.

El Gobierno del Perú tiene monopolios o ha concedido derechos exclusivos para la venta del tabaco, sal, alcohol industrial y fósforos, y también para conserva de carne y la fabricación de concreto y baldosas.

AUTOMOVILES CIRCULADOS

Relación de los automóviles circulados por la Policía hasta las 10 de la noche:

Autos chapas: 16569; 12603; 7651; 8181; 2403; 15633; 39679; 32880; 16095; 4834; 12540; 21665; 10014.

Omnibus: 41404 de La Aurora; 9 de La Cubana; 83 de La Zenaida; 41155 de La Cuba 21 de La Nacional; 3 de La Rosareña y 10 de igual empresa.

Camiones: 4334; 1601 y 14745.

RECIEN CASADA MUERTA POR UN RAYO AYER TARDE

Una tempestad de viento, agua y rayos en Guane. —Se quema una casa de guardar tabaco

REMATES, septiembre 3. — DIARIO. — Habana. — (Por Telégrafo). — La señora Esperanza Valdés, de 18 años de edad, recientemente casada con Miguel Abraham, fué fulminada esta tarde por un rayo. Las autoridades actúan. — BUTTARI, Corresponsal.

GUANAJAY, septiembre 3. — DIARIO. — Habana. — (Por Telégrafo) — El doctor Rafael Guás Inclán, Presidente de la Cámara, acaba de llegar a esta Villa, siendo recibido entusiásticamente, por la Sociedad "Centro Progresista".

El doctor Guás pronunciará esta noche en el teatro "Cinta", en la función que se ha de celebrar en beneficio de los obreros Pro-Fábricas de Tabacos, una conferencia de carácter sociológico y económico. Será presentado por el Representante señor Mora. Hay expectación por oirle. — PEON, Corresponsal.

GUANE, septiembre 3. — DIARIO. — Habana. — (Por Telégrafo). — Ha caído hoy en ésta una fuerte tempestad de agua, viento y rayos, quemando una gran casa de tabacos, cerca del pueblo. — BOMNIN, Corresponsal.

Servicio Aéreo

El aeroplano correo número 5192 llegó ayer al Campamento de Columbia, a las 10.21 a. m., procedente de Key West, conduciendo 28 sacas de correspondencia con un peso de 1.114 libras y un total de 68.640 cartas.

CUBA EN ROTOGRABADO — Vea la Página Diez

M.E.C.D. 2016

SERA EDITADO EN CUBA UN ALBUM CONMEMORATIVO DE LA EXPOSICION IBERO-AMERICANA DE SEVILLA, EL CUAL SE OFRECERA COMO EXPRESION DE CONFRATERNIDAD AL PRESIDENTE DE ESTA REPUBLICA Y AL REY DE ESPAÑA

Para confeccionar este libro ha sido comisionado don José Oriol de Bofarull por la Comisaría Regia de la Exposición.—Se trata de obra importantísima y voluminosa, hecha en pergaminos, y a la que no faltará ni un solo detalle

Un repórter del DIARIO entrevista a ese respecto al señor Oriol Bofarull

En su apartamento de un acreditado hotel de la ciudad, donde se hospeda, nos recibe afable y cordial Don José Oriol de Bofarull. Acaba de tomar tierra cubana procedente de Méjico, y conocedores nosotros de la misión que le trae a la Habana venimos a entrevistarlo.

Lo primero que se nos ocurre preguntar:

—¿Cómo, el comandante Ferrer Bravo deja ya de representar aquí al Instituto Ibero Americano de Sevilla y en su lugar llega usted ahora?

—No señor: el comandante Ferrer Bravo no ha cesado en su encomienda. Por encargo expreso del Instituto Ibero Americano de Sevilla, que preside del Duque de Alba está haciendo un Catálogo Oficial, denominado el Libro de Oro y que debe figurar en la Exposición de Sevilla como un aporte del Instituto Ibero Americano. El comandante Ferrer Bravo que se encuentra, según creo, en la República Dominicana, se propone además vender en los países de América armas fabricadas en España con destino a los Ejércitos. Por lo demás yo nada tengo que ver con el comandante Ferrer Bravo.

—¿Entonces?

—Yo estoy comisionado oficialmente por la Comisión Regia de la Exposición Ibero Americana, según consta en la Real Orden número 18 que le exhibo del Ministerio de Estado español. Yo estoy comisionado le digo de tal modo, para llevar a feliz término la confección del Album de Honor Conmemorativo de la Exposición de Sevilla.

—¿Y ese Album?

—Ese album, según texto de la Real Orden, debe constituir un perfecto resúmen de todos los valores representativos e históricos de Cuba: album que será ofrecido como expresión de confraternidad hispano cubana al Honorable Presidente de esta República y a Su Majestad el Rey de España con ocasión del próximo Certámen Internacional de la Raza.

—¿Su labor está circunscripta a Cuba exclusivamente?

—También a México, desde donde vengo ahora y a Centro América, a donde iré después. En Méjico, el éxito del Album ha sido brillante y rotundo. Allí, el Comité Hispano Americano de Propaganda acordó, no ya patrocinar el album, sino declararlo su órgano oficial de publicidad continental. Los mejicanos en general y particularmente la Colonia Española han suscrito millares de órdenes para las copias del Album, cuyos primeros originales irán a manos del Presidente Calles y de Don Alfonso XIII.

—¿Qué hará usted en Cuba?

—El Comité Hispano Americano de Propaganda de la Exposición de Sevilla se propone dejar constituido en la Habana, un Comité Hispano Americano que deben integrar las personalidades más salientes de Cuba así oficiales como particulares, el cual tomará como base de sus gestiones de publicidad de la Exposición de Sevilla el propio Album de Honor.

—¿Pero usted que hará?

—Yo con amplios poderes de la Comisaría Regia, cuyas credenciales han sido visadas por la Embajada de Cuba en Méjico y por la de España en la Habana, dejaré constituido el Comité de la Habana, procediendo a hacer una importantísima edición del Album de Honor los primeros de la cual serán, como he dicho ofrecidos al General Machado y al Rey de España. Las demás copias serán repartidas entre cuantos las soliciten. Estos albumes figuran también en los pabellones que las naciones de América están construyendo en la Exposición de Sevilla.

Es de advertir que el Album contendrá trabajos literarios, científicos e históricos, dibujos artísticos y fotografías interesantes de asuntos cubanos, retratos de personas de relieve social, artístico y político e información gráfica general de la Exposición Sevillana, edificios palacios, parques, jardines etc.

Y terminó diciendo el señor Oriol:

—El profundo cariño que el Presidente de Cuba siente por España y por las importantísimas sociedades y asociaciones españolas radicadas aquí, orgullo de mi Patria y de Cuba, tendrá sin duda ejemplar significación, al recibir en su día el valioso Album de Honor que por conducto del Comité Hispano Americano de Propaganda de la Exposición de Sevilla, se le remitirá. Este Album es prenda del afecto, de la adhesión y del respeto a que se ha hecho acreedor el General Machado por su amor a España y por su gestión patriótica al frente de los destinos de la República cubana.

El Comité Hispano Americano de Propaganda, para la Exposición de Sevilla, radicado en México D. F. nombró al Licenciado D. Oriol de Bofarull Presidente de la Sección del mismo en la República de Cuba, acordando que el "Album de Honor" Conmemorativo de la Exposición de Sevilla, sea el órgano oficial de propaganda Continental de dicho organismo, en pro del próximo Certamen Internacional de la Raza.

El Comité Hispano Americano de Propaganda para la Exposición de Sevilla, que en breve quedará constituido en esta capital, es el que costeará el valioso Album de Honor referido, que, por autorización expresa de la Comisaría Regia de la Exposición Ibero Americana, se habrá de obsequiar al Honorable señor Presidente de esta República y a Su Majestad el Rey de España como expresión de confraternidad hispano-Cubana.

Una caída.— Al caerse al pavimento casualmente en su propio domicilio Sabino Dick vecino de San Ignacio 128, se produo diferentes lesiones leves de las que tuvo que ser asistido en el Centro de socorros.

CASOS Y COSAS

UN MAL PLEITO.

Atravesaba una calle cierta vez Pablo Padilla y tuvo tan mala suerte que, al pasar sobre la línea, le fracturó las dos piernas con la defensa, un tranvía.

Aunque tocó varias veces la campana el motorista, el pobre, como era sordo de cañón, no pudo oirla. Pero Pablo reclamaba la indemnización debida, basado en que la **defensa** con su misión no cumplía, ya que, en vez de **defenderlo** como la palabra indica, lo dejaba en un estado deplorable. La Justicia tomó carta en el asunto; pero pudo el motorista probar en los tribunales, de una manera concisa, cue la red de hierro era la **defensa del tranvía**, y no de los que pasaran distraidos por la línea.

Sergio ACEBAL.

COLUMNA DEL DETALLISTA

GRAN EXITO OBTIENE LA FEDERACION DE DETALLISTAS EN LA RECLAMACION HECHA POR LOS MINORISTAS DE MORON

Incurrirán en fuertes penalidades los comerciantes e industriales que no hayan pedido su licencia sanitaria, al vencer el plazo fijado, el día 10 de septiembre actual. Próxima junta

En las importantes reclamaciones que la sección del Impuetso sobre la Venta Bruta le hacía a los detallistas de Morón, y las cuales eran originadas por irregularidades cometidas por los funcionarios a cuyo cargo estaba la Zona Fiscal de Morón en el año 1925, se han ido resolviendo en favor de los minoristas de aquella población, librando una labor digna de toda congratulación la Federación Nacional de Detallistas y el Centro de Detallistas de Morón.

Hasta ahora, según los datos que obran en la Secretaría del máximo organismo detallista, han sido resueltos favorablemente 14 casos, encontrándose tres más resueltos parcialmente y en cuya resolución definitiva labora la Federación junto al señor Alemán, Jefe de la sección del Impuesto que grava con el uno y medio por ciento la venta y entrada bruta.

El resto de los casos, desarrollados en igualdad de condiciones que los anteriores y defendidos con los propios argumentos y datos utilizados que los expedientes ya resueltos, serán solucionados de la misma manera favorables que los ultimados.

Es este un gran éxito de la Federación Nacional de Detallistas, eficazmente auxiliada por el Centro de Detallistas de Morón, porque además del avanzado estado en que se encontraba el procedimiento cuando una comisión de comerciantes de aquella población visitó a esta capital, las reclamaciones referidas sumaban una alta cantidad, y su cobro hubiera dado lugar, sin duda alguna, a la formalización de otras reclamaciones.

Los directores de la Federación se encuentran agradecidos de la preferente atención que le ha prestado el doctor Santiago Gutiérrez de Celis, Secretario de Hacienda, y el señor Alemán, Jefe de la sección del Impuesto y posiblemente en la primera sesión que celebre el Comité Ejecutivo serán acordado un voto de gracias para esos dos funcionarios.

Por su parte los detallistas de Morón se encuentran regocijadísimo con el notorio éxito alcanzado y han felicitado efusivamente a los directores de la Federación, la cual se ha anotado un nuevo triunfo en su brillante labor, en todo territorio nacional, a favor de la clase detallista la cual representa.

PROXIMA JUNTA DIRECTIVA DEL CENTRO DE DETALLISTAS

La Presidencia del Centro de Detallistas de la Habana, desempeñada con tanto acierto por la voluntad y el entusiasmo del señor José A. Fernández, nos comunica que próximamente se reunirá la Junta de Gobierno que rige los destinos de la Institución, tratándose en dicha sesión de importantes asuntos relacionados con el detallismo.

Tan importante Junta la reseñaremos oportunamente.

AUN NO HA VENCIDO EL TERMINO DE LAS LICENCIAS SANITARIAS

Dado el vital interés que la noticia encierra, no sólo para las clases minoristas sino para el comercio y la industria en general damos cuenta que aún no ha vencido el término de noventa días que concedió la Jefatura Local de la Habana para interesar la Licencia Sanitaria que para todos los establecimientos ordena el Artículo 65 de las Ordenanzas Sanitarias en vigor.

Dicho plazo terminará el día 10 de Septiembre, y transcurrida esa fecha los comerciantes e industriales que no hayan pedido su Licencia incurrirán en fuertes penalidades.

La Secretaría del Centro de Cafés de la Habana ha remitido una oportuna circular a sus Asociados aclarándole que la licencia para vender leche no tiene relación alguna con la Licencia Sanitaria que ahora se pide, y que el tener una de esas autorizaciones no exime para la necesidad de poseer la otra. Esta declaración ha sido realizada porque muchos comerciantes han confundido estas dos licencias.

SENSIBLE NOTICIA

El señor Narciso Pardo, ex-Presidente del Centro de Cafés de la Habana y vice-Presidente primero de la Federación Nacional de Detallistas, ha recibido la penosa noticia del grave estado en que se encuentra su señora madre, recluida en lecho de dolor en la lejanía de Santiago de Compostela.

Comprendemos el amargo trance, y quiera que las otras noticias sean de alivio y no de mayor desconsuelo.

Es este el voto que unimos al de todos sus amigos.

SOLO EN CASO DE QUE LAS FUTURAS GENERACIONES ESTEN PREPARADAS PARA NO REPETIR NUESTROS YERROS SE LIBRARAN DE NUESTRO MARTIRIO

Después de los horrores de la gran guerra, con sus secuelas morales, materiales, económicas y de todo otro género, parece que la humanidad, arrepentida de sus errores, trata por todos los medios posibles de precaverse contra la funesta repetición

Londres 31 de agosto de 1928.

A menudo nos preguntamos seriamente si en realidad el mundo ha recibido alguna enseñanza de la última guerra. Cierto que ha sido impulsado a un desarrollo progresivo, como el de la general emancipación de la mujer; pero ¿ha modificado sus antiguos procedimientos? No puede negarse que ha ganado abundante experiencia de los hechos ocurridos; pero ¿le han dado también éstos el buen sentido necesario? En toda ocasión oportuna nos complacemos en repetir que jamás debe repetirse lo pasado, y nos tomamos un interés más o menos lánguido por la Liga de las Naciones y la propaganda pacifista. Pero la actual generación se halla en un estado moral parecido al del diablo cuando se sentía enfermo. El espíritu del mal veíase dominado en tal trance por la piedad y por su mente cruzaba la idea de hacerse monje. Las próximas generaciones no tendrán ninguna de nuestras experiencias bélicas que la hagan sentir horror por la batalla; verán a los héroes de nuestras fangosas trincheras en una diáfana atmósfera y encuadrados en un paisaje romántico. Sólo en caso de que nuestras acciones las guarden de la posibilidad de repetir nuestros yerros podrán verse libres de los sufrimientos que la actual generación ha pasado.

Sin embargo vemos con aprensión que en la cuestión del desarme los progresos que se hacen son muy lentos. Podemos concluir tantos tratados de paz como queramos, pero si no se pone método al mecanismo de conciliación y arbitriaje, y le damos posibilidad de funciones poniendo un término a la construcción de armamentos, nada es más cierto que, más tarde o más temprano, seremos llamados a batallar de nuevo. Sobre este extremo nada ha arrojado una luz tan clara como las respuestas a la proposición de paz de Kellog. Esta proposición distaba de ser completa. Era la invitación de un espectador que vivió lejos de nuestros conflictos europeos; pero la réplica de Briand y, hasta cierto punto, la nuestra (a pesar de que hemos esperado mucho, y tuvimos la ventaja de apercibir ciertos detalles que debieran habernos evitado la repetición de los errores franceses), evidencia vacilaciones para afrontar el tema valientemente, lo cual ha de producir recelos. Si la guerra nos ha enseñado alguna cosa es seguramente que debemos ser audaces y hábiles en la realización de la paz, y no lo somos.

Algunos obstáculos que se oponen a ella se han incluso reforzado, por lo menos en los días que corremos. Era evidente, antes de 1914, que las relaciones entre las poderosas e imperialistas naciones occidentales y las más débiles de Oriente necesitaban ser rectificadas, y la guerra demostró que la rectificación tenía que ser hecha por métodos revolucionarios y violentos. Algunos de éstos eran, sin duda, inevitables en cualquier circunstancia, pero los acontecimientos forzados por la guerra y sus consecuencias en Rusia extendieron el radio de acción, intensificaron la virutencia y ayudaron a que tales violencias se manifestaran. Al propio tiempo la insensata utilización de la propaganda nacionalista con fines guerreros plantearon en tiempos de paz problemas de carácter muy serio y desconcertante.

El nacionalismo es un sentimiento que, como la libertad misma, debe ser tenido como sagrado por todo hombre de Estado inteligente, pero también, como toda otra virtud, tiene su correspondiente vicio que resulta del exceso y del absolutismo. Hasta que la creación de gran número de pequeños Estados (lo cual constituye una sana política) pueda ser consolidada por la coordinación y cooperación de esfuerzos se producirían dentro de los límites de los pequeños Estados disgustos causados pro el trato dado a las minorías, y en cuanto a sus relaciones con otros Estados, los nuevos Gobiernos no sólo pueden convertir las fronteras políticas en vallas económicas e industriales, sino adoptar también programas políticos de provocación que nublarían y destruirían los sentimientos de paz. Es posible que hayamos ya experimentado en toda su intensidad los males de un nacionalismo reivindicador, porque en los años de juventud de un Estado nuevo la vanidad y la sensibilidad en su independencia lo desvían a caminos de agresividad. Y no obstante ¿han aprendido los Estados balcánicos, han aprendido Polonia y Lituania algo de la guerra?

Por otra parte al ser estructurado, en París, el territorio europeo por las potencias vencedoras de modo tan evidentemente injusto en distintos aspectos, no se estableció un verdadero fundamento de la paz, y mientras estamos aún intentando establecerlo las posibilidades de un conflicto siguen siempre presentes. ¿Sería muy difícil por ejemplo, que se produjera un antagonismo serio entre Hungría y Rumanía que por su gravedad repercutiera en el resto de Europa? Existen, sin embargo, indicios que demuestran que el sentimiento de nacionalidad se va dando cuenta de que no pueden hacer mangas y capirotes con las leyes económicas y que el patrimonio de las naciones depende tanto del cambio y del consumo de productos como de la producción, y también que el lujo de oprimir a las minorías, cercenando su soberanía se paga caro en él doble aspecto de descontento interno y de las intrigas externacionales. La Liga de las Naciones está muy interesada con el primer problema, y si únicamente una importante nación industrial mostrara algún entusiasmo por esta sólida obra haríase un gran avance lo mismo hacia la paz que hacia la prosperidad.

De los cambios internos que parecía debían ser consecuencia de la guerra, ninguno ha sido más lamentablemente falseado que el de la unidad social. La guerra enseñó a las comunidades que la cooperación desinteresada es la condición indispensable al bien nacional, y mientras duró la guerra prometimos que nunca olvidaríamos esta verdad. Sin embargo, ya la hemos echado en olvido. El espíritu de clase y sus condiciones concurrentes de fausto y vulgaridad ha vuelto a tomar el gobierno. La riqueza que no representa ningún vicio para la comunidad o que está totalmente en desacuerdo con el servicio prestado se adquiere y es obstentada y en los medios industriales y en la vida social las "dos naciones" de los que trabajan y de los que poseen son tan aparentes como siempre. No existe ninguna "Liga de clases" que tenga su correspondencia con la "Liga de las Naciones". Las divisiones son más hondas y amplias que nunca, y van ahondándose y ampliándose más cada día. Esta lección de la guerra era quizás demasiado difícil de aprender, y, en consecuencia, el porvenir está cubierto de nubarrones.

Los años que siguen a una guerra han sido siempre años de cansancio entre las masas del pueblo y de revoluciones (no fatalmente sangrientas y violentas) en determinados aspectos. En la superficie tenemos tranquilidad a pesar de los cambios, pero debajo de las fuentes trabajan, aquí y acullá elaborando el futuro régimen. Salta a la vista el cambio que ha imprimido la guerra en la faz de Europa y es manifiesto que aquélla ha redistribuído y ha revolucionado sus industrias; pero lo que no es aparente es que al enfrontarse con las nuevas condiciones, buenas o malas, las naciones han recordado algunas de las más salientes lecciones que la guerra intentó enseñarles.

DE NUESTRO CONCURSO A LA EXP. DE SEVILLA

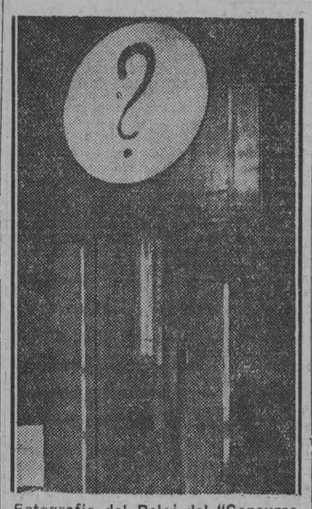

Fotografía del Reloj del "Concurso de Viajes a la Exposición de Sevilla" en la que se ve la posición del contrapeso, en los momentos de empezar a andar para el trigésimo quinto escrutinio.

Hora: Las 11 en punto.

LAS 10.36 MARCO EL RELOJ PARA EL TRIGESIMO CUARTO ESCRUTINIO Y A LAS 11 EMPEZO A ANDAR PARA EL TRIGESIMO QUINTO

Ayer lunes, a las diez y media de la mañana, en presencia de numerosos concursantes y del Notario Público doctor Alberto Carrillo y Pintó, procedimos a descubrir la esfera del reloj para los efectos del trigésimo cuarto escrutinio. Las 10.36 resultó la hora y minutos válida para dicho escrutinio y a las 11 fué puesto nuevamente en marcha para el trigésimo quinto.

DE DIA EN DIA

¿Viejos que escriben en la hora actual, cosas maravillosas, sin sujeción a moldes, pero sin incurrir en la extravagancia risible del vanguardismo?

Quedan bastantes a Dios gracias. Pero, con renombre universal, basta citar a un Bernard Shaw, a ver si RAMON se atreve a decir que le llega a la suela de los zapatos, ni montándose en los lomos de un elefante.

El RAMON por antonomasia, para la vanguardia, es el tristemente célebre humorista Ramón Gómez de la Serna.

Los admiradores contemporáneos de Don Ramón de Campoamor, nunca se atrevieron a tanto. No pasó por las mientes de ninguno de ellos concederle la exclusiva—ni siquiera para Asturias—de un patronímico tan popular.

Había entonces, sin duda, más noción del límite.

Lo de que el titulado vanguardismo no inventó la juventud, parece que dió en la yema.

Sus leaders, en efecto, no se han atrevido a negar que todos fuimos jóvenes.

En cuanto a rebeldías, basta comparar, sin salir de Cuba, las rebeldías de los muchachos de la Acera del Louvre con las rebeldías de los minoristas.

Sobre la belleza de la Venus de Milo, lo más definitivo que se ha dicho es lo que dijo Julito Gounord, joven y antivanguardista, al ver que un grupo de jóvenes iconoclastas se disponía a piropear a una real moza:

—Esa, me la dejan ustedes a mí. Las de ustedes son esas que tienen por ojos unas manchas confusas, y que son flacas, torcidas y con un cuello muy largo, muy largo...

Los funcionarios de la Biblioteca Nacional de Madrid, confiesan, con las estadísticas por delante, que cuanto más de vanguardia un escritor menos se le lee. ¡Y eso que es de balde!

RAMON, verbigracia, está en un plano que dista mucho de ser aeroplano.

En su descargo los interesados alegan que también hay muy pocos que leen a Cervantes.

Pero hay esta pequeña diferencia: que a "Don Quijote", el que menos, lo ha leído de oídas.

Comodidad y elegancia

ESTOS DOS ESTILOS PARA SEÑORAS

El de correa con tacón de goma y el de medio corte con tacón forrado de la misma piel.

En glacé color, negro y en charol, 2½- 8, a $3.00

También tenemos el de correa, en glacé y en charol negro, para niñas, 8½- 3, a $2.75

Peletería Belascoain y Zanja Telf. M-5874 "BROADWAY"

PURGANTE

Es el mejor EVACUANTE Y DEPURATIVO al mismo tiempo que un excelente REGENERADOR FORTIFICANTE

LAS PILDORAS PURGATIVAS LE ROY son soberanas por su eficacia en las afecciones del hígado, fiebres biliosas, fiebres palúdicas, calenturas, haciendo huir de los intestinos la bilis que se ha mezclado con la sangre.

Para obtener un folleto explicativo, dirijirse: Productos LE ROY, Apartado, 137, HABANA

LE ROY

Antes de sentarse a la mesa

Para excitar la secreción de las glándulas del estómago, favorecer el apetito y preparar la digestión, tome Ud.

QUINA LAROCHE

El vino reconstituyente y febrífugo por excelencia; el único recomendado por todos los medicos.

De venta en Droguerías y Boticas

Depósito general: 20, r. des Fossés-St-Jacques, Paris

533 C

DR. L. F. RODRIGUEZ MOLINA
CIRUJANO DEL "HOSPITAL CALIXTO GARCIA"
Profesor Titular de Enfermedades de las Vías Urinarias de la Universidad de la Habana
Consultas: de 10 a 12 de la mañana y de 4 a 6 de la tarde.
Lamparilla, 86 y 88.—Tel. A-8454.

DR HERNANDO SEGUI
GARGANTA, NARIZ Y OIDOS
Prado, 38; de 12 a 3

Dr Gonzalo Pedroso
CIRUJANO DEL HOSPITAL MUNICIPAL DE EMERGENCIA
Especialista en Vías Urinarias y Enfermedades Venéneas. Cistoscopia y catetérismo de los uréteres. Cirujía de Vías Urinarias. Consultas de 10 a 12 y de 2 a 6 p. m., en la calle Avenida de la República 254. E-16 Indf. 1 Enero.

Erupciones de los Niños
Se curan con rapidez con DEPURATIVO INFANTIL Y PASTA POROSA CABALLERO. De venta en Droguerías y Farmacias.

Dr. P. M. Souza
Garganta, Nariz, Oídos. Hospitales de New York, Viena, Budapest, Habana. San Lázaro 226, de 2 a 4.

DR. PULGARON
Manzana de Gómez 465
Teléfono A-1862
PRIMERA Y SEGUNDA ENSEÑANZA, ENSEÑANZA SUPERIOR Y LATIN
Visitas y Avisos: de 5 a 7.

Alumnos del Instituto

Esta casa que especializa en modas masculinas y que garantiza la calidad de las telas, ofrece:

Uniformes de Gala y Diario

Los de diario hechos en kaky Stawert de color garantizado.

ANTIGUA CASA DE J. VALLES HABANA

Señale con una cruz las horas en los cuadros grandes

Señale con una cruz los minutos en los cuadros pequeños.

CUPON Núm. 35

DIARIO DE LA MARINA CONCURSO DE VIAJES A LA EXPOSICION DE SEVILLA

El Reloj Parará a las HORA Y MINUTOS CON LETRAS

NOMBRE Y DOMICILIO DEL CONCURSANTE

Sr. .....

Calle ..... Núm. .....

Ciudad o Pueblo .....

(Se suplica nombre, dos apellidos y letra clara)

TELEFONO DEL CONCURSO A-7326

M.E.C.D. 2016

El Banquete Ofrecido por el Sec. de Estado al Cuerpo Diplomático, Resultó Espléndido

BRILLANTES DISCURSOS QUE FUERON PRONUNCIADOS POR EL SECRETARIO, EL MINISTRO DEL PERU Y EL DE CHILE

El Motivo de Dicho Agape Fué la Reanudación de las Relaciones Diplomáticas Entre las Repúblicas de Chile y el Perú

Como habíamos anunciado, el banquete que la Secretaría de Estado ofreció al Cuerpo Diplomático acreditado en esta capital, se llevó a efecto con gran lucimiento y con el concurso de la mayor parte de los ministros y funcionarios extranjeros del Servicio Exterior, y de la mayor parte de los diplomáticos cubanos que se encuentran en Cuba y de los funcionarios que prestan su valioso concurso a la Cancillería.

Tuvo lugar en los salones comedores del aristocrático y exclusivo Club de la Habana, el Vedado Tennis, lugar que resultó, en verdad, apropiado para festejar a los distinguidos diplomáticos que prestan sus servicios en esta capital.

El doctor Francisco María Fernández, secretario interino de Estado, atentamente invitó a los representantes extranjeros y a los secretarios del Despacho.

El motivo, un bello motivo: la reanudación de las relaciones diplomáticas y consulares entre las dos grandes naciones americanas del Perú y de Chile, que estuvieron más de diez y ocho años sin que ambos países tuvieran representaciones recíprocas, a causa, como es harto sabido, del pleito por la posesión de los territorios conocidos por Tacna y Arica, Chile y el Perú, han abandonado, felizmente para la América toda, por el momento, el viejo litigio y han dejado las rencillas a un lado, reanudando las relaciones diplomáticas, paso de avance que representará para el futuro un seguro acercamiento espiritual más estrecho y una comprensión más íntima en lo que se refiere a los intereses de ambos grandes y potentes países.

Tenía, por lo tanto, el banquete que se ofreció ayer al Cuerpo Diplomático una alta finalidad simpática. Reunidos estaban todos los funcionarios extranjeros y aunados también se encontraban los representantes de Chile y del Perú, caballeros ambos cumplidísimos, que cuentan en esta sociedad donde viven con grandes simpatías y verdaderos afectos, ganados en gracia de sus altas dotes morales y de caballerosidad. Los señores Manuel Bianchi y señor Basterrechea, ministros de Chile y del Perú, respectivamente, tomaron asiento en la elegante y bien servida mesa, levantando ambos, al mismo tiempo que sus demás compañeros en la diplomacia, su copa de champagne por la prosperidad de la América toda.

A LA UNA Y MEDIA COMENZO EL BANQUETE

El acto fué cordialísimo. — El banquete estaba señalado para la una de la tarde. A esa hora empezaron a llegar a las puertas del aristocrático club del Vedado las máquinas de los funcionarios del Servicio Exterior extranjero acreditado en esta ciudad. El secretario de Estado y el subsecretario, con esa amabilidad tan característica en ambos funcionarios atendieron de manera correctísima y finamente a los invitados para quienes tuvieron siempre sus frases más amables y más lisonjeras.

A la una y media se encontraban todos los invitados reunidos cerca de la elegante y muy bien dispuesta mesa donde sería ofrecido el suculento almuerzo. A esa hora tomaron asiento los diplomáticos invitados, dando principio a la comida, que, como en otras ocasiones, fué exquisita como puede verse por el presente menú:

Melon de Roney Dew Frappé.
Oeufs Brouillees Monte Cristo.
Filet de Pargo Neumier.
Tournedos Bearneaise.
Salade Mixte.
Glacé Pralinee.
Denomi-Tarse.
Licours:
Martina Cock-Tal y Vinos Chablis. Pontet Canet. Veuse Cliquot Dry 1919, y Tabacos.

DISTRIBUCION DE LAS MESAS

Las Presidencias — La mesa que simulaba un óvalo perfecto, tenía por adorno, también en forma de óvalo, una guirnalda de flores; y en el centro del mismo lucían esbeltas y airosas palmas arecas tropicales.

Dos eran las presidencias; en la primera tomaron asientos los señores siguientes:

El secretario de Estado, doctor Francisco María Fernández; el embajador de los Estados Unidos Mexicanos, licenciado Carlos Trejo y Lerdo de Tejada; el señor ministro de Colombia, doctor Ricardo Gutiérrez Lee; el señor secretario de Comunicaciones, doctor Sánchez Abalí; el secretario de Justicia, licenciado Jesús María Barraqué; el ministro de la República Dominicana, doctor Ricardo Pérez de Alfonseca; el encargado de Negocios de Panamá, señor Alvarez Alvarado; el secretario de Agricultura, general Eugenio Molinet; el ministro del Uruguay, Pedro E. Cayorda; el alcalde de la Habana, doctor Miguel Mariano Gómez; el introductor de ministros, señor Enrique Soler y Baró; el ayudante del secretario de Guerra y Marina y los representantes de los periódicos "El Mundo", señor Serafín García; el señor Rafael González Muñoz, por "El Heraldo" y el doctor José Ignacio Solís, por el DIARIO DE LA MARINA.

Y en la segunda presidencia integrada por los señores siguientes:

El subsecretario de Estado, Miguel Angel Campa; el ministro del Perú, señor Oscar Barrenechea; el ministro de Chile, señor Manuel Bianchi; el ministro del Brasil, señor Araujo Jorge; el ministro de Venezuela, señor Angel Arraiz; el ministro de Haití, señor Fernando Dennis; el gobernador de la Habana, señor Antonio Ruiz; el señor encargado de Negocios de la Argentina; el jefe de Estado Mayor de la Marina, coronel Fernández Quevedo; el señor Carlos Vasseur, ministro de Cuba en Panamá; el doctor Tomás Servando Gutiérrez, secretario de Legación; el doctor Patterson, ministro de Cuba en Londres; el doctor Nemesio Ledo, secretario de Legación y auxiliar del Protocolo; el doctor Bernal; el alférez de navío señor José del Salto, ayudante del Jefe del Estado Mayor de la Marina y el alférez de navío señor Arturo Plazaola, ayudante de Marina del secretario de la Guerra y los periodistas señores Antonio Serrano, de "El Comercio" y Waldo Lamas, del "Diario Español".

MOSEN JACINTO VERDAGUER

El discurso del secretario de Estado. — A los postres, el doctor Francisco María Fernández hizo uso de la palabra leyendo unas cuartillas, que resultaron ser una interesantísima y cordial salutación a los pueblos de la América toda y especialmente refiriéndose a la reanudación de la amistad entre el Perú y Chile.

Dijo así el secretario:

Excelencias: Señores:

Si el inspirado Mosén Jacinto Verdaguer, no hubiera cantado ya el florecimiento de los frutos de oro de la Atlántida, esta reunión de representantes eximios de la América, consumaría el milagro del viejo mito platónico.

Por que asomada al alto balcón de los Pirineos, la noble Europa nos mira compenetrados y reunidos, tal y como en la serena noche tropical se ve refulgir, en la celeste comba, el camino luminoso de la Vía Láctea, que no otra cosa que un puñado de estrellas regadas en la constelación de las naciones son nuestros países americanos. América, dice el evangelio del futuro al oído del mundo transoceánico, y como antítesis maravillosa del tricálogo babilónico, dicha palabra repite a los vientos renovadores de la Vida, los tres gritos magníficos que han escuchado los picachos majestuosos de los Andes, han pregonado, han pregonado en la majestuosidad de sus ondas el Amazonas y el Mississippi, y han albergado en sus entrañas las maniguas de Cuba, desde el momento en que tras la Independencia de la América del Norte, se clavaron en el corazón de nuestro Continente los conceptos hermosos de la Libertad, la Igualdad y la Fraternidad.

El día solemne en que el espíritu de la Aventura trazó sobre las arenas auríferas de las playas indígenas la frontera del heroísmo con la punta de una tizona, tras cuya línea habían de pasar los que con Pizarro, con Almagro, con Cortés y tantos otros más, soñaran con la gloria y emprendieran la conquista rotunda del Continente Virgen, quedó señalado para los pretéritos destinos del mundo colombino, el porvenir magnífico que Dios mismo bendijera, con la voz formidable de los Cotopaxi y los Cimborazo, y con el agua bendita de dos océanos, confundidos y purificados por el esfuerzo indomable de los hijos de Washington, en el Canal de Panamá.

DR. OSCAR BARRENECHEA

DR. FERNANDEZ

SR. MANUEL BIANCHI

LA HERMANDAD DE LA AMERICA

Las naciones liberadas del Nuevo Continente, evocadoras insignes de sus progenies ilustres, se reúnen ahora, como lo hicieron no ha mucho para la gran Conferencia Panamericana, sobre la tierra fecunda y acogedora de la última Patria separada del tronco secular de España.

A mi voz, que si adquiere resonancias de himno es porque late en ella el júbilo de mi pueblo y la congratulación sentidísima del Gobierno del que soy el más humilde participante, han acudido todas las hermanas, cada una de las cuales supo conquistar su libertad en etapas gloriosas, en verdaderas gestas de heroísmo, sintiendo como naciones soberanas el principio de la fraternidad universal; pero escuchando también el de la solidaridad continental, inspirado en sentimientos de mutuo respeto y de apoyo mutuo, y en los deseos de todos nuestros pueblos, de promover el bienestar general por medio del afianzamiento de nuestras respectivas democracias, y de una más íntima y comprensiva identificación entre nuestras respectivas nacionalidades.

¿Y qué motivo sentimental mueve al unísono los espíritus, agita las manos loadoras, y hace vibrar los corazones en cantares de dicha? ¿Qué voz sagrada ha sonado en las noches silenciosas donde sobre las tumbas indias se alzan las cruces piadosas de los conquistadores, y anuncia el paso de las legiones hermanadas y armonizadas para siempre? ¿A dónde bogan las piraguas y canoas en que cruzan los ríos ideológicos de la Gran Patria Americana, junto a Guatemoc, Hatuey y Moctezuma, los Velázquez, los Narváez y los Padre de las Casas? ¿Qué conjuro reúne en este cónclave americano, bajo la sombra de las erguidas palmeras criollas, a las sombras diáfanas de Bolívar, de O'Higgins, de Sucre, de Morelos, de Guerrero, de Maceo y de Martí?

LA PAZ UNIVERSAL

Es, señores, que, como precursores de los trascendentes principios de paz universal, que el Gabinete de Washington ha invitado a firmar, en estos días históricos, a todas las naciones del Mundo, dos pueblos vecinos, fraternales e invictos, han acercado de una vez y para siempre sus bocas a la fuente Castalia de las más puras y excelsas de las reconciliaciones, y sin victorias ni vencimientos, se han echado el uno en brazo del otro, mientras el subsuelo del Continente tremaba de alegría, y la voz de Bolívar repetía desde las cumbres más empinadas de los Andes, el salmo de la santa y fraternal unión.

Señores: interpretando del modo más exacto posible el sentimiento más íntimo de nuestro ilustre Presidente el general Gerardo Machado, y haciendo mi corazón vivo y latente eco del suyo, me he complacido en invitar a Vuestras Excelencias, a compartir este ágape cordial, sencillo en su presentación, trascendente en sus motivos, festejando, con nuestra reunión de noble y bien intencionada camaradería, la reanudación de largos amores silenciados transitoriamente; y hoy, unificados por siempre jamás, entre la República de Chile y la República del Perú, astros de la gran constelación americana, que tienen ambos y por igual bien amados trasuntos en el altar de los grandes afectos de Cuba, como todas nuestras hermanas de América, y cuyas dos banderas, al ondear muy juntas entre las banderas de todas las naciones americanas libres de todo alejamiento suspicaz y dolorosa separación, han de atraer sobre los pueblos heroicos y sinceros de nuestras naciones respectivas, la realización gloriosa del sueño generoso de sus fundadores, y la bendición de Dios. ¡Así sea!

EL SR. MINISTRO DEL PERU AL TERMINAR EL SUYO ABRAZO CORDIAL Y FUERTEMENTE AL SR. MINISTRO DE CHILE

Todos los Ministros Acreditados, el Alcalde, el Gobernador y Gran Número de Strios. del Despacho se Encontraban Presentes

EL SIMBOLO DEL ARBOL DE LA FRATERNIDAD

El discurso del ministro de Chile. — También fué leído, habiendo llamado la atención favorablemente el tono cordial y amigable de que hizo gala en su breve discurso el señor Bianchi.

Helo aquí:

"Excelentísimo señor secretario de Estado; Honorable señor encargado de Negocios del Perú; señores;

"Con la más legítima emoción, hija del alto significado que encierra la noble iniciativa del Gobierno de Cuba, que ha deseado contribuír con esta manifestación a la obra de acercamiento iniciada bajo los más felices auspicios entre el Perú y Chile, yo agradezco, en nombre de mi Gobierno, las palabras tan elocuentes que acaba de pronunciar el doctor don Francisco María Fernández, secretario interino de Estado de Cuba, que ha interpretado el sentimiento más íntimo del ilustre Presidente de esta República, general Gerardo Machado.

"Bajo los cielos luminosos de esta Isla encantadora, refrescada por las brisas del Caribe, hace apenas unos cuantos meses se reunieron en la Habana los representantes de las veintiúna repúblicas del Continente. En la Sexta Conferencia Panamericana, por primera vez, no faltó nadie al llamado generoso y fué por esto que al sembrar el Arbol de la Confraternidad, a cuyo pie se depositó la tierra gloriosa de todos los rincones de América, pudo, con innegable acierto, esculpirse en la verja que le circunda, la frase del excelso Apóstol Martí:

"Ha sonado la hora del recuento y del marchar unidos como la plata en las raíces de los Andes".

"Ha sonado la hora del recuento y estamos todos, y todos plenamente convencidos de que la felicidad del Continente estriba en hacer de la columna vertebral que nos ha dado la Naturaleza al largo de nuestras tierras, realmente un símbolo moral. Los Andes gigantescos, continuados en una sucesión de cumbres y de sistemas montañosos, desde el Cabo de Hornos hasta Alaska, no habrán de vernos más en un afán de envertebrar las leyes de su majestuoso y eterno afán de cielos puros.

"Bolívar, el Padre epónimo del Continente, cuando ya sus ojos se enturbiaban en el trance postrero decía que su obra no era otra cosa que haber arado sobre el mar. Pero hoy podemos, evocando su sombra augusta, decirle que su gesta inigualada fué un profundo surco hecho en tierra benigna, en donde ya florecen las mejores semillas de los idealismos y de las sinceridades.

EL EJEMPLO DE PERU Y CHILE

"A la iniciativa del señor secretario de Estado de los Unidos, el Perú y Chile han respondido con la amplitud de miras que este acto trascendental requiere, y recordando la época en que los Ejércitos Libertadores del Perú llegaban a las playas amables del Callao en la escuadra chilena, y aquellos días en que la juventud de mi país bebía las enseñanzas y orientaciones del ilustre pensador peruano don Felipe Pardo y Aliaga, sabremos rehacer nuestra hermandad, y los cuarenta años de discusiones bizantinas, que terminaron hoy, serán borrados y envueltos por el nuevo espíritu juvenil, animoso, sin prejuicios, que agita ahora nuestras dos patrias.

"Podéis estar cierto, Excelentísimo señor secretario de Estado, que este ágape, que tan bien habéis sabido comparar con los milagrosos banquetes del Mito platónico, habrá de repercutir no sólo en el Perú y en Chile, sino en todos los ámbitos del Continente. Y al agradeceros una vez más este acto, tan espontáneo como significativo, yo brindo por la salud del ilustre mandatario que rige los destinos de Cuba y, pidiéndoos la venia del caso, permitidme abandonar por algunos instantes el Protocolo y daros, a vos, señor secretario de Estado, un abrazo en el que va envuelto todo el profundo y grande afecto que os profesa el representante de Chile, y estrechar, también en presencia de las ilustres personalidades que aquí se reúnen, a mi amigo el Honorable señor Barrenechea y Raygada, encargado de Negocios del Perú. El señor Barrenechea puede estar cierto de que en el abrazo que le doy, no sólo encontrará la sinceridad de un compañero, sino la interpretación más legítima que hace el representante de Chile de los sentimientos del Gobierno y del pueblo de su país".

EL PERU ALIENTA UNA ESPERANZA

El discurso del ministro del Perú. — El señor Oscar Barrenechea también leyó su discurso, haciendo gala en sus breves frases de la misma cordialidad de que hizo uso su colega el señor ministro de Chile.

He aquí sus frases:

"Señor secretario de Estado:

"Señores:

"Una vez más se exterioriza la proverbial gentileza del alma cubana, con este delicado homenaje, en que el Excelentísimo señor secretario de Estado, interpretando el pensamiento de su Gobierno, pone una nota de afectuosa cordialidad en el ambiente de franco americanismo que hoy nos congrega en derredor de esta mesa.

"Las galanas frases en que el jefe de la Cancillería de Cuba alude a la solidaridad continental que debe reinar en todos nuestros pueblos, inspirada en sentimientos de mutuo respeto y de apoyo mutuo, para promover el bienestar general y hacer más íntima y comprensiva la compenetración de nuestras respectivas nacionalidades, tendrán en mi país la más simpática resonancia, ya que ha sido norma invariable de su política internacional la consecución de tan nobles y elevados propósitos.

"La reciente reanudación de relaciones diplomáticas entre las Repúblicas de Chile y del Perú, que merece tan sinceras congratulaciones de vuestra parte, es, señor secretario de Estado, la más palpable demostración de que la savia fecunda de los principios que tan elocuentemente acabais de proclamar, va sembrando provechosos frutos en la nueva conciencia de la humanidad.

"Por lo que al Perú se refiere, puedo asegurar que alienta en él la viva esperanza de que esta reanudación sirva para que la Justicia se abra nuevamente paso en las relaciones de los dos países y para restablecer en ellos el espíritu de confraternidad, en forma tal, que impida hasta el recuerdo del pasado.

"Aviva aún más la satisfacción que, seguramente, experimentará mi distinguido colega, el señor ministro de Chile,—a quien rindo en esta ocasión mi cálido homenaje de simpatía—como la experimento yo en estos momentos, que sea esta tierra legendaria, cuyos anhelos de libertad tuvieron repercusión tan honda en el Continente, la que, al través de más de media centuria de su primer esfuerzo emancipador, nos dé una muestra tan extremadamente gentil del interés que le inspiran nuestros problemas nacionales.

UN BRINDIS CONMOVEDOR

Al auspicio de estos sentimientos, os ruego, señores, que me acompañeis a brindar por Cuba; por su ilustre Presidente el general Machado, que, fiel a su programa de acercamiento continental, no sólo enaltece a su país, sino a la América toda; por los señores secretarios de Despacho Ejecutivo, eficientes colaboradores de la actual Administración, que se han dignado honrar con su presencia este homenaje; y por vosotros, distinguidos colegas, embajadores y ministros, que, al acudir presurosos a la amable invitación del señor secretario de Estado, habeis querido, sin duda, haciendo honor a los países que representais en esta tierra cubana, que, al despliegue de su gloriosa bandera, flameen al lado de la estrella solitaria, como precursoras de venturosos días de armonía y de concordia, las de las veinte repúblicas de nuestra América libre".

LOS HIMNOS

Al terminar cada plenipotenciario de hacer uso de la palabra se escucharon los himnos del Perú y de Chile, que la concurrencia escuchó con muestras de gran recogimiento y respeto.

Un gesto simpático lo tuvo el señor Bianchi, al abrazar de manera efusiva al ministro del Perú, zanjando así las antiguas rencillas, borradas para siempre para gloria de ambos países y para América en general.

La comida se deslizó dentro de un ambiente de gran cordialidad propio de los ilustres representantes de las naciones amigas.

CABLEGRAMAS CONDENSADOS

NEW YORK, septiembre 3.

—Acaba de construirse en Alemania un teatro con el pavimento giratorio de modo que cada mitad de la audiencia pueda presenciar lo que ocurre en el escenario desde dos puntos de vista contrarios.

—Se ha inventado en Filadelfia un aparato que se coloca en las astas de bandera y que impide que éstas se oreden al rededor.

—Una sociedad astronómica de Francia ha ofrecido un gran premio al primero que presente un medio viable para comunicarse con los otros planetas.

—Desde que Colombia entregó su servicio cablegráfico a una empresa privada el tiempo de transmisión de un mensaje desde Nueva York a Bogotá ha reducídose en 8 minutos.

—Se ha inventado en Alemania otro nuevo paracaidas, que utiliza para cumplir su objetivo el aire comprimido, haciendo saltar al que cae, en el aire y abriéndose entonces por la ley de gravedad.

—Se ha inventado un salvavidas individual que permite ser usado constantemente y que se llena automáticamente de gas, al oprimirse una válvula que abre el depósito de aquél.

—Se ha inventado un aparato que permite al jugador de golf imprimir más fuerza al golpe que produce con el palo de jugador dicho sport.

—Brasil ha alcanzado el segundo lugar en la producción de cacao. El primer lugar lo tiene Africa Oriental Británica.

Se Mantiene Recto, sin Necesidad de Almidonado

LOS elegantes no tienen ya que sacrificar la buena apariencia a la comodidad. El cuello Van Heusen es de mejor gusto que los almidonados y, sin embargo, no molesta.

Un método especial de tejido mantiene recto el cuello semiflexible Van Heusen, sin que sea menester el almidón. Ni se arruga, ni aprieta, ni irrita y se lava fácilmente.

En las buenas tiendas se venden cuellos Van Heusen, a precios moderados y en variedad de estilos.

Distribuidores:
MENENDEZ PERNAS Y CIA., La Habana

VAN HEUSEN
El Cuello Más *Elegante* del Mundo

PHILLIPS-JONES CORPORATION — ELEGANTE — NEW YORK E. U. A.

Si le duele el estómago tome agua caliente

Neutraliza los ácidos del estómago, impide la fermentación de los alimentos y detiene la indigestión

"Si los dispépticos y todos aquellos que padecen de gases, ventosidad, agruras, acidez del estómago, catarros gástrico, flatulencias o hinchazones, tomarán una cucharadita de la legítima Magnesia Bisurada disuelta en medio vaso de agua caliente, al final de cada comida, muy pronto olvidarían sus males del estómago y los doctores tendrán que buscar otro género de pacientes. Explicando este razonamiento, un reputado médico de Nueva York aseguró que la mayor parte de las enfermedades del estómago se originan en la acidez del mismo órgano y en la descomposición de los alimentos antes de su digestión, junto con la insuficiencia sanguínea en el estómago. El agua caliente aumenta la circulación de la sangre, y en cuanto a la Magnesia Bisurada, que puede fácilmente obtenerse, ya sea en polvo o en pastillas, en cualquier droguería o botica, neutraliza instantáneamente el exceso de ácidos en el estómago y evita la fermentación de los alimentos. La combinación de ambos da resultados verdaderamente positivos, y debe preferirsela al uso de digestivos artificiales, estimulantes e medicinales para la indigestión.

JABON CASTILLA, OLIVA BLANCO ESPAÑOL
GOLIATH
M. CABRERA Y Cía TELF. A-0342
ESPUMOSO. GUARDE LA ENVOLTURA DE LA PASTILLA.

¡A FUMAR SABROSO!
Cigarros José Manuel Castillo
No. 70
Vuelta Abajo puro
Ya están a la venta

Un Buen Carro Merece un Buen Aceite

Aquellos que conocen la manera más práctica de vivir y lo demuestran con sus aciertos, poseen soluciones muy sencillas para todos los problemas del automóvil. Usted nunca los verá comprar un producto al azar. Siempre confían, instintivamente, en la supremacía, cuya única base lógica es la superior calidad.
Para ellos el aceite de motor Texaco, limpio, claro y de color de oro es algo tan natural como las líneas elegantes de los automóviles que manejan o la buena ropa con que se visten. Si no fuera más que por el color, ellos no le darían mucha importancia, pero cuando a través de ese color se adivina una marca de fábrica que es conocida en el mundo entero, entonces ellos saben que están en lo cierto.
En la carretera y en la avenida, cuando necesite aceite, lo más lógico es manejar hasta que encuentre la señal de la Estrella Roja y la T Verde Texaco. Eso asegura para su automóvil una lubricación perfecta.

Fabricado por
The Texas Company, U. S. A.
Productos de Petróleo "Texaco"
THE TEXAS COMPANY (W. I.) Ltd.
Distribuidores
MANZANA DE GOMEZ 301-351 HABANA

TEXACO
MARCA REGISTRADA

TEXACO
MOTOR OIL

EL GRIPPOL
ES DE GRAN EXITO EN EL TRATAMIENTO DE LA GRIPPE, TOS, CATARROS, BRONQUITIS, TUBERCULOSIS PULMONAR, LARINGITIS Y TODOS LOS DESORDENES DEL APARATO RESPIRATORIO.
DOSIS: ADULTOS: 4 CUCHARADAS AL DIA.
PARA NIÑOS: CONSULTESE EL FOLLETO DEL FRASCO.
LABORATORIOS DEL DR A. C. BOSQUE
TEJADILLO 36

CASADO A-6884

CONVENZASE VD. MISMO!!

Observe cómo el aceite de nicotina y el polvillo que siempre flota en el humo de cualquier cigarro corriente, quedan retenidos por la mota de algodón de los LUXURIOUS. El humo en éstos sale filtrado y sólo lleva a la garganta la suavidad y la fragancia de la rica hoja de Vuelta Abajo. Rompa la boquilla antes de arrojarla y cerciórese de que puede fumar sin daño alguno para su salud.

HAY MAS CIGARRO EN UN LUXURIOUS
VEA LA DEMOSTRACION GRAFICA

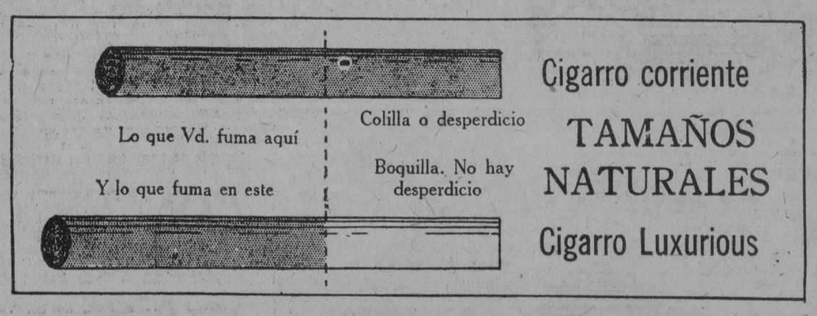

¿Que el médico le quitó el cigarro? ¡Pero eso fué cuando no había LUXURIOUS! Ahora puede Ud. fumar.

Luxurious
EL NUEVO CIGARRO DE
ROMEO Y JULIETA

M.E.C.D. 2016

EL DIA DIEZ SE VERA LA VISTA DE LA CAUSA CONTRA A. BELTRAN, EN LA AUDIENCIA DE SANTA CLARA

Como no hay pruebas contrarias, acusatorias, más que un informe de la policía gubernativa, el procesado ha de ser libremente absuelto. Otras noticias y detalles interesantes

SANTA CLARA, Septiembre 3.—El próximo día diez se verá ante la Sala de lo Criminal, de la Audiencia de Santa Clara, el juicio oral de la causa contra el joven Antonio Beltrán Troitiño, por la muerte del jovencito Armando Jiménez, hecho acaecido el día doce de junio pasado.

El hecho se estimó, desde el principio y por las pruebas aportadas, producto de la casualidad. Los testigos presenciales declararon que a Beltrán se le escapó un tiro cuando limpiaba de grasa una pistola. El herido, Jiménez, también declaró en igual forma y reiteró su declaración antes de morir en el hospital civil.

Nadie, absolutamente nadie, aporta pruebas contra Beltrán. Y sólo existe en el sumario el informe de la policía gubernativa de Santa Clara que no aporta ninguna prueba, ni engendra si quiera la duda de que hubo culpabilidad. Ese informe acusatorio se sabe que ha sido el producto de un avieso capricho inspirado en la maldad inconsciente de quienes son incapaces de ponderar el daño gratuito que se hace llevando ante todo un juez la relación de confidencias, pero de confidencias de "chotas" de gente del hampa que por miedo, por venalidad, son los auxiliares de tales policías.

La honorable Sala juzgadora no puede aceptar como bueno un informe que significa el instrumento de una solapada venganza.

El doctor Pedro Pérez Ruiz, abogado defensor de Beltrán, pide la absolución del procesado y aporta pruebas irrefutables de su inocencia. Además, los testigos reiteran sus declaraciones que es la mejor prueba para desvirtuar el aprobioso informe y en el Sumario consta la declaración más importante: la de Jiménez, el occiso.

EL HECHO

El día 12 de junio, en la casa Caridad casi esquina a Cuba, en Villaclara, Antonio Beltrán en unión de cinco amigos se ocupaba en arreglar su maleta para salir hacia la Habana esa misma noche. Beltrán y sus amigos charlaban como buenos camaradas. Al quitarle la grasa a una pistolita, parece que hubo de enredarse la toalla que utilizaba en la operación, con el gatillo del arma y salió una bala que hirió a Armando Jiménez. El accidente produjo entre los presentes la natural confusión. Todos se dieron a correr sin saber que hacían. Los nervios triunfaban en ese momento. El mismo herido, corrió. Jiménez creyó que era otro el herido, pues sólo cuando se sintió desfallecer comprendió que era él la víctima de aquel momento aciago. Entonces el mismo Bzltrán, después de reaccionar, recogió al herido llevándolo a la casa de socorro. En este centro Beltrán declaró la verdad y Jiménez la corraboró. También los testigos dijeron lo ocurrido y cómo se desarrolló el hecho.

QUIEN ES BELTRAN

Antonio Beltrán Troitiño, es un joven de bien. Pertenece a una prestigiosa familia residente en Guanabacoa. Jamás ha sido procesado, pero ni acusado ante un juzgado correccional. Hombre de moralidad probada, jamás se le ha sabido vicioso. Educado, instruído. Y en mérito a sus antecedentes inmaculados, se han aportado al sumario certificados de autoridades y personalidades de relevante solvencia moral.

JIMENEZ Y BELTRAN

Jiménez y Beltrán eran buenos amigos. Entre ellos jamás hubo el más leve disgusto.

JIMENEZ NO ERA UN CRAPULOSO

Tampoco se ha podido comprobar de que Jiménez fuera un crapuloso. Jiménez no era un desventurado vicioso. A Beltrán se le practicó un minucioso reconocimiento por médicos, los que certificaron, ante el propio juez Rojas, que no presentaba en su organismo la más ligera huella de ser un invertido como se dice en el informe de la policía gubernativa.

Si está demostrada la honestidad de ambos, si los testigos presenciales del hecho declaran que fué el suceso producto de la fatalidad, si el propio Jiménez declaró también como los testigos, ¿qué prueba lo contrario? ¿Qué méritos hay en este proceso para sentenciar? Las confidencias no pueden ser tomadas en serio. El informe policiaco no es más que la relación de confidencias y éstas han sido hechas por miserables habitantes del arroyo que, para justificar un servicio, son capaces de acusar a la autora de sus días.

El ilustrado representante del Ministerio Fiscal, esta vez a cargo del talentoso letrado Fabio Ortiz, ha de modificar, ante la prueba del juicio, sus conclusiones y el procesado libremente absuelto, será restituído a la sociedad.

Las Defunciones Ocurridas Ayer en la Habana

Isabel Valdés, raza mestiza, 57 días. A número 272, bronquitis espilar.

Luisa Gutiérrez, raza blanca, 43 años, 10 de Octubre 301, paresia intestinal.

Ana Brito Reino, raza blanca, 24 años. M. Gómez 551, oclusión intestinal.

Dolores Amador y Reyes, raza blanca, 54 años, Cerro 440, empiema izquierdo.

Florinda Valdés, raza blanca, 24 años, Armas 15 tuberculosis.

Daniel Hernández, raza mestiza, 56 años. Bernal 23, cáncer de la laringe.

Julia Gálvez, raza blanca, 26 años. Hospital Calixto García, apendicitis gangrenosa.

Saturnina Soto, raza blanca, 38 años. Hospital Calixto García, salpingitis.

Manuel Rodríguez, raza blanca, 22 años. Cerro 659, apendicitis gangrenosa.

Armando García, raza blanca, 20 años, Cerro 659, tuberculosis.

Olga Perdomo González, raza mestiza, 5 meses. Zequeira 103, gastritis aguda.

Carmen Fumero, raza blanca, 37 años, Maceo sin número, tuberculosis.

Concepción Mediavilla, raza blanca, 82 años. Cuarteles 24, cáncer de la mama.

Soledad Hoyos, raza blanca, 27 años. Quinta Dependientes, asistolia.

José Ricardo Jiménez, raza mestiza, 19 años, Cerrada del Paseo, cirrosis del hígado.

Reinaldo Febles, raza blanca, 10 años. Cerro 603, septicemia.

Rosario López, raza blanca, 42 años. J. Monte 33, tuberculosis.

José Hermida Rey, raza blanca, 17 años. La Benéfica, bronconeumonía gripal.

Leonardo Alonso Ruiz, raza blanca, 46 años, Casa Socorro Jesús del Monte, suicidio por envenenamiento.

María Brea Meric, raza blanca, 31 años. Octava número 1, homicidio por arma de fuego.

Luis Corta, raza asiática, 98 años. Lealtad 150, senilidad.

María Fernández, raza negra, 39 años. Hospital C. García, neumonía doble.

EMBARCO AYER EL SECRETARIO DE SANIDAD

Visitará las provincias de Oriente, Santa Clara y Camagüey

Ayer a las diez de la noche emprendió viaje a las provincias de Santa Clara, Camagüey y Oriente, el doctor Francisco María Fernández, secretario de Sanidad y Beneficencia, acompañado del Dr. Gustavo Santa Ana y Abrecht, secretario particular, los doctores Fernando Rensoli y Fernando J. del Pino, directores de Sanidad y Beneficencia, respectivamente; doctor Gustavo Cabarrouy, doctor Alberto Bastart, secretario de la Comisión de Clausuras; doctor Miguel Angel Granly, secretario del Círculo Médico; doctor Quino Ruiz Mesa, subdirector del Hospital Calixto García; doctor José Elías López Silvero, jefe de Despacho de la Secretaría; doctor Francisco Pérez López Silvero, jefe local de Sanidad de la Habana, el señor Raúl Fernández y los repórters encargados de la información de Sanidad.

El objeto del viaje del doctor Fernández y sus acompañantes, es dar constituídas en las mencionadas provincias las delegaciones de la Asociación Médica Nacional, que integran los profesionales de la Sanidad y la Beneficencia.

El viernes o el sábado estarán de regreso los excursionistas.

CARNICERO MULTADO

Por inspectores veterinarios, fué multado el dueño de la carnicería situada en la calle de San Rafael, 60, por vender hígados y carnes en mal estado.

¡Qué cosas tienes, Caimán!.—Porqué José González Alonso, sin domicilio ni ocupación se negó a acompañar a dar un paseo a un individuo al que solo conoce por Caimán, éste enfurecido le insultó y amenazó con maltratarle de obra, no llegando a efectuarlo porque el González puso pies en polvorosa.

Detención de un ratero.— El vigilante 504, detuvo a Aristides Granj eAlvarez vecino de Paniagua 58, por acusarlo Manuel González Alfonso dueño y vecino del café sito en Bélgica y Pi y Margall de haberle sustraído una hoja de billetes de la Lotería Nacional para el próximo sorteo.

666

Es una prescripción para CATARROS, GRIPPE, FLU, DENGUE, FIEBRE BILIOSA y MALARIA

Mata los gérmenes.

Suscríbase al DIARIO DE LA MARINA

NOTICIAS E INFORMACIONES DE LA SECRETARIA DE SANIDAD

Arrojó Sanidad Ayer Mil Libras de Pescado en Malas Condiciones Para el Consumo del Público

Importante resolución del Director de Sanidad sobre la licencia sanitaria. La conferencia de hoy en la Fábrica "Gener". Carnicero multado. Otras noticias de Sanidad

Ayer por la mañana, con conocimiento el jefe de Veterinaria de la Secretaría de Sanidad y Beneficencia, doctor Alberto Céspedes, de que en el Mercado Unico de esta capital, en una mesilla se estaba vendiendo pescado en malas condiciones, se personó en el lugar mencionado para su comprobación.

Efectivamente, resultó que el señor Armando Calvo, mesillero del Mercado Unico, expendía pescado impropio para el consumo, por lo que procedió al decomiso de mil libras, las cuales fueron petrolizadas y arrojadas al vertedero.

IMPORTANTE RESOLUCION

El presidente de la Asociación de propietarios y establecimientos de la calle de Neptuno de esta capital, hace días había dirigido un escrito al director de Sanidad, solicitando le dijera si era necesaria la licencia sanitaria para todos los establecimientos, y aclarando la interpretación de los artículos de las Ordenanzas sanitarias, relativos a ese particular.

El doctor Rensoli, en el día de ayer informó la consulta, aclarando los conceptos de los artículos 65 y 113 de las Ordenanzas, en el sentido de que desde el punto de vista sanitario, es necesaria la licencia de este Departamento, no bastando solamente la municipal, y termina el doctor Rensoli, exponiendo que todo comerciante debe de tener esta licencia para su resguardo, máxime cuando ésta es completamente gratis.

ASIATICO MULTADO

El asiático Arturo Chon, vendía pescado en la esquina de Estrella y Lealtad, sin tener la correspondiente licencia.

También fué multado por infracción de las Ordenanzas sanitarias.

OBRAS

Por la Dirección de Sanidad se ha ordenado en el día de ayer la realización de determinadas obras en la casa 380 del barrio de Redención, del término municipal de Marianao, propiedad de la señora María A. Rodríguez.

COMISION DE CLAUSURAS

Por esta Comisión, integrada por los doctores Bassart y Codina y el ingeniero García Maitín, en el día de ayer se informaron desfavorablemente los siguientes expedientes:

Aldama, 27, de José Fernández; San Agustín y San José, de José Antonio Ruiz, y Carlos III, sin número, de Francisco F. Altaro.

APROBADO AYER EL PROYECTO DE SOLARIUM

La instalación del solarium en Sanidad costará $4,198.00

El ingeniero señor Rogelio Espinosa, en el día de ayer elevó al secretario de Sanidad y Beneficencia, doctor Francisco María Fernández, el proyecto aprobado del solarium que se va a construir en la azotea del edificio de Sanidad.

Este solarium es para dar baños de sol a los niños cuya constitución física los necesite. También podrán hacer diferentes ejercicios en un salón especial construído al lado del solarium.

El propósito del doctor Fernández es que se construya cuanto antes para fijar inmediatamente el día de su inauguración.

El importe total del solarium asciende a 4.198.00 pesos.

CONFERENCIA EN "GENER"

Hoy a las nueve de la mañana tendrá efecto en la fábrica de tabacos de Gener, la conferencia que patrocinan las Damas Isabelinas.

Hablará primeramente la señora Bustamante, en lugar de la señora Martínez Ibor de García Vélez, que se encuentra enferma.

Después disertará el culto médico doctor Ramón Cornide.

LA COMISION DE SUBASTAS

Está dando fin a los trabajos de examen de las subastas de los distintos hospitales de la República, la Comisión de subastas de la Secretaría de Sanidad, integrada por los doctores López Silvero, Lage, Guiral y Galis Menéndez.

PLAZO DE LICENCIAS

El día 10 del actual mes vence el plazo concedido a los comerciantes para las licencias sanitarias.

Las solicitudes deben presentarse en la Jefatura Local de Sanidad, de ocho a once de la mañana.

LICENCIAS SANITARIAS

Por la Jefatura Local de Sanidad se han despachado las licencias siguientes:

Padre Varela, 55, Avenida de Italia, 38, sedería y quincalla; Artes, 14, Casa Blanca, Concordia, 195, Hospital, 7, Espada y Neptuno, Rafael María de Labra, 90, carnicerías; Desagüe, 7, General Carrillo, 170, Tejadillo, 47, Cuba, 105, Gervasio, 97, San Ignacio y Acosta, República del Brasil, 79, Habana, 87, Virtudes y Consulado, General S. Figueras, 82, Finlay, 146, Apodaca, 2, bodegas con cantina; Tejadillo, 61, Escobar, 21, General Carrillo, 139, General Carrillo, 141 y medio, Avenida de Menocal, 53, Salud, 96, República del Brasil, 87, M. Gómez, 98, San Nicolás, 99, Zenea, 82, cafés-cantinas; Aldama 95, Mercaderes, 5, almacén de víveres; San Rafael, 139, almacén de muebles; Neptuno, 230, mueblería; A. M. Lazcano, 123, casa de huéspedes; Oficios, 10, Cristo, 11, figón; Bernaza, 36, platería; San Miguel, 43, almacén de muebles; Compostela, 193, bodegas; Avenida de Menocal, 107, accesorios para autos; Obispo, 51, dulcería; Simón Bolívar, 70, fábrica de toldos; San Ignacio, 31, almacén de tejidos; Lamparilla, 62, marmolería; Artes, 14, Casa Blanca, tienda mixta; M. Gómez, 139, instrumentos matemáticas; R. M. de Labra, 137, heno y malz; R. M. de Labras, 120, sastrería; M. Gómez, 47, modas de sombreros; Panchito Gómez, 97, puesto de frutas y frituras; Aguila, 145, casa de préstamos; Pedro Pérez, 51, ferretería; San Francisco 6, Casa Blanca, puesto de frutas; Cuba, 59, garage; Someruelos, 29, puesto de fruta y frituras, y Misión, 15, café.

LICENCIAS DE ESTABLECIMIENTOS

Han sido concedidas por el Negociado de Licencias, las siguientes, de establecimientos:

Presidente Menocal, 98, garage y ferretería; Compostela, 131, víveres y cantina; Lagunas, 3, tintorería; Figuras, 45, tren de lavado; Salvador y Parque, tratante en hierros viejos; Cerro, 517, venta de leche; Salud, 6, rastro; General Aranguren, 219, venta de leche; Padre Varela, 100, bodega; Universidad, 13 y15, maestro ebanista sillero; 23 número 239, farmacia; 10 de octubre, 344, puesto de frutas; quinta, 32, Vedado, carnicería; 12 entre 23 y 25, tienda de flores y plantas.

PLANOS DE FABRICACION

Los planos aprobados por la Dirección de Ingeniería Sanitaria, son los siguientes:

D y 27, Vedado, de María Obregón; K, esquina a 11, L. B. Ross; Enamorados, 20, de José Menéndez; 25 entre D y E, reparto Medina; de J. Menéndez; Merced, entre Pocito y Tejar, de P. Martínez; segunda, entre Consuegra y Gertrudis, de V. Alvarez; G. número 204, de Luis Menocal; Paseo de Martí y San José, de Narciso Pardo; 23 entre B y C, reparto Medina, de M. Facio.

Se han rechazado: Acosta, entre cuarta y quinta, de L. Calles e Independencia, 22, de M. Pujol.

14 CASOS DE TRACOMA EN S. DE BATABANO

Designado el oculista Dr. Luis Fernández para que se traslade a Batabanó

Ayer por la mañana se recibieron noticias en la Dirección de Sanidad, de que en Batabanó existen catorce atacados de tracoma y algunos casos sospechosos.

Inmediatamente el doctor Fernando Rensoli, director de Sanidad, comisionó al oculista de dicho Departamento, doctor Luís Fernández, para que se trasladara a la mencionada población y comprobara si era cierto que existían los atacados de tracoma, y si resultaba positivo, ordenara todo lo pertinente para la curación de los enfermos.

Posiblemente serán trasladados al Hospital Calixto García, para su curación.

:MISCELANEA:

PEQUEÑOS DETALLES

Los pequeños detalles son como esos hombres insignificantes que nadie se fija en ellos y, sin embargo, pueden unos y otros producir grandes perjuicios.

Una breve detención de un tranvía hace que lleguemos con unos minutos de retraso a una cita, tan importante muchas veces como los cigarros Especiales de La Gloria, De esa tardanza depende que no se encuentre al individuo con quien nos citamos, perdiendo por tanto la oportunidad de realizar un buen negocio.

Algunas veces también juzgamos a una persona por un pequeño detalle que observamos en ella. El nudo de la corbata Rusquellana mal hecho, la falta de un botón, una pequeña mancha en la ropa, etc., suelen hacernos creer que un sujeto es poco pulcro, y si además su aspecto no es simpático ya lo hacemos inmeritorio de paladear la cerveza exquisita Llave.

Sin embargo, en todo hay engaño. Una salida precipitada, una noticia desagradable y otros mil detalles, suelen ser causa de esos olvidos involuntarios.

Pienso en estas cosas, porque me figuro que para un amigo mío que es óptico, seguramente estaré a estas horas catalogado entre las personas que él tiene por chifladas, o medio locas.

Lo que me pasó con él es muy sencillo. Hace tiempo se desprendió una de las varillas que tienen los espejuelos que uso para leer, y como no tenía a mano quien los arreglara, decidí seguir escribiendo en mi máquina Remington estas crónicas donde se mencionan productos tan excelentes cual el chocolate La Gloria.

Pero mi sorpresa aumentó cuando me dí cuenta de que con la varilla que les quedaba a mis espejuelos se sujetaban divinamente. Luego, de observación en observación, noté que con una varilla sola pesan menos y ocupan menor sitio en el bolsillo. Además de todas estas ventajas, está la de que se ponen y se quitan con más facilidad. Vistas estas "gangas" tan buenas como el famosísimo vermouth Brocchi, decidí no poner la varilla y quitarle otra a los que tenían las dos.

Me parece que el caso no necesita más explicaciones para merecer desde este momento un aplauso, ¿verdad?

Bien, pues hace días tomando café con un amigo que es óptico científico, tuve necesidad de ponerme los espejuelos, y al verlos incompletos me reprochó:

—¡Parece mentira que teniendo un amigo óptico, andes con esos espejuelos incompletos! Vete por casa y te los arreglaré sin cobrarte lo poco que cuesta un buen almuerzo en La Diana, que ha reajustado sus precios.

Cuando le expliqué las razones que tenía para no ponerles la varilla me miró con extrañeza primero, y lástima después.

Por eso tengo para mí que me ha catalogado entre las personas que él cree chifladas.

¡Pobre Somines— se habrá dicho —de tanto decir tonterías un día y otro en la Miscelánea, se ha vuelto loco!

Pero como yo atiendo más a mi comodidad, que a los juicios que forma la gente, espejuelos que compre, espejuelos que se quedan sin la varilla izquierda. Habrá que ver la cara que pongan los ópticos cuando me vean hacer esa operación, sin entrar en explicaciones. Y ahora que trato de esto, caigo en la cuenta que hay muchas cosas inútiles.

Hace años leí que una señora que le dió por vestir de hombre, notó en seguida que el pequeño botón que usamos en la parte de atrás de la tirilla para sujetar el cuelo postizo de la camisa, era completamente innecesario, porque el peso del propio cuello lo hace bajar y no subir, que diría Brisbane. Desde que leí eso probé y ví que tenía razón la dama. Entonces pensé que había estado haciendo el ganso muchísimos años al usar esos botones tan innecesarios como excelentes son los alimentos Heudebert para diabéticos que vende la Casa Recalt.

Si se formara una comisión encargada de estudiar las cosas inútiles que usamos, creyéndolas imprescindibles, nos quedaríamos admirados. Y ya en este terreno vengo a caer en la cuenta que hasta la Naturaleza, con ser tan sabia, ha metido la pata al dotarnos de tantas cosas innecesarias.

Si me fuera posible hablar con esa dama, le preguntaría muy respetuosamente qué objeto tiene el vello largo que nos ha puesto bajo las axilas...

Veríamos a ver por donde salía...

... ...

Rusquella, Rusquella, Rusquella, Rusquella. Todos los elegantes tienen grabado en la imaginación este nombre, porque es la casa que recibe las más altas novedades en corbatas, pañuelos, calcetines, camisas, etc. etc.

Leo:

"El Secretario Kellogg está de excursión."

Es en lo que tenía que parar el célebre pacto, en varias excursiones...

Semillas fresquísimas para hortalizas las venden los señores Langwith y Cº. en Obispo 66.

Sigo leyendo:

"Setenta y cinco bandidos han robado un tren y dado muerte a toda la escolta."

"Escolta, noy"; el caso no pasó en Avilés, ha sido en Méjico.

Para estar tranquilo sin que nadie lo importune y tomar deliciosos cocktails, vaya al gran café "La Florida", de Monserrate y Obispo.

Según nos cuenta un cable de Ginebra, ha causado sensación entre los miembros de la Liga de las Naciones el que se hayan aparecido en aquella población varias mujeres sin medias.

Es para asustarse. Si empiezan las damas a no usar medias, ¿qué objeto puede tener la Liga?...

El piano "Giralt" reune todas las excelentes condiciones que necesita un buen piano. Ha sido premiado en varias exposiciones y los maestros más eminentes le han dedicado frases encomiásticas. Véalo en O'Reilly 61, a donde puede adquirirlos a plazos cómodos.

COLABORACION

En la apacible Víbora
Pero qué bulla! Qué gritos!
¡Si no se puede escribir!
No cesando uno de oir:
"Lechuga", "lo" rabanitos.
Para el relleno el pimiento.
"El Mundo", "Heraldo", "Marina",
De "mal" la rica harina,
Tomates a "rial" el ciento.
No cesan esos malditos
Y no podré trabajar;
Ahora viene otro a gritar:
"Con pica, los tamalitos".
Cintas de hiladillo llevo
Y también sostenedores.
Un grito estridente: ¡Floooores!
Cinco quilitos un huevo,
¿Quién puede así trabajar?
¿Quién no comete un dislate
diciéndole al aguacate
que es su gracia singular?
Te ruego, Miguel Mariano,
Que esos ruidos elimines,
Si te niegas, ¡inhumano!
¡Yo se lo diré a Somines
Que usa finos calcetines
porque es sin par Rusquellano!

Urbano del Castillo.

Bien por el señor Castillo, aunque se ha tirado de largo en sus versos, no dándose cuenta que necesito el espacio para decirle al lector que las mejores pinturas para todos los usos las vende la gran ferretería "Aguila 100".

MARMOLES LOS MEJORES "CASA MANFREDI"

Una muestra del humorismo mexicano.

Con motivo del asesinato del general Alvaro Obregón, presidente electo de los Estados Unidos Mexicanos, las personas de buen humor y amigas de hacer chistes, que nunca faltan como no faltan en ningún banquete los Nacionales de Partagás, hicieron circular entre sus amistades el siguiente radiograma:

"Los Infiernos, 7-23-28.

A los habitantes de México:

Llegó Obregón, esperábale Carranza, extrañándole tardanza.

Cuando llegue Morones, haremos declaraciones y a la llegada de Calles daremos detalles; esperamos con ganas a Manrique y Soto y Gama.

Urge nos digan: ¿Qué tiene que ver la silla con la Bombilla?

Satanás".

Paz a los restos del señor Obregón (q. e. p. d.) y que no falte sobre su tumba una bella corona de biscuit cual las que fabrican en Sol 70 los Sres. Novoa y Co.

De utilidad.

Es fácil conseguir que las frutas, conservadas en tarros herméticamente cerrados recobren su sabor primitivo.

Deben sacarse del envase una o dos horas antes de servirlas.

El oxígeno de aire les devuelve el gusto.

Otro procedimiento muy conveniente es el de darles un hervor, espumar bien el caldo y agregar una cantidad regular de azúcar.

Señora: En "La Moderna Ortopedia", de O'Reilly 73, teléfono M.1475 hacen fajas abdominales para obesidad, riñón flotante, descenso del colon, del estómago, etc.

Cantares

Desde que te estoy queriendo
me están dando calenturas,
y luego dice el refrán
que el "amor todo lo cura".

Dime por quién tienes luto,
pa llevarlo yo también;
porque tú triste y yo alegre,
eso no parece bien.

Lago, Enrique de Lago, el maestro indiscutible de la tijera se ha trasladado a Maloja 13. Allí pueden ver sus elegantes clientes las últimas novedades en trajes para la próxima estación invernal.

Pensamientos.

Si hay algo en la tierra digno de admirarse, es el hombre que lucha solo, contra una institución injusta, el que se atreve a mirar al diablo frente a frente y a llamarle por su nombre.

Miguel Mariano Gómez

Un alimento digerible y de fácil asimilación es más estomacal que el cemento.

Arthuron Brisbane

Viva cómodamente con todo el confort moderno en el gran hotel "Alcázar", sito en Cárdenas 81. Es el mejor y cobra precios muy razonables.

Usted debe saber que...

La lengua que posée cada nación no es comestible.

La suela no es la hembra del suelo.

La Pepsina y Ruibarbo del Dr Bosque es lo mejor para curar la dispepsia.

Los buzos no pueden trabajar en un mar... quesado.

Un torero no puede torear con una capa de tierra.

La nota final.

—Ya sabes, cuando necesites algo de mí vivo en noveno piso de este edificio.

—¡Caramba! Muy alto está eso.

—Pues ya ves, todavía el dueño pretende subirme la habitación.

Luis M. SOMINES

SI ES DISPEPTICO LIBRESE DE LA TENAZA
CON QUE EL VERANO AMENAZA SU ESTOMAGO

Los calores excesivos entorpecen las funciones digestivas.

El que sufre de Dispepsia se siente peor e indispensablemente necesita ayudar a su régimen con algo que le facilite una buena Digestión.

La "PEPSINA Y RUIBARBO BOSQUE" está indicada en estos estados y produce inmejorables resultados en el tratamiento de la Dispepsia, Gastralgia, Digestiones lentas y difíciles, Neurastenia gástrica, Gases, Vómitos, etc., etc.

Se vende en todas las Boticas de la Isla.

LABORATORIO DEL DR. A. C. BOSQUE.

Tejadillo 36, Habana.

Tráiga su própia brisa al hogar con VENTILADORES General Electric

Oscilando de un lado a otro, expulsa el calor y transforma el aire viciado en fresca brisa.

Requiere muy escasa corriente para llevar a efecto la gran tarea que representa el ofrecer confort durante el verano a toda la familia.

Tratándose de un producto de la General Electric, la calidad de estos ventiladores está garantizada. Son silenciosos, fuertes y siempre listos para cumplir su función y para cumplirla bien.

Un ventilador oscilante de 9 pulgadas le proporcionará confort durante muchos años.

$13.00

GENERAL ELECTRIC

¡Recuerde usted!

que por antiguas que sean las enfermedades de Estómago e Intestinos se curan tomando después de las comidas el

DIGESTÓNICO

De venta en farmacias y droguerías.

M.E.C.D. 2016

NUMEROSAS SOCIEDADES CUBANAS Y ESPAÑOLAS TOMARAN PARTE EN LA EXCURSION A SEVILLA Y BARCELONA

Los excursionistas gozarán de toda clase de facilidades y garantías. Las damas que concurran serán atendidas por un grupo de señoras respetables. Sugestivo itinerario

Las sociedades españolas, sabiendo el enorme interés que tienen la Exposición de Sevilla y Barcelona, se preparan a enviar nutridas representaciones no tan sólo para dar a conocer en ellas el notable adelanto de las actividades sociales de esas instituciones en Cuba sino también para asistir a los diversos congresos que han de celebrarse en los cuales no han de estar alejadas la acción de los españoles en toda la América. Estas comisiones tomarán parte en la gran excursión que ofrecerá la Compañía Ibero-Americana de Excursiones S. A., la cual, además de visitar ambas Exposiciones, hará bellos e interesantes paseos por las principales ciudades de España, tales como Madrid, Córdoba, Granada, El Escorial, Zaragoza y otras. Esta gran excursión saldrá del puerto de la Habana el día cinco de Abril en un hermoso buque, especialmente construido para excursiones, y durante 64 días hará un sugestivo itinerario, ofreciendo el programa más completo de fiestas y paseos.

También algunas instituciones cubanas, especialmente de carácter científico y deportivo, tomarán parte en esta excursión para asistir a los Congresos técnicos que se celebrarán en la Exposición de Sevilla y a las competencias de sports, figurando en primera línea las grandes competencias de las Olimpiadas Ibero-Americanas. En la Exposición de Barcelona también se ofrecerán magníficos eventos.

Toda clase de facilidades se darán a los señores excursionistas. Expertos empleados los atenderán durante todo el tiempo que dura la excursión y un grupo de respetables señoras acompañarán a las familias y señoritas que tomen parte en el viaje. Por esta parte la Compañía, integrada por personas honorables y muy conocidas en el seno de la sociedad cubana, ofrece todas las garantías necesarias.

Asegúrase que la Orquesta Sinfónica de la Habana tomará pasaje en esta excursión pues tiene el propósito de ofrecer conciertos en las principales ciudades españolas y, especialmente, en las Exposiciones de Sevilla y Barcelona.

DON RAFAEL CARRANZA EN VIAJE A NEW YORK

Ayer ha partido de la Habana, en compañía de su distinguida familia hacia New York, donde lo llevan sus múltiples negocios, alejándolo temporalmente de nuestro afecto, el distinguido industrial Don Rafael Carranza.

El Sr. Carranza se propone dar un fuerte impulso a sus brillantes negocios, regresando al comienzo del invierno. Lleve muy feliz viaje tan distinguido amigo.

Con agua hirviendo.— En el primer centro de socorros fué asistido de quemaduras menos graves diseminadas por el brazo izquierdo y pierna derecha, Juan Valdés González vecino de Luz 7 las que se produjo casualmente en su domicilio al volcársele casualmente encima un jarro con agua hirviendo.

HABANERAS

HOY

CANDIDAS Y ROSALIAS

Las Rosalías.

Celebran hoy su santo.

También lo celebran las que llevan el nombre de Cándida, como las dos jóvenes señoras Cándida Arteta de Camps y Cándida Luisa de la Noval de Antón, a las que me complazco en felicitar.

No olvidaré saludar en sus días a la señora Cándida Rosa Antuña de Portell Vilá.

Mi saludo a las Rosalías.

Un grupo de damas.

La distinguida señora Rosalía Fernández Quevedo, esposa del doctor Cristóbal Bidegaray, Jurisconsulto de altos prestigios.

Rosalía Malpica Viuda de Ponce, Rosalía Mendizábal de Zaltarain y Rosalía Tró de Varona.

Rosalía Uhrbach, distinguida esposa del licenciado Adolfo Nuño, antiguo notario de la Habana.

Rosalía Suárez, la respetable viuda de Corujo, a la que felicito especialmente.

Rosita Carbonell, distinguida esposa del doctor Antonio Echevarría, Magistrado de la Audiencia de la Habana.

No podrá recibir, lo mismo que su sobrina, Rosita Zéndegui, que también está de días.

Rosalía Hernández, la viuda del pobre Raoul Cay, mi amigo nunca olvidado.

Y ya, completando el grupo de las señoras, la joven y graciosa Nena Ponce de Bustillo.

Señoritas.

La linda Chalía Cadenas.

Flor de gracia, espiritualidad y belleza a la que el cronista saluda con afectuosa simpatía.

Rosalía Castro.

Rosalía Benítez.

Y es mi última felicitación, cordial y afectuosa, para la doctora Rosalía Camín Comas.

Nena Camín, como todos la conocen con cariñosa familiaridad, ejerce la profesión de abogado.

Muy culta.

Y graciosa e inteligente.

Un saludo, para concluir, llevarán estas líneas hasta el señor Cándido de Bolívar y Moreyra, Ingeniero-Jefe del Sub-Negociado del Acueducto Albear, a cuyo cargo está el suministro de agua de la ciudad.

¡Felicidades!

LA FIESTA DE LOS MIERCOLES

Mah-jong y bridge.

En el **Tennis** mañana.

Dará comienzo a las cuatro, como de costumbre, para concluir a las seis.

Media hora después, y en los mismos salones de la aristocrática sociedad, tendrá el **Glee Club** su reunión habitual de los miércoles.

Actuará Modestín Morales.

Unico, inimitable.

A su vez llenará varios números de piano y canto la señora María Cervantes de Aulet.

Se verá muy animada.

Muy concurrida.

(Continúa en la pág. SIETE)

MEDIAS DE SEDA
VAN RAALTE
ULTIMOS COLORES
GARANTIA INFINITA

EMBARCO EL NUEVO MINISTRO DE CUBA EN LA REPUBLICA ARGENTINA, SR. NESTOR CARBONELL, AYER, MAÑANA

Salió el "Cuba", francés, rumbo a México. Los barcos llegados y los salidos. Pasajeros de la ruta de la Florida. Sucesos de Policía. Varias noticias del puerto habanero

En la mañana de ayer embarcó en el vapor americano "Santa María", con dirección a Suramérica, el nuevo ministro de Cuba en la Argentina, señor Néstor Carbonell, a quien acompaña su distinguida familia.

Acudieron a despedirlos los señores Herráiz y Bianchi, ministros de Venezuela y Chile, respectivamente; el teniente coronel Heriberto Hernández, el comandante Ignacio Algarra, sus hermanos José Manuel y Juan Carbonell y familiares; el doctor Tomás Jústiz, presidente de la Academia de la Historia; el doctor Gay Carno, general Manuel Piedra, Antonio Mesa, señor Oswaldo Bazil, señor Modesto Morales Díaz, Ramón A. Catalá, Gustavo Villanueva y otros.

EL "ORCOMA"

Hoy es esperado de Valparaíso y escalas, el vapor "Orcoma", de la Mala Real Inglesa, que trae carga general y pasajeros para nuestro puerto y de tránsito para Vigo, La Coruña, Santander, La Pallice y Liverpool, para donde zarpará hoy mismo, llevando carga general y pasajeros de la Habana.

EL "PARISMINA"

De New Orleans llegó ayer el vapor americano "Parismina", de la Flota Blanca, que trajo carga general, 29 pasajeros para la Habana y cinco en tránsito para Cristóbal.

EL "PRESIDENTE POLK"

Directo de Nueva York llegó ayer el vapor americano "President Polk", que conduce carga general y 39 turistas que recorrerán el mundo.

EL "MONTERREY"

El vapor americano de este nombre, de la Ward Line, llegó ayer de Nueva York, con carga general y diez pasajeros y dos devueltos para la Habana, y 35 pasajeros en tránsito para México, para donde zarpó ayer tarde.

Llegaron en este vapor César Fernández López, Leoncio Lang, Rolando Ramón y César Jurado.

DE CARGA

Los siguientes barcos de carga llegaron ayer: el americano "Frances Weems" de Baltimore, el danés "Brunhild" de Nueva Orleans, el inglés "San Benito", de Boston y el ferry "Henry M. Flager", de Cayo Hueso.

A TRAVESIA

Ha pasado de la lista de cabotaje a travesía el vivero cubano "Manuel Santos", que dará un viaje a Tampa.

HURTABAN TASAJO

El auxiliar jefe de la Aduana, René Mavilio y los inspectores 100 y 176, procedieron al arresto de Rafael González Betancourt, vecino de Unión 10; Fermín Mesa Sotolongo, de Suárez, 41, y Martín Martínez Varona, de Estrella, 94, a los que acusan de haberles ocupado amarradas a sus cuerpos, varias pencas de tasajo que habían hurtado del vapor "Primero".

—El vigilante número 41 acusó a Manuel Adán, maquinista de la lancha de pasajeros "Matanzas", de haberle faltado.

—El vigilante número 45 acusó también de faltas y desobediencia al chofer Juan Luís Acuña, vecino de Peñalver, número 22.

—La Policía del puerto tuvo conocimiento de que un sujeto llamado "el Cubanito", hurtó varias piezas de vestir a un tripulante del vapor "Munloyal".

—José Brocha, camarero del "Cuba", fué acusado por Juan Delgado del hurto de una lámpara y de dos prendas de vestir.

LA RUTA DE LA FLORIDA

Por la ruta de la Florida, y en el vapor "Governor Cobb", embarcaron ayer los señores Rafael Carranza y familia, Perfecto Cobo, Armandina Elizondo, Juan Esclassan, Carlos Mejías, Octavio Averoff, Ignacio Ibarra, Constantitno González, Ramón Guevara, José March e hija, Víctor Norma, Pedro Justino Mederos y familia, Manuel Delgan, Angélica García, Ana Zaragoza y Miguel A. Rivera.

—Por la tarde en el "Cuba" llegaron Domingo F. Sánchez, Pilar M. Hidalgo y familia, Miguel de Lasa, Luís Rosainz y familia, Ramón López, Francisca Valdivia, Rosa Salcedo, Carlota Arche, Catalina Arche, Manuel Portuondo, Rafael Fanjul, Consuelo Loinaz, Esperanza Más, Eusebio Sánchez, Segundo Garrido, Juan Valido, Angel de Grario, Francisco Duque, Antonio O. Castro, Mario G. Pino, Miguel Puga, Rosa Suárez, E. Gutiérrez y señora, Arturo Canter y señora, José M. Lorenzo, Pablo Lancelis y familia, Agustín Domínguez y otros.

EL "CUBA" FRANCES

En el vapor francés "Cuba", embarcaron para Veracruz los señores licenciado León Armisén, Américo Castro, catedrático de Filología de la Universidad de Madrid; Manuel Pérez Abreu, José Enríquez Coulin, José Hidalgo y señora, Luís A. Gómez, Pestana y familia, Blanca Arcos de Hosende y familia, Pedro Aguirre, José León, Victoria Leer, Teresa de la Fuente, José M. Mistal, Manuel Díaz Seisdedos y otros.

SALIDAS

Ayer salieron el vapor americano "Santa María" para Cristóbal; el francés "Cuba" para Veracruz; el ferry "Henry M. Flagler" y el vapor "Governor Cobb" para Cayo Hueso.

EL "GRANADA"

También de New Orleans llegó ayer el vapor hondureño "Granada" que trajo carga general y dos pasajeros para este puerto y diez en tránsito.

UNA CAMPAÑA DE MORALIDAD EN SAGUA LA GRANDE

Dieciocho mujeres de vida alegre fueron condenadas por el juzgado correccional

Por telegrama que llegó ayer a la Secretaría de Gobernación, el Alcalde de Sagua la Grande ha participado a aquel centro, que ha obtenido una positiva cooperación en los servicios del sub-Inspector Porfirio Fernández Selva, quien en la persecución del vicio, condujo últimamente al Correccional a diez y ocho mujeres de vivir deshonesto, las que fueron condenadas a fuertes penas de días de arresto, creando un ambiente de moralidad que ha sido públicamente aplaudido.

Anúnciese en el Diario de la Marina

The Kimbo Shoe

UN MENSAJE A LOS PADRES

de niños en edad escolar.

El calzado Kimbo NO VIENE A ENSAYAR sobre los pies de sus hijos, sino que ofrece la garantía de estarse vendiendo desde hace muchos años con resultados no superados. Garantizamos la duración durante todo el curso escolar de cualquiera de los modelos KIMBO

PELETERIA LA BOMBA

MANZANA DE GOMEZ-APARTADO 936-TEL A.2989.

ESTUDIO VALLS

KOLYNOS limpia y purifica la dentadura, las encías, la boca entera. Destruye los microbios que causan la caries y deja una agradabilísima sensación de limpieza y frescura en la boca que dura muchas horas.

Es, también, económico; basta usar un centímetro en el cepillo seco.

KOLYNOS
CREMA DENTAL

Agua de Colonia :: del Dr. JOHNSON ::

PREPARADA con las ESENCIAS más finas

EXQUISITA PARA EL BAÑO Y EL PAÑUELO

De venta: DROGUERIA JOHNSON, Pi MARGALL, Obispo 36, esquina a Aguiar

GRANDES ALMACENES fin de siglo

PIDALA HOY EN FIN DE SIGLO

SOLICITE EN CUALQUIER DEPARTAMENTO UNA DE NUESTRAS HOJAS DE

SALDOS DE FIN DE ESTACION

EN ELLAS ENCONTRARA USTED UNA NUMEROSA REPRESENTACION DE LA INFINIDAD DE OFERTAS VENTAJOSISIMAS QUE ACABAMOS DE INICIAR PARA LIQUIDAR NUESTRO STOCK VERANIEGO

A PRECIOS INCONCEBIBLES

Una de estas asombrosas ofertas es la de

ROPA DE CAMA

que hoy destacamos, como ejemplo elocuente.

EN EL DISEÑO:

(El de la derecha)

Un espléndido juego de cama de Warandol de Medio Hilo, con finísimos calados y bordados hechos a mano. Consta de cuatro piezas, en tamaño camero. Valía antes $20.00. A $ 12.75

A $ 15.75 El otro Juego de Cama diseñado, es de magnífico Warandol de Hilo, con trabajos de punto de incrustación y bordados al pasado. Rebajado de su precio anterior, de $25.00.

Además Ofrecemos a $17.75

Otro estilo de Juego de Cama, mucho más fino todavía que los diseñados, y que ha sido rebajado de su precio anterior de

EN SUMA TODO NUESTRO GRAN SURTIDO DE JUEGOS DE CAMA HA SUFRIDO DRASTICAS REBAJAS ANALOGAS! PRESENTAMOS SOBERBIOS JUEGOS DE WARANDOL, DE LA MAS EXQUISITA CALIDAD, DE PURO LINO, CON TRABAJOS RICHELIEU, COLBERT, FIL-TIRE, PUNTO DE INCRUSTACION Y BORDADOS AL PASADO Y CALADOS HECHOS A MANO.

Los precios, que oscilaban antes entre $35.00 y $60.00, han sido rebajados ahora a

$23.50 $27.50 $35.00 y $40.00

SABANAS

Sábanas de warandol de algodón, d ecalidad muy doble, marca SIGLO, con dobladillo de ojo.

De 54 x 90 pulgadas, a 65 centavos.
De 54 x 90 pulgadas, a 90 centavos.
De 63 x 90 pulgadas, a $1.15.
De 72 x 90 pulgadas, a $1.45.
De 81 x 99 pulgadas, a $1.75.

Fundas de la misma calidad de warandol, en los tamaños de

18 x 36 pulgadas, a 30 centavos.
18 x 50 pulgadas, a 40 centavos.
18 x 60 pulgadas, a 50 centavos.
Cuadrantes de 60 x 60 cms., a 65 centavos.

OTRA OFERTA ESPECIAL DE SABANAS, FUNDAS Y CUADRANTES

Sábanas de warandol de lino puro, confeccionadas con dobladillo de ojo, hecho a mano, en los tamaños de

160 x 160 centímetros, a $2.75.
180 x 250 centímetros, a $3.25.
200 x 250 centímetros, a $3.75.

Fundas d elino puro, con dobladillo hecho a mano por las dos cabezas en los tamaños de

45 x 100 centímetros, a $1.10.
45 x 125 centímetros, a $1.25.
45 x 150 centímetros, a $1.45.
Cuadrantes haciendo juego, de 60 x 60 centímetros, a $1.50.

LA PAN AMERICAN AIRWAYS COMPANY UTILIZARA LOS CAMPOS MILITARES PARA ATERRIZAR SUS AEROPLANOS

Noticias llegadas a la Habana, aseguran que Fierro no volverá a México volando. Se embarcará con su aeroplano en un barco de la Marina de Guerra de México

A nombre de la Pan American Aiways Co., cuyos aeroplanos realizan viajes cotidianos entre la Habana y Key West, el doctor Julio de la Torre, abogado de la Empresa, firmó a presencia del Secretario de Guerra y Marina la escritura por la cual el Gobierno le concede autorización a aquella para utilizar durante diez años, los campos militares que el Ejército destina a aeropuertos, en Santa Clara, Santiago de Cuba y Camagüey.

La Pan American se propone establecer hangares en dichos lugares, como los ha establecido en Columbia. En Santa Clara, construirá un gran taller de reparaciones, además.

Habiéndolo sido adjudicado a la Pan American el contrato para transportar correspondencia entre los Estados Unidos y Puerto Rico, se ve en el caso de atravesar la Isla de la Habana a Santiago, por lo cual necesita mantener en su ruta, aeropuertos y campos de emergencias.

Seguramente a la Pan American le será adjudicado el servicio aero postal a través de la República de Cuba, por ser hasta el presente el único postor.

EL CORONEL FIERRO NO IRA VOLANDO A MEXICO

Por noticias llegadas a la Habana, el coronel Fierro, después de su vuelo a Panamá seguirá viaje a México por la vía marítima, embarcándose con su aeroplano a bordo de un barco de guerra mejicano que lo llevará a su país.

COLEGIO DE NUESTRA SRA. DE LAS MERCEDES

Directoras: Señoritas Morales.

Calle J número 33. Vedado.

Teléfono: F-3523.

Enseñanza Elemental y Superior. Comienza el curso Vigésimo Cuarto el Lunes 10 de Septiembre. Se especializa en la enseñanza del inglés, bajo la dirección de maestros competentes.

SERA NOMBRBADO UN SUPERVISOR PARA PLACETAS

A pesar de todas las gestiones realizadas, sigue la tirantez entre los patronos y obreros

El conflicto obrero de Placetas y las reclamaciones formuadas por los obreros del ramo de escogidas de tabaco contra sus patronos, no ha podido tener una solución satisfactoria a pesar de las gestiones que han venido haciéndose por los elementos interesados de uno y otro bando. En vista de esta situación el General Delgado nombrará posiblemente hoy un Supervisor Militar para aquella ciudad, en atención a que las pasiones se han soliviantado y se teme que ocurran desórdenes.

Para los Colegios

TODOS DE TRIPLE DURACION Y TRIPLE SUELA FLEXIBLE

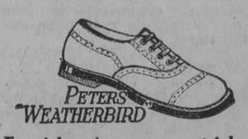

En piel rusia y piel negra extra
Del 8 1|2 al 11. . . $ 5.25
Del 11 1|2 al 2. . . 5.75

En piel rusia y negros, triple suela
Del 6 al 8. . . . . $ 3.75
Del 8 1|2 al 11. . . 4.25
Del 11 1|2 al 2. . . 4.75

PARA NIÑAS

ESTILO SENCILLO Y SIN ADORNOS

En piel negra y color amarillo
Del 6 al 8. . . . . $ 3.75
Del 8 1|2 al 11. . . 4.25
Del 11 1|2 al 2. . . 4.75

En piel negra
Del 11 1|2 al 2. . . $ 4.25
Del 2 1|2 al 7. . . 6.00

GARANTIA ABSOLUTA Y LE CUESTAN MENOS DINERO

PELETERIA MERCADAL

SAN RAFAEL 14½ Y 16

M.E.C.D. 2016

PARA ELLOS Y PARA ELLAS

Consultorio por la Doctora Herminia Planas

Secretos de una Parisiense Conócete a ti misma

Estimada amiga: Un lindo modelo tenemos a la vista, que aun para las gruesas, si el rizo de la falda se dispone de modo que resulte asentado, las favorecerá. Lo cual no sucedería si en vez de rizarlo sencillamtente, se adopta el adorno conocido por "avispero" que en cual quier caso aumenta mucho el ancho de las caderas.

Suya, LETICIA.

ORACION

Dios te salve, crepúsculo de oro,
que, adivinando acaso que te adoro,
vuelvas ante mi vista tu tesoro.

Y a ti también, crepúsculo som-(brío,
que derramaste en el sendero mío
tu velo de ceniza, obscuro y frío.

Dios te salve, piadosa lontananza,
que, procurar mi intensa descon-(fianza
te cubres del color de la Esperanza.

Y a tí también, mar negro y tem-(pestuoso,
que no tiene un faro luminoso
ni me inundas el alma de reposo.

Dios te salve, oh alada peregrino,
pájaro en el coro matutino
me trajiste la música de un trino.

Y a tí también, abe de atroces (mañas,
cuervo de plumas lóbregas y ex-(trañas,
que quisiste comerme las entrañas.

A vuestro influjo mi alma se con-(forma,
porque,, cubiertos de distinta forma,
obedecisteis a una misma norma.

Porque sois, la paloma y el mi-(lano,
las hechuras contrarias de lo ar-(cano,
pero todo es de Dios, y está en su (mano.

Mano que es toda un hálito fe-(cundo,
y que en su seno cóncavo y pro-(fundo,
como pompa fugas, eleva un mundo.

Porque la mano del Señor lo (crea,
y son alfa y omega de la Idea,
Bien y Mal, Sombra y Lúz, $bendi-(to sea!

G. Sánchez Galarraga.

Aquilino.

Nada como la pasta ZIODINE para lograr su deseo, justificadísimo.. pues el adorno principal de cualquiera,, mucho más de un hombre,, cuya indumentaria es naturalmente sobria y desprovista de atractivos como sucede con la ropa y otros recursos femeninos, es una buena dentadura y limpia, blanca y pulida. Esa pasta "Ziodine" le blanqueará los dientes, dándole firmeza al mismo tiempo. Pídala en cualquier establecimiento acreditado del ramo. No es cara.

Gran admiradora.

Creo lo más directo y breve tanto para saber si ese teatro es del conocido y popular actor, señor Sergio Acebal, estimado compañero de redacción, lo mismo que para saber si ya está rico... escribirle a él mismo. Es persona muy amable y dará gustoso la información. Podría escribirle al teatro Alhambra o al DIARIO DE LA MARINA. De todos modos recibirá la carta.

Lo que puedo asegurarle es que parece más saludable y de buen humor, que nunca.

Ramiro H. Ricard.

Siento que no mandara sobre franqueado. ¿Cómo darle nombre de hoteles y otros pormenores por este medio? Puedo darle buenas direcciones, si lo desea.

Respecto a los exámenes, puede matricularse para el segundo año y examinar la asignatura que le huela en cursillo especial. Entérese en la Secretaría de la Universidad.

Mirtha Brux.

Llame al teléfono A-0112, pregunte por la señorita Argüelles, procure hablar con ella, y explíquele lo que desea. Creo que podrá hacer algo lindo y de su gusto.

Anécdota

América del Norte es la tierra de la longevidad. Puede juzgarse de ella por esta anécdota muy popular allí:

Durante una jira, el Presidente Lincoln encontró a un anciano que lloraba junto a la entrada de una cabaña y otro anciano que trataba de convencerlo.

—¿Por qué lloras? — preguntó solícito, el Presidente

—Porque papá, aquí presente, me ha dado una cachetada.

—Se la he dado porque la merecía.

—¿Qué ha hecho?

—¿Ha faltado al respeto a su abuelito.

El irrespetuoso nieto tenía sesenta años.

Leyda.

Su caso, único en la historia del Consultorio... es más para consultado con un médico, que asunto de belleza. Sin embargo, si va usted a la **Maison Lucie**, Industria 11, y habla con la Madame, ella podrá aconsejarla bien y proporcionarle lociones y otros preparados que la ayuden. Es persona muy amable y son muchas las señoras agradecidas a su bondad y pericia.

LA MUJER CAIDA

¡Ah, no insultéis nunca a la mujer que cae! ¿Quién sabe bajo qué carga sucumbió aquella pobre alma? ¿Quién sabe cuántos días tuvo que luchar con el hambre? Cuando el huracán de la desventura agitaba su virtud, ¿quién de nosotros no ha visto a una de esas quebrantadas mujeres agarradas a ella largo tiempo con las manos rendidas? Como en la punta de una rama se ve refulgir una gota de lluvia donde el cielo acaba de brillar, que se sacude con el arbol y que tiembla y que lucha, ¿perla antes de caer y fango después de su caída! La culpa es nuestra: ¡tuya, oh rico, de tu oro! Empero, aquel fango aún contiene agua pura Para que la gota de agua salga del polvo y torne a ser perla con su esplendor pristino, basta, pues así es como todo asciende a la luz, un rayo de sol o un rayio de amor.

Victor HUGO.

Un calvito.

Si empieza a caerse el cabello, pudiera probar haciendo aplicaciones diarias con agua lo más caliente posible sobre el cuero cabelludo. Después frote con una franela y buena parte de la pomada LILIANA, quie ha obrado milagros en infinidad de casos. "¡Ayúdate, que Dios te ayudará!" En "El Encanto", a dos pesos el botecito, encontrará la pomada LILIANA. ¡Buena suerte!

LA BELLEZA DE LA VOZ

Uno de los encantos más grandes de una mujer es seguramente la belleza de la voz y, sin embargo, se descuida mucho el mejoramiento y conservación del hermoso tono suave y armonioso de la voz femenina, que fácilmente se descompone por una u otra causa.

Pasada la primera juventud, y sobre todo en mujeres de cuarenta años arriba, la voz se torna atiplada o áspera, o bien adquiere tonos graves y varoniles. Una voz muy desagradable es también la monótona, siempre sobre dos o tres notas como el recitado de un ciego.

Se puede nacer con una hermosa voz y jamás perder su tono argentino y dulce, pero también puede modificarse ese tono cuando no se tiene. Los niños tienen voces con una escala muy reducida y siempre agudas. Asociándose con las personas mayores que tengan voces agradables adquirirán bellos tonos armoniosos y suaves pero, por el contrario, si aquellos que les rodean tienen voces desagradables, fácilmente adquirirán sus defectos.

Una de las causas más frecuentes de la aspereza y atiplamiento de la voz es la nerviosidad, luego vienen los defectos de respiración por alguna enfermedad en la nariz o la garganta. La respiración incorrecta, los efectos de postura, el llevar ropas muy justas y zapatos incómodos, afectan los nervios de manera que su trastorno se traduce en verdaderos chirridos de las cuerdas vocales.

La imitación es también un factor poderoso en la adquisición de un tono agradable de voz. Debemos aprovechar siempre la oportunidad de escuchar voces agradables, pero hay que elegir precisamente entre personas que no tengan un tono declamatorio o exagerado.

Las caracteristicas de una voz agradable son su flexibilidad y claridad. Practíquese diariamente para aclarar todos los sonidos vocales en palabras en las que las sílabas tengan sólo una consonante. Princípiese por efectar un largo bostezo para descansar la garganta y repítanse las palabras seleccionadas unas cincuenta veces al día, cuidando siempre de que el sonido sea melodioso y lleno. Para cultivar la flexibilidad dígase varias veces una misma frase, exagerando un poquito ciertas palabras de manera que la frase resulte con diferente sentido en cada vez.

Los fisiólogos pretenden que la lengua puede dar indicaciones precisas sobre el carácter de las personas. Grande, indica franqueza; larga y estrecha, prueba locuacidad y generosidad. Una lengua angosta pertenece a un individuo de talento y de espíritu concentrado. Los mentirosos poseen una lengua corta y gruesa.

RECETAS DE COCINA

JELATINA DE FRESA

Se pone a hervir un litro de leche con un trocito de ejote de vainilla. Separadamente se baten seis yemas de huevo con medio kilo de azúcar granulada. Una vez que la leche ha hervido se disuelven en ella cincuenta gramos de grenetina lavada y escurrida, agregando doscientos gramos de fresas limpias, lavadas, escurridas, prensadas y coladas, las yemas con el azúcar ya batidas; revolviendo todo perfectamente, se vacía en un molde que se coloca sobre hielo para que cuaje rápidamente.

PANECILLOS DE NATA

A medio kilo de harina se le pone media cucharadita de sal, una de polvo de levadura bien copoteada, se pesa un huevo y esta misma cantidad se le pone de mantequilla, más el huevo entero y crudo, un cuartillo de natas de leche bien batidas o desbaratadas, revolviendo toda la masa perfectamente. Se extiendo la masa con el palote, se cortan con una copa o cortadores a propósito. se les da una cortadas superficiales con el cuchillo y se untan con yema de huevo, revuelta con una cucharada de leche. Se meten al horno a calor regular, debiendo quedar la masa del grueso de un centímetro y medio aproximadamente.

CRONICA CATOLICA

POR L. BLANCO

EL SEGUNDO TURNO DE LA SECCION ADORADORA DE LA HABANA CELEBRO VIGILIA EN EL TEMPLO DEL ESPIRITU SANTO

El Segundo Turno de la Sección Adoradora Nocturna de la Habana, celebró su Vigilia mensual reglamentaria en el templo del Espíritu Santo en la noche del 30 al 31 de agosto.

Dió comienzo la junta de turno a las diez de la noche con la invocación del Espíritu Santo.

Las preces fueron dirigidas por el R. P. Ramón Rodríguez García, adorador activo de este Turno.

Dirigió asimismo la lectura espiritual.

El presidente general Hermano Jesús Lanza, da lectura a varias comunicaciones del Consejo Supremo de la Adoración Nocturna y a continuación dió lectura al siguiente discurso:

Con la grata noticia de hallarse nuevamente en comunicación esta "Sección Adoradora" con el Consejo Supremo, tengo que darles cuenta de una disposición del mismo, con motivo del Congreso Eucarístico que se celebra en Sidney (Australia) en los primeros días del mes de septiembre, y cuya parte del programa que hubo de asignar a la "Adoración Nocturna Española" el Primado de España, consiste en que nos unamos todas las "Secciones Adoradoras" a dicho Congreso, celebrando una Vigilia General y que ha de ser precisamente dentro de la fecha del 5 al 9 del mes de septiembre. Para cumplir con esta disposición acordamos que dicha Vigilia se celebre con carácter de General en la Iglesia del Santo Cristo donde radica el quinto Turno, la noche del martes 4 al miércoles 5. A esta Vigilia tienen la obligación de asistir todos los adoradores tanto activos como honorarios, y rogamos que a ser posible no falte ninguno para unirnos espiritualmente con dicho Congreso. La plática estará a cargo del adorador Presbítero Ramón Rodríguez García; bien le conocéis y no necesito hablaros de su entusiasmo por nuestra Obra y de su elocuencia.

Hermanos adoradores: Las intenciones de esta Vigilia que celebramos hoy, son como sabéis por las intenciones particulares de los hermanos Presbíteros Ramón Rodríguez García, el fundador Ramón Blanco Doval y las del Presidente General de la Anunciata Dr. Ramón Echevarría, como prenda de amor fraterno de la Adoración Nocturna a la Anunciata.

En su onomástico, nada podemos ofrecerles de más valor ni con más noble corazón, que las oraciones que esta noche elevaremos a nuestro Capitán Jesús para que derrame sobre ellos las gracias temporales que necesitan y sobre todo la bienaventuranza eterna, que es a lo que todos aspiramos.

En cuanto al Pbtro. P. Rodríguez, ¿qué podré decirles de cómo vino a nuestras filas, y de la labor realizada en tan poco tiempo como está entre nosotros? Vosotros sabéis mejor que yo de esta labor por haber saboreado sus primicias oratorias entre nosotros; su elocuencia, la galanura de sus frases, sus bellos conceptos, fluyen en él o un una rapidez vertiginosa; convence y atrae como por autosugestión, y hacen que desde el primer día en que le oistéis, lo admirastéis.

¿Cómo vino a nosotros? Llegó a nosotros sin buscarlo; llegó en el momento en que menos pudiéramos pensar en él. ¿Pero lo llamábamos...? Sí, en cada uno de nosotros vivía la necesidad que tenemos de un sacerdote que forme con nosotros en las filas de nuestro Capitán Jesús; es, y será nuestro sueño dorado el que la Adoración tenga un Capellán. ¡Se necesita tanto en nuestras Vigilias de propaganda! ¡Se multiplicarían tanto los frutos que cosechemos en ellas...!

Una cosa le debemos pedir a nuestro Capitán en esta noche; que le dé el bienestar necesario para que se quede entre nosotros; que su aspiración sea siempre servirle, y nunca mejor que estando en activo apostolado con la Adoración Nocturna. Que la Adración crezca y prospere para que tenga vida propia, y pueda algún día sufragar de sus fondos los gastos de esas misiones que hacemos celebrando Vigilias de Propaganda de pueblo en pueblo; que pueda decir a sus soldados: ¡Milicianos!, a formar en las filas de vuestro Capitán Cristo-Rey; no miréis vuestros bolsillos; todo está pagado.

Y del fundador, ¿qué he de deciros? ¿Qué podré decir que vosotros no sepáis de los hermanos Blanco, fundadores de esta 'Sección Adoradora" allá por el año 8? Los dos siguen siendo fieles a nuestra santa causa, pero, ¿quién pudiera sospechar que aquel a quien tan bondadosa y modestamente cediera todos los honores nuestro querido vicepresidente, habría de tener que ausentarse de nuestras filas en la Habana, y volver a engrosar aquellas de donde viniera; en la religiosísima Vigo? ¿Sería predestinación que solo al soplo de la semilla, ésta germinará, convirtiendo en guardián y celoso jardinero a aquel que tan desinteresadamente había cedido los honores? Este frondoso árbol donde ya se cobijan cientos de hombres; esta Adoración que cada día tiene nueva savia con que fortalecerse, tiene su principal apoyo en ese jardinero. El desde las columnas del decano DIARIO DE LA MARINA un día y otro día laboró sin descanso; sufrió bravas embestidas de malhadados y enfurecidos vientos, pero jamás declinó. Asido al timón moriría pero sin dejar su puesto. ¿Y sabéis por qué?, porque nuestra querida Adoración no perdiera esa palanca, esa gran palanca que se llama el cuarto poder.

Si honores merece su hermano como fundador, no podemos tributárselos sin hacerles presentes los méritos de este que forma en nuestras filas; no podemos silenciar las campañas que como soldado y como cronista, ha rendido en favr de la Adoración Nocturna.

En cuanto al Presidente general de la Congregación de la Anunciata, ¿qué podré yo deciros de su actividad como católico y de su inmensa caridad, que voosotros no conoscáis mejor que yo?

La Adoración Nocturna se asocia hoy a la Anunciata en la felicitación a su Presidente general Doctor Echevarría.

Herminada la amena lectura, el Presidente General ruega muy encarecidamente a los adoradores oren por la salud de los enfermos de la Sección, haciéndole de un modo particularísimo por el Capellén del 4º Turno Monseñor Lobato, que sigue en estado muy delicado de esalud.

El Vicepresidente da cuenta de la misión que se le había conciado desempeñar ante la Sección Adoradora Nocturna de Matanzas, en unión de los adoradores Cándido Fraga, Cornelio Gutiérrez, Francisco Entralgo, Jesús León, Juan Manuel Alvarez y Francisco Rodríguez Somoza.

El Presidente hace entrega de la dirección de la Vigilia al activo Jefe de este Turno, el gran Hermano Andrés Langarica.

Este dispone que se pase lista, lo que lleva a cabo el Secretario del Turno, el bondadoso Hermano Juan Manuel Alvarez.

A continuación de la lista la Guardia Real Nocturna se dirije procesionalmente al tempio cantando los Himnos litúrgicos.

El Padre Ramón Rodríguez García, expone el Santísimo Sacramtento, dirige los rezos y cantos en común de los adoradores y después ocupa el confesonario.

Es un apóstol ardientísimo de la Adoración Nocturna.

¡Quiera el cielo conservarlo por muchos años a su servicio!

Transcurren las horas de vela en dulce coloquio con Jesús Sacramentado y a las cuatro de la mañana tiene lugar la última, que cubren el P. García y los adoradores don Carlos Ayuso y don Francisco Pascual Martorell. Y con estos celosos soldados encarísticos de Jesús, tuvimos la dicha de hacer una segunda guardia ante Jesús Sacramentado.

A las cuatro y media de la mañana el Jefe de la Vigilia dirige las Oraciones de la noche y las de la Comunión.

A las 5 p.m. el Padre Ramón Rodríguez García celebra la Santa Misa, de la Sagrada Comunión a los adoradores y reserva el Santísimo Sacramento.

A las 5 y media a. m. la Guardia emprende la retirada semitonando el de "Profundis" por el eterno descanso de los fieles difuntos.

Al jefe y Secretario de la Vigilia, nuestra felicitación por la buena dirección de la Vigilia, a la cual concurrió un buen número de adoradores.

A la Sección nuestra gratitud en nombre del Fundador, que llevó en los dos años de trabajos de fundación, la parte más espinosa del trabajo y después como Jefe del Primer Turno y luego del Segundo, se hizo acreedor a que el Consejo le propusiera al Supremo como el "Fundador".

DIA 4 DE SEPTIEMBRE

Este mes está consagrado a San Miguel Arcángel.

Santos Moisés, leg slador y profeta; Marcelo, obispo; Casto y Vitalico, mártires; Santas Rosalía de Palermo y Rosa de Viterbo, vírgenes, y Cándida, viuda.

Santa Cándida, viuda; de quien nos dicen los escritores que cuando iba para Roma el Apóstol San Pedro, después de haber fundado la iglesia de Antioquía, se paró a descansar cerca de las murallas de Nápoles, fatigado de la peregrinación a cuyo tempo salió de la ciudad Cándida. Preguntóla el Apóstol por el estado, por las costumbres y por la religión de aquel pueblo; y conociendo por la relación de aquella mujer anciana que eran idólatras, comenzó a enseñarle las verdades de nuestra santa religión, manifestándole los prodigios y milagros de Jesucristo, de los que había sido testigo.

Tocada Cándida con los auxilios de la divina gracia, ofreció a San Pedro que abrazaría la religión que predicaba, siempre que en nombre de su autor le curase los dolores de cabeza habituales que padecía. Hízolo el Santo inmediatamente, y agradecida del beneficio creyó en Jesucristo, y fué bautizada por el Príncipe de los Apóstoles.

Instruida Cándida por tal maestro, pasó el resto de sus días en recomendables obras, y consumó su carrera en edad muy avanzada.

COLEGIO NUESTRA SEÑORA DE GUADALUPE

En atenta B.L.M. nos participan las Reverendas Madres Pasionistas que dirigen el Colegio "Nuestra Señora de Guadalupe", en la calle Pocito No. 11, en la Víbora, que mañana, día cinco, queda abierto el nuevo curso de 1927-29, para externas, medio internas e internas de primera y segunda enseñanza.

Igualmente nos participan que los salones para las internas han sido adaptados debidamente y que para el servicio de las alumnas externas existe un gran servicio de Omnibus propiedad del Colegio.

CULTO CATOLICO PARA HOY

LLAMAMIENTO A LOS CATOLICOS

En Sidney, (Australia) en el Continente de la Oceanía, ha dado comienzo el domingo un gran Congreso Eucarístico Internacional, para trabajar por el REINADO SOCIAL DE CRISTO-REY EN EL MUNDO.

Se pide a todos los católicos, que se unan espiritualmente a los congresistas.

El Consejo Supremo de la Adoración, cumpliendo con los vehementísimos deseos del Papa y del Episcopado, ha dispuesto que todas las Secciones Adoradoras, de su obediencia celebren una Vigilia general dentro de los días del Congreso, para llevar a cabo esa unión y pedir el advenimiento del Reino de Dios en la Tierra, o sea el "Reinado Social de Cristo-Rey". La Sección Adoradora Nocturna celebra en la noche de hoy y en el templo del Santo Cristo, esa gran Vigilia, con arreglo al siguiente programa:

A las diez de la noche, exposición, Oraciones de la Noche, Acto de Consagración a Cristo-Rey, plática por el elocuente orador sagrado R. P. Ramón Rodríguez García, adorador Nocturno de Jesús Sacramentado, Te-Deum e Invitatorio solemne. A las 12 de la noche, solemne Trisagio. A las 5 de la mañana, Misa, Comunión general, bendición y reserva.

La Sección Adoradora Nocturna hace un amorosísimo llamamiento a los católicos, a fin de que se dignen concurrir a esta gran Vigilia de unión espiritual con los congresistas de Sidney, y pedir el Reinado Social de Cristo-Rey.

"Dios quiere salvar y reinar en todos los hombres, tanto individual como socialmente considerados, para lo cual envió a su Divino Hijo, que se dió en rescate por todos.

A nosotros toca, como fieles súbditos de tan gran Rey, trabajar por hacerlo reinar.

En los templos de Reina, San Francisco y Jesús del Monte, solemne función a San Antonio de Padua, conforme a la piadosa costumbre establecida el primer martes de mes.

En la Caridad, solemne Novenario a la Patrona de Cuba.

En Regla, solemne doble Novenario a la Patrona. Por la mañana, a las 9. Por la tarde, a las 5.

En los templos del Espíritu Santo y San Nicolás, Misa cantada a Santa Bárbara.

En la Parroquia del Pilar, solemne función al Santísimo Sacramento por el Jubileo Circular.

En los demás templos, Misa cantada en honor a San Antonio de Padua.

CULTO CATOLICO PARA MAÑANA

En la Parroquia del Pilar, solemne función al Santísimo Sacramento por el Jubileo Circular.

En el Cristo, solemne Novenario a Santa Rita de Casia.

En la Caridad, el Novenario a la Virgen de la Caridad.

En Regla, a la Patrona doble solemne Novenario.

El Prelado de la Archidiócesis, concede cien días de indulgencia por la asistencia al Novenario.

APOSTOLADO DE LA ORACION DEL TEMPLO DE REINA

El Apostolado de la Oración del templo de Reina, celebrará en honor al Sacratísimo Corazón de Jesús, los siguientes cultos:

DIA 6.—A las cuatro y media de la tarde, solemne Hora Santa.

DIA 7.—A las 7½ a. m., Misa de Comunión general. A las 8, Misa cantada con exposición y sermón sobre la intención del presente mes. A las 5 p. m., estación, Santo Rosario, bendición y reserva.

HOMENAJE DE LA CONGREGACION DE LAS HIJAS DE MARIA DEL TEMPLO DE REINA.

La ilustre Congregación de Hijas de María del templo de Reina, celebrará solemne función a las 8 a. m., en honor a la Patrona de Cuba.

En esta función la parte musical será desempeñada por el magnífico Coro de la Congregación.

El sermón a cargo del R. P. Francisco Javier Asencio, S. J.

Las Hijas de María cumplirán en esta solemne función con la Comunión mensual correspondiente al segundo sábado de mes.

Se ruega la más puntual asistencia de las Hijas de María, a este homenaje a la Patrona de Cuba.

A MIS QUERIDOS HERMANOS LOS ADORADORES NOCTURNOS, DE LA HABANA

Hoy nos llama nuestro Capitán Cristo-Rey a celebrar su triunfo en Australia.

Ningún soldado (activo u honorario) debe faltar a esta cita de amor.

JESUS LANZA, Presidente.

El Cronista Católico del DIARIO se une a esta petición.

¡..protejed la salud de vuestros niños!

Los niños aman los pastelitos, las galletitas y los panecillos, y cuando estos se cocinan en casa, usando como levadura el Polvo "Royal" para Hornear (ROYAL BAKING POWDER), y empleando ingredientes sanos y puros, resultan sumamente nutritivos. El Polvo "Royal" para Hornear es de por sí tan sano y puro, que contribuye a que los alimentos preparados con el mismo resulten sumamente benéficos para la salud y de fácil digestión.

Solicite un ejemplar gratuito del Libro "Royal" de Recetas Culinarias.

Dicho libro contiene un sinnúmero de recetas para preparar los alimentos predilectos de los niños y los que les hacen más bien. ¡Escriba hoy mismo pidiendo un ejemplar!

Representante:
W. B. FAIR Co.
Marta Abreu, 39 Habana

Queremos vencer por la calidad
SEMILLAS DE HORTALIZAS
EL VAPOR
AGUILA 187 HABANA
Cebollino, Col, Tomate, Pimientos, &. Alimentos para aves

PARA SUS ANUNCIOS
INFORMESE CON
HIGINIO GARCIA Y GARCIA
DOMINGUEZ, 7 CERRO. TELEFONO: A-3176

ESMALTE TRULINE
EL MEJOR
USELO UNA VEZ

Todas las personas sanas tienen por norma depurar el cuerpo diariamente, para cuyo objeto no hay nada que resulte más agradable ni más seguro y eficaz que el laxante
"SAL DE FRUTA" ENO
Marca de ENO'S "FRUIT SALT" Fábrica

CALOX:
El Guardián de la Dentadura

SUS dientes tienen enemigos poderosos y pertinaces. Cada partícula de comida alojada en los intersticios de los dientes produce bacterias que son una constante amenaza. Cada substancia ácida producida por esas bacterias ataca la estructura vital del diente. CALOX, el Polvo Dentífrico, es su mejor defensa. Calox entra a saco con todos esos enemigos destruyéndolos; limpia y blanquea los dientes e higieniza la boca. Defienda su dentadura con Calox.

Pida CALOX en su botica favorita.

McKESSON & ROBBINS
Incorporated
Nueva York, E. U. A.

Farmacia SWANN, 12, Rue de Castiglione, PARIS y en todas buenas farmacias.

ASMA
Terrible mal, que angustia, asfixia y agota.
SANAHOGO
ES LA MEDICACION DEL ASMA
Pruébelo en seguida y cesarán sus crueles padecimientos.

SOLICITUDES DE TRABAJO:
10 CENTAVOS
DEPARTAMENTO DE ANUNCIOS CLASIFICADOS
DE 7 A. M. A 4 P. M. 10 CENTAVOS
Y DE 4 A 10 ½ P. M. 15 CENTAVOS

RUBINAT LLORACH
LA MEJOR AGUA MINERAL NATURAL PURGANTE
SE VENDE EN MEDIAS BOTELLAS EN TODAS LAS FARMACIAS DE LA ISLA DE CUBA

NUEVOS TEXTOS PARA LA ENSEÑANZA

De las muchas obras de texto que tiene en prensa la editorial "Cultural S. A.", todas ellas reformadas en su texto según los programas modernos y mejoradas tipográficamente para ponerlas a la altura de los mejores textos de otros países, ya están a la venta los siguientes:

GEOGRAFIA ELEMENTAL DE CUBA
Por el doctor Isidro Pérez Martínez

Duodécima edición, ampliada, según los nuevos planes de enseñanza e ilustrada con numerosos grabados. Para esto geografía se ha impreso una hermosa colección de ocho mapas, a siete tintas, que son lo mejor que se ha hecho hasta ahora. Son como sigue: MAPA GENERAL DE CUBA, MAPA DE LA PROVINCIA DE ORIENTE, DE CAMAGUEY, DE SANTA CLARA, DE MATANZAS, DE LA HABANA, DE PINAR DEL RIO y MAPA DE LAS ANTILLAS. Precio del ejemplar, encuadernado en tela, $0.80.

TEMAS PARA EL INGRESO EN LA SEGUNDA ENSEÑANZA
Por el doctor Isidro Pérez Martínez

Este libro de temas, el único completo y adaptado a los nuevos Programas que se ha publicado hasta hoy, comprende las trece asignaturas que exige el Reglamento actual, ofreciendo todo cuanto debe saberse en Gramática, Aritmética, Dibujo y Geometría, Geografía física, Geografía de Cuba, de América y Universal, Historia de Cuba, Historia de América, Fisiología e Higiene, Botánica y Zoología, teniendo además la gran ventaja del precio, a pesar de tener 446 páginas. Precio del ejemplar, a la rústica, $2.50. Encuadernado en tela, $3.00.

CURSO DE GRAMATICA CASTELLANA
Por el doctor Miguel Garmendía

Sexta edición, aumentada y refundida, redactada con toda claridad y sencillez, y adaptada a los nuevos Programas Oficiales. En lo que respecta a los ejemplos y ejercicios ha sido muy considerablemente aumentada y tipográficamente no deja nada que desear. Precio del ejemplar, encuadernado en téla, $3.00.

CURSO DE LITERATURA PRECEPTIVA
Por el doctor Salvador Salazar y Roig

Un texto sencillo, adaptado al Programa oficial de la asignatura, con lecciones, ejemplos, ejercicios, etc., que facilitan el estudio. El doctor Salazar ha hecho una obra muy suya en cuanto al método, apartándose de la forma antigua, pesada y aburrida para dar paso a un sistema nuevo, más sencillo, más fácil y más atrayente y a fin de dar importancia a las glorias de nuestra patria, ha insertado ejemplos sobre temas cubanos para que sean conocidos de la juventud. Precio del ejemplar, encuadernado en tela, $2.00.

HISTORIA DE LA LITERATURA CASTELLANA
Por el doctor Juan J. Remos

Cuarta edición, completamente modificada y adaptada a los nuevos Programas de los Institutos. A las ventajas propias del libro, se han añadido en esta edición las de las más recientes orientaciones literarias y un gran número de ilustraciones. Precio del ejemplar, con 541 páginas, a la rústica, $4.00. La misma obra, encuadernada en tela, $5.00.

LECCIONES DE ECONOMIA POLITICA Y ESTADISTICA
Por el doctor Andrés Segura Cabrera

Un texto sencillo, redactado especialmente para la Segunda Enseñanza y las Escuelas de Comercio. Trata de Economía Política y Rural y Estadística, con la extensión que requiere la asignatura. Precio del ejemplar, encuadernado en tela, $1.00.

LA MODERNA POESIA
Obispo 135. Apartado 605. Teléfono A-1171, 1172 y 1173. Habana

CERVANTES
Galiano 62. Apartado 1115. Teléfono A-4958. Habana.

ANUNCIESE EN EL "DIARIO DE LA MARINA"

M.E.C.D. 2016

Telfs. A-3716 y A-2803

98 centavos

¡¡EXCEPCIONAL VENTA A 98 CENTAVOS!!

Tercer Día de Gangas!

1 litro de Colonia y 1 caja de jabón . . . . . 98 cts.
Jabón Lacteine, 6 cajas de 3 pastillas. . . . . 98 cts.
1 CAMISA DE POPLIN, a listas y a cuadros, por . 98 cts.
2 cajas de Jabón Hiel de Vaca. . . . . 98 cts.

Juegos de CAMISETA Y CALZONCILLO, de tela B. V. D., TRES juegos por. . . . . 98 cts.
MEDIAS DE SEDA con talón de cuchillo 2 pares por 98 cts.
1 corte de 4 varas de HOLAN ESTAMPADO y 1 pieza de fino encaje, por. . . . . 98 cts.

Hay muchísimas gangas más. SOLO HASTA EL DIA 15!

LA VELADA DE MAÑANA EN EL AYUNTAMIENTO

La organizan los viejos emigrados revolucionarios amigos de Angel Peláez Pozo

A nuestra mesa de redacción ha llegado la invitación que para la velada que se celebrará en el Salón de Actos del Ayuntamiento de la Habana, en la noche del día 5 del actual mes; han enviado los señores que integran la Comisión de los Viejos Emigrados Revolucionarios y que viene acompañada del programa que es el siguiente:

I.—Himno Nacional: Banda Municipal de la Habana.

II.—Dos Palabras: Señor José A. López Betancourt.

III.—Recitación: Señorita Isabel Margarita Ordext.

IV.—"Ideale", Melodía de Costi, cantada por la señorita Berta López Betancourt, acompañada al piano por la señorita Josefina López Betancourt.

V.—Selección: Banda Municipal de la Habana.

VI.—Recitación: Señor Sánchez Galarraga.

VII.—Biografía del señor Angel Peláez Pozo, por el señor Ambrosio Borges Figueredo.

VIII.—Himno de los Emigrados Revolucionariso Cubanos, por la Banda Municipal de la Habana.

Tenemos entendido que esa invitación la hacen extensiva a todas las asociaciones patrióticas y culturales de la Habana y en particular a la Asociación de Emigrados Revolucionarios Cubanos, Columna de Defensa Nacional, Centro de Veteranos y Sociedad de Patriotas, Unión Veteranista y Grupo Patria y Cultura.

TENDRA EFECTO MAÑANA EL HOMENAJE QUE LAS SOCIEDADES DE LA RAZA DE COLOR OFRECEN AL SR. PRESIDENTE

El acto, que se espera resulte brillantísimo y dignificante, se efectuará en el Teatro Nacional, a las nueve de la noche. El Club Atenas ha laborado infatigablemente por el mayor éxito

Todo está convenientemente preparado para el hermoso acto que se efectuará mañana en la gran platea del Teatro Nacional, a las nueve de la noche. Nos referimos al extraordinario banquete-homenaje que las sociedades cubanas de color ofrecerán al general Gerardo Machado, Honorable Sr. Presidente de la República, acto al que se han adherido espontáneamente las figuras de mayor significación social, intelectual y política de los respetables elementos.

La Comisión Organizadora se ha visto obligada a limitar el número de adhesiones. Todas las personas que ocuparán asientos en la mesa, ostentan representaciones sociales e intelectuales. Las localidades del teatro serán ocupadas por numerosas y distinguidas familias de la raza de color, cuyas damas testimoniarán así su simpatía al señor Presidente por su labor democrática, que es la causa originaria del homenaje.

Un selecto y cuidadoso programa musical será ejecutado, antes de comenzar el banquete, por valiosos artistas, entre los que figuran la señorita Zoila Gálvez, notable soprano bana, el violinista señor Virgilio Diago y el maestro Gonzalo Roig, Director de la Orques Sinfónica.

Este homenaje que las Sociedades de color ofrecen al Honorable señor Presidente, revestirá caracteres de magno acontecimiento por el número y calidad de los comensales, por los altos prestigios del ilustre homenajeado e invitados de honor y por la trascendencia de la causa que lo motiva, tras la cual se observa la confianza que en el patriotismo y elevado espíritu de justicia del general Machado tiene la progresista raza de color en Cuba.

El señor Aquilino Lombard, presidente del Club Atenas y de la Comisión gestora, eficazmente secundado por valiosos elementos; el doctor Miguel Angel Céspedes, Vicepresidente de este mismo club y uno de los más efectivos propulsores de este homenaje y la Comisión de Prensa que preside el señor Pedro Portuondo Calás, redactor de nuestro colega "El País", han puesto a contribución del éxito de este homenaje todos sus entusiasmos y actividades.

Riña escándalo y lesiones.— Los vigilantes 739 y 1362 condujeron a la estación a Wallace Reed vecino de E. Palma 56 en Guanabacoa, a George Sam el mismo domicilio que el anterior y a Oscar Lamar Santa Cruz, porque encontrándose todos en ligero estado de embriaguez alcohólica riñeron formando el consiguiente escándalo en la barra Rialto, sita en Zenea. Los dos primeros tuvieron que ser asistido de lesiones leves.

Escándalo.— El vigilante 858 presentó en la estación a Francisco Rodríguez Pérez vecino de Inquisidor 3, Aurelio Alvarez Fernández, de Ricla 9, Manuel Prieto Fernández de San Ignacio 29, Ricardo Sierra Novales, de este mismo domicilio y Gabino Rodríguez Fernández, por haber promovido un formidable escándalo en M. Abreu y Cuba.

LA CALMA

La calma, aquella característica de la época de nuestros abuelos, no era lograda con la ayuda de bebidas que entorpecían los nervios. La bebida más amada de nuestros padres y abuelos era el Cacao Van Houten.

CACAO
Van Houten
"No ha cambiado desde 1828"

HABANERAS

Viene de la página CINCO

EN EL TENNIS

UN ALMUERZO AYER

Almuerzo diplomático.
Elegante, lucidísimo.
Fué ofrecido ayer en los salones del **Vedado Tennis Club** por el Secretario de Estado en honor del Ministro de Chile y del Encargado de Negocios del Perú.
Numerosos los comensales.
Pasaban de cincuenta.
La mesa, grande y redonda, lucía un decorado floral, obra de **Milagros**, el aristocrático jardín **Milagros**, que produjo la admiración de todos los presentes.

En el círculo interior de la mesa se agrupaban airosas arecas de las que surjía un centro primoroso de dalias rosadas coronado por dos manos estrechándose.
Símbolo del acto.
Muy expresivo.
Como que celebrábase allí la reanudación de las relaciones diplomáticas de Chile y del Perú.
Interrumpidas por largo tiempo.
Durante el pleito de Tacna y Arica.

DESPEDIDA

Aurorita Rivero.
Y su hermano Atanasio.
Hijos de un antiguo y querido compañero, Atanasio Rivero, redactor de la leida sección **Comidilla** que a diario aparece en la plana última.
Embarcaron ayer en el vapor **Heredia** con dirección a Nueva Orleans.
Aurorita ha dado a término sus estudios de la carrera diplomática consular y a su vez se ha graduado de bachiller Atanasio.
Van a estudiar idiomas.
Objeto de su viaje.

Fueron objeto los dos de una cariñosa despedida en los muelles de La Flota Blanca.
Entre los primeros en acudir, la ilustrada doctora María Corominas con toda la plana mayor de su gran plantel de enseñanza, además de varias comisiones de alumnas.
Contábanse también entre los presentes estudiantes del Colegio de Belén.
Aurorita y Atanasio.
¡Tengan un viaje feliz!

LA BODA DEL DIA

Boda.
En la Parroquia de Monserrate.
Para las nueve y media de la noche de hoy está dispuesta la de Consuelito Ruiz de la Torre, bella y muy graciosa señorita, y el joven Sergio Valdés Castro.

Del jardín **El Clavel**, respondiendo a un modelo de novedad, será el ramo de la novia.
Boda interesante.
Cuya reseña prometo.

Continúa en la página NUEVE

NOVEDADES

Una visita a nuestros salones de exposición nos permitirá mostrarle la maravillosa colección de novedades que acabamos de recibir, procedentes de China y Japón.

En muebleritos de fantasía, mesitas para té, lámparas, porcelanas, figuras de marfil y cristal de roca, juegos de Mah-Jong, etc. hemos recibido una variedad encantadora.

La Casa de la Quintana
LA CASA DE LOS REGALOS

LA BAHIA MATANCERA HA PERDIDO SU CONDICION DE PUERTO PESQUERO POR LOS DESECHOS LANZADOS AL MAR

En un documentado informe del Inspector de Sanidad, Chávez Ferrey, se culpa a las Compañías de Petróleo y los alambiques. La Cámara de Comercio de Matanzas traslada su residencia

MATANZAS, Septiembre 3.—El Presidente de la Cámara de Comercio de Matanzas, doctor Joaquín de Roja, acaba de participar a la prensa, que la Institución que preside, acaba de trasladar su residencia oficial a los altos de la tienda de ropa "La Isla de Cuba", calle de Jovellanos número 16.

Nos complacemos en informarlo así a los numerosos asociados de tan progresiva e importante Corporación, a la que deseamos las mayores venturas en el céntrico y ventilado local donde acaba de establecerse.

INFORME SANITARIO QUE CORROBORA CON NUESTRAS INFORMACIONES EN RELACION AL PUERTO DE MATANZAS

Hemos venido diciendo y repitiendo, en las columnas del DIARIO, que la gran cantidad de petróleo crudo que se viene arrojando en las aguas de nuestra bahía, por las compañías de petróleo establecidas en el lugar conocido por Dubroq y el desecho que los alambiques vierten en el río San Juan, viene perjudicando notablemente a la fauna marina, ya que ha podido comprobarse que ello ocasiona la muerte de los pequeños peces.

Y hoy ha venido a corroborar, en todo cuanto hemos venido sosteniendo, un luminoso y bien documentado informe que el Inspector de Sanidad, señor Octavio Chávez Ferrety, acaba de rendir al Inspector Provincial de la Provincia de Matanzas, residente hoy en la villa de Colón, en relación con estos particulares.

Lamentamos que lo extenso del mencionado informe nos impida su completa publicación; pero refiriéndonos a la parte asencial del mismo, nos place consignar, que el referido Inspector asegura, después de practicadas numerosas investigaciones, que las causas de determinan que el puerto de Matanzas haya dejado de ser puerto de exportación de la industria pesquera, y por el contrario, se vea en la necesidad de importar actualmente esta clase de comestible, para el consumo de la población, resulta ser, indiscutiblemente las grandes cantidades de petróleo crudo que arrojan en las aguas de nuestra bahía, las compañías de petróleo establecidas en el litoral norte de nuestro puerto y los desechos que los alambiques "San Juan" y "Yucayo" vierten en el río "San Juan".

El Inspector Chávez Ferrety ha podido comprobar que estas materias son nocibas, en sumo grado, a la vida y procreación de los peces, que disminuyen día por día, y de manera notable, en la bahía de Matanzas.

Con el informe de referencia, que debe estar ya en poder del Inspector Provincial de Sanidad de Matanzas, esperamos que se tome alguna enérgica actuación alrededor de los hechos que se denuncian, ya que los mismos vienen a agravar los medios de subsistencia de la población matancera, que tiene que pagar hoy el pescado a precio de lujo, siendo en realidad muy pocas las casas donde se consume el mencionado artículo.

LOS RAPTOS SE SUCEDEN DE MANERA ALARMANTE

Los raptos se vienen sucediendo en Matanzas de manera alarmante.

Es ya raro el día en que no se haga ante los tribunales una denuncia por delitos de esta naturaleza.

El Fiscal, doctor Valiente ha tenido que formular conclusiones provisionales en cinco casos de rapto, pidiendo se les imponga la pena de uno ocho y 21 a los procesados Pedro Sanabria Marrero, Emilio Robainas Cabrales, Sabino Pelladito Junco, Inocente Pereira León y Gregorio Alfonso y Alfonso.

Solicita, además, el Ministerio Público, se impongan trescientos pesos de indemnización a favor de las ofendidas, sufriendo apremio personal en defecto del pago.

Alberto LOVIO.
Corresponsal.

..Riña y lesiones.— El vigilante 318 condujo a la estación a Luis Losada Varela, vecino de Cárdenas 8 y al asiático Antonio Chong domiciliado en la finca El Palmar a los que detuvo cuando reñían en el parque de Palatino. Ambos tuvieron que ser asistidos en el centro de socorros de lesiones leves que mutuamente se produjeron.

Un resbalón.— En el centro de socorros fué asistido de una herida menos grave en la pierna derecha Antonio Martínez Martell vecino de Santa Ana 18 la cual se produjo al resbalar casualmente y caerse al pavimento cuando transitaba por Guasabacoa y Compromiso.

CERRO SOCIAL

Por F. FERNANDEZ

NUEVA DE AMOR

Enriqueta González.
Juan Navarro.

En días pasados ha sido pedida en matrimonio la simpática señorita Enriqueta González Viera, gala y orgullo de nuestros salones, por el señor Juan Navarro, joven meritísimo, al que sólo puedo referirme en los términos más encomiásticos.

Ante los padres de la gentil "fiancée" hizo la petición oficial el joven Navarro.

La boda no se hará esperar.

Felicidades.

AGUSTIN FERNANDEZ

Ha trasladado su residencia en unión de su distinguida familia para la calle Zaragoza número 28, el conocido joven Agustín Fernández.

Sépanlo así sus amistades.

AGRADABLE FIESTA

De grata recordación, y lucida en extremo, resultó la celebrada ayer en la residencia de la bella señora Celia Monzón de Fernández, esposa amantísima de mi apreciable amigo Federico Fernández.

Se bailó hasta muy tarde y se nos dispensaron muchos honores.

ZENAIDA MONZON

Se halla enferma atacada de grippe la adorable señorita Zenaida Monzón.

Mucho lo lamentamos.

LOS MIERCOLES DE MODA

El próximo miércoles 5 se efectuará en los teatros Garden y Maravillas, la función dedicada a las damas, con tal motivo se pasarán por el lienzo tres maravillosas películas tituladas: "De mujer a mujer", "Medias hermanas", y la gigantesca producción "Muchedumbre".

Será un lleno.

FELIZ OPERACION

Fué sometido a delicada operación quirúrgica el distinguido joven Candelario Iza, operación que practicó el sabio cirujano legítimo orgullo de la ciencia médica, doctor Stincer. Encontrándose en vías de franca mejoría.

Mucho nos alegramos.

Francisco FERNANDEZ.

LA CASA GRANDE

FUNDADA EN 1887 GALIANO Y SAN RAFAEL CENTRAL PRIVADA M-9980 AL M-9989

SEMANA DE UNO Y DOS PESOS

Esta venta extraordinaria sólo la efectuamos una vez al año.
Los precios son tan reducidos y la oportunidad tan rara, que muchas personas la esperan deliberadamente y aprovechan la ocasión para abastecerse de mercancías para doce meses.
Las hermanas, las esposas y las mamás, acuden a LA CASA GRANDE en gran número para que sus familiares obtengan todo el beneficio posible de los precios de nuestra SEMANA DE UNO Y DOS PESOS.

SEÑORA...! VIAJE GRATIS HOY EN LOS OMNIBUS DE LA HABANA.
Todas las damas pueden viajar gratis hoy, hasta las 5 p. m., en sus viajes hacia la ciudad, por todas las líneas de los OMNIBUS DE LA HABANA.
LA CASA GRANDE SE COMPLACE EN ABONARLES EL PASAJE.
EL TICKET SE LO ENTREGARAN AL MONTAR EN LOS OMNIBUS.
CERRAMOS LAS PUERTAS DE 1 A 2

ARTICULOS DE UN PESO — $1

2 cajas del famoso jabón de HIEL DE VACA, DE CRUSELLAS, mejor que todos sus similares extranjeros, por $1
PROTEJA LA INDUSTRIA NACIONAL
CALCETINES DE NIÑOS
12 pares de calcetines blancos muy buenos, tallas del 0 al 8, por. $1
ARTICULOS PARA EL HOGAR
Tercer Piso.
Mosquiteros para cama personal, a. . $1
Almohadas tamaño personal con magnífico forro de satén, a. $1
Cojines preciosos de gobelinos en infinidad de estilos, a $1
CRETONAS
5 varas de cretona floreada superior, de una yarda de ancho, por. . $1
PARA NIÑOS O
Segundo Piso
2 mamelucos muy finos, en diversidad de estilos, tallas de 1 a 3 años, por $1
Trajes para niños, de 2 a 7 años, en magníficas telas lavables, a. $1
1 camisa de soisette color entero de cuello sport con una bonita corbata de seda, por $1
PARA NIÑAS
Vestidos muy bonitos, telas lavables de calidad extra, tallas de 6 a 14 años, a $1
1 vestido de fino voile, opal o linón, bordado y un refajo de moda espejo, con encajes, tallas de 1 a 6 años, por $1
PARA CABALLEROS
Planta Baja.
Camisas muy buenas, en todas las tallas, hasta el 17, COLORES DE ABSOLUTA GARANTIA, que valen $2.00, $2.25 y $2.75. AHORA a. $1
5 pañuelos blancos de hilo puro por CAMISETAS H. R., tallas 1a., 2a., 3a. y 4a., a $1
3 pares de calcetines de seda o de hilo por $1
VESTIDOS
Primer Piso
Vestidos de WARANDOL DE HILO PURO en bonitos estilos, todas las tallas, a $1
FAJAS
Primer Piso
4 magníficas fajas de batista de hilo, rosadas o blancas, por $1
SEDAS
Planta Baja
Crepé Parisién, doble ancho, de superior calidad en todos los colores, a 3 1|2 varas de voile suizo o estampado, colores firmes, por $1
CINTAS
Planta Baja
Una pieza con 12 varas de cinta de raso doble, número 5, en todos los colores, por $1
2 piezas con 24 varas de cinta de raso sencillo, ancho número 3, todos los tonos, por $1
SEDERIA
Planta Baja
10 varas de encaje guipour y filet, para vestidos, por $1
27 varas de encaje valencienne y otras calidades, por $1
52 varas de encaje para canastilla, muy finos, por $1

ARTICULIS DE DOS PESOS — $2

TELAS PARA VESTIDOS
Planta Baja.
5 varas de batista estampada, en colores garantizados, por $2
4 varas de warandol de hilo doble ancho, en todos los colores, por. . . $2
BISUTERIA
Planta Baja
ternos muy bonitos para niñas, en oro, a $2
Perfumadores finísimos en infinidad de estilos y colores, a $2
Relojes para mesas de noche de mucha novedad, a $2
UNA BOLSA DE PIEL Y UN ABANICO, por $2
BOLSAS
Planta Baja
Bolsa de piel para señoras en los colores beige, champagne, carmelita, gris y negro. Excepcional oportunidad. a. $2
MEDIAS DE SEÑORAS
Planta Baja, al centro
3 pares de medias de muselina en todos los tonos por $2
ROPA DE CAMA
Planta Baja, al fondo
3 fundas de warandol de puro lino, con dobladillo de ojo, por $2
Cuadrantes de hilo puro dobladillos a mano, de 60 x 60, a $2
4 fundas cameras de warandol de superior calidad, por. $2
6 fundas medio cameras de warandol, por $2
8 fundas personales de warandol, por $2
MANTELERIA
Planta Baja, al fondo
Juegos de mantel con seis servilletas, de alemanisco adamascado, a. . $2
Una docena de servilletas de 20 x 20, por $2
ROPA INTERIOR FEMENINA
Primer Piso
Juegos de Jersey de camisa y bloomer, con finos bordados, a $2
Juegos interiores de opal de dos piezas, calados y bordados, a $2
Tres bloomers de linón en todas las tallas y colores, por $2
Un juego de fino opal, bordado, y una camisa de día, de linón, por. . $2
Kimonas japonesas muy bonitas, bordadas primorosamente, a $2
Pajamas en bonitos estilos, a $2
VESTIDOS
Primer Piso
Preciosos vestidos de warandol de hilo puro en todas las tallas y colores, a $2
SOMBREROS DE SEÑORA
Primer Piso
Sombreros de paja inglesa en todos los colores, a $2

ARTICULOS DE DOS PESOS
La experiencia de LA SEMANA DEL PESO, NOS INCITA a ir hasta en contra de los insectos, ya ellos vuelen y "filarmoneen" como los mosquitos o se arrastren como las cucarachas por eso durante LA SEMANA DE UNO Y DOS PESOS VENDEMOS A PRECIOS INCREIBLES EL FAMOSO INSECTICIDA I-SI-KIL.
Medio galón de ISIKIL y dos frazadas para el piso, por $2.00.
1 litro ISIKIL y dos paños para muebles, por $1.00.
Medio galón de ISIKIL y tres paños para muebles, por $2.00.
1 rociador y 1 litro ISIKIL por $2.00.

LA PELICULA DE LA SEMANA DEL PESO
se exhibe esta noche en la tanda elegante del gran CINE APOLO y en el CINE DORA.
con este programa:
GLORIA Y DINERO
Por Charles Murray
EL ENEMIGO
Por Lilian Gish y Ralf Forbes

M.E.C.D. 2016

EN TODAS LAS TANDAS **HOY** EN TODAS LAS TANDAS

CAMPOAMOR

Estreno de la producción Metro con NORMA SHEARER y RALPH FORBES

La Chica de la Casa de Modas

5 y cuarto — EN TANDAS ELEGANTES — 9 y media

EL TENOR CANTANTE DE LA VICTOR

Miguel de Grandy

Tandas de 2 y 3 media: 20 c. Luneta.
Tandas de 5 y cuarto, 8 y 9 y media: 40 c. Luneta.
El jueves, última exhibición de RAMONA.
y los tríos MATAMOROS y GARNICA-ASCENCIO

GACETILLAS

CAMPOAMOR

Hoy: Gran éxito de Miguel de Grandy y una película Metro

Hoy se exhibe en todas las tandas la interesante producción de la Metro, La Chica de la Casa de Modas, en la que tanto se luce la bella actriz Norma Shearer y Ralph Forbes.

En los turnos elegantes volverá a presentarse el notable tenor, cantante de la Victor, señor Miguel de Grandy, que cantará entre otras canciones, el último estreno de Ernestina Lecuona, Ma Odia, bella canción.

Para mañana se anuncia Rubia por una Noche, la película de Cecil de Mille, con Marie Previst y Harrison Ford.

El jueves, se exhibe por última vez en la Habana, RAMONA, de Dolores del Río y se presentará el Trío Garnica Ascencio y el Trío Matamoros. Ese día es el penúltimo de actuación del Trío Matamoros, por tener que embarcarse para el interior a cumplir contratos celebrados de antemano.

El viernes se estreno La Virgen del Amazonas, la última película que Dolores del Río filmó para la casa Fox. El sábado: AMANECER, la grandiosa film de George O'Brien y Janet Gaynor

El domingo, en la matinée, se presentará el atleta señor Alfonso Cucalo, quien permitirá que a golpes de mandarria le partan en el vientre una piedra que pesa 600 libras de peso. Además doblará con las manos cabillas de hierro y levantará con el pescuezo pesos de 500 libras.

Los precios de Campoamor siguen sin alterarse, a base de 20 cts. la luneta por el día y 40 centavos en las tandas elegantes.

1834. S-4.

ACTUALIDADES

Manolo Noriega, el formidable actor cómico español, ha encajado de lleno en la compañía de revistas y variedades que tan acertadamente dirige el simpático actor Teófilo Hernández y musicalmente el inspirado maestro y gran compositor Jaime Prats que desde hace algunos días dirige la orquesta de este alegre y concurrido coliseo. Junto con Noriega actúa además de la compañía, el gracioso tenor cómico Paco Salar, arcioso tenor cómico Paco Salas, arta capital. El amigo Orozco, activo empresario de Actualidades, se propone en esta temporada internacional, mejor dicho, cubana y española, puesto que se representan los dos géneros, estrenar todas las obras de éxito reciente en Madrid, sin contar que no faltarán los estrenos de los autores de la casa, señores López, Brillas y Hernández y los del poeta Gustavo Sánchez Galarraga, que el próximo viernes estrena su última producción titulada El Jorobado del Barrio, para la que el maestro Prats escribe una brillante partitura.

Para esta noche se ha seleccionado en la primera tanda, cintas cómicas y revistas cinematográficas; después la bonita obra de Sánchez Galarraga, titulada La Mariposa del Cabaret, en la que toma parte toda la Compañía, las hermanas Pfarry, excelentes bailarinas internacionales y Manolo Noriega, que tiene a su cargo el simpático personaje de Don Cucho.

A las diez se llevará a escena la revista de López, Brillas y Hernández, Mundo, Demonio y Carne, en la que toman parte Manolo Noriega, Paco Salas, las hermanas Pfarry y toda la compañía.

Mañana: homenaje al simpático galleguito Andrés Rubio con un gran programa, estrenándose el sainete de Armando Bronca titulado Babe Ruth Al Bate; además, toman parte en esta función artistas de distintos teatros de esta capital.

El próximo jueves reaparecen los famosos Jueves de Actualidades; se llevará a escena la divertida zarzuela española Las Corsarias, obra en la que Noriega hace una verdadera creación.

1829. S-4.

RIVIERA

Hoy, Martes de Moda, se exhibe "La Hora de Amar"

La Hora de Amar, cinta Paramount que será estrenada hoy martes de moda en las tandas elegantes. Esta fascinadora producción, llena de escenas de amor ardiente está interpretada por los muy famosos artistas Raymond Griffith y William Powell.

En la tanda inicial de la noche se proyectará la regia cinta interpretada por Marion Nixon, titulada El Amor Vela.

Medias Enrolladas, otro éxito de la Paramount. Esta encantadora comedia de la vida estudiantil americana, constituye uno de los verdaderos éxitos de risa del año, está interpretada por niña más revoltosa de la pantalla, Louise Brooks y el apuesto galán James Hall.

AMANECER, la más estupenda producción del siglo, será estrenada por primera vez en el Vedado, en este teatro, el jueves y viernes día de moda, en las tandas elegantes. Esta cinta exceda a toda crítica. Imposible de describir su grandeza. Los principales protagonistas de este bello drama humano son Janet Gaynor, heroína de la otra superproducción de la Fox El Séptimo Cielo, y George O'Brien, que se ha revelado en esta gloriosa producción como una de las más grandes estrellas de la pantalla. F. W. Murnau, el genio de la cinematografía alemana es el creador de esta formidable producción que ha de perdurar eternamente.

La Chica de la Casa de Modas, La Metro Goldwyn Mayer, estrena el sábado, en las tandas elegantes, esta encantadora producción cuyo role principal está a cargo de la muy bella actriz Norma Shearer.

1827 S-4.

WILSON

Temporada de verano a base de precios populares.

Ventilación especial, unica en Cuba, que permite en esta época del año, disfrutar de una temperatura invernal en la sala de proyecciones.

Para hoy, colosal matinée de 2 a 5, con revistas, comedias y las atracciones Mártires del Deber, en 9 actos, por Marceline Day y Lewis Stone; y Educando a Papa, en 8 actos, por J. Farrell Mac Donald y Gertrude Olmstead. Para esta matinée regirán los precios de 10 cts. niños y 20 cts. los mayores.

En tanda de 5.15 revistas, comedias y Mártires del Deber, rigiendo los mismos precios de la matinée.

Por la noche, función corrida de 8 y media a 11 y media con el mismo programa de la matinée, a los precios de 10 cts. niños y 30 mayores.

1823. S-4.

FAUSTO

Hoy es día de moda en el Teatro Fausto y la empresa del Encanto, sabiendo que ese día acude a dicho coliseo un público numeroso y selecto, ha dispuesto la exhibición de El Hombre que Ríe, la magna versión cinematográfica de la novela de Victor Hugo.

El Hombre que Ríe es una cinta de positivos méritos, tanto por la fiel adaptación que se hizo de la obra inmortal, por la ajustada presentación, por la feliz dirección, como por la labor incomparable por todos concepto de los intérpretes, Mary Philbin y Conrad Veidt, que están a gran altura en sus papeles.

Irá esta cinta en los turnos elegantes de cinco y treinta y nueve y cuarto.

No deje el aficionado de estar alerta en cuanto a la fecha del estreno de Los Cosacos, la formidable superproducción de Metro Goldwyn Mayer, que se estrenará en el Encanto y después se exhibirá en Fausto.

Está interpretada por Renée Adorée y John Gilbert.

1835. S-4.

EL TEN CENT TEATRAL

Continúe en franco éxito la temporada del Ten Cents Teatral en el Nacional. La empresa renueva diariamente su cartel de películas, presentando las últimas actualidades de Pathé, bellísimas comedias cinematográficas y obras selectas. La compañía de pequeñas revistas, y los artistas, cambian también a diario su repertorio.

Mañana no actuará el Ten Cents por que el teatro está cedido para el banquete al Honorable señor Presidente de la República, pero el jueves sigue en su actividades, con cambio absoluto de programa y debuts de artistas. También desde el jueves empieza el espectáculo a la una de la tarde con exhibición de películas, pudiendo el público que asista a estas exhibiciones ver las variedades de la tanda de las cinco.

La empresa del Ten Cents Teatral dará a su espectáculo continua renovación, presentando números de variedades seleccionados entre los que están en Cuba y los que más sobresalgan en el extranjero.

Se están ultimando importantes contratos por cable y pronto figurarán en el elenco nombres que asombrarán al público, pues a pesar de que ellos actúen no se alterarán los precios de 20, 10 y 5 cts.

1813. S-4.

LA VIGILANCIA EN LA CARCEL DE STGO. DE CUBA

Los doce escoltas que hay son insuficientes para la custodia de 600 penados

En la mañana de ayer estuvo, como en otras ocasiones, en la Secretría de Gobernación, el inspector general de Prisiones, señor Leonard, a quien en los últimos días se ha consultado de la situación de la cárcel provincial de Oriente, en relación con los propósitos de evasión que han tenido los penados condenados a muerte.

El señor Leonard estima que eso es lógico, porque la custodia de dicha cárcel es insuficiente. Está confiada a turnos de doce hombres, que se renuevan en un servicio fatigoso y lleno de peligros y el número total de los presos que allí están recluídos es el de 600.

Solamente con una gran energía que sin embargo no se ha traducido en ningún desmán por parte de las autoridades, puede mantenerse el orden en aquel penal. Y en ocasiones éste se ha alterado, cuando algún preso se apoderó de algún arma. Hace año y medio un penado, hasta quien llegó de modo subretipcio un puñal, acometió a varios escoltas, hiriéndoles gravemente y poco faltó para que pudiera escapar de la prisión.

La dificultad para el aumento de la vigilancia en la cárcel de Santiago de Cuba estriba, fundamentalmente, en que los presupuestos se ciñen a una cifra que no está en armonía con el crecimiento de la población delincuente, que en Oriente es espantosa, y se tiene ahora los mismos custodios que hace veinte años.

CINE GRIS, VEDADO

Hoy martes, en las tandas elegantes de cinco y media y nueve y cuarenta y cinco, que darán principio con la Variedad Fox titulada En Una Playa Meridional, se exhibirá el delicioso e interesante cinedrama El Mago de las Curvas, en que toma parte Monte Blue, Leyla Hyams y Clyde Cook.

A las ocho y cuarenta y cinco, la sugestiva producción en 9 partes, El Triunfo de una Mujer por Betty Compson y House Peters.

Mañana miércoles: ¿Leoncitos a mí? por Douglas Mac Lean, Walter Hiers y Constance Howard.

El Jueves: Detrás de las Rocas, por Rodolfo Valentino.

1819. S-4.

TEATRO DEL PRADO

En las tandas elegantes del Teatro Prado de hoy, se exhibe la sugestiva película por María Jacobini El Carnaval de Venecia. Es una suprema producción de argumento extraordinario Los precios para estas tandas de cinco y cuarto y nueve y media, siguen invariables, luneta 40 cts.

En la tanda de las ocho: Una Hora de Amor. Luneta, 20 cts.

Mañana miércoles: es el estreno de la soberbia producción de la Fox, por George O'Brien, AMANECER. Ocupará las tandas de 5 y cuarto y nueve y media y la luneta costará 40 cts.

Jueves 6: estreno de la Paramount, Medias Enrolladas. Luneta, 40 cts.

Viernes 7: vuelve a exhibirse La Virgen del Amazonas

El sábado 8: es el estreno de la Paramount, Dulzuras del Divorcio.

Los precios que están rigiendo en este Teatro son de lunes a viernes 40 centavos en las tandas elegantes y 20 cts. en la de las ocho. Domingos y días festivos, 50 centavos.

1839. S-4.

VIVES

HULA, extraordinaria cinta de la simpática actriz Clara Bow, que se exhibirá en las tandas elegantes de cinco y media y nueve y media.

A las ocho y media: la preciosa comedia de Bebe Daniels que se titula Los Millones de Paulina.

Mañana: MARIA ROSA, por Joan Crawford y James Murray.

El jueves: La Embustera, por Pola Negri.

El viernes: La Novia del Desierto, por Betty Compson.

El sábado 7: La Soñadora, por Betty Bronson.

El domingo: El Enemigo, de Lillian Gish.

Muy pronto: El Carnaval de Venecia, por María Jacobini; y AMANECER, por George O'Brien y Janet Gaynor.

1826 S-4.

VERDUN

El espectáculo predilecto de las familias por su orden, comodidad y por la magnífica ventilación. Este cine se encuentra al aire libre, basta con poco para pensar que tiene que haber mucho fresco en la sala de proyecciones. La matinée comenzará a la 1.30 y terminar; a las 6, con una Revista, una divertida cinta cómica; Ni Te Ocupes, sugestivo cinedrama de gran emotividad por el famoso atleta George Walsh; la más hermosa e interesante producción dramática titulada Amor y Odios, por la encantadora estrella Anita Stewart; El Carnaval de Venecia, melodrama de interesante y original asunto que sirve de marco a los encantor y al talento de la bella artista María Jacobini. Luneta 20 cts.

Por la noche el mismo programa, costando la función corrida damas 20 cts. caballeros 30 cts.

1821. S-4.

Riña y lesiones.— En el centro de socorros de J. del Monte, fueron asistidos de lesiones menos graves, José Trueba Arruebarrena vecino de Moreno 10 y José Rodríguez González conductor del tranvía 493 de J. del Monte calle Aguila las que se produjeron mutuamente en dicho tranvía al sostener una reyerta por motivo de una transferencia que este último no quiso admitir al primero.

TEATRO

Calamar, Muñoz Seca y "El Diluvio"

Ved, lectores, lo que dice el crítico de "El Diluvio", de Barcelona, sobre el estreno en el Tívoli, de la casi película en "tres jornadas" dividida en varias partes, con algunos letreros y primeros planos ,titulada "Calamar", de Pedro Muñoz Seca:

"No fué el calor, a pesar de su crueldad, factor suficiente para impedir que el público acudiera al Tívoli. El anuncio con sus ilustraciones hizo concebir fundadas esperanzas a la gente, haciéndose cada cual su sabrosa composición de lugar.

¡No era nada, Muñoz Seca, tratando un asunto relacionado con películas!

Tiene este afortunado autor, en el género que cultiva, suficiente crédito para esperar de él algo que estuviera, cuando menos, en relación con este crédito que nadie le ha regateado.

El asunto se prestaba e hizo concebir esperanzas de que sería un triunfo más en el desenvolvimiento de las primeras escenas. Tanto es así que en el primer entreacto los comentarios de la concurrencia le eran favorables, porque cada uno pensaba que Muñoz Seca, que tantas pruebas nos tiene dadas de su inagotable ingenio, aprovecharía aquella ocasión—terreno abonado para toda clase de trucos—para hacernos pasar una noche divertida.

No ha sido así y lo lamentamos muy de veras. El autor, ilógicamente, se sale de su terreno y desaprovecha una ocasión—que nunca más se le ha de presentar—muy propicia para el astracán, y por lo tanto, a propósito para las situaciones disparatadas que puede provocar lo real con lo cinematográfico.

De nada sirvió el magnífico esfuerzo de la compañía para salvar la obra.

De una gran pupila artística ha dado pruebas el gracioso Ortas, con presentar esta obra dos días antes de terminar su temporada. El fracaso hubiera sido más evidente porque se hubiera tenido que retirar del cartel.

Y es una lástima, porque esta compañía—a la cual en nada afecta el fracaso del autor—le haya presentado en sus últimas actuaciones. No, por nada, sino por el mal sabor de boca.

Así, por lo tanto, cabe consignar que el fracaso del autor no oscurece la magnífica labor de esta compañía".

¿De modo, que la casi película de Muñoz Seca no la salvó ni Ortas con la gracia que le atribuye "El Diluvio? ¿Será porque no fué película entera?

Lo que diría un vanguardista:

en barcelona.
¡calor!
películas...
muñoz seca:
lo mismo que aquí
"C. P. K."
en todas partes.
¡outdoor!
¡bien! ¿lo entienden en
la meca?
si no lo entienden,
¡mejor!

José LOPEZ GOLDARAS.

PUBLICA SUBASTA DE INMUEBLES, POR INFRACCION DEL REGLAMENTO PARA LA COBRANZA DE IMPUESTO

El Estado tiene que cobrar setenta y seis mil doscientos cinco pesos con sesenta y tres centavos, importe de multas a un licorero, y lo embargado asciende a 21,843 pesos

En el expediente de apremio que se sigue en la Administración y Recaudación de Contribuciones e Impuestos del Distrito Fiscal del Oeste situada en la calle San Miguel No. 117 B, se celebrará el día 10 del corriente mes a las 9 a. m. pública subasta de los inmuebles que a continuación publicamos, contra el señor Santiago Artau y Rocafort, en cobro de la cantidad de $76.205.63 importe de multa y reintegro a que fué condenado como infractor del Reglamento dictado para la Administración y Cobranza del Impuesto especial del Empréstito, más el 5 y 10 por ciento de recargo, costas y gastos del procedimiento.

Casa de ladrillo y azotea situada en la Avenida de Luz, sin número entre Pasaje Iznaga y Ave. Morrel. Tasada en $8.638.00.

Casa de ladrillo y azotea en Ave. de Luz, sin número, entre Pasajje Iznaga y Ave. Morell, Víbora, barrio Arroyo Apolo, tasada en $17.026.00.

Finca rústica en el reparto Los Pinos, barrio Arroyo Naranjo, formada por los lotes "D", "E" y "F" del plano del proyecto de división de la finca "Pino Quemado" y "Venecia", tasados en $4.817.64 Total $21.843.64.

Los licitadores pueden examinar los expresados inmuebles en la mencionada oficina recaudadora, advirtiéndose, que no se admitirán proposiciones que no cubran las dos terceras partes del avalúo y depositar el 10.0|0 del total fijado en el tipo de subasta.

CARTEL DEL DIA

TEATROS

NACIONAL.—De 5 a 11 y 30: una revista de actualidades mundiales; Aquí tiene usted su casa; La Petite Revue: cintas cómicas; Garras tenebrosas.

ALHAMBRA.—8 y 30: Cuban Follies. Segunda tanda: Solo para hombres. Tercera tanda: Ramona. Al final de la segunda y tercera, The Five Dancing Demons.

ACTUALIDADES.—8 y 30: cintas cómicas, revistas cinematográficas; La mariposa del cabaret. 10: Mundo, demonio y carne; números de variedades.

CINEMATOGRAFOS

CAMPOAMOR.— Tarde y noche: una revista de sucesos mundiales; La esposa favorita; La chica de la casa de modas. Tandas elegantes: presentación del tenor Miguel de Grandy.

TRIANON.—5 y 45 y 9 y 45: una revista de sucesos mundiales; Hula. 8 y 45: El precio del pecado; cintas cómicas.

CUBA.—Tarde y noche: una revista; una comedia; La cabaña del Tío Tom; La guardia oculta; cintas cómicas.

LIRA.—Matinee y nocturna: una revista de asuntos mundiales; episodi tercero de Los Estudiantes; Madre y mártir; El jardín del edén.

OLIMPIC.—6 y 9 y 45: La Tierra de Todos. 8 y 45: una revista de sucesos mundiales; Mi amigo de la India.

VIOLETA.—Matinee y nocturna: una revista de sucesos mundiales; Las tres monedas; El huerto de los duendes; ¿Por qué se hunde el marino?

PRADO.—5 y 15 y 9 y 30: El Carnaval de Venecia; una revista de sucesos mundiales. 8: Una hora de amor.

RIVIERA.—5 y 30 y 9 y 45: La hora de amar. 8 y 30: una revista de asuntos mundiales; El amor vela.

NEPTUNO.—5 y 30 y 9 y 45: El Carnaval de Venecia. 8 y 45: Muchedumbre.

VIVES.—8 y 30: Los millones de Paulina. Tandas elegantes: una revista; Hula.

ENCANTO.—5 y 30 y 9 y 45: La que paga el pato. 3: una revista de sucesos mundiales; una comedia; El hijo del botero.

FAUSTO.—5 y 30 y 9 y 15: una revista de asuntos mundiales; El hombre que ríe.

APOLO.—5 y 30: El Enemigo. 9: Gloria y dinero; El Enemigo; una revista.

IMPERIO.—Matinee y nocturna: La isla de los placeres; Oro del desierto; La fugitiva.

RIALTO.—Tandas elegantes: una revista de sucesos mundiales; Sendero de Espinas; cintas cómicas; La senda tenebrosa.

UNIVERSAL. — Tarde y noche: Un vaquero en sociedad; episodio 9 de El Caballero Misterio; La casa misteriosa; una comedia.

PRADO.—8: Una hora de amor. Tandas elegantes: El Carnaval de Venecia.

WILSON.— Matinee y nocturna: una revista; una comedia; Mártires del deber; Educando a papá.

INGLATERRA. —Tarde y noche: El loco del dirigible; Bodas sangrientas; una revista de sucesos mundiales; una comedia.

GRIS. — 5 y 30 y 9 y 45: En una playa meridional; El mago de las curvas; El triunfo de una mujer.

VERDUN.— Matinee y nocturna: una revista; una comedia; Ni te ocupes; Amor y odio; El Carnaval de Venecia.

LARA.—Tarde y noche: La batalla del siglo; Amor o Ana Karenina; La soñadora.

HOY 5¼ y 9¾ **RIALTO** **HOY** 5¼ y 9¾

ESTRENO EN CUBA

Medal Film presenta a

JOSEPH SCHILDKRAUT en

LOUISE DRESSER y ROBERT EDESON en

SENDERO DE ESPINAS

"A SHIP COME IN"

Drama de amarguras y dolores. Tales son las que soportan los infelices inmigrantes
Una película de DE MILLE PICTURES CORP
distribuida por MEDAL FILM Cº- F. Palma 92 A.

GACETILLAS

ENCANTO

Triunfó en el Encanto y de una manera rotunda la magna superproducción de la Metro Goldwyn Mayer, intitulada La Que Paga el Pato, película de extraordinarios valores en la que Marion Davies hace una labor cientamente digna de los más cálidos elogios.

La Que Paga el Pato, como es natural, se volverá a exhibir en los turnos elegantes de cinco y treinta y nueve y cuarenta y cinco.

Siguen ganando público en el teatro Encanto los turnos que dan comienzo a las tres de la tarde.

El público atraído por la temperatura deliciosamente invernal que reina en el interior del coliseo, acude en gran número para disfrutar además de un espectáculo de muchos méritos, porque las películas que se seleccionan para estas tandas son todas de positivos méritos.

Hoy, en el turno de las tres, pasará por la pantalla, una revista, una comedia y la superproducción cómica de Artistas Unidos, intitulada El Hijo del Botero, formidable creación de Buster Keaton.

Se aproxima el estreno en el Teatro Encanto, de Los Cosacos, otra cinta de Metro Goldwyn Mayer, interpretada de una manera magistral por Renée Adorée y John Gilbert, la encantadora e inolvidable pareja de El Gran Desfile.

Los Cosacos tiene un argumento original y de gran fuerza emotiva, y está considerada, en los Estados Unidos, por la crítica, como algo que se sale completamente fuera de lo normal.

1780. S-4.

OLIMPIC

En las secciones elegantes de seis y nueve y cuarenta y cinco se exhibe la copia nueva de la grandiosa producción de Greta Garbo y Antonio Moreno, titulada La Tierra de Todos, basada en la novela de su nombre, original del inmortal novelista español D. Vicente Blasco Ibáñez.

Luneta, 40 cts.

En la tanda de 8.45: Elinor Fair en Mi Amigo de la India.

Luneta, 20 cts.

Mañana y pasado: El Carnaval de Venecia, la magistral creación de María Jacobini y Malcolm Tod. Según los expertos esta película es una joya cinematográfica, digna de verse.

Sábado 8 y domingo 9: AMANECER, la magna producción del año, que nos presenta William Fox.

Pronto: El Hombre que Ríe.

1820. S-4.

RIALTO

Hoy martes, día de moda, la Medal Film presenta en las tandas elegantes el estreno en Cuba de la preciosa cinta interpretada por el gran actor Rudolph Schildkraut titulada Sendero de Espinas; y en las restantes tandas se proyectarán cintas cómicas y la bonita cinta por Leo Maloney titulada La Senda Tenebrosa.

El viernes se estrena una grandiosa producción de la First National, titulada Doble Triunfo, interpretada por el gran actor Richard Barthelmess, preparándose para muy pronto la grandiosa producción Fox titulada PASIONARIAS.

IMPERIO

Bonito programa es el que presenta hoy este acreditado, cómodo y ventilado cine, preferido de las familias.

En matinée y función corrida de la noche serán exhibidas las cintas La Isla de los Placeres, por Conrad Nagel y Claire Windsor; Oro del Desierto, por Neil Hamilton; y La Fugitiva, por Clara Bow.

Los precios inalterables de costumbre rigen para la matinée y la función corrida de hoy.

Para mañana anuncian los carteles tres buenas películas: Sables Heróicos por Tim Mac Coy y Claire Windsor; Un Beso en el Taxi, por Bebe Daniels; y Amalos y Déjalos, por Evelyn Brent.

Se avisa por este medio a las señoritas que pidieron fueran exhibidas ciertas películas de Dolores del Río, que serán complacidas el miércoles 10.

1729. S-4.

TRIANON

Hoy martes se exhibe en las tandas elegantes de cinco y cuarenta y cinco y nueve y cuarenta y cinco del Cine Trianon, la interesante producción Paramount interpretada por la gran actriz Clara Bow, titulada HULA.

A las ocho y cuarenta y cinco: El Precio del Pecado, por Madge Bellamy y Lawrence Gray.

Mañana miércoles y el jueves se exhibe en los turnos preferidos de cinco y cuarenta y cinco y nueve y cuarenta y cinco la grandiosa superproducción Universal interpretada por Mary Philbin, secundada por Conrad Veidt, la cual está basada en la obra del inmortal Victor Hugo, titulada El Hombre que Ríe.

El viernes se exhibe la interesante producción por Marjorie Daw y Niles Welch, titulada En Faldas Ajenas.

El sábado: por última vez, El Hombre que Ríe.

El próximo domingo se exhibe en las tandas elegantes de cinco y cuarenta y cinco y nueve y cuarenta y cinco la producción Medal interpretada por la encantadora actriz Marie Prevost, secundada por Harrison Ford titulada Rubia por una Noche.

1827. S-4.

LARA

Interesante y atractivo es el programa de hoy en este concurrido cine

En los turnos de 1.30, 4.30 y 9.30 se presentará la bonita comedia titulada La Batalla del Siglo, y la interesante producción especial Amor o Anna Karenina, por Greta Garbo y John Gilbert.

En turnos de 3.30, 5.30, 8.30 y 10 y treinta irá a la pantalla la bonita obra titulada La Soñadora, por Betty Bronson, basada en la novela de Elinor Glyn, la notable escritora norteamericana.

Mañana: Por la Bandera.

Jueves 6: La Chica de la Casa de Modas y Rubia por una Noche.

Viernes 7: El Enemigo.

Sábado 8: La Virgen del Amazonas, por Dolores del Río.

1832. S-4.

INGLATERRA

Gran temporada de verano a base de cine continuo de una y media a 11 y media, rigiendo los invariables precios de 10 cts. niños y 20 cts. los mayores.

Ventilación especial, que permite en esta época del año, disfrutar de una temperatura invernal en la sala de proyecciones.

Para hoy, colosal programa con las atracciones El Loco del Dirigible, en 8 actos, por Dorothy Mackail y Leon Errol; y Bodas Sangrientas, en 10 actos, por María Jacobini, revistas y comedias.

Mañana: La Soñadora, por Betty Bronson; y Escudo de Honor, por Neil Hamilton y Dorothy Gulliver.

Jueves 6: HULA, por Clara Bow y Los Tres Maniquíes, por un conjunto de estrellas

1822. S-4.

APOLO

El Enemigo, por Lillian Gish

El Enemigo, una de las mejores creaciones de la bellísima Lillian Gish, será estrenada en la tanda de las 5 y media.

El Enemigo irá precedido de una comedia y el precio de la luneta para esta tanda es de 20 cts.

En la función corrida de las nueve, será exhibida la interesante producción Gloria y Dinero por James Murray, una comedia y El Enemigo, siendo el precio de la luneta, 20 cts.

Mañana: ¿Por qué se hunde el marino? y VENDIDA.

El Carnaval de Venecia, la grandiosa producción italiana por María Jacobini, será estrenada el sábado.

Martes 11, estreno de la estupenda joya de la Universal, El Hombre que Ríe, basada en la novela de Victor Hugo.

1828. S-4.

NEPTUNO

EL CARNAVAL DE VENECIA, por María Jacobini, hoy en Neptuno

Hoy se exhibe en el cine Neptuno, en las tandas elegantes de cinco y media y nueve y cuarenta y cinco, la grandiosa producción titulada El Carnaval de Venecia interpretada por María Jacobini.

Luneta, 40 cts.

En la tanda inicial de las ocho y cuarenta y cinco se exhibe MUCHEDUMBRE, por James Murray y Joan Crawford.

Luneta, 20 cts.

Mañana: El Loco del Dirigible, por Leon Errol.

El viernes: Rubia por una Noche, por Marie Prevost.

El sábado: Dulzuras del Divorcio, por Clara Bow.

1819. S-4

LOS TRASPASOS DE AUTOMOVILES EN EL MUNICIPIO

Ingresos del Tesoro Municipal. Inscripción de vehículos. Otras noticias del Municipio habanero

Leslie Rose a Quian y Suárez, un Ford, chapa 1182. Matías Barceló Gomila a Miguel Alvarez Sánchez, un Camión Ford, chapa 5812. José Rego a Blanca Alfonso Vda. de Tellez, un Studebaker, chapa 32781. Manuel Fernández a Adolfo Sánchez Díaz, un Dodge Brother, chapa 34665. Perfecto Fernández a Manuel Duran, un Dodge Brother, chapa 33583. Cuban Importing a Norberto Campos, una Estrella, chapa 15603. Rafael Sosa a Gregorio Marrero, un Ford, chapa 17622. José L. Mendoza a Luther Quinlan, un Buick, chapa 4038. Lorenzo Sardiñas a Luther Quinlan, u Buick chapa 4627. y Pedro Barillas a Luther Quinlan, un Buick, chapa 8325.

TESORO MUNICIPAL

El Tesoro Municipal obtuvo el día primero estos ingresos:

Ejercicio Corriente $2,416.66; Resultas $714.62; para el Consejo Provincial $601.33.

EXISTENCIA EN CAJA.

La existencia en Caja es de $1,188,359.49, correspondiendo a Ejercicio Corriente $305,716.32; de Resultas $611,717.32; del Consejo de la Provincia $15,793.74; del Presupuesto Extraordinario $287.94; y por Depósitos de todas clases $257,844.36.

COBROS

Por cuotas ocasionales se cobraron $448.77 y por multas 36 pesos.

INSCRIPCIONES DE VEHICULOS

En el Negociado de Transporte y Locomoción del Municipio se inscribieron 46 vehículos de diversas clases, obteniéndose por ese concepto una recaudación de $2,922.10.

CHAPAS EXENTAS DE PAGO.

La Dirección del Fondo Especial de Obras Públicas autoriza a la Alcaldía para que sean entregadas las chapas exentas de pago, con destino a los automóviles de la Secretaría de Justicia.

—La propia oficina informa acerca de la manera en que debe de inscribirse el Camión White número 10109, o sea por el epígrafe 4 de la tarifa clase C.; la que debe aplicarse también a otro automóvil de nueva marca motor número 1238.

CIRCULABA SIN CIRCULACION

Según informes de la policía, fué enviado al Depósito Municipal un omnibus de la empresa La Rosaeña, que continua circulando, no obstante habersele retirado el permiso de circulación.

POR RUTAS AUTORIZADAS.

La Sexta Estación participa a la Alcaldía que José Isabel González, chauffeur de la empresa La Habanera, circula con su omnibus por rutas distintas, fuera del itinerario oficial que tiene, y le cambia el letrero al frente del vehículo.

MULTAS

La Jefatura de la Policía Nacional remitió a la Alcaldía 180 notificaciones de multas, procediendo 45 de la Sección del Tránsito, 48 de la Sexta Estación y el resto de los otros prescintos.

ASPIRANTE A CHAUFFEUR.

Deseando examinarse de chauffeur, presentó ayer su documentación en la Administración Municipal el señor Bartolomé González.

MR. MC KEY.

Se recibió ayer en la Presidencia del Ayuntamiento de la Habana, una cortés invitación que dirige el Alcalde de la ciudad floridana de Tampa, Mr. Mac Key, en que expone que tanto él como las demás autoridades y vecinos de esa población, verían con gusto que el Alcalde y el Ayuntamiento de la Habana participarán de las fiestas que ha de verificarse en días de los meses de enero y febrero próximos, con motivo de celebrarse las tradicionales fiestas del Carnaval.

DIA DE MODA **FAUSTO** HOY ESTRENO

Luneta, 60 Pref. 80

CARL LAEMMLE presenta la novela romántica inmortal de VICTOR HUGO

EL HOMBRE QUE RIE

Versión cinematográfica de la novela de su nombre, una de las más grandes obras del inmortal Victor Hugo, y de la literatura universal..... Por el lujo—prodigioso, dirección—interpretación inspiradísima—imponente belleza—y sublime urdimbre de amor—este magnífico y especialísimo drama sobrepasa hasta lo íntimo todo lo proyectado hasta ahora.

con CONRAD VEIDT—GWYNPLAINE
MARY PHILBIN—LA CIEGUECITA DEA
OLGA BACLANOVA—SAM DE GRASE
Y UN REPARTO DE 2.500 ARTISTAS

¡EXTRAORDINARIA JOYA UNIVERSAL PICTURES!

HOY **ENCANTO** HOY

METRO-GOLDWYN-MAYER Presenta a

MARION DAVIES en **LA QUE PAGA EL PATO**

Luneta 60 c. Prefe. 80 c.

TANDA DE 3 PM Y 8½

DISFRUTE DE LA DELICIOSA TEMPERATURA DEL ENCANTO

EL HIJO DEL BOTERO

M.E.C.D. 2016

NUESTRA EXCEPCIONAL VENTA

Semana económica

REPORTA GRANDES ECONOMIAS A TODOS QUE DE ELLA PARTICIPAN

LAMPARAS Y PANTALLAS

Preciosas lámparas de pie para Bridge, de $12.00, rebajadas a

$4.49

Lámparas de pie muy artísticas y de mucho gusto, de $18.00, rebajadas

a $9.45

Pantallas de seda japonesas muy finas, para mesa de noche rebajadas a 59 c., 98 c., $2 50, $3 00, siendo su verdadero precio más del doble.

Pies de cristal para lámparas de agua rebajados de $ 2.35 a $1.54, de $3.75 a $2.43.

MEDIAS de seda finas, rebajadas a 40 c. par. Y otras de superior calidad a 80 c., $1.00, $1.25... Otros tipos de medias que damos a precios rebajadísimos.

CALCETINES de caballero de algodón y buena calidad rebajados a 15 centavos.
De seda y excelente calidad, rebajados a 30 c., 60 c., 85 c...
También tenemos medias de niño a precios descomunales.

PROTEJA SUS INTERESES VISITANDONOS ANTES DE HACER SUS COMPRAS

Teléfono A-7265 — CASA HARRIS — O'Reilly 106

HABANERAS

Viene de la página SIETE

EN MONSERRATE

LA BODA DE ANOCHE

Célida Ruiz Muñiz y Roberto Agüero Pichardo.

Una boda anoche.

La primera de septiembre.

Boda elegante celebrada ante distinguida concurrencia en la Iglesia Parroquial de Monserrate.

La señorita Célida Ruiz Muñiz, tan airosa y tan bonita, unió su suerte a la del caballeroso joven Roberto Agüero y Pichardo, ingeniero y arquitecto, jefe de Obras de Construcción de los Ferrocarriles de Camagüey.

La novia, ataviada con gusto exquisito, lucía como complemento de sus galas nupciales el lindo ramo que para ello fué confeccionado en el jardín El Fénix con arreglo a un modelo de última novedad.

De azucena y dalias recogidas con un rico encaje sobre el que brilla la pedrería de un broche precioso.

Fueron padrinos la distinguida señora Modesta Muñiz, madre de la novia y el señor Agustín Agüero, hermano del novio.

En calidad de testigos suscribieron el acta matrimonial, por ella, los señores Armando Muñoz y Luis Benítez Azoa, y, por él, los señores Manuel Muñiz y Armando Alfonso.

Los nuevos esposos, por cuya felicidad hago votos fervientes, pasarán en el hotel **Sevilla-Biltmore** los primeros días de su luna de miel.

Van después a Camagüey.

Donde fijarán su residencia.

(Continúa en la Pág. Once.)

CUERDAS

Todos los que se quejan de sus cuerdas, y se lamentan de que se rompen, ignoran que tenemos las mejores cuerdas para VIOLIN. Nosotros damos CALIDAD. Nuestra mercancía es PRIMERA de PRIMERA y nuestro precio el más económico. Pida nuestra CUERDA SUPERIOR Red O'ray: garantía y duración.

Viuda de Carreras & Co.

Prado 115. Tel. A-3462. frente al Capitolio. — **San Rafael 1½ Tel. 6644. entre Amistad e Industria.**

¡LA CASA DE LAS NOVEDADES!

Visite nuestra Sucursal de San Rafael 1½

LA ISLA DE CUBA

LA CASA MAS POPULAR — MONTE 55 y 57 — LA QUE MAS BARATO VENDE

Si Usted Tiene Que Comprar en Estos Días:

SOBREGAMAS
PAÑOS DE COCINA
CORTINAS DE PUNTO
SABANAS Y FUNDAS
PAÑOS PARA MUEBLES
JUEGOS DE CAMA, DE PUNTO

Aproveche las ventas especiales por seis días que estamos efectuando.- Cualquiera de estos artículos podrá usted obtenerlo a la mitad de lo que le cueste en cualquier otra casa del giro.

Pero no lo deje para mañana - Venga hoy mismo

DESDE MEXICO LABORA EL GENERAL ALEMAN, EN SU LOABLE PROPOSITO DE ENGRANDECER LA E. INDUSTRIAL

Mañana será nombrada la comisión organizadora del recibimiento al ilustre Secretario de Instrucción Pública. — Importantes acuerdos de la Junta de Educación de la Habana

El General José B. Alemán, Secretario de Instrucción Pública que regresará probablemente en el Cuba, que sale hoy para México, no ceja un instante en su loable propósito de hacer de las escuelas Industriales de Cuba uno de los Centros más importantes, en su orden, por la magnitud de los estudios que en ellas se cursarán, por la belleza arquitectónica y por su disciplina académica.

Su viaje a México ha sido, sin duda, pródigo en beneficio para estas nuevas Instituciones.

El doctor Esteban Pichardo Jefe de la Sección de Instrucción Superior de la Secretaría del Ramo, ha recibido una postal que no por lacónica deja de ser más elocuente, en la cual el Gral Alemán le envía un saludo y un abrazo, indicándole las bondades de un modelo ornamental, propio para la Escuela Técnica, representada en el anverso de la referida tarjeta-postal: Los Viveros de Coyoacan, México.

El doctor Pichardo ha sido y es un fiel y eficaz colaborador de la inmensa obra emprendida por el Gral Alemán en consonancia con los principios y deseos del Jefe del Estado. Por ello no olvida ni a "su" Escuela ni a su amigo.

EL RECIBIMIENTO AL GRAL. ALEMAN.

Se cita por este medio a los amigos y admiradores del Gral. José B. Alemán, Secretario de I. Pública y Bellas Artes, para la reunión que tendrá efecto el miércoles 5 del actual a las tres de la tarde en el local de la "Asociación Nacional de Maestros", (San Lázaro 114) con objeto de nombrar la Comisión Organizadora que ha de entender en todo lo relacionado con el recibimiento al ilustre funcionario al regresar de México.

Doctor Gonzalo Chirino, doctor René Pérez Abreu, Osvaldo Valdés de la Paz, Tomás Montero, M. Franco Varona, Manuel López, Desiderio Ferreira, Ramón Riverón, doctor Gabriel García, Galán, Ricardo Mestre, Juana María Guardado de Fernández, María A. Ofalón, doctor Adolfo Bock, doctor Juan A. Merlo, doctor Rodríguez Biada, José M. Gutiérrez, Reinaldo Díaz Versón, Alberto Cofiny.

ACUERDOS DE LA JUNTA DE EDUCACION

En la mañana de ayer se reunió la Junta de Educación de la Habana, bajo la presidencia del doctor René Pérez Abreu, poniendo a discusión una serie extensísima de asuntos.

MOCIONES

Fueron presentadas las dos mociones siguientes, aprobadas luego por unanimidad. La primera del señor José B. Toscano dice así:

Que visto el éxito alcanzado por la iniciativa del doctor García Galán, para perpetuar en mármol y bronce a la excelsa madre de los Maceo.

Que noticioso de que la Asociación de Padres, Vecinos y Maestros de la Escuela No. 59, han denominado dicha institución con el nombre de dicha insigne patricia.

Que conociendo el deseo del señor Director de la referida escuela de que dicho centro de enseñanza se llame, aparte la numeración correspondiente; Mariana Grajales; propone, que se acuerde en esta sesión denominar a la Escuela No. 59 de este distrito, con el nombre de la mujer que todo lo dió por la causa de la libertad de nuestra patria.

La otra presentada por el doctor Pérez Abreu, dice textualmente:

Que habiendo sido construido un local amplio y moderno para instalar en la Escuela No. 43 de este distrito escolar, edificio que será inaugurado el día en que principia el nuevo curso, a cuyo acto concurrirán los miembros de la Asociación de Padres, Vecinos y Maestros de la mencionada escuela, instalada en el Caserío de Luyanó.

Que de acuerdo con lo preceptuado en la Ley Escolar, las escuelas que están bajo la administración de las Juntas de Educación, sin dejar de estar señaladas por el número correspondiente, pueden ser denominadas con el nombre de alguna persona ya fallecida y que se haya destacado notablemente hasta merecer el respeto y la admiración de sus conciudadanos.

Que siendo ese loable procedimiento una forma de destacar ante los futuros ciudadanos de la nación a los que de alguna manera supieron laborar por la soberanía y el engrandecimiento de la patria; proponemos, que la mencionada escuela se denomine en lo sucesivo "Manuel de la Cruz", el patriota sin tacha que con su palabra y su pluma viril ayudó a forjar las armas que empuñadas por los soldados de la libertad romperían las cadenas de la esclavitud.

Que de ser aprobada esta moción, sea especialmente invitado el doctor Carlos M. de la Cruz, hijo del insigne cubano, no sólo para que sea testigo de la modesta exaltación del nombre de su padre, sino también para que haga uso de la palabra en la fiesta que están organizando los profesores de la escuela, y que a ser posible sea colocado en lugar preferente el retrato del ilustre escritor que honrará con su nombre una de las Escuelas Públicas de la nación.

ASUNTOS APROBADOS

He aquí la relación total de los asuntos aprobados:

—El escalafón de maestros que regirá durante el curso de 1928 a 1929.

—La toma de posesión de los Vocales Lino Zerquera y Sánchez Villalba en las vacantes de José M. Otero y Pablo Riverón.

—La permuta de los maestros Reinaldo Díaz Versón y José M. Guerra, que se dejó sin efecto a petición del señor Díaz Versón, con el informe favorable del Inspector.

—Licencias a los empleados de la Corporación Juan Cabrera, 20 días; Lilia Ugidos, 13; Alicia Valdés de la Paz, 15; Enrique Díaz Cruz, 5 días.

—Los informes anuales de las escuelas 53 y Superior de Varones.

—Conoce diversas resoluciones del Secretario del Ramo, confiriendo comisiones a Ricardo Mestre, Reinaldo Díaz Versón, Dulce M. Escalona, Aida Osuna, etc.

—Acepta la renuncia que presenta la señora María Fernández Nosti de su cargo de maestra interina del aula de nueva creación del Reparto "El Moro."

—No se toma en consideración, por resultar anónima al no poderse comprobar, denuncia contra la maestra del aula 4 de la escuela 84.

—Aprueba la resolución del señor Presidente de la Junta por la que obtuvo de los propietarios de casas-escuelas la instalación de teléfonos en las escuelas.

—Se aprueban las mociones siguientes: Denominando "Manuel de la Cruz" a la escuela 43. Solicitando la creación de setenta aulas de la Secretaría del Ramo. Nombrando "Mariana Grajales" a la Escuela 59.

—Denominar a la escuela No. 22, "Ignacio Agramonte".

—Elevar con informe favorable la solicitud de mensualidades que hacen la viuda del director fallecido, señor Manuel A. Barrero, y la del conserje fallecido, señor Juan Romero.

—Nombrar al señor Vocal Sánchez Villalba para integrar la Comisión de Limpieza de Calles a solicitud de la Secretaría de O. P.

—Agradecer al señor Raul Domínguez la oferta de material escolar que hace gratuitamente a las escuelas en nombre de su padre el maestro fallecido, señor Florencio Domínguez.

—Darse por enterada de múltiples asuntos atrasados y ya resueltos.

—Y se termina la sesión.

SE REUNIO AYER LA COMISION DE INTELIG. OBRERA

Presidió el acto el Dr. Nicolás Losada y Hernández, juez decano actualmente

Ayer tarde, bajo la Presidencia del Juez Decano, doctor Nicolás Losada y Hernández, se reunió en el Juzgado de Primera Instancia del Oeste la Comisión de Inteligencia Obrera, creada para resolver todas las cuestiones que se presenten entre los patronos y los distintos obreros del Puerto. Actuó de Secretario, el señor Carlos Llanusa, que lo es del mencionado Juzgado.

El objeto de la reunión; fué buscar una solución al problema planteado por negarse los Obreros a admitir la Libre Contratación, según los patronos.

Los obreros por su parte aseguran que la ley adolece de varios defectos que dan lugar a caprichosas interpretaciones de la misma por parte de los patronos, con perjuicio de aquéllos.

Un choque.— En Santos Suárez y 10 de Octubre chocó el tranvía 341 de Jesús del Monte calle Aguila, que guiaba el motorista 2832 con el omnibus 111 de la empresa Omnibus de la Habana, sufriendo daños ambos vehículos.

¿Va su hija a la escuela con regularidad?

Muchas muchachas faltan a la escuela algunos días de cada mes por enfermedad, lo que, en la mayoría de los casos, es innecesario porque tanto las jóvenes como las mujeres de edad, pueden fortalecerse con el Compuesto Vegetal de Lydia E. Pinkham.

Los muchachas que sufren de agotamiento, insomnio, nerviosidad y falta de apetito, recobrarán nueva fuerza y vigor con el

Exija este empaque.

Compuesto Vegetal de Lydia E. Pinkham

Su hija merece lo mejor en la vida.

De venta en todas las farmacias.

Con Sujeción a la Nueva Tarifa Arancelaria, Hay Dificultades en El Aforo de Cartones Corrugados

La Asociación de Comerciantes ha dirigido un razonado escrito al Secretario de Hacienda, tratando de este asunto, en el que están interesadas industrias de esta capital

El Secretario General de la Asociación de Comerciantes se ha dirigido un escrito al señor Secretario de Hacienda, poniéndole en conocimiento las dificultades con que tropieza respecto del aforo, en la administración pública, la Havana Corrugated Box, fabricantes de cartón corrugado.

Dice la Asociación de Comerciantes e Industriales al Secretario de Hacienda que el Negociado de Revisión y Aranceles comunicó a la Havana Corrugated que los cartones que se emplean en la elaboración del cartón corrugado serían aforados por las Partidas 161 B-y 152, A, de acuerdo con las muestras enviadas..

La Havana Corrugated hizo analizar los cartones y entregaron copias del análisis a la Secretaría.

Del analisis aparece que las muestras A-B y C. están hechas de madera teñidas por una cara.

Por tanto dice la Asociación de Comerciantes deben ser aforados por la Partida No. 161-A., que a la letra dice: "Cartones ordinarios, cualesquiera que sean sus colores, recubiertos o no de una capa de albayalda, kaolín u otra sustancia análoga."

La Partida que quiere aplicar la Aduana, la 161-B., dice: "Los mismos, recubiertos con papel blanco o de color que no fuere de fantasía".

El cartón de paja (muestra D), otro componente del cartón corrugado ha sido aforado por la Partida No. 152-A.

Se trata de un cartón ordinario, pesa de 190 a 215 gramos por metro cuadrado, lo que lo coloca en la categoría de cartón o cartulina, y no puede ser considerado como papel.

Dicho cartón debe ser aforado por la letra A. de la Partida No. 161, y no por la letra A. de la Partida No. 152, que se refiere a papel.

Las muestras E y F corresponden a cartón corrugado; la primera es de este material hecho en Cuba; la segunda, del mismo hecho en el extranjero, y se da el caso que este último paga menos derechos aduaneros que la materia prima de que se compone, de acuerdo con el criterio de la Sección de Aduanas, como sigue:

Derechos sobre la materia prima para elaborar una tonelada de cartón corrugado (Partidas 161-B y 152-A). $20.57.

Derechos sobre una tonelada de cartón corrugado, elaborado en el extranjero. (Partida 161-A). 14.00.

Diferencia a favor del cartón hecho contra la materia prima por tonelada $6.57.

SERAN ESTUDIADOS LOS DIVERSOS PROYECTOS DE LEY TENDIENTES AL MEJORAMIENTO DE LA CLASE OBRERA

La sub-comisión de mejoramiento de las condiciones de vida del obrero, formulará las ponencias que estime de necesidad para su fin y de acuerdo con dichas leyes

Ayer se reunió en la Secretaría de Agricultura, Comercio y Trabajo, la Subcomisión de Mejoramiento de las Condiciones de Vida del Obrero de la Comisión de Defensa Económica Nacional, con la asistencia de casi todos sus miembros y bajo la presidencia del doctor Aguiar, actuando de Secretario el señor Alfredo de León, por ausencia del señor Loveira, Secretario de dicha Subcomisión.

Se procedió a la distribución de las leyes que actualmente se encuentran en vigor y que han de ser estudiadas, para el mejoramiento de las clases obreras, a fin de cada una de las Comisiones nombradas formulen las ponencias que consideren necesarias y la presenten ante la Subcomisión en pleno.

DOS CONFERENCIAS AGROPECUARIAS

El próximo domingo se celebrarán dos conferencias sobre divulgación agropecuaria, una en la finca de D. Severo Jorge, rico Agricultor de Alquízar, a la cual asistirá el Secretario de Agricultura, especialmente invitado por dicho señor, y en Caimito de Guayabal la otra con el mismo objeto.

Dichas conferencias comenzarán simultáneamente a las nueve de la mañana.

UNA RELACION DEL CURSO ESCOLAR

El doctor Ramiro Guerra, Superintendente General de Escuelas, solicitó ayer de la Secretaría de Agricultura, una relación del resultado del curso escolar en cada una de las seis Granjas Agrícolas de la República.

A ISLA DE PINOS

Por orden del Supervisor de Sanidad Vegetal, Comandante Jesús L. Vega, han salido para Isla de Pinos los señores S. C. Bruner y León Bouclé, para inspeccionar distintos Jardines, Viveros, y fincas, con el propósito de combatir las plagas de "Guagua Acanalada" y "Mosca Prieta".

CURSILLOS EN LAS GRANJAS ESCUELAS

De la Granja de Colón, comunicaron a la Secretaría de Agricultura que se han inscripto más de cien agricultuores, con el objeto de tomar el cursillo que se celebra en dicha Granja, figurando entre los mismos distintos Alcaldes de la Provincia.

El hijo del Gobernador Barceló, de Santiago de Cuba ha sido el primer alumno que se ha inscripto para el Cursillo que se dará en la Granja de Santiago de Cuba, Carlos Manuel de Céspedes.

INDUSTRIA ANIMAL

Esta tarde se reune la Sección de Industria Animal de la Subcomisión de Agricultura.

DISTRIBUCION DE TANQUES

La Dirección de Agricultura, está haciendo la lista para la distribución de los tanques que han sido adquiridos por el Gobierno recientemente y que serán instalados en las principales Zonas de producción de maiz.

Igualmente se están distribuyendo las descargadoras de arroz.

El primer tanque de los anteriormente citados será instalado en la Estación Experimental Agronómica de Santiago de las Vegas, y tiene una capacidad de 135 quintales.

EL DR. MANUEL PEREZ BEATO

Nuestro distinguido amigo el ilustre historiador y director de "El Curioso Americano", doctor Manuel Pérez Beato, nos participa en atento besalamano que ha trasladado su residencia a la casa número 117 de la calle de Escobar.

Agradecemos la fina atención del doctor Pérez Beato.

Se hincó con un clavo.— Alberto Alvarez Moreno, vecino de Reforma letra D, fué asistido en el centro de socorros de una herida incisa en la región plantar izquierda, la que sufrió en su domicilio al pisar casualmente un clavo que había en el pavimento

HA SIDO HABILITADO EN EL PUEBLO DE SAN FELIPE UN CAMPO AUXILIAR DE ATERRIZAJE PARA AVIONES MILITARES

Un Segundo Teniente de Artillería procederá al deslinde de los terrenos que se dedicarán a ese objeto. Una circular sobre la confección de los uniformes, por administracción

Por el Jefe del Ejército, General Alberto Herrera, ha sido designado el Segundo Teniente de Artillería señor Abelardo Batiste y Guillen, del Cuerpo de Ingenieros, para que se traslade al pueblo de San Felipe, en la Provincia de la Habana, a fin de que proceda al deslinde de los terenos que en ese lugar se han dedicado a campo auxiliar de aviación.

EL PUESTO DE MANAJANABO SE LLAMA PUESTO "LOS MACHADO'.

En Orden General del Estado Mayor se inserta la noticia de que el puesto militar denominado Manajanabo, perteneciente a la Tercera Tenencia del Escuadrón 38 de la Guardia Rural, Tercer Distrito Militar, se llame en lo sucesivo Puesto 'Los Machado'. Este puesto militar está situado en el barrio de Los Machado, en el Término Municipal de Santa Clara.

CONFECCION DE UNIFORMES POR ADMINISTRACION

Con respecto a la confección de los uniformes para los oficiales del Ejercito Nacional, se ha publicado la siguiente resolución:

A virtud de no ser practicable hacer un cálculo de la materia prima que debe adquirirse para la confección en los Talleres del Ejército de las prendas de uniformes de los oficiales del mismo, porque su ascendencia depende de los pedidos que puedan éstos hacer, lo que es enteramente variable, siendo preciso adquirir solo la materia prima indispensable para las necesidades del momento, lo que no admite la prolongada espera a que de lugar la tramitación de una subasta, circunstancia que también concurre en los artículos ya confeccionados que con destino a los mismos oficiales se adquieren fuera de los Talleres del Ejército; teniendo en cuenta que estas adquisiciones no afectan los intereses del Estado, pues el importe de las mismas se descuenta de los haberes de los propios oficiales, reintegrándose en su totalidad al Subconcepto vestuario, ropa de cama etc, del presupuesto de donde provisionalmente se toman, se autoriza al Departamento de Administración del Ejército, para que adquiera sin el requisito de subasta durante el año fiscal de 1928 a 1929, la materia prima necesaria para la confección de prendas de uniformes para los Oficiales del Ejército y de la Marina Nacional de Guerra; así como también los artículos que con el mismo fin se adquieran ya confeccionados fuera de los Talleres del Ejército.

C. M. de FLOJAS,
Secretario de la Guerra y Marina.

TRASLADADOS PARA LA FINCA "EL DIQUE'.

Se trasladan del Hospital General de Veterinaria, al Centro de Aclimatación y Remonta en El Dique a los Oficiales y Alistados del Servicio de Veterinaria que a continuación se relacionan:

Capitán Joaquín Pérez y Ferrer.
Primer Teniente Luis J. González y Barquín.
Sargento Albéitar de 1ra. Eugenio López Rodríguez, M. M.
Sargento Albéitar de 2da. Bernardo Luna y Cortiñas.
Soldados Albéitares Enrique Lara y Azcuy, M. M., Eladio Puerto y Herrera; M. M., Armando Puerto y Puerto, José del C. Borges, Aurelio Borges, Esperanza Cabrera y Hernández, M. M., Manuel Caraballo y González; José Miranda y Gato; José Miranda y Azcuy, Mariano López y Dueñas, Luis Sánchez y Benach y Juan R. Troncoso.

Se deja sin efecto el párrafo 8 de la Orden Especial Nro. 88, s. c. de este Centro, por el cual se destacó en servicio en el Hospital General de Veterinaria al Sargento Albéitar de Tercera, Carlos Samper y Martínez, del Segundo Distrito Militar.

Se traslada del Segundo Distrito Militar al Centro de Aclimatación y Remonta, al Sargento Albéitar de Tercera, Carlos Samper y Martínez.

SOLDADO CONDENADO POR UN DELITO DE DESERCION

En un Consejo de Guerra General reunido en el Cuartel Moncada, Santiago de Cuba, fué juzgado el Soldado Leocadio Nieves Gutiérrez, del Escuadrón 17 de la Guardia Rural: y declarado culpable' de un delito de 'deserción.. El Consejo lo condenó a la pena de 'cuatro años y un día de reclusión temporal', expulsión deshonrosa del Ejército, pérdida de todos los derechos adquiridos en el servicio, haberes retenidos y asignaciones que le correspondan, con abono de la prisión preventiva sufrida; y a indemnizar al Estado en la cantidad de $33.10, importe del revolver reglamentario, seis cápsulas para el mismo y gastos que ocasionó su conducción desde el lugar en que fué capturado hasta su Puerto, que le será descontada en su liquidación final, y si ésta no alcanzare y el condenado no pagare dicha cantidad, sufrirá prisión subsidiaria a razón de un día por cada dos pesos y medio que deje de satisfacer.

El señor Secretario de la Guerra y Marina, de conformidad con el artículo 5 de la Ley Orgánica del Ejército, ha impartido su aprobación a los procedimientos y a la sentencia, que será ejecutada en la Prisión Militar de la Cabaña, Habana.

Detención de dos escandalosos.— El vigilante, 55 condujo a la estación a Agripina Herrera sin domicilio coocido y a Pedro Rojas Duquesme de Luzuriaga 226 por haberlos sorprendido formando un gran escándalo en la Avenida de Bélgica.

PASAPORTES Y CIUDADANAS VISADOS AYER

Relación de solicitudes presentadas en las oficinas de la Sec. de Estado

CARTAS DE CIUDADANIA.— Manuel Fernández, José Rodríguez, José Royo, Bernardino Cuevas, Antonio García, Luz de los Angeles Nápoles, María del Carmen Llabayol, Filiberto Rodríguez, Felipe Gómez Borroto, Manuel José Méndez y Santiago Bilbao.

PASAPORTES.—Asia Feros, Juan Cancio, Manuel Perdomo, Saúl Garma, Julio Rodríguez, Jacinto Hernández, Oscar Rodríguez, Francisco Santana, Mariano Hernández, Esperanza Durruty, Gonzalo Martínez, Mario Betancourt, José Alvarez, Arturo Cobos, Gustavo Ramentol, Julio Macías, Armando Crucet y Bernal, Armando Crucet y Molina y Alberto E. Carrillo.

PASAPORTES VISADOS.— Raúl Silvio Cuervo, Aurora López y María Mercedes Losada.

La Edad Crítica

La edad crítica constituye una época importante de la vida de la mujer. Determina cambios violentos en la circulación, la nutrición y el sistema nervioso. Es un período de pruebas y sufrimientos.

Las jaquecas, la indigestión, las hemorroides, el reumatismo, las neuralgias, la melancolía y la histeria y todos los síntomas de la preñez son precursores de la llegada de ese cambio de vida. El sistema nervioso sufre profundas perturbaciones. La falta de cuidados adecuados puede provocar la locura o graves afecciones nerviosas.

Tome Nueva Salud de Reno tan pronto como surja el primer síntoma y sígala tomando hasta que pase ese período. Ese tónico y restaurador, con sus admirables propiedades reconstituyentes, le hará pasar esa edad sin peligros. Permanezca activa y alegre y tome

NUEVA SALUD DE RENO
EL TONICO DE LA MUJER

CONVALECENCIA DEBILIDAD

ANEMIA

VINO Y JARABE

Deschiens a la Hemoglobina

Los Médicos proclaman que este Hierro vital de la Sangre es muy superior a la carne cruda, a los ferruginosos, etc. — Da salud y fuerza. — PARIS.

M.E.C.D. 2016

LA RECAUDACION CONSULAR HA AUMENTADO EN UN MES, DE JULIO A AGOSTO, EN MAS DE DIEZ MIL PESOS, DE ACUERDO CON INFORMES DE LA SECRETARIA DE ESTADO

La inauguración de la novena asamblea de la Liga de las Naciones.—Cable que es enviado por la Cancillería a la delegación cubana en este organismo.—Embarcó el ministro en la Argentina.—Reducción del salario a los ferroviarios en Inglaterra.

Ayer nos fué ofrecida en la Secretaría de Estado por el doctor Miguel Angel Campa unos interesantes datos relacionados con la recaudación de los consulados de la República.

Tratase de la relación del importe de lo recaudado por las citadas oficinas consulares en los meses de julio y de agosto del corriente año, según los avisos cablegráficos enviados por las expresadas oficinas consulares a la Secretaría de Estado.

En algunos de los consulados de Cuba en el extranjero la recaudación ha disminuído aunque en la mayor parte de esas oficinas ha aumentado de una manera considerable, ya que en el mes de julio pasado la recaudación por ese concepto ascendió a la suma de 80,576 pesos y en el siguiente mes de agosto la recaudación subió a la suma de 90,321 pesos, siendo el aumento de casi diez mil pesos, que representa un notable y positivo aúmento en la recaudación.

Ayer embarcó el ministro de Cuba en la República Argentina. — En el vapor Santa María embarcó rumbo a las Repúblicas del Perú y de Chile, para llegar luego a Buenos Aires, el doctor Néstor Carbonell, nuevo Ministro Plenipotenciario y Enviado Extraordinario de Cuba en la República de la Argentina.

Al distinguido funcionario fueron a despedirle a los muelles un nutrido número de sus amistades y un grupo numeroso de funcionarios de la Cancillería entre los que se encontraban en primer término el Subsecretario de Estado, doctor Campa, y varios ministros extranjeros acreditados en esta capital.

El señor Néstor Carboneli embarcó junto con su distinguida esposa.

Un cable de la Cancillería a la Delegación de Cuba en la Liga. — Habana, septiembre 3 de 1928. — Delegación Cuba Asamblea Liga. — Ginebra (Suiza). — Al inaugurarse la Novena Asamblea de la Liga saludoles en nombre señor Presidente y de esta Secretaría, esperando que los ilustres ciudadanos que forman nuestra Delegación sabrán mantener este año la tradicional acción de Cuba en favor de la paz y de la cordialidad universales.—**Campa.**

Reducción de salarios a obreros ferroviarios de Inglaterra. — El consul general de Cuba en Liverpool, informa a la Secretaría de Estado sobre la reducción de salarios a los obreros ferroviarios de ese país:

"El día 27 de julio último los representantes de las cuatro compañías ferrocarrileras inglesas y los representantes de las tres grandes organizaciones sindicales de los obreros ferroviarios, después de grandes discusiones sobre la forma de los sacrificios que debían imponerse para conjurar la conocida crisis de los ferrocarriles, debida principalmente a la concurrencia de los automóviles en el transporte de mercancías y pasajeros, han llegado a un acuerdo, que si no la conjura totalmente, al menos la remedia en parte.

Se trata de una reducción del dos y medio por ciento del salario para los obreros y empleados, entendiéndose que esta reducción alcanzará también a los directores generales de las compañías de ferrocarriles. Los obreros obtienen por su parte la abolición de horas de trabajo reducidas, la cual es una concesión bastante importante que interesa a más de cien mil obreros, los cuales trabajaban sólo cuatro días a la semana, habiéndose establecido que desde el día 13 de agosto podrán trabajar cinco días. También esta rebaja del dos y medio por ciento en los sueldos y salarios, que indudablemente es un sacrificio, evita los licenciamientos en masa que se habían obtenido por inevitables.

Los directores generales de las compañías ferrocarrileras se congratulan también de este acuerdo y expresan su satisfacción, no ahorrando los elogios por el comportamiento de los sindicatos obreros, que dicen ser dignos de la más alta estimación y prueba de una profunda conciencia cívica".

Botado al agua un trasatlántico.— El viceconsul de Cuba en Newport News, señor Alvarez, informa que el día 18 de agosto último, fué botado al agua el vapor Virginia, construído en uno de los astilleros de ese puerto. Este vapor hará la travesía entre Nueva York y California con escala en la Habana, en igual forma que el vapor California.

Accidentes del tráfico en la Zona del Canal. — El señor Pedro Pérez Blanco, cónsul de Cuba en Panamá, informa que los accidentes de tráfico ocurridos en la Zona del Canal de Panamá, durante el año fiscal 1928, ascendieron a 366; de estos, 242 ocurrieron en Balboa, y 124 en Cristóbal".

Exportación de la Argentina a Cuba. — El señor R. de los Reyes, agregado comercial de Cuba en Buenos Aires, informa sobre exportaciones de la Argentina a Cuba en 1927:

"Según el Boletín Mensual de Estadísticas Agro-Pecuarias, correspondiente al mes de diciembre 1927, del Ministerio de Agricultura de este país, durante el año 1927 se exportaron para Cuba la cantidad de 28.704 toneladas de artículos que detallo a continuación:

Maíz, 22,663 toneladas.
Lino, 1,013 toneladas.
Alpiste, 385 toneladas.
Frecho y afrecillo, 271 toneladas.
Tortas oleaginosas, 74 toneladas.
Extracto de quebracho, 248 toneladas.
Carne conservada, 206 toneladas.
Carneros congelados, 1 tonelada.
Tasajo, 3,759 toneladas.
Vacunos congelados, 4 toneladas.
Lana lavada, 5 toneladas.
Grasa y sebo, 75 toneladas.
Total: 28,704 toneladas.

Un telegrama. — El señor Ministro de Relaciones Exteriores del Uruguay ha enviado al señor Subsecretario de Estado el siguiente despacho cablegráfico:

"Trasmito a usted vivos agradecimientos por cordiales felicitaciones en ocasión aniversario patrio".

(f.) **Rufino T. Domínguez.**

HAY VACANTES DE ESCOLTAS EN EL PRESIDIO

El jefe del penal admite las peticiones que se le hagan con el indicado objeto

El capitán Pedro Castells, Supervisor del Presidio Nacional, estuvo ayer en Gobernación en los asuntos de su cargo. Dijo que en estos días tenía el propósito de reorganizar el servicio de escoltas y vigilantes del Presidio Modelo, cubriendo las vacantes existentes y creando otros puetsos, co npersonal competente y enérgico que al propio tiempo supiara tratar a los presos. Castells recibirá cuantas peticiones se le hagan en este sentido y las estudiará con esos propósitos.

Pisó un vidrio.— En el primer centro de socorros fué asistido de una herida incisa en la región plantar derecha Oscar Casañas de 6 años de edad y vecino de G. Riva 67, la que se causó en su domicilio al pisar casualmente un trozo de vidrio que había en el pavimento.

Escándalo por embriaguéz.— El vigilante 1479, condujo a la estación a Gilberto Moreno Lara, vecino de 33 y 6 y a Antonio Varela Rego de 33 y A. Porque en completo estado de embriaguez promovieron un monumental escándalo en el interior de la bodega sita en 33 y Paseo.

Se cayó del caballo.— En el tercer centro de socorros fué asistido de heridas y desgarraduras de la piel en diferentes partes del cuerpo así como ligeros fenómenos de conmoción cerebral Pedro Guerra Peña vecino de Patrocinio entre J. Delgado y Goicuría las que sufrió casualmente en el reparto Miraflores, al caerse casualmente del caballo que montaba.

CINE

LA QUE PAGA EL PATO POR MARION DAVIES

Una vez más la contrariedad sentimental de la Cenicienta llevada a la novela. Pero ahora ella es quien resuelve su situación deprimente, sin esperar a que la casualidad ponga el zapatito de cristal en las manos del príncipe. Ella es quien hace el escarpín a la medida de su pie y sale al encuentro del galán.

—¿Qué se necesita para que el hombre a quien amamos se fije en nosotras?—pregunta la heroína al héroe

—Tener personalidad e interesarse por los asuntos de él.

¿Qué le falta a ella para tener personalidad? En su casa le falta todo, porque todos los derechos se le niegan. ¿Tonta? No, buena... quasi es lo mismo. Lo mejor es no parecerlo. "Hacerse el chivo loco", que se dice por aquí. Ser loco, después de todo, da personalidad. Y la Cenicienta la adquiere hasta hacer pensar en el especialista.

Ya tiene lo primero. Los asuntos de un hombre casi siempre son los labios de una mujer. Luego también la Cenicienta tiene en su poder la segunda parte. Lo demás es coser y cantar. "La noche, la ocasión..."

La historia es sencillita, pero entretenida. De ello se encarga Marion Davies.

Pero hay algo más en esta película de la Metro Goldwyn Mayer, entrenada ayer en el "Encanto". El ambiente. Los detalles. Ese manantial inagotable de verismo y vida que ha encontrado el cinematógrafo por su disfrute casi exclusivo. Muchas veces oímos decir a nuestro lado en la sala del espectáculo: "Bien, pero, ¿aquí qué pasa? No pasa nada. Y sin embargo, ocurren esas sencillas e insignificantes cosas con las que se forman los caracteres de los hombres. A veces no sabemos por qué somos tristes o alegres, ya que no podemos determinar el hecho singular que nos troquela el espíritu. Y es que no nos paramos a reunir los pequeños sucesos diarios, los minutos cotidianos en torno nuestro.

En esta obra hay una madre malhumorada, un padre tímido y una hermana frívola capaces de hacer volver loca de veras a la pobre cenicienta del cuento. Y así como en los dramas en verso "un punto de contrición da a un alma la salvación", en la prosa de la vida un gesto de carácter en el momento cambia un infierno en un hogar.

El gran secreto del éxito de la cinematografía está en hacernos interesantes y comprensivas las humildes peripecias de lo cotidiano. Así hemos ido del verso a la palabra, y de la palabra al gesto penetrando en ese enigma terrible que era nuestra simple existencia.—R.

GACETILLAS

Viene de la pág. OCHO

UNIVERSAL

Para hoy martes 4, el ventilado y cómodo salón de las mil lunetas de Egido y Monte presenta un colosal programa.

Estreno de la última película del Oeste de Hoot Gibson, titulada Un Vaquero en Sociedad.

El episodio 9º de la serie El Caballero Misterio.

La grandiosa producción en 8 actos por Anna Q. Nilson, titulada La Casa Misteriosa.

Una graciosa comedia en dos actos

Los precios de entrada, son los de costumbre, 10 cts. en matinée y noche.

Para mañana: Su Buena Suerte, por Buffalo Bill; La Isla del Odio, por un reparto especial; el episodio 10 (final) de la serie El Caballero Misterio; y los episodios 1 y 2 de la misteriosa serie titulada El Hombre de la Media Noche.

1658. S-4.

CUBA

Magnífico es el programa anunciado para hoy martes en las carteleras del simpático y confortable cine de la calle Suárez.

En la tanda popular que comienza a las cinco y cuarto y la función corrida de la noche a las ocho y media, se proyectará nuevamente, a petición de varias familias de la barriada, la maravillosa cinta del repertorio Universal, proclamada como la mejor hasta el presente, esta es La Cabaña del Tío Tom; completará el programa una cinta cómica en dos partes y el estreno de la magnífica producción por el perro dinamita, titulada La Guardia Oculta.

Mañana: La Mujer Leopardo, por Jacqueline Logan; y Por Su Hombre, por William Boyd.

Jueves 6: función extraordinaria con cine y variedades, por Richardine, Zoraida Martínez, Margot Alvariño, Mimí Colina, Ramón Espigul, y seis grandes regalos.

1830. S-4.

SUCESOS DE POLICIA

Un arrollado.— En el Hospital Municipal fué asistido de una herida contusa en la región occipito frontal y contusiones y desgarraduras de la piel por distintas partes del cuerpo Ernesto Bermudez López, vecino de Habana 194, las que sufrió al ser arrollado en Villuendas y Basarrate por el camión 143 que manejaba Manuel Maceiras Fandiño vecino de Zapata y 2, funeraria.

Con agua hirviendo.— En la Casa de Salud La Purísima Concepción fué asistido de varias quemaduras en el torax y cuello. Juan Palmero González vecino de Tamarindo 20 las cuales se produjo en Ayesterán y Sitios al salpicarle agua hirviendo que salió del radiador de su camión.

Riña y lesiones.— El vigilante 1362 detuvo a Victor Veyler Alonso vecino de Menocal 18 y a José Enriquez Hernández, del mismo domicilio por haberlos sorprendido en riña en la mencionada casa. Ambos tuvieron que ser asistido en el centro de socorros de lesiones leves que mutuamente se produjeron.

DELEGADOS DE ORGANIZACIONES LOCALES VISITARON AYER CON EL ALCALDE DISTINTAS DEPENDENCIAS DE LA SECRETARIA DE SANIDAD Y DEL CUERPO DE BOMBEROS

Después del recorrido el Mayor habanero ofreció a sus acompañantes un ponche en el Hotel Plaza.—Licencias solicitadas de la Alcaldía para abrir nuevos establecimientos. Trabajo extraordinario en Impuestos. — Infracciones por exceso de carga. — Noticias

Correspondiendo a invitación del alcalde doctor Miguel Mariano Gómez, ayer visitaron en su compañía distintas dependencias del Departamento municipal de Sanidad y Beneficencia y del Cuerpo de bomberos, los siguientes delegados de organizaciones radicadas en nuestra capital:

Por la Hermandad Ferroviaria, los señores Dagoberto Lágomasino, Margarito Pedroso y Armando Castellanos; por los Tipógrafos, Juan Acosta, Víctor M. Pérez y Cirilo M. Dulzaides; por la Asociación de Repórters, Ramón Gárate, Napoleón Gálvez y Carlos Picazo; y por los Linotipistas, José M. Castro, Graciano Vélez y Antonio Lechuga.

De la Administración municipal acompañaban al alcalde, su secretario particular, doctor Francisco Arango y el jefe de Espectáculo, señor Francisco J. Sierra y Guen.

La comitiva partió de la casa del Ayuntamiento, dirigiéndose, en primer término, al Hospital Municipal, en donde fueron recibidos por el doctotr Manuel Mencía, jefe de los Servicios sanitarios municipales; por el administrador, señor Edmigio González, y por todo el Cuerpo médico de ese establecimiento, cuyas dependencias y salas de enfermos fueron visitadas.

El doctor Mencía, mostró a los delegados la estadística de los trabajos realizados en el Hospital durante los meses de abril, mayo y junio de este año, en cuyo tiempo se realizaron cinco mil operaciones.

Después fué visitado el Sesvicio de Higiene Infantil, al frente del cual se encuentra el doctor Fernando Llano, que también ejerce por encargo especial del alcalde, una supervisión constante sobre el funcionamiento de las "creches" municipales.

Después fué visitado el Servicio tancia del plan dietético que rige en las citadas "creches".

Explicó el doctor Llano la imporles donde radican la Creche número 1, el Centro de socorros del segundo distrito, el edificio en construcción del Instituto de Profilaxis venérea, en Campanario, 227; el Depósito municipal, la Casa de Socorro del primer distrito, el asilo "Julio de Cárdenas" y las estaciones de bomberos de Corrales y Magoon.

El alcalde obsequió a los delegados en el Hotel Plaza, con un ponche.

Al despedirse del doctor Gómez Arias, los comisionados lo felicitaron por la eficiencia y buena organización que se observa en los servicios públicos municipales, prometiendo dar cuenta de todo ello a sus respectivas organizaciones.

EJERCEN SIN TRIBUTAR A LA ALCALDIA

El señor Antonio Valdés denunció a la Alcaldía que en la casa Lagunas, 87, letra A, el señor Pablo Herrera y Herrera, ejerce de subarrendador, sin pagar licencia municipal.

—La cuarta estación da cuenta de que en Angeles, 29, funcionan varias mesas de billar de la propiedad del señor Máximo Mieres, quien no tributa al Municipio por ese motivo.

VENDEDORES AMBULANTES

Conoció ayer la Alcaldía el acta que le remite la décima tercera estación de Policía, con motivo de haber sido sorprendido el señor José Albeizagoitia, manejando un camión destinado a la venta de leche, sin tener licencia de vendedor ambulante; y a José Amaro Arencibia, que conducía un carro de dos ruedas dedicado a la misma industria, sin tener tampoco licencia para venta en ambulancia.

SE CONTINUARA INVESTIGANDO QUE PASA EN FLORIDA

El Jefe de Policía Municipal estuvo ayer en Gobernación a fin de hacer sus descargos

En la mañana de ayer estuvo en la Secretaría de Gobernación el señor Gonzalo Blana y Carrasco, Jefe de la Policía Municipal de Florida, Camagüey, que está envuelto en una serie de irregularidades denunciadas últimamente en aquel Municipio. El señor Carrasco hizo sus descargos, negando los hechos que se dicen realizados.

Para terminar este asunto el Secretario de Gobernación ha dispuesto que se haga una escrupulosa investigación de estos asuntos, por detéctives de la Policía Secreta.

Jugaban al prohibido.— El sargento Leal y el vigilante 771, presentaron en la estación a José Molina Acosta, y a Ramón Hernández García, ambos vecinos de Moreno 47, por haberlos sorprendido en unión de varios más que se dieron a la fuga en M. Gómez y Santa Teresa jugando de interés al juego prohibido "el pegado".

Un choque.— En 10 de Octubre y Agua Dulce, chocó el omnibus 77 de La Cuba que manejaba Laureano Alberó Martínez, con el tranvía 494 de Santos Suárez Parque Central conducido por el motorista 3192, sufriendo ambos vehículos daños de escasa importancia.

El señor Manuel Cendoya solicita se le dé de baja su automóvil Chevrolet, chapa 14826, para inscribirlo en el Municipio de Guanabacoa.

NUEVOS COMERCIOS

Con el propósito de abrir nuevos comercios en esta ciudad, han solicitado licencia de la Alcaldía los señores Justino Martínez y Blanco, para subarrendador, en Marta Abreu 53; Luz del Sol, Anuncios A. S., para carteles anunciadores en la Manzana de Gómez, 229; Orejas y Hermanos, para almacén de víveres, en Damas, 64; Martele y Lage, para juego de dominó en Oficios, 62; María Prefata, para tienda de tejidos en Santa Clara, 37; Hugo May Cía., para comisionista en República del Brasil, 55; Fernández y González, para café cantina, en Oficios, 112; M. Aldama, para quincallería en Antón Recio, 20; y Cuesta y Mire, para frutería, en Puerta Cerrada y Figuras.

ASPIRANTES A NORMALISTAS QUEJOSAS

Ayer visitaron la Administración municipal varias jóvenes aspirantes a disfrutar de las becas concedidas por el Gobierno, para la Escuela Normal para maestras, quejándose de los obstáculos que se les ponen en la recepción de los expedientes de admisión.

En la Alcaldía se les demostró que ya todos esos expedientes estaban en la Escuela Normal, debidamente diligenciados, debiéndose hacer valer allí su derechos.

TRABAJO EXTRAORDINARIO EN IMPUESTOS

Por el jefe del Departamento de Impuestos, señor Manuel de Cárdenas, se dispuso ayer que el señor Miguel de Miguel, pase nuevamente a la Jefatura de la Sección de Apremios, que abandonó por renuncia del señor Esteban Echegollen.

También ha dispuesto el señor Cárdenas que los empleados del Departamento de Impuestos, trabajen por la tarde, de tres a seis, para activar la confección de recibos de contribuciones.

INFRACCIONES POR EXCESO DE CARGA

La Dirección del Fondo especial de Obras Públicas, da cuenta de que se han comprobado infracciones por exceso de carga en los camiones número 14934, del señor Guillermo Díaz y el 14552, del señor Tiburcio Gómez.

LICENCIAS DE OBRAS DESPACHADAS

La Jefatura de Fomento despachó ayer estas licencias de obras:

Obras menores.—Luz, 21 y Avenida de Simón Bolívar, 72.

Vidriera muestrario.— General Carrillo, 1, y Juan Clemente Zenea, 180.

Anuncio lumínico.— Avenida de Italia, 73.

Habitables. Fueron despachados para estas casas: Segunda entre Albeaer y Lindero y Alberto, entre Armando y Gonzalo.

CUBA EN ROTOGRABADO

LA Empresa Editora DIARIO DE LA MARINA, S. A., tiene el gusto de anunciar a sus lectores y a todos los habitantes de la Isla, que habiendo obtenido de sus Talleres de Rotograbado un grado de perfeccionamiento y eficiencia que los ponen en pie de igualdad con los mejores de su género en el extranjero, y queriendo utilizar este modernísimo y artístico medio de publicidad para hacer "algo así" como UN MONUMENTO ROTOGRAFICO de las bellezas de nuestro suelo, de sus atractivos para el turismo, de la importancia y distinción de su mundo social y de sus colonias extranjeras entre las que tan brillantemente descuella la hidalga colonia española; de la grandiosidad de sus panoramas, de la belleza consagrada de sus mujeres, de sus románticos tiempos idos, de la epopeya de sus luchas patrióticas, de los vigores de su agricultura, de su industria, de su banca y de su comercio nacional y extranjero; de los méritos y valer de sus hombres de ciencia, de sus artistas y de sus poetas; y, en una palabra, de todos y cada uno de los mil títulos que los cubanos y extranjeros que con ellos conviven tienen para sentirse orgullosos de habitar en esta tierra generosa y rica, ha decidido iniciar—a partir del primero de Noviembre próximo—la publicación semanaria de una revista rotográfica, que, bajo el nombre de

"CUBA EN ROTOGRABADO"

estará llamada a ser, en un futuro muy breve, EL MAS ARTISTICO, COMPLETO Y DE MAYOR ACTUALIDAD de los Album de la República que hasta ahora se hayan editado.

En próximos anuncios daremos a conocer, en toda su amplitud, nuestro programa, explicando cómo dedicaremos ediciones a todos y cada uno de los pueblos y ciudades de la República, a las diversas colonias extranjeras radicadas en Cuba y a las organizaciones industriales y agrícolas establecidas en el país, así como la pluma brillante del MAESTRO DE LA CRONICA, Enrique Fontanills, hará en las HABANERAS ROTOGRAFICAS DE LA SEMANA la justicia que se merece a la elegancia y distinción de nuestras damas de la alta sociedad habanera.

Por ahora sólo nos limitaremos a dar a conocer a nuestros lectores las siguientes BASES que normarán la publicación de CUBA EN ROTOGRABADO:

5 c. EL EJEMPLAR

I.—Editaremos un NUMERO PROSPECTO el 10 de Octubre próximo, homenaje de esta Empresa a la Gloriosa Fecha nacional de ese día y a los héroes máximos de la Libertad de Cuba.

II.—La publicación regular de CUBA EN ROTOGRABADO comenzará el primero de Noviembre del presente año; y, desde entonces, aparecerá invariablemente todos los Jueves.

III.—Los suscriptores del DIARIO DE LA MARINA recibirán, sin recargo alguno, los números de CUBA EN ROTOGRABADO, con la cual supliremos el obsequio que actualmente les hacemos de nuestra revista ROTOGRABADO, que después de aparecer el día 27 del presente el último de nuestros números-album dedicados a los Sociedades Regionales, suspenderemos para organizar debidamente el nuevo semanario:

IV.—Las personas que no sean suscriptoras del DIARIO DE LA MARINA, podrán serlo, exclusivamente, de CUBA EN ROTOGRABADO El precio de la suscripción será de $2.50 al año y de $1.50 al semestre, en toda la República; $4.20 y $2.10 en los Países de la Unión Postal y $5.50 y $2.50 en los países no comprendidos en el Convenio Postal; no admitiéndose suscriptores por menor lapso de tiempo.

V.—Aparte de nuestra enorme circulación nacional, más de DIEZ MIL ejemplares de CUBA EN ROTOGRABADO serán enviados, de cada edición, a Estados Unidos, Europa y Sur y Centro América.

VI.—Nuestros lectores DEBERAN CONSERVAR CUIDADOSAMENTE los ejemplares de CUBA EN ROTOGRABADO, pues periódicamente les proporcionaremos—a un costo mínimo—lujosas cubiertas para encuadernarlos, con lo que lograrán formar el ALBUM MAS ARTISTICO, MAS COMPLETO Y DE MAYOR ACTUALIDAD DE LA REPUBLICA

VII.—Dada la importancia que tendrá CUBA EN ROTOGRABADO, recomendamos a los que no quieran que sus colecciones queden truncas, se dirijan desde ahora a la Administración del DIARIO DE LA MARINA haciendo su solicitud de suscripción, acompañada del precio de la misma, PUES NO PODEMOS COMPROMETERNOS A SERVIR NUMEROS ATRASADOS.

La Empresa DIARIO DE LA MARINA, S. A., espera que este esfuerzo suyo sea recibido con agrado por sus lectores y anunciantes, y secundado ampliamente por el público todo de la Isla, pués es su propósito mejorar de día en día su nuevo semanario, aumentando sus planas, la calidad de su papel y la belleza de su presentación artística. Siga buscando en nuestros próximos anuncios el programa completo de lo que será "CUBA EN ROTOGRABADO".

M.E.C.D. 2016

CERCA DE TRES MILLONES DE DEFICIT HAN TENIDO LAS ADUANAS DE CUBA EN EL FINADO AÑO FISCAL CON RESPECTO A LO QUE SE CALCULO COMO INGRESO

Según los datos oficiales de la Secretaría de Hacienda, en el año fiscal que terminó el 30 de junio último, según lo presupuestado, las aduanas han tenido un déficit que asciende a $1.721.940.17 de lo calculado para ingresos

ENTRE LAS QUINCE ADUANAS RESTANTES HAN RECAUDADO DE MENOS $721.912.34, MIENTRAS QUE LA DE LA HABANA, $1.915.980.18 MENOS

Las aduanas del interior de la República, muestran, en general afirmada tendencia al alza en sus recaudaciones, mientras que la de la Habana ingresó de menos la cantidad de $1.194.067.84 al paso que otras once aduanas recaudaron más que otras veces

Las rentas de aduanas de la República en el año fiscal de 1927-1928 que terminó en 30 de junio de este año, según lo presupuestado ha tenido un déficit de $1,721,940.17 de lo calculado como ingresos.

La Aduana que reporta más déficit a lo calculado es la Aduana de la Habana, la que en el referido año ha tenido un ingreso de menos a lo calculado de $1,194,067.84.

En el propio año han recaudado, de más, a lo calculado como ingresos las siguientes Aduanas.

Santiago de Cuba con $76,415.17.
Cárdenas, con $15,021.42.
Sagua la Grande, con $22,071.85.
Baracoa, con $7,287.02.
Trinidad, con $4,072.74.
Batabanó, con $1,403.96.
Júcaro, con $11,447.84.
Mariel, con $11,156.91.
Bahía Honda, con $16,975.59.
Manatí, con $25,884.37.
Sagua de Tánamo, con $2,303.64.

Lo que es lo mismo de $194,040.01 recaudado de más por las mencionadas Aduanas a lo calculado en los presupuestos generales de la nación en el año fiscal 1927-1928.

Entre las quince Aduanas restantes de las 26 que tiene la República, se recaudó de menos a lo calculado $721,912.34. Y solamente la de la Habana $1,915,980.18.

La tendencia de las recaudaciones de las Aduanas fuera de la capital es al alza, a lo que parece que la perspectiva de las importaciones será favorable al primer semestre del actual ejercicio económico.

El resumen de las operaciones de las Aduanas ha sido el siguiente:

De julio a mayo 1926-27: $40,864,397.29.
De julio a mayo 1927-28: $39,142,457.12.
De menos 1928: $1,721,940.17.

'TRIANON'

PARA LUTO

De un finísimo glacé negro, en tacón alto y mediano,

$7.50

(Vea nuestros modelos de precio rebajado)

Hermanos Alvarez. — Neptuno y San Nicolás.—Teléfono A-7004

¡Mi Mamá me Regañó, Papacito!

"Tráele sus Píldoras de Foster para los riñones, porque está de muy mal humor a causa del dolor de espalda y de cabeza."

"No te olvides: Píldoras de Foster!"

M. R.

UN ABOGADO FUE ACUSADO DE ROBO DE 4 MIL PESOS

Este dinero y joyas también robadas pertenecían a una mujer que es la denunciante

En la Policía Judicial denunció esta mañana la señora Carmen Valledor Muiñas, vecina de Rivera y Dolores, en Arroyo Apolo, que el doctor C. T., abogado que reside en la carretera de Managua, el día 21 de diciembre de 1926 violentó el baul de Encarnación Valledor, apropiándose del dinero y de joyas que allí había ascendiente a $4.000, por lo que pide la denunciante se abra una amplia investigación.

LAGUERUELA Y LA CONCILIACION LIBERAL-POPULAR

La contienda en la que se aunan las malas pasiones, se está enconando en Camagüey

En la mañana de ayer y acompañado de una comisión de populares y liberales estuvo en la Secretaría de Gobernación el conocido político Don Benito Laguerueta, manifestando que había tratado con el General Delgado de los términos en que puede realizarse una conciliación entre los elementos populares y liberales, que batallan por la postulación de un partidario amigo para la Alcaldía de Camagüey.

La contienda a la que se suman las malas pasiones está enconándose cada día y envenenando el ambiente de la capital provinciana.

LAS SESIONES EN EL CONSEJO DE LA PROVINCIA

Al abrirse la legislatura se tomó el acuerdo de que las sesiones sean los lunes

Abrió el Consejo la legislatura.—Bajo la Presidencia del señor Manuel Vega, y actuando de Secretario el señor Severiano Pulido y con la asistencia de los señores Consejeros, Cayetano González, Pedro Urra, Oscar Artola, doctor Ramón Casas, Santiago Varela, Francisco Hernández y Pedro Pablo Echarte, quedó abierta la legislatura en la tarde de ayer, habiéndosele dado lectura al Mensaje del Gobernador señor Antonio Ruiz, en el cual solicita del Consejo la construcción de varias carreteras en la Provincia de la Habana, puentes, mataderos y cementerios de los distintos términos.

Se acordó que las sesiones se celebren todos los lunes.

A pesar de haber pasado en estos días un fuerte ataque grippal, al señor Manuel Vega, y por tratarse de los intereses de la provincia concurrió ayer al Consejo y presidió la sesión.

RESUELVA SUS PROBLEMAS

con nuestros Anuncios Clasificados. Si necesita Vd. empleo, vender o comprar, o precisa Vd. sirvientes, etc., acuda a nuestros Anuncios Clasificados y ellos le resolverán el problema en corto plazo.

Por cualquiera de los teléfonos A-3333, A-1014 puede dictarnos su anuncio.

HABANERAS

Viene de la página NUEVE

NOCHE DE MODA

EN EL TEATRO ENCANTO

Radiante...

En gran animación.

Aparecía así anoche, como es privilegio de las funciones de moda, la sala del teatro Encanto.

Extensa, llena de nombres conocidos, la relación del concurso social.

La daré aquí.

Tal como la recibo.

Ofelia Rodríguez de Herrera.

Loló Larrea de Sarrá.

Mirta Martínez Ibor de Del Monte, "Lulú" Ajuria de Longa, María Brown. Vda. de García Mon, Carmen Aróstegui de Longa, Herminia Navarrete. Amelia Rego de Miranda, Dolores Recio Vda. de Valdés, Susana de la Torre de Cazimajou, María Luisa Lasa de Sedano, Juana Suárez Vda. de Ventura, Blanquita Fernández Vda. de Soto Navarro, Margarita Montenegro de Rivas Vázquez, señora de Fernández, Sra. de Alfonso, Amparo Z. de Reynolds, Teté Moré de Suárez Solís.

Rosario Arango de Kindelán presidiendo este grupo de damas jóvenes y bellas:

"Mercy" Del Monte de Maciá, Silvia Martínez Zaldo de Portela, Maximina Marimón de Farrés, Margot del Monte de la Cruz, Nena Gamba de Zaldo, Nena Tremols de Maciá, Carmela Sampedro de Argüelles, Dulce María Milagros de Giraudeier, Estela Alonso de Nodarse, Josefina Mendoza de Cárdenas, Julita Montalvo, María Antonia Diago de Zaydin, Conchita M. Pedro de Menocal.

La Condesa de Romero, "nee" Lourdes González del Valle.

Consuelito Lamar de Mendoza y Carmelina Guzmán de Alfonso.

Celia Comas de Hidalgo Gato, Julia Bolado de Entrialgo, Carolina Bolado de Selles, María Teresa Aixalá de Entrialgo, Amalia Anglada de Romero, María Isabel Navarrete de Anglada, Blanquita Fernández de Castro de Jardines, Herminia Sierra de Llaneras, Noemí Cancio de Gil, Cira García de Enseñat, Mercedes Barrena de Valliciergo, Ofelia Barrena de Fernández, la gentilísima Carmencita Alfonso; Amparo Ledón de Ledón, Esperancita Núñez de Martínez, Mary González de Peña, Pura Romo, Eloy Silva de Catalá, Adela F. de Echeverría, "Chacha" Cuéllar de Gutiérrez, Dora Guzmán de la Riva, Elisa del Valle de Ainciarte, Nena Díaz de García Granados, Lydia Hernández de Pola Montoro, Carmen Aldrufeu de Guasch, "Trini" de Céspedes de Lefebre, Amalia Reyes Gavilán de Rocha, Guillermita Reyes Gavilán de Bru, Rosita Montalvo Vda. de Coffigny, Elodia Muro de Alonso, Luz Marina del Cueto de Rosainz, Nena Nodarse de Beltrán, Graciella Miranda de López de la Torre, Amparo Chacón de Herrera Sotolongo, Dulce María Chacón de Salas, Emma Betancourt de Sánchez Fuentes, Carlota Zaldo de Mendoza, Delfina Vassallo de Hortsmann, Aracelí Hernández Vda. de Menéndez, Alicia López Aldama de Godoy, Ernestina Rivero, "Cuquita" Alfonso de Lawton, Isi Ortiz de Aguilera, Margarita Rayneri Vda. de García Velez; "Cloti" Jiménez de Mata, Antonia Camps de Ullastres, Aida Estrada Mora de Recio, "Desde" D. de Ruiz, Evelia Méndez de Valdés Rodríguez, "Minita" Argüelles de Hill, "Gela" Riera de Leiseca, "Nina" Reyna de Ariosa, María Luisa Valdés Chacón de Kindelán, Clementina Navas de Fernández, Nena Frau de Aponte, Isolina Díaz.

Lolita Fernández de Velazco de Montalvo.

Carmen Isern de Garriga, Norma C. de Cowley, Alicia Justiniani Vda. de Castellanos, María Cabrera de Fowler, Juana María Parente Vda. de López, Sra. de Jorge, Sra. Vda. de Salaya, María Teresa de Armas de Sigarroa, Sra. de Laguardia, Sra. de González, Enriqueta Verdes de Tariche, Herminia Gutiérrez de Sánchez Agramonte, María Teresa Miranda de Figueroa, María Montalvo Vda. de Aróstegui; Florinda P. de Alvarez.

La Sra. del Excmo. Sr. Embajador de México y la esposa del señor Ministro del Brasil.

Alejandrina del Junco de Aranda.

Mercedes Montalvo de Martínez.

Señoritas: Perlita Fowler.

Margarita y Marianita de Armas, Lala Carreño, Marion Grinda, "Chona" Martínez Montalvo, "Maricusa Sampedro, Ana Julia Gil, Margarita, María Antonia y María Teresa Mendoza, "Tina" y Ofelia Sarrá, María Irene Martínez, María Antonia Alvarez, Lydia Fuentes, Katty Garriga, Lourdes y Rosario de Cárdenas, "Cuquita" López Parente, Rosita de la Riva, Silvia Guzmán, Katty y "Cuquita" Turró, Carmen de la Guardia, Carmita Montoto, Lolita y Nenita García Delgado, Ofelia Reyes Gavilán, Alicia Godoy yLópez Aldama; Nenita Miyares, "Cuca" Lago, Ritalia Betancourt, Anita Blanco, "Bebita" Menéndez, Terina y Mercy Sigarroa, Laura Cowley, Matilde Freyre, María Matilde Aróstegui, Teresa y Zoila Betancourt, "Celina" Arteaga, Antonieta Jorge, Margot Matheu, Mercedes Salaya, Josefina Frayle, Olivia Roa, Eva y María Roa, Josefina Coffigny, "Toyin" O'Farrill, Aida Hernández, Oneida Leiseca, Gloria Sierra.

Gloria Fernández de Velazco.

Margarita y Zoila Ventura.

María Antonia y Margot Jorge, Carmen Garriga, Olga Muñoz, Mercedes y Herminia Mazón, Doris Beacon, María Luisa de Cubas, Alicia Palacio, Rosita Añón, Isabel Vázquez, Eloína y Ofelia de Castro, Obdulia Ruiz, Amelita Lizarrague, Margot Sabadi, Mimí Salmón, Aida Bermudez, Angeles Jaen, Rosa María González, Estrellita de las Cuevas, Estrellita del Cueto, Esther Morales, Esther Mercier, Cuquita García, Lilla y Ofelia Les, Celia Alvarez, Gloria Alvarez, Gloria Soto, Rosa Moran.

Graciella Remirez.

"Tina" Hidalgo Gato.

Gloria Rosainz, "Rosalina" González y "Cuquita" Rosainz.

"Cuquita" Fernández Aguirre.

Maricusa García, Alicia Castellanos, Ofelia Pérez, Emma y Margarita Rivas Vázquez, Zayda del Portal, Berta, Laura y Ofelia Alvarez Cabrera, Lydia García Mon, Cristina Falla, Celia Rego.

Mercedes y "Lucita" Longa y la gentil Carmen Ulacia.

Fausta Fernández y Merceditas López Chavez.

Rita Longa.

Coralito Molinet, Josefina Mimó, Josefina Abalo, Amanda Silva, Cuquita García, María del Carmen de la Grana, María Alvariño, María Isabel Saenz, tan graciosa; Manolita Justiz.

Silvia Párraga, Consuelo Mañach y Emilita Zaydin.

Josefina Tarafa.

Margot Tariche.

Gladys y Georgina Hernández Rivera.

Isolina Cano, Matilde Dopico, Margot Sastre, Isabelita Hernández Insua, Rosita y Sara Berenthal, Juana María y "Cheché" Biscay, Silvia y Blanquita Soto Navarro, Lourdes Suárez, Lourdes Carrillo, Piedad, Teresita y Lolita Patchot, la encantadora Conchita Ledón, Zeida y Odilia Amaro, Clarita Valdés González, Carmita Cabral, María Teresa Suárez Solís.

Juanita y Conchita Hortsmann Vassallo.

Juanita y Mercedes Chisholm, Josefina Alonso, Nena Valdés Recio, Hortensia Milagros.

Piedad Maza y Artola.

Rossy de Varona, Bebita Montalvo y Adelaida y Felicia Pérez Stable.

Y "Tina" Souza.

EL DOCTOR COSTALES LATATU

Facultativo distinguido.

Y de gran arraigo en nuestra sociedad.

Restablecido el doctor Costales Latatú del molesto ataque gripal que lo tuvo recluído durante unos días, dispónese a reanudar desde hoy sus consultas en la Avenida de Wilson, entre F. y G.

Allí seguirá atendiendo a sus numerosos clientes, los martes, jueves y sábados, de cuatro a seis de la tarde.

Muy felicitado el doctor Costales Latatú por su restablecimiento.

Noticia que doy muy complacido.

Enrique FONTANILLS.

OBISPO 113
TEL A5451

Lorens

Un experto en cada trabajo

La Casa de las Permanentes

UN PADRE Y CUATRO HIJOS SUFREN DE INTOXICACION POR COMER UNOS ALIMENTOS DEJADOS EL DIA ANTES

Al explotarle una botella en la fábrica, sufrió graves lesiones un obrero.—Una mujer aburrida de la vida trató de envenenarse.—Un profesor de música acusado de estafa

En el cuarto centro de socorro fueron asistidos esta mañana, Enrique Fernández Carreras, mayor de edad, vecino de Strampes número 17, y sus hijos María de Jesús, Enrique, Antonio y Rosalía, de ocho, cinco, cuatro y tres años de edad, respectivamente, de graves síntomas de envenenamiento.

Manifestó Enrique Fernández que tanto él como sus hijos habían ingerido el día anterior el sobrante de una comida que le había sido dada por una vecina nombrada Elena, sintiéndose todos indispuestos.

LE EXPLOTO UNA BOTELLA

Vicente Suero, vecino de Real, número 50, fué asistido de una herida incisa en la mano derecha, que sufrió trabajando en la fábrica de cerveza "La Tropical", al explotarle una botella.

TRATAN DE PERJUDICARLO

José Nazábal Paterson, encargado de una caseta situada en Cristina 45, dió cuenta a la Policía de que dos sujetos conocidos por "el Gallego" y "Patillita", le violentaron una gaveta sin que se llevaran nada, estimando han efectuado tal cosa, a fin de que lo despidan de su destino.

ROBO

Josefina Alvarez Monteagudo, vecina de Reina número 5, dió cuenta a la Policía de que de su domicilio le habían robado prendas por valor de 53 pesos, no sospechando quien pueda ser el autor.

SOCIO ACUSADO

Juan Font Austeder, vecino de Salvador y Resguardo, posee un rastro de hierros viejos en su domicilio, en sociedad con José de los Cuetos Valdés, vecino de Recreo número 9, y en la madrugada anterior sorprendió a Ramón Santiago, (a) "Manché", vecino de Bellavista y Esperanza, cuando saltaba la cerca de su casa, llevándose un saco de herramientas, estimando que dicho individuo esté de acuerdo con Cuetos, al que tiene acusado de un delito de estafa.

ABURRIDA DE LA VIDA

Dominga Fernández, vecina de Zapata y A., fué asistida de grave intoxicación que sufrió al ingerir tres pastillas de permanganato, con ánimo de privarse de la vida.

VENDIO EL VIOLIN

Juan Codellan, vecino de O'Reilly número 5, dió cuenta en la Judicial que un tal Margot, de Cuba número 105, el cual se titula profesor de música, recibió del dicente un violín para que se lo vendiera, apropiándose del sonoro artefacto

ROBO DE UNA BOMBA

Ayer tarde dió cuenta a la Policía Ricardo Pérez Fernández, vecino de Maceo número 5, que de una casa que posee en Carmen número 66 le habían sustraído una bomba de agua, estimándose perjudicado en 100 pesos.

BRAZO FRACTURADO

María Teresa Tarafa Romeu, vecina de Jesús Rabí, número 26, fué asistitda de la fractura del brazo izquierdo, que se produjo al caerse

CHOFER ACUSADO

En la Judicial denunció Víctor Delgado Ruiz, vecino de Dragones, 42, que hace días entregó al chofer Angel Pérez, vecino de Santos Suárez, 81, la suma de 86 pesos, para que obtuviera en el Ayuntamiento dos chapas de circulación a favor de Teresa Mateo, de San Miguel, 170 y de Jesús Silva, vecina de Infanta, 6, sin que efectuara tal cosa, estimándose perjudicado.

SERENO HERIDO

En la Casa de salud "Covadonga" fué asistido de graves lesiones diseminadas por el cuerpo, el vigilante nocturno José Fernández, vecino de 11 y 20, las que dijo sufrió al caerse de un automóvil, en Pajarito y Clavel, adonde iba persiguiendo a dos sujetos sospechosos.

El Encanto

GALIANO, SAN RAFAEL Y SAN MIGUEL — SOLIS, ENTRIALGO Y CIA. — TELEFONO A-7221. (Centro Privado)

MANTELERIA

Como demostración de las muchas y buenas cosas que puede usted obtener ahora, con ocasión de nuestra excepcional oferta de ajuares de casa, publicamos a continuación los precios de algunos artículos de nuestro enorme, inacabable surtido de mantelería

Ya usted sabe que en la oferta de Ajuares de Casa "entran", además de la mantelería, la ropa de cama, los tapetes, los artículos de felpa, los uniformes de sirvientes, etc.

Aunque no compre nada, aunque sólo sea por curiosidad, venga a EL ENCANTO: estamos seguros de que quedará usted sorprendida de las calidades y precios de los artículos que integran el ajuar de la casa.

Juegos de mantel

Vascos, de tela doble de gran resultado, en diferentes colores, de 170 x 170 centímetros, con 6 servilletas de 50 x 50 centímetros, a $3.50.

De granité, bordados y calados, con aplicaciones de hilo y sin ellas, en diversos tamaños y calidades, a $10.

De granité, con bordados y calados, todos blancos y blancos con bordados de color, de 160 x 160 centímetros con 6 servilletas de 60 x 60 centímetros, a $5.50.

De granité, bordados y calados a mano, muy finos, en varios tamaños, a diversos precios, según tamaño y calidad.

Para desayuno, en diferentes colores, confeccionados con materiales de excelente calidad, de 130 x 130 centímetros, con 6 servilletas de 30 x 30 centímetros, a $5.00.

Adamascados, blancos, con cenefa de color, desde $1.50 hasta $8.75, según el tamaño.

Manteles sueltos

Adamascados, de color, desde $3.00 hasta $8.50, según el tamaño.

Adamascados, blancos y blancos con cenefa de color y dobladillo calado en todos los tamaños, desde 150 x 150 centímetros, a $1.00.

Servilletas

Adamascadas y de granité a precios muy económicos, desde $1.40 la docena hasta la de más fina calidad.

Tapetes

Blancos y de color, en diversos tamaños, a 35 c.

De terciopelo, en diversos colores, para mesa de comedor, desde el da 54 x 54 pulgadas, que vale $10.50, hasta el de mayor tamaño.

Hules

Blanco, con dibujos de color, de 5 cuartas de ancho a 40 c. la vara.

Con felpa por el revés, blanco todo y blanco con dibujos de color, de 6 cuartas de ancho, a 85 c. la vara.

Paños para vajilla

A $1.90, 3.00, 3.50 y $4.50 la docena.

Paños para cocina

A $1.00, 1.60, 3.00 y $5.00 la docena.

UN RUEGO

A fin de facilitar el despacho de los artículos de cama y mantelería, principalmente, rogamos a nuestra clientela, del modo más atento y cordial, que traiga la medida del mueble para el cual se propone comprar algo.

A las Novias

Si usted se va a casar pronto le conviene conocer nuestra oferta de ajuares de casa.

¡No deje pasar esta ocasión!

A BENEFICIO DE LA ASOCIACION DE TELEGRAFISTAS DE CUBA

Función extraordinaria en el Teatro "Encanto", el miércoles 5 de Septiembre, a las 9 y 45 p. m.

El programa para esta función, que resultará un gran éxito, está lleno de atractivos.

"El Encanto" tiene a la venta en el Departamento de Información localidades de preferencia al precio de $1.00.

M.E.C.D. 2016

SECCION MERCANTIL

REFORMAS NECESARIAS

El esfuerzo que realizan nuestros industriales cubanos para aumentar su esfera de acción, es algo que tiene el aplauso unánime de toda la nación. El actual gobierno también merece una cálida felicitación por cooperar de un modo decisivo al impulso de esas industrias, que a medida que se ensanchan, traen aparejadas múltiples ventajas y beneficios para Cuba. Bienestar seguro para el obrero e independencia económica para la nación.

Con satisfacción leemos en los manifiestos de exportación, partidas de sombreros, zapatos de mujer, perfumes, jabón de lavar, tinta de imprenta, producidos en Cuba que encuentran fácil mercado en el exterior.

Unos cuantos años de esfuerzo han permitido al país más comprador del mundo, convertirse en mercado abastecedor de algunos otros productos que el azúcar y el tabaco.

Van rompiéndose los moldes antiguos. Procedimientos modernos de divulgación. Prensa periódica dispuesta a cooperar de modo desinteresado y altruista. Gobierno ansioso de aumentar las fuentes productoras. Todo tiende a mejorar nuestra situación económica. Vamos despertando nuestras ambiciones y sacudiendo la inercia que nos mantenía dormidos. La sacudida ha sido brusca, hemos sentido de cerca la miseria. Espantados vimos desplomarse en unos meses la fortaleza de nuestro mercado azucarero, de donde dependía nuestra riqueza; pero nuestro pueblo, dúctil y laborioso se ha aprestado a levantar la nave. El triunfo será del pueblo, del gobierno y de la prensa.

Recordamos con tristeza lo que le ocurrió hace unos años a un conocido fabricante de fósforos. Este industrial, deseoso de aumentar su radio de acción, envió a Santo Domingo un viajante. Hay que convenir que el fósforo cubano, no se fabrica mejor en ninguna parte del mundo. Naturalmente que calculó su utilidad al mínimo con la idea de poder conquistar un mercado nuevo. Los pedidos fueron de consideración, llovieron las órdenes. Para servir los pedidos, tuvo necesidad de aumentar la capacidad de su fábrica. Muchas jóvenes encontraron tarea, mayor cantidad de estearina y de pabilo hubo que importar. Un mes más tarde todo listo para la exportación. Pólizas corridas en la Aduana. Pronto un montón de cajas rotuladas descansarían en las bodegas del barco que lo llevará a nuestra vecina República. Faltaba un detalle: pedir a la Hacienda que como ocurre con los tabacos que se exportan, se eximiera de pagar el impuesto del timbre. El señor Secretario del ramo, no estimó que debía dársele igual trato a los fósforos, que al tabaco y al alcohol. Y aquel pobre industrial no pudo exportar su mercancía, porque si pagaba ese impuesto perdía dinero en la operación. Esos son los moldes que se han roto.

Hoy encuentra el industrial en todos los sectores del gobierno, franca acogida a toda iniciativa. En Agricultura, el Dr. Molinet inicia por primera vez en Cuba, lazos de franca compenetración entre la Secretaría a su cargo y los comerciantes, industriales y agricultores. Se crean comisiones donde tienen cabida todas las buenas ideas. Es lástima que la dotación que tiene ese ramo en los presupuestos sea tan pequeña que no le permita desarrollar ampliamente los planes que ha trazado.

El Gobernador de la Provincia de Oriente, acaba de enviar un mensaje al Consejo Provincial, proponiéndole la creación de una oficina de Información Agrícola, Comercial e Industrial. Ese mensaje puede leerse en otra parte de esta sección mercantil. La idea del señor Barceló, debe tener franca acogida y copiarse por los demás Gobiernos Provinciales. Ya tienen los Consejos algo útil a que dedicar sus energías. Ya pueden devolver a los contribuyentes algún beneficio a cambio de las cantidades que perciben.

Pero la Secretaría de Agricultura tiene también que crear un negociado que agrupe todos esos informes que cada provincia emita. Del beneficio de los informes provinciales se aprovechan los agricultores, comerciantes e industriales de aquella región, sin conocer desde luego las comparaciones con el resto del territorio nacional. Compendiar todos esos detalles ,hacer un resumen, darlo a conocer en general a toda la República, esa labor es la que tendrá que hacer Agricultura.

Además de los informes sobre asuntos nacionales, debe Agricultura copiar los sistemas establecidos en otros países. En los Estados Unidos, por ejemplo, el agricultor sabe el montante de todas las cosechas mundiales, le establecen comparaciones con el consumo de las mismas y le trazan un plan para la siembra de aquellos productos que estima el Gobierno más oportunos, de acuerdo con las necesidades que habrán de derivarse de las estadísticas de producción y consumo.

Cuando lleguemos a ese estado de perfeccionamiento, entonces podremos ver lo fácilmente que prospera la agricultura y con ella, sus hermanos el comercio y la industria.

En un país, donde cada cual hace lo que quiere, sin orientación ni rumbo, es necesario que el Gobierno encauce los cultivos. No imponiendo restricciones sobre tal o cual producto, sino aconsejando, persuadiendo con datos y razones.

Florentino RODRIGUEZ DE LEON

PRODUCCION DE TABACO EN PUERTO RICO

El Departamento de Agricultura y Trabajo de Puerto Rico acaba de publicar las siguientes cifras sobre la producción de tabaco de aquella isla:

Exportado para los Estados Unidos: 160.804.000 tabacos elaborados, 12.597,000 cigarrillos.

Consumo local; 68.646,933 tabacos elaborados y 341.856.850 cigarrillos.

En cambio ellos han importado de los Estados Unidos las siguientes cantidades de tabaco: Tabaco en rama, 4.260.911 libras de tabaco americano en rama; 132,000 tabacos; 311.249.000 cigarrillos; tabaco de mascar: 48.463 libras y tabaco para fumar (picadura) 171,667 libras.

Por los datos anteriores se nota que el pueblo borniqueño se va acostumbrando a fumar los cigarrillos americanos, olvidándose de lo que su tierra produce.

MADERAS DEL PAIS

De Central, remite Anibal Pérez a Córdova Hnos. 1 carro madera.

De Batabanó, José Rodríguez remite a Co. A. B. Syme, 1 lote madera caoba en bruto.

De Bacunagua, J. Calvo, remite a González & Vegas, 250 sacos carbón vegetal.

De Batabanó, Pedro Permuy, remite a su órden 1 lote carbón vegetal.

De Batabanó, Francisco Córdova, remite a Fuentes & Mor 160 sacos id. id.

De Batabanó, Moas & Co, remite a su orden 96 sacos id. id.

De Batabanó, F. Martínez remite a Sueiras Pita Co, 2 carros id. id.

De Batabanó, Moas & Co, remite a su orden 280 sacos carbón vegetal.

De Sabalo, J. Rodríguez, remite a G. Vega, 1 lote carbón vegetal.

PIEDRA PICADA

Procedente de Jamaica remite Canoas Quarry a su orden 5 carros piedra picada.

Procedente de Jamaica, remite Canoas Querry a su orden 6 carros piedra picada.

DESPERDICIO DE METAL.

Procedente de Cárdenas remite C. Barroso consignado a C. Vaguire 1 lote desperdicio de metal.

IMPORTACION DE MADERA

Procedente de Key West entró en nuestro puerto en la mañana de ayer el Vapor Amco H. M. Flagler conduciendo un cargamento de madera para los siguientes madereros.

Harrell Travis Lumbber Co. para A. Gómez, 402 piezas madera pino tea. Gravers Lumbber Co. para Telleche a Peña Co. 597 id id. Bragmans Bluff Lumbber Co. para Imaz Linares Hnos. (Sagua) 1.248 id id; Broocks Scalon Co. para Bahamas Cuban Co. (Camagüey) 937 id id.

EXPORTACION DE PRODUCTOS CUBANOS

AGUARDIENTE.

Vapor Noruego 'Primero" para Buenos Aires escalas.

Co. Licorera de Cuba; para Carrau y Co. (Uruguay) 400 bultos aguardiente de caña; con un valor de $4.406.31. J. Arechabal, para Nitrate Agencia Co. (id) 215 id con un valor de $7.518.88 C. Arpoldson, para O. Vignale (id) con un valor de $6.425.67. Co. Cubana Alcohol. para I. Menéndez. 270 id id con un valor de $6.891.95.

Vapor Inglés 'Orduña' para Liverpool y escalas.

J. Arechabala, para Kleinwort Co. (Glasgon) 25 pipas aguardiente con un valor de $529.36.

RON

Vapor Inglés 'Orduña' para Liverpool y escalas

Lavin y Gómez, para A. (Vigo) 55 cajas ron con un valor de $408.00.

JARCIA.

Vapor Noruego 'Primero' para Buenos Aires y Escalas.

Co. de Jarcia Matanzas, para Orden (B. Aires) 2.600 fardos hilo sisal con un valor de $11.394. 24 para S. C. (Uruguay) 3.000 id id con un valor de $12.100.09 para Orden X. (E. U. A.) 400 id id con un valor de $2.320.

AZUCAR

Vapor Amco "H M. Flagler" para Key West

Central Hershey para su Orden. 400 sacos de azúcar refino con un valor de $1.216.00.

Vapor Amco 'W. D. Munson' para New Orleans

Central Habana consignado a Orden, 3625 sacos de azúcar centrifuga con un valor de $26.331.09.

AGUACATES

Vapor Amco Heredia para New Orleans

A Cejudo, para J. Chalona, 1.321 huacales aguacates.

Vapor Amco 'Orizaba' para New York

A. Cejudo para Mannielo Bros. 855 huacales aguacates.

Vapor Amco Cuba para Key West

A. Cejudo para G. B. 436 huacales aguacates.

TORONJAS

Vapor Inglés Santa Maria Valparaiso y Escalas

Howard Bros, para Orden 44 huacales toronjas.

CLEARING HOUSE

Las compensaciones efectuadas ayer entre los Bancos asociados al Clearing House de la Habana ascendieron a la cantidad de $2.592,537-80.

Dr. FELIPE RIVERO Y ALONSO

ABOGADO Y NOTARIO

Abogado Consultor y Notario de la ASOCIACION DE DETALLISTAS DE LA HABANA. Notario de los Centros 'Asturiano', 'Balear' y 'Cafés'

ESTUDIO DE ABOGADO DE LOS DOCTORES

Manuel F. de Cinca,
Felipe Rivero y Alonso,
Angel Radillo y Gancedo,
Rafael de Zéndegui y Carbonell.

PROCURADOR:

Urbano E. Gómez Cádiz

Chacón, 25, bajos, Edificio de la Asociación de Detallistas de la Habana. — Teléfonos M-1472 y A-8142. Cable: Rizenca.

Tabaco

Las octavas de la nueva cosecha de Remedios, siguen pasando a terceras manos.

José Suárez y Compañía registraron ayer, en los almacenes de Lobeto y Compañía, 83 tercios.

De la misma clase compraron los mencionados exportadores, registrándolos en seguida, a Junco y Hermano, 39 tercios, entre los que entraron algunos de sextas.

Mark A. Pollack, que había registrado un lote, también de octavas, en los almacenes de J. B. Díaz y Compañía, pasó a casa de Constantino González y Compañía para registrar ciento noventicinco tercios de la susodicha clase que les tenía comprometidos.

—Sobre doscientos tercios, o acaso algunos más, de quintas y segundas, también de la nueva cosecha de Las Villas, vendieron y entregaron Sobrinos de Antero González a Echavarría y Pérez.

—José Galván vendió y entregó a J. B. Díaz y Compañía, ciento setentitrés tercios de terceras, de la escogida que hace en Placetas.

—De igual procedencia y tiempo, compraron los dueños de La Gloria a I. Kafenburgh e Hijos, setenta y ocho pacas de clases para cigarrería.

—Manuel A. Suárez y Compañía registraron en los almacenes de José Galván, setenta y seis tercios de "permanentes".

—Una buena vega de Vuelta Abajo, con ciento treinta y siete tercios de clases limpias, vendieron y entregaron González y Compañía, a a Cifuentes, Pego y Co.

—También de clases limpias de Vuelta Abajo, compraron y registraron J. F. Rocha y Compañía, en los almacenes de González y Vázquez.

—Y Suárez y Hermanos vendieron a Leslie Pantin e Hijos, ciento y pico de tercios de catorcenas.

LA RAMA QUE ENTRO AYER

Por los ferrocarriles entraron ayer las cantidades de pacas y tercios de tabaco en rama que anotamos a continuación:

De San Luis de Pinar del Río, para Manuel García Pulido, 100; para Torres Gener Hermanos 155; para González y Compañía 252; Para Cifuentes Pego y Compañía 130.

De Zaza del Medio: para Leslie Pantin e Hijo 103; para Sobrinos de Antero González 136; para Manuel A. Suárez y Co. 109.

De Puerta de Golpe, para Calixto Rodríguez Mauri 105.

De San Juan y Martínez para Ramón Rodríguez 30.

De Taguayabón para Walter Sutter y Compañía 53.

De San Luis de Pinar del Río para Romeo y Julieta 113.

De Cabaiguán, para Hermann Diehl. 103.

De Esperanza, para Antonio González, S. en C., 108.

De Cumanayagua, para Echevarría y Pérez, 147.

De Consolación, para Sierra y Díez, 145.

De Encrucijada, para Pérez y Capin, 134.

De Guane, para Rodríguez, Méndez y Compañía, 80.

De Puerta de Golpe, para Toraño y Compañía, 316.

De Los Palacios, para Godínez y Hermanos, 152.

De San Juan y Martínez, para Cifuentes, Pego y Compañía, 115.

De Taguayabón, para José Fragoso, 153.

De Guane, para la Cuban Land and Leaf Tobacco, 114.

De Ovas, para Calixto Rodríguez Mauri, 117.

De Pinar del Río, para Cifuentes, Pego y Compañía, 106.

De Puerta de Golpe, para Facundo Gutiérrez 154.

De Santa Clara, para Sobrinos de Antero González, 110.

De Vueltas, para Hijos de Diego Montero, 57.

De Zulueta, para Junco y Hermano, 61.

De San Luis, para Cifuentes, Pego y Compañía, 106.

De Remedios, para Echevarría y Pérez, 135.

De Vega de Palmas, para Manuel García Pulido, 65.

De Esperanza, para Ramón Ruisánchez y Compañía, 86.

De Mayajigua, para Lobeto y Compañía, 73.

De Cumanayagua, para I. Kaffenburgh e Hijos, 147.

OTRAS VEGAS COMPRADAS

A las compras hechas por la Cuban Land and Leaf Tobacco Company, que anotamos en anteriores informaciones, tenemos que añadir otras vegas de las afamadas zonas de San Juan y Martínez y San Luis.

En San Luis compró la mencionada Compañía, la vega de Angel Melendi, y también La Virginia, de Conrado Padrón; la de Dámaso Hernández, (Loma de Tarabico) y las denominadas Villar y La Campana, de Conrado García.

Compró además, la mencionada Compañía, en San Juan y Martínez: la vega de Buenaventura Rodríguez y la de la viuda de Francisco Gutiérrez; La Crema, de Gabino Menéndez ;Santa Isabel, de Pedrera, de Justo García; Villafranca, de Juan Calderón; Higuera, de Justo García El Barón, de José María Rojas, y otras.

EXPORTACIONES DE TABACOS

ELABORADO.

Vapor Amco 'Presidente Polk' para San Francisco

Henry Clay Bock, para W. D. Wills, 3 cajas tabacos: Henry Clay Bock, para Palace Tobacco, 1 caja tabacos; Henry Clay Bock, para Tabacalera Filipina, 2 cajas tabacos.

EN RAMA

Vapor Amco 'Presidente Polk" para San Francisco

M. A. Pollack, para E. Gross, 30 pacas tabacos despalillado con un valor de $5.117.18. 2 pacas picadura con un valor de $107.08.

Vapor Amco 'Cuba' para Kew West.

M. A. Pollack para A Santaella 114 pacas tabaco tripa despalillado con un valor de $16.082.30.75 id picadura con un valor de $3.157.12; Cuban Pand T. Co. para M. Valle Co. 74 tercios tripa sin despalillar con un valor de $9.852.44.23 pacas tripa despalillado con un vaor de $2.177 78. para Tampa Branch Co. 13 pacas tripa despalillada con un valor de $1.234.73; J. Suárez, para S. Fernández Co. 140 pacas tripa despalillado con un valor de $26.203.75. 30 pacas tripa recorte con un valor de $1.866.80; Tamargo y Co. para Havana tampa. Cigar Co. 25 pacas tripa recorte con un valor de $1.079,84 para V .M. Antuono. 25 pacas tripa recorte con un valor de $1.021.88; H. Duys para J. Arango Co. 32 pacas tripa despalillado con un valor de $5.611. 36 para Gradiaz Annis, 28 barriles tripa despalillado con un valor de $2.180.64; para G. M. Cigar Co. 4 tercios tripa en rama con un valor de $271.06.

Vapor Noruego "Primero" para Buenos Aires escalas

C. González, para G. C. Pasman Co. 65 tercios tripa en rama con un valor de $4.530.84.

Vapor Inglés 'Orduña' para Liverpool

J. R. Díaz, para R. 179 tercios tripa en rama con un valor de $4.554.99 para Orden A. T. Portual 1 caja tripa en rama con un valor de $30.00.

LOS INSECTOS SON CAUSA DE MUCHAS PERDIDAS EN E. U.

En $2,000,000,000 anuales se calculan sus estragos hacen

WASHINGTON (Sipa), Sept. 2.—A 2.000.000.000 de dólares anuales llegan las pérdidas que los insectos causan al pueblo de los Estados Unidos, según informa la Secretaría de Agricultura. Y eso que en tal suma no se ha incluído el daño económico que producen los insectos que inoculan enfermedades, tales como el paludismo y el vómito o fiebre amarilla. El hombre y los insectos se han declarado una guerra sin cuartel, y las victorias que aquél ha obtenido sobre éstos no son ciertamente decisivas; es más, entomólogos hay que predicen que los insectos acabarán por ser dueños absolutos de la Tierra, pues sus actividades destructoras parecen multiplicarse cada día, y es esa una de las razones por las cuales va redoblando el hombre sus esfuerzos en la producción de alimentos y vestuario.

Tiene, es verdad, el hombre como poderosísimos aliados en esa guerra a los pájaros, y a los protozoarios y demás bacilos microscópicos que son a su vez parásitos o insectos mayores; pero mayor importancia aún tiene para el hombre el elemento de combate que le proporcionan las condiciones atmosféricas' porque de no ser por el calor, el frío, la humedad y la sequedad, nada podría detener la multiplicación de los insectos, ya de por sí formidable y ello significaría el exterminio completo del género humano. Pero todavía esas armas que la naturaleza le brinda al hombre, con ser tan poderosas y útiles, no le bastarían para salir medianamente airoso de su lucha defensiva contra esas legiones infinitas de sabandijas, si no fuera por la ayuda que le prestan ciertas preparaciones químicas conocidas con el nombre genérico de insecticidas.

El descubrimiento de muchas de las sustancias que entran en la composición de los insecticidas modernos ha sido, como en el caso de tantos otros descubrimientos, puramente accidental. Algunos de los insecticidas que se usan hoy datan de unos doscientos años o más, como, por ejemplo, la mezcla de miel y arsénico para las hormigas, que aparece descrita en los libros de agricultura ingleses publicados desde hace más de dos siglos, y en Inglaterra mismo se conocían ya como insecticidas desde que se publicó el primer libro sobre agricultura, el hollín, la cal, la lejía, el azufre y el tabaco. El hecho de que ciertas especies de crisantemos fueran enemigos mortales de las pulgas y otros insectos era conocido de los habitantes del Cáucaso desde principios del siglo XIX; la substancia de ellas extraída, que se designa con el nombre de "piretro", o polvos contra insectos, es hoy uno de los insecticidas que más se usan. Pero en años recientes, químicos y entólogos son quienes más descubrimientos han hecho en materia de insecticidas.

CALZADOS, PIELES Y PAPEL DE BOSTON

Vapor de bandera inglesa SAN BENITO de Boston.

R. P. Hazzard, para M. Fernández González, 70 cajas calzados.

John A. Friyd Shoe Co., para F. Doll Co., 1 id. id.

Ray Leather Co., para Juan Balaguero, 2 balas pieles.

Barbour Welting Co., para Kidder Peabory Co., 1 caja tiras de cuero.

Barber Tanning Co., para F. Medina, 1 id. pieles.

Schwarz Ruggeis Co., para P. Cortez Co., 1 caja calzados.

Crescent Tanning Co., para Matías Varas Co., 2 balas pieles.

Curtis Shoe Co., para P. Cortez Co 4 cajas calzados.

Bancrift Walker Co., para Canoura Co., 5 id. id.

L. Q. White Shoe Co., para Beno Shoe Co., 7 id. id.; 12 id. id.

Crescent Tanning Co., para Hernández & Blanco, 2 atados cueros.

E. J. Givren Shoe Co., para E. Castillo, 2 cajas calzados.

E. J. para Marina Hnos., 1 caja calzado.

Id. para José Pérez Co., 4 id. id.

White Bros Leather, Ca., Matías Varas Co., 1 id. pieles.

Martineause Burñe para Orden, 23 atados cueros artificial.

Winslow Bros Smith Co., para Nicolás Rodríguez, 6 atados pieles.

Id. para B. Varas Hnos., 3 atados pieles.

Bancroft Walker Co., para José Pérez. 4 cajas calzados.

Besse Osborn Odell Co., para Fraga Hnos. Co., 1 bala pieles.

Field Bros Shoe Co., para Luis Cowan, 6 cajas calzados.

Besse Osborn Odell Co., para Nicolás Rodríguez, 1 bala pieles.

B. Capens Derham Co., para Suárez Monjo Co., (Santa Clara), 1 id. calzados.

The Gries Pfagger Tanning Co., para J. C. H. 1 id. id.

Id. para Angel Pérez, 2 id. id.

Id. para B. Varas Hnos., 1 id. id.

United Shoe Machinery, para su orden, 43 bultos talabartería, 1 barril contra fuerte.

Hunt Rankin Leather Co., para J. Balaguero, 2 balas pieles.

Id. para Agustín & Paliza, 2 balas pieles.

Id. para Nicolás Rodríguez, 1 bala pieles.

P. Gómez Cueto Co., para M. B. Varas Hnos., 2 cajas id.

Id. para su orden, 11 bultos pieles.

Id. para Matías Varas Hnos. Co., 3 cajas pieles.

Stone I. Dewner Co., para C. B. Zetina, 1 bala pieles.

J. F. Carcerán, para C. Gutiérrez, 5 cajas calzados.

M. S. M. W. Snyder Co., para B. Varas Hnos., 4 balas pieles.

Pedro Gómez Cueto Co., para Matías Varas Co., 11 balas id.

P. Gómez Cueto Co., para Labourdette Co., 4 atados cartón.

Universal Textible Co., A. Burdio Company, 1 bala franela.

C. D. Kepnar Leather Co., para M. Varas Co., 8 cajas pieles.

Pedro Gómez Cueto Co., para Agustín Paliza, 9 id. id. 20 atados cartón; 3 cajas ferretería.

Hood Rubber Products Co., para Chambles & Otero, 183 atados calzados de lona.

C. D. Kepner Leather Ca., para N. Rodríguez, 1 caja pieles.

J. E. Garcerán Shoe Co., para P. Cortez Co., 3 cajas calzados.

Id. para A. Miranda. 3 id. id.

Vapor de bandera americana H. M. FLAGLER, de Key West.

Florsheim Shoe Co., para T. Cagigas, 20 cajas calzados, 2 id. id.

Vapor de bandera americana PARISMINA, de New Orleans.

L. N. R. R. Co., para Labourdette Co., 2 balas tejido para calzados.

M. W. S. R. R. Co., para A. H. 2 balas cueros.

Vapor de bandera danesa BRYNHILD, de New Orleans.

I. C. R. R. Co., para C. B. Zetina, 10 fardos cueros.

N. O. N. E. R. R. Co., para Lorenzo Noval, 2 cajas calzados.

Id. para Canoura Co., 5 id. id.

Id. para Menéndez Pavón Co., 2 cajas id.

Id. para J. Fernández, 4 id. id.

I. C. R. R. Co., para Menéndez, Company, 595 calzados de hule, 79 fardos tacones de hule; 12 cajas clavos y cemento.

N. O. N. E. R. R. Co., para Fraga Co., 65 cajas calzados.

PAPEL

Vapor de bandera inglesa SAN BENITO, de Boston.

American Paper Export Co., para La Política Cómica, 35 rollos papel.

Id. para El Comercio, 12 id. id.

Id. para El País, 100 id. id.

Id. para Heraldo de Cuba, 30 id. id.

Id. para Diario Chino, 15 id. id.

Vapor de bandera americana W. H. TILFORE, procedente de Bayton consignado a Standard Oil Co.

Ganado

DIA 3 DE SEPTIEMBRE

La venta en pie

El mercado cotiza a los siguientes precios:

Vacuno (Camagüey)

Compradores de cuatro a cuatro y medio.

Vendedores, de cuatro a cuatro y medio.

Puesto en la Habana, de cinco a seis centavos

Vacuno (Las Villas)

Compradores a cuatro y medio cuatro y tres cuartos centavos.

Vendedores de cuatro y medio a cuatro y tres cuartos centavos.

Puesto en la Habana de cuatro y media a cinco y cuarto centavos.

Vacuno (Oriente)

Compradores a cuatro y tres cuartos centavos.

Vendedores de cinco a cinco y cuarto centavos.

Puesto en la Habana, de cinco a seis centavos.

Cerdo del país de nueve a once centavos.

Lanar, de siete y medio a ocho centavos.

MATADERO DE LUYANO

Las reses sacrificadas en este matadero se cotizan a los siguientes precios:

Vacuno de 16 a 18 centavos.
Cerda, de 38 a 42 centavos.
Lanar, de 30 a 45 centavos.
Tasajo del país, según clase (surtido), de 17 a 20 centavos.

Reses sacrificadas en este matadero

Reses	160
Cerda	90
Lanar	20

MATADERO INDUSTRIAL

Las reses sacrificadas en este matadero se cotizan a los siguientes precios:

Vacuno de 16 a 18 centavos.
Cerda, de 38 a 44 centavos.
Lanar, de 35 a 45 centavos.

Reses sacrificadas en este matadero

Reses	272
Cerda	169
Lanar	50

MERCADO DE CUERO Y PIELES

El mercado de cuero cotiza los siguientes precios:

Havana Packers: 17 a 17½ centavos la libra.

Rastro: de 14 a 15 cets. libra.

Lanar: a 40 centavos pieles.

Se Exportaron para New York por C. M. Muñoz a a consignación de J. H. Schwaltz 25.000 kilos huesos de res con un valor de $987,50 cts.

RESUMEN DE VIVERES

Vapor inglés 'Oroys' de La Pallice.

Vino 5 barricas y 3 cajas; Licor 85 cajas; Vermouth 1 tonel; Provisiones 2 cajas.

De Santander.

Azafrán 5 cajas.

De Vigo.

Pescado 12 cajas y 40 atados. Queso 29 cajas.

Vapor noruego 'Primero' de Buenos Aires y escala.

De Buenos Aires.

Maiz 3.650 sacos; Alpiste 300 sacos; Tasajo 500 fardos.

De Monteideo.

Tasajo, 11.627 fdos.

Vapor francés 'Cuba' de Saint Nazaire y escalas

Tapioca, 12 cajas; Agua Mineral 205 cajas; Licores 10 cajas.

Vapor hondureño 'Granada' de New Orleans

Harina trigo 500 sacos; Sal 1.100 sacos; Camarones 50 cajas; Jabón 1.000 cajas.

Vapor amco "H. M. Flagler de Key West

Uvas 1.500 huacales; Huevos 900 cajas; Puerco 392 piezas y 24.280 kilos; Salchichas 18 cajas; Carne 126 cajas; Menudos 20 sacos y 100 cajas; Jamón 20 sacos y 100 cajas; Jamón 6 cajas y 40 huacales; Tocino 25 cajas; Manteca 130 cajas; Manteca 85 tercerolas; Manteca 130.794 kilos.

Vapor danés 'Brynhild" de New Orleans

Garbanzos 400 sacos; Harina trigo 1.095 sacos; Frijoles rosados 600 sacos; Leche 2.675 cajas; Café 100 sacos.

Vapor amco 'Parismina' de New Orleans

Sal 500 sacos; Arroz 500 sacos; Harina trigo 1.932 sacos; Maiz 300 sacos; Alimento 1.400 sacos; Frijoles 250 cajas; Avena 1.300 cajas; Camarones 31 barriles; Carne puerco 35 bultos; Sardinas 700 cajas; Jarabe 60 barriles.

ESTACION CENTRAL

Para Pinar del Río remite Eusebio Ortiz consignado a B. Tamargona una casilla completa de Víveres.

Para Camagüey remite Eusebio Ortiz consignado a A. Marrero, una casilla completa de Víveres.

Para Cárdenas remite Dionisio López consignado a A. Padrón una casilla completa de Papas.

Para Pinar del Río remite Luis Ramírez, consignado a F. Pereira Co. 2 casillas completas de Víveres.

Para Cabaiguán remite S. Buznego consignado a C. Gutiérrez una casilla completa de Víveres.

Para Florida, remite S. Buznego consignado a T. Fresno una casilla completa de Víveres.

DETALLADO INFORME RENDIDO POR EL DOCTOR CARLOS GARATE EVACUANDO UNA CONSULTA EN RELACION CON LOS TRASPASOS DE MARCAS DE FABRICAS EXTRANJERAS

LA INEFICACIA DE UNA PATENTE INDUSTRIAL EXTRANJERA, DESPUES DE TRANSCURRIDO UN AÑO DE HABER SIDO SOLICITADA EN SU PAIS DE ORIGEN MEDIOS LEGALES PARA USAR EN CUBA DE ALGUNA PATENTE EXTRANJERA

Compañía H. H.
Habana.

Muy Sres. míos:

En contestación a la consulta formulada por ustedes con referencia a la adquisición de la marca americana "XX" y a la Patente relativa a un nuevo procedimiento para la fabricación de cemento, tengo el honor de informarles lo siguiente:

Marca "XX".

Esta es la marca americana registrada en la Oficina de Patentes de Washington al número 00, para distinguir un producto a nombre de esa compañía y cuyo depósito ha sido solicitado en Cuba en el presente año.

El depósito de una marca en un país extranjero, no es más que la protección, que de acuerdo con las leyes de ese país, se da a esa marca registrada en su país de origen, en cumplimiento de Tratados Internacionales vigentes, sin que pueda por tanto considerarse como dos marcas independientes; sino como una sola, quedando todos los derechos que nacen del depósito sujetos a los accidentes que pueda tener el Registro primitivo en el país de origen; perdiendo por tanto toda la protección que nace del depósito, si se pierden los derechos que concede el Registro en el primer país; por tanto en éste caso se trata de una sola marca, la americana número 00, propiedad de esa Compañía que es la propietaria de los derechos que nacen de su depósito en Cuba.

Para hacer la cesión de esta marca, por tanto, tratándose de una sola cosa indivisible, no hay más que una fórmula legal, que es la de ceder la marca original en los Estados Unidos, anotar ese traspaso en la oficina de Patentes de Washington, y después justificar dicha transferencia en los demás países donde la marca ha sido depositada.

Recientemente ha habido algunos casos en Cuba, en los que los propietarios de marcas extranjeras que han sido depositadas en esta República, han cedido "el Depósito de la Marca en Cuba" a terceras personas, sin ceder la marca original en el país de origen, cuyo procedimiento ha sido aceptado por los funcionarios administrativos, resultando con ello que por la simple voluntad del cesionario, se han creado dos marcas independientes, una, la extranjera, inscripta en el país de origen de la marca, y otra la cubana, que surge desde el momento que se anota el depósito a favor de otra persona a quien se le reconocen derechos de propiedad independientes de los del propietario de la marca original, sin que ésta nueva marca, que artificialmente se crea, quede dependiente de la marca extranjera, con derecho por tanto a renovarla a su nombre de acuerdo con la ley cubana, a pesar de que para su creación, han quedado incumplidos todos los preceptos de dicha ley, en cuanto a los requisitos necesarios para la obtención de una marca.

Este procedimiento, aunque ha sido aceptado en algunos casos por los funcionarios administrativos, no lo aconsejo como practicable en este caso, ni en ninguno, por cuanto carecen verdaderamente de base legal y ese traspaso de propiedad puede ser declarado nulo en cualquier momento en que la cuestión sea planteada ante los Tribunales de Justicia, y como en el acto de decretarse la nulidad de la cesión, puede haber cambiado de propietario la marca original, o caducado la marca en el país de origen, quedaría sin derecho alguno el adquirente del depósito de dicha marca.

En el caso concreto de la marca americana XX, para que sus derechos sean disfrutados por una Compañía Cubana, sin que los propietarios Americanos tengan que traspasarle su propiedad en los Estados Unidos, donde desean conservarla, aconsejo dos medios, ambos perfectamente legales y sin temor a futuras complicaciones.

1º—Cesión del uso y explotación.

2º—Renuncia a la marca y nueva inscripción.

1º—Que la Compañía Americana ceda a la Compañía Cubana, por Escritura Pública ante Notario, el uso, la explotación y derecho a comerciar en esta República con la marca "XX" durante el término de vida legal de la marca en los Estados Unidos, obligándose a renovarla a cada vencimiento y a mantenerla siempre en vigor, ejercitando para ello todas las acciones que le otorgan las leyes, tanto en los Estados Unidos como en Cuba, cuya cesión lleva implícita la obligación de no vender con dicha marca "XX" artículos destinados a Cuba.

Esta Escritura de cesión del uso, explotación y derechos a comerciar con la marca, que puede otorgarse en Cuba, o en los Estados Unidos, en cuyo caso debe ser legalizada por un Cónsul cubano, se presentará en la Oficina de Marcas y Patentes de Cuba, para que en el Libro de Registro y en el expediente de la marca "XX" se anote dicha cesión y derechos de la Compañía adquirente. En esta forma el uso exclusivo de la Marca, o sean, casi los mismos derechos que nacen de la propiedad, queda a favor de la Compañía Cubana, conservando la Compañía Americana la propiedad de la marca americana y de su depósito en Cuba, llenándose con ello el fin que se persigue.

2º—Que la Compañía Americana renuncie al depósito de su marca en Cuba, haciendo constar que la renuncia tiene por objeto que dicha marca sea inscripta por la Compañía Cubana y que así mismo renuncia por ella y por sus Sucesores en la propiedad de la marca americana, al derecho que le concede el Convenio Internacional Americano sobre protección de marcas firmado en Chile, o cualquier otro que pueda acordarse, para cancelar la inscripción que de dicha Marca se haga en Cuba. En este caso, al renunciar la Compañía Americana el depósito de la marca "XX" en Cuba, se solicita su inscripción, como Nacional, por la Compañía Cubana, en cuyo caso queda esta Compañía como propietaria de la marca cubana, sin posible complicación legal alguna; por cuanto la Compañía Americana es la única que podría oponerse a su registro o solicitar su cancelación, y ha renunciado expresamente a esos derechos que le otorga el vigente Convenio Inter-Americano de Marcas.

En cualquiera de estas dos formas queda resuelto de manera legal el problema de que esa Compañía sea la única que pueda explotar en Cuba la marca "XX", siendo, desde luego, la segunda que más conviene a sus intereses, y con la que adquiere definitivamente la propiedad absoluta, quedando a su cargo libremente el cuidado y defensa de la marca.

Patente de Invención:

La Patente de Invención que ampara un procedimiento especial que se distingue con la marca "XX", es la Patente extranjera 00, expedida por el Gobierno de Dinamarca con fecha de Octubre de 1926, y depositada en Cuba por la Cédula de Privilegio número 00, por un procedimiento para la fabricación de un producto a nombre de la Compañía Americana.

En cuanto a la trasmisión o cesión de la propiedad de la patente, no hay ningún problema, por cuanto según los Tratados Internacionales sobre protección de la Propiedad Industrial, tanto el de París de 20 de Marzo de 1883, revisado en la Conferencia de Washington de 2 de Junio de 1911, que es el vigente en Cuba, como la Convención Internacional firmada en Chile, estatuyen que las patentes pedidas en los diferentes países contratados serán independientes de las patentes obtenidas para el mismo invento en el país de origen del inventor, por tanto la patente extranjera al concederse en Cuba, ha quedado constituída en una Patente Nacional a nombre de la Compañía HH, que puede cederla libremente a la Compañía Cubana por medio de una Escritura Pública, y cuya trasferencia ha de solicitarse en la Oficina y Marcas y Patentes de Cuba dentro de los sesenta días de su otorgamiento, bajo pena de nulidad de cesión.

Ahora bien, en esta patente hay dos problemas importantes que quiero examinar, a fin de que esa Compañía tenga conocimiento exacto de la situación legal de la propiedad que va a adquirir.

1º—La patente ha sido concedida por "un **procedimiento** para la fabricación de un producto", por tanto, siendo esa Compañía propietaria de **ese procedimiento para la fabricación de cemento**, no podrá impedir que en Cuba se venda ese mismo producto si está hecho por otro procedimiento, porque la propiedad, el privilegio recae sobre el procedimiento para fabricar el producto y no por el producto en sí.

Por tanto, para impedir la venta de un producto igual es necesario que se justifique que está hecho por el mismo procedimiento amparado por la Patente.

2º—La Ley de Patentes de Cuba exige para que un Privilegio de Invención tenga validez legal que el objeto sobre el cual recae, sea absolutamente nuevo y no conocido ni en Cuba ni en el extranjero.

Si ante los Tribunales de Justicia se demuestra que un objeto Patentado en Cuba, ha sido conocido y usado en el extranjero antes de haberse solicitado en esta República la Patente carece de validez por falta de novedad; y a los efectos de evitar esa invalidez en las patentes extranjeras, los Convenios Internacionales dan un término de un año para solicitar el Privilegio de Invención en los demás países signatarios de esos Tratados.

Pero la Patente extranjera a que ustedes se refieren, fué concedida en aquel país en Octubre de 1926 y solicitada en Cuba en 1928, y por tanto, después de vencido el año que conceden los Tratados Internacionales para que una Patente extranjera no se considere publicada y usada, o sea falta de novedad, para que su propiedad no pueda

SECCION MERCANTIL

INFORMACION AZUCARERA

MERCADO LOCAL DE AZUCAR

Quieto y sin operaciones estuvo ayer este mercado.

El movimiento habido en toda la isla durante la semana anterior según los señores Gumá y Mejer, fué como sigue:

	Toneladas
Entradas en los puertos.	61,165
Exportación.	96,706
Existencias.	828,391

PROMEDIO OFICIAL DEL PRECIO DL AZUCAR

Precio promedio oficial en almacén público alcanzado por la libra de azúcar, de acuerdo con lo dispuesto en el Artículo X del Reglamento puesto en vigor por decreto presidencial número 233 de 14 de Febrero de 1928:

MES DE AGOSTO

1ª quincena

Habana.	2.108073
Matanzas.	2.129611
Cárdenas.	2.135765
Sagua.	2.134242
Manzanillo.	2.108074
Cienfuegos.	2.135766

El movimiento de azúcar durante la semana pasada fué como sigue:

	Toneladas
Recibos seis puertos.	5,141
Recibos otros puertos	56,024
Exportación seis puertoe.	18,686
Exportación otros puertos.	78,020
Existencia seis puertos	278,303
Existencia otros puertos.	550,088
Centrales moliendo.	0

EXPORTACION

Hatetras.	34,242
Europa.	36,692
New Orleans.	16,185
Galveston.	5,122
Savannah.	3,656
Interior U. S.	469
A. del Sur y Centro.	340

Habana, 3 de Septiembre de 1928.

Gumá & Mejer.

BOLSA DE LA HABANA

COTIZACION OFICIAL DEL DIA 3 DE SEPTIEMBRE

Bonos y Obligaciones.		
República de Cuba 1904		
Speyer.	100	104
República de Cuba 1905		
Deuda Interior.	100	104
República de Cuba 1909 4½.	97½	102
República de Cuba 1914 Morgan.	102	106
República de Cuba 1917 Puertos.	101	103
República de Cuba 1923 4½.	103⅝	105
Ayuntamiento Habana: 1ª hipoteca.	103½	106
Ayuntamiento Habana: 2ª hipoteca.	103	106
Banco Territorial.	90½	96
Calzado.	—	—
Cerveza.	105	108
Cervecera (Obligaciones no hipotecadas).	96¾	98
Ciego de Avila.	—	—
Gas.	109	115
Havana Electric (Consolidados).	85	89
Manufacturera.	36	41
Matadero.	60	—
Nueva Fábrica de Hielo (bonos).	102	106
Papelera Serie A.	100	104
Papelera Serie B.	74	—
Teléfonos.	97	—
F. C. Unidos.	75	90
Edificio La Metropolitana S. A.	98	104
Jarcia Matanzas.	99	103
Don Beer (Obligaciones no hipotecadas).	—	—
Havana Electric. (Obligaciones).	71	80

BONOS: Empréstito seriado de la República de Cuba, Morgan 5½ por 100, 1927:

Serie B; 1931.	100	—
Serie C; 1930.	100¾	—
Serie D; 1931.	100⅞	—
Serie E;	101¼	—
Serie F; h1933.	101½	—
Serie G; 1984.	101¾	—
Serie H; 1935.	102	—
Serie I; 1936.	102½	—
Serie J; 1937.	102¾	—
ACCIONES:		
Banco Agrícola.	—	—
Banco Territorial.	50	—
Banco Territorial B.	3	—
Cervecera.	250	348
Ciego de Avila.	—	—
Cuban Cane pref.	15	—
Cuban Cane com.	3½	—
Curtidora.	—	—
Cuba R. R.	—	—
Havana E. Railway Co. pref.	70½	74
Havana E. Railway Co. comunes.	9	19
Jarcia pref.	99⅛	102
Jarcia com.	21⅛	25
Licorera.	4	4¼
Lonja pref.	100	—
Lonja com.	100	—
Manufacturera pref.	3	5
Manufacturera com.	1½	3
Matadero.	—	—
Naviera pref.	63½	66
Naviera com.	10⅝	12
Nueva Fábrica de Hielo.	343	—
Perfumería pref.	50	70
Perfumería com.	4½	15
Pesca pref.	96	—
Pesca com.	17	—
Préstamos.	—	—
Teléfonos pref.	114½	96
Teléfonos com.	128	—
Teléfonos Inter.	175	—
F. C. Unidos.	52⅝	55
Fibra y Jarcia.	60⅛	69
Ferrocarriles Consolidados Cuba pref.	75	—
Nueva Fábrica de Hielo, beneficiaria.	110½	—

Aviso de Tercera Subasta

Mario Recio y Forns, Abogado y Notario Público de la Habana, con estudio abierto en la casa calle General Riva, antes Empedrado, número 16.

Por este edicto se anuncia la venta en pública subasta extrajudicial que deberá tener lugar, bajo mi actuación, de los derechos y acciones que se expresarán y que corresponden a la Compañía Deportiva de Cienfuegos S. A., domiciliada en la ciudad de la Habana y representada por su Presidente el señor Aurelio P. Vázquez y Riva, los cuales fueron dados en prenda por la misma sociedad a The Trust Company of Cuba S. A. domiciliada también en la Habana, calle de Pi-Margall antes Obispo número 53, en su carácter de Trustee de los tenedores de los documentos bonos hipotecarios de a $1.000, emitidos por la Citada Compañía Deportiva de Cienfuegos, S. A. en la escritura número 169 de 8 de Diciembre de 1919, ante el Notario de esta capital doctor Oscar A. Montero y Beldarrain, cuya prenda se constituyó como garantía subsidiaria para el caso de que no fueran bastante los bienes hipotecados, en el mismo documento, para responder del importe de la emisión de bonos ascendente a $300.000.00. Dichos derechos y acciones son los que nacen a favor de la Compañía Deportiva de Cienfuegos S. A. de la Ley de 8 de Agosto de 1919, llamada Ley del Turismo, publicada en la Gaceta Oficial de la República del día 9 del mismo mes y año, así como los derechos y acciones que nacen de las licencias y autorizaciones otorgadas por el Ayuntamiento de Cienfuegos a favor del señor Aurelio P. Vázquez y Riva, y trasmitidas a la expresada Compañía para establecer en la ciudad de Cienfuegos el juego de pelota vasca conocido por Pelota-Alai con apuestas, los cuales constan detalladamente de la escritura de protocolización de varios documentos otorgados en la ciudad de Cienfuegos el día 15 de Agosto de 1919, ante el Notario Licenciado Arturo López Madrazo, bajo el número 440 de orden y de la certificación expedida por la Secretaría de la Administración Municipal de la Ciudad de Cienfuegos, cuya escritura y documentos se hallan insertos en el testimonio de la emisión de bonos el que estará de manifiesto, en mi Notaría para que puedan examinarlos los licitadores. Los derechos y acciones relacionados fueron tratados por los contratantes en la cantidad de $300.000.00 Moneda Oficial de los Estados Unidos de Norte América, para el caso de tener que sacarlos a subasta. La subasta se verificará de conformidad con lo establecido en la cláusula 52 de la escritura de emisión de bonos y del acuerdo de la Junta General de Bonistas celebrada el 24 de Agosto de 1925, en virtud de que habiéndose rematado los bienes inmuebles hipotecados y hecho la liquidación correspondiente por el procedimiento hipotecario, resultó que se quedó adeudando a los tenedores de bonos por el resto del principal, intereses y costas la cantidad de $388.054.47. Si la primera subasta señalada para el día 26 de Julio último, ni la segunda señalada para el día 30 de Agosto ppdo., pudieron celebrarse por falta de postores, y a requerimiento del Trustee, he señalado para la celebración de una tercera Subasta sin sujeción a tipo, prevista en la cláusula 64 de la escritura de emisión, el día 27 del Septiembre próximo, a las tres de la tarde, en mi Notaría, situada en la calle General Riva, antes Empedrado, número 16, y deberá llevarse a efecto con citación de la compañía deudora, sin sujeción a tipo, pudiendo el fiduciario en todo caso aceptar o rehusar las ofertas que se hicieren, exceptuando el caso de que el representante legal de la Compañía pida la aceptación de una oferta, siempre que la misma cubra totalmente las responsabilidades que deba pagar la Compañía en virtud de la escritura de prenda. Lo que se anuncia para que sirva de llamamiento a los que deseen hacer proposiciones por medio del presente edicto, que se insertará en los Periódicos diarios de esta capital titulados "El Mundo", DIARIO DE LA MARINA y "Mercurio" y "La Correspondencia" de Cienfuegos durante cinco días consecutivos debiendo mediar diez días entre el último anuncio y el día señalado para la subasta.

Habana, 3 de Septiembre de 1928.

Mario RECIO.

PESETA

SE COTIZO A RAZON DE

6 PESETAS 00.97 DOLLAR

FRANCO

SE COTIZO A RAZON DE

25 FRANCOS 57 CENTIMOS DOLLAR

Por haber sido ayer día festivo en los Estados Unidos, no publicamos noticias cablegráficas de aquel mercado.

EL GOBERNADOR DE LA PROVINCIA DE ORIENTE PROPONE LA CREACION DE UNA OFICINA DE INFORMACION AGRICOLA, INDUSTRIAL, ETC.

EL Gobernador de la Provincia de Oriente, señor José R. Barceló, ha enviado un manifiesto al Consejo Provincial de aquella región, pidiéndole la creación de una Oficina de Información Agrícola, Comercial e Industrial, que permita dar a conocer a diario a todos los agricultores de su Provincia, los precios del café en cáscara, café descascarado, cacao, azúcar, miel de abejas, cera, tabaco, queso, mantequilla, maíz, frijoles blancos, negros, caballeros, habas, habichuelas, papa blanca, boniato, yuca, malanga, naranjas, plátanos, tomates, quimbombó, berenjenas, anones, aguacates, etc.

Dicha oficina también suministrará datos sobre formas de cultivos, selección, siembra y tratamientos de la semilla y todos cuantos datos sean necesarios a tener bien informado al agricultor cubano.

Organizará conferencias de carácter agrícola, en los lugares adecuados, aportando a ellas los últimos procedimientos de fácil aplicación en las distintas ramas de la Agricultura y sus derivadas.

Propone también que para el próximo año económico, se establezca una Estación Trasmisora de Radio, que ayudará notablemente al mejor éxito de esa iniciativa y para que los agricultores puedan conocer con un escasísimo costo de $30.00 en un aparato receptor, conocer además todas las informaciones mencionadas, las importantísimas de trasmitirles el estado del tiempo, la cantidad de lluvia caída y la hora exacta.

Propone el señor Barceló, que se tome como modelo el sistema de ficheros que usa el Philadelphia Comercial Museum, que considera como la más eminente institución de esa naturaleza en Norte América.

Quiere que esta Oficina de Información, pueda dar una idea exacta de la importancia de las industrias de Oriente, las cuales son desconocidas por la mayoría de los cubanos y poder tener al tanto a sus gobernados de cuantas disposiciones, tratados, leyes, etc. etc. se relacionan con la Agricultura, la Industria y el Comercio.

Los gastos que ocasionará esta nueva dependencia serán en total unos $7.335.00. En esta cantidad se encuentran comprendidos los gastos de instalación y los sueldos del personal por los diez meses de Septiembre a Junio de 1928.

Esta Oficina estará a cargo del señor Recaredo Répide Fresneda, Catedrático de Práctica Comercial Nacional y Exterior, de la Escuela Elemental de Comercio de la ciudad de Santiago de Cuba.

Mercado Local de Valores

Se nota gran mejoría en nuestro mercado bursátil, notándose buena demanda en determinada clase de acciones y bonos.

Abrieron con fracciones de avance las acciones de los Ferrocarriles Unidos de la Habana, influenciadas por el alza que experimentaron en el mercado de Londres.

Actuaron con tipos firmes las preferidas de los Ferrocarriles Consolidados de Cuba. — Estuvieron sostenidas las comunes de Cuba Company.

Las acciones de Internacional de Teléfonos cerraron muy firmes de 184 a 188. También se mantienen firmes las preferidas de Cuban Telephone Co.

Los valores azucareros y de seguros continúan quietos.

Inactivas las acciones bancarias.

Mejoraron las Navieras.

Prevalece buena tendencia en las acciones de empresas industriales.

Más firmes las preferidas de Havana Electric Railway Co. Sostenidos los valores de Havana Electric and Utilities Co.

Se efectuaron varias operaciones en bonos de la República de Cuba.

Cerró firme el mercado.

Mercado Local de Cambios

Por ser día festivo en los Estados Unidos no se recibieron cotizaciones de dicho mercado.

El cambio sobre New York, estuvo sostenido, con compradores de cable a 1/64 de premio.

No se dieron a conocer operaciones entre Bancos y banqueros.

Cotizaciones	Valor.
Nueva York cable.	3/64 P.
New York vista.	1/64 P.
Londres cable.	4.85 ½
Londres vista.	4.85
Londres 60 d/v.	4.83 ½
París cable.	3.92
París vista.	3.91
Madrid cable.	16.65
Madrid vista.	16.64
Hamburgo.	23.84
Hamburgo vista.	23.83
Italia cable.	5.27
Italia vista.	5.26
Zurich cable.	19.28
Zurich vista.	19.27
Bruselas cable.	13.94
Bruselas vista.	13.93
Toronto cable.	1/8 P.
Toronto vista.	1/16 P.
Amsterdam cable.	40.10
Amsterdam vista.	40.08
Hong-Kong cable.	50.15
Hong-Kong vista.	49.85

MERCADO DE FLETES

COTIZACIONES

	Centavos	
Costa Norte:		
A New York.	14	15
A Filadelfia.	14	15
A Galveston.	14	15
A New Orleans.	13	14
A Boston.	16	17
Costa Sur:		
A New York.	16	17
A Filadelfia.	16	17
A Galveston.	16	17
A New Orleans.	15	16
A Boston.	18	19

Estas cotizaciones son exclusivamente sobre azúcar.

MERCADO DE VIVERES

TASAJO. — Se ofrece por puertos de embarques, contra crédito confirmado en Londres a 90 d/v., a pesos 25.00 los 100 kilos de postas proporcionales de tasajo del Brasil y a 26.00 pesos los del tasajo de Concordia. Ahora, que este último tipo se ha operado también a $25.00.

Los precios de Habana no han tenido fluctuación. Pero dada la pequeña baja experimentada en Uruguay y Brasil, pedidos regulares podrían influir a que de almacén local se obtuviesen cotizaciones especiales.

ACEITE CORRIENTE ESPAÑOL. —El mercado en España ha descendido a 105 pesetas, a cuyo precio se cotizó últimamente la caja de 4/23 libras Cif Habana. Debido a ello los tenedores locales ofrecen a $20.50 el quintal al contado y a $21.00 a treinta días en pedidos mayores de 5 cajas.

MAIZ. — El de Estados Unidos ha vuelto a bajar, cotizándose hoy a 2.80 quintal para entrega de almacén Habana. El de la Argentina sigue a $2.65 y el del país a $2.50, también para servir de la localidad. Los tres precios a base de 30 días para el pago. Al contado $0.05 menos.

Los tenedores de Holguín y Gibara han confirmado a $2.10 Cif Habana, comprometiéndose con los compradores a entregarles el maíz en ésta y en la otra semana.

FRIJOL NEGRO DEL PAIS.—El de la cosecha vieja y según cantidad y forma de pago, se sigue obteniendo de $4.50 a $5.00 de los almacenes locales. Para servir de Holguín y Gibara se ha operado Cif Habana a $4.75 en el cosechado en Abril y a $5.75 en el recogido en Agosto. A pesar del peso de diferencia en el precio este comercio prefiere el de $5.75.

ARENQUES DE NORUEGA.—Los hay en cajitas de 50 a 60 arenques a 1.75 la cajita y en cajitas de 95 a 100 arenques a $2.00 la cajita. En las compras prefieren en de $2.00, porque además de proporcionar mayor utilidad en el menudeo es del arenque más nuevo que hay en plaza actualmente.

FRIJOLES. — Están de baja los de California, tanto porque han entrado muchos recientement, como porque han sido comprados baratos. El colorado mediano No. 1, lo ofrecen los almacenes locales a $6.00 y el choice recleaned a $6.50; el rosado choice recleaned a 6.50 y el carita a $7.00.

El bayo de México también ha bajado. Hoy lo ceden en plaza a 4 y medio.

Las demás clases de frijoles permanecen sin variación.

CEBOLLAS.—La egipcia sigue a $2.00 quintal, contado, en almacén Habana. La de Galicia, envasada en huacalitos de 50 libras netas aproximadas, acabada de cosechar, la ponen a $1.75 huacalito, contado.

CAMARON. — Debido a las enormes entradas, ya ofrecen a $6.75 la caja de 48/8 en almacén Habana, a base de plazo para el pago. El de barriles sigue a $33.00; pero debe bajar más, dada la enorme arribazón.

MANIFIESTOS DE VIVERES

(Manifiesto número 471).

Con gasolina.

Vapor de bandera inglesa OROYA, procedente de Liverpool escala, consignado a Dussaq Co., (Manifiesto número 472).

E. Dussaq, para Dussaq Co., 3 cajas vino; 1 caja pan gluten; 112 cajas agua mineral.

María Brizard, para J. Gallarreta Co., 85 id. licores.

Turpin Freres R. Co., para Lariot & Jurado 1 tonel vermouth; 5 barricas vino; 2 cajas víveres.

Vapor de bandera noruega PRIMERO, de Buenos Aires y escalas, consignado a Marina & Fernández. (Manifiesto número 473).

DE BUENOS AIRES.

Alamo & Co., para Echevarri Sánchez Co., 300 sacos maíz.

100 id. alpiste.

Id. para J. A. Palacio, 500 id maíz.

Id para Rosa Menéndez Company, 300 sacos maíz.

Id. para B. Alvarado, 500 id. id.

Id. para P. A. J., 500 id. id.

Bunge Born, para J. E. 50 sacos alpiste.

Id. para Pita Hno., 150 sacos de maíz.

Id. para Suárez Ramos, 250 id. id.

Id. H. Martínez, 50 id. alpiste.

Ustariz & Co., para B. Alvarado, 500 id. maíz.

Id. F. Amaral, 250 id. id.

Id. para Castariz Co., 50 id. alpiste.

Id. para Llamas &Ruiz. 50 id. id.

M. Camero & Co., para Fernando Lorenzo, 500 id. maíz.

Conservera Salerit, para J. Balcells Co., 500 fardos tasajo.

DE MONTEVIDEO.

Armour & Co., al mismo, 431 fardos tasajo.

J. Vivó Co., 399 id. id.

Id. para T. 668 id. id.

Id. para B. L. 300 id. di.

Id. para marca G. 942 id. id.

Id. para B. L. 300 id. id.

P. Ferres, para marca, J. P. 500 fardos tasajo.

Id. para D. D. 579 id. id.

Id. orden (16), 542 fardos tasajo.

Id. para M. N. T. 700 fardos tasajo.

Id. para I. A. F. 500 fardos id.

Id. para R. A. 500 id. id.

Id. para M. G. Co., 608 id. id.

Id. para Llamas & Ruiz, 500 fardos tasajo.

Id. para J. G. 500 id. id.

Id. para Z. Z. Z. 393 fardos tasajo.

Id. para O. O. O. 225 id. id.

Id. para C. M. C., 300 id. id.

Id. para P. F. C., 122 id. id.

Id. para M. M. M., 500 id. id.

Plá Gibernau Co., para P. G. G., 508 id. id.

Id. para S. Z. 420 id. id.

Swift Company, al mismo, 700 fardos tasajo.

Frigorífica Antiga, Armour Co., 290 fardos tasajo.

Aeroplano americano No. 3314, procedente de Key West, consignado a Pan Amer. Airways, con correspondencia pública. (Manifiesto número 474).

Vapor de bandera francesa CUBA, de St. Nazaire y escalas, consignado a E. Gayé. (Manifiesto número 475).

Ag. Mte. L. Strauss, para González Hno. 40 cajas agua mineral.

Id. para Francisco Tamames, 30 cajas agua mineral.

J. Grait Co., para G. Co., 10 cajas féculas.

Charles Vairon Co., para Francisco Tamames, 25 cajas vino.

Ag. Borghmans, para Serrano & Martín, 1 id. tapioca, 1 id. crema arroz.

M. L. Strauss, para Tauler Sánchez, 135 cajas agua mineral.

Ag. Mte. Borgmans, para J. Gallarreta Co., 10 cajas licores.

Vapor de bandera americana SANTA MARIA, de New York, Consignado a Nitrate Agency Co.

Carga en tránsito.

Vapor hondureño GRANADA, de N. Orleans, consignado a Kingsbury Co. (Manifiesto núm. 477).

N. O. N. E. R. R. Co., para Piñán Co., 500 sacos harina.

The Cudahy Pack, para el mismo, 1000 cajas jabón.

S. P. R. R. Co., para José Pereda Co., 800 sacos sal.

Id. para Compañía Cubana Electricidad, 300 id. id.

Benedito Rice & Coffe, 50 sacos camarones.

Vapor de bandera inglesa SAN BENITO, de Boston, consignado a United Fruit Company. (Manifiesto 478).

W. M. Lowney, para P. J. Montané, 13 cajas dulces.

F. C. Pearce Co., para Inclán Sobrinos, 30 tambores pescado.

W. F. Scharffer para H. Mc Andrews, 21 cajas dulces.

Vapor de bandera americana H. M. FLAGLER, de Key West, consignado a P. Ross Robert. (Manifiesto 479).

Armour & Co., para su orden, 392 piezas puerco, 16 cajas salchichas, 5 barriles harina maíz, 20 sacos menudos, 123 barriles id. 25 cajas carne.

Crows R. E. Harris, para J. Dold Packing Co., 27,922 kilos manteca.

Dold Packing Co., para Galbán Lobo Co., 27280 id. id.

Armour Co., para su orden, 27,102 kilos manteca.

J. E. Decker, para González & Suárez, 27,216 id. id.

Armour Co., para su orden, 21,274 kilos manteca.

T. M. Sinclair, para M. D. Kenton, 100 cajas id.

Id. para P & Co., 50 cajas menudos de puerco.

Id. para G. H. 60 id. jamones.

Id. para A. V. Z., 20 huacales id.

Id. para M. E. Gómez, 20 id. id.

Id. para M. C. C., 10 tercerolas manteca, 50 cajas menudos.

Id. para M. P. 30 id. manteca.

Swift & Co., para su orden, 50 cajas carne, 25 id. tocino, 2 id. salchichas.

The Cudahy Packnig Co. para su orden, 15,306 kilos puerco.

Cleveland Provision Co., para U. D., 60 tinas manteca.

Id. para Framii García Co., 25 tercerolas id.

Id. para W. W. 15 id. id.

Id. para M. C. C., 10 id. id.

Id. para J. F. 10 id. id.

Id. para W. W. 15 id. id.

Cuban Amer. Forwarding Co., para A. Armand e Hijos, 400 cajas huevos.

Fairmont Creamery Co., para Abascal & Sobrinos, 500 id. id.

California Fruit Co., para B. Balbín, 1050 huacales uvas.

Vapor de bandera danesa BRYNHILD, procedente de New Orleans, consignado a Munson S. Line. (Manifiesto 480).

T. N. O. R. R. Co., para López Ruiz-Suárez, 400 sacos garbanzos.

M. P. R. R. Co., para V. Ezquerro, 250 id. harina trigo.

Goodlander Mills, para Galbán Lobo Co., 250 di. id.

Armada Commercial Co., para Framii García Co., 300 id. frijoles rosados.

Id. para González Suárez, 300 id. frijoles rosados.

Marks Sons, para M. Soto Co., 100 id. café.

T. N. O. R. R. Co., para Hoyo Fernández, 340 id. harina trigo.

Nestle Food P. Co., para Nestle Anglo Swiss, 2,675 cajas leche evaporada.

I. C. R. R. Co., para G. Torre, 100 sacos harina trigo

Id. para Manuel Otero & Co., 125 sacos harina trigo.

N. O. N. E. R. R. Co., para Vda. Nonel, 10 id. id.

Id. para Elpidio Alvarado, 10 id. id.

Id. para E. Gómez, 10 id. id.

Aeroplano americano No. 5192, procedente de Key West, consignado a Pan Amer Airways, con correspondencia pública. (Manifiesto 481).

Vivero cubano MANUEL SANTO, procedente de Bahía, consignado a Ca. Cubana Pesca Mediavilla. En lastre. (Manifiesto número 482).

Vapor de bandera americana FRANCES WEEMS, procedente de Baltimore, escalas, consignado a A. J. Martínez. (Manifiesto número 483).

Iglesias & Co., para V. Ezquerro, 522 sacos harina trigo.

Baltimore Bedd Grain Co., L. G. Martínez, 260 id. alimento para aves.

Vapor de bandera americana PARISMINA, procedente de New Orleans, consignado a United Fruit Company. (Manifiesto 484).

L. N. R. R. Co., para Amer. Grocery Co., 26 bultos harina trigo.

Lousiana Packing Co., para Isla Gutiérrez Co., 5 barriles camarones.

L. N. R. R. Co., para A. Y. F. 110 sacos harina trigo.

Coast Comerce Co., para Pita Hermanos Co., 200 cajas sardinas.

Id. para G. C. 250 id. id.

Id. para G. And. C., 250 id. id.

L. N. R. R. Co., para X, 1400 sacos alimento.

I. C. R. R. Co., Echavarri Sánchez Co., 250 sacos harina trigo.

Id. para S. F. Guerra Co., 250 sacos harina trigo.

Id. R. Palacio Co., 300 id. maíz.

Wilson Co., para su orden, 100 cajas carne puerco.

L. N. R. R. Co., para M. González Co., 300 sacos harina trigo.

T. N. O. R. R. Co., para Barraqué Maciá Co., 250 sacos harina trigo.

L. N. R. R. Co., para Mestre Machado Co., 300 id. id.

Levis Rice Milling Co., para su orden, 500 id. arroz.

R. C. Mc Gill, para Piñán Co., 250 sacos frijoles.

I. C. R. R. Co., para Mestre, Machado Co., 250 id. harina trigo.

T. N. O. R. R. Co., para Caballín Co., 300 id. sal.

Id. para H. Martínez, 200 id. id.

Lousiana Packing Co., para Inclán Sobrinos, 10 barriles camarones.

I. C. R. R. Co., para Otero y Compañía, 1000 sacos vacíos.

N. O. N. E. R. R. Co., para M. G. Co., 300 sacos harina trigo.

I. C. R. R. Co., para J. G. R. J. E., 60 barriles jarabe maíz.

M. P. R. R. Co., Galbán Lobo Co., 300 sacos avena.

Paul Bougon Fish, para Morre Castle Supply, 15 huacales lechuga, 10 sacos remolacha, 10 sacos nabos.

Lázaro Kewy Co., para M. P. 10 barriles camarones.

I. C. R. R. Co., para M. Co., 100 sacos harina.

Louisiana Packing Co., para L. R. 6 barriles camarones.

PACKARD

NO SE FUSIONA

Declaraciones de Mr. Alvan Macauley, Presidente de la Packard Motor Car. Co., de Detroit:

"Las combinaciones y fusiones de compañías de automóviles han sido recientemente muy discutidas en la prensa. En la mayoría de estos rumores se ha mencionado a la Packard como una de las compañías llamadas a fusionarse".

"Nuestra posición ha sido y es tal, que no nos consolidaremos con nadie. Desde el principio hemos seguido nuestro propio camino. Nos hemos creado una magnífica posición y hemos adquirido una reputacióón única. No intentamos renunciar a ninguna de las dos".

"La historia de las grandes obras demuestra que los hombres y organizaciones que las han producido no han tenido otro pensamiento, otra ambición ni otros ideales".

"No fabricamos para un precio ni abastecemos al mundo. Nuestros clientes nos conocen y nosotros los conocemos a ellos. Son personas refinadas y tratamos de no olvidarnos nunca de esto. Sabemos que la sola norma de alta calidad producirá mejores carros que si intentáramos obtener los negocios del mundo entero teniendo que fabricar para todos los bolsillos".

"No estamos opuestos a la expansión. Al contrario, nos damos cuenta de sus ventajas. Continuaremos buscando expansión mientras el mérito de nuestro producto, el mejoramiento de nuestras facilidades y nuestro servicio al público lo permitan. Aún podremos de tiempo en tiempo ensancharnos absorbiendo otras compañías dignas de ello".

"Pero, definitivamente, no intentamos perder nuestra personalidad, por medio de ninguna fusión, combinación o consolidación, ni ahora ni en adelante".

Alvan Macauley

CUBA HA INTENSIFICADO EL CULTIVO DEL PLATANO HASTA PRODUCIR INCALCULABLE NUMERO DE RACIMOS, DE LOS QUE PRODUCE BARACOA DOS MILLONES AL AÑO

JAMAICA, QUE ES UN PAIS MAS PEQUEÑO QUE CUBA, EXPORTA CATORCE MILLONES DE RACIMOS, RACIAS AL CELO DE LOS INSPECTORES DE LA SANIDAD INGLESA.—LA MERMA RUINOSA EN LA PRODUCCION DEL COCO

La circunscripción de Baracoa ha destacado en la Cámara de Representantes al doctor Anselmo Alliegro. Y es verdad que el doctor Alliegro se desvive por servir los intereses de Baracoa, pero es igualmente cierto que el radio de acción de sus servicios se extiende sobre toda la región oriental.

No son pues de Baracoa solamente de donde se le pide que ejerza sin demora una acción eficaz a beneficio de los intereses agrícolas de la provincia. Es de todas partes donde el agricultor necesita el amparo del favor oficial para intensificar el cultivo de los frutos y reservarlos a las influencias malsanas que los atacan, los empobrecen y los matan al final.

"Nuestros agricultores—nos ha dicho el doctor Alliegro—radicados en la región más feraz del país, necesitan que la Secretaría del Ramo les enseñe los mejores métodos para producir mayormente sin los peligros del enemigo natural de las plantas. Existen métodos científicos para ello y es a la Secretaría de Agricultura a la que corresponde trasmitirlos a los agricultores. Una sanidad vegetal vigilante y un cuerpo de inspección celoso del cultivo hacen lo demás".

CUBA APENAS PRODUCE COCOS

—En las regiones más apartadas de Oriente—Baracoa especialmente—el coco constituyó una de sus mayores riquezas, tanto por el consumo doméstico como por la exportación que se hacía del mismo. Antes Baracoa producía, por sí sola, de treinta a cuarenta millones de cocos al año. Vendidos a veinte pesos el millar, como término medio, dejaba cerca de un millón de pesos. Pues bien; ahora apenas se recogen cuatro millones de cocos. Y cuente que el coco es una planta que no requiere cuidado especial para producir. Se planta el fruto y a los cinco o seis años ofrece sus racimos.

"Nuestros cocales han sido objeto de ataque de un enemigo oculto y misterioso que causa estragos, las más de las veces, apenas plantado el cocal. Se han hceho ensayos pero inútimente| La palmera sigue muriéndose y nuestros campos despoblándose. Hasta el extremo que dentro de unos años el coco será Cuba una planta exótica.

"Es cierto que no ha sido posible localizar al enemigo, pero ¿una acción profiláctica no hubiera evitado la ruina? Un cuerpo de inspectores de Sanidad Vegetal, atento y minucioso, hubiese enseñado al agricultor cubano a aislar la planta enferma, cercándola para evitar el contagio, sin contar con otros medios de desinfección que la agricultura moderna pone al alcance del cultivador.

"Esto no se hizo a tiempo y ahora estamos palpando las terribles consecuencias.

"Cuba apenas produce cocos. No los produce siquiera para el consumo doméstico.

"De Honduras, donde el método del agricultor es más concienzudo, estamos importando cocos en grandes cantidades para el consumo y para la exportación, ya que la mayor parte de los cocos que importamos pasan por aquí para el extranjero.

"Un detalle: existe en Baracoa una fábrica de aceite de cocos con destino a engrasar maquinarias, que apenas trabaja porque carece de la materia prima.

HAY QUE DEFENDER AL PLATANO AHORA

"Queda en Oriente un filón de extraordinaria riqueza: el plátano.

"Sólo Baracoa produce al año dos millones de racimos que se venden a razón de treinta centavos la docena.

"El plátano tiene también su enemigo: el panamá. En Cuba se persigue con saña al destructor de esa planta y se logran triunfos sobre él.

"Con este fruto ocurre lo contrario de lo que acontece con el coco. Mientras éste ha disminuído, el plátano ha aumentado en producción.

"Pero hay que construir en torno a él una barrera defensiva que lo sustraiga a los zarpazos del terrible panamá, que lo mata sin compasión alguna.

"Es aquí donde está señalada la misión del Departamento de Sanidad Vegetal de nuestra Secretaría de Agricultura.

"Una acción profiláctica, constante y científica, supervisada por los inspectores de Agricultura, pueden evitarnos la desgracia de ver como desaparezcan en el futuro nuestras plantaciones de plátanos.

"La Secretaría del Ramo dice que ha vencido al panamá; pero eso no debe bastarnos. El panamá es un enemigo que no duerme y que aprovechando nuestra confianza puede invadirnos.

JAMAICA COMPETIDORA DE CUBA

"Muy cerca tenemos un competidor formidable de Cuba en la producción del plátano.

"Es Jamaica.

"Allí se producen al año catorce millones de racimos de plátanos.

"¡Catorce millones de racimos! ¡Es fantástico para un país tan pequeño!

"Pero allí el Departamento de Sanidad Vegetal ejerce una fiscalización minuciosa sobre la agricultura.

"Las plantas son objeto de extraordinarios cuidados. Se les presta la misma atención que a un ser humano. Cuando enferman, se les cerca, se les atiende y se les cura. Si el mal es contagioso, entonces, después de estudiarse el mal, se les quema y con el machete con que se corta la planta enferma no se corta otra planta sana. El agricultor desinfecta su machete y hasta quema la ropa con que ha estado en contacto con el enfermo.

"Este celo ha hecho progresar la agricultura de Jamaica y le ha puesto en condiciones de competir con Cuba.

"El caso es digno de estudio y merece la atención de la Secretaría de Agricultura y del Congreso, hacia el cual me impelen los agricultores de Oriente en demanda de protección oficial.

"Y la obtendré con la cooperación siempre entusiasta de mis conterráneos que son Representantes.

ANTICIPOS SOBRE MERCANCIAS

La Compañía Comercial Financiera, en cooperación con la Compañía Cubana de Almacenes, Aiuiar, número 73, Habana, anticipará hasta un 40 por ciento del valor realizable de mercancías de consumo general en buen estado, en almacén.

Los anticipos se hacen, por regla general, por períodos de noventa días y podrán prorrogarse por un período adicional siempre que en la opinión de ellas el negocio sea satisfactorio.

No se anticipará sobre mercancías en consignación, ni de una naturaleza ofensiva peligrosa o de fácil descomposición.

Las tarifas por despachos de Aduana, seguro, conducción, manipulación, almacenaje y fumigación son muy económicas.

El tipo de intereses sobre anticipos de importancia es del 1 por 100 mensual. Tienen fianzas y seguro que cubren las pérdidas de casi todas clases.

VISITENOS O LLAMENOS POR TELEFONO

M-3726 M-8172 A-8167

N. Gelats & Co. BANQUEROS HABANA Aguiar 106-108

Vendemos cheques de Viajeros Pagaderos en Todas Partes del Mundo y Cartas de Crédito Circulares en las Mejores Condiciones

"SECCION DE CAJA DE AHORROS"

Recibimos Depósitos en esta Sección Pagando de 3 por 100 Anual

Todas estas operaciones pueden efectuarse también por correo

M.E.C.D. 2016

LOS EXAMENES EN EL INSTITUTO DE SEGUNDA ENSEÑANZA EL DIA 6

ENSEÑANZA OFICIAL E INCORPORADA

Relación de los alumnos que se examinarán de Algebra, el día 6 de septiembre de 1928, a las 8 a. m., en el Aula número 1

Argueles Lingoya Tomás; Alonso Lois Juan; Alvarez Builla Alfredo; Agramonte Betancourt Osvaldo; Almagro Ariosa Enrique; Arroyo Tamargo Antonio; Alfaro Morens José; Acebal de la Noval Roberto; Alomeda Pérez Manuel; Aboy Allen Justo; Avello Arranz Roberto; Argudín Rabasa Nicolás; Armas Harambourés Alberto; Ayala López Rafael; Alcalá G. González Antonio; Alvarez Faz José; Astorga Mujica Lorenzo; Arteze Lourteau Enrique; Audrain Perdomo Enrique; Albacete Lima Alfonso; Amella Pano José; Alemán Herrera Juan; Alvarez Lastra Eugenio; Benavides y Morell Raúl; Balestena y Sierra Ramón; Bradshaw Aguilar Enrique; Batlle y A[illegible] José E.; Blanco Lebredo Carlos; Blanco Galindo Guillermo; Bobes Blabona Ignacio; Barroso y Arcaño Justo L.; Bonachea y L. del Rinco Enrique; Benítez Suárez Luis M.; Brito y Díaz Abel L.; Blancherd y Caballero Obdulio; Barrueta e Iglesias Angel; Benach Carrera Bienvenido; Benavides Salazar Rafael; Biadgel y Berea Luis; Cazaurán y Sánchez Pedro; Cadenas Montoto Antonio; Cervantes y Ramos Fernando; Cantón Rueda Jacinto; Castro L. y Cañedo Irián; Castellanos Estrada Manuel; Cecilia y Pérez Angel; Cárdenas y Vignan Julio de; Castello y Soto Amado; Camejo Acosta Osvaldo; Castales y Muro Arturo; Cabrera Segui Mario; Carreras Alonso Wifredo; Cueto Mora Servando; Calzado Cabeza Antonio; Calvo García Alfredo; Carrillo Núñez Augusto; Camero Alvarez Adriano; Cagigal Colás Federico; Cañal Planes Orlando.

ENSEÑANZA OFICIAL E INCORPORADA

Relación de los alumnos que se examinarán de Algebra, el día 6 de septiembre de 1928, a las 8 a. m., en el Aula número 2

Cabrerizo Ramos Antonio; Carricaburu Lupart Roberto; Casado Remedios Eduardo; Cuervo Barro Olegario; Cibrián Sánchez Manuel; Castañedo José C.; Diez del Valle Máximo; Diaz Andrade Andrés; Díaz de Villegas Carlos; Díaz Rousselot Luis O.; Diego Caballero Jorge A. de; Dolz Caballero Renée; Dávila Arias Luis F.; Daumy Alvarez Roberto; Díaz Luis Evaristo; Du-Bouchet Aguirre Máximo; Espinosa Conde Juan; Espín Garriga Leonardo; Esparolini Villaboy Raúl; Espinosa Pajares Enrique; Fernández Carlos M.; Ferrer Basnueve Fernando; Fernández Salinas Vicente; Fernández Velazco Bello Rafael; Fernández Viso Palomares Sabino; Fernández Sánchez Ivo; Fernández Román Joaquín; Fernández Madrigal Armando; Fernández Hernández Gustavo; Fé Navarro Liborio de la; Fernández Valdés Ubaldo; Ferrer Adrover Rafael; Fraga Díaz Antonio; Gastardi Sarbonell Diego; Guerra Dámaso Oscar; Gutiérrez Marbán Julián; García Fernández Evelio; González Mederos Angel; García Borges Orlando; García Alonso José; Gómez González Justo H.; García Villarreal Marcos; Granda González Francisco; Gronlier Sardiñas Oscar; González Abreu Fernández Franco; González Vidal Emilio; Geijo Clavijo Manuel; Galia Menéndez M. de Acosta Juan; Granda Deben Rodul; González Villar Eduardo; Gómez de Armas Antonio; Gómez Alfonso José A.; González González Genaro; González Núñez Eduardo; García Portela Pedro; González Abreu Fernández Luis; Galis Menéndez Rafael; Gómez de Armas José; González Cárdenas Rafael; González Lorenzo Mario; Galletti Latorre Julio; García Ibáñez Humberto; García Toledo José; García Rodríguez Rafael; Herrera Morales Jorge; Imperatori G. de Peralta José; Jardines Carrión Humberto; Juarrero Erdmann Augusto; Konopka Borrero Francisco.

ENSEÑANZA OFICIAL E INCORPORADA

Relación de los alumnos que se examinarán de Algebra, el día 6 de septiembre de 1928, a las 8 a. m., en el Aula número 3

Lamelas Souto Aniceto; Luque de la Torre José R.; López Rayneri Mario; Laguardia Marquetti Pedro; Lanza Diaz Abelardo; Le Riverend Brusone Julio; López Recio Francisco; Loasa Capote Ovidio; Lombillo Clark José J.; López Lage Cuervo Jorge; Lorigados Alfonso Pedro; Lastra de la Campa José M.; León Figueredo Rafael; Lozano Valledor Felipe; López G. de Villalta José; Llamazares Blanco Isaac; Llada Placer José Miyares H. Gato Nestor; Mantilla Viera Pedro P.; Muñoz Díaz Francisco; Marquez de Para Manuel; Menéndez de la Torre Evelio; Mederos Hernández Evelio; Muñoz Baquero Héctor; Marrero Acosta Pedro; Mulkay Falfe José; Montenegro Ravelo Carlos; Martín de la Vega Ricardo; Mompó Laffitte Antonio; Maig Miranda Joaquín; Martínez Barinaga Enrique; Marrero Barrios Pedro; Marquez Ruiz Jesús; Martínez de la Cotera Samuel; Mariño Martínez Pedro; Meneses de la Hoya José; Marín Sierra Otilio; Muñoz Pérez José; Martínez Iglesias Julio; Martínez Campoamor Onofre; Méndez Quintana Rogelio; Milián Cárdenas Manuel.

ENSEÑANZA OFICIAL E INCORPORADA

Relación de los alumnos que se examinarán de Algebra, el día 6 de septiembre de 1928, a las 8 a. m., en el Aula número 4

Moreno Plá Enrique; Navarro Rouco José; Núñez Valdés Raúl; Naya Santamarina Angel; Nin Torres Francisco; O'Farrill Adán Mario; Otero Dalmau Arturo; Ovies Vallado Servando; Orta Vázquez Alberto; Odoardo López Lage Antonio; Ojeda Suárez Manuel; Peñaranda Díaz Pedro; Pérez Cabrera Sergio; Peñate Padilla Antonio; Palmer Roca Juan; Pereda Villar Bernardo; Pulido Morales Mario; Pérez Pérez Alfonso; Prado Bravo José; Ponce de León Carrillo Luis; Pego Puig Lorenzo; Pol Pol Enrique; Portela Romero Oscar; Pérez Renté Federico; Piedra García Roberto; Patterson Valle Reneá Pérez González Maximiliano; Piñeiro Rodríguez Raúl; Pino Méndez Fernando Castro; Pardo López Angel; Pérez del Cañal Francisco; Padierne Sánchez José; Pita Pérez Eduardo; Pereira Torres Nestor; Pérez Manzaneda Isaías; Posada de Vega Jorge A.; Quiñonez Orizondo Mario; Rodríguez Narezo Guillermo; Rodríguez Lulioaga Rafael; Rué Serrano José M.; Rius Montero Enrique; Rangel Méndez Sergio; Rodríguez Benet Roberto; Rodríguez Gandía Ramón; Roig Malaver José; Rencurrell Compte José J.; Riera Casalins Eduardo; Rodríguez Parra Luis; Ramos Villoria Juan; Rojas Cárdenas Wifredo; Ramírez Méndez Gustavo; Rodríguez Ojea René; Ramos Jamas José L; Rodríguez Rodríguez Juan; Rencurrell Aguirreurreta José A.; Río Madueño Luis del; Ramírez Medina Primitivo; Sotomayor Cerdá Roberto A.; Simpson Aballí Nicolás; Solís Alonso Carlos.

ENSEÑANZA OFICIAL E INCORPORADA

Relación de los alumnos que se examinarán de Algebra, el día 6 de septiembre de 1928, a las 8 a. m., en el Aula número 5

Sánchez de Fuente Venero Alberto; Soler Lesama Aurelio; Suárez Prendes Benito; Sardiñas Hernández Luis; Santa Ana Albistur Gustavo; Sagué Ortíz José; Simpson Aballí Eduardo; San Andrés Roca José; Santana Díaz Paulino; Suling Ruibal Alberto; Suárez Valdés Cristóbal; Salazar Dobanganas Andrés; Sirven Herrero José L.; Soto Carrera Carlos; Shelton Ovich Raúl; Suárez Benítez Manuel; Salón Angel Tomás; Soto Larrousse Alfonso; Sotolongo Izquierdo Ignacio; Trejo González Mario; Teurbe Tolon Wilfredo; Tabernero Blas Andrés; Texidor Rodríguez Teodoro; Torres López Raúl; Torres Marques Guillermo de la; Torras Aragó Rogelio; Toscano Pedierro José Joaquín; Toyo Facciolo Guillermo C.; Travieso Duggi J. Ramón; Torres Gelabert Rubén; Villalón Ponce de León Jesús; Vega y Arredondo Juan; Villeto Manresa Evelio; Vélez García René; Valdés Rosquin Angel; Valdés Herrera José A.; Vieta Gutiérrez José A.; Villanueva Martínez Julio; Villarino Prieto Fausto; Vidal Vidal José R.; Valdés Busto Manuel; Vázquez Ubieta Arturo; Villalobos Olivarea José C. Villar Méndez Antonio; Yero Yero Aquiles; Yedra Díaz Manuel; Zayas Muñoz Fernando de.

ENSEÑANZA OFICIAL E INCORPORADA

Relación de los alumnas que se examinarán de Algebra, el día 6 de septiembre de 1928, a las 8 a. m., en el aula número 8.

Alfonso de la Puente Esperanza; Benejam Rojo Catalina; Baumzweiger Eugenia; Blanco Alvarez Josefa M.; Campi Hernández Margarita; Cartaya Gómez Zenaida; Corrons Rivero Caridad; Cano Alvarez Zaida; Casanova Jiménez Delia; Casanova Jiménez Luisa; Diego Miranda Rafaela; Delgado Suárez Acracia; Escalante Alonso Rosario; Font del Cueto Ramona; Ferrer Hernández Victoria; González Delgado Ofelia; González García María T.; Gárciga Triolet Araceli; Grueiro de la Maza María; García Despaigne Elisa; García Barbon Choca María L.; González Piñera Pereda Isabel; Guardado Nogueira Margarita García Castilla Lucrecia; García Martínez Carmen María; García Olivarez Aurora; Grandal Alvarez Dulce M.; Hernández Vila Raquel; Inza Jorrin Margarita; Jiménez Galtés Carmen; Loynaz Aldrain Josefina; López Uribe Estrella; Langueheim Morillas Mercedes; Molina Ajamil Alba Flor; Luch de Avila Hortensia; Mallo Ramón Emilia; Meoqui Lezama Enriqueta; Martínez Vivó Emelina; Maluf Genoveva; Montes Rosa Emelina; Netto Capó Margarita; Osuna Méndez Amelia; Pérez Díaz Josefa; Pino Méndez Isabel del; Ramos Vargas Sara; Sardiñas Armas Virginia; Sarria Sarria María; Sastre Martínez Margarita; Sirés Ruiz Leila; Sanjurjo Gómez María V.; Soler Febles Sarah; Torre García Francisca María; Valle Josefa María del; Vallée Portilla Emilia.

J. HENRY MILLER, WASH. D. C.

Mrs. Robert M. La Follette

Viuda del Senador Robert La Follette, cuyo hijo Robert La Follette, Senador actualmente por Wisconsin, es la figura más saliente en la política de ese Estado.

LA ASOCIACION DE PENSIONADOS DE RETIRO CIVIL

Quieren exponer al Jefe del Estado sus puntos de vista sobre la ley que les atañe

En sesión celebrada por el Consejo Directivo de esta institución bajo la presidencia del doctor Juan R. O'Farrill en el local de la Asociación Nacional de los Emigrados Revolucionarios Cubanos en la tarde de ayer con la asistencia de gran número de asociados se tomaron los siguientes acuerdos:

Primero: Hacer constar en acta el respeto y la consideración que nos merece el honorable señor Presidente de la República y su Gobierno.

Segundo: Visitar al señor Secretario de Hacienda y tratar con él sobre los puntos principales de la Exposición presentada el martes 28 de agosto retro-próximo al honorable señor Presidente de la República.

Tercero: Pedir al señor Secretario de Hacienda que recabe del honorable señor Presidente de la República que nos conceda una audiencia para exponerle algunos puntos de vista respecto a la Ley pendiente de aprobación en la Cámara de Representantes.

Cuarto: Publicar estos acuerdos en los diarios principales de esta capital.

ENSEÑANZA OFICIAL E INCORPORADA

Relación de los alumnos que se examinarán de Ingreso a la Segunda Enseñanza con Asignaturas, el día 6 de septiembre de 1928, a las 8 a. m., en el Aula número —

Levy Nada Alfredo; López Poch Fernando Llorentes y Jiménez Raúl; Madan y Carrancá Julio; Martínez y Fernández Luis; Martínez Lérida Francisco; Martín y Carreño Teodoro A.; Martineaud y González Julia; Marrero Castell Antonio; Milian Salinas Ernesto; Medina y de Medina Pedro M. de; Mendiondo y Rivero Pablo; Mendoza y Porro Hortensia; Mora Morales Luis; Navas y Aguila Rolando; Navarrete y Ortega Víctor; Núñez y Núñez José A., Noval Agustín de la; Orbiz y Reyes Bertha; Ochoa y del Valle Francisco; Ortega Castellanos Evelio; Peña González Gabriel de la; Pando y Baeza Nelia; Pila y Heria Angel J. Pulido Pedro; Pérez y Rodríguez Paulino; Quian Tremoleda Arturo; Rodríguez Rioseco Lucrecia; Ruiz González José A.; Raquel Labrit Ruth; Revilla y Garrido Bertila; Rasco de la Torre Fernando; Roca Sánchez Armando; Rimada y Alonso Ismael; Salazar y Paglieri Martín G. de; Saenz y Fresneda José; Sánchez Meneses Raúl; Sardiñas y García Salustiano; Sigled Castillo Miguel A.; Sierra Gimeranes José; Simón y García Pedro; Suárez González Ricardo; Suárez y Fernández Laura J.; Suárez Calixto; Suárez López Mario; Tapia de la Nuez María de los Angeles; Trujillo y Fernández Gabriel; Valle y Pineda René; Valido y Pereda Cándido; Varela y Varela José; Yodú y Llovet Elvira.

ENSEÑANZA LIBRE

Relación de los alumnos que se examinarán de Lógica, el día 6 de septiembre de 1928, a las dos p. m., en el Aula número 1

Almeida Quevedo Pedro; Armas Ortega Vicente de; Alonso Calá Augusto; Aguilera Ortiz Sergio S.; Aguiar Acosta Prudencio; Aybar Llerena Rodolfo; Argüelles Menocal Eliseo; Benítez Padilla Manuel; Bretón Pérez Gabriel; Beltrán Cazulo José; Baez y Carta Arístides; Barrionuevo Vidal Julio; Benítez González Eduardo; Cambrian Martínez Rodolfo A.; Collazo Matos Amado; Castro Ansa Gerardo; Cabezas Abrahan Jacobo; Calvo Viera Felipe; Campo Aguilera Vicente; César Hernández José L.; Castro Solozabal Rafael; Collazo y Matos Amado; Díaz de la Rocha Antonio; Díaz González Dagoberto; Díaz Montes Helio; Díaz Villarnovo Joaquín; Dijón Reguera Benigno; Domínguez Espínola Joaquín; Espinosa y Marín Camilo; Eguarás Lousteau Carlos; Fernández Cortina Angel; Fernández Medina Juan; Ferrer Cabrera Cándido A.; Ferrer Castillo José L.; Forte y Ortega José M.; Fernández Fernández Juan; Ferreras Rodríguez Tomás; Fernández Eiriz Manuel G.; Fernández Santiesteban Constantino; Guy Descamps Hipólito; García Yanes Pedro; González Llorente Miguel; García Fernández Carlos; Goicochea Durañona Leopoldo; García Fernández Eduardo; García Fernández Gustavo; García Yanes Eduardo; Gutiérrez Hernández Pedro; García Sánchez Agustín; González Reyes Melanio; Guerra y Armas Gonzalo; García Ruiz Pedro; García Zertucha Alan; Hernández Lubián Carlos R.; Hernández González José M.; Hernández Corojo Roberto; Hernández Riera Timoteo; Hernández Guadalupe Tomás; Herrera Lugo Julio J.; Hidalgo Gato Díaz José A.

ENSEÑANZA LIBRE

Relación de los alumnos que se examinarán de Lógica, el día 6 de septiembre de 1928, a las 2 p. m., en el Aula número 2

Landeramn Martínez José; Lobeto y Alvarez Armando;; Lole Riera Manuel; Lavin Domínguez Francisco; Lemus Valdés Otilio; López de Villavicencio y Balboa Raúl; Lloreda Revilo Bernardo; Madan Sainz Julio; Mañas Parajón Reynaldo; Martí Yrio José A.; Martínez Piñera Víctor M.; Martínez Fernández Trelles Oscar; Martínez Vargas Raúl; Martínez Gil Emilio; Martínez Machado Francisco; Martínez y Cano Gabriel; Martinó Pérez Enrique A.; Marchena y Salas Víctor; Marín Mazzutie Ricardo; Mastrapa Escalona Gustavo; Miyares H. Gato Bernaldo; Morales y Sosa Carlos; Morín Wilfredo; Morín Barroso Guillermo A.; Muzio Pita Julio R.; Nolasco García Pedro; Nobo y Saborino Gustavo; Núñez Lastra Helio; Otero Anguita Luis; Ortiz Barrena Ernesto; Pardo Cervantes Domingo; Pérez y López Juan A.; Pérez Rionda Leandro F.; Perkins Roberto; Petisco Rodríguez Manuel; Portela y Merceau Carlos M.; Portela Díaz Francisco; Ponce Mendizabal Roberto; Quintana González Francisco; Riera Hernández Mario; Rodríguez y Fernández Homero; Rodríguez Pereda Manuel; Rodríguez Franca Oscar; Rodríguez Triana Pedro; Rodríguez y Díaz Lino; Rodríguez Sosa Aníbal; Rodríguez Arúe Federico; Roca Sousa Carlos; Rosa Monsote Pedro de la; Roque Lassale Evelio; Ruiz Domínguez Ramón; Saladrigas Ferrer Antonio; Serra Bayó Julio A.; Suárez Carreño Patricio; Suárez y Santos Antonio; Suárez García Manuel; Suárez Bustamante Roberto; Torriente y Ajuria Cosme de la; Trocellier Bouquet Odilón; Valdés Brismat Salvador; Valdés Velázquez Enrique; Valdés García Leandro; Vázquez Yero Orestes; Venero Manrara Pantaleón; Vicente y Hercia Walfredo; Zayas Muñoz Fernando de; Zepeda Peredo Eustasio; Zúñiga Hernández Reynaldo.

ENSEÑANZA LIBRE

Relación de los alumnos que se examinarán de Lógica, el día 6 de septiembre de 1928, a las 2 p. m., en el Aula número 8

Creus Carrera Carmen; Capote García Juana; Díaz Vidal Blanca R.; Díaz Cuervo María A.; Díaz Lozano Albertina; Fernández González María del C.; Fonseca González Elsa; González del Valle Silvia; Hernández Celestina; Pereda de Aguilar Rosa; Pulido y Morales Gilda; Rizo Cordovés Ana; Rodríguez Martí Josefina; Ruiz García Zeida; Sánche Solano Nery; Sánchez de Bustamante y Bernal Ana; Sarrá Larea Hilda; Téllez Campos Luisa María; Torres y Rodríguez Mercedes; Vázquez Fernández Concepción; Zervigón Cepero Alicia.

APELARA LA ALCALDIA CONTRA LA RESOLUCION DE LA AUDIENCIA DE LA HABANA QUE DECLARO CON LUGAR EL RECURSO CONTRA UN DECRETO DEL MAYOR DR. GOMEZ

El recurso fué interpuesto por el Frontón Habana-Madrid y por la resolución de dicho tribunal el Municipio tendría que devolver a dicha empresa la cantidad de doscientos diez y nueve mil pesos.—Altas de fincas urbanas. — (Del Municipio.)

Aunque todavía no tiene conocimiento la Administración Municipal, oficialmente, de la resolución recaída en el recurso interpuesto ante la Audiencia de la Habana por los empresarios del Frontón Habana Madrid contra la resolución del Alcalde doctor Gómez Arias que obligó a ese espectáculo a tributar de conformidad con la Ley Orgánica de los Municipios ,ya por la Consultoría del Municipio se tiene en estudio esa resolución, por haberse solicitado en la Sala correspondiente una copia de la misma.

Podemos asegurar que el Alcalde recurrirá ante el Tribunal Supremo en apelación contra dicha sentencia, por no estimarla ajustada a derecho.

La cantidad que por esta resolución de la Audiencia corresponde al Municipio devolver al Frontón Habana Madrid, asciende a $219.000.00. Esta suma fué ingresada en firme en la Tesorería Municipal y el Alcalde dispuso de ella como de cualquier otro ingreso de Ejercicio Corriente. En caso de que el Supremo declarara firme o bien dictada la resolución de la Audiencia, la Administración Municipal devolverá ese dinero si de los Capítulos correspondientes hubiere sobrante para ello. En caso contrario deberá el Ayuntamiento consignar en Presupuesto el crédito suficiente para satisfacer esa deuda.

Pago de mensualidades reclamado.—Rosa Herrera y Ugarte pide se le abonen dos mensualidades del haber que percibía su hermano Juan de la Cruz Ugarte como empleado municipal, que recientemente falleció, de conformidad con lo que acerca de este asunto preceptúa la Ley Orgánica Municipal.

Aumento de precio en el pasaje.—El señor Francisco M. Duque ruega al Alcalde investigue por que la empresa de ómnibus La Habanera, que hace el recorrido de Caraballo a la Habana, cobra el precio del pasaje a precio más alto que el que cobraba habitualmente, creyendo el comunicante que lo hace al hecho de que ya no tiene competencia en ese servicio.

Denuncia de extravío de título.—La Primera Estación de Policía dá cuenta de que el señor Antonio Parrado y Ortiz, ha denunciado el extravío de su título de chauffeur, marcado con el número 1020.

La queja de un vecino.—Traslado a la Alcaldía la Secretaría de Gobernación, la denuncia formulada por el señor Tomás Reina, que se queja de que la Alcaldía no le da permiso para sacar una procesión de las Vírgenes de Regla y La Caridad, como en los años anteriores. Expone el denunciante, que en la Alcaldía solo se conceden estos permisos cuando las solicitudes para las procesiones la formulan los curas párrocos.

Acabó después de las tres.— La Quinta Estación de Policía trasladó a la Jefatura de Espectáculos, el acta levantada en la Academia de Bailes Sport Antillano el sábado último, por terminar la fiesta después de las tres de la madrugada, con infracción del decreto del Alcalde que solo autoriza esos bailes hasta las dos a. m.

Obras sin licencia.—Informa la policía de que se están ejecutando obras sin licencia en Obispo 57 y Prado 89.

Piden Luz.— Vecinos de las casas existentes en los alrededores de San Julio y Este de la Línea y Reyes y Remedio, Jesús del Monte, solicitan del Alcalde ordene la instalación de focos eléctricos en esos lugares, donde la oscuridad es mucha durante la noche.

Fincas urbanas dadas de alta.—El Departamento de Impuestos ha remitido a la Contaduría los recibos expedidos por la Sección de Impuesto Territorial sobre "Altas de Fincas Urbanas" acordadas por la Comisión recientemente; debiendo los contribuyentes comprendidos en la siguiente relación abonar los recibos antes de treinta días para no incurrir en el diez por ciento de recargo.

Rita número 4 Reparto Juanelo de Rosa Layera y Ríos; Nueve entre E y D solar 5 de Rogelio Castro; Reforma entre Concha y Marina de José Corges y Cao; Piñera entre Vista Hermosa y Línea de Faustino López; Panchito Gómez número 141 Consuelo Boan viuda de Giralt; Reyes entre Pocito y Luz de Manuel Sánchez; Reyes esquina a Pocito de Gabriel Rey; Manuel Figueroa entre Milagros y Libertad solar 4 manzana 54 de Eladia Basuenuevo Martiatu; Moisés Maestri entre Habana y Pinar del Río de Juan Pavturi Narvola; Norte entre Esperanza y Santa Clara de Ignacio Perdomo Torres; Armas, (Pasaje Lima) entre San Mariano y Santa Catalina de María Teresa Macías; Rita entre Soto y Serafines de Antonio Vilar Piñeiro; Piedra número 1 esquina a Pasaje (Estancia N. Sra. Guadalupe) de José Rodríguez y Suárez; Piedra entre Guadalupe y Rita solar 19 manzana G. I. de Edmundo Tormes; Máximo Gómez entre Zona de los Ferrocarriles y Ciénaga de los Ferrocarriles Unidos de la Habana. Estación Terminal.

Pocito número 66 entre San Anastasio y Lawton de Carmelo Cairo; Reyes número 30 entre Pocito y Luz solar 30 manzana 6 de Luis Machado; Mato. Rpto .La Fernanda entre Central y Suárez solar 2 manzana 17 de Manuel Vázquez; Reyes número 90 de Adolfo Sánchez.

La medalla al aviador Martull.—Por el Alcalde han sido aprobados los acuerdos del Ayuntamiento destinando la suma de cien pesos para adquirir una medalla de oro que donar al aviador de nuestro Ejército Capitán Guillermo Martull; y el declarando Concejal Honorario de nuestro Ayuntamiento al doctor Viriato Gutiérrez, Secretario de la Presidencia.

Obras en el cuartel de Corrales.—Se le adjudicó al contratista señor Raoul Simeón la subasta para las obras de reparaciones que se proyectan para el Cuartel de Bomberos de la calle de Corrales, por la suma de $1.783.67.

Expedientes abandonados.— El señor Carlos M. Pelaez, Jefe del Departamento Municipal de Gobernación, remitió ayer a la Jefatura del Departamento de Impuestos, once expedientes de comprobación de rentas, documentos que fueron abandonados en un ómnibus de la empresa de ómnibus Los Pinos, por el inspector señor Luciano Torres.

LOCAL PARA LOS ALMACENISTAS DE FERRETERIA

Ha quedado constituida la nueva directiva que regirá los destinos de la sociedad

En atenta comunicación nos participa el presidente de la Asociación de Almacenistas de Ferretería de la Habana, que en el mes próximo pasado ha quedado constituída la nueva directiva, que regirá la sociedad, hasta el 30 de junio de 1930, cuyo organismo está compuesto por los siguientes señores; José Fernández, presidente; Eusebio Canosa, vicepresidente; Miguel Méndez, tesorero; I. Martínez, vice tesorero; vocales, Manuel M. Martínez, Emilio D. Ortega, Emilio Otaolaurruchi, Gerardo del Pomar, Hermenegildo Abril, Bernardo Blanco, José Villanueva, Jacinto Gallo, Leandro Zabala, Lucas Viera, Filemón Carmosna.

Vocales suplentes: José Feito, Manuel H. de Céspedes, Ramón García, Pablo Garín, José González y Manuel Caparo.

También nos participa el señor Fernández, que por acuerdo de la directiva se ha trasladado la Asociación para la casa Trocadero 70, bajos, a cuyo lugar ofrecen su domicilio social a los asociados y demás entidades relacionadas con la Asociación.

Muchos éxitos deseamos a la Asociación en su nueva morada.

CABLEGRAMAS CONDENSADOS

New York Septiembre 3.

—Un inventor del Sur ha diseñado un bote motor que no se puede hundir que consiste en dos cilindros unidos por una plancha en la que se coloca el motor.

—Se han instalado en San Francisco de California, nuevos iluminadores para permitir el aterrizaje de noche a los aeroplanos que tienen una fuerza de 10.000.000 y son visibles desde 150 millas.

CABLEGRAMAS CONDENSADOS

New York Septiembre 3.

—En Inglaterrá se ha patentado una bicicleta que permite el cruce por terernos de mala clase sin que el pasajero experimente molestia mediante el empleo de unos amortiguadores ad hoc.

—En Francia se ha inventado un aparato que permite a los retocadores de películas, realizar su trabajo sin experimentar cansancio, pues trabajan sobre la película agrandada, tres o cuatro veces.

—Dentro de poco se construirá en Alemania, entre Berlín y el distrito industrial del Ruhr un ferrocarril aéreo unido a un solo rail, que caminará a una velocidad de 200 millas por hora.

ASEGURASE QUE PARA FINES DEL PRESENTE MES SERA INAUGURADA LA EXCURSION DEL SEÑOR PRESIDENTE DE LA REPUBLICA AL TRAVES DE LA ISLA Y QUE IRA DESDE BATABANO AL PUERTO DE CASILDA Y LUEGO A ORIENTE

ELEMENTOS POLITICOS DE GRAN SIGNIFICACION EN CIENFUEGOS Y EN TRINIDAD HAN VISITADO AL JEFE DEL ESTADO CON OBJETO DE PEDIR QUE DURANTE LA PROYECTADA EXCURSION POR LA ISLA SE DETENGA EN DICHAS LOCALIDADES, DONDE SERA OBJETO DE MUCHOS FESTEJOS

EL CONDE DEL RIVERO, PRESIDENTE DE LA EMPRESA DEL "DIARIO DE LA MARINA", ESTUVO EN PALACIO CON EL FIN DE DESPEDIRSE DEL PRESIDENTE DE LA REPUBLICA, TODA VEZ QUE SE PROPONE SALIR PARA EUROPA EL DIA 8

EL LICENCIADO BARRAQUE DESMINTIO DE MANERA TERMINANTE LA NOTICIA PUBLICADA RESPECTO A LA PROXIMA RENUNCIA DEL SECRET. DE HACIENDA, DR. GUTIERREZ DE CELIS. — MAÑANA, DIA 5, TENDRA EFECTO EL BANQUETE HOMENAJE DE LAS SOCIEDADES DE COLOR AL PRESIDENTE DE LA NACION

COMO EMPEZO LA SEMANA

Numerosos visitantes. Políticos, funcionarios, personalidades... Los pasillos, atestados materialmente. En la antesala presidencial, muchos esperan. Dentro, el Presidente de la República, recibe sin cesar.

ACUEDUCTO

Para Trinidad. El Alcalde de ese pueblo, doctor Carlos Pérez, acompañado del Coronel Carlos Machado, visitó al Jefe de la Nación. Gestionaba la construcción del acueducto de Trinidad, cuyas obras se iniciarán próximamente.

UNA VISITA

También el Alcalde Pérez pidió al General Machado que en su próximo viaje a Oriente visitase a Trinidad, donde se le ofrecerían festejos, ya que allí cuenta con innumerables simpatías. El Presidente de la República contestóle en el sentido de que en su excursión por la Isla se instalará en el Puerto de Casilda, donde recibirá distintas comisiones de elementos de aquellos alrededores, entre los que tendría sumo gusto en contar con la visita de los trinitarios.

PRESIDENTE DE AUDIENCIA

El doctor Luis Echevarría, Presidente de la Audiencia de Oriente, visitó al General Machado, acompañado del señor Néstor Mendoza, tratando de asuntos particulares.

LA ANUNCIADA CONFERENCIA

Pasó el Lcdo Barraqué, Secretario de Justicia, al despacho presidencial. Celebró con el Jefe del Estado la anunciada conferencia. A su salida se mostró reservado sobre lo tratado. Supimos que la conversación giró alrededor de asuntos de carácter nacional.

NO HAY RENUNCIA

Respecto a los rumores circulantes de que el doctor Gutiérrez de Celis, Secretario de Hacienda, presentaría su renuncia de un momento a otro, el Lcdo Barraqué, nos manifestó que no era cierto. El doctor Gutiérrez de Celis sí disfrutará de una bien ganada licencia, cuando regrese a esta capital el General Alemán, Secretario de Instrucción Pública, que se encuentra actualmente en Méjico, descansando una corta temporada. Su regreso, probablemente, no será hasta la segunda quincena del presente mes.

EL CONDE DEL RIVERO

Otras de las visitas de ayer al Jefe del Estado, fué la del Presidente de la Empresa DIARIO DE LA MARINA, que se despidió del General Machado por embarcar el próximo sábado rumbo a Europa, vía New York. El Conde del Rivero salió muy complacido de su visita.

VAZQUEZ BELLO

A Palacio llegó una carta, dirigida al Presidente de la República. La firma el doctor Charles Mayo, famoso cirujano americano que acaba de realizar una difícil operación en la persona del doctor Vázquez Bello, Presidente del Senado y del Partido Liberal. En esa misiva el referido galeno da las gracias al Jefe de Estado cubano por los elogios que en una reciente carta le dirigiera. Además, agrega que la salud del ilustre enfermo está en franco período de mejoría.

NUEVA AGRUPACION MEDICA

En su visita al General Machado, el Secretario de Sanidad, doctor Francisco María Fernández, informó a éste de la constitución en Matanzas de la agrupación médica nacional, así como la de los comités políticos en Alacranes y Bolondrón, en favor de la candidatura presidencial del actual Jefe de Estado.

CHILE Y PERU

Asimismo el doctor Fernández participó al Presidente de la República sobre el almuerzo que en el Vedado Tennis Club, tuvo lugar ayer, en honor de los representantes diplomáticos de Chile y Perú, en Cuba, con motivo de la reanudación de relaciones entre ambos países sudamericanos. Ese almuerzo fué ofrecido por el doctor Fernández en su carácter de Secretario interino de Estado.

DESEAN QUE LO VISITE

Elementos políticos de gran significación en Cienfuegos, se han dirigido al General Machado para que en su próxima excursión por la Isla visite a la Perla del Sur, donde le ofrecerán un lucido homenaje. Probablemente el Presidente de la República accederá a esa petición.

REPARTICION DE TIERRAS

Aportando datos sobre el problema de la repartición de tierras en el Estado de Campechuela, fueron visita del General Machado los Representantes orientales señores Enrique Machado y Bravo Agüero.

EDIFICIOS

En carta dirigida al Jefe del Estado y firmada por el Director de la Compañía Internacional de Construcciones, se comunica que esta empresa está dispuesta a invertir la suma de quince a veinte millones de pesos en la construcción de casas para escuelas y correos y las que podrían pasar después a poder del Estado, mediante una forma cómoda de pago.

DESPIDIENDOSE

El Coronel José Luciano Cartaya acudió a la mansión del Ejecutivo para despedirse del General Machado por embarcar mañana rumbo a los Estados Unidos.

FAMOSO PLEITO

Acompañado del Secretario de Obras Públicas visitó al Jefe de la Nación, el doctor Wilfredo H. Brito, Concejal del Ayuntamiento habanero y letrado que se ha hecho cargo de un famoso pleito surgido entre el General Rafael Montalvo y su yerno el capitán Castillo Pohorny.

SUBSANANDO ERRORES

El Vicepresidente de la República, Don Carlos de la Rosa, en unión del Representante Juan Rodríguez Ramírez, como Presidente y Secretario, respectivamente, del Ejecutivo Provincial de Matanzas, pasaron a entrevistarse con el General Machado, para tratar de subsanar ciertos errores en nombres y apellidos de algunos candidatos a compromisarios presidenciales por aquella Provincia.

Cuando abandonaban Palacio, se encontraron con el doctor Enrique Roig, miembro de la Junta Central Electoral, acordando que en la primera sesión que celebre este organismo político se subsanen esos errores.

SOLICITAN AUDIENCIA

En su carácter de Presidente y Secretarios de la Comisión organizadora de la gran manifestación que se ofrecerá al General Machado el día 23 del corriente, como víspera de su onomástico, el señor Antonio Ruiz, Gobernador de la Habana y los Representantes Cueto y Cisneros, han solicitado audiencia del Presidente de la República.

Asimismo el señor José Iñiguez, a nombre de la Alianza Nacional de Empleados Públicos, también ha pedido ser recibido por el Jefe del Estado, para felicitarlo por su designación como candidato para un nuevo período presidencial.

ENTRO EN CAPILLA

El Secretario de Justicia recibió un telegrama desde Oriente, comunicándole que el reo a muerte Valdivia había entrado en Capilla ayer a las seis de la mañana, para ser ajusticiado hoy en las primeras horas.

HOMENAJE DE LOS DE COLOR

Una Comisión de elementos significativos de las sociedades de color, al frente de la cual iba el Representante Aquilino Lombard, visitó al General Machado para tratar del homenaje que le ofrecerán al Jefe de la Nación dichos elementos, el día cinco del presente mes, en el Teatro Nacional, a las nueve de la noche.

INFORMANDO

Los Representantes camagüeyanos Acosta y Castillo, fueron recibidos por el Jefe del Ejecutivo, a quien informaron del estado en que se encuentran distintos asuntos políticos en Camagüey, así como del inicio de la campaña electoral en Guáimaro, en la referida región.

CONGRESO DE MUNICIPIOS

El Concejal Lugo Viña, y los señores Luciano Franco y Gay Calbo, se entrevistaron con el Secretario de la Presidencia, señor Ricardo Herrera, tratando de la celebración del segundo Congreso Nacional de Municipios, que tendrá lugar el día diez de los corrientes, en Palacio, y en horas de la mañana.

UN SUPERVISOR

Acompañado del General Herrera, Jefe del Ejército, visitó al Presidente de la República, el Comandante Baster, Supervisor Militar de San Antonio de los Baños. Este militar informó al General Machado del perfecto orden que reina en aquel Municipio, habiéndose terminado completamente las diferencias surgidas entre obreros y patronos y que dieron lugar a su nombramiento. Sin embargo, sabemos que el Comandante Baster continuará en ese puesto por algún tiempo.

DOS REVOLUCIONARIOS

Han solicitado audiencia del Presidente de la

EL SECRETARIO DE OBRAS PUBLICAS HA ORDENADO LA RECEPCION DE LAS DIVERSAS OBRAS EJECUTADAS HACE POCO EN EL CAMPAMENTO DE INMIGRACION

DESTRUIDO EL CAMPAMENTO DE TISCORNIA POR EL CICLON DEL AÑO 1926, SE CONCEDIO UN CREDITO DE 250,000 PESOS PARA SU RECONSTRUCCION, HABIENDOSE FABRICADO DIEZ PABELLONES Y ADEMAS OTRAS OBRAS ANEXAS

Con vista de los informes favorables rendidos por los departamentos que tienen a su cargo la inspección de las distintas obras ejecutadas por la Secretaría de Obras Públicas, el doctor Céspedes ha ordenado a los ingenieros a quienes compete la recepción de las obras del Campamento de Inmigración de Tiscornia, que procedan a levantar el acta correspondiente a las mismas.

Con fecha 6 de diciembre de 1927, a propuesta del doctor Céspedes, el Honorable señor Presidente de la República otorgó un decreto concediendo un crédito de doscientos cincuenta mil pesos, con cargo al Fondo Especial de Obras Públicas, para llevar a cabo las obras, que demandaba la construcción del Campamento, que había sido averiado grandemente por el ciclón de 1926, para que no sólo respondiera a las necesidades de dar albergue a los inmigrantes que fuera necesario enviar a dicho Campamento, sino que éste, por sus condiciones de higiene, capacidad y confort, fuera una de las mejores obras de América en su índole.

De que se ha cumplido tal deseo tuvimos la confirmación cuando no hace mucho fué visitado por los delegados del Congreso de Migración celebrado en esta capital, en cuya visita aunque no se hallaban todos los pabellones terminados, pudieron admirar sus condiciones y reconocieron que era una Estación de Emigrantes superior a las que habían visitado en otros países de América, por su capacidad, confort e higiene y por el magnífico emplazamiento, así como por el panorama que desde el mismo se disfrutaba.

La actividad con que se llevaron a cabo las obras, tiene el sello que ha caracterizado las obras de este Gobierno, afectas al Departamento de Obras Públicas.

Los pabellones. — El destinado a las oficinas del Campamento, consta de un despacho para el jefe del Campamento y locales para los archivos; oficina para la tramitación de los asuntos relacionados con los inmigrantes, y servicios sanitarios. Rodea la construcción un amplio portal. Es de concreto reforzado con placas monolíticas y su carpintería es de cedro.

Pabellones para dormitorios. — Son cuatro los destinados para dormitorios de hombres, cada uno de los cuales consta de dos plantas. Tienen capacidad para albergar cerca de mil hombres. Su construcción es sencilla pero resistente, adecuada a un Campamento de esta índole.

Pabellones de mujeres. — Son dos los departamentos dormitorios destinados a mujeres, con capacidad para cien personas. Su construcción, es igual a los demás edificios similares, de concreto, ladrillo y placas monolíticas, siendo también toda su carpintería de cedro.

Se han llevado a cabo obras de reformas ampliando su capacidad, en otros dos pabellones dedicados a dormitorio de mujeres.

El comedor. — El edificio destinado a comedor mixto, tiene capacidad para mil doscientas personas. Consta de cuatro naves, divididas por paredes de concreto reforzadas, que sostienen los arquitrabes y placas monolíticas. Tiene 23 metros 20 centímetros de frente, por 57 metros 20 centímetros de fondo, anexo a este comedor se halla la cocina, de 20 metros de largo por diez de ancho, y un hermoso pantry. Está construída con todos los adelantos modernos. En los sótanos de este pabellón se halla la Comisaría, los almacenes, el local de la lavandería y la planta de desinfección.

El garage. — Tiene capacidad para cinco vehículos y cuenta con un local destinado al taller de reparaciones.

La glorieta. — Es de gran capacidad, y ha sido construída para que sirva de expansión y recreo a los inmigrantes.

Se han realizado importantes reformas en el cuartel de Instrucción del Campamento. Todas las obras enumeradas fueron realizadas por Administración, bajo la dirección técnica de la Sección de Ingeniería del Estado Mayor del Ejército, habiendo estado su ejecución a cargo del supervisor militar del departamento, el comandante médico del Ejército doctor Augusto Díaz Brito, y del comandante de Ingenieros señor José M. Bonich, éste como delegado de la Secretaría de Obras Públicas.

SIGUE EL CICLON AMENAZANDO

WASHINGTON, septiembre, 3.—(UP.).—El Bureau del Tiempo ha dado el siguiente pronóstico para el martes, 4 de septiembre:

Sur de la costa atlántica: Vientos moderados del Sur, y moderados a frescos del Sudeste, en la región meridional. Cielo parcialmente cubierto, con lluvias locales.

Este del Golfo de México: Vientos flojos rolantes en la región septentrional y del Norte y Este en la meridional, en la que probablemente llegarán a ser fuertes. Cielo parcialmente cubierto, con lluvias locales.

Oeste del Golfo de México: Vientos flojos a moderados del Norte y Nordeste y del Nordeste y Norte en la región sur-oriental probablemente llegando a ser fuertes. Cielo parcialmente cubierto, con lluvias locales.

Mar Caribe y Paso de los Vientos: Vientos flojos variables en las regiones oriental y meridional, y frescos a fuertes del Sudeste, decreciendo en la nor-occidental. Cielo parcialmente cubierto con lluvias.

WASHINGTON, septiembre, 3.—El Bureau de los Estados Unidos ordenó esta noche, otra vez, que se hagan señales de tormenta, en vista de la aproximación de la perturbación ciclónica, y de que no se tiene noticia de ningún barco procedente de las aguas nor-occidentales del mar Caribe, en un radio que se extiende hasta 150 millas al Sur del Cabo San Antonio, en Pinar del Río.

La perturbación—dice el Bureau—tiene su centro estimado a los 20 grados de latitud Norte y a los 84 de longitud Oeste, o sea en las inmediaciones del Cabo San Antonio y Canal de Yucatán.

Se mueve con rumbo Oeste-Noroeste, con una velocidad de cuatrocientas millas diarias, y se aconsejan precauciones a todos los buques que naveguen hacia el Sur del Golfo de México, en las próximas veinticuatro horas.

SE RESOLVIO SATISFACTORIAMENTE EL CONFLICTO EXISTENTE ENTRE LOS SARGENTOS LIBERALES Y G. SARRAIN

La Asociación de Presidentes y Secretarios Liberales reunida anoche, acordó ratificar en su cargo al doctor Aurelio Méndez, que es el Presidente de ese organismo

Anoche se reunió en la calle de Gervasio número 164, la Asociación de presidentes y secretarios del partido liberal, para conocer de la renuncia presentada por el presidente de dicho organismo, doctor Aurelio Méndez, con motivo de una actitud del doctor Felipe González Sarraín, que el doctor Méndez y sus compañeros estimaron que mermaba la autoridad de su Asociación.

Desde la tarde de ayer se habían iniciado gestiones para evitar que la reunión de anoche culminara en la división del liberalismo habanero. A ese efecto, el representante señor Miguel A. Cisneros y nuestro compañero el señor Pablo Figaredo, visitaron al doctor Méndez, en nombre del doctor González Sarraín, dando amplias satisfacciones al jefe de las organizaciones primarias liberales. Por la noche asistió a la reunión el señor Figueredo, siendo portador de una carta del doctor González Sarraín para el Dr. Méndez, en términos altamente cordiales y satisfactorios.

La reunión se desenvolvió en un ambiente de plena cordialidad. Se dió lectura a la carta del doctor Sarraín; hicieron uso de la palabra el doctor Méndez y los señores Solís, Sarracant, Marín, Pérez Abreu, Figueredo, Ayala, Mariño, Marquetti y otros, y se adoptaron, entre aplausos, los acuerdos siguientes:

Primero. Ratificar la confianza plena de la Asociación a su presidente el doctor Aurelio Méndez, felicitándole por la entereza con que ha defendido el decoro y la autoridad de esta institución.

Segundo. Aceptar las explicaciones contenidas en la carta enviada por el doctor Felipe Sarraín, al presidente de la Asociación, y declarar la complacencia de ésta por haberse dado de esa manera una solución cordial a un conflicto que siempre consideró enojoso, porque interrumpió, siquiera fuera transitoriamente y contrariando el propósito y el pensamiento de esta colectividad, las buenas relaciones que ha mantenido siempre con aquel distinguido jefe liberal.

Y tercero: Reafirmar el propósito de los presidentes y secretarios de Comités de barrios del partido liberal, de mantener la autotridad de la Asociación por ellos constituída como organismo que se ha desenvuelto siempre dentro de la más estricta disciplina liberal y ha loborado, esforzada e incansablemente, por los ideales y los intereses del liberalismo habanero.

Unas palabras elocuentes del doctor Méndez pusieron fin al acto.

LOS CONDENADOS A MUERTE POR LA AUDIENCIA DE STGO. DE CUBA, VALDIVIA, ESCALONA Y ORTIZ, SE AMOTINARON, BLANDIENDO CABILLAS DE HIERRO

SE AMOTINARON CON EL PROPOSITO DE QUE LOS MATASEN A TIROS ANTES QUE EN EL GARROTE.—VALDIVIA DICE QUE SOLO SIENTE MORIR POR EL AMOR QUE LE TIENE A LA MUSICA.—EL REO CONFESO CON EL P. EGIDO

SANTIAGO DE CUBA, septiembre 3. DIARIO, Habana.

LOS CONDENADOS A MUERTE VALDIVIA, ESCALONA Y ORTIZ.

Desde ayer comenzó el condenado a muerte Emiliano Valdivia a decir que tenían que llevarlo al garrote a la fuerza, porque mansamente no iría y con ese motivo, a las tres de la madrugada de hoy, llegó a la Cárcel un piquete de soldados del Ejército, al mando del Sargento Sánchez y el Cabo Pérez, y a las cinco y media llegó un piquete de la Policía Municipal, al mando del Teniente Erasmo Soto para prestar servicio.

El reo Valdivia pasó la noche durmiento tranquilamente, pero con anterioridad ya se habían confabulado Valdivia, Escalona y Ortiz, también condenados a muerte para defenderse mutuamente. A este respecto desarmaron las camas y se proveyeron de hierros de las mismas. Valdivia se sentó y cubrió con la lona de una cama la pieza de hierro que empuñaba con las manos y sin decir una palabra contemplaban a soldados, policías y escoltas y periodistas que allí se hallaban.

Antes de las siete de la mañana llegó a la Cárcel el Oficial de Sala de la Audiencia, Eduardo Crespo, con el Secretario del propio Tribunal Enrique Ferrer y el Escribiente Angel Riesgo, para notificarle la sentencia a Valdivia y el Jefe del Penal, Electo León Valdés, manifestó al referido funcionario las intenciones del condenado y sus compañeros, levantándose de todo ésto acta.

A las diez y media visité nuevamente acompañado del Secretario Ferrer y Escribiente Riesgo, Policías, soldados, escoltas, periodistas, el Alcaide y el llavero Juan Gonce, se dirigieron a la galera número cuatro donde se hallaban los condenados a muerte, que parecían cinco fieras enjaujadas.

Emiliano Valdivia no dijo una palabra ni cambió la posición en que se encontraba. Crespo, a respetable distancia de la puerta de hierro le notificó la sentencia a Valdivia el que la escuchó sin inmutarse, diciendo al invitársele a que firmara que no sabía hacerlo. Cuando se le preguntó si tenía cinco mil pesos para abonar la indemnización, dijo que sí los tenía y al insistir Crespo a que los entregara contestó que si el hubiera tenido cinco mil pesos no lo hubieran condenado a muerte.

El doctor Allo Govín, Presidente de la Audiencia por sustitución y Presidente del Tribunal de ejecución, a quien se mandó a llamar desde el primer momento, después que se notificó la sentencia al reo, ordenó al Alcaide de la Cárcel que diera cuenta al Secretario de Gobernación de la confabulación de los condenados a muerte y que en seguida ordenara la entrada en capilla del reo Emiliano Valdivia. Se procedió en el acto a preparar la galera número tres para capilla y cuando el llavero Juan Gonce se dirigió a la puerta de la galera para abrirla, Valdivia comenzó a dar golpes con el hierro para que no abrieran, a la vez que, lanzando insolencias, retaba a todos los presentes para que entraran en la galera.

Al mismo tiempo Escalona y Ortiz, uno con hierros, amenazaban, se paseaban y hacían gestos agresivos contra todos los que allí se hallaban. Por fín Gonce con otros más logró abrir la puerta y entonces los reos recobraron alientos y los tres, en actitud belicosa esperando que entraran. La Guardia Rural se situó frente a la puerta y uno de ellos hizo varios disparos, pero no lograron intimidar, sino más bien enardecer los ánimos de los criminales. Escalona gritaba, blandiendo el hierro: "Entren, cobardes, que yo soy veterano y compañero del General Machado"...

Se intentó tirarle un lazo a Valdivia, pero las tres veces que se hizo, Escalona cerraba la reja de la galera, mientras el llavero Gonce la abría. Después se intentó luchar cuerpo a cuerpo con ellos desarmando Policías y soldados, pero cuando se iba a efectuar esta medida, el Policía Judicial, Casimiro Reyes, ideó el lanzarle una inyección de alcalí a Valdivia, comisionándose para ello al Practicante de la Cárcel señor Lemus. Cuando este lanzó la inyección, se aprovechó el llavero Juan Gonce, que acechaba el momento, para lanzarse sobre el cuello del reo Valdivia, que es un atleta y tras Gonce siguieron el Alcaide León, el brigada Flores y el Cabo del Ejército Pérez Jorrín, logrando reducirlo a la obediencia.

Los demás soldados y policías y escoltas no perdieron la oportunidad y se abalanzaron sobre Escalona y Ortiz a quienes también redujeron y desarmaron de los hierros que portaban.

Valdivia, arrastrado por el pavimento, fué conducido a la galera número tres. El propósito que animaba a los cinco condenados a muerte era el de que la fuerza pública disparara contra ellos para morir todos a tiros, porque el garrote los aterroriza.

El brigada Soca, de la Cárcel, fué curado en la Enfermería del Penal de una herida contusa que recibió en el tercio medio de la pierna derecha al lanzarle Escalona una cabilla de hierro. También Gonce recibió golpes. Mientras ésto ocurría, en el patio del penal y en la calle se hallaban numerosas personas, deseando saber lo que había ocurrido. **Soto**, Corresponsal.

VALDIVIA MANIFIESTA QUE SOLO SIENTE MORIR POR EL AMOR QUE TIENE A LA MUSICA

(Por telégrafo)

SANTIAGO DE CUBA, septiembre 3. DIARIO, Habana.—El reo Valdivia no quiso almorzar más y sólo se contentó con fumar tabacos y beber gaseosa. Al mediodía durmió un poco en una cama que se le puso dentro de la capilla, después estuvo cantando décimas, acompañándolo otro preso y uno con un laud, manifestando cuando terminó que sentía morir nada más que por el amor que siente por la música.

La ropa la repartió Valdivia en la forma siguiente: a un preso enfermo, le dió el traje de casimír con el que asistió al juicio oral, a Evans Pile una camiseta y un pantalón y a Felino Maren una camisa, una camiseta y una toalla.

A las doce del día de hoy, se constituyó en la Cárcel el Juez Correccional, para celebrar el juicio contra E. Bertot, por maltrato de obras al verdugo Pineda. El referido Juez, una vez comprobado el hecho, condenó a Bertot a diez pesos de multa.

A las cuatro de la tarde el Magistrado Ponente de la causa, doctor Navarrete, acompañado del Oficial de Sala, Crespo, inspeccionó el garrote, encontrándole en buenas condiciones.

El Presidente de la Audiencia ha concedido un pase a un solo representante de periódico para que pueda visitar la Cárcel durante el día de hoy y el de mañan, durante la ejecución.

El doctor Allo Govín, funcionario atento y correcto, especialmente con los reporters, me manifestó que tomaba esa medida para evitar aglomeración de gente con lo cual nace muy bien, pues muchos van a estorbar a los que tienen que llenar su cometido, en estos actos macabros que nada tienen de agradables.

Aunque Valdivia se muestra tranquilo muchos temen que a la hora de la ejecución haga resistencia lo que no parece posible, puesto que las esposas no se le han quitado.

La manga de viento que esta madrugada se sintió en ésta, causó muchos desperfectos en los techos de las casas, así como también arrancó cornisas y tablados y también se llevó algunos techos de las casas que se encontraban en malas condiciones.—**Soto**, corresponsal.

VALDIVIA DUERME TRANQUILO

(Por Telégrafo)

SANTIAGO DE CUBA, septiembre 3. DIARIO, Habana. — A las diez de esta noche visité la Cárcel y me informaron que el reo Valdivia estaba durmiendo. En el penal no ha ocurrido nada anormal.—**Soto**, corresponsal.

VALDIVIA YA EN CAPILLA RECIBE LA VISITA DEL PADRE EGIDO Y SE CONFIESA A ESTE, MOSTRANDO PACIFICA ACTITUD

(Por Telégrafo)

SANTIAGO DE CUBA, septiembre 3. DIARIO, Habana. — Antes de notificársele la sentencia a Emiliano Valdivia, el policía judicial Casimiro Reyes, se acercó a la galera donde esta el verdugo y su auxiliar y el primero le dijo a Reyes que la noche que llegó a la Cárcel, un preso le pegó una bofetada. El garrote fué sacado de las cajas ayer por la noche y trasladado a otro cuarto.

En la Cárcel quedaron para prestar servicio de custodia, hasta las doce del día, el sargento Acosta y los vigilantes número 102, Musteller y numero 98, Reve. Con los soldados del Ejército, poco después de estar en capilla el reo, llegaron los médicos forenses, doctores Gonzalo Pera y Antonio Castell, el oficial de la Audiencia, Eduardo Crespo, quien, después de leerle la sentencia al reo, le preguntó si quería auxilios de alguna religión, contestándole que no. Crespo levantó la diligencia de notificación y dió cuenta al presidente del tribunal.

A las diez y media visití nuevamente la Cárcel y ha causado impresión entre todas las personas que presenciaron la escena de las siete de la mañana, la actitud ahora del reo Valdivia, que se semeja a la de un cordero.

Poco después de estar instalado en capilla Valdivia se vistió con pantalón y blusa nuevos, y con las manos esposadas, se sentó en una silla de brazos que le pusieron.

A las diez llegó el Padre Egido, de los Jesuítas y se confesó Valdivia, diciendo dicho sacerdote que el reo se portó admirablemente.

Poco después el empleado del Penal, Eleban Zambrano, tomó al reo las impresiones digitales, no poniendo obstáculo alguno. En seguida se le sirvió el desayuno, compuesto de bistec con papas fritas y media botella de cerveza Hatuey que le regaló el Padre Egido.

Después de estar en capilla el reo, se marchó para el cuartel la fuerza de la Rural, prestando servicio la Policía Municipal y la Secreta y los escoltas de la Cárcel.

A las diez comenzó a armarse el garrote en la galera donde siempre se han efectuado las ejecuciones.

Todos los presos están encerrados en sus celdas y no se permite la entrada al público. Los compañeros de Valdivia están tranquilos en sus celdas, presentando Escalona una contusión en el pómulo izquierdo.

Morales Rangel y Pile, los otros dos condenados a muerte, no se mezclaron en el motín y se hallan tranquilos, fumando tabacos.

Sereno ya Valdivia, le dijo al brigada Soca, que presenta una fuerte contusion en una pierna a causa de un cabillazo que le dió Escalona que él demostró esa actitud porque hubiera preferido morir a tiros antes que en el garrote.

Tanto los brigadas y los escoltas, como la policía, atienden bien y con consideración al reo de muerte, que se mantiene fumando tabaco; cuando lo vimos, antes de marcharnos, leía una carta.

El Padre Egido me dijo que esta tarde volverá a ver al reo Valdivia, para acompañarlo un rato.—**Soto**, corresponsal.

MANGA DE VIENTO

(Por Telégrafo)

SANTIAGO DE CUBA, septiembre 3, DIARIO, Habana. — A las cuatro de la madrugada de hoy, una manga de viento, excesivamente fuerte, pero por fortuna de poca duración, sembró la alarma en esta ciudad, no causando más que el consiguiente gusto y la pérdida del sueño a la casi totalidad de los habitantes.

En estos momentos, gran número de personas se aglomeran en las esquinas, próximas a la Cárcel, por acercarse el momento de entrar en capilla el reo de muerte Emiliano Valdivia.—**Soto, corresponsal.**

EN UNAS DECLARACIONES AL "DIARIO DE LA MARINA", EL SECRETARIO DE HACIENDA, DR. GUTIERREZ DE CELIS DESMIENTE TERMINANTEMENTE QUE PIENSE DIMITIR

NOS HABLA EL DISTINGUIDO FUNCIONARIO DE LA NECESIDAD DE UN BIEN GANADO DESCANSO, ANTES DE HACER FRENTE AL IMPROBO TRABAJO DE LAS COMISIONES DE DEFENSA ECONOMICA, BANCARIA Y ARANCELARIA

La noticia suscrita por un periódico de la mañana dando cuenta de la próxima renuncia del Secretario de Hacienda causó la natural alarma en los círculos financieros de esta ciudad. Decía el citado periódico matutino que el doctor Santiago Gutiérrez de Celis, actual Ministro de las Finanzas, renunciaría al alto mando de la Hacienda nacional.

Supusimos como otras veces que ha corrido el mismo rumor, que fuera una noticia como las otras, lanzadas sin fundamento, y con tal motivo, pedimos al propio Secretario de Hacienda una breve entrevista, que nos concedió con esa amabilidad tan peculiar en el joven ministro de las Finanzas.

Fué corto en el hablar, pero conciso y definitivo en el decir.

—Puede usted afirmar, nos dijo, que la noticia es totalmente falsa y que además, carece en absoluto de fundamento. Ni me he dirigido por escrito, ni de ninguna otra manera al Jefe del Estado, con el objeto de presentar mi renuncia. Y la última vez que crucé mi palabra con el ilustre Presidente de la República fué en los términos más cordiales y amigables.

También puede usted afirmar que jamás he sido atacado en las esferas oficiales, y que en la actualidad, poseo la confianza del Jefe del Estado. Puede usted rectificar y decir que son infundados todos los conceptos vertidos en la información de referencia.

El joven y valioso Ministro de las Finanzas, sonreía al hacer tan rotundas afirmaciones. Nos habló de su próximo viaje a los Estados Unidos, donde descansará de la labor improba y fatigosa que ha llevado a cabo con el beneplácito de las esferas oficiales y comerciales de Cuba desde el alto mando de la Secretaría de Hacienda. Además, el doctor Santiago Gutiérrez de Celis, no se encuentra tan sólo fatigado por la labor efectuada; él es hombre joven y por lo tanto con reservas bastantes. Otros motivos de orden sentimental obligan al Secretario de Hacienda a emprender un viaje de reposo, pues en muy corto espacio de tiempo, y cuando su labor en el Departamento era más laboriosa y eficaz, tuvo la inmensa pena primero, de perder a su señor padre, y más tarde, a una joven hermana en la flor de su juventud.

El doctor Gutiérrez de Celis irá, como hemos dicho, a los Estados Unidos, después pasará quince días en el Canadá, con el objeto de recuperar las fuerzas perdidas y dar calma al espíritu con miras de emprender de nuevo y con nuevos bríos la labor que desde la Secretaría de Hacienda le ha encomendado el Presidente General Machado.

Se ocupará a su regreso del viaje que dentro de breve emprenderá, atenderá preferentemente las Subcomisiones de la Comisión de Defensa Económica, organismo de nueva creación que tanto bien y tan eficiente ha de resultar en el futuro próximo para la economía nacional, para terminar su labor con una completa reorganización de las oficinas todas de la Secretaría de Hacienda, reorganización que está encaminada a hacer aún más eficiente la labor financiera que atiende preferentemente el Departamento del cual es jefe talentoso y eficiente.

Sin querer molestar más al doctor Santiago Gutiérrez de Celis, nos despedimos de él, felicitándole sincera y cordialmente por su labor efectuada en la Secretaría desde que ocupa tan alto cargo, augurándole nuevos triunfos y nuevos lauros para el futuro.

Por último, repetimos las palabras del doctor Santiago Gutiérrez de Celis: Ni ha renunciado, ni piensa renunciar siempre que como hasta ahora tenga la plena confianza del Presidente de la República, quien lo anima y esfuerza continuamente en el cumplimiento de la sabia política por él emprendido desde que tomara las riendas del Poder.

UNA GOBERNADORA

KALUGA, Rusia, Septiembre 3. UP.—Serafina Liubimova, mujer de treinta años, muy hermosa, ha sido nombrada presidente del Comité Ejecutivo de la provincia de Kaluga, cargo que viene a ser equivalente al de gobernador.

EL PRESIDENTE DE LA GENERAL MOTORS

NUEVA YORK, septiembre 3, (UP.) — Alfred P. Sloan, presidente de la General Motors Corporations, se declaró hoy partidario de Herbert Hoover, candidato presidencial republicano, y de la prohibición alcohólica, en una declaración de actitud.

La nota dada por Sloan éste, aunque recalca que sólo se trata de su criterio personal, ha hecho más interesante la contienda política, ya que otros dos importantes funcionarios de la General Motors se han declarado previamente por Alfred Smith, candidato democrático.

Sloan se ha puesto así en frente de John J. Raskob, quien renunció la presidencia del Comité financiero de la General Motors, para dirigir la campaña de Smith.

EN HAMBURGO, CONTRARIOS A LAS ECONOMIAS

Los mineros de Gales expulsan de su seno a la Unión de los marinos porque los traicionó

HAMBURGO, Alemania, septiembre 3. (UP.)—Theodoro Leipart, presidente de la Federación Alemana de Gremios, dijo hoy en la primera sesión del Congreso que se celebra aquí que los gremios están resueltos a luchar contra el abuso de la libertad económica.

Leipart pidió que los trusts sean sometidos al control oficial y al de los obreros, declarando que los gremios quieren compartir el control de la vida económica con la finalidad de mejorar los métodos de producción

LOS MINEROS DE GALES

SWANSEA, en Gales, septiembre 3.—(UP.)—Después de expulsar a la Unión de Marinos porque ayudó a la Unión Independiente de Mineros, hoy comenzó a celebrarse aquí la Sexta Conferencia Anual de Gremios.

En su discurso inaugural, Ben Turner, presidente del Congreso, abogó por la formación de una unión de todos los obreros.

Quinientos hombres sin trabajo de Gales del Sur marcharon pacíficamente por el salón donde se está celebrando el Congreso, llevando banderas rojas.

INCENDIO EN UN BUQUE INGLES

LONDRES, septiembre 3. (UP).—El vapor "Castle Moor" de la Castle Line, ha comunicado hoy a sus propietarios que la carga se ha incendiado y que los tripulantes no han logrado extinguir las llamas después de una semana de constantes trabajos. Agrega el mensaje que el incendio se está propagando, pero que se hacen todos los esfuerzos posibles por dominarlos hasta que el buque llegue a Adelaida, Australia.

En el registro del Loyd aparece el "Castle Moor", buque de 6,574 toneladas, construído en 1922 en Sunderland, Inglaterra.

CHOQUE ENTRE UN CAMION Y UN CARRO ELECTRICO

Resultaron dos lesionados. Detenido por amenazas de muerte a una mujer desdeñosa

ABURRIDA DE LA VIDA

En el Hospital Municipal fué asistida Carmelina Peláez Durán, de 20 años, vecina de Zanja número 63, de graves síntomas de intoxicación, que se produjo al tomar dos pastillas de estricnina, con ánimo de privarse de la vida.

UN DETENIDO

El vigilante 1021, detuvo a Luis Caruso Rosas, de 19 años, vecino de Justicia número 46, por acusarlo Esther Mariño Núñez, de 17 años, vecina de Luz Caballero 14, de haberla amenazado de muerte, porque ella se niega a seguir llevando relaciones amorosas con él.

El detenido quedó en libertad.

CHOQUE

En la esquina de Reina y Amistad, chocaron ayer el camión 5570, que conducía Maximino Hidalgo Fernández, vecino de Pérez y Acierto y el trancía 138 de Cerro-Calle Habana, que manejaba Adolfo Cabañas Esquivel, de Rodríguez 182.

A consecuencia del choque, resultaron lesionados Teolindo López González, de 24 años, vecino de Estrella 220 y Loreto Estévez Duarte, vecino de Reyes número 8, que iban montados en el estribo del camión mencionado.

El primero presentaba la fractura de la pierna derecha, y el segundo lesiones leves.

El Juez de guardia, dispuso que el chauffeur Hidalgo, ingresara en el Vivac.

CONFERENCIAS SOBRE LA MISION DEL SINDICATO

El día 10 se reanudarán las negociaciones germano-polacas para concertación de un pacto

HINDENBURG EN MUNICH

MUNICH, Septiembre 3. (SR.)—El Presidente Hindenburg llegó hoy a esta ciudad para asistir a la colocación de la primera piedra para una biblioteca y un musec.

EL COMERCIO GERMANO-POLACO

BERLIN, Septiembre 3. (SR.)—El ministro de Economía Curtius informó a los periodistas que el diez de Septiembre se reanudarán las negociaciones con Polonia respecto a un tratado comercial. La delegación alemana negociará sobre las mismas bases ya desligadas por los Gobiernos anteriores, señalando que han durado más de tres años y son las más difíciles que ha tenido Alemania ultimamente.

LOS CARBONEROS ACUSADOS ESTAN YA EN LIBERTAD

El juez de guardia no halló motivo alguno para ordenar fuesen enviados al vivac

Una Comisión de Expendedores de Carbón de esta ciudad, nos visitó para rogarnos hagamos constar lo siguiente:

Que no fué el señor Vicente Díaz, de Pila núm. 10, quien hizo la denuncia contra sus colegas, — acusándolos de reunirse en secreto para alterar el precio del carbón, — la cual procedió de un conducto por ellos ignorado, y que los acusados no fueron remitidos al Vivac por el Juez de Guardia, sino puestos en libertad, inmediatamente.

Quedan, pues complacidos los señores de la Comisión.

EL PROBLEMA DE PLACETAS SE HA TERMINADO AYER

El gremio de escogedores acordó en asamblea aceptar las proposiciones patronales

(Por telégrafo)

PLACETAS, septiembre 3. DIARIO, Habana.—En la asamblea general celebrada esta noche por el gremio de escogedores, se acordó conceder un voto de confianza al señor Isaías Cartaya, para que se ponga de acuerdo con los dueños de las escogidas y el delegado del Gobierno, señor Carlos Loveira, a fin de solucionar la huelga existente.

Es seguro que esta noche se resolverá el conflicto por estar dispuestos los escogedores a aceptar una fórmula de transacción.

Es generalmente elogiada la labor realizada por el señor Loveira, hábilmente secundado por el doctor Fernández Fernández, alcalde municipal, y Alberto Rojas, capitán del Ejército.—COBAS, Especial.

TERMINADA FELIZMENTE LA HUELGA DE ESCOGEDORES DE TABACO EN PLACETAS

PLACETAS, septiembre 3. DIARIO, Habana.—En la asamblea general celebrada en estos momentos por el gremio de escogedores, ha sido aceptada la proposición de los dueños de escogidas, de pagar a 88 centavos la apartadura y a $1.76 el ligavillado.

Ha terminado, pues, felizmente la huelga.

Están de plácemes el gremio de escogedores, los dueños de escogidas, el alcalde doctor Fernández, el capitán Rojas, el señor Cartaya y el delegado del Gobierno, señor Carlos Loveira.—COBAS, especial.

KELLOGG REGRESA PARA CHERBURGO EN EL "DETROIT"

Un rapazuelo irlandés se "coló" en el acorazado pero lo descubrieron y expulsaron

A BORDO DEL CRUCERO "DETROIT", Septiembre 3. — (UP)—El Secretario de Estado Kellogg, que se encuentra en este crucero viajando de Dublin a Cherburgo, a donde llegará mañana por la tarde, se interesó hoy mucho en la historia de Paddy Harte, aunque no pudo complacerle.

Paddy, es un mozuelo irlandés, de pelo rojo, infinitas pecas y no menos infinita ambición.

Paddy tenía un inmenso deseo de correr el mundo y vivir muchas aventuras. Y para ello no encontró mejor medio que "colarse" en el "Detroit", iniciando así su vida de polizón.

Un marinero le encontró muy bien escondido. Y a pesar de las solicitudes del niño de alistarse en la Armada norteamericana, se le puso en la ballenera del práctico, que aún estaba a bordo, porque el crucero se encontraba saliendo del puerto.

Desde cubierta, el Secretario Kellogg vió el triste fin de la aventura de Paddy.

Una inmensa muchedumbre ovacionó al "Detroit" cuando éste abría del muelle. Desde el buque, Mr. Kellogg envió un radiograma al Presidente Cosgrave, del Estado Libre, dándole las gracias por la espléndida recepción que se le hizo.

EL PARO DE FERROVIARIOS EN ILLINOIS

CHICAGO, Septiembre 3. (UP.)—Los empleados de los trenes de 55 ferrocarriles del Oeste han votado el paro, según anunció esta noche el presidente Whitney, de la Hermandad de Ferroviarios y Conductores.

Whitney llegó a Chicago para conferenciar con Curtis, presidente de la Orden de Conductores y ótros miembros del Comité de Huelga, para tabular la votación y estudiar la proposición de avenencia que han hecho los ferrocarriles.

El Comité tiene de 115 a 120 miembros y estudiará mañana la proposición aludida, votando inmediatamente sobre su aceptación o rechazo. En el primer caso, la huelga quedará suspendida.

ESTADO DEL TIEMPO

NOTA DEL MEDIODIA DEL LUNES

La perturbación ciclónica se encontraba esta mañana en las inmediaciones de Caimán Grande, habiendo ganado algo en intensidad y moviéndose en la dirección señalada ayer para cruzar probablemente por el Canal de Yucatán o sus inmediaciones, de esta noche a mañana. Este es el segundo caso este año, en que las observaciones de Caimán Grande hubieran sido muy valiosas. En el Golfo de México, buen tiempo y barómetro casi normal. En el Atlántico buen tiempo, barómetro alto.

Pronóstico para el martes: Occidente y centro isla: Tiempo variable con nublados y algunas lluvias. Vientos del Este al Sudeste, frescos, y posiblemente fuertes en porción occidental.

En región oriental isla: Buen tiempo probablemente. Cielos parte nublados. Vientos del Este al Sudeste, flojos a moderados.

Observatorio Nacional

LA LLUVIA

Según los datos reportados a la Secretaría de Comunicaciones, por los Centros de Telégrafos, durante las veinticuatro horas últimas llovió en los siguientes pueblos:

Provincia de Pinar del Río: Llovió regular en Mantua y Remates, y mucho en La Coloma, La Fe, Mendoza y San Luis.

Provincia de la Habana: No se ha recibido el parte.

Provincia de Matanzas: Llovió poco en Arcos de Canasí, Cárdenas, Central Socorro y Matanzas.

Provincia de Santa Clara: No se ha recibido el parte.

Provincia de Camagüey: Llovió poco en Cascorro, Elia, Guáimaro, La Gloria, Lugareño, Minas, Morón, Nuevitas, Punta Alegre y Sola; mucho en Santa Cruz del Sur y Santa Marta; en Manopla 25 centésimas y en el Central Senado 10 centésimas.

Provincia de Oriente: Llovió poco en Bueycito, Chaparra, Martí, Manzanillo y Velasco; mucho en Baire, Campechuela, Ceiba Hueca, Guisa, Niquero y Veguitas; en Banes una centésima. También en la zona telegráfica de Santiago llovió fuerte.

FRANCIA QUIERE LA ABOLICION DE LOS PASAPORTES

Propondrá a los Estados Unidos su abolición para los ciudadanos respectivos

PARIS, septiembre 3. (UP).—Francia, convencida de que los pasaportes son un obstáculo irritante para los pasajeros, está dispuesta a proponer a los Estados Unidos que esos documentos, o al menos el visado de ellos, sea abolido para los ciudadanos franceses y norte-americanos que viajen entre las dos naciones.

Financieramente, los Estados Unidos aprovechan una gana al aliminar el visado de acuerdo con otras naciones. Francia cobra a los ciudadanos norte-americanos diez pesos por ese requsito, la misma suma que los Estados Unidos cobran a los ciudadanos franceses; pero el mal está en que por cada francés que visita los Estados Unidos, hay cuarenta norte-americanos que visitan Francia.

El Gobierno de París ya ha hecho arreglos sobre los pasaportes con varias naciones, y está dispuesto a hacer lo mismo con los Estados Unidos.

SESION DE AYER EN EL CONGRESO DE FERROVIARIOS

Una comisión tratará de que desista de su renuncia el secretario de la Delegación

(Por Telégrafo)

MATANZAS, septiembre 3.—DIARIO DE LA MARINA, Habana. — Hoy continuó sus sesiones el Congreso Ferroviario, tratándose diversos asuntos de orden interior, turnos que deben concederse para los debates, etcétera, así como de los nombramientos para presidente de honor, no llegando a recaer acuerdo sobre este asunto. Después el presidente presentó al congreso al señor Emilio Alvarez, presidente de los obreros tranviarios de Camagüey, que llegó en la tarde de hoy, en representación de la citada entidad obrera.

El señor Alvarez hizo uso de la palabra, pronunciando un vibrante discurso de estímulo y salutación a los compañeros allí congregados. Se conoció después de la carta-renuncia del secretario de Correspondencia de la Delegación Central, por no estar de acuerdo, dice, con el entronizamiento de asuntos personales en el seno de la Asamblea. Dicha carta dió motivo a un largo debate, toda vez que muchos la estimaron injusta, uniendo a ello el hecho de haberse retirado el dimitente de la asamblea antes de resolverse su renuncia.

El presidente trató de disculpar a su compañero, a quien calificó de bueno, puro y leal, así que lamentablemente equivocado en la acción que acababa de tomar.

Se presentó una moción del secretario de Actas, señor Victoria, solicitando se dejara sin efecto la renuncia hasta que una comisión del Congreso visitara al señor Alvarez, para pedirle que desistiera de su actitud. Finalmente, se anunció la llegada de la Delegación Obrera de Camagüey en el tren que llegará a esta ciudad a las siete y cuarenta de la tarde de hoy. Seguiré informando. — **Lovio**, corresponsal.

VENIZELOS ATACADO DE DENGUE

ATENAS, septiembre 3. (UP). —

AUNQUE HONDAMENTE AFECTADA TAMBIEN POR LA GRAN CRISIS ECONOMICA UNIVERSAL, LA EMPRESA DE LOS FERROCARRILES UNIDOS SE HALLA DECIDIDA A MANTENER LAS MAS CORDIALES RELACIONES CON TODO SU PERSONAL

EL SEÑOR F. G. SKETCH, ADMINISTRADOR GENERAL DE LOS FF. CC. UNIDOS, EN SUSTITUCION DE MR. MAC RAE, QUE HA IDO A EUROPA A RESTABLECERSE, NOS HA HECHO ALGUNAS INTERESANTES DECLARACIONES DE ACTUALIDAD EN CUANTO AFECTA AL SERVICIO PRESTADO POR DICHOS FERROCARRILES

LA DISMINUCION DE LOS INGRESOS OBLIGARA A LA COMPAÑIA CITADA A EFECTUAR ALGUNAS ECONOMIAS, REBAJANDO PARTE DE SU PERSONAL, PERO CUIDANDO DE CAUSAR A SUS OBREROS EL MENOR DAÑO POSIBLE

DE SANTIAGO DE CUBA LLEGO AYER EL PRESIDENTE DE LA AUDIENCIA ORIENTAL DOCTOR LUIS ECHEVARRIA.—DE SAGUA LA GRANDE REGRESO EL SECRETARIO DE COMUNICACIONES DR. ABALLI.—DE SANTIAGO DE CUBA REGRESO LA VIUDA DE BARTOLOME SAGARO, CON SU MENOR HIJO

Ayer tuvimos el gusto de saludar en su oficina al señor F. G. Sketch, Administrador General Auxiliar de los Ferrocarriles Unidos, que actúa ahora, en ausencia del señor Donald Mac Rae, en el puesto de Administrador General.

Le preguntamos por el señor Mac Rae y nos informó que tenía muy buenas noticias sobre su estado de salud, que está en Europa disfrutando de su licencia y ya restablecido de la dolencia que le aquejaba cuando salió al extranjero en el mes de Julio, y que hay entre los oficiales de la Empresa y los empleados todos, verdaderos deseos de verlo nuevamente en funciones, pues es indudable que, su presencia, da ánimos a todos y su labor es necesaria por la habilidad que sabe usar para el desenvolvimiento de su política.

En la conversación que con él sostuvimos, nos manifestó que los Ferrocarriles Unidos, al igual que otras industrias y negocios, están sufriendo las consecuencias de la falta de actividad comercial y las entradas no cubren los gastos, pues éstos, en toda empresa ferroviaria, cuando atiende todo su servicio, son los mismos, a los cuales con quebrantos y sacrificios hay que sostener y de ahí la necesidad a que se ve obligada la Empresa de los Unidos, de introducir algunas economías, cuidando, desde luego, de no perjudicar el servicio y no extremar la nota en las obligadas rebajas de empleados a que las circunstancias la llevan.

Las relaciones entre la Empresa y sus empleados son cordialísimas y la Administración se empeña en sostenerlas, aunque en varios casos tenga que sacrificarse.

Nos manifestó que era muy de tenerse en cuenta la competencia que sufren los Unidos por las carreteras, pues, aunque esa competencia de carreteras es mundial afecta y se desprende, pues los gastos de los vehículos que usan las carreteras son completamente distintos a los de los Ferrocarriles. Estos tienen, dondequiera que existan cinco viajeros, que construir una estación, hacer un cobertizo, dotarla de personal, de luz y de otros servicios, lo que una guagua no tiene que hacer, pudiendo detenerse en aquel lugar en distintas esquinas a capricho del pasaje. Los Ferrocarriles tienen necesidad de balastrar y atender sus vías, de renovar polines, etc., gastos todos que no tiene que hacer una empresa de guaguas. Y realmente, el gasto de las carreteras lo hace el Estado con impuestos a los ferrocarriles y otras empresas, y no recupera todo el gasto hecho y quizás son las guaguas las que menos pagan. Nosotros tenemos al poner cualquier servicio, que dotarlo de todos los nuevos sistemas higiénicos, de un lugar para el equipaje, de otro para el correo, lo que no tienen que hacer las guaguas.

—Yo puedo afirmarle—nos dijo el señor Sketch—que si nos referimos a la labor desenvuelta por el señor Mac Rae, tenemos que confesar que, su sistema de establecer excursiones frecuentes a lugares próximos, ha dado un resultado admirable, llevando en ese intercambio facilidades al pasajero que resulta siempre beneficiado con un servicio adecuado. También el sistema de boletines kilométricos ha sido eficiente. Durante el año pasado se notó un aumento grande en el número de pasajeros de primera y aunque hubo un pequeño desnivel en los importes de los pasajes, ello se debe a que la Empresa se ha visto obligada por la competencia a disminuir el costo del pasaje de primera en los lugares próximos, pero el número total de viajeros de primera clase ha aumentado notablemente, verdad que a menos precio, pero ello ha evitado que la Empresa se vea obligada como antes a usar material de segunda clase, que ahora que los trenes salen con el material necesario, no los usa y el viajero tiene la ventaja de utilizar los coches de primera por el mismo importe que usaban los coches de segunda, gracias a esos boletines kilométricos que los ponen en esas condiciones. Se notó en el año anterior que el número total de viajeros con boletines kilométricos, fué de unos 43 mil a 44 mil y ello prueba el interés de la Empresa en beneficio del viajero.

El público no puede quejarse de los Ferrocarriles; nosotros, a pesar de la crisis, hemos mejorado en esta época el servicio que ustedes, mejor que nadie, han podido apreciar su eficiencia, pero, desde luego, este gran esfuerzo tendría que sufrir necesariamente rebajas y hasta supresiones, si no sigue dando el resultado apetecido.

Existe en nuestro deseo el de hacer que las excursiones grandes de turistas que nos visitan cada año y que recorren casi el mundo, al llegar a la Habana, puedan los viajeros seguir a Matanzas y Santiago de Cuba por tren, logrando así que el excursionista recree más la vista y conozca mejor el país, atravesándolo por tierra y el vapor en que vengan, puede hacer las escalas en los puertos que trae en su ruta de la isla, recibiendo en el último el pasaje que dejó en la Habana; esto, desde luego, sería en combinación para que no fuese más costoso al excursionista.

El señor Sketch nos habló de otros asuntos de menos interés pero con su amabilidad acostumbrada nos ofreció en breve darnos una más una más amplia información de asuntos varios que seguramente han de ser muy bien recibidos por nuestros lectores.

EL PRESIDENTE DE LA AUDIENCIA DE ORIENTE. — Ayer por la mañana en el tren Expreso Limitado, llegó procedente de Santiago de Cuba, el doctor Luis Hechetarría, Presidente de la Audiencia de Oriente.

EL SECRETARIO DE COMUNICACIONES. — En el coche-salón "500", agregado al tren director, llegó ayer por la mañana procedente de Sagua la Grande, el ingeniero Rafael Sánchez Aballí, Secretario de Comunicaciones, y varios acompañantes.

ANTONIO REYES ECHEVARRIA. — En el tren Expreso Limitado, llegó ayer por la mañana procedente de Santiago de Cuba, acompañado de sus familiares, el doctor Antonio Reyes Echevarría, Catedrático de la Escuela de Comercio de Oriente.

EL SUB-DIRECTOR DE "LA BENEFICA". — Procedente de Cienfuegos llegó ayer por la mañana en el tren directo el Comandante Médico de la Marina Nacional Dr. Juan Fermín Figueroa, Jefe de Sanidad Marítima del Distrito Sur y Sub Director de la Casa de Salud "La Benéfica".

EL HACENDADO AJURIA. — De Colón regresó ayer tarde el hacendado Manuel de Ajuria.

EL JEFE DE SANIDAD DE MATANZAS. — Ayer tarde regresó a Matanzas, el doctor Madan, Jefe de Sanidad de aquella localidad.

UN VICE CONSUL. — El Vice Cónsul en Cuba de Guatemala, señor Raimundo Urréchaga, regresó en la tarde de ayer a Matanzas.

TRENES DE CIENFUEGOS Y CAIBARIEN. — Llegaron ayer por estos trenes; de Sagua la Grande: Manuel Fernández; de Santo Domingo: el doctor Casals y sus familiares; de Matanzas: Roberto Suárez, Agustín Parado; de Caibarién: la señorita Asia Fero, Alfredo Rodríguez e hijo; de Jovellanos: Francisco González; de Colón: el doctor Oscar Hernández; de San Miguel de los Baños: Alfredo Santa María; de Cienfuegos: el doctor Arturo Bengochea, Juan Balaguero, José Suárez y señora; de Aguada de Pasajeros: Félix Mangas; de Manguito: Luis Pérez.

EL COMISIONADO DE INMIGRACION. — Regresó ayer por la mañana de Camajuaní el doctor Pedro Sánchez del Portal, Comisionado de Inmigración.

LA SEÑORA VIUDA DE SAGARO. — En el tren Expreso Limitado, regresó ayer por la mañana de Santiago de Cuba, después de haber acompañado el cadáver del que fué su esposo el Ex-Representante Bartolomé Sagaró, la señora Margarita Delgado Vda. de Sagaró, acompañada de su hijo Bartolo y el señor Faustino Sagaró Quirch.

EDUARDO R. CHIVAS. — Procedente de Santiago de Cuba, llegó ayer por la mañana el señor Eduardo R. Chivás, Ex-Presidente del Club Rotario.

TREN A STGO. DE CUBA. — Salieron ayer a Cárdenas: la señora Mercedes de la Rosa Vda. de Freyre, Carlos de la Rosa y Luis Carol; a Calimete: el señor Hipólito Pousin y familia; a Guantánamo: el señor Luis Soler; a Ciego de Avila: José García; a Sagua la Grande: Ceferino Rodríguez; a Santa Clara: el señor Ceferino Fernández López; a Cienfuegos: el señor Francisco Ferrer; a Bayamo: Enrique Catá; a Jatibonico: Luis Esquivel; a Matanzas: la señorita María Lafita; a Caraballo: el señor Carlos M. del Rey; a Sagua la Grande: el señor Arturo Prieto y señora; a Santa Clara: el señor José Manuel López Oña; al central Zorrilla: el señor Rogelio Trujillo e hijos; a Encrucijada: Antonio Reyes; a Sancti Spíritus: Lucas Montero.

VIAJEROS DE LA TARDE. — En la tarde de ayer salieron para S. Diego de los Baños: Vicente Soler; a Puerta de Golpe: Félix Zubizarreta, que protestó del impuesto por tercio de tabaco; a Pinar del Río: Pedro Junco; el concejal de aquel Ayuntamiento, Antonio Montecerín; el doctor Rodolfo Fernández Criado, Anselmo García, Bernardo Tamargo, los Capitanes del E. N. Pablo Fernández y Crespo, José y Félix León; a San Juan y Martínez: Rafael Troya; a Los Palacios: Julio González; a Campo Florido y Rogí; al central Santa Amalia: Laurentino García.

Llegaron: de Manzanillo: el Representante a la Cámara Ricardo Villaverde; de Sagua la Grande: Raul Soldevilla; de Santa Clara las señoritas María Luisa Rodríguez, Hortensia y Nélida Machado; de Cárdenas: doctor Julio R. Jones y señora; el doctor Leader, Armando Sicad, Pedro Parquet y señora; de Cienfuegos: Antonio Mata y familia, la señora de Mijares y familia, Monson Aguirre y familia, Hernández Mendoza y familia; de Varadero: Cristina Triana y familia; Eusebio Ortiz y familia, Alfredo Ortiz y familia; de San Miguel de los Baños: Raul González Sellen, el Ex-Capitán del E. N. Timoteo Leiva; de Matanzas: Ramón Menéndez y familia, el doctor Victoriano Barroso, Marcos Hernández, Manuel Gorrigozarri; de Real Campiña: Lidio Sotolongo.

EL INGENIERO SOTO. — Salió ayer tarde para Stgo. de Cuba el señor Faustino Soto, Ingeniero Jefe de las obras del puente de la Carretera Central sobre el río Cauto.

ULTIMOS TRENES

EL SECRETARIO DE SANIDAD. —En el coche-salón 500, agregado al tren expreso limitado, salió anoche para Santa Clara, el doctor Francisco María Fernández, secretario de Sanidad y Beneficencia, acompañado de los doctores Fernando Rensoli, Fernando del Pino, Sopo Barreto, Ruiz Mesa, Bassart, Branly y numerosos médicos, con el fin de establecer en aquella ciudad la sucursal de la Asociación Médica Nacional.

AL JUICIO DEL "AFFAIRE" DE SAGUA LA GRANDE.— En el tren expreso limitado, salieron anoche para Santa Clara, el doctor Enrique Hernández Cartaya, ex secretario de Hacienda; los señores Juan Alemán y Antolín del Collado, primero y segundo jefes de la Sección del Impuesto del uno y medio por ciento, de la Secretaría de Hacienda, y varios inspectores más, con el fin de declarar como testigos en la ruidosa causa del "affaire" de la Zona Fiscal de Sagua la Grande, en el juicio oral que se efectuará hoy por la tarde.

TREN A CAMAGÜEY.— Salieron por este tren: A Colón, el ex senador Manuel de Ajuria, acompañado del doctor Armando Rodríguez Lendián; a Matanzas, los señores José A. Gronlier, segundo jefe de la Policía de aquella ciudad; los señores Manuel Sáinz y Antonio Luaces; a Cienfuegos, los señores César de Puga, acompañado de sus familiares; René Torriente y familia; Antonio Cruz y Pedro Sánchez; a Matanzas, el señor José M. Goirizolzarri y Agustín Iturriaga; a Santa Isabel de las Lajas, el señor Agustín Villarcal, acompañado de su esposa; a San Miguel de los Baños, la señora González de del Valle, acompañada de sus hijas las señoritas Graciella y Lolita; a Santa Clara, el señor Manuel Rodríguez de Romagosa, en compañía de su hija Carmita; al balneario de San Miguel el señor José Montes de Oca y a Encrucijada Julio Rodríguez Palacios.

EXPRESO LIMITADO.— Llegaron ayer por este tren: De Ciego de Avila, el señor José Manuel Escarrás; de Santiago de Cuba, el señor Eduardo Chivás, ex presidente del Club Rotario de la Habana, acompañado de sus familiares; Enrique Rodríguez, Andrés Rivero y Manuel Calahorra; de Zaza del Medio, el doctor Manuel Weiss, acompañado de su hijo; de Camagüey, los señores Mario Boza, Luís Servando Pérez, el doctor Font Sterling, acompañado de sus familiares, y Manuel Rodríguez; de Colón, el señor Miguel Angel Campos; de Jovellanos, Manuel Pastrana; de Victoria de las Tunas, el señor Camilo Sánchez, acompañado de su hijo Manuel; de Puerto Tarafa, Manuel Sosa, acompañado de su esposa; de Ciego de Avila, los señores Manuel Ramírez y José Martínez; de Matanzas, el señor Manuel Dubroy y Francisco Pando; de Santa Clara, el doctor Armando García Mendoza, la señora María del Carmen de la Vega de Pastrana y Pedro Fernández; de Sancti Spíritus, el señor Ramón García Gómez, acompañado de su esposa; de Santa Cruz del Sur, el señor Miguel Iglesias de la Horra y familia; y de Ciego de Avila, el señor Hipólito Castellanos.

EL JEFE NAVAL DEL SUR.—En el tren directo regresó anoche a Cienfuegos, el comandante de la Marina Nacional, Cecilio Martínez Dalmau, jefe de aquel Distrito naval.

TREN EXPRESO LIMITADO.— Salieron anoche por este tren: a Santa Clara, Ramón Bertrán y señora, el doctor Luis Lamas, el capitán auditor del E. N. José M. Villalón; Francisco Aday y señora; a Panes Rodolfo Stether; a Santiago de Cuba, Víctor Rabe y Mario Menéndez; a Ciego de Avila, José Antonio Poveda y familia; a Guantánamo la familia del doctor Durán Virgiel y la señora Mercedes Olivares; al Central Céspedes, Rafael Egaña y Prudencio Alvarez; a Holguín Ramiro Pérez Fuentes; a Camagüey Antonio Martín Arias, en viaje de negocios; a Cunagua, Alberto Galán y el doctor Mario Pedroso; al central Adelaida, Miguel Cervera; a Victoria de las Tunas, Antonio Miraben; al central Palma, George S. Midden; a Sancti Spíritus, el capitán Pedro Tandrón; al central Mercedes Julio Bermúdez y a Morón J. Hernánez, y a Santa Clara Miguel Masens.

TREN A CIENFUEGOS.— Salieron anoche por este tren: a Agramonte la señora de Ruiz; a Aguada de Pasajeros, Antonio Sánchez; a Cienfuegos, el representante doctor Eladio Ramírez de León, Juan Suárez, Euptimio Villalobos, Rafael Manso y Raúl Dopico, agente viajero de nuestro colega "Excelsior".

Un choque.— En Llinás y Franco chocó el auto 17991 que guiaba Jesús Panaderos Lois, vecino de P. de Asturias 3 con el también auto 17125 que masejaba Aniceto Aguilar Valdés, vecino d eSalud 129, surriendo ambos autos desperfectos de poca consideración.

EVITE QUE SE VAYA EL DINERO DE CUBA

COMPRE PRODUCTOS NACIONALES

CARTEL: CORTESIA DEL ESTUDIO VALLS
ESPACIO: CORTESIA DEL "DIARIO DE A MARINA"

Las Obreras de las Máquinas de Torcer Tabaco Confían en la Generosidad de los Torcedores

APELAMOS COMO MUJERES Y COMO CUBANAS A LA HIDALGUIA DE LOS TORCEDORES
—MANIFIESTO—

Lanzamos este manifiesto obligadas por el natural derecho a la vida, ante el peligro que entraña la noticia publicada por la prensa diaria entre otros por "Heraldo de Cuba", de fecha 23 del actual, en la que se relata el propósito de la Compañía propietaria de las máquinas torcedoras de tabacos, de trasladarse a Tampa y Cayo Hueso para fabricar allí los tabacos que hoy hacemos nosotras.

No es nuestro propósito, no puede serlo, entablar una lucha, una polémica, ni mucho menos una guerra, con la Federación de Torcedores, ni con cuantos, guiados de buena fe, pero partiendo de errores fundamentales, han combatido y combaten las máquinas torcedoras de tabacos; máquinas de las que hoy dependen nuestras familias, máquinas de las que hoy depende nuestro medio de vida, nuestro sostenimiento de obras que ninguna culpa podemos tener de que el progreso humano haya concebido y llevado a la práctica, la manera de hacer tabacos a máquina, como ayer concibiera hacer cigarros, como concibiera el automóvil en sustitución del antiguo coche y otros mil inventos que constituyen timbre de orgullo de nuestro siglo. Pero no es nuestro propósito, ciertamente, tratar estos puntos de vista en este manifiesto que, compelidas por la realidad de esa campaña, lanzamos a la opinión pública, y especialmente a los propios torcedores, cualquiera que sea el plano que ocupen dentro de la organización que la sostiene. Nosotras obreras cubanas, con tan legítimo derecho a la vida como el resto del conglomerado social, venimos por este medio a apelar a la hidalguía, a la caballerosidad, a la hombría de bien y al sentimiento fraterno de cuantos combaten esas máquinas, para que cese esa labor, que, de triunfar, no agregaría un adarme de beneficio a los torcedores a mano, pero en cambio, reduciría más de lo que ya está, el estrecho círculo en que puede desarrollar sus actividades, la mujer cubana, de suyo olvidada cuando no preterida.

Si en la realidad de los hechos las máquinas torcedoras de tabacos no llenan cumplidamente la finalidad de perfección en la hechura de los mismos, ¿qué más dá su implantación voluntaria, cuando en nada disminuyen la obra a mano? Si por el contrario, las máquinas tantas veces aludidas, están llamadas por la perfección de su funcionamiento a sustituir al torcedor manual, ¿qué se lograría con suprimirlas en Cuba, cuando seguirían trabajando y produciendo acaso un daño mayor, pero desde el extranjero? ¿Ha habido jamás un solo invento que signifique progreso humano, que haya ocasionado perjuicio a a la comunidad? Los coches hoy no existen, pero viven del automóvil y sus derivados, miles de familias que no podrían vivir de los antiguos coches. Esto, aceptando, que es mucho aceptar, que las máquinas van a sustituir por completo al torcedor a mano y de una manera tan brusca y rápida que no permita lo que ocurrirá siempre, el proceso evolutivo que siguen todas estas cosas. Nosotras, al relacionar con nuestra defensa del derecho a vivir y a trabajar, la defensa de las máquinas, no lo hacemos por ellas en sí; no lo hacemos por querer parecer civilizadas ni cultas; no lo hacemos por querer aparecer interesadas en la defensa de la industria tabacalera, sino porque son cosas que saltan tan a la vista, que no hemos podido prescindir de argumentarlas para deshacer los errores en que se funda esa campaña que nos perjudica y lesiona de una manera indirecta, pero evidente. Nosotras lo que defendemos de esa campaña, y lo defendemos apelando como hemos dicho a la hidalguía y generosidad de los propios torcedores a mano, en nuestro derecho a la vida, ya que nada hemos realizado contra ninguna persona ni entidad, para merecer el castigo que significaría suprimirnos lo que hoy constituye nuestro medio de vida honesta y decorosa, merced al trabajo en esas máquinas. Hemos de apelar en demanda de que se nos oiga, a esas mismas personas que a diario opinan contra las máquinas y que de rechazo contribuyen a nuestra ruina, si esas opiniones llegan a pesar hasta el grado de lograr que se supriman. Precisamente, el hecho de que trabajemos en ellas mujeres cubanas, y esto sin perjuicio de nadie, debiera ser un motivo de regocijo y de satisfacción general, habida cuenta de los escasos sectores en que la mujer cubana puede trabajar y ganar un jornal decoroso.

NOSOTRAS CONFIAMOS en la generosidad, puesta a prueba muchas veces, de los torcedores y del pueblo de Cuba; confiamos, entre otras razones, porque no es posible que seamos tan fatales que quienes tantas y tan grandes pruebas han dado de generosidad e hidalguía, no nos escuchen y se nos niegue el derecho al trabajo que es derecho a la vida que todos disfrutan.

Los torcedores fueron evidentemente fieles contribuyentes y esforzados paladines de la causa revolucionaria que trajo la República que hoy tenemos; han dado millares de pruebas de sus idealismos generosos, pero ¿y la mujer cubana no contribuyó también y en no escaso grado, a la cristalización de aquellos ideales para que no merezca en la vida republicana, protección y amparo? La hora presente exige, demanda como un imperativo categórico, nuevos horizontes, nuevos medios de vida para la mujer; leyes que garanticen y protejan su posibilidad de vivir trabajando, ¿es lógico, es justo, es humano, reducir en lugar de ampliar, esos medios de vida?

TENEMOS FE en que cesará esta labor equivocada a todas luces; CONFIAMOS en los torcedores como promotores de esa campaña que parte de fundamentos erróneos; CONFIAMOS esperanzadas en la JUSTICIA DE NUESTRA CAUSA.

Rosalía Huerta; Irene Suárez; Herminia Alvarez; Sara Verdecia; Adela Chávez; Josefina Hernández; Manuela Morán; Isabel Ascaño; Josefa Purás; Amparo Vegas; Silvia Lago; Blanca Flores; Estela Suárez; Benigna Rabanal; María Oliva; Marina Parada; Melva Cuesta; Rafaela Posada; Tomasa Tuero; Concha Alvarez; Leonides González; Modesta Fernández; María Alvarez; Ana Montero; María Trujillo; Felicia Arteaga; Aurora Muñiz; María Iglesias; Mercedes Pases; Eulalia Calafé; Mercedes García; Pilar Brey; Eloísa Vidal; Dora Delgado; Carmen Fernández; Antonia Suárez; Providencia Parada; Victoria Posada; Catalina Alvarez; María Elena Hernández; Estela Noa; Margarita Suárez; Lucrecia Verdecia; Luz María Sastre; Amada Martínez; Francisca Martínez; Enriqueta Verdecia; Rosario Aróstegui; Dolores Huerta; Dolores López; Asunción Oliva; Pastora Méndez; Cornelia Alvarez; Francisca Díaz; Sofía González; Mercedes López; Josefa Badoso; Mercedes Reyes; Carmen Gómez; Consuelo Rodríguez; Francisca González; Julia Valdés; Lorenza Arias; Amparo Martínez; Angela Valdrich; Jacoba Martínez; Elena Facenda; Dulce Facenda; Consuelo Vispa; Petrona González; Isabel González; Rosa Menéndez; Eloísa Blanco; Ana Prado; Estela Cárdenas; Margarita López; María Oliva; Angela Izquierdo; Juana Martínez; Luisa Pérez; Eustasia González; María Figueras; Margarita León; Cándida Darmau; María Alvaay; Julia Rodríguez; Evangelina Pérez; Carmen Gómez; Angélica Morales; Rosa Bustamante; Antonia Díaz; Carmen Cuerda; Clementina García; Amparo Morales; Concepción González; Alejandrina Díaz; Joaquina Valdés; Guillermina Arias; Ester Pérez; Aleida Fernández; Cornelia Cabrera; Isabel Valdés; Benita Vasallo; Elvira Vázquez; Francisca Hernández.

UNA SENTIDA Y SENCILLA CARTA

Hemos recibido la siguiente carta que dice así:

Habana, agosto 30, 1928.

Señor Director del DIARIO DE LA MARINA.

Muy distinguido señor nuestro:

Adjunto tenemos el gusto de remitir a usted el manifiesto que hemos determinado lanzar a la opinión pública en defensa, no de las máquinas de tabacos por ellas en sí, sino porque de ellas depende nuestro medio de vida.

Como nuestra condición económica no nos permite hacer una tirada suficiente para hacerla llegar a conocimiento de todo el mundo, esperamos de su acostumbrada gentileza la publicación del mismo en su importante DIARIO.

Esperando vernos complacidas aprovechamos esta oportunidad para ofrecerle el testimonio de nuestra consideración y gratitud por cuanto realice en nuestra defensa.

De usted muy atentamente,

Por el Comité de Defensa.
Sta. Felicia 16-C, Luyanó.

UNA LABORIOSA COLONIA FUNDAN LOS ALEMANES EN S. DE CHILE

Se dedicarán a las labores agrícolas y pesqueras, y el gobierno les proporcionará semillas y dará facilidades

110,000 QUINTALES DE FRIJOLES EXPORTADOS EN SOLO UNA QUINCENA

El vapor Valparaíso lleva a Río Janeiro un cargamento de frijoles, salitre, vinos, etc. Baja en mortalidad infantil

SEPTIEMBRE 3. (Servicio Especial).—Se ha instalado en la Provincia de Chiloé un numeroso grupo de familias alemanas que, bajo la dirección técnica del doctor Reuter, formarán una gran colonia agrícola y pesquera. Los colonos han pagado su pasaje desde Alemania y sus herramientas.

—El Gobierno les ha proporcionado semillas y facilitará la compra de los terrenos

—La opinión pública sigue con interés y participa en el debate planteado en la Cámara de Diputados para resolver si la representación futura la concederán los partidos políticos o las asociaciones gremiales de industriales, comerciantes, universidades, obreros, etc.

—La Asociación de Productores de Salitre ha obtenido propuestas para transportar a Europa cantidades de salitre que resultan superiores a la producción total calculada.

—Durante la primear quincena de Agosto se ha exportado 110.000 quintales de frijoles, comprendidas las clases Red Kidney, Wahite Kidney y Michigan Pea Beans.

—La mortalidad infantil, que fué muy subida en años anteriores debido al descuido en la aplicación de medidas correspondientes, ha bajado a 14.3 por ciento gracias a la estricta aplicación de las leyes sanitarias y de protección a la infancia.

—El vapor Valparaíso de la nueva línea chilena al Brasil, acaba de partir para Río Janeiro con cargamento de frijoles, salitre, vinos, etc.

—El Embajador estadounidense Agosto es superior en 778.000 toneladas a la del año pasado.

—El Ebbajador estadounidense William S. Culberston que asiste a la celebración del aniversario del American College de Concepción, ha tenido una brillante recepción por las sociedades y autoridades. Se han cambiado entusiastas discursos sobre la amistad chileno-estadounidense y sobre la necesidad de estrecharla por un mejor conocimiento mútuo.

LA MAYOR
32 EDIFICIOS
600 EMPLEADOS
SARRÁ
DROGUERIA
ABIERTA TODOS LOS DIAS
TODA LA NOCHE LOS MARTES

AGUA PLUTO
El purgante natural de las Américas

FARMACIAS DE TURNO

MARTES

Dirección	Teléfono
HABANA	
Simón Bolívar 71	M-1229
G. M. Suárez 103	U-5543
Salud 99	A-3410
Zenea 59	A-4170
Vives 129	M-3249
Aguila y Barcelona	M-4517
A. de la República 11 y 13	M-5160
Corrales y Cienfuegos	A-7836
Estrada Palma 67	A-4046
R. del Brasil 41	A-8026
Tejadillo 38	A-2272
Compostela 163	M-4904
General Aguirre 1	M-9286
E. Villuendas 200	U-3838
A. de Menocal 107	U-2065
Carlos III y Oquendo	U-4880
E. Villuendas y Ouqendo	U-6841
Máximo Gómez 384	M-4128
Avenida de la República (San Lázaro) 203	M-4268
VEDADO	
17 entre J e I	F-1192
Zapata esquina a B	F-6007
23 entre 2 y 4	F-1127
17 entre 8 y 10	F-5493
Calzada y 10	F-3366
VIBORA	
10 de Octubre 600	I-5581
S. Francisco y Lawton	I-1726
10 de Octubre 444	I-7289
Milagros 42	X-1162
Sta Catalina y L. Caballero	I-1919
16 esquina Tejar	X-2318
JESUS DEL MONTE Y SANTOS SUAREZ	
10 de Octubre 231	I-1447
San Leonardo y Flores	I-2966
10 de Oct. y Sta Emilia	I-1965
Lacret y Pasaje Este	I-2717
LUYANO	
Pérez y Villanueva	I-4253
Florencia y Bellavista	No hay
CERRO	
Cerro 458	M-5136
Churruca 16	I-1440
Santo Tomás 32	I-1231

Nota. Este grupo deberá prestar el servicio público todo el día y la noche de los domingos siguientes: ABRIL 1, MAYO 13, JUNIO 24, AGOSTO 5, SEPTIEMBRE 16, OCTUBRE 28 y DICIEMBRE 9.

Carabaña
El mejor purgante laxante

M.E.C.D. 2016

SEGUN EL PRESIDENTE ELIAS CALLES HA TERMINADO EL MILITARISMO EN MEJICO

El Gobierno Soviet se Niega a Seguir Tomando Parte en Juntas Para la Reducción de Armamentos

Afirma el Gobierno ruso que ni la Liga de las Naciones ni ningún otro organismo que de él depende ha hecho nada práctico jamás para resolver el problema del desarme

BERLIN, septiembre 3 (SR).—Ahora se ha sabido en esta capital, que apenas se firmó el documento original contentivo del pacto de Kellogg, —contra la guerra como recurso— el embajador de Francia en Moscú, embajador ante el gobierno de la Unión de Repúblicas Socialistas Soviets, entregó al Comisario Encargado del Ministerio de Relaciones Exteriores de dicha potencia, Maxime Litvinoff, una invitación para adherirse a dicho convenio.

Al entregarle dicho documento, el embajador francés M. Jean Herbette, expresó el deseo de las demás potencias signatarias de que el gobierno soviet, se adhiriese al convenio en las mismas condiciones que los otros participantes.

Litvinoff contestó a la invitación, pidiendo una copia oficial de toda la correspondencia oficial cruzada entre los gobiernos signatarios y además una lista de los países que habían sido invitados al par de la Unión de Repúblicas proletarias afirmando que esta "información era imprescindible al gobierno soviet".

LAS DUDAS DEBEN ACLARARSE

Esta frase que acabamos de citar ilucida el periódico oficial del gobierno soviet "Izvestia" que añade que aunque las afirmaciones del embajador Herbette dilucidan algunas de las dudas acerca de las intenciones del pacto, este no debe ser muy claro desde el momento que Litvinoff exije para estudiar acerca de la conveniencia de adherirse a el "toda la de Moscu, acoge el pacto con la calidad de gobiernos que primero lo han suscrito".

El periódico comunista "Pravda", órgano de la Tercera Internacional de Moscu, acoje el pacto con la calidad el hecho de que Litvinoff apropia de gobiernos capitalistas e imperialistas". Pero aquí se afirma que quizás esta afirmación del "Pravda" sea solo un indicio de que no se encuentra muy de acuerdo con las ultimas direcciones que ha impreso a su actitud el gobierno soviet.

EL SOVIET NO PARTICIPA EN ULTERIOR DISCUSION SOBRE ARMAMENTOS.

Añaden las personas que comentan estos sucesos que es muy significativo el hecho de qu eLitvinoff aprovechase la visita de Herbette para trasmitirle la nota en la que el gobierno soviet se niega a seguir participando en conferencias sobre la limitación de armamentos en la Liga de las Naciones, organismo que iba en breve a celebrar una reunión sobre ese asunto, afirmándose en la nota que ese organismo ni ninguno de los que de él dependen había hecho jamás nada práctico para resolver el problema del desarme.

En esa situación la obra de una comisión para controlar la fabricación de armas solo puede causar ligero efecto en la opinión publica afirmándose que "La pesada carga del militarismo que sufren los pueblos no puede aligerarse para la masa que lo padece, así como que no efectua beneficio alguno para la causa de la paz, por el solo hecho de que se creen comités especiales, mientras los gobiernos continuen en la presente competencia para la fabricación de armas y estimulando esta producción".

Al propio tiempo que se rehusaba la cooperación con esta comisión el gobierno comunista expresa la disposición en que se halla para "tomar parte de modo activo en una labor, bien inspirada en pro del desarme, así como en una convención internacional de la que resulten tratados practicos sobre los problemas que se derivan de la actual situación armada en que actualmente se encuentra el mundo".

EN EL CONGRESO EUCARISTICO QUE VA A CELEBRARSE EN SIDNEY, SERA LLEVADA LA SAGRADA HOSTIA HASTA LA BAHIA, EL DIA 9 DEL CORRIENTE

El Congreso será inaugurado solemnemente, mañana día 5 siendo ésta la primera vez que Australia recibe huéspedes de todo el mundo, por lo que han constituído muy serios problemas los transportes y alojamiento de congresistas

UNO DE LOS ACONTECIMIENTOS MAS NOTABLES ES LA MISA PARA NIÑOS, PARA LA QUE HA ESTADO ENSAYANDO UN CORO DE 5,000 VOCES

Algunas organizaciones protestantes de Sydney han hecho objeciones a que la Sagrada Forma sea llevada a la bahía y por las calles de la población, pero el primer ministro después de conferenciar decidió no hacer caso alguno

SYDNEY, Australia, Septiembre 3. (Prensa Aliada.)—A presencia de visitantes católicos de todas partes del mundo se inaugurará pasado mañana miércoles 5, en esta capita del vigésimo-noveno Congreso Internacional Eucarístico que durará cinco días, llenos de ceremonias y no exentos de deliberaciones.

Es esta la primera ocasión en que Sydney recibe a huéspedes de todo el mundo. Tanto los transportes como el alojamiento han constituido serios problemas para el comité encargado de organizar el Congreso; pero se resolvió de tal modo el asunto que la semana pasada, al llegar el Cardenal Cerretti, legado pontificio, pudo anunciarse que todos los preparativos para acomodar a los millares de peregrinos que se concentrarán en esta capital estaban completamente terminados. Hoy, la ciudad se encuentra llena de turistas, y todos se hallan satisfechos de la forma en que se procura atenderles.

La inauguración del Congreso ha sido precedida de un solemne triduo en todas las iglesias católicas, el cual ha tenido por tema Nuestra Señora y la Bendita Eucaristía, escogido por el Papa Pío XI.

UN CORO DE 5,000 VOCES

Uno de los acontecimientos más importantes del Congreso está señalado para el viernes 7, día en que se celebrará una misa para los niños en los terrenos de la Exposición de Moore Park. Un coro de cinco mil voces ha estado ensayando las composiciones religiosas que se cantarán ese día.

El acto más solemne del Congreso, la procesión de la Sagrada Eucaristía, se ha fijado para el domingo 9. Se celebrarán simultáneamente solemnes misas de pontifical en Manly y en la iglesia de St. Mary. Desde St. Patrick's College, en Manly, la Sagrada Forma se llevará hasta la bahía pasando por entre millares de personas que ocuparán las orillas.

Mientras tanto el grueso de la procesión se reunirá en el Domain, adyacente a la Catedral, y marchará por las principales calles de la capital. En Circular Kuay se unirá la procesión y terminará la fiesta religiosa en la Catedral con la solemne bendición de los Santos Sacramentos, dándose con ello fin al Congreso.

Algunas organizaciones protestantes han hecho objeciones a que se lleve la Sagrada Forma a la bahía y por las calles de la población, pero el primer ministro Bavin, después de una conferencia con sus compañeros de Gabinete, decidió no atender las protestas.

EL PROGRAMA DE LAS FIESTAS

El programa del Congreso es como sigue:

Septiembre 5. Por la tarde: Solemne inauguración del Congreso en la Catedral de St Mary. Por la noche: Asambleas y convenciones nacionales.

Septiembre 6. Por la mañana: Misa inaugural del Congreso en la Catedral de St. Mary, bajo la presidencia del Cardenal Cerretti. Comienza la solemne Exposición y continúa día y noche en ese templo hasta el domingo. Por la tarde: Asambleas generales y discursos internacionales en Town Hall, St. Patrick, Palais Royal (Moore Park) e iglesia de María Inmaculada (Waverley). Por la noche: Gran noche para hombres en Show Ground, Moore Park.

Septiembre 7. Por la mañana: Misa para los niños en Show Ground (Moore Park). Por la noche: Asambleas y convenciones nacionales.

Septiembre 8. Por la mañana: Comunión general de niños en la Catedral de St. Mary. Misa para mujeres en Show Ground. Por la tarde: Asambleas generales y discursos internacionales. Por la noche: Confesión en todos los templos de Sydney.

Septiembre 9. Por la mañana: Comunión general de miembros de las Hermandades en la Catedral de St. Mary. Solemne Misa de oPntifical al aire libre en St. Patrick College, Manly. Solemne Misa de Pontifical en la Catedral. Por la tarde: Procesión hasta la bahía y por las calles de la ciudad, para terminar en la Catedral de St. Mary, donde el legado pontificio clausurará el Congreso con su bendición solemne.

Como es sabido, el legado papal es el cardenal Buenaventura Cerretti, elevado a la púrpura el año 1925 y que en la actualidad cuenta sesenta y seis años de edad.

Bienvenida o Repulsa

(Caricatura del "Public Ledger", de Filadelfia, (Agosto 29), que recoge la actualidad en un sector internacional, de los EE. UU., en relación con el Pacto Kellogg-Briand).

LAS CUESTIONES PRINCIPALES A QUE HA DE HACER FRENTE MEXICO SON LAS FINANCIERAS Y LAS QUE LLAMAN "REVOLUCION RELIGIOSA"

La referencia hecha por el Presidente Calles a la tirantez de relaciones entre los gobiernos de Méjico e Italia, dió motivo a los círculos diplomáticos para discutir el asunto, pero el ministro italiano se negó a hacer manifestaciones

LOS JEFES DEL EJERCITO PARECEN HALLARSE DE ACUERDO CON LAS MANIFESTACIONES DEL PRESIDENTE, CONTRA EL MILITARISMO ACTUAL

El Congreso Mejicano, correspondiendo a las declaraciones del Presidente Calles, ha hecho otras en el sentido de que comparten sus aspiraciones de crear una nación de gobierno fuerte donde no existan hombres indispensables o caudillos

CIUDAD MEXICO, septiembre 3. (UP). — Las cuestiones financieras y la revolución religiosa son los problemas que concentraban esta noche la atención del país después de la unánime simpatía con que se han recibido las declaraciones del Presidente Elías Calles relativas a que ha terminado el militarismo en México.

En los círculos diplomáticos se discutía también la tirantez de relaciones que existe entre México e Italia, como resultado de la referencia del Presidente a la situación durante su importante discurso ante el Congreso el sábado último. El ministro italiano, Gino Macchioro, se negó a hacer comentarios sobre la parte del discurso del Presidente Elías Calles referente a la tirantez que existe entre los dos países, pero el texto íntegro del discurso se ha enviado por cable a Roma, donde será atentamente estudiado.

Los católicos presentaron hoy un memorial al Congreso solicitando la reforma de la Constitución en la parte que a las instituciones religiosas se refiere. Está firmado por ciento treinta y ocho personalidades, entre ellas Pedro Larascuain expresidente provincial, y Miguel Alesio Robles, secretario de Industria, Comercio y Trabajo en el Gobierno de Obregón, así como distintos miembros prominentes del toro.

Los jefes de operaciones y otros miembros del ejército que vinieron a la capital para escuchar el discurso del Presidente están unánimemente de acuerdo con el mensaje del poder ejecutivo, según se dice. Espérase que estos anunciarán su formal adhesión a la política recomendada por el Presidente Calles, creyéndose que tal declaración se haga en un banquete que se organiza en honor de los jefes militares que se encuentran ahora en Ciudad México.

Los comentarios de la prensa se muestran unánimes en sostener que toda la nación acepta las manifestaciones del Presidente y el periódico "El Universal" dice "que la renuncia a atender las indicaciones del Presidente Calles sería una desgracia inexcusable."

La rebelión religiosa ha sido suprimida excepto en seis estados, según un informe publicado hoy.

"Los rebeldes no han tomado un solo pueblo importante en esos Estados — agrega el informe —. El movimiento está limitado a las aldeas más pequeñas y a los ranchos. Los poderes ejecutivos de los Estados aseguran que la revolución está desapareciendo rápidamente y que el nuevo gobierno encontrará completamente pacificado el país."

El Ministerio de Hacienda ha anunciado que durante el corriente año el Tesoro no ha pagado ninguna de las obligaciones internacionales de la nación, a causa de que los pagos se encuentran pendientes de un nuevo convenio y de la terminación de un estudio del problema general de la deuda nacional.

Se han liquidado siete millones de pesos de los nueve millones prestados por el Banco de Montreal.

En su informe anual al Congreso, dice hoy el secretario de Hacienda, Luis Montes de Oca, que no es posible la rehabilitación de los ferrocarriles nacionales a menos que sean administrados por empresas privadas. Así lo recomienda, a fin de que los ferrocarriles puedan lograr las mejoras que acusan los de otros países.

CONTESTA EL CONGRESO AL PRESIDENTE CALLES

CIUDAD MEXICO, septiembre 3. (SR). — A las declaraciones de alta política que contiene el mensaje del Presidente Calles leído ante el Congreso en la sesión inaugural de la presente legislatura, los elementos legislativos han correspondido con otras no menos elevadas, diciendo:

"Podemos asegurar al Presidente y a la nación que todos y cada uno de los elementos constitucionales del Congreso están poseídos del sentimiento y vocación más nobles por el bienestar de México y encuentran en sus conciencias una aceptación franca y apoyo decidido las nobilísimas ideas que constituyen la tesis avanzada y patriótica del General Calles de crear una nación de gobierno amplio y fuerte, donde no existan hombres indispensables o caudillos, que si algunas veces resultan ejemplares como el ilustre desaparecido General Alvaro Obregón, en su mayor parte pueden traducirse en torpes dictaduras o casi tiranías. La representación nacional ve con entusiasmo las ideas relacionadas con el problema inmediato frente a la designación de un presidente provisional para el interinato y la consiguiente convocatoria a elecciones extraordinarias. Elevar nuestro México en todos los aspectos de su vida como nación y convertirlo en un pueblo de instituciones y leyes lo más perfectas posibles, constituye una ilusión carísima del Congreso."

"El Congreso aplaude la declaración solemne de que no solamente no buscara al Gobierno Calles la prolongación de su mandato como presidente provisional, sino que en el período que siga al interinato ni en ninguna otra ocasión aspirará a la presidencia."

UN JUICIO ACERCA DE CALLES

ROMA, septiembre 3. (UP). — El periódico "Osservatore Romano", órgano del Vaticano, comentando la decisión del Presidente de México, Elías Calles, de abandnar su cargo, dice:

"Lo único malo de esta actitud tan encomiable es lo tarde que ha sido adoptada. De todos modos, más vale tarde que nunca. En los ocios venideros del Presidente de México, que deseamos que sean fecundos para él, el General Elías Calles, ya aliviado de la cruz del poder, probablemente tendrá una oportunidad para ponderar, esperemos que fructuosamente, el poder de la cruz."

ASSOLANT Y LEFEVRE, DOS AVIADORES FRANCESES QUE FRACASARON AYER AL INTENTAR UN VUELO AL TRAVES DEL ATLANTICO, ANUNCIAN QUE SALDRAN EN DIRECCION A NUEVA YORK AL AMANECER DE HOY

SE PROPONIAN DESPEGAR EN EL AERODROMO DE LE BOURGET CON EL FIN DE VOLAR DIRECTAMENTE A NUEVA YORK, PASANDO POR EL NORTE DE LAS AZORES HASTA TERRANOVA, PARA DESCENDER MAS TARDE POR LAS COSTAS

LE BOURGET, Francia, septiembre 3. (UP).—Jean Assolant y René Lefevre, aviadores franceses que fracasaron esta mañana al intentar un vuelo trasatlántico, anuncian esta noche que partirán para Nueva York al amanecer de mañana.

Assolant y Lefevre recorrieron una gran distancia del aeródromo esta mañana, sin que el monoplano que tripulaban lograse despegar del suelo más de medio metro. Proyectan partir con el aparato menos cargado que hoy.

Intentan volar directamente a New York, pasando por el norte de las Azores hasta Terranova y descendiendo más tarde por la costa.

Ambos aviadores pertenecen al cuerpo de aviación militar de Francia.

NO BATEN EL RECORD

ESTRASBURGO, septiembre 3.—(SR).— Los aviadores Arrachard y Rignot fracasaron a causa de una avería en su intento de batir el recor de distancia.

SE TEME QUE MUERA EL CAPITAN MARIANO

ESTOCOLMO, septiembre 3. SR. —El capitán Mariano, que acompañó al general Nobile en la aventura del dirigible "Italia", ha empeorado tanto que los médicos que le asisten creen que fallezca de un momento a otro.

MONUMENTO A NUNGESSEN Y COLI

ETRETAT (Francia) septiembre 3 (SR).—El día 16 se inaugurará el monumento erigido aquí a la memoria de los infortunados aviadores franceses Nungesser y Coli.

HASSER Y PARKER REGRESAN EN UN BUQUE

JULIENHAAB (Groenlandia) septiembre 3. (UP) Vía Radio.—Bert Hassell y Parker Cramer, de Rockford, aviadores que se proponían realizar un vuelo desde Illinois a Estocolmo, y que fueron recogidos después del aterrizaje forzoso que hicieron en Sukkertoppen, partirán en breve, según se espera, para Holstenborg, utilizando un buque-motor. Ambos aviadores gozan de excelente salud.

Hassell y Cramer llegaron a Mount Evans a las cuatro y quince de la tarde de ayer, hora del Este. Habían aterrizado sobre el hielo el 19 de agosto, y desde entonces iniciaron una marcha, que duró dos semanas antes del salvamento efectuado ayer.

Según las noticias facilitadas por los pilotos, el aparato no recibió averías en el descenso.

EL ENTIERRO DE CARLO DEL PRETE

LUCCA, Italia, septiembre 3. UP. Todas las banderas ondearon hoy a media asta en esta ciudad y en todos los balcones había colgaduras negras, con motivo del entierro del cadáver del comandante Carlo Del Prete, aviador italiano que resultó fatalmente herido en un accidente de aviación ocurrido en Río Janeiro.

A las seis y quince de la tarde llegó el féretro al cementerio, después de desfilar por las calles de la población, donde más de cien mil personas se alinearon para presenciar el desfile fúnebre.

Con anterioridad se había repartido un bando de la alcaldía invitando a los ciudadanos a que rindieran honores a la memoria del aviador, congregándose en esta ciudad millares de personas procedentes de Liguria, Emilia y Toscana. Al medio día, enormes cantidades de flores, en forma de ramos y coronas, ocupaban todo el salón en donde había sido expuesto en capilla ardiente el cadáver del comandante Del Prete.

A las cuatro de la tarde se puso en marcha la procesión funeral y dos horas más tarde, Lucca había rendido su tributo final al héroe de la aviación.

LEYGUES, MINISTRO DE AERONAUTICA EN FRANCIA

PARIS, septiembre 3. (UP). — El primer ministro Raymond Poincare ha solicitado del ministro de Marina, Georges Leygues, que asuma la dirección de la Aeronáutica, satisfaciendo así la demanda pública de que haya un Ministerio del Aire por separado, para que sea más directa la acción oficial en el asunto y pueda ponerse un contén a la serie de accidentes aéreos que ha costado la vida a tantos estadistas y aviadores notables en los últimos meses.

La muerte de Maurice Bokanowski, ministro de Comercio, y cuatro personas más, en el accidente de Toul ayer, ha colmado la medida. El Gobierno está resuelto ahora a adoptar precauciones para regular los vuelos en tal forma, que se eviten los terribles accidentes.

Queille, ministro de Agricultura, pasar áa ocupar la vacante dejada por la muerte de Bokanowski.

ALEMANIA SERA LA MEDIADORA CERCA DE LOS EST. UNIDOS

Para inducirlos a realizar otra conferencia en la que Francia arreglará sus asuntos

BERLIN, Septiembre 3.—(SE).—Según una información publicada en el periódico "Berliner Zeitung", órgano de la prensa del partido Populista del doctor Stresemann, actual canciller de relaciones exteriores, hace poco tiempo que se sostuvo en París una conversación entre dicho personaje y el jefe del Gobierno francés Poincaré.

En la entrevista Poincaré ofreció a Stresemann, retirar las tropas francesas de la Rinhelandia a condición de que Alemania indujera a los Estados Uneidos de América a una nueva Conferencia Internacional para tratar de la cuestión de las deudas de guerra, reunión en la que Francia podría conseguir mejores términos que los que actualmente ha pactado con dicho gobierno. Afírmase que esta oferta fué aceptada por el canciller alemán de modo que el periódico termina su artículo diciendo: "Es posible que cuando llegue la oportunidad ofrecida — después de las elecciones presidenciales en Norte América — Alemania estará lista para hacer el papel de amigable componedor entre Francia y los Estados Unidos".

En los círculos políticos de esta capital se considera que este nuevo esfuerzo de Alemania será muy bien acogido por las potencias, ya que demuestra la sinceridad con que este país desea la paz.

LA PRENSA DE FRANCIA Y EL PACTO KELLOGG

Los izquierdistas dicen que el convenio encuentra a Europa más armada que en el 1913

PARIS, septiembre 3, (SE.) — Los periódicos izquierdistas de esta capital han señalado el hecho de que la firma del tratado anti bélico conocido con el nombre del Pacto Kellogg, encuentra a la Europa Occidental, más fuertemente armada que en el año de 1913, antes de la guerra mundial.

Naturalmente que se exceptúan de ese cómputo a Alemania, y a Rusia, a la primera por las condiciones de indefensión en que la ha colocado el Tratado de Versailles y a la segunda, por desconocerse en realidad el alcance de sus fuerzas bélicas.

Europa tiene en los actuales momentos 3 millones de hombres sobre las armas y para esta temporada de maniobras han sido llamados cientos de miles más. Los mismos técnicos militares afirman que el aparato bélico de destrucción con que cuentan hoy en día las potencias es infinitamente superior al que funcionaba en 1913.

Gran Bretaña e Irlanda cuentan hoy con 408,000 hombres sobre las armas, es decir dos mil más que en 1913, Francia tiene 666,000, Italia ha aumentado su ejército en cien mil hombres desde esa fecha, Bélgica lo ha duplicado, Grecia triplicado y Rumanía ha aumentado su contingente en más del duplo.

Hasta los mismos Estados no beligerantes en aquel conflicto han aumentado extraordinariamente sus fuerzas. Suiza que no tenía más que 28 mil hombres en servicio tiene hoy una milicia que asciende a 70,000. Dinamarca que tenía 14,000 tiene hoy 33,000, España de 96,000 ha aumentado hasta 224,000.

Portugal y Noruega son naciones que han disminuido sus efectivos mientras que Suecia ha aumentado. En el mismo caso de Portugal y Noruega se hallan Alemania, Austria, Bulgaria y Rusia que ha perdido territorio y población.

Polonia tiene 214,000 hombres sobre las armas temiendo a la agresión de Rusia y la Pequeña Entente, Yugo Eslavia, Checo Eslovaquia y Rumanía tienen disputas pendientes con Hungría.

¿Dónde estallará la chispa? se preguntan los peritos.

Los armamentos de Francia son los únicos que están justificados hasta cierto punto y por ello es la responsable de la paz de Europa. De aquí los peligros inminentes del conflicto entre Albania y Yugo Eslavia.

El periódico que publica la información precedente termina su artículo, diciendo que entre Francia e Italia, está el mantenimiento de la paz del mundo y expresa sus dudas acerca de la perrzanencia de esta situación tirante mucho más tiempo que el que lleva de establecida.

LA BODA DEL PRINCIPE CHICHIBU

TOKIO, Septiembre 3. UP.—Se ha anunciado oficialmente que el matrimonio del Príncipe Chichibu, hermano del emperador, con Setsu Matsudaira, hija del que ha sido hasta ahora embajador del Japón en Washington, se celebrará después del 26 de Septiembre, fecha en que tendrá lugar la ceremonia para notificar el acontecimiento a los ascendientes imperiales, según el rito sintoista.

HOTEL LAKEWOOD
FARM INN
Roscoe, N. Y.
MONTAÑAS CATSKILL
A 4 horas y media de New York
2.000 pies de elevación, con caballerizas y lagos propios. Golf, Tennis, Boleras, Billares y Caballos de montar. Baile y Concierto todas las noches.
COCINA CRIOLLA Y AMERICANA, CON VAQUERIA Y HUERTA PROPIAS
Jefe de Oficina cubano, intérpretes y servicio hispano. Ambiente refinado. Pidan circulares.
Dirección:
ANTONIO AGUERO
Gerente Hispano de los Hoteles Lakewood Farm Inn. y Alamac
Calle 71 y Broadway, New York

PARISINA
La Revista Elegante de París
: 61 Boulevard Haussmann :

"LA MAQUINARIA Y EL FLUIDO TIENEN QUE SER USADOS EN TAL FORMA QUE SE BENEFICIE LA SOCIEDAD, PARA ELIMINAR LA LABOR PENOSA Y MEJORAR AL HOMBRE"

"EL EMPLEO SIEMPRE EN AUMENTO DE LA MAQUINARIA DESPLAZA DE SUS TRABAJOS A MUCHOS MILLARES DE OBREROS QUE HOY AN HOY OCUPACION EN OTRAS RAMAS, PERO NO LO TENDRAN CUANDO TODO ESTE ABSORBIDO"

(Discurso del presidente de la Federación Americana del Trabajo Mr. William Green.)

CLEVELAND, septiembre 3. (UP) —William Green, presidente de la Federación Norteamericana del Trabajo, ha pedido hoy al Gobierno que resuelva el problema nacional de los sin empleo y vote leyes que limiten el abuso de los interdictos en las disputas laboristas.

El jefe del trabajo organizado solicitó también de éste que participe de manera activa en la política. Mr. Green se dirigió a una de las mayores asambleas obreras que haya habido en Ohio. Las palabras del presidente de la Federación fueron escuchadas también por los millares de personas que estaban en el Parque del Lago Geauga, mediante poderosos amplificadores de radio.

Green argumentó en pro de la semana universal de cinco días de trabajo, pidiendo al trabajo organizado que se interese más en el bienestar de mujeres y niños, en la educación de las escuelas públicas y en el logro de jornales más altos y mejores normas de vida para los trabajadores.

"La instalación y el uso en aumento de maquinaria ha resultado en el desplazamiento de millares de obreros, — dijo Green —. Afortunadamente, las nuevas industrias y necesidades sociales han hecho posible para los miles de desplazados por las máquinas encontrar nuevos empleos. Pero el problema será más agudo cuando alcancemos el punto de absorción y no haya más industrias por organizar o desarrollar, que den trabajo a los que perdieron el que tenía, ante el avance mecánico de la máquina productora, sustituta del hombre. La maquinaria y el fluído tiene que ser empleados en tal forma que se beneficie la sociedad, para que se elimine el trabajo fatigoso y todo el orden social mejore."

Refiriéndose a los jornales bajos, dijo el presidente de la Federación:

" Los jornales deben mantenerse al nivel de nuestra producción y deben corresponder a las necesidades de las normas de vida norte-americanas. Hace mucho que pasamos del punto en que puede efectuarse una reducción de jornales sin infligir graves perjuicios a todas las clases del pueblo."

Tratando de la semana de trabajo de cinco días, Green declaró:

"En los principios del implantamiento de la semana de trabajo de cinco días, se consideró esto un experimento. La practicabilidad de la semana ha sido ya ensayada y probada. Ha servido para dar o los obreros mplias oportunidades de descanso, recreo y progreso moral y espiritual. La Federación Americana del Trabajo continuará concentrando sus esfuerzos en el logro de esta gran reforma industrial moderna."

"El trabajo considera el emplea le los interdictos en las disputas industriales cosa muy seria, solicitando por eso leyes que cambien el procedimiento judicial. El año pasado se concedió numerosos recursos de interdicto contra los representantes y las organizaciones laboristas, y muchos de ellos fueron considerados por el trabajo organizado como una transgresión de la libertad y los derechos humanos."

Brasil no Firma el Pacto de Kellogg

RIO JANEIRO, septiembre 3. UP.—Aunque se creyó al principio que Brasil se adlieriría inmediatamente al Pacto Kellogg contra la guerra, su adhesión a dicho tratado resulta incierta y se cree que, por lo menos, no se hará en algún tiempo.

Los comentarios de la prensa afecta al Gobierno los cuales se consideran inspirados por el jefe del Gabinete, revelan que Brasil simpatiza con el tratado, habiéndose hecho notar por los miembros del Senado que es similar a las provisiones contenidas en la Constitución brasileña contra la guerra. No obstante esto, el país está resentido por el hecho de que no se le haya invitado a formar parte del grupo de naciones que firmó originalmente dicho documento.

En ciertos círculos brasileños se dice que Brasil se considera una potencia mundial igual, si no más importante, que países tales como Polonia, Bélgica y Checoeslovaquia. Algunos editoriales declaran que los Estados Unidos, en vista de las excelentes relaciones de amistad que existen entre los dos países, pudo insistir en que los principales países suramericanos figurasen entre los signatarios originales del tratado. Agregan que Polonia, Checoeslovaquia y Bélgica fueron incluidos en el grupo ante la insistencia de Francia.

DESPUES DE UNA JUERGA EL CAPITAN AYUDANTE DE UN GENERAL MEJICANO DIO MUERTE A UN TENIENTE AVIADOR

Anoche se dispuso que el general Villarreal sea sometido a los tribunales civiles para ser juzgado de los delitos que se le imputan.—Un banquete de Calles a los Jefes Militares

CIUDAD MEXICO, septiembre 3. (S. R.) — Acaba de fallecer en el hospital civil el teniente aviador Fernando Caloca, mortalmente herido por el capitán Carlos Ríos, ayudante del general Guerrero. El asesino fué detenido por el general Ricardo González, que lo entregó a la policía. La causa del suceso tuvo lugar en viejas rencillas surgidas de una gran juerga que corrieron ambos oficiales.

CONGRESO DE MUSICA

CIUDAD MEXICO, septiembre 3. (S. R.) — Hoy tuvo lugar la inauguración del Segundo Congreso Nacional de Música en el Anfiteatro de la Escuela Nacional Preparatoria, asistiendo delegaciones de todas partes del país.

SE LE JUZGARA CIVILMENTE

CIUDAD MEXICO, septiembre 3. (S. R.) — A última hora de hoy las autoridades militares resolvieron consignar al procurador general de Justicia licenciado Romeo Ortega, la persona del general Antonio Villarreal, que será juzgado civilmente por los distintos delitos de que se le acusa.

Villarreal fué ministro de Agricultura con el presidente Adolfo de la Huerta.

EL GOBERNADOR DE YUCATAN

MERIDA, septiembre 3. (S. R.)—El gobernador del Estado de Yucatán licenciado Alvaro Torres Díaz, solicitó licencia para trasladarse a Ciudad México.

Mientras dure su ausencia le sustituirá el diputado Diego Hernández Fajardo.

SAN ANTONIO, Texas, septiembre 3. (S. R. —) Cuatro de los más distinguidos abogados de esta ciudad han sido designados por el cónsul general de México, para la defensa de Ezequiel Servín y Clemente Rodríguez, que fueron sentenciados a la silla eléctrica en una causa donde no tuvieron intervención. Los letrados presentaron las apelaciones pertinentes para salvarlos de esa pena.

AMPARO EN UN EMBARGO

TAMPICO, septiembre 3. (S. R.) La Compañía Continental de Petróleo ha obtenido amparo contra la orden de embargo decretada por uno de los jueces de ésta en la reclamación que le hace una empresa francesa por cincuenta y tres millones de pesos.

BANQUETE A LOS GENERALES

CIUDAD MEJICO, septiembre 3. (S. R.) — Mañana tendrá lugar el anunciado banquete con que el Presidente Calles obsequiará a los gobernadores y jefes de operaciones militares que vinieron a esta capital para estar presentes en la lectura de su mensaje inaugural de la presente legislatura congresional.

MISION EDUCATIVO DEL SINDICATO

HAMBURGO, Septiembre 3. (SR.) —El Congreso de Sindicatos Alemanes se inauguró hoy discutiéndose la realización de la democracia económica dando conferencias sobre la misión educativa de los sindicatos y la unificación de la autonomía de las instituciones bajo la legislación social.

M.E.C.D. 2016

DIARIO DE LA MARINA

FUNDADO EN 1832

DIRIGIDO HASTA 1919 POR DON NICOLAS RIVERO Y MUÑIZ

DIRECTOR: JOSE IGNACIO RIVERO Y ALONSO

Editado por la Compañía DIARIO DE LA MARINA (S. A.), cuyo programa consiste "en la defensa de los intereses generales y permanentes de la Nación cubana, de los especiales de la colonia española establecida en la misma y de la unión y armonía entre los diversos elementos que conviven en el país"—Art. 1o. de los Estatutos.

Presidente: Conde del Rivero.

Secretario: Manuel Abril y Ochoa. Tesorero: Joaquín Pina.

Administrador: Dr. Aurelio Hernández Miró.

OFICINAS: Habana . . . . . Prado 103. Nueva York . . . . . Broadway at 71 st. St. Madrid . . . . . [illegible] Paris . . . . . 61 Boulevard Haussman.

PRECIOS DE SUSCRIPCION:

HABANA		PROVINCIAS		EXTRANJERO	
1 mes	$ 1.60	1 mes	$ 1.70	1 año	$ 21.00
3 idem	" 4.80	3 idem	" 5.00	6 meses	" 11.00
6 idem	" 9.00	6 idem	" 9.50	3 meses	" 6.00
1 año	" 18.00	1 año	" 19.00		

SUSCRIPCION DOMINICAL:

Sólo para el extranjero.

(Países comprendidos en la Unión Postal).

6 meses . . . . . $ 4.20
1 año . . . . . " 8.40

(Países no comprendidos en la Unión Postal).

6 meses . . . . . $ 5.00
1 año . . . . . " 10.00

Esta suscripción solo dá derecho al número de los domingos.

TELEFONOS:

Quejas de suscriptores	M-8404	Deportes	A-4732
Anuncios clasificados y de suscriptores	A-1014	Departamento de Radio	M-7714
	A-3333	Fotógrafo y Rotograbado	M-6844
Anuncios Administración	A-5334	Imprenta	M-9665
Redacción	A-0301	Secretario de Dirección	M-9795

EDITORIAL

MEJORAMIENTO AGRICOLA

Se trata de elevar el mejoramiento de la situación agrícola del país al plano de las realidades prácticas, de beneficios inmediatos. A este efecto se tomaría del fondo especial de obras públicas la suma de 150 mil pesos para destinarla al fomento de la agricultura e industrias rurales. Teníamos ya en marcha una fecunda campaña de divulgación, organizada y proseguida con éxito por la Secretaría de Agricultura, con el concurso de las distintas dependencias de ese departamento. Es éste, sin duda, un auxilio valioso, que aun que de aplicación práctica se circunscribe a los dominios de la técnica. Ahora viene el auxilio efectivo de carácter económico y financiero, de resultados inmediatos para que cristalicen los buenos consejos y las provechosas lecciones de los expertos.

La refacción a las empresas agrícolas no había tenido hasta ahora entre nosotros más exponentes estimables que los anticipos para la siembra y recolección de caña y tabaco. El crédito, resorte propulsor de las actividades productoras, limitábase así a dos sectores de esta rama. Ha sido en fecha reciente cuando los préstamos bancarios se han extendido a otros sectores, si bien en modestas proporciones. Mientras que al finalizar el pasado año esos préstamos ascendían con respecto a la industria azucarera a $49.839.489.40 y a $3.612.592.16 con respecto a la industria tabacalera, los afectos a otras clases de frutos solo sumaban $626.880.91. De estas ventajas, desde luego, quedan excluídos los pequeños cultivos, ya que tratándose por regla general, de operaciones pignoraticias, en ellas solo se comprenden artículos que, como el café, arroz y cacao, son susceptibles de ser conservados por largo tiempo, con exclusión de los llamados frutos fácilmente perecederos.

La concepción moderna sobre el crédito agrario tiende a la protección de las individualidades económicamente débiles. La clave de nuestro problema agrícola reside en la multiplicación de la medicina y pequeña propiedad y en la protección a los pequeños arrendatarios. Al agricultor modesto hay que limitarle los gravámenes que le agobian, como estímulo a su esfuerzo y como medio de acrecentar el acervo del bienestar nacional intensificando y diversificando la producción para el consumo. La fórmula propuesta por el Departamento de Agricultura fija una orientación en este sentido, si, como es de esperar, culmina en que los agricultores destituídos de medios de fortuna encuentren facilidades para sus siembras y recolección de la cosecha sin necesidad de recurrir al préstamo usurario.

Tantas y tan grandes son las ventajas de la acción tuitiva del Estado sobre los pequeños agricultores, resulta de una conveniencia tan evidente para la riqueza pública, que actualmente asistimos a un movimiento mundial encaminado a tal finalidad. Uno de los ejemplos más elocuentes a este respecto, porque pregona la bondad del esfuerzo, es el que nos suministra España con la organización que ha dado al crédito agrícola. En el transcurso del pasado año los agricultores españoles recibieron préstamos, con garantía prendaria, ascendentes a 12.939.008 pesetas, y con garantía personal por la suma de 312.160 pesetas. Se trata de anticipos a pequeños cultivadores, cuya cuantía no excede de 10.000 pesetas, hasta un plazo máximo de nueve meses. Todos los préstamos individuales fueron puntualmente reintegrados, sin un solo fallo, ejemplo de honradez acrisolada y escrupulosa solvencia que, sirve de estímulo al propósito de ampliar tales servicios.

Mientras se organiza el crédito agrario por medio de instrucciones que tengan por objeto la refacción al pequeño agricultor, empresa que requiere estudio, sanción legislativa y el concurso de los propios interesados mediante su asociación cooperativa, la creación de un organismo con amplias atribuciones y con recursos suficientes para hacer efectiva su ayuda a los cultivadores, pone en firme los primeros jalones conducentes al fomento de la producción para satisfacer las exigencias del consumo, que es la primera y más apremiante de nuestras necesidades colectivas. Se crean así alicientes al trabajo, ayuda positiva al esfuerzo que imponen las rudas labores del campesino. Y se da un gran paso de avance en el camino de rehacer nuestra desquiciada economía nacional sobre dos bases firmísimas: vida fácil para los que cultivan la tierra; subsistencias baratas para la comunidad.

Porvenir de la Mano de Obra Africana

Por A. GERAUD

EL último número de "The Round Table" desarrolla unos cuantos interesantes puntos de vista acerca del porvenir de la mano de obra africana. ¿Cuál será dentro de veinte o treinta años la condición del trabajador negro, tan inerte todavía hoy, tan pasivo y tan desprovisto de los derechos principales de la humanidad?

Los territorios británicos del Continente negro proporcionan un obsevatorio propicio para estudiar los sucesos que se avecinan. Con abstracción de los Estados Unidos, Africa del Sur ofrece, en efecto, el espectáculo único de una comunidad blanca importante — 1.500.000 individuos — que vive en contacto íntimo con una comunidad de color tres veces y media más numerosa, que la impone poco a poco las fórmulas de su civilización, y que determina, por consiguiente, un cambio bsatante brusco en ella. Por otra parte, Gran Bretaña despliega desde después de la guerra un esfuerzo poderoso para explotar las colonias que prolongan su dominio sudafricano hacia el nordeste: la Rodesia del norte y la del sur, Nyasaland, Kenya, Tanganyka (antigua Africa Oriental alemana), Uganda. Por último, si se tiene en cuenta que las posesiones británicas en el Africa del Oeste, Nigeria y la Costa de oro, muestran una obra colonizadora más adelantada que la de sus vecinos, no se puede por lo menos de mirar con interés el campo de experimentación a que se refiere el escritor británico y las conclusiones que deduce de sus observaciones.

Empieza por poner de relieve la expansión formidable del comercio de su país con sus anexos africanos en los últimos 23 años. En 1900, el intercambio de las dos Rodesias, el Nyasaland, Kenya, Uganda, Zanzíbar, el Sudán y el Africa Occidental con la metrópoli ascendía a 5.687.000 libras esterlinas. En 1923 alcanzó la cifra de 44.950.000 libras, El aumento es de un 70 por ciento. Por lo que respecta a las otras regiones del Imperio, este aumento varió entre el 118 por ciento — posesiones del Asia, excepto la India — y 243 por ciento—Canadá—señalando el Africa del Sur una mejora del 135 por ciento. El aumento este del 700 por ciento, es extraordinario realmente, y más si se advierte que las opiniones están contestes en afirmar que no significa nada en relación con lo que se anuncia para las próximas décadas. No se puede aún decir que las riquezas agrícolas y minerales del dominio que alimenta este comercio se encuentran explotadas seriamente. Si el ritmo registrado desde 1900 se mantiene, se obtendrá al cabo de una generación la cifra de 300 millones de libras esterlinas, o sea casi el doble de lo que el tráfico de la India significa hoy para Gran Bretaña. Es curioso recordar a este respecto que en 1865 una comisión parlamentaria recomendaba en la Abadía de West minster el abandono de los establecimientos del Africa Occidental. ¡Qué revolución en los conceptos de entonces!

El despertar económico del gran Continente ha rectificado, no ya lo que se refería a esta actitud desilusionada del hombre blanco ante las primeras dificultades de la obra colonial, sino también el concepto depresivo que la apoyaba principalmente: el de que el negro era una criatura fracasada, perezosa, imposible de civilizar, de la cual podía únicamente esperarse algo — y este en los más estrechos límites — recurriendo al trabajo forzado. Actualmente, en ciertas ciudades africanas se forman buenos obreros capaces de conducir y de reparar locomotoras y automóviles, de construir casas, de poseer campos y de cultivarlos empleando los procedimientos más modernos, de sentir necesidades bastante complicadas, de reclamar con insistencia un jornal que les permita atenderlas, y de formar asociaciones sindicales para hacer valer sus reivindicaciones. En los docks de Puerto Isabel, en Natal, los estibadores de color ganan hasta quince chelines diarios. En ciertos barrios negros de Bloemfontein y de Salisbury, las "villas" obreras son comparables a las de la Europa Occidental, Norte América nos lo había dicho ya y Africa nos lo repite ahora: el mundo negro no está sumido en una inmovilidad fatal. Está en movimiento. Se modifica. Se acerca a nosotros. Lo que ocurre en Africa del Sur — país en el que la experiencia se lleva a efecto en mayor escala y desde hace más tiempo — muestra ya que el nativo se transforma o se transformará en un trabajador que, guardando las debidas proporciones, deberá ser tratado como el europeo que realiza en el Viejo Mundo la función económica equivalente.

En el punto de origen, la línea que separa a la raza conquistadora de la raza conquistada es bien clara. Los blancos son funcionarios, granjeros, administradores de dominios. Ejercen todas las profesiones liberales. Los negros son asalariados y tienen a su cargo las ocupaciones inferiores. Pero el desarrollo industrial altera bien pronto esta división. Siendo el Africa del Sur tierra a poblar o, lo que es lo mismo, susceptible de albergar una población blanca, tarda poco en formarse una colectividad obrera blanca también.

La línea de separación se desdibuja, pues, entre las dos multitudes. Separa, un instante, a los obreros instruídos, idóneos para un oficio determinado, a los artesanos, de la mano de obra sin vocación especial, amorfa y utilizada en los trabajos más rudos y diversos. Oficialmente los "trade unions" blancos del Africa del Sur se aferran aún a esta teoría y la defienden con aspereza, impidiendo, por ejemplo, que la legislación social del modelo europeo sea aplicada a los negros y que éstos puedan ser admitidos como aprendices en los talleres y las fábricas.

Pero he aquí que a su vez esta política y esta doctrina que comporta caen por su base. No están ya apoyadas con la misma convicción ni con la misma violencia. Una reciente ley de salarios, (wages act) se aplica tanto a los blancos como a los negros. El ministerio nacionalista del general Harzog se ha mostrado en vano sirgularmente duro en las cuestiones que interesaba a los nativos. Su ascensión hacia un régimen de igualdad con los blancos se hace irresistible. Tres órdenes de hechos explican el fenómeno: se ha constituído en la base de la sociedad una clase de proletarios blancos en el mismo plano que los negros; las tierras entregadas a los negros son ya insuficientes y rechazan a sus propietarios hacia las ciudades: la ambición del negro se ha precisado, fijado, organizado, extendido.

Acerca del primer punto hasta observar que en toda sociedad blanca, y especialmente en las comunidades retrasadas del "veld", abundan los individuos que no son realmente aptos más que para los trabajos más comunes. En Africa del Sur la tradición, el sentimiento público, el "colour bar" les han dificultado durante mucho tiempo esta forma de empleo. A la larga las necesidades económicas les arrastraron: necesidad para el patrono de establecer una relación todo lo exacta posible entre la remuneración acordada y el valor de los servicios prestados; necesidad para los obreros de ganar su pan en cualquier condición que fuese.

Actualmente las estadísticas muestran que 120.000 blancos, casi la décima parte de la comunidad, han caído por bajo del nivel al que supieron llegar ciertos negros. En la categoría de obreros que ganan un salario anual de 120-240 libras esterlinas, hay un 4% de "kafirs" entran en una proporción del 25%. Finalmente, en los más bajo de al escala, en la categoría de 36-60 libras esterlinas, hay un 10% de europeos.

En cuanto a la insuficiencia de las tierras reservadas a los negros, acentuada más todavía por las disposiciones legislativas del ministerio Herzog, que llevan a los indígenas hacia los centros urbanos, en los que precipitan el proceso de fusión aludido, no habría más que un medio de buscarle solución: la disgregación de las razas. El procedimiento puede dar resultados aisladamente, en la Rodesia del Sur, pero no citar más que un caso. Pero por lo que se refiere la conjunto del país, hay que reconocer por fuerza que llega demasiado tarde Los indígenas están ya desarraigados de sus tribus en número excesivo.

Los negros atacan con ardor la barrera alzada y defendida por los "trade unions". Les ayuda la inclinación natural de los sucesos. Con el tiempo será imposible persistir en el pricipio de que los obreros negros tengan que percibir menos por el trabajo que rinden, con el fin de que los más incapaces de entre los blancos puedan percibir más.

Es inútil que el Consejo Provincial del Trasnvaal adopte medidas arbitrarias — prohibición a un chauffeur negro de conducir un automóvil en el que viajen blancos, — medida anulada por los tribunales; es inútil también que los negros empleados en los garajes para la reparación de automóviles no reciban el título de mecánico ni el salario, que le corresponde en consecuencia; inútil, asímismo, que los negros de las minas no ganen más de 75 chelines al mes, mientras que en los mismos equipos sus camaradas blancos ganan cinco veces más; inútil, por último, que las manifestaciones populares se dirijan en Greytown y en Pitermaritzburg a la oficinas de los "Industrial and Commercial workmen", el primer sindicato negro. Lentamente, inevitablemente, la ley de la herencia, la ley de la oferta y la demanda realizan su obra.

En la sociedad sudafricana los negros aumentan su campo de expansión a pesar de la resistencia tenaz que les opone una comunidad blanca muy fuerte. Esto equivale a decir que en las regiones africanas que no se prestan a la población por europeos, su progreso será más rápido en cuanto hayan salido de su letargo original. En las dos Rodesias, el Nyasaland, Tanganyka, Kenya y Uganda, países dos veces más vastos que Francia, Alemania e Italia juntas, y que encierran escasamente 13.000.000 de habitantes, la mano de obra está a punto de escasear. En Africa del Sur y en Rodesia del Sur muchas empresas obligadas a interrumpir sus trabajos si los 100.000 emigrantes de Mozambique se sintieran atraídos a sus tierras por una gestión portuguesa más activa. Del mismo modo que en los Estados Unidos, el reparto racional de los obreros, la organización metódica del trabajo y el empleo intensivo de las máquinas, serán lo único que puedan mantener la firmeza de la producción. Y de todas suertes, el negro será también el único que se beneficia de estas innovaciones en salaros y en bienestar. ¿Cuántas consecuencias políticas, económicas y sociales pueden deducirse de aquí?

(Del Journal des Débats, París).

Memorias De Una Bailarina

Por CARLOS GONZALEZ PENA

Isadora Duncan llenó el mundo con su fama. Era la autora de danzas extrañas, y, ella misma, una extraña mujer.

Aportó al arte una concepción nueva del baile. Acaso no haya sido propiamente "baile" el que ideó y ejecutó, complicándolo y sutilizándolo más y más. Ella lo definía como "un esfuerzo para expresar por medio de movimientos y gestos la verdad de su ser". Y la definición—claro está—no puede ser más confusa. ¿Cómo expresar exclusivamente por gestos y movimientos sucesivos estados de alma? Dió Isadora Duncan en interpretar plásticamente música que nunca antes había sido bailada: de Beethoven, de Mendelssohn, de Chopín, de Liszt. Hasta ese momento su arte era comprensible: tanto como creadora, era intérprete o más intérprete que creadora. No constituían sus actitudes el único indicio para que el espectador comprendiese; y, por tanto, para éste, la guía psicológica de comprensión venía a ser la música a la par que la danza.

Pero después, yendo más allá, Isadora—la de los pies desnudos —suprimió la música. Había llegado su arte al máximum de expresión... ¡Baile sin música, baile todo actitudes silenciosas! ¿Comprendeis la sublimidad?

Comprendíanla y la proclamaban muchos. Otros sonreían. Sonreían socarronamente. Era enorme la diversidad de juicios. La propia artista lo confiesa: "Para unos, era yo bella como una diosa: un verdadero genio; para otros, una harpía".

Con todo, la mujer hizo escuela; y celebrada o motejada llegó a la categoría de ilustre personaje cosmopolita. Categoría que la propia Duncan se encargó de subrayar con sus excentricidades; al extremo de que estas últimas, quizás más que sus interpretaciones danzarinescas, daban que hablar a periódicos y revistas.

Ahora acaban de publicarse sus memorias. Bajo el sencillo título de "Mi vida", las concluyó Isadora meses antes de su trágica muerte, ocurrida apenas hará un año, en septiembre de 1927. No pudo, pues, darse el gusto de verlas impresas, y ni siquiera de corregirlas, y son para los propios contemporáneos algo a modo de galana y original confesión de ultratumba.

Las distingue una llana y brutal franqueza. Vemos en ellas a una perfecta "detraquée", la cual gusta de apellidar a las cosas por su nombre y de no guardarse nada en el armario.

Piensa la bailarina que quienquiera que escriba la verdad de su vida está en camino de crear obra grande. Pero nadie, a juicio suyo—con excepción de Rousseau y Whitman—ha intentado semejante proeza. Y mucho menos las mujeres. "Ninguna mujer—afirma la Dundan—ha dicho jamás la verdad de su vida". Ella quiso decirla, con lo que, en el propósito mismo, fincó la originalidad del libro.

"El carácter de un niño—escribe al empezar el primer capítulo—hállase trazado desde el principio, en el propio seno materno. Antes de mi nacimiento sufría mi madre una gran angustia moral y encontrábase en situación material trágica. Por todo alimento no podía tomar sino ostras heladas y champaña. Y cuando me preguntan cuándo empecé a bailar, respondo: "En el seno de mi madre, sin duda a causa de las ostras y del champaña, el alimento de Afrodita". Y añade enseguida: "Mi madre sufría entonces tan dolorosa prueba, que decía a menudo: "Este niño que va a nacer no será ciertamente normal". Aguardaba un monstruo. Y, en efecto, desde que nací puse tal ardor en agitar brazos y piernas, que mi madre exclamaba: "¡Vean si yo tenía razón; padece de locura furiosa".

Para comienzo de memorias de una bailarina, no puede negarse que éste es, sin duda, brillante...

Luego sigue en sus confidencias:

"Como mi madre se divorció cuando yo era apenas un bebé, jamás había visto a mi padre. Preguntando cierta vez a una de mis tías si yo no tenía papá, ella me contestó: "Tu padre era un demonio que arruinó la existencia de tu madre". Con lo cual hubo Isadora de representarse al autor de sus días "como uno de esos diablos que se ven en los libros de estampas, con cuernos y cola". En la escuela, si los demás niños hablaban de su padre, ella permanecía silenciosa. Un día el imaginado diablo hizo su aparición en casa. Toda la familia se escondió. Y la niña pudo darse cuenta de que, al contrario de lo que suponía, aquel sujeto no tenía cola ni cuernos, sino, al contrario, "era una persona absolutamente encantadora que volvería a la tarde siguiente para comprarle helados".

Semejantes antecedentes familiares explican de sobra que la Duncan haya sido una nihilista del matrimonio. Nutrida, además, de novelas sentimentales, desde los doce años resolvió "consagrar su vida a combatir el matrimonio, a luchar por la emancipación de las mujeres, por el derecho de todas ellas a tener uno o varios chicos, cuando les placiera, sin por ello perder sus derechos ni su honor".

Uno de los aspectos curiosos de la franqueza de esta memorialista, es que posiblemente nada calla en el capítulo de amores. Los tuvo innumerables, y, a lo que parece, de todas cataduras y especies dentro de lo artístico. "Se me ha preguntado a menudo si pongo el amor por encima del arte, y he respondido que yo no podía separarlos, porque sólo el artista es el amante verdadero. Sólo él tiene la pura visión de la belleza; el amor es la visión del alma cuando se puede contemplar la belleza inmortal".

Probablemente ella no acertaba a comprenderlo así en sus comienzos amatorios. Su primer amor fué un honesto farmacéutico. Isadora contaba apenas once años; él era ya adulto y aun machucho. Empezó por advertir que aquél confecciona-píldoras tenía un nombre bonito. Y luego la arrebató el vértigo. "Como las heroínas de Rita, yo escribía en mi diario que lo amaba hasta la locura". "Bamos a los bailes y él bailaba casi todas las piezas conmigo; de regreso en casa, yo velaba hasta la aurora para confiar a mi diario los estremecimientos terribles que resentía cuando flotaba en sus brazos". Hacía a pie caminatas de kilómetros sólo para pasar frente a la botica y verle tras el mostrador. Y el galán se hacía el sueco.

Tal pasión duró tres años. Término de ella fué el matrimonio del aderezador de bizmas con una señorita de Oakland.

Cuando, muchos años después, la Duncan, ya célebre, volvió a su natal ciudad de San Francisco de California, una noche vió entrar en su camarín del teatro a un caballero de cabellos blancos, "pero que le pareció todavía joven y extremadamente guapo". En vista del largo tiempo transcurrido, y creyendo divertirlo, ella le refirió la pasión de su adolescencia. El, espantado, hubo de hablarle entonces de su mujer, de la que se sentía prendadísimo.

Aparte el platónico hacia el farmacéutico, los amores de Isadora fincan en pianistas, poetas y hasta conferencistas medio filósofos.

De esta última casta es el yerno de Wagner, un tal Heinrich Thode. Lo conoció en Bayreuth, a donde—fervorosa wagnerista—había ido a bailar en una representación del "Taunhauser". "Mi alma—comenta pintorescamente—era como un campo de batalla en el que Apolo, Dionisos, Cristo, Nietzsche y Ricardo Wagner se disputaban el terreno". (El lugar asignado a Cristo en la enumeración es todo un indicio). Pero quien ganó la batalla fué "herr" Thode. "Emociones cuya existencia yo ignoraba se despertaban en mí bajo el mirar de sus ojos; sensaciones tan lánguidas y terribles, que tenía yo la impresión de que el placer me mataba, y que desfallecía para rehacerme luego a la luz de aquellas pupilas extraordinarias..." Mas contrariamente a lo que el malicioso lector pudiera suponer, en el caso de Heinrich la Duncan no pasó de estos meros metafisiqueos sensuales.

Diéranle artistas y ella estaba contenta, fuera como fuese. De Gabriel D'Annunzio declara que es "quizá el amante más maravilloso de nuestra época". Reconoce, sin embargo, que tiene el inconveniente de ser pequeño y calvo. Pero "cuando su rostro se ilumina, es bello". "Cuando habla a una mujer que ama, se transfigura al extremo de parecerse a Apolo mismo". "Cuando D'Annunzio ama a una mujer, eleva su alma por encima de la tierra, hasta las regiones divinas en que se mueve y resplandece Beatriz". Con lo cual y por tan férvidas ponderaciones se colige que "el divino calvo"—quien sobre saber amar ha sabido comerse las fortunas de las amadas—causó estragos en la bailarina norteamericana.

No serían serios. Ella, en estos particulares, parece haber tenido algo de mariposa.

Una mariposa trágica.

El último de la serie—que tenemos derecho a estimar considerable—había sido un tal Sergio Essenine, poeta ruso que Isadora se encontró en su viaje al paraíso de los "soviets". Con éste recorrió Europa y los Estados Unidos. Luego—evidente era —se separaron. Essenine se suicidó en Leningrado; y la bailarina, poco después, pereció mientras paseaba en automóvil, estrangulada por su propio chal.

París, agosto.

Poblemas Interiores de Italia

POR TIBURCIO CASTAÑEDA

II

Llamaron la atención el 8 de Julio último, provocando comentarios en Italia y fuera de ella, los cambios que Mussolini introdujo en el Gabinete. Tres Ministros y ocho Sub Secretarios fueron removidos, siendo la separación del Ministro de Hacienda, la que más llamó la atención.

Se dijo que se retira el Conde de Volpi para poder atender mejor a sus negocios financieros, que son importantes, por su considerable fortuna; otros aseguraban que quería el Conde ser Embajador.

Algunos achacaban su salida del Gabinete, a que se había hecho la estabilización de la Lira, contra la voluntad del Conde, por Mussolini: **tarde piache**, porque esa estabilización se realizó en Diciembre y ahora es cuando sentía la contrariedad el Conde.

Pero en realidad las cosechas son buenas en Italia, aumenta considerablemente la actividad industrial y el número de obreros sin trabajo va disminuyendo.

En realidad, la crisis la concibió en su resolución Mussolini, pues por algo su saliente personalidad hace pensar que los cambios de Ministros los sopesa él y los realiza luego.

Y con este motivo dice el "Corriere della Sera", que la dirección del Gobierno de Italia está personificada en Mussolini, y el hecho de sustituir a algunos Ministros, tiene solamente valor técnico.

Mas veamos como el propio Mussolini se expresa respecto de esa crisis anunciada el 9 de Julio último:

Dice el Duce: "El Primer Ministro explicó que el cambio de los tres Ministros que ocurrió el 9 de Julio, fué debido al hecho de que en tres años esos Ministros habían terminado un ciclo de fecunda actividad. La Instrucción Pública bajo el Régimen Fascista, fué encomendada a la Filosofía, representada por Gantile; después se encargó de ella, en la parte histórica, personificada por Fedele, y ahora está dirigida por la ciencia, reflejada por Belluzo. Volpi inmortalizó su nombre en las páginas más importantes de la historia de las finanzas italianas; con el arreglo de las deudas de la Guerra y la reforma de la moneda. Lo mismo que la Instrucción Pública, la Hacienda Italiana estaba dividida en tres períodos. El primero fué el de Stefina, el segundo, de Volpi, y ahora el tercero ha comenzado con Mosioni, cuyo programa era, en primer lugar, fijar la necesidad de la economía italiana; en segundo, impedir que se pudiera evadir el pago de los impuestos, siendo estos delincuentes los peores parásitos de la sociedad; tercero, no realizar empréstito alguno en el exterior por el Estado; y ejercer una severa inspección de los préstamos del extranjero a particulares; y cuarto, no incurrir en deudas públicas en el interior; e ir realizando una amortización gradual de la Deuda Pública.".

Hay que declarar que existe oposición al Gobierno actual de Italia en círculos financieros, y también literarios; pero el Gobierno es vigilante y la tiene refrenada.

Entre los arrestados en Italia, después del atentado del 12 de Abril, en Milán, hay unos cien intelectuales, incluyendo Doctores en Medicina, Abogados y estudiantes de Universidad. Las autoridades italianas sospechaban que habían conexiones entre esos intelectuales y una Revista literaria, llamada "Pietre", que representaba el Liberalismo, más que el Fascismo.

Varios de los detenidos fueron simplemente advertidos de que no podían salir de sus casas después de oscurecer, y están obligados a dejar una nota en la Estación próxima de Policía, respecto de lo que intentan hacer durante el día.

Si los detenidos eran Profesores de Universidad, tenían que presentar la renuncia de sus cargos.

El 17 de Julio murió Giovanni Giolitti, que tenía 86 años. Había sido cinco veces Presidente del Consejo de Ministros, y era una de las grandes figuras de Italia; y se decía a él, por su gran influencia, que en el Ministerio o fuera de él, siempre ejercía mando. Por su excesiva habilidad en la política, se le llamaba en Italia "el viejo zorro" de la Diplomacia italiana. Dicho con más respeto, era Giolitti maestro consumado en el arte de la Política militante. Cuando se constituyó el Fascisco, como Gobierno, en Italia, Giolitti lo apoyó cautamente al principio, pero después de la muerte de Matheotti, se pasó definitivamente a la oposición.

La prensa Fascinta, lo trató, en su juicio necrológica, con el mayor respeto, diciendo que reconocía los grandes servicios que había prestado a Italia; y en cuanto a sus faltas, declaró esa Prensa, que eran las de la época en que vivió.

PACTO HISPANO-ITALIANO

Como este pacto está todavía entre brumas, no apareció entre los párrafos de la Política extranjera de Italia escrita por mí en este DIARIO el domingo 2 del corriente.

Sin embargo, la Prensa de Londres del 28 de Agosto último, ya decía que "El Pacto Italo-Español venía a alterar otros Pactos, y haría de París y Roma, Centros opuestos." Frente al Pacto Naval anglo-francés, y al Pacto Multilateral de Paz, ha surgido el Tratado de Alianza Hispano-Italiano. Se cree en Londres que este último Tratado transformaría totalmente la situación Europea, siendo los polos opuestos París y Roma, apoyadas respectivamente, por Inglaterra y España.

A pesar de que el borrador de ese Tratado de alianza ha sido presentado por Mussolini a España, con objeto de reemplazar al actual Tratado de amistad entre Italia y España, no ofrece en su texto nada de [illegible] puede presentarse, como es [illegible], a la Secretaría de la Liga de Naciones: se piensa que el Convenio de mutua defensa, de ese Tratado Hispano-Italiano, se tiene como para reemplazar el Tratado anodino Anglo-Italiano.

Y de ese Tratado resulta que interesa más a Francia, a primera vista, que a Inglaterra.

Era sabido que Italia Miraba con desvio el acercamiento cada vez más próximo, de Italia y de Francia, y pensaba que era un obstáculo considerable a las aspiraciones de Italia en los Balkanes.

Y por otra parte, el tibio apoyo que daba Inglaterra a las aspiraciones de Italia en el Mediterráneo, en Arabia y en Abysinia, hacía pensar a Mussolini en ventajas más tangibles del apoyo de España; y ha querido el Duce aprovechar el momento en que España ha sido desairada en el "Pacto Multilateral de París", dejándola para que firme después, cuando parece que al principio se le había hecho una invitación desde Washington, para firmar con con las primeras catorce Naciones.

Dícese que España se ve halagada por ese actual acercamiento de Italia, porque cree que se debió agradecer los Aliados de la Gran Guerra, que España hubiese permanecido neutral, porque de haberse aliado a Alemania, es indudable que Francia no hubiese podido acumular todas sus fuerzas contra Alemana y no se sabe, en los momentos de gran apuro del principio de la Gran Guerra, si Alemania no hubiese podido triunfar, teniendo muchas menos tropas francesas en frente.

Y se ha llegado a decir que sólo las simpatías calurosas del Rey Alfonso por Inglaterra, impide que se haga más caso a las proposiciones de Italia.

AVIACION SEGURA

(DE NUESTRO CORRESPONSAL ESPECIAL)

Londres, agosto 21 de 1928.

Se han recalcado tanto en el pasado los peligros de la aviación, que a muchas personas les es difícil considerarla ahora como parte del método normal y seguro de viajar. La razón de ello es que hay naturalmente en la prensa una tendencia a abultar los incidentes aparatosos y dramáticos. Se da cuenta, por supuesto, del desenvolvimiento constante de la aviación comercial, pero no en el mismo grado; y el público no aviador se inclina, por lo tanto, a pensar en la aviación, demasiado en términos de vuelos registrados, por una parte, y en catástrofes sensacionales, por otra. El estudio de las estadísticas de la "British Imperial Airways", que revelan un promedio notable de vuelos exentos de incidentes de ningún género, proporciona un excelente correctivo para aquella actitud.

Durante tres años sucesivos no ha habido ni un accidente en los servicios regulares de transporte aéreo. Durante dicho período se han volado 2.593.000 millas, equivalentes a unas 104 veces la vuelta al mundo alrededor del Ecuador. Si retrocedemos más, vemos que, teniendo en cuenta las distancias recorridas y las dificultades que ha habido que vencer, la proporción de accidentes ha sido sorprendente baja. Según la Memoria del Ministerio de Aviación acerca de Aviación Civil durante el año pasado, ha habido solamente cuatro accidentes que han envuelto la muerte de pasajeros en los servicios de la "British Imperial Airways" desde agosto de 1919. La distancia volada durante tal período ha sido de 6.162.000 millas, estando incluídas en este total, las 122.000 millas voladas sin accidente alguno por el servicio de Cairo-Basra el año pasado.

Además de esta forma regular de transporte aéreo, que tiene un record tan excelente, hay otra clase de vuelos de alquiler, conocida con el nombre de "aviación de placer", en que los pasajeros alquilan máquinas puramente para vuelos de placer. También se da en la memoria un record maravilloso de seguridad para esta clase de aviación. Durante los seis años pasados no ha habido más que un accidente fatal. Este ocurrió en 1926 y fué debido a que un pasajero se cayó de la máquina. Durante el mismo período se hirió un pasajero. Esto es realmente notable en vista del hecho de que el número de vuelos de pasajeros bajo este enunciado ascendió a un total de 343.344 y la distancia volada fué de 978.000 millas.

Entre tanto está manteniéndose de manera constante el progreso de la aviación británica desde el punto de vista de pasajeros y mercancías, aunque el número efectivo de vuelos hechos el año pasado disminuyó. En 1927 fueron transportados 18.874 pasajeros en 4.450 vuelos, mientras que las cifras respectivas correspondientes al año anterior fueron 16.775 y 4.777. Al mismo tiempo las cifras correspondientes a otros "vuelos de alquiler" o "aviación de placer", revelan también un aumento satisfactorio, siendo el número de pasajeros transportados 90.695 en 1927 contra 81.909 durante el año anterior. El valor de las mercancías despachadas al continente o desde él, por aire, fué notablemente mayor el año pasado que nunca antes. Su total fué de £2.691.267 contra £1.924.240.

Es imposible tratar adecuadamente de todas las varias materias consideradas en la memoria en la que se dedican capítulos a organización de terrenos, desenvolvimiento técnico, administración agrimensura y fotografía aéreas, y a aviación comercial general. Hay además tablas de estadísticas demográficas, e información y estadísticas acerca de adelantos de aviación en otros países de casi todo el mundo. Pero hay una o dos cuestiones más en la memoria que merecen comentario especial. Los clubs de aeroplanos ligeros, por ejemplo, están asumiendo una posición de importancia considerable. El número total de asociados de los clubs aprobados por el Ministerio del Aire, era, a fines del año pasado de 2.190; esto es, más del doble del número a fines de 1926. Estos clubs tienen el apoyo financiero del Ministerio del Aire y su número e influencia van aumentando constantemente.

Uno de los resultados valiosos del movimiento de clubs de aviación es el gran aumento que está teniendo lugar en el número de propietarios particulares de máquinas aéreas. Esto, declara la memoria, es consecuencia directa del aumento del interés en aviación, de la mejora de facilidades de enseñanza, y de la disminución de gastos efectuada por los clubs. El número de máquinas aéreas de propiedad particular aumentó durante el año pasado de 58 a 110. En todas las partes del país se celebran encuentros de carreras aéreas y demostraciones organizadas por clubs de aeroplanos ligeros, con éxito considerable; y en reconocimiento del valor que tienen estas reuniones para esparcir los conocimientos de aviación, la Real Fuerza Aérea ha ayudado, siempre que le ha sido posible, dando exhibiciones de aviación de primer orden.

CARTA SEMANAL DE LONDRES — POR ANDREW BLACKMORE

Los Puentes Del Támesis

LONDRES, Agosto 1928.— En la prensa de Londres ha habido repetidas discusiones durante los últimos años sobre el tema de los puentes del Támesis y su relación con el problema importante de la circulación de Londres. El tan conocido puente de Waterloo, considerado por muchas autoridades como un triunfo de arquitectura, comenzó a mostrar graves señales de derrumbamiento en una o dos partes hace unos años, y ha sido necesario hacer bastante trabajo importante para conservarlo en estado de reparación. Hubo muchos debates acalorados sobre si habría de demolerse el puente por completo y construir otro nuevo, y subsiguientemente fué estudiada toda la cuestión de los puentes del Támesis.

Ahora se ha dado un paso decisivo. La Municipalidad de Londres ha aprobado, con sujeción o ciertas limitaciones financieras, un plan general de reconstrucción. Se conservará el puente de Waterloo. El puente del ferrocarril de Charing Cross, considerado ahora en general como cosa que ofende a la vista, desaparecerá; y la estación de Charing Cross será trasladada del lado norte del río al sur. Lo más importante de todo es que va a construirse un nuevo e imponente puente en Charing Cross; su entrada norte principal cruzará por encima de Strand desde un punto cerca del monumento a Nurse Cavell. Finalmente, la parte sur del río desde las Casas Consistoriales hasta el puente de Waterloo será transformada en un malecón. El coste se calcula en unos 12.875.000 de libras esterlinas; el gobierno proporcionará el 75 por ciento de esta suma y la Municipalidad el 25 por ciento. Esta cantidad de dinero es enorme, pero será repartida en varios años y en general se cree que el resultado justificará el gasto.

JEFATURA INDUSTRIAL

Durante los cincuenta últimos años ha habido cambios enormes en la administración, organización y dirección industrial. Las compañías dirigidas personalmente han cedido el paso, en grado considerable, a las compañías anónimas. Con el desarrollo de la producción en masa, ha habido una contínua fusión de entidades pequeñas, en grandes organizaciones. La intervención del gobierno se ha extendido hasta llegar a tratar no solamente de las condiciones de empleo de obreros, sino también de los métodos de producción. Este nuevo estado de cosas ha afectado radicalmente a los métodos de administración y en algunos círculos se han dado cuenta desde hace algún tiempo que h

Los Gigantes Volvieron al Segundo Lugar

EN FOREST HILLS LOS EE. UU. GANAN A INGLATERRA EL TORNEO INTERNACIONAL DE TENNIS

DE MANERA SENSACIONAL VENCEN LOS YANKEES A LOS BRITANICOS EN TENNIS CONQUISTANDO CINCO MATCHES POR 3

Allison y Van Ryn pusieron la ceniza en la frente a los ingleses Henry W. Austen y J. C. Gregory, siendo el score 6-1 y 6-2. los saques de los americanos eran a veces tan violentos que sus oponentes temían acercarse a la net. Comentarios

FOREST HILLS, septiembre 3. (UP).— Los Estados Unidos ganaron el torneo internacional de tennis a Inglaterra, conquistando cinco matches contra tres los jugadores británicos.

Después de perder tres de los cuatro matches jugados el sábado, los jugadores ingleses empataron con los norteamericanos en los cuatro matches de hoy. Los ingleses ganaron dos de los tres matches de singles, y fué necesario una resonante victoria mediante la combinación Wilmer-Allison y John Van Ryn, en los dobles, para impedir que los visitantes empataran la serie.

Allison y Van Ryn vencieron por gran margen a J. C. Gregory y Henry W. Austen, quienes habían obtenido victorias en los singles.

El score fué de 6-1 6-2. Los jugadores ingleses poca cosa pudieron hacer ante los magníficos strokes de la pareja norteamericana. Los saques de los americanos fueron a veces tan terribles que resultaba peligroso a los ingleses acercarse a la red. En cierto momento Austin tuvo que cubrirse como un boxeador cuando un saque puso en peligro su cuerpo.

John Van Ryn ganó el match de singles conquistado por los Estados Unidos, derrotando a Edward Higgs, de Inglaterra en 23 minutos, por score de 6-1 6-1. Esta fué la segunda victoria de Van Ryn en los singles, habiendo ocurrido la primera el sábado contra Austin.

Austin e I. G. Collins, escoces, dieron a Inglaterra sus dos triunfos de hoy. Austin venció a Allison, 6-2 6-3, y Collins triunfó sobre Wilbur F. Coehn, 6-4, 10-8.

Cohen tuvo el segundo set ganado varias veces, pero Collins jugó con la tradicional tenacidad de bull dog de los ingleses y finalmente prevaleció después de 18 duros games. 9 de los cuales fueron a deuce.

El joven de Kansas City tenía una ventaja de 4 a 1, en el segundo set y lo hubiera ganado seguramente de no haber sido por dos desgraciadas jugadas del décimo sexto game. Después de esto el joven Cohen no logró reponerse y Collins ganó el match.

Allison se encontraba hoy completamente fuera de juego en su match con Austin, quien comenzó ganando 5 games consecutivos.

Van Ryn dispuso de Higgs en el más corto tiempo posible. El inglés estuvo completamente a merced de los strokes de la estrella de Princeton.

John Hennessey y George Lott, campeones nacionales de dobles, jugaron una exhibición contra Collins y Higgs, y tenían una ventaja de 4 a 2, cuando se suspendió el match.

El Ex Campeón Tunney se va cansando de la popularidad que goza

En buen romance dijo a los repórters parisienses que lo dejaran tranquilo

PARIS, septiembre 3. (UP).—Gene Tunney, excampeón mundial de los heavies, se peleó hoy con los reporters de los periódicos parisienses.

Al llegar hoy a Paris, en viaje hacia Suiza, Tunney contestó con tal hostilidad a los periodistas, que los dejó asombrados. Rotundamente manifestó que quería que lo dejasen solo y que "no importaba a nadie" cuándo se va a casar con Miss Lauder...

Gene encontró el mismo ataque reporteril que en Londres, cuando llegó, y que en Nueva York cuando se iba hacia Europa. Y asediado por los noticieros, Tunney perdió la calma y les dijo:

—En 1789 el pueblo francés inició la revolución por los derechos del individuo. Lo secos de aquel magnífico movimiento todavía resuenan en el mundo.

—En consecuencia, yo, como individuo, y haciendo uso de los derechos por los que ustedes lucharon, pido que me dejen solo. A nadie le importa cuándo me voy a casar, o si voy a pelear de nuevo, o si busco trabajo...

Después, suavizándose algo, Tunney dijo:

—Una cosa cierta hay que ustedes pueden publicar: que nadie ni nada me hará pisar un ring otra vez.

Tunney y su amigo, el escritor Thornton Wilder, volverán a Suiza en breve, para una excursión de varias semanas.

Es probable que el ex-campeón vuelva a Londre sa fin de mes.

Continúa en la Mala Racha el Aurrerá IV de la Flota Habanera

En cambio los yatecitos de la costa del Atlántico son los que están marcando el paso

NEWPORT HARBOR YACHT CLUB, en California, septiembre 3. (UP).—La calma, que motivó una arrancada muy lenta de los balandros competidores, caracterizó hoy el Campeonato de Estrellas, que fué ganado por Okla, piloteado por Joseph Watkins, del Central Long Island Sound.

En segundo lugar quedó el Windward, de Joe Jessup, y en tercero el Sparkler II, de P. E. Edrington, de New Orleans.

Por tercera vez desde que comenzaron estas importantes regatas, los balandros de la costa atlántica capturaron los honores.

Terminando noveno en la regata de hoy, el balandro Undine, de J. Graham Johnson, mantuvo su primer puesto en la escala de puntos, repartiéndose el segundo lugar, un punto detrás del Undine, tres balandros.

El total de puntos del Undine es de 39, y de 38 el de los balandros Windward, Sparkler II y Ace.

Movie Star II sigue en quinto lugar, con 37 puntos, y el Budsal II y el Tempe III, campeón que defiende el título, están empatados para el sexto lugar, con 36 puntos.

La calma que reinó hoy resultó muy desfavorable para los balandros extranjeros que compiten en el Campeonato de Estrellas, y así el Hoku hawayano, el Aurrerá, de la Habana, piloteado por Miguel de Sena, y el Auriga, canadiense, quedaron muy atrás.

Dando Muchos Batazos los Browns de San Luis Ganaron ambos Juegos

En el match inicial hubo un duelo de lanzadores que ganó Blaeholder

SAN LUIS, septiembre 3. (UP).—Un hitting vigoroso y oportuno permitió a los Browns del San Luis ganar hoy dos juegos a los Indios del Cleveland con anotaciones de 5 a 3 y 16 a 10. Los indios cometieron siete errores en el campo contribuyendo a sus derrotas.

George Blaeholder ganó el duelo de pitcher a Joe Schaute en el juego inicial, principalmente debido al oportuno hitting de Lou Blue, quien bateó un triple con las bases llenas y dos outs en el segundo inning.

ANOTACION DEL PRIMER JUEGO

		C.	H.	E.
Cleveland	100 000 101	3	7	3
St. Louis	030 000 11x	5	8	1

SCORE DEL SEGUNDO JUEGO:

CLEVELAND

	V.	C.	H.	O.	A.	E.
Jamieson lf	3	0	1	0	0	0
Dorman rf	2	1	1	1	0	0
Lind 2b	3	2	2	0	2	1
J. Sewell ss y 3b	5	2	3	2	3	0
Hodapp 3b y 1b	3	1	1	5	2	0
Summa rf	4	1	1	1	0	0
Burns 1b	3	1	1	4	0	0
Montague ss	2	0	1	0	2	0
L. Sewell c	5	0	0	7	1	1
Harvel cf	5	1	2	4	1	1
Uhle p	1	0	0	0	0	0
Grant p	1	0	0	0	0	1
Underhill p	2	1	1	0	0	0
Myatt (1)	1	0	0	0	0	0
Totales	40	10	14	24	11	4

(1) Bateó por Underhill en el 9o.

ST. LOUIS.

	V.	C.	H.	O.	A.	E.
Blue 1b	5	4	3	9	2	0
Orourke 3b	3	1	1	3	2	0
Manush lf	5	2	4	2	1	0
Schulte cf	4	2	2	1	1	0
Kress ss	4	1	0	7	2	0
Brannon 2b	4	1	2	3	6	1
Mc Gowan rf	5	3	4	2	0	1
Schang c	5	1	1	0	0	0
Stewart p	2	0	0	0	0	0
Strelecki p	1	1	0	0	0	0
Totales	38	16	17	27	14	2

Anotación por entradas:

Cleveland	001 200 520—10
St. Louis	205 140 40x—16

SUMARIO:

Two base hits: Harvel, Jamieson, Underhill. Mc Gowan, Blue, Manush.

Home run: Mc Gowan.

Carreras bateadas: por O'Rourke 2, Schulte, Jamieson, Manush 4, Kress, Brannon, Mc Gowan 2, Harvel 2, Schang 2, Lind, J. Sewell, Summa 3 Montague Blue.

Sacrificios: O'Rourke 2, Kress, Summa.

Fases robadas: Blue.

Wild pitchers: Grant, Underhill.

Hit por pitched ball: Por Grant (Brannon).

Bases por bolas: de Uhle 1, Stewart 2, Grant 1, Underhill 2, Strelecki 2.

Struck out: por Uhle 1, Grant 2, Underhill 2.

Quedados en bases Cleveland 8, St. Louis 6.

Ganador: Stewart. Perdedor: Uhle.

Umpires: Barry, Van Graflan, y Connolly.

Tiempo del juego: 2:00.

Concurrencia: 14.000 fanáticos.

Los Rojos del Cincinnati Les Ganaron Los Dos Juegos a los Leaders de la Liga Nacional, Haciéndolo en Uno A. Luque

A pesar de esas dos victorias no pudieron mejorar su posición los rojos, pues los Gigantes y los Piratas también se anexaron dos triunfos.—Ocho hits le dieron al pitcher cubano

CINCINNATI, septiembre 3. (U. P.) — Aunque estuvo enfermo durante los últimos días, padeciendo de un ataque de malaria que le retuvo en el lecho un día completo, sin poder vestir el uniforme en tres días, Adolfo Luque entró en acción en el segundo juego del double header de hoy y dió al Cincinnati una hermosa victoria sobre los Cardenales del San Luis, que habían sido derrotados también en el primer juego con anotación de 6 a 5.

Luque pitcheó uno de los mejores juegos de la temporada y tuvo por auxiliar a Clyde Sukerforth, uno de los catchers más jóvenes de la Liga.

La única razón por la cual Adolfo no logró llevar a los Reds a la primera división de la Liga, fué que el Pittsburgh ganó también dos juegos a los Cubs del Chicago, manteniendo su margen de medio juego sobre el Cincl.

Smoky Rhem, fracasó frente a los Reds. Critz le saludó con un single al center en el primer inning, recibiendo después Callagham un pase. Zitzman dió single al left con el que anotó Critz. Pipp dió un fly out y Allen bateó a Holm para un doble play. El ataque se reanudó en el segundo inning, cuando Dressen singleó al left y anotó con un triple de Sukeforth al center.

Rhem ponchó en este inning a Ford y a Luque, pero al siguiente inning tuvo que abandonar el box. Con un out, Zitzman singleó al left. Pipp fué transferido y Allen singleó al center llenando las bases. Reinhart ocupó el puesto de Rhem y Dressen bateó un fly corto a Harper, que tiró a home y puso out a Zitzman que trató de anotar desde tercera.

Los double plays realizados en el primero, tercero y quinto innings, ayudaron a Luque a contener a los Cardenales, quienes no pudieron anotar hasta el sexto episodio en que Luque perdió el control, permitiendo hacer una carrera. Reinhart dió hit y Luque dió la base a Douhit con cuatro bolas seguidas. Holm forzó a Reinhart en tercera con un bunt, pero Frisch dió un batazo por el box que Luque tuvo la fortuna de parar, convirtiéndose en un infield hit, y Bottomley dió un largo sacrifice fly al right con el que anotó Douhit.

Después los Reds estuvieron muy atareados y tuvieron el inning más grande de muchos días. Allen singleó al center imitándole Dressen. Sukeforth dió un bunt a Holm que valió por un single y llenó las bases. Ford dió single al center, anotando Allen, siendo causa de la salida de Reinhart del box, cuyo puesto ocupó Haid. Luque recibió un pase, forzando la carrera de Dressen y Sukeforth entró en home con un fumble de Maranville con un rolling de Critz. Callagham puso a Ford en home con un fly al right, después que Wilson había dejado caer un foul de aquél. Cometió después Wilson un passed ball al tercer strike de Zitzman, permitiendo a Luque llegar a tercera, Critz a segunda y Pipp anotó con un single al right después que Allen fué al bate por segunda vez terminando el inning con una línea a Haid.

Haffey agregó otra carrera al score cardenal, dando un jonrón sobre la cerca del left field, en el noveno. Fué uno de los jonrones más largos que se han bateado sobre esa cerca, cayendo sobre el tejado de un edificio situado a 50 pies de la cerca.

Luque volvió a perder el control después de este jonrón y de un single por Wilson, dando transferencia a Maranville y Orsatti. Douhit fué out con un globito a Pipp y Holm lo fué con una línea larga a Allen, terminando en inning en medio de los aplausos de más de veinte mil fanáticos.

Durante los tres próximos días, los Reds no jugarán, y después irán a Chicago para celebrar una serie de tres juegos, pasando a continuación a San Luis para otra serie del mismo número de juegos.

Sus juegos en Chicago les ofrecerán una oportunidad para desplazar a los Cubs de la primera división y también para vengarse de las tres derrotas que sufrieron a sus manos la semana pasada.

CINCINNATI, Septiembre 3. (UP) —Muchos sombreros de paja se arrojaron esta tarde al aire cuando los Reds vencieron a los Cardenales en los dos juegos del double header.

Haffey dió un jonrón sobre la cerca del left field en cada uno de los juegos si nhombres en bases, bateando el vigésimo primero y vigésimo segundo jonrones de la temporada. Purdy que se encontraba lesionado desde el 8 de Agosto, reapareció hoy como bateador emergente en el noveno inning y dió a su club la carrera del empate después que los Cardenales habían hecho saltar del box a Rixey en ese inning, obteniendo la ventaja de una carrera. Un single de Critz con dos outs en el undécimo y un doble de Purdy, sirvieron para hacer la carrera decisiva.

Los Reds realizaron hoy cuatro double plays, llegando a un total de 170 en la temporada, o sea cuatro menos que el record de la Liga Nacional y doce menos que el record de la Americana.

ST. LOUIS

	V.	C.	H.	O.	A.	E.
Douhit, cf	4	1	2	7	0	0
Holm, 3b	4	0	0	0	1	0
Frisch, 2b	5	0	1	6	5	0
Bottomley, 1b	5	1	1	14	1	0
Hafey, lf	5	1	3	0	0	0
Blades, rf	4	0	2	2	0	0
Wilson, c	5	1	1	2	0	0
Maranville, ss	5	1	2	1	4	0
Alexander, p	2	0	0	0	3	0
Orsati, (1)	2	0	0	0	0	0
Harper, (2)	1	0	0	0	0	0
Johnson, p	0	0	0	0	0	0
Thevenow, 3b	1	0	0	1	1	0
Willamson, (3)	1	0	0	0	0	0
Sherdell, p	0	0	0	0	0	0
Totales	44	5	12	33	15	0

(1) Bateó por Alexander en el 9o.
(2) Bateó por Holm en el 9o.
(3) Bateó por Johnson en el 10o.

CINCINNATI

	V.	C.	H.	O.	A.	E.
Critz, 2b	6	2	4	2	3	0
Callaghan, lf	3	0	0	3	0	0
Zitzmann, rf	4	2	2	3	0	0
Kelly, 1b	5	1	1	11	1	0
Allen, cf	5	0	1	6	0	0
Dressen, 3b	4	0	1	0	2	0
Picinich, c	5	0	1	4	0	0
Ford, ss	3	0	0	2	2	0
Rixey, p	3	0	0	0	3	0
Kolp, p	0	0	0	1	0	0
Pipp, (1)	1	0	1	0	0	0
Sukeforth, (2)	1	1	0	0	1	0
Lucas, (3)	1	0	1	0	0	0
Pittenger, ss. (4)	2	0	2	1	0	0
Purdy, lf. (5)	0	0	0	0	0	0
Ash, p	0	0	0	0	0	0
Totales	44	6	14	33	12	0

(1) Bateó por Ford en el 9o.
(2) Corrió por Lucas en el 9o.
(3) Bateó por Kolp en el 9o.
(4) Corrió por Pipp en el 9o.
(5) Bateó por Callaghan en el 9o.

Anotación con Entradas

SAN LUIS	010 001 003 00—5
CINCINNATI	200 002 001 01—6

SUMARIO

Home run: Hafey.

Three baggers: Zitzmann.

Two baggers: Douhit, Blades, Wilson, Purdy, Picinich, Kelly, Maranville, Mafey.

Sacrifice: Callaghan, Dressen.

Bases robadas: Frisch.

Struck outs: por Rixey 1; por Johnson 1; por Ash 1.

Bases por bolas: por Rixey 3; por Alexander 1.

Hits a los pitchers: a Rixey 9 en 8 yo 1|3 inning; a Alexander 8 en 8 innings; a Johnson 0 en 1 inning; a Kolp 0 en 1 inning.

Pitcher ganador: Ash.

Pitcher perdedor: Sherdel.

Score del segundo juego:

ST. LOUIS

	V.	C.	H.	O.	A.	E.
Douhit, cf	4	1	[illegible]	[illegible]	[illegible]	[illegible]
Holm, 3b	4	0	1	0	2	[illegible]
Frisch, 2b	4	0	1	3	3	0
Bottomley, 1b	3	0	1	8	0	0
Hafey, lf	3	1	1	1	0	0
Harper, rf	4	0	1	4	1	0
Wilson, c	4	0	1	5	1	1
Maranville, ss	3	0	1	1	2	1
Rhem, p	1	0	0	0	0	0
Reinhart, p	1	0	1	0	0	0
Haid, p	1	0	0	0	1	0
Orsatti, x	0	0	0	0	0	0
Totales	32	2	8	24	10	2

X bateó por Haid en el 9o.

CINCINNATI

	V.	C.	H.	O.	A.	E.
Critz, 2b	5	2	1	4	3	0
Callagham, lf	3	0	0	0	0	0
Zitzmann, lf	4	0	2	3	0	0
Pipp, 1b	3	0	1	9	1	1
Allen, cf	4	1	2	3	0	0
Dressen, 3b	4	2	2	2	1	0
Sukeforth, c	4	1	2	3	0	0
Ford, ss	4	1	1	3	5	0
Luque, p	2	1	0	0	3	0
Totales	33	8	11	27	13	1

Anotación por entradas:

St. Louis	000 001 001— 2
Cincinnati	110 006 00x— 8

Sumario:

Three base hits: Sukeforth.

Home run: Hafey.

Carreras empujadas: Bottomley. Hafey, Callagham, Zitzman, Pipp 2. Sukeforth, Ford, Luque.

Sacrificios: Bottomley y Callagham.

Double plays: Holm, Frich y Bottomley; Harper y Wilson; Critz, a Ford a Pipp; Ford a Pipp; Luque a Dressen a Critz.

Struc out: por Rhem 2; por Haid 1.

Bases por bolas: Rhem 2; Reinhart 1; Haid 1; Luque 5.

Passed balls: Wilson.

Perdedor: Rhem.

Quedados en bases: San Luis 9; Cincinnati 6.

Tiempo del juego: 1:56.

Umpires: Jorda Rigler y Hart.

Concurrencia: 20.000.

Las Huestes de Mono Amarillo Vencieron en los Dos Desafíos

Los Gigantes hicieron todas sus carreras del primer match en un acto

FILADELFIA, septiembre 3. (UP). — Los Gigantes ganaron hoy los dos juegos del double header con los Phillies, por score de 4 a 3 el primero y de 9 a 3 el segundo.

Bill Terry, primera base de los Gigantes, fué la estrella del día, disparando dos jonrones, uno de los cuales valió tres carreras y el otro una. Cruck Klein y Williams dieron también circuitos, pero sin hombres en bases.

PRIMER JUEGO

NEW YORK

	V.	C.	H.	O.	A.	E.
Welsh, cf	3	1	1	5	0	0
O'Doul, lf	3	1	1	1	0	0
Ott, rf	3	0	0	1	0	0
Lindstrom, 3b	4	1	1	0	2	0
Terry, 1b	4	1	2	9	0	0
Jackson, ss	3	0	2	5	2	0
Reese, 2b	3	0	1	2	3	0
Hogan, c	2	0	0	3	2	1
Scott, p	4	0	2	1	2	0
Mann, rf	2	0	0	0	0	0
Totales	31	4	10	27	11	1

FILADELFIA

	V.	C.	H.	O.	A.	E.
Southern, cf	5	0	2	4	0	0
Thompson, 2b	5	0	2	3	5	0
Klein, rf	4	0	0	2	0	0
Leach, 1b	4	1	3	11	0	0
Whitney, 3b	4	1	2	1	4	0
Sand, ss	3	0	1	1	3	0
Davis, c	4	0	2	2	0	0
Ferguson, p	0	0	0	0	0	0
Sweetland, p	3	0	0	1	2	0
Schulte, (1)	0	0	0	0	0	0
Deitrick, (2)	0	0	0	0	0	0
Totales	35	3	12	27	14	0

(1) Bateó por Sweetland en el 9o.
(2) Corrió por Schulte en el 9o.

Anotación con Entradas

NEW YORK	400 000 000—4
FILADELFIA	000 300 000—3

SUMARIO

Acumuladores: Lindstrom, Terry 3, Whitney, Sand, Davis.

Dobles: Leach.

Home run: Terry.

Struck out: Scott 3, Sweetland 2.

Bases por bolas: a Scott 2, a Sweetland 6.

Dobles plays: Sand, Thompson y Leach. Leach solo, Sweetland a Sand Leach, Whitney a Thompson a Leach, Scott a Jackson a Terry.

Bases robadas: Leach.

Sacrificios: Sand, Reese, Hogan.

Dead ball: Sweetland (a Welsh).

Pitcher perdedor: Ferguson.

Quedados en bases: del New York 8; Filadelfia 8.

Umpires: Pfirman, Klem y Stark.

Tiempo del juego: 1:50.

SEGUNDO JUEGO

		C.	H.	E.
NEW YORK	201 002 040	9	21	1
FILADELFIA	100 000 101	3	6	1

Baterías: Genewich y O'Farrel, Hogan Baecht, Miller y Davis, Schulte.

El Sloop del Movile Yacht Club Venció

NUEVA ORLEANS, septiembre 3. (UP).—El sloop del Mobile Yacht Club, piloteado por el Comodoro Overton, ganó hoy aquí el campeonato de sloops de pesca, por la Copa de Sir Thomas Lipton, haciendo un total de 19 puntos.

Bateando Treinta Hits los Piratas Vencieron en los Dos Encuentros

En el primer match hicieron la friolera de dieciseis carreras

PITTSBURGH, septiembre 3. (UP) —El Pittsburgh derrotó hoy a los Cubs del Chicago en ambos juegos, ganando el de la mañana por score de 16 a 1 y el de la tarde 6 a 3.

En el primer juego, los Piratas dieron a los cuatro pitchers del Chicago, diecinueve hits, haciéndoles dieciseis carreras. Paul y Lloyd Waner, Comorsky y Bartell, iniciaron el ataque.

La única carrera del Chicago se hizo con un jonrón de "Kiki" Cuyler.

El juego vespertino fué el octavo triunfo consecutivo de Rhene Kremer, quien no obstante recibir once hits, pitcheó bien con hombres en bases. Los Cubs dejaron once hombres embasados.

Paul Waner dió un jonrón con un hombre en base por la tarde, y además dos singles. A causa de la enfermedad de Grantham, Paul Waner jugó la primera base en ambos desafíos.

Comorosky realizó nueve outs en el right field en el segundo juego.

SCORE DEL PRIMER JUEGO:

CHICAGO

	V.	C.	H.	O.	A.	E.
English ss	4	0	1	3	3	1
Maguire 2b	4	0	1	1	5	0
Heathcote rf	4	0	0	4	0	0
Wilson cf	4	0	1	1	0	0
Cuyler lf	4	1	1	4	0	0
Grimm 1b	3	0	0	7	0	1
Hartnett c	3	0	1	3	1	0
Beck 3b	1	0	0	1	3	0
González c	0	0	0	0	0	0
Beck 3b	0	0	0	0	0	0
Root p	0	0	0	0	0	0
Tincup p	1	0	0	0	0	0
Bush p	0	0	0	0	0	0
Kelly (1)	1	0	0	0	0	0
Holly p	1	0	0	0	0	0
Totales	30	1	5	24	12	2

(1) bateó por Bush en el 5o.

PIRATAS

	V.	C.	H.	O.	A.	E.
Adams ss	5	3	1	1	5	0
L. Waner cf	6	2	4	1	1	0
P. Waner 1b	4	1	3	13	1	0
Traynor 3b	4	0	1	1	1	1
Brickell lf	5	1	1	0	0	0
Comoroski rf	5	3	3	4	1	0
Bartell 2b	4	3	3	3	7	0
Hargreaves c	3	0	1	4	0	0
Hemsley c	2	1	1	0	1	0
Bramo p	4	2	1	0	2	0
Totales	42	16	19	27	19	1

Anotación por entradas:

Chicago	000 010 000— 1
Piratas	060 604 00x—16

SUMARIO:

Dobles: Bartell, Traynor, Brame, P. Waner, Hartnett.

Triples: P. Waner.

Home run: Cuyler.

Acumuladores: Bartell 2; L. Waner 3; P. Waner 3, Traynor 2; Brickell 2, Hargreaves 2, Homsley, Cuyler.

Bases robadas: Bartell.

Sacrifice: P. Waner.

Double plays: Bartell a Adams a P. Waner; Adams a Bartell a P. Waner.

Dead ball: Holly a Adams y a Bartell.

Bases por bolas: Brame 3; Root 1; Holly 1.

Struck outs: Brame 4; Root 2.

Quedados en bases: del Chicago 5; los Piratas 7.

Tiempo del juego: una hora 49 minutos.

Umpires: Quigley, Moran y Magee. Presenciaron el juego 13 mil espectadores.

SEGUNDO JUEGO

CHICAGO

	V.	C.	H.	O.	A.	E.
Beck, ss	5	0	0	2	6	0
Maguire, 2b	5	1	3	4	5	0
Heathcote, rf	5	0	2	2	0	0
Wilson, cf	4	0	1	3	0	0
Cuyler, lf	4	0	1	3	0	0
Grimm, 1b	4	0	1	8	0	0
Hartnett, c	4	0	1	1	0	0
McMillan, 3b	3	1	1	1	0	1
Carlson, p	3	1	1	0	1	0
Kelly (1)	1	0	0	0	0	0
Jones, p	0	0	0	0	0	0
Totales	38	3	11	24	12	1

(1) Bateó por Carlson en el 8o.

PIRATAS

	V.	C.	H.	O.	A.	E.
Adams, ss	2	1	0	1	3	0
L. Waner, cf	5	0	0	2	0	0
P. Waner, rf	4	1	3	8	0	0
Traynor, 3b	4	1	1	1	0	0
Brickell, lf	4	1	1	1	0	0
Comoroski, rf	4	1	1	9	0	0
Bartell, 2b	4	0	3	2	2	0
Hargraves, c	3	1	1	3	1	0
Kremer, p	3	0	1	0	1	1
Totales	33	6	11	27	7	1

Anotación Por Entradas

CHICAGO	100 002 000—3
PIRATAS	022 002 00 —6

SUMARIO

Dobles: Heahcote, 2; Grimm, Hargraves, Kremer, Cuyler.

Triples: Maguire, Brictgell.

Home run: P. Waner.

Acumuladores: Heathcote 3, Bartell, Hargreave 2, P. Waner 2, Kremer.

Sacrificios: Hargreaves.

Doble plays: Maguire, Beck y Grimm; Beck, Maguire, y Grimm.

Struck outs: Kremer 2, Carlson 1.

Quedados en bases: Chicago 12; Pirata 8.

Pitcher perdedor: Carlson.

Tiempo del juego: 1:46.

Umpires: Moran, Quigley y Magee.

DIVIDIERON HONORES LOS YANKEES CON LOS RED SOX DE BOSTON PERO AUMENTARON SU VENTAJA A 2 Y MEDIO

Las huestes de Miller Huggins aprovecharon en el primer tercio del juego a Morris. El jonrón de Williams en el noveno inning del segundo juego fué el que vino a decidir el triunfo del Boston

NUEVA YORK, septiembre 3. UP.—Los Yankees se dividieron hoy los honores con los Red Sox, ganando el primer juego con score de 8 a 7, y perdiendo el segundo con anotación de 4 a 3, aumentando su delantera a dos juegos y medio debido a que los Atléticos perdieron el doble header con los Senadores.

Jack Russel superó a Henry Johnson en un duelo en el segundo juego, terminando George Morris por él. Ruth contribuyó a hacer una sola carrera de los Yankees y Williams bateó un jonrón en el noveno.

La ventaja que sacaron los Yankees al comienzo del primer juego, les libró de una posible derrota.

El bate de Lou Gehrig, fué el principal factor en el ataque yankee. Contribuyó a hacer tres carreras, anotó tres y bateó un vigésimo tercer jonrón de la temporada.

Heimach, que comenzó en el box por los yankees, no pudo sostener la ventaja de siete carreras hechas en los tres primeros innings.

Dieron un Patinazo los Boys del Fila al Perder los 2 Juegos

En el primer desafío Hadley dejó a las huestes de Connie Mack, en 6 hits

WASHINGTON, septiembre 3. (UP —Los Senadores del Washington dieron hoy un terrible golpe a las esperanzas de los Atléticos, ganándoles el double header del día con score de 6 a 1 y 5 a 4. La derrota coloca a los Atléticos a dos juegos y medio detrás de los yankees del Nueva York

En el primer juego Hadley contuvo a los hombres de Mack en seis hits y estrucó a ocho bateadores.

Las cuatro primeras carreras del segundo juego se hicieron con errores.

Agregar los scroes. . .

PRIMER JUEGO

FILADELFIA

	V.	C.	H.	O.	A.	E.
Bishop, 2b	4	0	2	3	6	0
Orwoll, 1	4	0	0	13	0	0
Cochrane, c	2	0	0	1	0	0
Perkins, c	0	0	0	0	0	0
Simmons, lf	3	0	0	2	0	0
Foxx, 3b	4	0	0	3	5	0
Miller, rf	3	1	1	0	0	0
Haas, cf	4	0	0	2	0	0
Boley, ss	3	0	1	0	1	0
Ehmke, p	2	0	0	0	2	0
Powers, p	0	0	0	0	0	0
French (1)	1	0	1	0	0	0
Cobb (2)	1	0	1	0	0	0
Hale (3)	1	0	0	0	0	0
Totales	32	1	6	24	14	0

(1) bateó por Ehmke en el 8o.
(2) bateó por Boley en el 9o.
(3) bateó por Powers en el 9o.

WASHINGTON

	V.	C.	H.	O.	A.	E.
West, cf	4	0	0	4	0	0
Rice, rf	4	1	1	1	0	0
Goslin, lf	4	1	2	1	0	0
Judge, 1b	3	1	2	7	0	0
Bluege, 3b	4	0	2	1	4	0
Reeves, ss	3	0	1	3	2	1
Harris, 2b	6	4	1	1	1	0
Ruel, c	4	0	0	9	1	0
Hadley, p	2	1	1	0	0	0
Totales	32	6	10

EL CUBANO MENDIVIA LE GANO POR DECISION A JOE MILLER EN TAMPA

EN EL SUMMER CASINO JAI-ALAI

A LA GRAN FUNCION D EANOCHE CONCURRIERON LOS FANATICOS LUNATICOS

Esquivel y Buendía dejan en 21 a Cubota y Valdés.—Se suspende el segundo por indisposición de Ibarlucea.—En 19 blancos por 9 azules.—Peloteando un buen fenomenal triunfaron Rafael y Aníbal.—Otros detalles interesantes.

HOY, LA GRAN FUNCION DEL MARTES EN EL SUMMER

Habrán observado ustedes como celosos fanáticos que son, que en lo correspondiente a la función dominical no dije siquiera este lápiz carbón y estas cuartillas gloriosas de papel de estraza, son míos. Con la calor me quedó dormido como un lingote y cuando llegó la hora de entregar las cuartillas, que es para nosotros la hora del empate trágico, continuaba tan lingotudo como cuando había comenzado a dormir con música de "ronquío", que dicen los juncales andaluces de Jaén. Cuando desperté, —sin que me cantara lo de "despierta, niño, despierta", de "La Tempestad", era lunes; avanzaban las horas de la tarde; las farolas se encendían para despedir tan gentilmente, como todos los días, al ocaso; de modo y manera que no hubo más remedio que coger la guagua elegante y señorial que recorre toda la mágica ribera, que va a la playa, recurvar hacia el Summer y penetrar con permiso de los amables dueños del gran palacio, que se ofrecía, radiante y majestuoso, a cobijar a los fanáticos lunáticos, que son los que asisten el lunes a nuestra cuca y dorada cancha.

La orquesta suspiró lo de "¡Oh, mágica mujer!", sonaron los timbres con escándalo; pasó grave y austero Don Himno; tocamos las palmas y se inició el peloteo del prólogo del lunes: de veinticinco tantos.

Que salieron a pelotear los blancos Cubota segundo y Valdés, contra los azules, Esquivel y Buendía. Los cuales que sin avisar a los lunáticos, nos pelotearon dos decenas de las bastante buenas, de buen peloteo y de muy equilibradas rachas, con algunos empates; aplaudido el último en 18, y los azules mandaron a cobrar a sus parroquianos, dejando a los dos blancos en el tanto 22. Ovación al buen prólogo.

Se lleva la primera quiniela sencilla, Buendía segundo; la paga con 5.40 pesos; y la de combinación el mismo con Andrés, pagando con 18 toletes... Y como no chupamos ni de la una ni de la otra, guardamos silencio y entramos en los laberintos del segundo.

De treinta tantos: lo disputaron, de blanco, Pascau y Arrondo, contra los azules Ibarlucea y Cubota mayor. Comenzó, pero no falleció de muerte "naturaca", pues cuando los blancos tenían 18 y la mitad los azules, por indisposición de Ibarlucea se suspendió. Se peloteó el dividendo y a otra cosa: a la segunda quiniela.

Se llevó la sencilla Guillermo, que pagó con $3.80; y la segunda combinada, Guillermo con Arrondo, que pagaron a $14.00. Cobramos y aplaudimos. Y encantados llegamos al gran fenomenal, que salieron a disputar, los blancos Rafael y Aníbal, contra los azules Guillermo Labat.

Buena toda la primera decena, de bravo y duro peloteo; con empates sonoros y aplausos ruidosos; buena y sañuda la segunda, con más y más bravos empates; al doblar de la tercera empataron en 22, ganando los blancos, y llegando los dos azules al tanto 25.

Buen fenomenal.

Hoy lo mismo de lo mismo a la misma hora. Martes saleta.

D. F.

SUMMER CASINO

JAI ALAI

PROGRAMA PARA HOY

Programa oficial para la función número 110 del martes 4 de septiembre, a las 9 de la noche:

Primer partido a 25 tantos: Andrés y Cubota Mayor, Blancos; Esquivel Segundo y Buendía Menor, Azules. A sacar Blancos del cuadro 14 1-2 y Azules del 14.

Primera quiniela sencilla y de combinación: Pascau, Aníbal, Ibarlucea, Arrondo, Labat y Rafael.

Segundo partido a 30 tantos: Ibarlucea y Aníbal, Blancos; Pascau y Labat, Azules. A sacar ambos del cuadro 14 1-2.

Segunda quiniela sencilla y de combinación: Hugues, Esquivel Mayor, Pistón, Epifanio, Mir y Trecet.

Tercer partido a 30 tantos: Rafael y Trecet, Blancos; Esquivel Mayor y Mir, Azules. A sacar ambos del cuadro 14 1-2.

El Gener empató con el Artemisa a 2 Goals

Una alegre excursión futbolística. Un bonito partido entre segundones

Yo no sé si a los demás mortales les pasará lo mismo, pero lo que es a mí, me encantan los viajes al interior de la Isla. Robinson Crusoe debió ser un hombre muy feliz, porque yo no creo mayor felicidad que aquella que se halla lejos del trepidante ruido de toda gran urbe. Luego, verse rodeado de ese jardín que cuida la naturaleza; aspirando un aire puro y recreando la vista con la belleza del panorama, de ese panorama cubano, que hace de esta Isla un Eden, es algo estupendo.

Pero dejémonos de estas añoranzas de nuestro paso por el campo durante unas horas, porque hay muchos que creen que esto no guarda relación con el deporte, como si el deporte fuese algo así como el monótono y tan "pesado" oficio de cargador de sacos. ¡Qué equivocados están los pobres! El deporte debe de estar lo más relacionado con la naturaleza, y hacer lo contrario, es no hacer deporte y perder el tiempo que muy bien pudiéramos dedicar a jugar al tute.

Con los muchachos del Gener, fuimos el domingo a la pintoresca villa de Artemisa. Con los excursionistas también iba el presidente, señor Mariano Massana y otros directivos de la novel sociedad futbolística.

Cuando llegamos al local de la Colonia Española, fuimos saludados por los directivos y presidente del Artemisa Sport Club. En el espacio sonaron unas cuantas bombas, anunciando al pueblo la llegada de los futbolistas habaneros. Después hicimos un recorrido por la villa hasta que nos invitaron a refrescar en un importante hotel; mientras los dependientes nos servían lo pedido, los muchachos del Gener deleitaron a la afición, a la numerosa chiquillería y alguna que otra chiquita, con las últimas canciones puestas en moda. Pardo y Ordás eran los de la batuta.

Y a las tres de la tarde partimos para el stadium del Artemisa.

EL PARTIDO

Los capitanes se ponen de acuerdo en la designación del referee, que recae en uno de la Habana; pero no queremos dar su nombre, porque él no quiere que se le moleste, solicitando sus servicios.

Los de Artemisa les toca escoger campo y lo hacen a favor de aire. El partido se empieza a jugar con entusiasmo, luego decaen un tanto unos y otros, porque los primeros minutos fueron de mucha rapidez y el "indio" estaba un tanto molesto. El primer tiempo termina sin que se hiciesen anotaciones.

Después de sacarles el jugo a unas cuantas naranjas, los jugadores vuelven al field llamados por el referee. A penas dado comienzo a esta segunda parte, los artemiseños hacen una buena escapada y se internan en el terreno de los habaneros. Un buen centro del extremo derecho, lo aprovecha el interior izquierda, González, para batir las mallas del Gener, sin que el nervioso Tejas pudiese hacer nada por evitarlo.

El entusiasmo que se siente entre la afición artemiseña, es desbordante; el campo se cubre de aficionados que saltan y bailan de júbilo. El referee tiene que esperar unos minutos a que se despeje el campo. Pero la alegría dura poco en casa de pobre. Los del Gener se sacuden el polvo de esta primera anotación en su contra y atacan la puerta artemiseña. Hay una pelota que baja en forma de globito, uno de los del Artemisa trata de despejar de cabeza, pero ésta le falla y lo hace con el brazo, señalando el referee la comprometida falta—comprometida para él.— Calveras se dispone a lanzar el penalty, y cuando suena el silbato, dos del Artemisa se adelantan y el referee vuelve a repetir la falta; pero esta vez es Pardo el verdugo, quien lanza el pelotón a oxigenarse en las alturas etéreas.

Hay un avance por el ala derecha del Gener, y Troncoso manda un bonito pase a Ordás, el que remata a las mallas el goal del empate. El público se decepciona.

Vuelve la pelota al medio del campo, hay un ligero peloteo y la pelota vuelve a internarse en los terrenos artemiseños. Ordás recibe otro pase y lo remata por segunda vez a la red. Creemos que al victoria será para los de la Habana, más la pelota anda por el tejado, digo, por el campo y con el derecho de ser pateada por todos. Un nuevo avance por la derecha del Artemisa. Tomás manda un peligroso centro muy bien templado sobre la puerta, el que Tejas, con su acostumbrado nerviosismo, le hace un palomeo con las manos, despejando tan ligeramente, que lo pone a los pies de González, quien se encarga de anotar el segundo tanto, que es además el del empate. Desde este momento los muchachos se quedan un tanto agotados y termina el partido con el empate a dos goals.

Luego volvimos a la Colonia Española, en donse se nos obsequió con un estupendo ponche, al que le entramos como buenos, porque el calorcito nos tenía "fritos" Una vez hecho el "aseo" interno y externo, volvimos al hotel de la vez anterior, en donde se llegó a agotar las esistencias de laguer; pero con una cosa, que aquí se tomaba lo mismo que en las "Corsarias"; sin que pagásemos nada.

A quien más hemos de expresar nuestro agradecimiento por todas estas atenciones, es a Luis Mier, un joven que no sabemos si tendrá algún parentesco con nuestro veterano Mier, el del Hatuey; pero lo que sí sabemos es que tiene tantas simpatías por el deporte del futbol, como el hatueyano.

Y luego, después de despedirnos de toda la afición artemiseña, tomamos el camino de retorno, siempre riendo con el humorismo de Trilliín Cantor, el inigualable masajista del Gener, que trata a sus muchachos como si fuesen sus hijos, al mismo tiempo que los procura tener contentos con todos sus cuentos.

Y para terminar con esta reseña, que ya se está haciendo un tanto larga, daremos aquí la alineación de los dos equipos:

Artemisa S. C.: Pavón, Garrau, Aranda, Porro, Balcacer, Ceferino, Tomás, Aurelio, Gerónimo, González y Bruno.

Gener: Tejas, Evaristo, Aureliano, Pipa, Azpilcueta, Pardo, Buján, Calveras, Ordás, Estévez y Troncoso.

Olímpico.

El Cubano Mendivia le Ganó a Miller

TAMPA, Florida, septiembre 3. (Especial para el DIARIO DE LA MARINA).—El cubano Oscar Mendivia, champion feather weight del Estado de la Florida, ganó por la decisión de los jueces el main bout celebrado en el ring del Círculo Cubano, peleando contra Joe Miller, púgil de Tampa, que está considerado como challenger de la jafa mundial de ese peso. La decisión de los jueces fué unánime, pues Mendivia ganó siete rounds y dos fueron tablas, ganando el tampeño unuo solo. En el semi-final Mario Paula ganó en el segundo round por knock out a Al García, boxeador también de Tampa.

La multitud vitreó largamente al boxeador cubano por tan brillante triunfo.—CORRESPONSAL.

CHARLAS DE TENNIS

POR *Rogelio París*

Unas recientes declaraciones de "Big Bill" Tilden acerca de su suspensión como amateur, revisten de nueva actualidad tan trascendental acuerdo.—No aceptará ofertas de profesionalismo, continuará ofreciendo exhibiciones y proyecta demandar su rehabilitación en la próxima junta de la U. S. L. T. A.—Comentarios en torno de la actuación del organismo en el discutido problema—Notas interesantísimas de tennis

La irradiación de "Big Bill" Tilden de todas las competencias amateurs controladas por la United States Lawn Tennis Ass., y no su calificación como jugador profesional a los efectos de la Federación Internacional de Lawn Tennis, como erroneamente se ha hecho aparecer a los ojos del mundo deportivo, continúa siendo uno de los tópicos de gran actualidad en todos los círculos tennisticos y particularmente en Norteamérica, adonde la decisión final acordada por el cuerpo de directores del famoso oranismo yankee, en su sesión extraordinaria celebrada el día 24 del pasado mes de Agosto, ha sido acogida de bien distintas maneras.

Con el propósito de ofrecer una breve síntesis de todo el complicado proceso que tuvo su sensacional epílogo en la inelegibilidad de Tilden para competir en torneos sancionados por la asociación americana, máxime en estos días en que el gran player, ripostando indirectamente a los graves cargos que se le imputan, ha hecho declaraciones trascendentales que han reproducido integramente los más importantes diarios de la Unión, trataré de condensar ambas cosas en la forma sintética posible, comenzando por exponer, a modo de preámbulo explicativo los distintos factores que concurrieron para crear el lamentable conflicto.

HACIENDO HISTORIA

Finalizando el año 1924, alrededor de cuya época comenzaron a iniciarse las actividades de los llamados jugadores escritores, quienes de una u otra forma, percibían una remuneración por sus artículos sobre el deporte la Asociación Americana, para resolver el problema existente y evitar su repetición en épocas futuras, nombró a una comisión especial que funcionando bajo el nombre de "Comité de los Siete", y con plenos poderes para dar al asunto una resolución definitiva, estudió a fondo sus distintos aspectos y tras laboriosa e inteliente tarea, creó por unanimidad una nueva ley para amateurs, en la cual de un modo especial y terminante dictaminaba sobre la dualidad del escritor jugador, en dos de sus más importantes clausulas.

Una de ellas mencionaba de un modo categorico que el jugador que permitiese el uso de su nombre como el autor de libros, o artículos sobre tennis, no escritos por él o que recibiese una compensación por servicios que no hubiere prestado, perdería incontinenti su status de amateur".

La segunda, alrededor de la cual ha girado toda la controversia, especifica que se consideraba una violación de la nueva regla amateur "el escribir mediante pago, artículos para los periódicos, relacionados con un torneo o determinado match, en el cual se tome parte como competidor".

Ahora bien no se debe perder de vista el hecho de que la violación de la citada clausula no impida necesariamente la suspensión del culpable, sino que confiere al Comité Ejecutivo de la Asociación la opción de sancionar lo escrito, penalizar al jugador en la medida y forma que lo estimase oportuno o sencillamente no dar curso a cualquier reporte que sobre el caso se elevase hasta dicho Comité.

DUDOSA SERIEDAD

Todos conocemos, al menos a grandes rasgos los distintos actos del espectáculo que comenzó a raiz de la terminación del torneo de Wimbledon de este año, que dió motivo a la serie de tres artículos originadores de todo el conflicto y que tuvo su escena final en el salón de sesiones de la U. S. T. A., al suspender definitivamente a "Bill" Tilden, después de pasar por los muy discutibles acuerdos de separarlo del equipo yankee invasor, la vispera de la serie Italia Estados Unidos, para días después y a ruegos del embajador americano en Francia devolverle temporalmente su puesto en el team en el round final contra los mosqueteros franceses.

Interrogado recientemente uno de los miembros del Comité Ejecutivo, autor de la drástica medida, acerca de las posibilidades de rehabilitación de Tilden en un futuro cercano, el aludido expresó de una manera concreta el convencimiento de que al menos durante un tiempo razonable, era absurdo pensar que la Asociación americana considerase factible revocar de nuevo la decisión tomada en la última junta, tanto por la pésima impresión que ello acarrearía como por su interés de sentar un saludable precedente para casos sucesivos.

Agregó no obstante, el entrevistado, que de la actitud que asumiera Tilden en el futuro, dependería la viabilidad de verse restablecido algún día a su antigua condición.

Por otra parte, el causante de todo el problema, accediendo amablemente a las insinuaciones de un grupo de periodistas, no tuvo inconveniente alguno en hacer manifestaciones que si bien no han contribuido a aportar mucha luz en el asunto, al menos han delineado la conducta que se tiene trazada el gran internacionalista.

DECLARACIONES INTERESANTES

Declara en primer término, Tilden, que está profundamente disgustado con la negativa por parte de la Asociación de rehusar lo manifestado por él, cuando declaró, que, si había, en modo alguno, violado las reglas del amateurismo, ello lo había hecho sin deliberada intención. Autoriza ampliamente el publicar que se estima intimamente ofendido por la grave imputación de que se le hace objeto, al haberse rechazado de plano sus explicaciones e invita de un modo abierto al gran público que su país que establezca un paralelo entre él y cualquiera de los que sean responsables de su suspensión, sobre quien ha contribuido de un modo más directo y eficaz a la enorme expansión de que disfruta este sport en Norteamérica.

Continua declarando que nunca demostró ansiedad alguna para tomar parte activa en la contienda de la Copa Davis de este año, agregando que solo lo hizo a instancias concretas del Comité Ejecutivo y cita a Samuel Collom y Joseph Wear, Presidente de la Asociación y del Comité Davis Cup, respectivamente, como responsable en grado considerable de su decisión de integrar el equipo de este año.

Concluye diciendo que no aceptará bajo ningún concepto oferta alguna a base de tennis profesional; que a despecho de su suspensión, continuará ofreciendo exhibiciones en colegios, universidades y clubs, en que no se cobren las entradas y que, finalmente, elevará su formal demanda de reabilitación para que sea considerada en la próxima junta que ha de celebrar el organismo yankee en el corriente mes.

Sin embargo, revelando una falta completa de diplomacia por parte de quien espera obtener benevolencia, cierra sus manifestaciones con un párrafo que cedo a la tentación de reproducirlo integro: 'Si del fondo de todo este desgraciado ridículo episodio que ha convertido a los Estados Unidos en el hazmerreir de todo el mundo tennistico, surge una clara, justa y equilibrada interpretación del problema amateur existente en la actualidad, admitiré que al menos se habrá ganado algo de positiva importancia".

ANGULOS DISTINTOS

Antes de dar por concluído este ligero esbozo de la situación entre el organismo americano y el player culpable, y a modo de información adicional, quiero ofrecer dos aspectos de la misma, diametralmente opuestos, ya que mientras el uno censura la severidad del acuerdo, el otro proporciona una sólida base sobre la que afianzar la resolución tomada.

Tilden compitió en el torneo de Wimbledon en 1927 y durante su desarrollo escribió una serie de artículos para los periódicos londinenses, sin que fuese objeto del mas mínimo comentario por parte de los directores del tennis de los EE. UU. En adición a esto que sucedió en el pasado año, su primer y segundo artículo del 1928 sobre esta misma contienda, no obstante haberse utilizado más tarde como pruebas de delito, fueron leídos por los miembros del Comité Ejecutivo de la U. S. L. T. A. sin que se hiciese la más leve observación y solo cuando apareció el tercero de la serie, después de haber embarcado para Europa el Presidente de la Asociación, se resolvió, no obstante su ausencia, suspender a Tilden, comunicándolo así por cable a este último.

Por otra parte, los que quieren ratificar la justicia del acuerdo, invocan en primer término, la carta dirigida por Tilden a la U. S. L. T. A. en el mes de agosto de 1925, a consecuencia de la resolución de la junta de descalificarlo entonces por idéntica causa que la que ahora nos ocupa. En la citada carta, Tilden, de un modo terminante, confesaba que si bien era cierto el haber violado esta regla del amateurismo, confiaba en la benevolencia del Comité Ejecutivo en atención a que lo había hecho en forma involuntaria. Concluía su misiva, empeñando su palabra en el sentido de que no habría de volver, bajo ninguna circunstancia a reincidir, promesa esta que hizo volver sobre el acuerdo tomado al organismo director yankee.

Muchas y muy buenas razones existen de cada lado, pero lo lamentable para los aficionados de todo el mundo es que, borra de la escena amateur al más grande, posiblemente, de todos los tennistas de todos los tiempos, ya que aparte de lo dudoso que resulta creer en una futura rehabilitación del gran "Big Bill", llegaría ésta con toda certeza, demasiado tarde para poder esperar que el glorioso veterano pueda emular las portentosas hazañas de pasadas épocas en que reinó como dueño y señor absoluto sobre el lawn tennis internacional.

Los Atléticos pueden Mejorar su Posición Jugando con los Reds

Mientras el Fila juega con el Boston, el New York lo hará con el Washington

NUEVA YORK, septiembre 3. UP.—El entusiasmo de los Elefantes Blancos sufrió hoy un contratiempo cuando el Filadelfia perdió los dos juegos de un double header con los Senadores del Washington, perdiendo al mismo tiempo un juego completo en su persecución a los Yankees.

En cuanto a los campeones del mundo, no pueden sentirse muy felices con el resultado de los juegos del Labour Day, pues todo lo más que pudieron hacer fué empatar con los Red Sox del Boston, y tuvieron necesidad de cuatro pitchers y de mucha fortuna para lograr una sola victoria.

Los Yankees ganaron un juego completo con motivo de la división de honores de hoy con los Red Sox y lo necesitan bien. Los hombres de Bill Carrigan batearon fieramente a cuatro pitchers del New York dándoles quince hits en el juego inicial, no obstante lo cual fueron vencidos con score de 8 a 7. En el segundo juego, un jonrón de Ken Williams en el noveno, y el pitching de emergencia de Morris, dió a los Sox una victoria con anotación de 4 a 3.

Si los Atléticos no se hubieran debilitado cuando se hallaban a corta distancia del primer lugar esta primavera, estarían en magníficas condiciones para entrar en la serie de prueba de la semana próxima en Yankee Stadium. Hasta podrían pensar en vencer la delantera del New York en la Liga Americana, teniendo en cuenta que han de jugar una serie relativamente fácil de cinco juegos con los Red Sox esta semana, mientras que los Yankees tienen que habérselas con los Senadores.

La situación del New York y el Filadelfia era esta noche:

Clubs	G.	P.	Ave.
New York	86	44	662
Filadelfia	84	47	641

Los Atléticos estaban solo juego y medio detrás de los Yankees antes de los juegos de hoy, y desde el mes de abril jamás estuvieron tan cerca del primer puesto. El 1 de julio estaban doce juegos detrás.

DESPUES DE DOS AÑOS DE AUSENCIA, MORAN REGRESA A ESPAÑA

BARCELONA, septiembre 3. (UP).—Después de permanecer dos años en los Estados Unidos, ha regresado a Barcelona el excampeón welter de España, Jim Moran, retando a los boxeadores de su categoría. Moran se propone reconquistar el título de campeón.

TENNIS

(Por GEORGE GADD)

APRENDA a vigilar bien la bola mientras esté jugando o practicando. Cuando un jugador no encentra bien la bola al devolverla, observando la distancia prudencial entre su hombro y la altura del court, es consecuencia, nueve veces de cada diez, de su falta de precaución para seguir constantemente la pequeña esfera.

Mientras se está en juego nuestra vista debe hallarse constantemente sobre la bola ya sea en nuestro propio terreno, ya siguiendo el curso de nuestro propio stroke hacia el court contrario.

En tennis, el ochenta por ciento de los puntos que se pierden mejorando la posición de los contrarios, son debidos a un mal contacto entre su raqueta y la bola y claro, como consecunecia del mal impacto, se cometen los errores costosos que pierden los puntos.

Todo esto se debe a la falta de cuidado en observar la bola.

Nunca haga inútiles derroches de energías; pero tampoco trate de economizar demasiado sus fuerzas.

Trate siempre de poner en sus strokes la energía necesaria, sin movimientos inútiles que, aunque muy bellos para la galería, resultan de un funesto resultado para su propia etamina.

No se apure demasiado para realizar sus jugadas. Acostúmbrese a preparar sus devoluciones después de pensado lo que va a hacer, y sobre todo, teniendo en cuenta qué clase de stroke usa su contrario.

No crea que un movimiento rápido le imprime mayor velocidad a la bola. Al contrario, su stroke será más rápido si usted se toma todo el tiempo necesario y pone en la bola la fuerza que le da su más correcta posición y toda la malicia que le concede su propia observación.

El mejor medio de aprender es observando a los grandes jugadores. Esto no quiere decir que usted trate de copiar exactamente los movimientos de un campeón cuando se está comenzando a jugar, no. Observe a un gran jugador porque una estrella nunca devuelve la bola sin estar seguro de su stroke; nunca, tampoco, trata de realizar jugadas difíciles sin estar en una correcta posición, y por último, un gran jugador nunca separa sus ojos de la bola.

Para aprender estas cosas es que debe observarse a los grandes jugadores. Copie su técnica, imite su estilo; pero no trate de copiarlo cuando se está en los comienzos y no se tienen, como es natural, desarrolladas las principales facultades.

En Tennis hay varios estilos y regularmente los más sencillos son los más eficientes. Un gran jugador "economiza" sabiamente sus movimientos, conoce la técnica ampliamente, y observa que cuanto mayor es su estilo, más decisivo y eficiente es su juego.

Desde luego que un principiante no puede tener las pretensiones de reunir en el inicio de su carrera las facultades de un maestro; pero cuando se tiene calidad, cuando se tiene vocación, entonces es tiempo de adoptar aquellos estilos que estén más de acuerdo con nuestras condiciones.

El principiante debe coger el estilo que más le agrade, o el que mejor domine después de observar el de los grandes jugadores que haya admirado, y previo un largo período de prácticas.

Lo único común entre un principiante y un maestro, es la concentración. No es posible ganar un match sin dedicar todo el pensamiento al juego; no es posible aprender a jugar al Tennis sin dedicar toda nuestra atención a este fin.

No pueden hacerse rápidos progresos sin una constante aplicación. Piense antes de jugar en lo que es el Tennis y cuando comience preste mayor atención a la colocación de sus pies en cada stroke; a seguir la bola con entera constancia; a sostener con energías su raqueta; a preparar su devolución con calma, y no intente realizar strokes que por lógica no puede dominar. Si usted realiza estos movimientos se quedará asombrado poco después, de sus rápidos progresos.

Tome algunas lecciones; pero advierta al maestro que lo guíe, que limite su enseñanza a la técnica del Tennis, y que no trate de hacerle copiar su estilo o el de cualquier otro modelo.

Es de sobra conocido que el mismo modelo no puede servir para hacer muchos originales.

Trate de dominar sus strokes de manera que éstos tengan siempre la misma elevación.

Primero aprenda el stroke de derecha; pero inmediatamente después trate de desarrollar un buen stroke de izquierda. Antes de aventurarse en el territorio del net, aprenda a jugar en el back court y conseguido esto aprenda a cultivar el volley y el smah, así como su servicio.

Aprenda a devolver la bola conectándola con el centro de su raquet y no olvide que casi siempre un stroke rápido vale más que cualquier jugada espectacular.

AL MARGEN DE LOS CABLES

(Por Peter)

Los partidarios de los Atléticos, al enterarse ayer de las dos derrotas sufridas por el team de Connie Mack, seguramente que se tiraron en el suelo, pues lo menos que esperaban los más pesimistas era una división de honores con las huestes de Stanley Harris. A pesar de este patinazo los expertos esperan que el Filadelfia mejore su situación esta semana, en la que celebrará una serie de cinco juegos con los boys de Bill Carrigan a los que le han ganado catorce de los diecisiete juegos que con ellos han jugado, habiéndole dado una paliza fenomenal en el último choque efectuado el sábado próximo pasado, ganándoles 14x2. ¡Pero que vayan por lana!...

En el circuito de la Nacional los Gigantes recobraron el segundo lugar merced a los dos triunfos que obtuvieron sobre los sotaneros que comanda Burt Shotton y gracias también a la zurra que dieron los Corsarios a los Cubs a quienes se suponían ya como únicos aspirantes a dar la batalla a los boys de William McKchnie. Cuatro juegos y medio es lo que aventaja ahora al New York el team de los Cardenales, pero si los players de "Mono Amarillo" logran vencer hoy nuevamente por partida doble a los Phillies, que no es ninguna hazaña, mañana serían solamente doble a los Phillies, que no es ninguna hazaña, mañana serían solamente tres juegos y medio y como todavía le quedan de esta serie, dos juegos más con el mismo team y los Cardenales tienen que enfrentarse con los rojos del Cinci y con el Pittsburgh después, pudiera ser que la caña se pusiera a tres trozos y tuviera Joe Massaguer que volvernos a hablar del nivel del agua. El San Luis está disparado, pero falta saber si mantiene su forma teniendo a los Gigantes bien cerquita.

Como dato curioso para los aficionados que se pasan eldía haciendo cábalas y deducciones vamos a hacer un estado demostrativo de la ventaja que sacan los leaders a los demás clubs del circuito y la que los separa del team que está por encima:

EN LA LIGA NACIONAL

Club	Del 1er. Lugar	Del Team Anterior
Gigantes	4½	4½
Cubs	4½	Nada
Piratas	6½	2
Rojos	7	½
Dodgers	15½	8½
Braves	33½	18
Phillies	40½	7

EN LA LIGA AMERICANA

Club	Del 1er. Lugar	Del Team Anterior
Atléticos	2½	2½
Browns	15½	13
Senadores	25½	10
White Sox	27	1½
Tigres	28½	1½
Indios	34	½
Red Sox	40	11

De acuerdo con estos numeritos pueden taparse los que hayan apostado, y solo les advertimos, no le recomendamos, que es bueno y hasta casi seguro jugarle a los toros que son los que se encuentran en primer lugar: Cardenales y Yankees.

PETER.

Los que Batearon de Home Run Ayer en los Dos Grandes Circuitos

Ayer fué día de muchos juegos y de muchos jonrones. En los catorce juegos celebrados en ambos circuitos se registraron una docena de batazos de cuatro esquinas, habiendo dado dos cada uno: Terry, de los Gigantes, y Hafey, de los Cardenales. Gehrig también bateó uno; de no haberlo dado se hubiera quedado empatado a 22 con Hafey. Los otros peliculeros de ayer fueron: Cuyler, de los Cubs; Paul Waner, de los Piratas; Klein, de los Phillies; Myatt, de los Indians; McGowan, de los Browns y Williams, de los Red Sox.

A continuación va la lista de los primeros jonroneros:

Ruth, Yankees	47
Wilson, Cubs	30
Bottomley, Cardenales	27
Gehrig, Yankees	23
Hafey, Cardinals	22
Bissonette, Robins	20
Hurst, Fillies	19
Hornsby, Braves	18
Cuyler, Cubs	16
Hauser, Athletics	15
Harper, Cardenales	15
Terry, Giants	15
LIGA AMERICANA	418
LIGA NACIONAL	509
Totales	927

EL TEAM ITALIANO DE FUTBOL ASOCIACION LE GANO A UN COMBINADO

DETROIT, septiembre 3, (UP).—El team de balompie italiano Brescia, ganó el noveno match de su recorrido actual por los Estados Unidos en el Stadio de la Uniersidad de Detroit, derrotando a un team escogido de la Liga Mayor de Detroit, con anotación de cuatro por dos, después de una de las más brillantes exhibiciones demostradas por un team extranjero.

La lluvia que cayó antes del match redujo el público a cinco mil personas.

El Brescia salió para Nueva York inmediatamente, con la finalidad de jugar el último match de su excursión en Polo Grounds el miércoles.

VENCIO EL DEPORTIVO J. C. ZAMORA

El pasado domingo contendieron en Arenal Park, Regla, los teams Orioles y Deportivo Juan C. Zamora, triunfando el Deportivo después de 12 innings de interesante lucha con el apretado score de 6 por 5: Las baterías fueron Díaz y Martín por los Orioles y Carlos y Torres por el Deportivo. El próximo domingo probablemente jugarán el Deportivo Vs Telégrafos.

Anotación por entradas:

Orioles	400	000	000	001	5	8	1
Zamora	001	100	002	002	6	6	0

PARA PURIFICAR

Las sangres impuras, enfermas, que producen miles de males y entre otros reuma, artritismo, etc. etc., se limpian, purifican y hacen sanas, tomando Purificador San Lázaro, que se vende en todas las boticas y en su Laboratorio Colón y Consulado, Habana. Eczemas, erisipelas y mil males más se combaten con él.

Suscríbase al Diario de la Marina

Gar Wood Retuvo para los Estados Unidos el Trofeo Internacional

DETROIT, Septiembre 3.—(UP)—Piloteando el Miss América VII, Gar Wood retuvo para los Estados Unidos el Trofeo Internacional Harmsworth, al ganar hoy su magnífico bote-motor el segundo heat de la carrera.

El tiempo de Wood fué de 52 millas con 544 milésimas por hora, comparado con las 68.41 millas del sábado, cuando ganó el primer heat. El único competidor del victorioso fué el bote Miss Los Angeles, que se volcó en el primer lap de la jornada, dejando prácticamente sin obstáculo a Wood.

Miss America V, piloteado por George Wood, hermano de Gar, terminó un lap detrás del ganador, con un promedio de 48 millas 804 milésimas por hora.

Stanley Reed y su mecánico sufrieron lesiones al volcarse el Miss Los Angeles, siendo llevados a la estación de socorros, donde se dijo después que las heridas no son graves.

Después de la carrera internacional, Gar Wood ingresó sus dos botes en el tercer heat del Campeonato Norte-Americano. El Miss América VII dió un promedio de 58 millas 326 milésimas por hora, para ganar el heat, terminando el Miss América V cincuenta yardas detrás.

Miss Rainbow VII terminó hoy tercero, a unas dos millas detrás de los dos botes de Wood.

Ganó el Trofeo de Spencer Penrose

COLORADO SPRINGS, Colo., Septiembre 3. — (UP)—Glen Schultz, de Colorado Springs, ganó hoy la competencia anual de marcha en cuesta, cuando dirigiendo su Stutz Special, llegó a la cima de una montaña en 17 minutos, 43 segundos. Schultz ha ganado con este motivo la posesión permanente del trofeo Spencer Penrose, a causa de haber ocupado el primer puesto tres años consecutivos. Schultz batió el record de 17.48 establecido por C. H. Meyers en 1925.

A Cinco Millas de Dover quedó K. O.

CABO GRIS NEZ, Septiembre 3.—(UP)—Annie Maynell, nadadora alemana, abandonó su proyecto de cruzar a nado el Canal de la Mancha en el día de hoy, cuando se hallaba a cinco millas de Dover.

UNION AMATEURS DE F. BALL

En cumplimiento de acuerdo de la Asamblea efectuada por esta Unión, cito a los señores delegados de los distintos Clubs, para que concurran al local social, Consulado 99, altos, esquina a Virtudes, la noche del miércoles 5 de los corrientes, a las 8 de la noche, con el objeto de tratar de la inscripción de jugadores y de la próxima inauguración del Campeonato de Balompié.

Habana, Septiembre 3 de 1928.—Tomás González Rodríguez, Secretario.

Inaugura el Domingo el Balompié Amateur

Será en el stadium de la Universidad asistiendo las autoridades

Se inaugurará el próximo domingo día 9 de los corrientes, el campeonato de balompié que organiza la Unión Amateur de Foot Ball Ass.

La inauguración estará a cargo del señor Gobernador de la Provincia y asistirá invitado expresamente, el señor Alcalde Municipal doctor Miguel Mariano Gómez, que elevará la enseña patria a los acordes del Himno Nacional.

Al acto de inauguración serán invitadas nuestras principales autoridades. También se ha hecho una selecta invitación a los presidentes de las distintas instituciones deportivas, especialmente al ilustre vicepresidente de la Comisión Atlética Universitaria doctor José Antonio López del Valle, presidente a su vez de la Liga Juvenil de Base Ball de Cuba.

Antes de iniciarse el primer encuentro entre el Club iniciador del Campeonato, Tenerife y La Purísima, se hará el desfile de los quince clubs inscriptos con sus 300 jugadores que portarán banderas y gallardetes y los emblemas de sus teams. El segundo encuentro se efectuará entre el Deportivo Galicia y Deportivo Rumayor. Y seguirá después un partido interesante entre dos Clubs juveniles, Manzana de Gómez, hoy Kuroki, y El Encanto, hoy Deportivo San Miguel.

Cada Club irá acompañado de sus madrinas a quienes se les dirigirá verbalmente, una cordial salutación.

Promete resultar brillante esta fiesta de inauguración.

GANO POR TRES LARGOS LA CANOA DE CAIBARIEN

(Por Telégrafo)

CAIBARIEN, septiembre 2, DIARIO DE LA MARINA, Habana. — La tripulación local se anotó un bonito triunfo sobre su rival la cienfuguera al vencerla por más de tres largos en la regata de canoas de cuatro remos y timonel celebrada hoy en estas aguas. Se discutía la copa gobernador Vázquez Bello, asistiendo numerosísimo público a presenciar las competencias, el que aplaudió locamente el triunfo del crey del Caibarién Yacht Club.

Estaban compuestos los crews por los siguientes atletas; del Caibarién Yach Club, stroke, Raggi; 3, Casuso; 2, Carrodeguas y I Cazabón, de timonel White. Los del Cienfuegos Y. Club, stroke, Lindermayer; 3, Mocosaín; 2, Terry; I. Hernández; timonel García.

Después de celebradas las regatas, pues también hubo una competencia de singles sculls entre Pita, del Cienfuegos y Gruart, de Caibarién, ganando el sculler cienfueguero, se efectuó espléndido almuerzo en la terraza del Caibarién Yacht Club, y por la noche animadísimo baile en la misma casa club. Asistieron el gobernador Vázquez Bello, el alcalde de Cienfuegos, el de Remedios y el de Caibarién, además otras autoridades y personalidades de nuestro mundo social y deportivo.

Provechosa

La adquisición de Ungüento Monesia, es provechosa, porque nunca falta en la casa de familia, la necesidad de emplearlo. Porque cura los pequeños males diarios de los hijos y de todos en el hogar. Cura granos, divieso, golondrinos, quemaduras, magulladuras y todos males semejantes.

Rompa Las Cadenas

que lo tienen esclavizado a un Trabajo Penoso, Incierto y Mal Retribuido

Aprenda el magnífico oficio de Mecanico de Automoviles

que le asegura un trabajo constante, muy interesante y Bien Remunerado

Bill Tilden Debió Aceptar Sin Titubeos la Oferta que le Hizo el Promotor Pyle

FOOT BALL ENTRE LOS SEGUNDONES

El Europa le metió el hierrazo de 3 goals por uno al Santander.—El Cantabria derrotó al Victoria: 3 x 0.—Y el Vigo F. C. ganó al América: 1 x 0.—Noticias y comentarios

Nosotros este domingo no pudimos asistir al Campo Tropical, que como sabrá el lector nos mandaron a Almendares Park.

Pero, no por eso vamos a olvidar a los segundones; nada de eso; contamos con muy buenos amigos que vienen a vernos a la Esquina de Tejas y allí oímos los comentarios y según "ellos" comentamos.

A nuestro amigo Almanza debemos las notas del Comité Provincial; lo que le agradecemos; más abajo podría ver el lector lo que nos dice el amigo; ahora vamos a subsanar un error:

SOBRE LA RESEÑA DE AYER

Cuando colocaron el tercer goal los Fortunistas decíamos: "y vale el tercer goal, pero la cosa no para ahí", debió de seguir así, "y ahora son los equipiers Catalanes los que se quieren retirar del terreno de juego, formándose la segunda parte de la tánagana, pero la Directiva, etc."

A lo nuestro.

En el Campo Tropical, y en el cual se goza una temperatura sobre-natural y se goza de un paisaje envidiable por su situación topográfica, lo cual encanta al mismo tiempo que por sus vías de comunicación convida a concurrir a presenciar los partidos que de segunda categoría con visos de primera por la calidad de Foot-Ball que se está jugando y siendo las dos y treinta salen a la yerba los equipos de Europa y Santander acompañados por el referee Conrado y empieza el peloteo dominando de ambas partes hasta que viene la fatídica mano contra el Santander que se encarga de ejecutar el castigo el Europeo Julián tirando como todo un maestro y anotando seguidamente se saca del centro del campo y el Santander sin dejar a los Europeos gozar empata Cuartas inmediatamente el partido y sigue el dominio por ambas partes notándose algo el juego personal del Santander y poniendo en grave aprieto la puerta que defiende Bana pero el personalismo descompone al Santander y hace que el Europa se crezca y vuelva a anotar Viñas; empiezan las discusiones entre los jugadores hasta que nuevamente Viñas anota el tercero para su equipo; Lorenzo, el del Santander pierde los estribos y es arrojado del Campo al poco rato termina el partido: 3 a favor del Europa por 1 el Santander.

Alineación:

Europa (3): Bada, Rodríguez, López, Blanco, Noval, Viñas, Alvarez, Cuadrado, Paredes, García, Aspuri y Tores.

Santander (1): Guadalupe, Cartas Emilio, Egusquiza, A. Garcés, Bermejo, Juy, López, Ballester y Lorenzo.

Segundo partido: Cantabria y Victoria; los muchachos del Victoria no parecen los mismos que el domingo pasado derrotaron al Castellano, pues no dan pases y empieza el dominio del Cantabria; y tanto va el cántaro a la fuente hasta que un Victoriano en una de las suyas introduce en la red el primer goal para el Cantabria.

Van a descansar y al salir se vuelve a notar nuevamente el desconcierto en las filas del Victoria, anotando nuevamente Bernia y al poco rato Cano empalma un chut y coloca el 3º. Terminado el partido tres a favor del Cantabria, el Victoria jugó sin entusiasmo y sin combinaciones.

Alineación:

Cantabria: Victoriano, Carnota, Robledo, Bernia, Cano, García Lavín, Collado, Trueba, Alejandro, Segundo Hurle.

Victoria: Acevedo, Sánchez, García, Armeste, Blanco, Arango, Fernández, Patiño, Custin, Mateo y Fernández.

Tercer partido, Vigo y América.—Empieza con una arrancada del América, y luego dominio de ambas partes en el cual intervienen muy poco las puertas y a los 20 minutos de juego anota el Vigo de un centro de Bolita que se convirtió en goal, por su colocación medida imparable, y la pelota la vemos tan pronto en la puerta del América como en la del Vigo, tanto en el primer tiempo como en el segundo, terminando por ganar el Vigo, uno contra cero.

Alineación:

América (0): Villaverde, Carrillo, Valdés, Hermida, González, Franco, Morales, A. Villaverde, González, Morales (Hernández, Perico).

Vigo: Vázquez, Gutiérrez, Tesouro, Campos, Rodríguez, Emilio, Bolita, Iglesias, Saavedra, Estrada y Ramón.

LOS INFANTILES DE "JUVENTUD ASTURIANA" DERROTARON A LOS DE "LA FE"

El amigo teniente Núñez, "entrenador" de los infantiles de J. Asturiana, nos pidió que le publicáramos que celebraron el match por la "manita" en el "C. Tropical", y que los infantiles son los únicos "toros" que están quedando en Juventud Asturiana, ya que el equipo de los "torones" no está dando el "efecto" apetecido por nuestros buen amigo y entrenador. Nos dice que hagamos constar que eso que le "achacan" varios cronistas de "que son padres de familia": que es mentira porque sino los llevaría para el Templete.

EN LUYANO PARK

El D. Fraga derrotó al Angeles, tres goals a cero.

El D. Bulnes derrotó por el score de 3 goals a cero a una selección Luyanoense.

Los "paguistas" fueron al campo valientes todavía; por la entrega de la Copa que donó la Liga Amateur para el segundo jugar de la clasificación, y dispuestos a meterles hierro a los 'angelitos" y lo consiguen de tres goals que fueron obra de: Rafael, Tobaco y Rodríguez.

Y al terminar este partido, salen al terreno:

"D. BULNES" y "SELECCION LUYANOENSE"

La selección fué formada por jugadores del Luyanó y del Moderno vestían los colores de éstos.

Pero ni con "esto" consiguieron los "luyanoenses" derrotar a los "toros" del Bulnes.

¿Qué les pasará a los "fabricantes"? a éstos nada, lo que debe pasar es que los contrarios se "asustan" al ver los colores "azul-blanco" y se creen que van a jugar con el Iberia.

Vamos a lo que fué el partido:

Los primeros minutos de juego fueron alternos para ambas partes; pero con la ventaja de que los "fabricantes" marcaron un goal por obra de Tonin de un chut cruzado.

Los "luyanoenses" empiezan a dar "tralla" pero como los "fabricantes" tienen hechos unos zapatos especiales para "eso", les contestan de la misma manera y el árbitro los deja. ¿Qué falta hacen árbitros buenos en el futbol cubano? Si por la manigua hacen falta; por otras partes que no son equipos "manigüeros" los que jpegan, hacen falta ¡y mucha falta!

Empieza el segundo tiempo con el dominio del Luyanó, y hay dos penaltys casi seguidos en la puerta "bulnista"; pero no los aprovechan ya que uno se les va a "kick" y el otro lo detiene bien el goalkeeper.

La artillería del Bulnes se impone y combinan admirablemente y aprovecha Abascal para marcar, de un estupendo chut, el segundo goal para el Bulnes.

Se internan nuevamente los "luyanoenses" pero la defensa y el portero detienen sus arrancadas y no se le ve la manera de hacer goal y ¡ni el de la honrilla! los "bulnistas" les dejan anotar.

En una de esas escapadas estupendas (a lo Iberia) de la adelante del Bulnes; Abascal manda un zimbombazo y el barquero lo rechaza a los pies de Herrero (keeper) y manda un chutazo que el portero no ve pasar (la mismita jugada de Edelmiro y colocada por su hermano Gonzalo.)

¡Será este equipo el Iberia de los "segundones"!

¡Vamos, muchachos; a ver quién le corta el invicto al "D. Bulnes"!

Y terminó el partido con la mayor alegría para los "fabricantes" y con la "amarga" derrota para los chicos de Luyanó".

¡Y cómo saldrían las simpatiquísimas jovencitas de Luyanó! De seguro que hubo alguna que hasta lloró.

EL "D. GALICIA" FUE DE EXCURSION AL C. TOLEDO.

Ganaron los "Toledanos".

Se fueron los "gallegos" al Central Toledo de excursión y a jugar con el equipo de dicha localidad.

Volvieron a triunfar los "toledanos" por la mínima diferencia.

Buen trato les han dado a los chicos del "Galicia", y aunque perdieron vinieron muy contentos y dispuestos a volver otro día y derrotar a los del C. Toledo. ¿Lo conseguirán?

El terreno estaba de "tope a tope" y daban realce a dicho encuentro una legión de "fanáticas" de lo mejorcito que hay por esa localidad.

Cada día que pasa, se va conociendo más la eficacia del Club local y desarrollan los equipiers un juego de "alta clase"; por eso es que las "niñas bonitas' los alientan y "ellos" al ver eso, dan de sí todo lo que pueden. Triunfos os desa.

CHUTAZO

NOTA.—Amigo Sobrin—Güira de melena.—Recibí tu carta, de la cual trataré otro día, y deseo me mandes los nombres de la Directiva, etc.

Siempre vuestro,

CHUTAZO.

El Detroit Perdió Dos

Los White Sox vencieron en el primero 5 x 2 y luego en el segundo 7 x 5

CHICAGO, Septiembre 3.—(UP)—Los White Sox del Chicago ganaron ambos juegos del double header de hoy al Detroit, el primero con anotación de 5 a 2, y el segundo 7 a 5.

Grandy Adkins superó en el box a Sorrell y a George Smith en el primer juego, consintiendo sólo siete hits diseminados.

Los Sox usaron a Blankenship, Cok y Walsh en el juego final. El Chicago acumuló hits en el sexto y séptimo innings para hacer siete carreras.

Anotaciones de los juegos:

		C.	H.	E.
Detroit	100 100 000	2	7	2
Chicago	011 101 01x	5	12	1

Sorrell, Smith y Hargrave; Adkins y Berg.

		C.	H.	E.
Detroit	010 400 000	5	10	2
Chicago	000 003 40x	7	12	0

Gibson, Stoner y Hargrave; Blankenship, Cox, Walsh y Berg.

BETI JAI VASCO CLUB

Programa para la función de hoy martes 4.

Primer partido a 30 tantos.

Sabino y Sánchez, de blanco, contra Mauriz y Maestri, de azules. A sacar los blancos del 10, y azules del 9.

Segundo partido a 30 tantos.

Prieto y Kiki de blancos, contra Merino y Suárez de azules. A sacar del 10 ambos.

Tercer partido a 30 tantos.

Garcerán y Vidal de blancos, contra Fausto y Constantino de azules. A sacar ambos del 10.

Cuarto partido a 30 tantos.

Salsamendi y Betancourt de blancos, contra Blanco y Escarza de azules. A sacar del cuadro 10.

Quinto partido a 30 tantos.

Zalbidea y Navarrete de blancos contra Valenzuela y Escarza de azules. A sacar ambo sdel 10.

Sexto partido a 30 tantos.

Marcelo y Molina, de blancos contra Ituarte y Maestri de azules. A sacar ambos del 10.1|2.

Olimpia Sporting Club

CONVOCATORIA

De orden del Sr. Presidente social, cito a todos los señores asociados para que concurran a la Junta General Extraordinaria que se celebrará en nuestro local social el próximo día 5 de Septiembre a las nueve pasado meridiano.

Lo que tengo a bien comunicar para todos los efectos reglamentarios.

E. Díaz, Secretario.

Orden del Día:
Asuntos varios.

Anúnciese en el "Diario de la Marina"

El profesional es un atleta tan merecedor de la admiración popular como el amateur, y éste no siempre resulta serlo de buena fe.—Eddie Ham, el gran saltador de fama mundial, pretende formar parte del Team de Fooball de su Universidad

UNA BALSA DE ACEITE EN AMSTERDAM

(Correspondencia especial para el DIARIO DE LA MARINA, por Bob Edgren.)

Nueva York, agosto 28 de 1928.

Big Bill Tilden ha dado a la publicidad la información de que ha rechazado una proposición del promotor Pyle, que le ofreció a Big Bill la oportunidad de ganar buen dinero jugando tennis. Pyle, por lo visto, pretendía convertir a Bill abiertamente en un profesional. Fué una verdadera sorpresa para Mr. Tilden, de la cual no ha podido aun reaccionar. Continúa muy nervioso. Mira para atrás cada vez que dobla la esquina y registra debajo de la cama todas las noches. No se sabe a qué extremo pueden llegar los promotore spara inducir a Tilden a hacer una tournee mundial, ganando los "mantecosos". Son capaces hasta de secuestrarlo. Pero el motivo de que Big Bill se preocupe por el hecho de que Pyle trate de entrar en negociaciones con él, es un completo misterio. Si deja que se le escape de la mano tan preciosa oportunidad, tendrá que seguir tratándose con los caballeritos que dominan el tennis amateur, que últimamente no parecen estar en muy buenas relaciones con él. Han cambiado radicalmente de actitud en cuanto a Bill desde que dejó de ser el invicto campeón.

La idea de que es poco digno jugar el tennis por dinero en vez de por copas y trofeos de plata, lentamente va desapareciendo de la mente popular. Red Grange no lo incarcelaron por haber hecho su fortuna en el foot ball profesional después de haber terminado su carrera universitaria. Gene Tunney se hizo de un millón peleando, y su dinero no tiene la tiña, y con él ha podido hacerse de cosas que jamás hubiera conocido sin el boxeo. Susana Lenglen estaba en el apogeo, iniciándose ya la decadencia, en una brillante carrera de tennismo amateur, cuando capitalizó su fama lo suficiente para hacerse de un bonito capital en Francia. No necesitará convertirse en profesional y enseñar tennis cuando se termine su carrera activa.

PROFESION DECENTE

Gran número de estrellas beseboleras de los diamantes universitarios entran en la "pelota" profesional. Es una manera decente de ganarse la vida, con probabilidades de hacerse de una fortuna.

De todas maneras, un profesional de buena fe es mucho mejor que un amateur sólo de dientes para afuera.

Pero en cuanto a que los artículos de Tilden lo convertían en profesional, es una completa farsa. No existe diferencia alguna en el hecho de que Tilden haya escrito noticias o comentarios. Le pagaban por escribir, y se asegura que Tilden es el único atleta-redactor que escribe lo que sale con su nombre al pie.

La prueba verdadera de amateurismo en el deporte es que exista ó no interés en el juego. Muy pocos son los "mirlos blancos" oficiales del tennis que pueden afirmar bajo juramento que nunca se han jugado un peso a su propia mano en tennis, o en el golf, al resultado de cada hoyo.

HOMBRE PELIGROSO

Mr. Hamm, que rompió el record mundial del salto de anchura en las Eliminaciones Olímpicas de Cambridge, y ganó el evento en los Juegos Olímpicos en Amsterdam, dice que va a tratar de formar parte del team de foot ball del colegio en que está enrolado.

Ahora bien, ¿quién va a detener a Hamm? Este se eleva como un galgo o un auto volador. Incidentalmente Bernie Wefers del New York Athletic Club, que es tan experto como coach que la A. A. U. ni siquiera se le ocurrió nombrarlo para las Olimpiadas, tuvo a Hamm entrenándose durante algún tiempo en Travers Island. Wefers me aseguró que Hamm es uno de los sprinters más veloces del mundo, y fácilmente pudo haber formado parte del team americano en esta especialidad si no hubiera sido tan "cinch" para ganar el salto ancho con impulso.

"Hamm puede salir ahora mismo y correr las cien yardas en 9 3|5 segundos", dijo Wefers.

Eso va a ser una noticia algo desagradable para los otros equipos de foot ball de la región. Ya ha habido en el deporte hombres capaces de correr las cien yardas en 10 segundos, pero ninguno que pudiera igualar el record mundial.

TUTTI CONTENTI

Un importante oficial de la A. A. U., regresado de Amsterdam, expresa que no hubo el menor roce entre los funcionarios de la A. A. U. y los atletas del Team Olímpico; que los muchachos fueron muy bien atendidos y perféctamente entrenados en el viaje, y que estaban en condiciones de realizar las hazañas que de ellos se esperaban.

Esa es la única especie de declaración que se podía esperar de un funcionario de la A. A. U. Si hubiera dicho cualquier otra cosa, no podía pedir que lo volvieran a elegir para un viajecito en los siguientes Juegos Olímpicos.

Si todo estaba como la seda, ¿por qué los atletas americanos en las glorietas, finalizando los Juegos, chiflaron a los oficiales de la A. A. U. que trataron de darse a conocer, saliendo en las fotografías que se hacían a los equipos vencedores en los relevos? Lo lógico era que los muchachos estuvieran encantados de que dichos oficiales se popularizaran lo mismo que ellos.

Los atletas americanos probaron lo que podían hacer cuando, entrenándosé entre ellos mismos, tanto lucieron contra un team inglés después de las Olimpiadas. Los sprinters y demás corredores estaban en espléndida forma, lo mismo que los lanzadores y saltadores, derrotando un fuerte equipo británico en Inglaterra, anotándose todos menos tres eventos.

Posiblemente sería una buena táctica enviar el siguiente team sin ningún miembro de la A. A. U. que se entrometiera, aconsejando a los coaches. Estos saben perfectamente lo que tienen que hacer, y dejándolos solos, tendrían en las debidas condiciones a sus pupilos atléticos cuando fuera el momento oportuno para ello.

La suspensión de Tilden cuando el célebre jugador se halla en decadencia, ha levantado una gran ola de protesta en los periódicos diarios, que hacen referencia a la gran complacencia con que se miraban las rebeldías de Big Bill cuando el campeón nacional y la garantía absoluta para la retención en posesión americana de la copa Davis. ¡Oh, tempores! ¡Oh, mores!

Mickey Walker Piloteado Por Jack Kearns Comienza a Vislumbrarse Como Candidato a la Corona Dejada Vacante Por J. Tunney

El ridículo muchacho de las calles de Elizabeth sorprende a los expertos con su triunfo sobre Armando Emanuel

(Por D. WALTERS, Corresponsal del DIARIO DE LA MARINA)

NEW YORK.—Hace algunos meses estuve yo riéndome a mis anchas de un "Beau Brummel" que vi en las calles de una aldehuela en el vecino Estado de New Jersey. Se bajaba de un Cadillac turista pintado de colores que cegaban y llevaba pantalón de fantasía, gaiters blancos, zapatos de charol chocolate, sacochaquet de rigor, pero con ribetes de satín brillante en los puños y sobre los bolsillos. En un ojal llevaba flamante rosa punzó y del bolsillo de pecho sobresalía un generoso pañuelo color vino tinto.

El chaleco era de fantasía con botones de oro macizo y por sombrero llevaba una gorra. Creía al principio que se trataba de un "reclame" ambulante. Tanto el carro como la indumentaria del joven eran bastante para sacar a un Garrik de sus casillas. Pero si no fuera suficiente este atentado contra las reglas del arte de Petronio y del Príncipe de Gales para provocar la hilaridad, el rostro del "elegante" joven lo hubiera bastado.

Es un rostro de chiquillo travieso lleno de nudos; ojos pequeños azules debajo de cejas y pestañas rubias que parecen pintadas, pues el cabello es negro. Al mirarle la cara todo el mundo se sonríe sin darse cuenta, porque es uno de esos rostros que no se pueden mirar sin reírse uno.

—Ahí está—dije a mi acompañante, y rompí a reír.

—¿Quién es?—me preguntó mi acompañante a carcajadas

—Mickey—le contesté.

—Mickey, Mickey, algún personaje de caricatura ¿no es verdad?

—No, no—repuse—es Mickey Walker, el campeón del peso mediano y del welter.

Todo el mundo en la aldea se congregó a mirar el carro y el joven. Mientras hablábamos nos formaban coro.

—Todo el mundo—me dijo el campeón—se ríe al verme. Y algún día seré el campeón mundial de peso completo.

—Con esa cara de Gwyplaine causas risa—le dije. Y volví a reírme de mi campeón y de sus pretensiones.

Pero cuando leo en la prensa que este mismo Mickey Walker ha vencido a Armando Emanuel, dejo de reírme de las pretensiones del feo joven. Ahí está Jack Dempsey para testificarlo. Jack Kearns hizo a Dempsey y lo convirtió de granuja hambriento en campeón millonario. Y a Mickey Walker lo va elevando a las mareantes alturas de un campeonato mundial del peso completo.

No es tan difícil como parece. Mickey pesa unas 165 libras. Bob Fitzsimmons nunca pesó tanto. Tommy Burns y Charles Mitchell pesaban menos. Tom Sawyer pesaba menos cuando venció a Heenan.

El peso no hace al campeón. Es mucho más fácil vencer a un peleador grande que a uno más pequeño. Ahí está el caso de Jimmy Statterry, vencido por David Shade. Pocos vencieron a aquel sublime negro que se llamó el "Demonio de Barbados". Joe Walcott con sus 140 libras era invencible en cualquier categoría.

Walker es rápido; posee un punch regular y tiene muchas tretas que le hacen difícil de domesticar. Al vencer a Emanuel se hace acreedor a un desafío con Tommy Loughran. El campeón semi-completo es excelente, pero es muy difícil poder vencer a un hombre más pequeño que se mueve constantemente y que pega con gran fuerza. Y si logra vencer a Loughran ¿quién podrá vencerlo?

Walker no tiene suficiente cuerpo para pesar más de 165 libras. Creo que estará mejor pesando solamente 160 libras. Y creo que en esos pesos, en la ausencia de un gran pugilista del peso completo, Walker es invencible.

Mickey tiene mucho colorido porque no solamente tiene punch, sino que es uno de los de abajo. No tiene humos; no lee a Shakespeare ni a los clásicos; tiene un vocabulario de hijo del arroyo y una figura de rapaz callejero. Es decir, tiene todo lo esencial para hacer un campeón popular.

Y muy prudentemente Mickey ha evitado a los pesos medianos y a los peleadores dentro de su categoría que pudieran hacerle pasar un mal rato. Kearns prefiere mantener a su hombre en holganza que arriesgarlo con peleas dudosas. Y el afán de Kearns es levantar otra gallina que ponga los huevos de oro, porque desde que perdió a Jack Dempsey, Kearns está i[illegible]nsolable.

Corresponsal.

El Manager Howley es el Responsable del Exito de los Browns

Ha sabido reunir un excelente conjunto, teniendo solamente material sin experiencia

Mister Dan Howley, que pudiera escribir un voluminoso libro sobre las crueldades que le gritan a un infeliz manager de grandes ligas, cuando su club no lo está haciendo del todo bien, parece estar organizando en St. Louis algo que le librará de esos molestos chillidos en un futuro no lejano.

Howley, si es que los averages dicen algo, parece encaminado a tener por lo menos, las tres cuartas partes de un buen infield para los Browns, y las tres cuartas partes de un infield significan siempre las tres cuartas de un buen club.

En Kress, Brannon y Bettencourt, los Browns tienen a tres de los más excelentes reclutas del año y con una temporada de experiencia sobre sus hombros, es indiscutible que para el campeonato de 1929 estarán en condiciones de darle a su manger la confianza absoluta de la inviolabilidad de sus posiciones, permitiéndole entonces dedicarse a buscar hombres para los otros puestos.

Kress, según opinan muchos players del circuito americano, es uno de los bateadores naturales más estupendos descubiertos en muchos años y aun cuando el muchacho sufre un tanto en la comparación, también admiten que es todo un señor bateador.

Bettencourt era más renombrado como player de foot ball, por haber figurado en los teams All-American y su historial basebolero, cuando dejó el St. Mary's College, nadie lo conocía bien. Pero está haciéndodolo muy bien co nel St. Louis y los críticos opinan que tiene calibre para triunfar.

Dos o tres jóvenes de puntería como éstos sacados de la manigua por Howley, pueden constuir un club o por lo menos servir de base para la edificación de toda una máquina perfecta. No es necesario poseer nueve estrellas en el line up para ganar un campeonato.

No resulta esta teoría de un todo radical ni tampoco es nueva. Un gran club de base ball necesita solo dos o tres grandes estrellas con suficiente auxilio, por el resto del conjunto, que puede ser compuesto de jugadores corrientes. Y una cosa así ocurre con los Yankees. Los Yankees están considerados por los expertos como el team más poderoso que jamás ha existido pero no es un team todo de estrellas. Está construído alrededor de dos o tres grandes players.

El catching de los Yankees es débil. La tercera base no es una muralla y short stop se halla muy por debajo del "standard" de las mayores. La primera base, desde el punto de vista defensivo, no está cubierta con brillantez. El left field es regular.

Ruth, Combs y Lazzeri constituyen la base defensiva, y Gehrig auxilia con su bate al trío anterior.

Discutiendo este punto recientemente, Bucky Harris decía: "Creo que se pueden cometer errores en tratar de construir un team todo de estrellas. Un team ganador de campeonato no necesita para sus bases más de dos o tres grandes players. Los Yankees están construídos sobre tres luminarias y los demás se inspiran en la labor de esos tres. Mi club, el Washington, está construído alrededor o sobre Goose Goslin y tengo además en el team a un buen número de players jóvenes, que me permitirán en el futuro, desperocuparme de las grandes estrellas.

"Algunos de los otros clubs están construyéndose alrededor o sobre dos estrellas jóvenes y serán excelentes conjuntos el año próximo o dentro de un par de ellos. No es necesario buscar nueve estrellotas o reunir las actuales, para vencer o las Yankees".

GLUB FORTUNA

A LOS JUGADORES DE BASKET DE LA SOCIEDAD

Se avisa por este medio a los jugadores de basket ball de esta sociedad, que hoy martes, día 4, se iniciarán las prácticas oficiales para formar el team que ha de representarnos en la próxima temporada junior de basket de la U. A. de A. Los atletas que más abajo se expresan deben estar a las nueve de la noche en el floor de la Cuban Telephone.

Estos señores son:

Antonio Arredondo, Aniceto Caraballo, S. Cordal, René Biscay, Ramón Rodríguez, M. Fernández de Lara, Félix Infiesta, Luis Avello, P. Palazuelos y Eugenio Casanovas.

Serafín Cumbraus, coach.

EN BATISTA PARK

El pasado domingo por la mañana se enfrentaron en los terrenos de Batista Park las fuertes y disciplinadas novenas de CUBA y BATISTA ganando la segunda con el facilísimo score de 14 por 5.

Por la tarde se midieron con el club Fada y volvieron por la picada, ganando esta vez con anotación de 9 por 5.

Todos los players de la novena se dstiguieron, especialmente los lanzadores que estuvieron a gran altura.

Véase la anotación por entradas del segundo game:

Fada	210	000	002	5
Batista	000	002	34x	9

Liga Inter-Social

Los desafíos anunciados por la Liga Inter-Social para el próximo domingo son los siguientes:

EN VIBORA PARK

Por la mañana, San Carlos contra Teléfonos. Por la tarde, comenzando a la una y media, Seguros Whitner contra Maristas; y después, Santos Suárez contra Dependientes.

NOTA:—Estos son los últimos encuentros del campeonato de la Liga.

EL FERROVIARIO CONVOCA A UN CAMPEONATO DE SQUASH

Se jugará en canchas de tres paredes y comenzará el día 17 de septiembre

Entusiasmados por el auge que está tomando el squasch entre nosotros, deporte éste que se juega con verdadero entusiasmo en los Estados Unidos, llamando poderosamente la atención de los fanáticos los partidos de campeonato que se efectúan, el Club Ferroviario, a propuesta de su delegado de squash y hand ball, ha decidido organizar un campeonato de este sport, en canchas de tres paredes, el cual se regirá por las siguientes bases:

PROYECTO DE BASES

1.—El Club Ferroviario convoca a un campeonato de squash tennis de tres paredes en dobles, por invitación, entre todos aquellos jugadores que sean amateurs, para comenzar el 17 de septiembre.

2.—El campeonato estará a cargo de la Comisión de Squash Tennis del Club Ferroviario, la que designará el referee.

3.—Este torneo será por eliminación y los partidos serán de 30 tantos.

4.—La cuota de inscripción es de $2.00 por pareja.

5.—Para este Campeonato se observarán las reglas oficiales que la Federación Nacional de Deportes de Canchas tiene aprobadas para Hand Ball.

6.—Se otorgará una medalla de oro a cada jugador de la pareja ganadora.

7.—Los juegos se celebrarán lunes, miércoles y viernes, comenzando el primer partido a las 9 p. m.

La Y. M. C. A., Loma Tennis, Fortuna, Vedado Tennis y otras sociedades que practican este sport, tienen en este campeonato una magnífica oportunidad de preparar a sus atletas para el campeonato oficial que tiene en cartera la Unión Atlética de Amateurs.

NACIONALES AMATEURS

El próximo domingo celebrará la Liga Nacional de Amateurs tres juegos de grandísimo interés. El primero de ellos, que es al propio tiempo el más interesante de la semana, tendrán de contendientes a los Marqueses del Vedado Tennis Club y a los Tigres del Atlético, que ocupan actualmente los dos primeros lugares del campeonato, a cortísima distancia uno del otro.

Ese game, cubrirá el primer turno del Stadium Caribe, teniendo para el segundo turno el choque Fortuna vs Ferroviario.

EN MARQUESES FIELD

En el parque azul habrá un solo juego y comenzará a las tres de la tarde. Los contendientes serán Universidad y Habana Yacht Club, esperándose una buena batalla de ambas novenas.

Comentarios Sobre Sports Amateurs

El match del próximo domingo, puede decidir la contienda de 1928.—El Vedado está colocado en magnífica posición y si triunfa el domingo, será difícil que pierda el campeonato.—Los Tigres llevarán las esperanzas de todos.—Pequeños cálculos sobre el campeonato.—El Fortuna no ayuda al Maese

Aunque por las matemáticas podamos pensar otra cosa, es lo cierto, que la victoria obtenida por los Marqueses del V. T. C. el pasado domingo por la tarde ha puesto al taem azul a pocos pasos del campeonato de 1928, y será necesario que el Atlético de Cuba haga algo extraordinario el próximo domingo, conquistando su tercera victoria consecutiva de la temporada sobre el team azul, para que el pennant no quede decidido ese mismo día.

Según los records actuales, en los cuales no hemos querido incluir los juegos de la Policía, debido a que este team continuará en la lucha hasta tanto no decida la U. A. de A. la apelación que ellos tienen presentada, el Vedado está a la cabeza za de la procesión en la siguiente forma:

	G.	P.	E.	Ave.
Vedado	13	4	0	.765
Atlético	11	4	3	.733
Fortuna	11	5	1	.688

Es decir, el Tennis lleva un juego completo al Atlético de Cuba, y por este motivo, será menester que los Tigres salgan airosos el domingo, pues de lo contrario el V. T. C. se colocaría en 14 victorias y cuatro derrotas y tendrían que suceder muchas cosas raras para que pudieran perder el pennant.

Si el domingo ganan Vedado y Fortuna, y pierde el Atlético la situación será:

	G.	P.	E.	Ave.
Vedado	14	4	0	.778
Fortuna	12	5	1	.706
Atlético	11	5	3	.688

Lo cual significaría para el Fortuna, Atlético, y demás interesados en la contienda, la despedida del campeonato, pues entonces el Vedado, con tres desafíos por jugar, teniendo de contrarios al Ferroviario, Policía y Universidad, solo necesitaría dos triunfos más, fáciles de conquistar frente al Ferroviario y la Policía, para asegurarse en el lugar de honor con 16 victorias y cinco derrotas. Esto, suponiendo que pudieran con la Universidad.

En estas condiciones, el Fortuna, probable vencedor del Ferroviario en el match del domingo, sería entonces el rival más peligroso del V. T. C. y se vería forzado a ganar todos los desafíos que le faltan por celebrar, incluso el "juego de un inning" que tienen pendiente con la Policía, para llegar a esta situación:

	G.	P.	E.	Ave.
Vedado	16	5	0	.762
Fortuna	16	5	0	.762

Quiere significar esto, que si el Atlético no gana el domingo, los "muchachos" pueden despedirse del pennant, pues no habrá más campeón que el V. T. C., quedando tan solo el recurso de que en el base ball todo puede suceder, o sacar a relucir nuevamente el eterno cuento de "la cajita de sorpresas" para que el Tennis perdiera el campeonato.

Si la Policía es separada definitivamente del campeonato, entonces las probabilidades del Fortuna serían las únicas llamadas a vivir, pues entonces ganarían los Blanquinegros dos juegos fáciles, sin tener que sudarlos, y con un poco de buena suerte y mejor batting, podrían vencer al Atlético, Ferroviario y Universidad, que serían los únicos Juegos que tendrían que celebrar.

Hemos hecho estos cálculos pensando, desde luego, que el Vedado result etriunfador en el game del domingo, que es lo que se desprende de la clase de baseball que está jugando el team en estos momentos, pero supongamos por ejemplo, que en vez de ganar salgan derrotados. Ah, entonces se formaría la de Pancho Alday, y Fortuna y Atlético encontrarían una hermosa oportunidad para ganar el pennant, sobre todo los primeros, si la Policía es separada definitivamente.

Veamos la situación que produciría una derrota azul en el matche del domingo, mientras el Fortuna vence al Ferroviario. El estado de los clubs sería, por lo pronto:

	G.	P.	E.	Ave.
Atlético	12	4	3	.750
Vedado	13	5	0	.722
Fortuna	12	5	1	.706

Lo cual colocaría al glorioso en magnífica posición para anexarse el champion pues con dos desafíos pendientes por celebrar, uno con el Fortuna y otro con el Habana Yacht, y ganándolos, obligaría al Vedado a ganar todos los games que le faltasen para alcanzar esta situación:

	G.	P.	E.	Ave.
Atlético	14	4	3	.778
Vedado	16	5	0	.762

Lo que daría el campeonato al C. A. C. por algunos puntos de ventaja.

De todo esto se desprende que el juego del domingo entre Atlético y Vedado parece destinado a decidir la contienda de 1928, pues cualquiera de los dos teams que gane se colocará en una bellísima posición para triunfar finalmente.

El éxito del Fortuna depende de que sea separado el team de la Policía, pues si la Unión decide revocar el acuerdo de la Liga, entonces los Blanqui-negros tendrán que decidir un choque que tienen pendiente con el team policiaco en un solo inning, y es muy difícil que en tan poco tiempo puedan triunfar.

Aparte de eso, el Fortuna necesita batear más para aspirar a la victoria, por que está perfectamente demostrado que con dos o tres hits por juego no se pueden ganar muchos desafíos. Es inútil que el Maese se mate pitcheando buena pelota, amarrando corto a sus contrarios, si sus compañeros se muestran incapaces de ligar cuatro o cinco hits para empujar algunas carreras.

Ballesté ha pitcheado brillantemente durante toda la temporada. Sus últimas salidas han resultado magníficas exhibiciones de pitching, pero como todos los días no puede dar nueve ceros, se ve forzado a tener que aceptar la derrota, pues los players blanqui-negros están ya que hasta un bebito de cinco años los domina.

Lástima grande que la suerte no acompañe más al Maese!

GALI.

SPORTFOLIO

Son oficiales las medidas del ring que se usa en las peleas por el campeonato del mundo en boxeo?

Qué distancia nadaron el año pasado los intercolegiales de la Habana? Quiénes son los campeones intercolegiales de natación de Cuba y cuáles son sus marcas?

Cree Vd. que Titó Silverio pueda recobrar la supremacía en las competencias cortas de natación?

A su juicio cuál de estos catchers es mejor Alfredo Consuegra, F. Espiñeira, Neno Martínez y Felipe Ballesté? Colóquelos por orden?

Cuál es el mayor número de jonrones que un club ha bateado en un inning? Cómo adquirió el Cleveland a Read Harvel, su nuevo outfielder?

Qué tiempo lleva Gene Tunney como campeón mundial del peso completo? Cree Vd. que se retire del ring?

Cuál es el record de las mujeres para la carrera de cien metros? Quién lo posee?

Quién es mejor: Lloyd Waner o Earl Combs? Cree Vd. que los Piratas tienen el campeonato de la Liga Nacional?

RESPUESTAS A LAS PREGUNTAS DE AYER

Tony Lazzeri, de los Yankees, bateó 60 home runs en la season de 1925, cuando jugaba del club Salt Lake, de la Liga del Pacífico.

En la pelea de Dempsey y Firpo, de 1923, la entrada de taquilla pasó de $1,082,590 pesos. Tommy Gibbons ha sido el contrario más científico que ha tenido Dempsey en su carrera, y si no le ganó fué, sencillamente, porque se enfrentó con Jack cuando estaba en el "top" de sus facultades.

Cy Young estuvo en las Mayores por espacio de veinte y dos años y Christy Mathewson, llegó solamente a los 17. Mathewson parece haber sido superior a Young.

Nurmi no estableció ningún nuevo record en la justa de 10,000 metros de las Olimpiadas. Su tiempo no fué muy brillante.

Si dos outfielders chocan al tratar de fildear un fly, dándole a uno de ellos la pelota en el guante, el scorer debe acreditarle un error al que pifió el batazo. En caso de que la bola no ha sido tocada, debe apuntarse hit al bateador.

El Cleveland no estableció ningún record con los Yankees cuando los venció hace poco tiempo con score de 24 por 6. El record de mayor carreraje lo tiene el propio Cleveland, pero contra el Boston y es de 27x3.

Kuck rompió el record olímpico de Hirschfeld, en el lanzamiento del shot, por una diferencia de 3.1|5 pulgadas.

Radio y Electricidad

A CARGO DE ALBERTO GIRO

Hoy día 4 de septiembre de 9 a 11, hora de la Habana, la Estación PCJJ, de la N. V. Philips Radio de Eindhoven-Holanda, transmitirá el siguiente concierto, especialmente dedicado a sus amigos de Cuba. La transmisión será en onda corta de 30.2 metros y con 22.000 wats.

Habana.—Marcha fox.—Orquesta.
Mamá Inés.—Danzón.—Orquesta.
La Viuda Alegre.—Vals.—Orquesta.
Andar y aquí está.—Danzas.—Orquesta.
1812.—Obertura.—Orquesta.
Aigoletto.—Aria de la Gilda.—Orquesta con soprano.
Pagliacci.—Opera bajazzo.—Orquesta con barítono.
Carita de Angel.—Canción.—Mariano Meléndez.
¿Dónde estás, corazón?—Son.—Sexteto Habanero.
Himno Nacional Cubano.—Orquesta.
Toledo.—One step.—Orquesta.
Sobre las olas.—Vals.—Orquesta.
El Bongó del Habanero.—Son.—Sexteto Habanero.
Pájaro Lindo.—Danzón.—Orquesta.
Marcha Turca.—W. A. Mozart.—Orquesta.
Tosca.—G. Puccini.—Orquesta con soprano.
Maestros cantores.—R. Wagner.—Orquesta con tenor.
Noche Azul.—Canción.—Mariano Meléndez.
Himno Nacional Holandés.—Orquesta.

El día 7 de septiembre de 7 a 10, hora de la Habana, la Estación PCJJ dedicará un concierto especial a la República del Brasil, en ocasión del día de la Independencia, de esta hermana República.

ESTA NOCHE TENDRA EFECTO LA TRASMISION DE LA P C J J DE HOLANDA, DEDICADA A CUBA

Según publicamos ayer, esta noche tendrá efecto la trasmisión especial para Cuba, que nos dedica la formidable estación P. C. J. J. de la Philips Radio, de Holanda.

El programa es interesantísimo, y fué publicado por nosotros ayer.

De 10 a 12, hora de la Habana, será la trasmisión.

PROGRAMA EXTRANJERO

W B A L

BALTIMORE

Eastern Standard Time—285 Meters —1050 K. C. —5 K W.

Tuesday, september 4th, 1928.

4.00 to 5.00 P. M.—Salon Music by "The Calvertons".

6.30 to 7.30 P. M.—WABAL Dinner Music.

7.30 to 8.00 P. M.—Jane Kirby, soprano, and Sol Sax, pianist.

8.00 to 8.30 P. M.—WBAL Ensemble.

8.30 to 9.00 P. M.—Dutch Masters (N. B. C.)

9.00 to 10.00 P. M.—"The Marylanders"—John Lederer, conductor.

Tuesday, September 4.

WGY (Schenectady, N. Y.)

General Electric Company

790 Kilocycles (379.5 Meters)

Channel 79

Eastern Daylight Time

6:45-8:00 a. m.—Setting-up exercises.

8:30-8:50 a. m.—"Cheerio" talk and music.

11:15-11:30 a. m.— Radio Household Institute (New York).

12:55 p. m.—Time signals.

1:00 p. m.—Weather report.

1:02 p. m.—New York stock reports.

1:12 p. m.— Weather report.

1:14 p. m.— Produce market report.

1:18 p. m.— Farm flashes.

1:30 p. m.— Televisión transmission.

2:00 p. m.—Organ recital, Emlyn Jones, Proctor's Theatre (Schenectady).

6:00 p. m.— Stock reports and news items.

6:25 p. m.— Baseball scores.

6:30 p. m.— Dinner music, Hotel Ten Eyck (Albany).

7:00 p. m.— Voter's Service (Washington, D. C.)

7:30 p. m.— Soconyland Sketches (New York.)

8:00 p. m.— WGY Agricultural profram.

8:30 p. m.— Seiberling Singers (New York.)

9:00 p. m.— Eveready Hour (New York.)

10:00 p. m.— Clicquot Club Eskimos (New York.)

10:00 p. m.— Correct time.

10:30-11:30 p. m.— Palais d'Or orchestra (New York.)

Varios Sucesos

Caída casual.— Rolando Pérez López, de 3 años de edad y vecino de Chacón 33 fué asistido en el Hospital Municipal de contusión y luxación de la articulación del hombro derecho menos grave, lo que sufrió al caerse al pavimento de sus pies casualmente en la Avenida de las Misiones.

Al dar cranque.— Antonio Maciñeiras Martínez chauffeur del auto 3303 y vecino de Zapata 8, fué asistido en el Hospital Municipal de contusiones y desgarraduras de la piel diseminadas por ambas extremidades inferiores las que sufrió casualmente en Italia y Zenea al dar cranque al auto que manejaba y escaparsele la manivela.

Un choque.— En Zenea y E. Palma chocó el tranvía 63 5de Universidad Aduana que guiaba el motorista 6370 con el omnibus 40525 de la empresa Cuba que manejaba Leinildo Pérez Peña, sufriendo este último vehículo averías de escaso valor.

Denuncia de escándalo.— El vigilante 9060, sorprendió formando un gran escándalo frente a su domicilio a una mujer conocida por 'María la Vaca' de Facoría 5, la que al ver que iba a ser arrestada se introdujo en su domicilio cerrando la puerta.

Escándalo por embriaguez.— El vigilante 1851, detuvo a Gerardo Piñero Delgado sin domicilio conocido por haber formado un gran escándalo en la bodega sita en M. Gómez y Banderas, hallándose en completo estado de embriaguez alcohólica. Fué remitido al vivac.

Una caída.— En el segundo centro de socorros fué asistido de lesiones leves Bernardo del Corso Piñeiro vecino de P. Zayas 32 las que se produo en Lagunas y Perseverancia al caerse al pavimento por encontrarse en estado de embriaguez alcohólica.

El alma del receptor

RCA

Sin esta marca no es Radiotron

DE la excelencia de los tubos depende la bondad del funcionamiento. Es prudente equipar su receptor con tubos Radiotron RCA legítimos.

Los tubos Radiotron RCA son productos de calidad de la Radio Corporation of America, entidad seria y respetable. Llevan estampado dentro del cristal el símbolo de excelencia RCA que garantiza su superioridad.

Obténgalos en las buenas casas del ramo.

RADIO CORPORATION OF AMERICA
233 Broadway, New York, N. Y., E. U. de A.

Radiotron RCA

UN PRODUCTO DE LOS FABRICANTES DE RADIOLAS

"EL RADIOTRON RCA ES EL ALMA DE SU RECEPTOR"

SOCIEDADES ESPAÑOLAS

TERMINARON LAS SESIONES DE LA DIRECTIVA DEL CENTRO ASTURIANO TRATANDOSE IMPORTANTES ASUNTOS

Quedó nombrada una Comisión Económica encargada de tratar todo lo relacionado con la adaptación del pabellón "Manuel Muñiz", informando sobre las cantidades que se necesiten

Terminaron las sesiones que venía celebrando la Junta Directiva, última presidida por el señor José Simón Corral, el Vicepresidente Primero, señor Nicanor Fernández, el Tesorero, señor Manuel Junco, y el Secretario General, señor Enrique Cima.

Se conoció de diversos escritos, entre ellos uno del señor Antonio Sierra, relacionado con las mejoras en el procedimiento para el servicio de jugo de frutas a los enfermos de la Casa de Salud "Covadonga".

También se conoció el Informe rendido por la Comisión que fué a Tampa, que se acordó consignarle un acta, y dar las gracias a todas y cada una de las personas que se distinguieron en brindar atenciones a los excursionistas.

Se leyó una patriótica carta, que copiamos a continuación del Alcalde de Grau, encareciendo coadyuvar al Centro a la suscripción nacional pro Joaquín Costa, acordándose esperar la iniciativa del Centro Aragonés.

Dicha carta dice así:

Grau, 17 de Julio de 1928.

Sr. Presidente del Centro Asturiano.

Habana.

Muy distinguido señor mío:

Tengo el gusto de remitirle los adjuntos impresos por los que verá usted, vamos a eregir en esta villa un monumento al gran español don Joaquín Costa, cuya figura, talento y patriotismo no hemos de ponderar a ustedes por ser unánimemente, reconocidos por todos.

Al abrir una suscripción nacional patrocinada por el gobierno, hemos creído deber dirigirnos a los españoles de América y muy principalmente a los de la Isla de Cuba.

Entre las sociedades de esa capital, ninguna tar importante como el Centro de su digna presidencia y por ello me atrevo a rogarle influya con todos los socios para que nos apoyen en nuestra obra contribuyendo a la suscripción de homenaje a tan preclaro español.

Existiendo en esa capital un Centro Aragonés, y tratándose de Costa, aragonés, nos hemos dirigido primeramente a él, y esperamos de ustedes se pongan de acuerdo para el mejor éxito de la empresa.

En espera de su colaboración y muy agradecido de antemano, aprovecho gustoso la ocasión de ofrecerme de usted afmo. y atto., s. s. s. q. s. m.

Tomás Castillos.

Se leyó un escrito del socio Armenio de la Villa, relacionado con las obligaciones de la Comisión de Glosa.

Se conoció el Informe rendido por el señor Manuel Hevia, relacionado con la organización de Farmacia, Almacenes, Lavandería, etc.

Aprovechando en principio sus indicaciones y dejando a la Sección de Sanidad su aplicación definitiva.

Por último se trató de la adaptación del Pabellón "Manuel Muñiz" extremo que se ha discutido pródigamente, interviniendo en dicha discusión la mayor parte de los reunidos, acordándose nombrar una Comisión Económica que informe sobre el particular, aduciendo las cantidades que sean necesarias invertir para dichas obras, y para otras de inminente realización.

ACTOS PARA HOY

Hijos de Goiriz. — Junta directiva en el Centro Gallego, a las 8 y 30 p. m.

Club Candamo. — Junta general, en el Centro Asturiano, a las 8 y 30 p. m.

Círculo Praviano. — Junta directiva extraordinaria, a las 8 y 20 p. m.

LA EXCURSION DE DEPENDIENTES EL DIA 9 A GUANAJAY

Más de cuarenta automóviles concurrirán con gente a las lucides fiestas organizadas

Para la noche del viernes de la presente semana está anunciada la junta ordinaria de la Sección de Propaganda, a la que se nos ruega avisemos a los señores miembros de tan importante organismo que preside nuestro amigo el señor Manuel García Fernández, ya lo saben los vocales de la Sección de Propaganda.

También de la Sección de Propaganda hemos recibido la agradable noticia de lo muy lucida que ha de quedar la excursión a la Villa de Guanajay el próximo domingo.

Más de cuarenta automóviles particulares concurrirán a las grandes fiestas que con tan plausible motivo se han organizado por los elementos integrantes de la Delegación de la citada villa y la sección referida, siendo la reorganización de la Directiva de la Delegación allí establecida, la causa determinante de la excursión y de los referidos festejos, para los que existe el mayor entusiasmo.

EXPRESIVA CARTA DEL DOCTOR JOSE V. MONTENEGRO

La lectura del libro del Centro Asturiano le sugiere consideraciones entusiastas

A continuación copiamos una expresiva carta del sabio español doctor José Verdes Montenegro, en la que expresa a través de la lectura del Libro del Centro, su opinión sobre el mismo.

Dicha carta dice así:

Madrid, 14 de agosto de 1928.

Señor Secretario del Centro Asturiano de la Habana.

Distinguido señor mío: Agradeceré a Vd. mucho tenga la bondad de expresar mi reconocimiento al señor Presidente del Centro Asturiano, por el envío del libro del Centro Asturiano.

Le he hojeado ligeramente hasta ahora, pues acabo de recibirle, pero me ha permitido darme cuenta de la constancia y de los sacrificios que han sido necesarias para llevar a cabo esa grandiosa obra, que tiene hoy una reputación mundial.

Con este motivo tiene el gusto de saludarle y ofrecerse de Vd. atto., s. s. q. e. s. m.

Dr. José Verdes Montenegro.

LA SECCION DE SANIDAD DEL CENTRO ASTURIANO

Presidida por el señor Faustino Grana, a quien acompañaba en la mesa el Vicepresidente señor Prudencio Alvarez, y con asistencia del señor José Simón Corral, Presidente Social, celebró sesión la Sección de Sanidad a fin de efectuar la anunciada subasta de carne, pescado y servicio funerario.

Se declaró desierta las relacionadas con el pescado y servicio funerario, acordándose en la de la carne, elevar informe favorable a la Junta Directiva, respecto a la proposición de la viuda de Serafín Pérez Arrojo, que es a juicio de la Sección la más conveniente.

Se propondr; así mismo a la Junta Directiva sean cubiertas mediante oposición las cuatro plazas de médicos que se hallan vacantes en la Quinta "Covadonga", que están, en la actualidad, desempeñadas interinamente.

COMISION EXTRAORDINARIA

Ayer noche se reunió la Comisión formada por el Vicepresidente Primero, señor Nicanor Fernández, el Tesorero, señor Manuel Junco, el Presidente de la Sección de Instrucción, señor Jesús María López, y el Director de las clases nocturnas del Plantel Jovellanos, señor Abelardo López, tratándose del viejo problema de la Dirección Unica de las Escuelas del expresado Plantel, habiéndose llegado a un acuerdo, que se someterá a la aprobación de la Junta Directiva.

EL SANATORIO DE NEW YORK

No pudo reunirse anoche la Comisión nombrada para estudiar el establecimiento de un Sanatorio en New York, habiéndose acordado reunirse en el día de hoy.

En la Secretaría del Centro, se ha recibido el siguiente telegrama, del Jefe de Despacho del Palacio, señor Ricardo Herrera:

Habana, Agosto 2 de 1928.

Presidente del Centro Asturiano. Ciudad.

Certificado por Correo envíole hoy la obra eficiente de autora venezolana Teresa de la Parra, para la Biblioteca de ese lugar. Ruégole oportunamente el acuse de recibo.

Ricardo Herrera, Jefe Despacho de Palacio.

GRAN FUNCION DE LA BENEFICENCIA DE LOS ASTURES

Distinguidas familias de la colonia hacen gran demanda de entradas para el festival

Sigue con todo entusiasmo la venta de localidades para la función teatral que esta Institución de Beneficencia, celebrará el próximo sábado día ocha en el Gran Teatro Payret.

Palcos plateas, principales y del segundo piso, son aceptados por distinguidas familias de la colonia asturiana y por Sociedades y Clubs Regionales, siendo muy pocos los que quedan sin colocar. En plateas, sabemos tienen adquiridos localidad para esta función los señores José Simón Corral, Presidente General del Centro Asturiano de la Habana, don José Acebo, señores Cifuentes y Pego; el Vicedirector de "La Covadonga", Dr. Presno, Sres. Rodríguez y Méndez, don José Calle, señor José Ramón González, señor Ismael Iglesias, y señores Aurelio Peón y Aquilino Entralgo.

Como Sociedades y Clubs que hasta ahora han aceptado palco, se encuentran el Casino Español de la Habana, el Muy Ilustre Centro Gallego de la Habana, el Centro Asturiano, la Asociación Canaria, la Sociedad de Beneficencia de Naturales de Galicia, la Juventud Astuiana, el Club Carreño, el Club Gijonés, Unión Piloñesa, Círculo Praviano, Club Ribadesella, Club Salense, la Asociación de Naturales de Vegadeo y la Sociedad Hijos del Concejo de Villayon.

La compañía de Zarzuela española que dirije el actor señor Manuel Noriega, ensaya con todo interést las tres obras **Viento en Popa, La Borrica y Las tres Cosas de Juanita**. Otros números completarán el programa completo que a no dudar, resultará interesantísimo.

En la Secretaría de esta Sociedad, sita en Corrales número 2, entre Cárdenas y Economía, puede hacerse también por el teléfono A-8202, todas las consultas relacionadas relacionadas con tan brillante fiesta.

UN BAILE DE SAN LORENZO DEL ARBOL

Gra animación en la colonia de San Lorenzo, en virtud de la gran fiesta bailable que celebrarán en la tarde del próximo domingo, 9 de los corrientes, en el "Carmelo". La gran orquesta de Valenzuela amenizará la fiesta.

Según todos los informes que nos fueron facilitados y debido a la animación reinante, la fiesta promete ser de las más animadas de la temporada. Es de esperarse, por el entusiasmo con que los de San Lorenzo suelen hacer todas sus cosas.

LA SECCION DE RECREO EN EL CENTRO BALEAR

Todos los organismos de la colectividad cooperarán al éxito de este gran festival

Reina el mejor entusiasmo entre los componentes de la Sección de Recreo del progresista Centro Balear con motivo del grandioso festival de dicha sociedad, cuya organización está a cargo de ese simpático organismo. La labor que está realizando dicha Sección es obra de gusto y de arte y resalta por lo bien que se ha combinado todo.

Aparte de los buenos arrestos de estos "chicos", que preside con amor y entusiasmo el señor Antonio Adrover, reciben a diario expresivas muestras de simpatías, y el hecho de que una buena parte del cuerpo social haya acogido de esa manera la hermosa iniciativa de ofrecer el festival que se anuncia, les da nuevos bríos y les anima para continuar por medio de esa labor meritoria hacia el brillante triunfo que les espera con la celebración de esa esperada fiesta.

Ya se ha dicho que el lugar escogido para que esa fiesta tenga efecto, son los espléndidos jardines del agua "La Cotorra", situados entre Regla y Guanabacoa, y que su fecha de celebración ha sido señalada para el domingo 14 de Octubre próximo. También se ha publicado, motivando ello los más vivos elogios, que la recaudación de ese atrayente acto será destinada a los fondos que por otros medios se han formado para la construcción del pabellón de tuberculosos.

Idea noble, idea generosa que en cada socio, asociada o simpatizador del Centro Balear sólo ha encontrado aplausos sinceros y deseos fervorosos de contribuir a su mayor éxito.

La Sección de Recreo sigue empeñada en su gestión valiosa; combinando primeramente las distintas partes de que constará el programa del festival, así como organizando a la vez los diversos atractivos que contribuirán al mayor lucimiento del mismo.

Un éxito seguro, esplendoroso, cual lo merece, le auguramos a la inquieta Sección de Recreo.

AGASAJOS A LOS CANARIOS EN LA FINCA LA SABANA

Almuerzo criollo ofrecido a los empleados de secretaría en San Antonio de los Baños

Como anunciáramos oportunamtente, el domingo último celebróse en la hermosa finca "La Sabana", ubicada en San Antonio de los Baños, de la propiedad del señor Francisco Quintana, el almuerzo criollo con que el señor Vicentico Pérez Quintana, Secretario de la Delegación de la Asociación Canaria en aquel pueblo, obsequiara a los empleados de Secretaría de dicha Institución.

El acto resultó muy simpático y al mismo concurrieron además de los empleados citados, otras personas que fueron expresamente invitadas por el señor Pérez y por su tío señor Quintana, propietario de la mencionada finca.

El almuerzo verificóse a la una de la tarde, después de hacerse recorrido toda la hermosa finca, y todos los concurrentes quedaron altamente satisfechos de las innumerables atenciones recibidas.

Luego organizóse un paseo en automóvil a los pueblos de Alquízar y Güira de Melena, que resultó muy agradable.

Los invitados regresaron a esta capital a las siete de la noche, después de haber pasado un día de grata expansión espiritual.

El rasgo del señor Pérez Quintana ha sido muy elogiado.

EL COMITE EJECUTICO

En sesión ordinaria se reunirá hoy, martes, el Comité Ejecutivo de la Asociación Canaria, presidido por don Domingo León González.

Tratará y resolverá asuntos administrativos.

A Nuestros Lectores de la Ciudad de Tampa:

Hacemos constar:

Que habiendo regresado nuestro delegado especial a las fiestas de Tampa, señor Carlos Rivero y Alonso, y habiéndonos informado que determinadas personas se toman en ésa ciudad la representación del DIARIO DE LA MARINA, nos conviene hacer constar que los únicos representantes de este periódico en esa localidad son los señores Raúl F. Roces, corresponsal, y Manuel Aenlle, agente.

FALLECIMIENTO DE UN ASOCIADO DEL C. CANARIO

Contaba sólo doce años de edad y ya figuraba en las listas de la institución

NOTA DE DOLOR

En la tarde del domingo último dejó de existir en esta ciudad el niño Reinaldo Febles del Valle, q. e. g. e.— cuando sólo contaba doce años de edad y era dicha y encanto del virtuoso hogar de los esposos señora Carolina del Valle de Febles y Domingo Febles González, elemento valioso de la colonia Canaria y miembro distinguido de la Sección de Propaganda de la Asociación Canaria, de la que es socio meritísimo.

También el pequeño Reinaldo figuraba desde sus más tiernos años en las listas de esa Institución.

En la tarde de ayer verificóse el acto del sepelio, y ello fué la demostración más evidente del aprecio y distinción de que goza la familia de Febles.

Flores, muchas flores, cubrían el ataúd de Reinaldo. Entre las más bellas ofrendas figuraba una artística corona de sus padres y otra de la Sección de Propaganda de la Asociación Canaria.

Al asociarnos al pesar que embarga a los desconsolados padres de Reinaldo y a sus demás familiares, elevamos nuestras plegarias al Altísimo por el eterno descanso del desaparecido a quien el Destino arrebatara cuando todo en la vida era dicha para él y alegría y encanto para sus atribulados padres, que hoy lloran su eterna desaparición.

Sociedades Cubanas

LA FIESTA DE LA NUEVA FABRICA.—Un éxito grande y decisivo se anotó en su baile celebrado el pasado sábado la Sociedad Nueva Fábrica de Hielo.

Desde muy temprano se vieron sus hermosos salones de la Calzada de Blanco Herrera, concurridísimos por esa legión de simpáticas damitas, que le dan a todas sus fiestas brillantez y colorido con su presencia.

La relación de damitas sería interminable, así pues solo daré los nombres de algunas que tuve oportunidad de anotar:

Las hermanitas Martínez, tan simpáticas.

Esther y Mercedes Barrios, Guillermina Alemán, Lilita Martínez, Nena Migoya, las hermanitas Cabrera, Aurorita Más, Laura Quesada, Noemí Gil, Mina Asencio, señorita Bustaque, Carmelina Sánchez, Julita Fernández, Juanita Fortanety, Ofelia Rodríguez y muchísimas más.

La orquesta del profesor Gasso gustó mucho por sus números modernos, al igual que el Sexteto Brillante.

Mi felicitación a la Directiva de la Nueva Fábrica, principalmente para mi buen amigo Canter.

SOCIEDAD A. B. C.—El próximo día 15, celebrará la simpática sociedad un gran baile en el Hotel Royal Palm. La fiesta abecedaria del pasado domingo, resultó un gran éxito; dejo para mañana la relación y descripción de la fiesta abecedaria.

CENTRO MEXICANO DE CUBA.—Es grande el entusiasmo que se nota por las grandes fiestas que los días 15 y 16 del presente celebrará el Centro Mexicano de Cuba.

El día 15, se celebrará una velada en conmemoración del glorioso aniversario de la independencia mejicana, fiesta esta para la cual tienen preparados los aztecas los mayores esfuerzos.

El día 16, darán una matinée en los manantiales de San Francisco de Paula, donde se bailará toda la tarde y se saborearán los platillos mexicanos y los platos nacionales que son imprescindibles en toda fiesta azteca.

Esta fiesta que será a manera de día campestre, saldrán los socios e invitados en ómnibus de la Habana que se estacionarán en el Parque Central, a las 12 m. y regresarán en los mismos a las siete de la noche.

De todas estas fiestas, así como también de todos los detalles que interesen al lector, prometo detallarlos.

JUVENTUD HABANERA.—No decae en lo más mínimo el entusiasmo que dado a los éxitos consecutivos que se anota esta sociedad, se ha apoderado de sus directivos.

Para el próximo día 15, celebrará esta sociedad un gran baile en el roof garden del Hotel Majestic, Belascoain 5, titulado "Una noche en el Majestic".

Según me comunica Juan Torre, presidente de la Juventud Habanera, es deseo de la Directiva que él preside, que en esta como en las anteriores fiestas por ellos organizadas, resulten lo más grata posible a sus socios.

Tocará la jazz band Wizzards y el Sexteto Boloña, conjuntos musicales que son ya una institución en la Juventud Habanera.

Más detalles daré con referencia a esta fiesta.

Enrique PORTO.

NOTAS DE ASTURIAS

En la Cámara de Comercio de Oviedo se celebró esta semana una Asamblea de socios del Centro Asturiano de la Habana para constituir la Delegación del Centro en Asturias con residencia en la capital. Entre los reunidos reinó gran entusiasmo, y por aclamación se aceptó la candidatura propuesta, en la que figura como presidente don Rafael González y Alvarez Berbeo. Se expresó la confianza plena de la gestión de estos señores en la obra social de los americanos residentes en la Habana y en Asturias con la conclusión shrii d, Asturias con la construcción de la Quinta Covadonga en el monte Naranco y a propuesta de Don Donato Argüelles se acordó pedir al Centro Asturiano que continúe funcionando la delegación de Gijón.

En Granda (Gijón), celebrose el domingo la tradicional romería, viéndose aquella parroquia extraordinariamente concurrida.

Con asistencia de las autoridades provinciales y locales el domingo celebróse la inauguración de la nueva Central Telefónica Interurbana de Luanco.

También el domingo se celebraron en Salinas (Avilés) dos hermosos actos. La inauguración del monumento erigido por suscripción popular, iniciada por el Ayuntamiento de Castrillón, al que fué distinguido galeno y ciudadano modelo, excelentísimo e ilustrísimo señor D. José María Pérez Gutiérrez, asistiendo las autoridades provinciales, locales y numeroso público. El monumento ha sido colocado en terrenos de la Real Compañía Asturiana de Minas, entre los hoteles de los señores Scot y Caso de los Cobos.

El otro fué la inauguración de la traída de aguas, que resultó solemnísimo.

El domingo se clausró el IV Contamen Provincial del Trabajo, de La Felguera, coincidiendo este acto, solemnísimo y al que asistieron todas las autoridades de la provincia, con un homenaje al general Zuvillaga, gobernador militar.

UNA GRAN BODA

El sábado 28 de julio tuvo lugar en la iglesia parroquial de Nueva la unión matrimonial de la encantadora señorita María Isabel Duque de Estrada, hija de los condes de la Vega del Sella, con el joven Jaime Acebo, hijo de los marqueses de Cortina.

A las doce en punto salió el cortejo de la casa condal. La novia toda belleza y sencillez, daba el brazo a su padre, que vestía el uniforme de la grandeza española. El novio lucía un vistoso uniforme y daba el brazo a su madre y madrina, la marquesa de la Cortina que se tocaba con lujosa mantilla a la española.

De testigos de la novia operaron los señores marqueses de Canillejas, conde de Polentino, y sus hermanos Ricardo y Fernando Duque de Estrada.

De testigos del novio fueron sus hermanos Miguel y Juan Gómez Acebo, junto con don José Ignacio Escobar.

Acompañaba a los novios un séquito brillantísimo integrado por bellísimas y distinguidas damas, encantadoras damitas, correctísimos y amables caballeros, todo lo que hay de granado en la aristocracia asturiana y cuanto significa distinción de la aristocracia madrileña que en gran número se trasladó a la boda.

Ofició en la ceremonia el señor Cura Párroco de Nueva, y durante la misa cantó el señor Cura Párroco de Naves. El edificio, tanto en su exterior como en su interior, aparecía adornadísimo con guirnaldas de crisantemos y margaritas.

Apenas terminado el acto nupcial el pueblo de Nueva hizo suyos a los novios aclamándolos, haciéndoles infinitas manifestaciones de simpatía y cariño y organizando en honor suyo la típica danza prima, en la que improvisaban infinidad de cantares alusivos al acontecimiento.

Los cantadores fueron obsequiados espléndidamente por los señores condes, y tanto la asturianísima sidra como los no tan asturianos vinos de marca, corrieron abundantísimamente en un sin fin de brindis por la prosperidad y la dicha inacabable de los desposados. Las bandejas y las fuentes de dulces fueron también consumidas en una cantidad abrumadora, y el júbilo fué general y encantador.

Los invitados se reunieron en espléndido banquete, muy bien servido por el Hotel Pelayo de Covadonga y a los postres corrieron ríos del espumoso champagne, dorado como el porvenir de los jóvenes esposos. Estos, iban de mesa en mesa escuchando aplausos y parabienes sin cuento.

Luego se bailó en la cancha de tennis a los acordes de la banda militar del regimiento de Tarragona, y la señora Dña Carmen Velacoracho filmó varias escenas de la boda con destino al film de "Altar Mayor", la gran obra de Concha Espina, que se propone llevar a la pantalla con la ayuda de los capitalistas norteños.

Más tarde se sirvió una fantástica merienda, encantadora y bulliciosa en todo tiempo, y cuando terminada ésta volvió a renovarse el baile, los noveles esposos salieron con rumbo a la ventura y llevando tras de sí el amor de todo un pueblo que pedía dichas sin cuento para la aristocrática pareja.

En la sociedad de cultura e higiene de la Calzada, en Gijón, se celebró una brillante fiesta para festejar la adquisición del volumen mil correspondiente a la Biblioteca de aquel centro. Asistieron las autoridades y prensa local, y el ilustre escritor José Francés, que es autor de 'El Año Artístico", publicación que constituye dicho volumen mil. El Sr. Francés pronunció una hermosa conferencia, siendo ovacionado.

FOLLETIN 47

El HIJO DE TARZAN

NOVELA

POR

EDGAR RICE BURROUGHS

TRADUCCION DE

EMILIO M. MARTINEZ AMADOR

De venta en las librerías "La Moderna Poesía", Pi y Margall 135 y "Cervantes" Avenida de Italia Núm. 62.

agua, vió a Meriem que remando desesperadamente se acercaba desde la orilla opuesta. El indígena llamó la atención al jeque sobre aquel extraño suceso: una mujer blanca sola en el Africa central; y el viejo árabe escondió a sus hombres en la desierta aldea para capturarla cuando desembarcara, porque la idea del rescate se hallaba siempre presente en su cerebro. Ya había de una vez había pasado por sus manos reluciente oro procedente de análogo origen, era dinero ganado con facilidad, y el jeque lo andaba muy sobrado de él desde que el Gran Bwana había circunscrito de tal suerte los límites de sus antiguas posesiones, que no se atrevía ni siquiera a robar marfil a los indígenas a doscientas millas del aduar del europeo. Y cuando al fin la joven cayó en el lazo que le habían preparado, y el jeque reconoció en ella a la misma chiquilla que tanto había maltratado años antes su satisfacción no tuvo límites. Sin pérdida de momento se propuso restablecer las relaciones de padre e hija que existieron entre ellos en tiempos pasados, y a la primera oportunidad le dió un fuerte puñetazo en la cara. La obligó a ir andando, cuando fácil le habría sido hacer apearse a uno de sus hombres, o llevarla a la grupa de su propia cabalgadura. Parecía recrearse buscando nuevos procedimientos de torturarla y humillarla; y entre todos los secuaces del bandido no halló Meriem uno solo que le ofreciera su simpatía o que se atreviera a defenderla, aunque hubiera sentido deseos de hacerlo.

Una caminata de dos días los trasladó finalmente al familiar escenario de su infancia, y la primera cara en que fijó Meriem los ojos cuando la hicieron cruzar la puerta de la fuerte estacada, fué la de la desdentada y repugnante Mabunu, la que había sido su aya en otro tiempo. Era como si los años transcurridos no fuesen más que un sueño. De no haber sido por su ropa y por lo mucho que había crecido su estatura, Meriem se habría sentido dispuesta a creerlo.

Un rato los habitantes de la aldea del jeque que no le acompañaban en su expedición se entretuvieron y regocijaron examinando a la extraña muchacha vestida de blanco a quien algunos de ellos habían conocido de niña. Mabunu fingió gran alegría al verla regresar, y dejó ver las desdentadas encías en una asquerosa mueca que quería ser de alborozo. Mas Meriem se estremeció al recordar las crueldades de aquella horrible bruja en los años pasados.

Entre los árabes que habían llegado allí en ausencia de Meriem se hallaba un joven de veinte años, gallardo, pero de siniestro aspecto, que se quedó contemplándola con manifiesta admiración hasta que el jeque se presentó y le ordenó alejarse; y Abdul Kamak le obedeció, enarcando el ceño.

Por fin, satisfecha la curiosidad de aquella gentuza, Meriem se quedó sola. Como en otro tiempo, le permitieron andar libremente por el interior de la aldea, porque la empalizada era alta y fuerte, y las únicas puertas estaban bien guardadas día y noche; pero como antaño, a la joven no le hacía maldita la gracia la compañía de los crueles árabes y de los degradados negros que formaban el séquito del jeque; y así, como solía en los tristes días de su infancia, Meriem se deslizó hasta una esquina poco frecuentada de la cerca, donde a menudo había jugado a las comiditas con su amada Geega, bajo las extensas ramas del arbol gigante que dominaba la empalizada; mas ahora el arbol había desaparecido, y Meriem conjeturaba la razón de ello. Desde aquel arbol había bajado Korak a derribar al jeque, el día que la rescató de una vida de desdichas y torturas en que había pasado tanto tiempo que casi no conocía ni recordaba otra.

No obstante, había arbustos de poca altura dentro de la empalizada, y a la sombra de uno de ellos se sentó Meriem a reflexionar. Un rescoldo de dicha caldeó su corazón al recordar su primer encuentro con Korak, y los largos años en que el joven la había cuidado y protegido con toda la solicitud y la pureza de un hermano mayor. Hacía meses que Korak no ocupaba los pensamientos de Meriem como los llenaba aquel día. Ahora le pareció más querido que nunca, y se maravillaba de que su corazón se hubiera alejado de la lealtad hacia su recuerdo. Y luego se le presentó la imagen del honorable Morison, el sibarita, y Meriem se sintió turbada. ¿Amaba realmente al inmaculado joven inglés? Pensaba en las maravillas de Londres, de las que le había hablado Baynes con tan seductoras palabras. Trató de imaginarse a sí misma admirada y honrada en medio de la más alegre sociedad de la gran metrópoli. Los cuadros que evocaba eran los que el honorable Morison le había pintado. Eran escenas muy atractivas, pero entre ellas pugnaba por colarse la atezada y medio desnuda arrogancia del gigantesco Adonis de la selva.

Meriem se oprimió el pecho con las manos para ahogar un suspiro, y al hacerlo sintió el duro contorno de la fotografía que se había guardado en el seno al escaparse de la tienda de Malbihn. Sacó el retrato y empezó a examinarlo con mayor atención que la vez pasada. Estaba segura de que aquella cara infantil era la suya. Estudió la fotografía en todos sus detalles. Medio oculto entre la puntilla de un lindo vestido se veía un medallón pendiente de una cadena. Meriem enarcó el ceño. ¡Qué hostigadores recuerdos medio borrados despertaba aquello en su espíritu! ¿Podía aquella flor de una civilización evidente ser la misma Meriem, la niña árabe, hija del jeque? Era imposible. Luego, aquel medallón... Meriem lo conocía. Meriem no podía combatir la convicción de su recuerdo. Había visto aquel medallón y éste había sido suyo. ¿Qué extraño misterio era el de su pasado?

Mientras estaba contemplando el retrato se percató de que no se hallaba sola, de que junto a ella se había plantado alguien, después de acercarse sin hacer ruido. Como una culpable volvió a guardarse el retrato dentro de la blusa. Una mano se posó en su hombro. La joven estaba segura de que era la del jeque, y aguardó con combrío terror el golpe que infaliblemente habría de seguir.

Mas no vino el golpe, y Meriem levantó la vista para mirar por cima del hombro. Entonces se encontró con los ojos de Abdud Kamak, el joven árabe.

—He visto— le dijo éste— el retrato que acabas de esconder. Es el tuyo cuando eras muy niña, pero muy niña. ¿Me dejas que lo vuelva a ver?

Meriem se alejó de él.

—Yo te lo devolveré— dijo el árabe.—He oído hablar de tí, y sé que no tienes amor al jeque tu padre. Yo tampoco. No te haré traición, no temas. Déjame ver el retrato.

Viéndose sin amigos entre aquellos crueles enemigos, Meriem se agarró como desesperada al clavo ardiendo que el árabe Abdul Kamak le ofrecía. Tal vez en él pudiera encontrar el amigo que necesitaba. De todos modos, el joven había visto el retrato, y si no era amigo diría al jeque que ella lo tenía, y se lo arrebatarían indudablemente. Bien podía, pues, acceder a la petición de Abdul Kamak, con la esperanza de que éste le hubiera hablado con lealtad, y con lealtad la tratase. Sacó la fotografía de su escondite y se la alargó.

Abdul Kamak la examinó cuidadosamente, comparándola facción por facción con las de la muchacha sentada en el suelo, que no dejaba de mirarle. Lentamente movió la cabeza.

—Sí, eres tú— dijo.— ¿Pero dónde te lo hicieron? ¿Cómo es que la hija del jeque está vestida con la ropa de los infieles?

—No lo sé—replicó Meriem. —Yo no había visto el retrato hasta hace un par de días, cuando lo encontré en la tienda de Malbihn, el sueco.

Abdul Kamak enarcó las cejas. Volvió el retrato y cuando sus ojos se fijaron en el recorte de periódico se abrieron desmesuradamente. Leía francés, con dificultad, es cierto, pero lo leía. Había estado en París, donde pasó seis meses con una tropa de compañeros de desierto, para exhibirse en una exposición, y aprovechó el tiempo aprendiendo muchas cosas de las costumbres, bastante del lenguaje y sobre todo mucho de los vicios de sus conquistadores. Ahora puso a contribución sus conocimientos. Lenta y laboriosamente leyó el recorte del periódico, amarillo por el tiempo. Ya sus ojos no estaban abiertos, sino que, por el contrario, se estrechaban hasta formar dos rendijas de astucia. Cuando terminó de leer miró a Meriem y le preguntó:

—¿Has leído esto?

—Está en francés— replicó la joven,—y yo no sé leerlo.

Abdul Kamak permaneció largo rato en silencio mirando a la doncella. Era hermosísima. Tenía el árabe una idea que podía fomentarse si Meriem se

SOCIEDADES ESPAÑOLAS

EL FESTIVAL DE LA CANDELARIA EN LA ASOC. CANARIA

Los esposos Triana-Rodríguez, adquirieron 100 localidades para las próximas fiestas

Los distinguidos esposos señora Isabel Triana de Rodríguez y Manuel R. Rodríguez, presidente de la sección de sanidad de la Asociación Canaria, solicitaron en el día de ayer cien entradas para el gran festival de la Candelaria, abonando por ellas su importe de cien pesos. Además, el señor Rodríguez viene cooperando eficazmente al mejor éxito de esa iniciativa y su distinguida esposa toma parte activa en la organización de la taberna El Teide.

Ese rasgo del citado matrimonio ha sido muy aplaudido.

Regalos para la tómbola.

Son numerosos los que se vienen recibiendo.

Entre los más importantes de los recibidos hasta ayer figura el del señor G. Bonet, representante de la perfumería Thesalia, consistente en una gran cantidad de pomos de Agua de Colonia y otra de finos jabones de la marca D'Orly.

Tan importante obsequio ha sido acogido con muestras de gran satisfacción.

Un almuerzo.

Ayer tuvo efecto en la hermosa finca La Sabana, propiedad del señor Francisco Quintana, un almuerzo campestre que en obsequio de los empleados de la secretaría de la Asociación Canaria ha organizado el señor Vicentico Pérez Quintana, secretario de la delegación de San Antonio de los Baños.

La expresada finca está situada en el Tumbadero, término de San Antonio.

El rasgo del señor Pérez así como el de su tío en cuya finca tuvo efecto el simpático acto, ha sido muy encomiado.

MOVIMIENTO DE ENFERMOS HABIDO AYER HASTA LAS CUATRO DE LA TARDE, EN LAS QUINTAS DE SALUD

LA PURISIMA CONCEPCION
(De la Asociación de Dependientes)

INGRESARON.— Manuel Aguiar Montaner, Manuel Sánchez Bustilio, Manuel Martínez García, Manuel Ibáñez González, José Chao Vázquez, Luís Calvo Alfonso, Celestino Barredo González, José Vega Alvarez, Heriberto Zamora Padín, Federico Maza González, Ernesto Martínez Dueñas, Benigno Fabián Corripio, Manuel Pérez Pérez, Alejandro Barrotaveña González, Ignacio Hernández García, Pedro Gómez Obregón, Baldomero Rodríguez Capote, Antonio Navarro Trujillo, Benigno Monrabal Herrera, Armando Pereda García y Modesto Alonso Alvarez.

SALIERON DE ALTA.— Martín Zamuy de la Ría, Agustín Cañamero Vaquero, Ricardo Verdes Fernández, José Blanco Alonso, Tertuliano Pérez González, Luís Fernández Fernández, Eustiquio Gondró Arrien, Pedro Garriga Lorein, Ruperto Benitot Gómez, José Ravelo Pérez, Mario Rodríguez Pérez, Miguel Gómez Goy, Bartolomé Roca Garagol, Guillermo Izquierdo Capote, Rafael Solana Ballegtero, Rafael Sanfeliz Rodríguez, Rolando Rodríguez Gutiérrez, Antonio Gavín González, Alfredo Rojas Alvarez, Enrique Rodríguez Díaz.

Falleció Soledad Hoyos Plaza.

LA BENEFICA
(Del Muy Ilustre Centro Gallego)

INGRESARON.— Cándido Rodríguez Lamas, Amador Rodríguez Requejo, Lisardo Iglesias Bouza, Tomás González Sánchez, Emilio Morán Méndez, José María Pita Tejero, Faustino Romero Romero, José Franco Pernas, Benigno Pérez y Méndez, Manuel Baroa Casal, Antonio Domínguez Alvarez, Vicente Sierra Lago, José Fernández Patao, Florentino Someiera Muiño, Jesús Nieto Buján, Baltasar Seco Yeres, Leonardo Marcos Marcos, José Ferreiro García, Francisco Ruiz García, Juan Fidalgo García, Avelino Casal Cabrcos, José Iglesias Fornos, Cándido Abel Ojea, Pedro Eiros Piñero y Vicente Fernández Sánchez.

SALIERON DE ALTA.— Agustín Rey Montero, Antonio Carballo Fraga, José Ramón García Iglesias, Jesús Sandomingo García, José Martínez Silva, Francisco Casal Rodríguez, Francisco Morgales Quintas, Benigno Liedín Fernández, Plácido Juan Fernández, Antonio Mouriz Pita, José Barro Rodríguez, Eduardo López Vázquez, Maximino Baña y París, Antonio Cato García, Antonio López Gómez, Jesús Moreiras González Expósito, Guillermo Pérez Cid, Salvador Dapia Fernández, Arturo Cibeiero Peña, Manuel Castro Eiroa, Manuel López Cinza, Cándido Camberes Quintas.

COVADONGA
(Del Centro Asturiano)

ENTRADOS.—Antonio Fernández, Alberto Fernández, Benjamín Díaz Menéndez, Jacinto García González, Benigno Forcelledo, Adolfo Grande Mateo, Juan Gómez Pérez, Manuel Menéndez, Plácido Fernández, Santos Fernández, José Cantario Blanco, Gerardo Miranda, Melchor Castro, Pedro Gayol Pozos(José Majer Benaid, Franco Gallo Cardiello, Antotnio Noguera Catalá, Bernardo Alvarez González, Ramón Martey Cal, Julián Rodríguez Giral, Manuel Alvarez Lastra, Ricardo Cano Ramos, José González, Gabriel Alonso, Manuel Veovide Rasquete, Marcelino Fernández e Isidoro Turienzo.

SALIDOS.— Armando García (fallecido); Manuel Rodríguez (fallecido); Alfonso Tamargo, Vicente Valdés, Luís Alberto Fariña, Emilio Fariña, José García Díaz, Manuel Suárez Carieño, Luís García Suárez, Alfredo García, Arias Delgado Hernández, Casimiro Pérez, Manuel Acejo Fernández, Manuel Tamargo Herrera, Julio Navarro, José Antonio Velasco, Ceferino Luís Celaya, José Gomila Pérez, Alfredo Arias Fernández, Leopoldo Ordóñez, Antonio Carbajal, Raúl Fernández, Celestino Moreira, Vicente López Alvarez, Evaristo Matías, Gabriel Martínez, Angel Pérez Pérez, Gabriel Ruiz, Manuel Iglesias, Vicente Fernández, Dionisio Pérez García, Casimiro Ontitveros Fernández, José Araujo Nieto, Gerónimo Hernández, Luís García Suárez, Juan Bautista Fernández, Arturo Laguardia Avila, Hipólito Iglesias Ríos, Manuel Coalla, Vallino López García, Edelmiro Ilimicado, Manuel Sánchez Lozano, Manuel Santos González.

NUESTRA SEÑORA DE LA CANDELARIA
(De la Asociación Canaria)

INGRESARON. — Manuel Pérez Sánchez, Juan Díaz Castro, Rafael Rodríguez Fernández, Juan Rodríguez Hernández, Ricardo Pérez Rodríguez, Sebastián Navarro, Santiago Hernández, José Vergara, José González Díaz, Manuel González y Felipe Gómez.

SALIERON DE ALTA.—Juan Pérez Medina, José Amador Rivero, Casimiro Marrero, Graciano San Juan, Cipriano García, Domingo Rodríguez, Adolfo González, Higinio Hernández, Juan Quintana, Juan Reyes y Pablo Enríquez.

SANATORIO DEL CENTRO CASTELLANO

INGRESARON. — Pedro Mayor Salgado, Felipe Fuentes, Antonio Gómez, Antonio Celores, Esteban de la Calle, Argelio Arias y Secundino González.

ALTA —Víctor López.

LA BALEAR
(Del Centro Balear)

INGRESARON.— María Periquet Solís, Dolores Iglesias Rivera, María López Campos y Concepción Durán Vizcanes.

ALTAS.—Fermín Colujo Cabrera, Constantina Feito Parrondo, Elena Cervantes Arcos, Dionisio Díaz Ventot, Ana Betancourt Apolinare, Dosinda Mesa Rodríguez, Dolores González González, Dolores Gutiérrez Miranda, Regina Alpa Blanca y Manuel Alpa López.

CONCEPCION ARENAL
(De Hijas de Galicia)

INGRESARON. — María Domínguez Pérez, María López Carballedo, María Carballo Suárez, Lina Casal Rodríguez, Amalia Sánchez Camino, Josefa Prats Hascho, Caridad Rodríguez.

ALTAS.—Carmen Martí, Ramona Taboada, Rosa Molina Fernández, Josefa San Miguel, Herminia Sotelo, Amelia Fernández, América Rodríguez, Paula Peral, Avelina Valle, Pilar Taboada, Hortensia Cazador, Elvira Cstaño, Ros Fernández, Generosa Vizoso, Josefa Hermida.

EL NUEVO LOCAL DE LA SOCIEDAD CLUB TENERIFE

Fué inaugurado en la noche de ayer, con una brillante velada y un gran baile

Los nobles canarios de la ilustre Tenerife, se reunieron un día en el amor a la tierra bella, fecunda y pródiga, donde nacieron. Solos y separados, padecían la honda nostalgia que desgarra a los emigrados en las horas del recuerdo a la patria. Otro día, para acabar con esa nostalgia, se abrazaron leales y fraternales, poniendo la primera piedra de su Club Tenerife. Como eran pocos, pero caballeros románticos sentimentales, sin romper el abrazo vivieron sin casa social; pero aunando voluntades y fundiendo corazones, poco a poco subieron a la cumbre de su gentil Teide, logrando, tras de la fundación del Club Tenerife, un hogar en Consulado 99, G, que cobijara sus altos prestigios y prestara a todos el mismo calor de hogar, de familia, de hermandad; con padres directores y consejeros de la familia y abuelos capaces de estimular a la juventud tinerfeña en sus ideales y en sus luchas.

Se encontró la casa; se decoraron lujosamente sus salas y salones y anoche, galana y graciosa como una novia, abrió sus brazos amorosos para acoger a sus asociados, celebrando una fiesta brillante, una velada digna de sus asociados. Fuera, en los balcones, flotaban a la noble hidalguía cubana, las banderas de Cuba, de España y de Tenerife. Sobre la mesa presidencial aparecía el busto del apóstol José Martí; y en uno de los lienzos una bellísima dama canaria, en traje típico, verdadera joya pictórica, representando a las hermosas canarias.

El acto comenzó a las nueve. Lo presidían los señores Eliseo Flórez, presidente; el vicepresidente, Pablo Alvarez de Canas; el segundo vicepresidente, señor Cabrera de las Casas; el tesorero Juan Cabrera Benítez; el secretario Tomás González, y los vocales señores Francisco Carrillo, Virgilio García, Antonio Megoya, Luís Pérez Ferrer, José Vidal, Florentino Llanes, Manueul Real, Juan González Reyes, Salvador Roca Mantilla, Narciso Currás del Collado, Manuel Martín González, Miguel Seriñat, Angel Salmón y Juan Pérez Rabel. Concurrieron también casi todos los asociados. Estaban presentes los presidentes de las Secciones de Propaganda, de Recreo y Artes, de Sport y de Cultura. Y eran alto prestigio de la fiesta inaugural gran número de damas bellas y elegantes y de señoritas muy lindas.

A manera de apertura del hogar y del bello acto, pronunció breves y elocuentes palabras el presidente señor Eliseo Flórez Rodríguez, explicando su alta significación y exaltando el entusiasmo de los asociados en el deber de mantener el hogar, porque sin hogar no hay familia, no hay hermandad, no hay padres ni abuelos; no habrá devoción patriótica ni fusión de los corazones en la fraternidad que alienta, que dignifica y que triunfa.

Fué muy aplaudido.

Después se ejecutaron y se aplaudieron de manera delirante, la Marcha Real española y el Himno Nacional de Cuba.

Luego se hizo música en la ejecución de una selección de trozos musicales muy brillantes.

La fiesta terminó con un baile elegante, que se prolongó hasta las primeras horas de la madrugada.

Todos los concurrentes fueron obsequiados con un espléndido lunch. Brillante el desfile.

SE ORGANIZA UNA GRAN FIESTA POR EL CTRO. BALEAR

La comisión respectiva trabaja con entusiasmo para quedar bien airosa

Con gran animación y mejor entusiasmo han iniciado la organización de una grandiosa fiesta los "chicos" de la Sección de Recreo del Centro Balear, con cuyo acto corresponden los entusiastas miembros de ese organismo, al éxito de la iniciativa tendiente a la fabricación del nuevo pabellón para tuberculosos por medio de las cuotas voluntarias.

Como se ha dicho, el producto de ese festival que tendrá brillante celebración en los lindos jardines de "La Cotorra", será destinado a esa obra que se viene costeando con el concurso unánime del cuerpo social, ofrecido generosamente como un recuerdo de amor y de cariño a esa altruista sociedad.

Teniendo en cuenta la noble finalidad que ha impulsado a los animosos baleares a organizar un festival tan atrayente, es de esperar que a su éxito más completo contribuyan, principalmente, los socios y asociadas, pues el acto en cuestión viene a robustecer la idea por ellos sugerida, y después, los innumerables simpatizadores de la prestigiosa sociedad, que como siempre contribuirán con su presencia a dar realce a la fiesta anunciada.

La Sección de Recreo por su parte viene laborando de manera incesante. Sus componentes, que dirige con el mejor acierto el señor Antonio Adrover, se muestran animados de los mejores deseos a fin de que dicho festival alcance el mayor lucimiento y constituya un éxito sin precedentes. Con ese motivo han pensado ya contratar dos aplaudidas orquestas, que tendrán a su cargo un amplio y selecto programa bailable, así como instalar vistosos kioscos que serán atendidos por distinguidas damas y damitas que al efecto han ofrecido su gentil concurso.

El presidente de ese organismo viene gestionando, personalmente, la manera de proporcionar un servicio de ómnibus para que el día de la fiesta puedan trasladarse con toda comodidad desde cualquier lugar de la ciudad hasta los manantiales de "La Cotorra", la sfamilias y cuantos tienen el propósito de participar de ese grandioso acto.

Oportunamente iremos informando de los nuevos alicientes que llevarán al programa de ese festival, los entusiastas organizadores del mismo.

GRAN FIESTA DE CURROS ENRIQUEZ EL DIA DIECISEIS

La comisión organizadora trabaja sin descanso por este festival. Dos juntas importantes

Gran lucimiento revistirá la fiesta que el día 16 de Septiembre, celebrará en los Manantiales de "La Cotorra" la Sociedad "Curros Enríquez".

La comisión organizadora trabaja sin descanso porque resulte un éxito este festival, son muchos los atractivos que ya figura en el programa, amén deun escogido repertorio musical que figura en la matinee.

Entre los miembros de esta prestigiosa Sociedad reina gran entusiasmo por asistir a esta fiesta, que como las anteriores será un éxito más para los entusiastas organizadores.

Habrá en dicho día un servicio especial de ómnibus hasta los mismos Manantiales, saldrán éstos del Parque Central.

IMPORTANTES JUNTAS

Con verdadero interés y gran entusiasmo ha celebrado dos juntas generales ésta altruista Sociedad.

En la primera, se dió a conocer el estado floreciente en que se halla y se premió por medio de títulos de Mérito, la labor digna de tal distinción de los señores asociados, Ramón Feijóo y David Fernández.

Los merecimientos para tal distinción huelga aquí mencionarlos; el aplauso unánime de la Junta, demuestra palmariamente ser todos conocedores de ellos.

En la segunda junta, continuación de la anterior, se dió principio a la discusión de reforma del reglamento. Dado el número de señores asociados que hicieron uso de la palabra, se ve el interés que la tal reforma ha despertado, a tal extremo, que no se dió fin a la obra, y la continuarán el sábado día 8 de los corrientes a la misma hora y en el mismo lugar que las anteriores.

Como en las anteriores, el presidente Sr. Cesáreo Pérez, nos ruega que por este medio supliquemos a todos los asociados la mayor y más puntual asistencia, así como también el recordarles que para la votación es requisito indispensable la presentación del recibo.

Suscríbase al Diario de la Marina

CENTRO GALLEGO

SECCION DE SANIDAD

SUBASTA

Debidamente autorizado por la Comisión Ejecutiva se saca a PUBLICA SUBASTA, el derecho a la explotación del servicio de BARBERIA en la Casa de Salud La Benéfica, con estricta sujección al pliego de condiciones que se encuentra de manifiesto en la Secretaría de esta Sección a disposición de las personas que deseen estudiarlos, en las horas de 8 a 11 a. m. y de 1 a 5 p. m. de todos los días laborables.

El acto de la SUBASTA tendrá efecto en el local de este Centro, Paseo de Martí y San José, altos, a las ocho de la noche del martes, día 11 del actual, ante la Comisión de Gobierno.

Habana, 3 de Septiembre de 1928.

BALBINO FERNANDEZ,
Presidente de la S. de Sanidad.

No te mueras sin ir a ESPAÑA
y pide cerveza: DEME MEDIA TROPICAL

Zaragoza

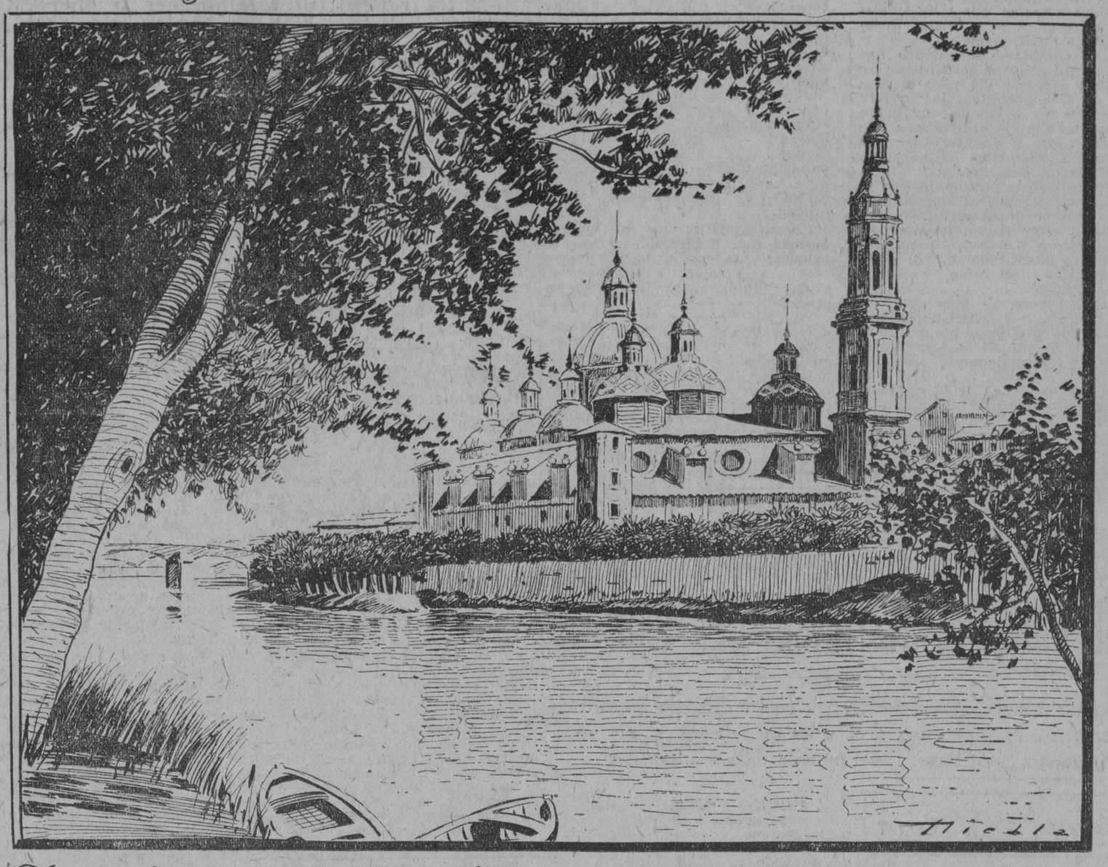

Templo de la Pilarica, la Virgen aragonesa amada por todos los españoles.

CERVEZA TROPICAL OBSCURA
DEME UNA "EXCELSIOR"

LA S. CONCEPCION ARENAL LLEGO A NUEVOS ACUERDOS

Fueron nombrados varios de los Presidentes de Secciones, en la reunión celebrada últimamente

Reunida recientemente la Junta Directiva de esta Sociedad, después de tratar distintos asuntos de orden interior, entre los cuales figura el informe de Tesorería, el cual arroja un saldo muy satisfactorio a favor de dicha entidad, fueron nombrados parte de los presidentes de Secciones, recayendo los nombramientos de Recreo y Sports en los entusiastas asociados señores José Gómez Sánchez y José Vilariño Roca, respectivamente.

Dichos señores se proponen poner a contribución de los puestos aceptados, todo el valer de su inteligencia y el valor de sus sentimientos, ayudando con ello al más ferviente deseo del actual gobierno de la Sociedad, que es el hacer todo cuanto esté a su alcance siempre que redunde en el beneficio, progreso o engrandecimiento de la mencionada y simpática institución.

Los nuevos presidentes, en uso de las facultades que le confieren los estatutos de la Sociedad Concepción Arenal, se disponen constituir las referidas Secciones con los elementos más entusiastas, más activos y más animosos, por cuya causa es de esperar que uno y otro organismo ante esta perspectiva tan halagüeña, anoten en su historial social el más ruidoso de los triunfos.

Según nos informan en atenta circular, la Sección de Recreo tomará posesión el próximo miércoles en el Centro Gallego a las ocho y media de la noche; debiéndolo hacer también muy en breve la Sección de Sports. En próxima nota daremos más detalles.

SE APROXIMA LA GRAN VERBENA EN EL C. MADRILEÑO

Se ha señalado el día 8 del actual para la celebración de estos hermosos festejos

El día 8 de septiembre es la fecha señalada para celebrar la gran verbena que ha organizado la Sección de Fiestas del Club Madrileño. Esta sección que tan acertadamente dirige nuestro particular amigo Luis Fernández, está trabajando incansablemente para conseguir que este festival madrileño sea un verdadero acontecimiento y no hay duda que lo conseguirán. Por de pronto podemos adelantar que para esa noche habrá magníficos regalos, entre los cuales figura un precioso mantón de Manila regalo de la casa de telas La Verdad. Este precioso mantón que está valorado en una suma crecida será entregado a aquella afortunada de las señoritas que concurran al festival que posea el carnet con el número premiado, y que se dará a conocer durante uno de los intervalos del baile. También habrá otros grandes alicientes que rivalizarán con la música. Puestos de churros a cargo de distinguidas damitas de la sección de fiestas y un sinnúmero de cosas más que iremos dando a conocer durante la semana.

El sábado 8 se verá atestado el salón de fiestas del Club Madrileño, que lucirá lujosamente adornado. En la azotea se instalarán pintorescos farolillos y se dará todo el mayor parecido a las muy castizas verbenas madrileñas.

LA FIESTA DE LA UNION DE TEVERGA, PROAZA Y QUIROS

Se ha combinado un magnífico programa en el que figuran los mejores bailables

He aquí el sugestivo programa de la gran fiesta que el próximo domingo y en el Salón Ensueño habrán de celebrar los de la Unión de Teverga, Proaza y Quirós:

Menú: Aperitivo Vermouth Hispano; Entremés: Jamón; Gelatina de Pavo, Salchichón de Lión, Queso Gruyere; Entrantes: Arroz con Pollo, Pisto Manchego, Chilindrón de Carnero, Ensalada Mixta; Postres: Frutas naturales; Bebidas: Vino, Cerveza Tropical; Aguas minerales; Café y tabacos.

Programa

Himno Cubano; Marcha Real Española; Pasodoble La Pandereta.

1. Vals, Ramona; 2. Danzón, Luna Park; 3. Pasodoble, Adiós Pilar; 4. Danzón, Siboney; 5, Fox trot, Río Rita; 6. Danzón, La Chiquita Coqueta; 7. Pasodoble, La Mujer del Tonero.

Segunda parte

1. Danzón, Chinito se va pá Cantón; 2. Fox trot, Aleluya; 3. Danzón, Mamá Inés; 4. Pasodoble, Currito de la Cruz; 5. Danzón, Ráscame aquí que me pica; 6. Danzón, Pepillito, Pepillito; 7. Son, Yo maldigo las mujeres. Extra: Jota, Viva Navarra.

Nota.—El Presidente de la Sección de Propaganda y Recreo avisa por este medio a los señores asociados que esta Jira se llevará a efecto el día 9 de Septiembre, advirtiéndoles que las entradas para dicha fiesta o cubiertos se podrán adquirir en la Calzada del Monte número 269, Tesorería de la Sociedad desde el día 4 al día 7 del entrante mes, de 7.30 a 9.30 de la noche, siendo requisito indispensable la presentación del recibo del mes de Agosto.

Por la Comisión, José Alonso, Presidente.

LA EXCURSION A MATANZAS DEL C. MONTAÑES, EL 16

Existe gran animación entre los socios de esta benemérita institución para asistir

Cada día es mayor la animación existente para la estupenda excursión que el "Centro Montañés" llevará a efecto, el próximo día 16, a la ciudad de Matanzas, para celebrar allá las renombradas fiestas de la Bien Aparecida, Patrona de la Montaña.

Todos los días se están recibiendo en la Secretaría del "Centro Montañés", consultas y más consultas sobre la citada excursión, lo que da la medida del interés existente entre todos los montañeses por este acontecimiento.

Como decíamos uno de estos últimos días, al referirnos a esta brillante excursión, ya han sido puestos a la venta los boletos que dan derecho al viaje de ida y vuelta, en primera clase, al almuerzo y a cuantos festejos se celebren en Matanzas, y cuyo precio es el de tres pesos.

SEGUNDA MATINEE DEL "GRAN FOMENT CATALA"

El domingo día 16 será la segunda matinée denominada "Brillante", con que esta sociedad obsequia a sus numerosos y distinguidos asociados, con el concurso de una reputada orquesta contratada especialmente para esta fiesta, divertidas sorpresas nos preparan para esta fecha las fomentistas del Paseo de Prado.

FOLLETIN 332

¡Vendida... en la Flor de su Juventud!

MARCEL PRIOLLET

NOVELA

VERSION DE

FERNANDO BARANGO-SOLIS

TOMO II

De venta en las librerías "La Moderna Poesía", Pi y Margall 135 y "Cervantes", Avenida de Italia Núm. 62. Teléfs. A-0545 y A-4953.

(Continúa)

hubiar no poco la alegría de Morales.

Con frecuencia exclamaba:

—Ah, si supiera dónde está Governi!

La nostalgia que encerraban estas palabras constituían un homenaje a los múltiples talentos del profesor.

¡Qué falta le hacía aquel hombre en aquellos momentos!

Pero Morales estaba aquella noche singularmente afortunado...

En efecto, haría unas tres horas que había salido el auto de Saint-Elme marchando a una velocidad uniforme, cuando los potentes faros del coche proyectaron de pleno sus rayos sobre un hombre que se erguía en medio del camino con los brazos en alto.

Sin ningún género de duda aquel raro personaje pedía a los automovilistas que detuvieran el coche.

El chófer refrenó la marcha y volvió la cabeza hacia Morales en espera de sus instrucciones.

—Para—ordenó Morales.

Siguieron a esta orden exclamaciones de sorpresa.

Los viajeros acababan de reconocer al profesor Governi en el hombre que estaba en medio del camino, y al fijarse en su deplorable estado y en la expresión compungida de su rostro le interrogaron febrilmente, llenos de ansiedad.

¿Por qué se hallaba allí en aquel lugar desierto y a aquella hora de la noche?

Governi, al reconocer a Morales, fué presa de tan tremenda emoción, que estuvo varios minutos sin poder articular ni siquiera una sola palabra.

Finalmente, haciendo un poderoso esfuerzo, pudo murmurar:

—Una miserable mujer... he sido traicionado... Si no llego a huir ese José me despedaza... Afortunadamente tenía el auto... Pero la noche está tan oscura... la fatiga... la emoción... en fin una falsa maniobra en el volante... me he despeñado... El coche está allí en un barranco, deshecho... inservible...

"Me he salvado por un verdadero milagro...

Morales no logró sacar nada en claro por las atropelladas palabras de Governi, quien al referir de tan incoherente modo su aventura temblaba como un azogado.

Governi demostraba en toda ocasión tener gran presencia de espíritu, incluso cuando conversaba con su amo.

Pero aquella noche podía decirse que la camisa nó le llegaba al cuerpo al verse expuesto a las iras de Morales.

Pues en realidad él se había conjurado con Rafaela para traicionar al mejicano y el pacto que en cierto modo había concluído con la temible mujer no era sino un complot contra Morales.

Pero bien cara había pagado el traidor su deslealtad.

Rafaela le había abandonado a la furia del fogozo prometido de Estrella Periola.

Y a la sazón veíase en un grave aprieto ante el temor de una explosión análoga por parte de Morales.

Todas estas consideraciones helábanle la sangre en las venas y por esto creyó estar soñando al oir la voz tranquila de Pedro Morales que con cordiales modulaciones le decía:

—Amigo Governi, no perdamos el tiempo con inútiles explicaciones sobre su fuga.

"Me importa muy poco lo que usted haya podido hacer durante esos dos días.

"¿Que el automóvil se ha caído en un barranco? Bueno, allá se quede para los peones camineros que lo encuentren.

"Ahora me interesan mucho más otras cosas...

"Escuche usted...

"Governi... mi querido doctor... la situación se resume en estas breves palabras...

Morales se interrumpió de pronto al percartarse de que el chófer y los dos domésticos, estaban escuchándole.

Inclinóse hacia Governi y junto a su oído murmuró quedamente:

—¡Le necesitó a usted!...

Estas sencillas palabras produjeron un efecto inmediato sobre el inmundo personaje.

En un momento disiparonse todos sus temores y su semblante altivo recobró la desdeñosa sonrisa que le era habitual.

Puesto que su amo necesitaba todavía de sus servicios era cuestión de recuperar el privilegiado rango que le correspondía en el séquito del potentado mejicano.

Y ya sin vacilar instalóse en el coche al lado de Morales.

Arrancó de nuevo el automóvil y siguieron avanzando en la noche.

Governi, mientras esperaba que se le comunicara qué clase de servicios eran los que le reclamaban, pensaba en los raros e imprevistos designios de la suerte.

Evocaba las múltiples peripecias de la aventura que había corrido. Cuando estaba a punto de dar cima a su criminal intento de envenenar a Estrella Periola, había surgido como por encanto José Estremadura.

Al instante había comprendido Governi que el asunto iba a embrollarse de mala manera y obrando con la mayor prudencia, optó por escurrirse, valiéndose del mismo automóvil que hasta entonces había conducido con regular destreza.

Y a partir de aquel instante las desventuras fueron sucediéndose una tras otra con increible rapidez.

En una taberna en que se había detenido había tenido que intervenir en una reyerta entre borrachos.

Poco después, unos gendarmes lo habían detenido por equivocación y no le devolvieron la libertad hasta al cabo de unas cuantos horas...

Un campesino disparó repetidas veces contra él su fusil por los estragos causados entre las aves de su corral.

Y finalmente, como remate a esa serie de descalabros, fué a parar con su flamante coche al fondo de un barranco.

En aquel instante pudo creer Governi que el cielo le enviaba el merecido castigo por todas las faltas cometidas. Pero el diablo veleba todavía por él, y no tardaron en resonar en sus oídos las tranquilizadoras palabras de Morales:

—Le necesito a usted...

Rendido por la fatiga y mecido por la dulce seguridad de estar a salvo, dejóse vencer por el sueño y esfumáronse en su cerebro todos los pensamientos.

Quedóse profundamente dormido con la tranquilidad del que tiene la conciencia completamente limpia.

Cuando se despertó era ya de día. Estaban en una ciudad y el automóvil hallábase parado frente a la puerta de un hotel.

—¡El desayuno está servido!—anunciaba a grandes gritos Morales sacudiendo con fuerza el brazo del que seguía creyendo su fiel doctor y cómplice.

Governi se desperezó y al cabo de unos minutos estaba sentado a la mesa en compañía de Morales en un discreto saloncito al abrigo de oídos y miradas importunas.

Y allí, mientras iban despachando tranquilamente el desayuno encomendado, Morales habló...

Contó cómo había decidido romper con Rafaela, lo cual causó excelente impresión a Governi. ¡Podía considerarse vengado! La mujer que le había entregado indefenso a los furores de José Estremadura, sufría a su vez una seria contrariedad de la que había de serle muy difícil reponerse...

El bribón, sin ocultar su contento, felicitó efusivamente a Morales por su sabia determinación.

—¡Esa mujer es un monstruo!—concluyó sin recato el profesor.

—Y sin embargo—replicó el mejicano con cierto dejo irónico—se ha portado muy bien conmigo... Mentiría si dijera de ella lo contrario...

—¿Cómo?

—Proporcionándome una entrevista con Lisa Romanet...

Governi miró a Morales con los ojos llenos de asombro y el mejicano se apresuró a explicar que la prisa que demostraba por llegar a Marsella debíase precisamente al deseo de preceder a la linda huerfanita en la populosa ciudad.

—¡Tengo una cita con Lisa!—dijo en tono de insoportable fatuidad.

"O mejor dicho... es el barón de Burés quien espera la visita de la encantadora joven...

"Pero el barón de Burés... soy yo... Nos parecemos como dos hermanos.

Y Pedro Morales soltó una carcajada celebrando su propio ingenio.

—¿Pero se imagina usted acaso que Lisa es ciega?—objetó Governi—¿Cree usted que ella le tomará a usted por el barón de Burés sin reconocer en su persona a su antiguo cortejador?

—Claro está que no... Precisamente por esto necesito que usted me aconseje y me preste su concurso.

"¿Qué le parece que debo hacer para apoderarme de esa chiquilla?

"Como usted comprenderá, no estoy dispuesto a dejármela escapar otra vez...

—¡Eso es muy delicado!

—Ya sabe usted, Governi, que sé recompensar debidamente a los que me ayudan...

—Sí... en efecto... En su casa se come espléndidamente, goza uno allí de todo confort... Ofrece usted excelentes cigarros...

"Decididamente, se está muy bien con usted...

—Y habrá también algo mejor...

—¡Sea! No quiero dudar de sus palabras y menos dejar de serte útil.

Hubo una pausa durante la cual miráronse los dos hombres en los ojos como si trataran de adivinar los pensamientos que tras ellos se ocultaban.

Finalmente, Governi con el aplomo de quien sabe que ha vuelto a hacerse dueño de la situación, profirió lentamente:

—Ha dicho usted que Rafaela ha-

M.E.C.D. 2016

Jurisprudencia

MATERIA CIVIL.— Sentencia de la Audiencia de Agosto 24 de 1928.

PUBLICAMOS hoy una sentencia de la Audiencia de la Habana dictada en un recurso de amparo en la posesión en la cual se interpretan los términos del artículo octavo de la Orden 362 de 1900.

Los hechos del caso son los siguientes: Interpuesto por A B recurso de amparo en la posesión de determinados bienes muebles solicitó de acuerdo con lo preceptuado en el artículo octavo se designase por el Juez o Tribunal día y hora para la comparecencia que establece el artículo octavo de la Orden anteriormente mencionada.

En dicha comparencia propuso determinadas pruebas testificales solicitando señalase día para el examen de dichos testigos por no ser voluntarios y a fin de dar plena autenticidad a los documentos que se acompañaron en dicho trámite ya que habían sido impugnados por la parte contraria.

El Juez declaró impertinente por el fundamento de que el artículo octavo de la orden de amparo exige que la prueba se practique en el mismo acto y por lo tanto era impertinente la citación de los testigos y debía declararse sin lugar dicha prueba.

Interpuesto recurso de apelación por A B la Sala de lo Civil de la Audiencia de la Habana en su sentencia de Agosto 24 lo declaró sin lugar por los fundamentos siguientes:

SIENDO PONENTE el Magistrado doctor Guillermo de Montagú y Vivero.

CONSIDERANDO: Que dados los términos claros y precisos del artículo VIII de la Orden 362 de 1900, no es posible admitir en la comparecencia otras pruebas que las que en ese acto lleven y presenten las partes, exigencia fundada en este caso, no en la cuantía (como en el juicio verbal que es siempre definitivo) sino en la naturaleza urgente y privilegiada del recurso otorgado solo a los que tengan medio hábil de acreditar en la forma dicha o mediante título fehaciente la posesión; y en la consideración de que, para los casos en que así no puedan justificarse el dominio o la dicha posesión otorga la Ley otros procedimientos más amplios (la tercería o el declarativo) donde se pueden ofrecer y practicar las pruebas aquí imposibles, y que son utilizables aún después de intentado el amparo, que no resuelve definitivamente ningún derecho, ni produce, por tanto, indefensión por defecto de oportunidades para probar.

CONSIDERANDO: Que en consecuencia fueron bien denegadas las pruebas que contra lo prevenido en el precepto legal se propusieron y debe confirmarse la resolución apelada.

No comentamos la anterior resolución por haber sido nosotros parte en la misma, pero la damos a conocer por la interesante doctrina que contiene el primer Considerando de la misma.

Jorge BARROSO.

CITACIONES, SENTENCIAS, SUBASTAS Y EMPLAZAMIENTOS EN LOS JUZGADOS DE PRIMERA INSTANCIA DEL PARTIDO

Las últimas disposiciones dictadas ayer en los distintos juicios que se siguen contra personas declaradas en rebeldía y que no acuden a notificarse. Otras noticias de los Tribunales

Cárcel y Vivac

Movimiento habido en el día de ayer:

Salidas:

Rogelio Piedrahita, lesiones.
Octavio Fernández Benítez, resistencia.
Juan Hernández Castany, hurto.
Andrés Colón Martínez, tentativa de robo.
Ernesto Spínola, infracción ley drogas.
Juan Cárdenas, hurto.
Gumersindo Alvarez Fernández, hurto.
José Antonio López, tentativa de hurto.
Juan Moliner Armenteros, lesiones.
José Acosta de la Paz, lesiones.
Federico Ramos Peña, lesiones.
Félix Figueras Alfonso, tentativa de hurto.
Francisco Méndez, tentativa de estafa.
Gabino Moreu, estafa.
José García García, estafa.
Eduardo Noriega, hurto.
Pedro Gutiérrez Cristo, estafa y hurto.
Manuel Arias Martínez, resistencia.
Manuel Gómez Rodríguez, estafa.
Angel Febles Peña, estafa.
Andrés Prince Armenteros, hurto.
Lázaro González González, tentativa de hurto.
Juan Vento Díaz, tentativa de hurto.
Felipe Baró Reyes, hurto.

Entradas:

Miguel Lladó Jauma, lesiones.
Ramón Fernández Fernández, hurto.
José Suárez, hurto.
Manuel Dueñas, tentativa de hurto.
Aniano Cancio, estafa.
Rogelio Piedrahita, lesiones.
Juan Felipe Madan Baró, hurto.
Audencio Laferté Hernández, atentado.
Tomás Benedit Cerezo, tentativa de robo.
Félix Martínez Herrera, hurto.
José Acosta de la Paz, lesiones.
Juan Molinet Armenteros, lesiones.
David Johnson, introducción fraudulenta de mercancías.
Emilio Fernández Noval, imprudencia.
Francisco Zayas Trujillo, disparos.
Miguel Angel Mill, hurto.

Individuos que han sido trasladados de distintas cárceles de la República al Presidio Nacional, para extinguir condena:

Isidoro Rodríguez Montesarín, Luis Azcárraga Llanes, Adolfo Díaz Franca, osé Díaz Grillo Pérez, José Manuel Ramos García, Tranquilino Guillama Rodríguez, Leopoldo Sosa Llanes del Castillo, José Caamaño o José Alvarez, Joaquín Pérez Rosabal, Isidro Vera León, Regino Valle, Fermín Poller Monteagudo, Pedro Motejón Borrego, José Díaz González, Víctor Izquierdo López, Nicolás Acosta Pérez, José Pérez Méndez, Apolonio Hernández Hernández, Fermín Recio Mendoza, Juan Gualberto Rodríguez González, Gustavo Rodríguez Araujo, Emilio Arias, Enrique Selema Almarzar, Roberto Hernández Rojas, Enrique Chiarino o Luis Calcado Crosa, Wilfredo Muñoz, Antonio López Díaz, Federico Caballero Lubián, Heriberto Machado Valdés, Francisco García Gallego, Pedro García Gallego, José Padrón Pérez, Lázaro Mestre Leal o Lorenzo Poey, Humberto Campos Almeida, Alfredo González, Manuel Caballero Millán, Francisco Estua Cárdenas, Oscar Romeu Medina, Juan Francisco Despaigne Sepania, Jacobo Montenegro Martí, Agripino Reus Belón (a) Pipín, Ramón Muñoz Amaro, Justo Rodríguez Veitía, Juan Fiz, Feliciano Pedro, Jorge Calzado, Epifanio Velázquez, Dámaso Romero Martínez, Manuel Perez o Andrés, Lulú Misal o Emilio Fiz, Pedro Santana o José Santana y Alejandro Fiz, Francisco López, Alberto Fernández Barquín.

Amnistía Fiscal

En la tarde de ayer se reunió en el despacho del subsecretario de Hacienda la Comisión encargada de reglamentar la ley de Amnistía fiscal. Aprobado el Reglamento, será elevado al secretario de Hacienda, para su conformidad. Se hará conocer por medio de un decreto presidencial.

Menor arrollado.— Refik Walled Tanus de 3 años de edad y vecino de Esperanza 133 fué asistido en el centro de socorros de una contusión en la región occipito frontal y desgarraduras de la piel por diferentes partes del cuerpo las que sufrió al ser arrollado en Carmen entre Luzuriaga y Esperanza por el auto 16264 que guiaba Bernardo González Martínez vecino de Apodaca 41.

JUICIOS PRESENTADOS

La señora María Suárez Bassanti, ha promovido ayer unas diligencias en relación con el reconocimiento por las autoridades cubanas de una sentencia por los tribunales del Condado de Cook, en Illinois, a virtud de una demanda establecida por ella contra Leonardo Suárez García.

JUZGADO DE PRIMERA INSTANCIA DEL CENTRO

Por edicto de fecha 31 del pasado, el secretario Gabriel Lafuente, emplaza a Antoniot Silva y José Somoza, demandados por la sociedad en comandita Diez y Co.

—Por edicto de fecha 30 del expresado mes, el propi oSecretario hace saber que por sentencia de fecha 29, se ha declarado al Juzgado Municipal del Este competente para conocer del juicio verbal presentado por la Sociedad en comandita Ortiz y Compañía, contra el señor Braullo García.

—Por edicto de fecha de ayer, el propio secretario cita para las nueve de la mañana del día 13 del actual, a la señora Ana Marí Suárez, demandada por Tiburcio Gil.

—Por edicto también de fecha 31 del pasado, el propio secretario cita a José María Calvo, que ha solicitado una indemnización por accidente en el trabajo.

JUZGADO DE PRIMERA INSTANCIA DE ALMENDARES

Por edicto de fecha 30 del pasado, el secretario Enrique Whitmarsh anuncia para las nueve de la mañana del día 11 de octubre próximo entrante, la subasta de un lote de terreno en Santos Suárez, tasado en 6.000 pesos, que le ha sido embargado a Ramón Díaz León, por el señor Manuel Fernández García, para el cobro de un crédito hipotecario.

—Por edicto de fecha 31 del expresado mes, el propio secretario emplaza nuevamente a los herederos, sucesores o causahabientes del señor Vicente G. Abreu, demandados por la sociedad en comandita Soldevilla, Hernández y Co.

JUZGADO DE PRIMERA INSTANCIA DEL NORTE

Por edicto de fecha de ayer, el secretario Andrés García hace saber a Francisco Gaston Boyer, promovente de la declaratoria de herederos de María Clementina Boyer, que debe comparecer a notificarse de lo informado sobre el particular por el señor Fiscal del Partido.

JUZGADO DE PRIMERA INSTANCIA DEL SUR

Por edicto de fecha 29 del pasado, el secretario Francisco Abeillé cita para sentencia al representante de José Fernando Mato, demandado por Julio E. López.

—Por edicto de fecha 31 del expresado mes, el propio secretario cita para las diez de la mañana del día 11 de los corriente a Serafín Mauri Hernández, demandado por Graziella García Ortega.

—Por edicto de igual fecha, el propio secretario cita para las diez de la mañana del día 12 del actual, a Ambrosio Suero López, demandado por Elisa Ocanto.

—Por edicto de fecha de ayer, el propio secretario cita para las diez de la mañana del día 13 de los corrientes, a Dolores Quesada Díaz, demandada por Francisco Rodríguez Rodríguez.

JUZGADO DE PRIMERA INSTANCIA DEL OESTE

Por edicto de fecha de ayer, el secretario Carlos Echevarría cita para las 10 de la mañana de hoy, martes 4, de los corrientes, a Maximiliano Trujillo, demandado por María Teresa Martínez.

—Por edicto de igual fecha, el propio secretario anuncia para las nueve de la mañana del día 9 de octubre próximo entrante, la subasta de una casa en el Vedado, tasada en 50 mil pesos, que le ha sido embargada a Gustavo Angulo y Mendiola por Manuel Casanova y Diviñó para el cobro de un crédito hipotecario.

Se cayó de la motocicleta.— Miguel Sotolongo Pedroso mensajero y vecino de Castillejos 11, fué asistido en el Hospital Municipal de contusiones y desgarraduras de la piel diseminadas por el cuerpo, las que sufrió al caerse casualmente de la motocicleta que montaba por P. Varela y Liñás.

REGALO $50 a $500

Garantizamos reserva completa

GARANTIZAMOS EL PAGO SI SE DESEA ANTE NOTARIO

Por toda noticia que produzca el CASTIGO LEGAL de los culpables de sustracciones de mercancías en DROGUERIAS.

Si el culpable legal resulta el comprador de lo sustraído la GRATIFICACION DOBLE no tema nadie sabrá nada

SR. MARIO F. MOREJON

TELEFONO A-7097

CRONICA DE TRIBUNALES

No se Comprobó Ayer en la Audiencia la Acusación Formulada Contra el Dr. Miguel Mariano Gómez, Alcalde de la Habana

CONOCIO AYER LA SALA DE GOBIERNO DEL TRIBUNAL SUPREMO DEL EXPEDIENTE DE SEPARACION O TRASLADO DEL JUEZ MUNICIPAL O CORRECCIONAL DE SANCTI-SPIRITUS.-DIFERENTES FALLOS DE LA SALA DE LO CIVIL DE LA AUDIENCIA EN RECURSOS CONTENCIOSO ADMINISTRATIVOS CONTRA RESOLUCIONES

SERA EJECUTADO HOY VALDIVIA EN EL GARROTE

El capitán Cert, de la Policía Nacional, será repuesto en su puesto dentro de poco tiempo

El Alcalde de la Cárcel de Santiago de Cuba notificó ayer oficialmente a la Secretaría de Gobernación, por telégrafo, que hoy por la mañana será ejecutado en garrote el reo de muerte Valdivia, en cumplimiento de la sentencia que así lo dispone.

EL CAPITAN CERT SERA REPUESTO DE UN MOMENTO A OTRO

Ayer estuvo gestionando su reposición en el cargo de capitán de Policía, en que ha sido suspendido de empleo y sueldo el señor Manuel Cert.

Se tienen entendido que dado su expediente de buena conducta y buen celo y el número de años que lleva en la policía, sus servicios de otras épocas la inconsistencia de la falta porque se le ha impuesto el castigo, el señor Cert será respuesto de un momento a otro, prestando también su cooperación a la reorganización que se está efectuando en ese Cuerpo.

Escándalo.— El vigilante 1505, acusó a Ofelia Reinaldo del Alamo vecina de Zenea 177 y a Julio Miguel Brito de Fernandina 90 de haber formado un gran escándalo frente al domicilio de la primera.

UN TRABAJADOR FUE MUERTO AYER POR UN BARRENO

Por medio del fuego puso fin a su vida una señorita y otra se mató disparándose un tiro

En la Cantera de San Miguel, según tuvo noticias ayer la Secretaría de Gobernación, un obrero pereció al colocar un petardo para volar una veta de aquella loma, y explotarle cuando aún no se había alejado del sitio del peligro. El obrero se llamaba Juan González.

SUICIDIO POR EL FUEGO

Pegándose fuego en los vestidos se suicidó ayer en el pueblo de Manguito una muchacha nombrada Antolina Armas.

SE PRIVO DE LA VIDA DE UN BALAZO

Disparándose un tiro en la cabeza, se privó ayer de la vida en el barrio Belique, de Niquero, en Oriente la joven de 17 años y de la raza blanca, Serafina Pérez.

SUCESOS

Riña y lesiones.— El vigilante 699 conduo a la estación a Pedro Linares Sánchez, de Villuendas 118 y a Enrique Li de Villuendas 130 por haberlos sorprendido en reyerta frente al domicilio de este último. Ambos tuvieron que ser asistidos en el centro de socorros de lesiones menos graves.

Amenazas a la policía.— El vigilante 1869 H. Martínez, denunció haber sido insultado y amenazado por Emilio Vigoa Vigoa vecino de Arroyo entre Cristina y Chamorro depósito de materiales donde éste es sereno.

Un escandalazo.— El vigilante 1687 presentó en la estación a Alfredo Cárdenas Díaz vecino de Guanabacoa y a Luis Pereira Delgado de Sitios 129 por haber formado un gran escándalo e intentado reñir en la casa de vecindad Aguilera 155.

Hurto de un pantalón.— El vigilante 651, detuvo después de perseguirlo por algunas calles a José Manuel María Valdés, sin domicilio por acusarlo Saturnino Díaz Izquierdo vecino de Angeles 4, de haberle hurtado un pantalón de franela que aprecia en 10 pesos, y el que llevaba puestos el detenido.

Detención de un escandaloso.— El vigilante 864, detuvo a Juan Bartolo Flores, (a) 'Macoca' sin domicilio conocido por haberle sorprendido formando un gran escándalo en Independencia y Espada.

Fué remitido al vivac.

Maltrato de obra.— Esther Blanco vecina de Finlay 110 fué asistida en el centro de socorros de lesiones de pronóstico menos grave que le produjo al maltratarla de obras por cuestiones familiares, su hermano Mario de los mismos apellidos y domicilio.

Se cayó de la cama.— En el Hospital Municipal fué asistido de una herida contusa en la región occipito frontal el menor Rolando Pereda Varela vecino de Freyre 5 la que sufrió en su domicilio al caerse casualmente de la cama donde dormía.

Beoda escandalosa.— Eloina González Ramírez, vecina de Carrillo 154, fué detenida por el vigilante 701, porque en completo estado de embriaguez alcohólica formó un gran escándalo en G. Carrillo y Soleá.

Mordeduras de perro.— El menor Guilermo Pons Escajadillo, de 6 años de edad y vecino de Carvajal 6 fué asistido en el centro de socorros de una herida punzante en el antebrazo derecho la que le produjo al morderlo un perro cuando transitaba por la calle Vijía frente al número 14.

Herido en riña.— Isidro Sánchez Martínez, vecino de México y San Felipe fué asistido en el centro de socorros de lesiones leves las que sufrió al reñir frente a su domicilio con un individuo al que solo conoce por Luciano.

La Audiencia Concedió Pensión a un Soldado del Ejército Libertador

EN EL SUPREMO

EXPEDIENTE CONTRA EL JUEZ MUNICIPAL Y CORRECCIONAL DE SANCTI SPIRITUS

En la tarde de ayer tuvo efecto ante la Sala de Gobierno del Tribunal Supremo, presidida por su Presidente, doctor Juan Gutiérrez Quirós, y completada por el Presidente de la Sala de lo Civil, doctor José V. Tapia, por el Presidente por sustitución, de la Sala de lo Criminal doctor José Ignacio Travieso y López y por los magistrados doctores Tomás Bordenave y Pedro Pablo Rabell, la vista del expediente incoado a virtud de denuncia, contra el Juez Municipal y Correccional de Sancti Spíritus, doctor Bernardo García Madrigal.

Los cargos principales que se le imputan a dicho funcionario son los de que en horas laborables utilizaba los servicios del empleado de la Junta Municipal Electoral, nombrado Rafael Marín Alvarez, como chauffeur particular suyo y de su familia; otro motivo es el de que sin causa que lo justificara le exigió la renuncia de su cargo al Ordenanza de la Junta, nombrado Jeremías Ordaz, con el propósito de colocar en lugar suyo al que actualmente ocupa esa plaza y que es chauffeur también, de que no le pagaba al chauffeur los servicios que le prestaba sino que lo hacía con cargo al sueldo del Estado.

Abundante fué la prueba practicada en la vista, a la que concurrió el acusado, desfilando ante el Tribunal, el doctor Ricardo Fusté, Presidente de la Audiencia villaclareña, quien declaró que el doctor Madrigal le merece, como funcionario, todo género de consideraciones y respetos y que no había podido precisar, en sus investigaciones practicadas, que el doctor García Madrigal utilizara los servicios de María Alvarez en las horas laborables.

También declararon los señores General Santiago García Cañizares, el Senador Manuel Martínez Moles, los Presidentes de la Sociedad Progreso y Liceo, de Sancti Spíritus, el capitán de la Rural de ese término, el Fiscal de Partido y otros, los que se mostraron favorables al acusado.

El Ministerio Fiscal, representado por el doctor Manuel J. Linares, mantuvo sus conclusiones, en las que pide, en forma alternativa, la separación o el traslado del Juez, por estimar que se habían probado los cargos.

A nombre del doctor García Madrigal, informó su defensor, el doctor Joaquín Ochotorena, quien sostuvo la inocencia de su patrocinado, alegando que ningún cargo se había probado, ni por prueba testifical ni pericial, pidiendo, en definitiva fuera sobreseido el expediente y archivado, dejándose en su fama y buen nombre al doctor García Madrigal.

EN LA AUDIENCIA

CONTRA RESOLUCION DE LA JUNTA DE PROTESTAS

El Ministerio Fiscal, a nombre del Estado, entabló demanda contencioso administrativa contra resolución de la Junta de Protestas, dictada a instancias de la sociedad mercantil Fernández y Compañía, de Nuevitas, Camagüey, pidiendo aquel, se revocara dicha resolución que aforó por la Partida 159 de los Aranceles, un cargamento de sacos de papel ordinario, importado por dicha entidad, pidiendo se aforara por la Partida 153, como hizo la Aduana.

La Sala de lo Civil de esta Audiencia ha declaardo la demanda del Estado con lugar, revocando el aforo de la Junta de Protestas y confirmando el hecho por la Aduana, o sea, por la Partida 153 de los Aranceles.

COBRO DE 2,756 PESOS

Dicha Sala ha confirmado la sentencia del Juzgado que, como lo solicitara el letrado director del demandante, declaró con lugar la demanda establecida por Jacinto Mendiola Pérez, contra Lorenzo Fuentecilla y Méndez, a quien se condena a pagar a aquel, la suma de 2.756 pesos 97 centavos, moneda oficial, los intereses de esa suma y las costas, sin declaratoria de temeridad ni mala fe.

PLEITO ENTRE COMERCIANTES

Igualmente dicha Sala ha confirmado el fallo del Juez que declaró con lugar la demanda seguida por Ramón Benito Menéndez Piar, contra Sebastián Sánchez Piña, ambos comerciantes de esta plaza.

El Juez condenó al demandado a pagar al actor la cantidad de 3.864 pesos 85 centavos moneda oficial, intereses y costas, sin aplicación de la Orden 3 de 1901.

OTRO EN COBRO DE CANTIDAD

Por último, la citada Sala ha confirmado, también, la sentencia del inferior que declaró con lugar la demanda entablada por Hauricio Laínez Mansoro contra Filiberto Ramírez Dozal, quien fué condenado a pagar a aquel la suma de 1.984 pesos moneda oficial, intereses y costas del pleito.

SOBRE AFORO DE PAPEL SECANTE

Finalmente, la Sala de Vacaciones de la Audiencia ha resuelto la demanda contencioso-administrativa, entablada por el Fiscal, a nombre del Estado, contra resolución de la Junta de Protestas, dictada a instancias de Carasa y Compañía, entidad en comandita de esta plaza, sobre aforo en importación de papel secante.

La Junta aforó dicha mercancía por la Partida 160 del Arancel, pidiendo el Estado se confirmara el aforo hecho por la Aduana, por la partida 162 A.

Mas la Sala de lo Civil de esta Audiencia, declara la demanda del Estado sin lugar, confirmando el aforo practicado por la Junta de Protestas, o sea por la Partida 160 del Arancel.

CONTRA AFORO DE TEJIDOS DE YUTE Y ALGODON

De la misma manera dicha Sala ha declarado sin lugar el recurso contencioso administrativo seguido por el Fiscal, contra resolución de la Junta de Protestas que aforó por la Partida 133 D, del Arancel, un cargamento importado por la Sociedad mercantil Compañía Importadora Cienfueguera, con domicilio en Cienfuegos, consistente en tejidos de yute y algodón.

El Tribunal confirma el aforo practicado por la Junta, por la Partida 133 D, sin el recargo del cuarenta por ciento, en vez de la 133 G, con el expresado recargo, como hizo la Aduana de este puerto.

NO SE PROBO LA ACUSACION CONTRA EL ALCALDE DE LA HABANA, DOCTOR MIGUEL MARIANO GOMEZ

Ante la Sala Primera de lo Criminal de la Audiencia se celebró ayer tarde el juicio oral de la causa que, por desobediencia, se siguiera al doctor Miguel Mariano Gómez, por desobediencia.

Consistía el delito, según el acusador, señor Secundino Morales en que, mandado a reponer por la Comisión del Servicio Civil en su cargo, el doctor Gómez no cumplió la orden.

Practicadas las pruebas, retiró la acusación contra el acusado. El doctor Rafael Santos Jiménez, defensor del doctor Gómez, demostró la inocencia del Alcalde habanero.

Pensión de un libertador

La Sala de lo Civil de esta Audiencia ha dictado sentencia, revocando el fallo del Juez de Primera Instancia de Almendares, que denegó a Gerardo Sanabria Castillo, ex-empleado derecho a disfrutar pensión del Estado como soldado del Ejército Libertador.

El Tribunal declara que Sanabria tiene derecho a disfrutar pensión del Estado, ascendente a trescientos pesos anuales, como tal soldado, por haber acreditado los años de servicios que requiere la Ley.

SEÑALAMIENTOS PARA HOY

En el Tribunal Supremo.—Sala de lo Civil

Habana. Allones Limited contra Bernabé Cueto. Ponente: doctor Trelles. Letrados: doctores Velázquez y Mendoza.

Habana. José G. Mesa contra la Compañía Lincoln. Ponente: doctor Trelles. Letrados: doctores Zayas y Pardo.

Oriente. Chaparra Railroad Company contra Ferrocarril de Gibara. Ponente: doctor Trelles. Letrados: doctores Marcané y Varona.

Habana. Gonzalo R. Arellano contra Prieto y Hermanos. Ponente: doctor Fuentes. Letrados: doctores Cadavid y Batista.

Contencioso administrativo. El Estado contra Secretaría de Hacienda. Ponente: doctor Figueroa. Letrado: doctor Rosalnz.

Queja. P. Gutiérrez y Hermanos, contra Isaac Stéfano. Ponente: doctor Avendaño. Letrado: doctor Dumois.

Sala de lo Criminal

Habana. Falsedad. Constantino Busto. Ponente: doctor Bordenave.

Habana. Elpidio Gómez por imprudencia. Ponente: doctor Caturla.

Matanzas. Lesiones. Emilio Mellán Ponente: doctor Palma.

Habana. Hurto. José Martínez. Ponente: doctor Vidaurreta.

Camagüey. Perjurio. Rosa María y María Teresa Rivero. Ponente: doctor Rojas.

Habana. Lesiones. Florencio Rego. Ponente: doctor Bordenave.

Santa Clara: Menello Hurtado. Ponente: doctor Palma.

Camagüey. Simulación de contrato. Fernando Bastián, acusados particular. Ponente: doctor Rojas.

Habana. Estafa. Eugenio Alvarez. Ponente: doctor Rabell.

LA AUDIENCIA

SALA PRIMERA DE LO CRIMINAL

Bernardo Hernández. por delito privado. Defensor, doctor Arango.

Bernardo Méndez, por usurpación de funciones. Defensor. doctor Portocarrero.

Félix González, por allanamiento de morada. Defensor, doctor Zunzunegui.

Antonio Martín, por lesiones. Defensor, doctor Demestre.

Luis Villaescusa, por lesiones. Defensor, doctor Sardiñas.

Adolfo Fernández, por falsedad. Defensor, doctor Arango.

J. Rodríguez, por falsedad. Defensor, doctor Novo.

UNA QUERELLA DE MATIAS DUQUE CONTRA DE PARA

Dice que éste, al hacer una denuncia contra su hermano, lo efectuó calumniosamente

El doctor Matías Duque estuvo ayer por la mañana en la Secretaría de Gobernación en la gestión de diversos asuntos políticos del interior. Hablando con los periodistas les dijo que en estos días presentaría al Juzgado una querella contra el Alcalde de la ciudad de Camagüey doctor De Para, porque dicha autoridad, al formular una denuncia contra su hermano Antonio, los había envuelto en los términos más injuriosos y deprimentes, sin el más leve motivo.

Refiriéndose al doctor Duque a la oportunidad que ahora con cuatro reos a un palmo del patíbulo se presentaba para poner en práctica su idea de ofrecer un sustituto de la pena de muerte en la inyección del cáncer, aseguró que eso no podría hacerse hasta que el Congreso, por una Ley no lo permitiera.

El doctor Duque sigue recibiendo numerosos mensajes de adhesión a su iniciativa científica de personalidades de extraordinario relieve y significación en el mundo de la ciencia, que encuentran plausible su propósito, creando en los delincuentes más terribles y repugnantes, amables colaboradores del progreso de la Humanidad.

RECURSO POR LA SUSPENSION DE LAS MAQUINITAS

Habían sido autorizadas por Gobernación con fecha seis de octubre de 1927

El doctor Juan Antiga Escobar presentó en la mañana de ayer un escrito en la Secretaría de Gobernación, solicitando que se le expida una certificación de la autorización que fué concedida por aquel centro en 6 de Octubre de 1927 para el funcionamiento de las maquinitas traganíkels, a favor de Mr. O. P. Eards.

Parece que existe el propósito de establecer en juicio contencioso un recurso contra la reciente resolución que las prohibió en todos los establecimientos.

OTROS JUICIOS ORALES CELEBRADOS AYER

Tuvieron efecto, además, en la Audiencia, ayer, los juicios orales de estas causas:

El de la de Francisco Carrol, por estafa; el de la de Manuel Lao, por infracción de la Ley de Drogas; el de la de Manuel Sánchez, por falsedad en documento privado; el de la de Generoso Jiménez, por atentado; el de la de Manuel Saavedra, por estafa; el de la de Cándido González, por lesiones; y el de la Fernando Toledo, por lesiones por imprudencia.

SALA SEGUNDA DE LO CRIMINAL

José Font, por lesiones. Defensor, doctor Valdés.

Ramón Enríquez, por delito privado. Defensor, doctor Pola.

Ramón García, por atentado. Defensor, doctor Portocarrero.

Mario Muro, por estafa. Defensor, doctor Ledón.

Enrique Amigó, por estafa. Defensor, doctor Arteaga.

Mateo Benavides, por estafa. Defensor, doctor Sáinz Silveira.

Francisco Martínez, por estafa. Defensor, doctor Céspedes.

Andrés Peña, por expendición de billetes falsos. Defensor, doctor Garcilaso de la Vega.

Julio Zúñiga, por delito privado. Defensor, doctor Palma.

SALA TERCERA DE LO CRIMINAL

Tomás Vázquez, por delito privado. Defensor, doctor Hernández.

José Quero, por delito contra los derechos individuales. Defensor, doctor Demestre.

Manuel Corona, por robo. Defensor, doctor Valdés.

Lázaro López, por delito privado. Defensor, doctor Lombard.

Raul Alvarez, por robo. Defensor, doctor Candia.

VISTAS SEÑALADAS PARA HOY EN LA SALA DE LO CIVIL DE LA AUDIENCIA

Contencioso. Alcalde Municipal (Holguín contra Comisión Servicio Civil. Ponente: Zayas. Letrado: Yebra. Procurador: Jiménez. Fiscal.

Contencioso. El Estado contra Solana Hermano y Compañía. Ponente: Zayas. Estrados. Fiscal.

Norte. Manuel Pernas contra Estela Cabrera. Ejecutivo. Ponente: Zayas. Letrado: Gómez. J. Lanier. Procuradores: Menéndez. Jiménez, Yániz.

Marianao. Competencia Carlos Argüelles Quirós. Ponente: Echevarría. Letrados: Cabello, Alfonso. Procuradores: Puzo, Vega. Fiscal.

Almendares. G. Toca, S. en C. contra Antonio Torres. Menor. Ponente: Zayas. Letrado: Blanco. Parte.

Oeste. Odilio Rodríguez contra Marino Díaz. Menor. Ponente: Zayas. Letrado: Ortiz. Procuradores: Granados. Estrados.

Jaruco. Ramón y Faustino Guerra contra Francisco Díaz Toledo. Menor. Ponente: Zayas. Letrados: M. Sterling, Cortázar.

Este. Eugenio A. Alvarez contra Rogelio Díaz. Incidente. Ponente: Zayas. Letrados: Pardo, Fernández. Procuradores: Roca, Pinto.

Norte. H. Martínez y Compañía contra Lion y Cía. Menor. Ponente: Zayas. Letrado: Montalvo. Procuradores: Caragol, Gutiérrez, Corrons.

Este. Compañía Cemento Portland contra José A. Cosculluela. Menor. Ponente: Zayas. Letrados: Cárdenas, Brito. Procuradores: Rouco, Cantero. Estrado.

Centro. Agustín Arbos Palán contra Coloma Palán. Accidente trabajo. Ponente: Zayas. Letrado: Martínez. Procuradores: Alonso, Illas.

Centro. Sigfrido Solís de León en ejecutivo José Maciá Ulfe contra López Caho. Tercería. Ponente: Zayas. Letrado: Gispert. Procurador: Vázquez. Estrados.

Marianao. María Ruiz Olivares contra Eloy Novoa. Interdicto. Ponente: Zayas. Letrados: Ecay, Rojas. Procuradores: Prats, Figueredo.

Sur. Tellechea Pena contra Manuel Lorente. Menor. Ponente: Zayas. Letrados: Iturrioz, Canales. Procuradores: Cárdena, Castro.

Centro. José García y Compañía contra Ramón Roche. Menor. Ponente: Zayas. Letrados: Juncadella, Nin. Procurador: Senmanat.

Norte. Sueiras Pita y Compañía contra R. López Guererrio. Tercería. Menor. Ponente: Zayas. Letrados: Velasco, Pino. Procurador: Cárdenas. Parte.

NOTIFICACIONES EN LO CIVIL PARA HOY

Hoy tienen notificaciones, en la Secretaría de la Sala de lo Civil de esta Audiencia, las personas siguientes:

Leoncio G. Espinosa, Antonio Lamelas, Antonio Gonzalo Pérez, Manuel Secades Japón, Raul Fernández Mederos, José Zich, Manuel Dorta Duque, Luis Morales Patiño, Enrique Alfonso Rodríguez de Armas, José Díaz Rodríguez, Ambrosio Poey, Miguel A. Macau, Pedro Pablo Sedano, Antonio Luz, Manuel Fernández Supervielle, Antonio Pino, Pedro Delgado, Oscar Naranjo, José A. Mestre, Jorge Barroso, Pedro M. Calera, Josefa Fernández Zamora, Mariano de Lamar, Tomás Radillo, Adolfo Nieto, Oscar Edreira, José Eduardo de la Campa, Eusebio Aguiar, José Arenal, Francisco Pulgarón, Pelayo F. Fernández, Arturo Miró, Enrique Rubí, Joaquín Pedraza, Isidro Daumy, Francisco Monnar, Julio E. Blanco, José Sanchoyerto, Eduardo Quirós, Ricardo Mestre, esús Figueredo, Arturo Merlo Carrasco.

Los Correccionales

JUICIOS EFECTUADOS AYER

PRIMERA SECCION

Juez, doctor Enrique de Almagro; secretario, doctor José A. Iribarren.

Absueltos: Elmore Parker, John Bruce, de lesiones; Amancio Rivero y Jesús Vidal, de tentativa de estafa; Pedro Rojas, de estafa; Fernando Cueto, de daño; Francisco Rodríguez, de escándalo; Aurelio Alvarez, Manuel Prieto, Ricardo Sierra y Gabino Rodríguez, de vejación y escándalo; Concepción Valente, de escándalo; Gregorio García, de maltrato de obras; José Diéguez, de vejación; José M. Alvarez, de vejación; Manuel Adler, de escándalo; Pablo Abad, por daño.

Condenados: Crescencio Zayas, por lesiones: 30 días; Guillermo Cro por hurto, 180 días; Agripina Her ra, por estafa, 5 días; Manuel F nández, por daño, $3; Antonio Car llo, por daño, 3 pesos; José Díaz, escándalo, 10 pesos; Cesáreo Di por escándalo, 2 pesos; Angel Po llero, por escándalo, 10 pesos; M desto Fernández, por lesiones, 5 sos; Antonio López, por escánda 10 pesos; Fausto Fernández, por cándalo, 10 pesos; Luciano Lom por daño, 5 pesos; Pablo Ladisch por escándalo, 20 pesos; Enrique O tañeda, por daño, 10 pesos; Pasc Romero, por daño, 5 pesos; Ado García, por escándalo, 10 pesos.

SEGUNDA SECCION

Juez doctor Gonzalo del Cristo. Secretario doctor Fernando Gigato.

Juan Banttxtansc, Infracción C. 50. Artículo 607 C. P. Absuelto; Juan Bautista, Infracción C. 50, artículo 607 C. P. Absuelto; Ismael Estrada, Infracción artículo 598 del C. P. Absuelto; Francisco Estrada, Infracción Municipal. Absuelto; Ismael Estrada, Infracción artículo 598 del C. P. Absuelto; Francisco Estrada, Infracción Municipal. Absuelto; René Quesada, Infracción Municipal. Absuelto; Tomás Molina, Infracción C.50. artículo 607 C. P. $3.00 de multa; Domingo Delgado, Desobediencia. Absuelto; Julio López, Desobediencia. Fianza; Amado Benito, Desobediencia. $3.00 de multa; Camilo Prieto, Infracción Municipal. $1.00 de multa; Fernando González, Coacción. Absuelto; Harold W. Shermoch, Infracción artículo 598 del C. P. Absuelto; Jesús Fernández, Infracción artículo 598 del C. P. Suspendido; Santiago González, Lesiones. $10.00 de multa; Santiago González, Lesiones. $10.00 de multa; Eugenio García, Daño, $3.00 de multa; Salvador Torrens, Daño. $3.00 de multa; Víctor M. Viñas, Daño. Absuelto; Francisca Alvarez, Daño. Absuelto; Leonardo Amena, Daño, Absuelto; Raul Silva, Daño. Absuelto; Juan Cárdenas, Daño, Absuelto; Odilio Vázquez, Daño. Fianza; Bernardo Rigueira, Daño. Suspendido; Vicente Ariete, Daño. Fianza; Serafín Pérez, Daño. Absuelto; Roberto Ríos, Daño. $3.00. de multa; José Barveldi, Daño. $3.00 de multa; José Luaces, Daño Absuelto; Facundo Vegas, Daño. Absuelto; Luis E. Ellsondo, Escándalo por embriaguez y lesiones. Absuelto; Constantino López, Daños y palabras maltratadas. Suspendido; Aurelio Berttemati, Escándalo por embriaguez y amenazas, $5.00 de multa; Hermenegildo Silveira, Lesiones por imprudencia. Absuelto; Carlos Martínez, Desórden público en lesiones. $5.00 de multa; Carlos Martínez, Desórden público y lesiones. Suspendido; Sahara Rodríguez, Desórden público. $10.00. de multa; Emilio Casais, Desórden público. $5.00 de multa; Francisco Manahn, Desórden público, Absuelto; José Velázquez, Desórden público. Absuelto; Ruben Muñoz, Mal trato de palabras y desórden. Absuelto; Caridad Curbelo, Coacción y maltrato de palabras. Absuelta; José Roca Ace, Coacción y maltrato de palabras, $3.00 de multa; María González, Maltrato de palabras esc. y vejación. $30.00 de multa; María González, Maltrato esc. y vejación. Suspendido; Antonio Daman, Maltrato de obra y escándalo por embriaguez. $5.00 de multa: Daniel Penisaro, Maltrato de obra y escándalo por embriaguez. Absuelto; Daniel Penis

ANUNCIOS CLASIFICADOS DE ULTIMA HORA

A-3333 A-1014

A ALQUILERES DE CASAS

A1 HABANA

$35, $50, $55 ALQUILO pisitos modernos, muy decorados Bruzón núm. 27 y 29, dos cuadras Carlos III Luaces F 6141. UH A1 40546 7 Septbre.

SE ALQUILA una moderna casa, compuesta de sala, recibidor, tres habitaciones, comedor, baño completo y cocina de gas. Precio: $40.00. Arbol Seco número 71, altos, letra B. Informan: teléfonos U-1478 y U-5089. U. H. A-1 S-6758 7 Sep.

REINA 131
SE ALQUILA un segundo piso, propio para una numerosa familia, sociedad o profesionales. La llave a la izquierda. Para más informes, café La Isa. M-2971. UH1 40796 6sep.

SE ALQUILAN los hermosos y frescos altos Lamparilla 78, propios para cina, sociedad o familia. Agua abundante. Informan: San Lázaro 36. UH A-1 40669 5 Sep.

UNA CUADRA DE LA UNIVERSIDAD
Se alquilan los altos del chalet San Lázaro número 331, esquina Infanta, compuesto de recibidor, sala, 4 cuartos, comedor al fondo, baño intercalado, cocina cuarto y servicio de criado; fabricación moderna y lujo, con abundante agua, propia para el verano por su situación. Informan: teléfonos I-7355 y A-1564. La llave en los bajos. U. H. A-1 S-6830 5 Sep.

SE ALQUILAN altos pequeños en Campanario 143, casi esquina a Reina. Precio de situación. UH A1 40914 4 Sept.

SE ALQUILAN los altos de Lealtad número 38 entre Animas y Virtudes, propios para profesionales, por la disposición de la casa. La llave en la misma. Los demás informes teléf. F 3417 de 1 a 3 p. m. UH A1 40926 4 Septbre.

EN $32.00 alquilo piso alto, moderno, fresco, Figuras 37, entre Monte y Tenerife, amplia sala, dos habitaciones, cuarto baño lujoso intercalado con calentador gas y cocina. Nunca falta agua. Llaves bodega de Figuras y Tenerife, de 1 a 6 tarde. Informan: teléfono A-1320. U. H. A-1 41045 6 Sep.

SE ALQUILA la cómoda, fresca y moderna casa Concordia 170 planta baja, decorada estilo "Japonés" compuesta de sala, gabinete, comedor, cuatro cuartos, gran baño intercalado, cocina de gas, calentador, cuarto y baño de criados y gran patio. La llave e informes en Aramburu 8 y 10. UH A1 S6936 5 Septbre.

CASA MODERNA $40
Infanta 18 Edificio Artigas segundo piso dos habitaciones sala comedor, magnífico baño, limpieza de escalera abundante agua. Informes Neptuno 172 señor Arroco. UH A1 6987 6 Septbre.

CASA APARTAMENTOS
de una y dos habitaciones, sala, comedor, magnífico baño lo más moderno que se conoce, muy fresca, elevador, Neptuno 172 entre Escobar y Gervasio. UH A1 S6986 6 Septbre.

MALECON 75
Una capilla: donde el Santísimo Sacramento de 7 a. m. a 5 p. m. está expuesto diariamente. Muy beneficiosa será esta nueva morada del Dios vivo para los fieles pues las cosas no se suceden sin especial providencia de Dios, así en esta arteria de la Ciudad de extraordinaria circulación, el rico bajándose de su máquina, el obrero distrayendo cinco minutos en su trabajo, unos para darle gracias por los beneficios recibidos otros para pedírselas. Todos podrán visitar al Santísimo Sacramento en donde oye primero a sus criaturas cuando está expuesto. El hombre es inmenso cuando postrado ante la presencia del Santísimo Sacramento reza. En las profundidades del corazón guarda el lugar más preferente para el Santísimo Sacramento. Propague el amor al Santísimo. Recorte esto. J. de la Virgen del Carmen. UH 41556 5 Septbre.

ALQUILO altos Campanario 8 una cuadra Malecón, modernos, sala, saleta decoradas, pisos mármol, tres cuartos grandes, baño intercalado, completo, comedor al fondo cocina gas cuarto y servicios criados. Llaves en bajos. Informes Cuba 32 altos. A 9518. A1 41550 5 Septbre.

ALQUILO recién construida San Lázaro entre Hospital y España, planta baja y dos altos, con terraza, sala, recibidor, baño completo, 4 habitaciones, comedor al fondo y servicio de criado. La llave en la bodega de San Lázaro y Espada. Informan Campanario núm. 118 altos. Teléfono A 6583. A1 S6974 6 Septbre.

SAN LAZARO 478, altos, Loma Universidad. Se alquilan: sala, recibidor, 4 cuartos, baño intercalado, pantry, comedor, cuarto y servicio criados. Informes: FO-2294. A-1 41479 8 Sep.

AMPLIA Y FRESCA
Campanario 88, casi esquina a Neptuno, en segundo piso, se alquila espaciosa casa, con sala, recibidor, comedor, cuatro habitaciones y buenos servicios sanitarios. Precio 70 pesos. Informan, el portero y teléfono A 2708. A1 41529 5 Septbre.

SE ALQUILAN los modernos altos de Luz núm. 54 esquina Aguacate con sala dos cuartos, comedor, cocina y cuarto de baño. Precio de situación. Informan en la bodega. A1 41486 6 Septbre.

SE ALQUILAN los altos de Manrique y Animas con tres cuartos, sala, comedor, baño y cuarto de criados. Informan en los bajos. Bodega. A1 41540 6 Septbre.

ALQUILO: Luz 96 bajos, casi esquina a Egido, con sala, comedor, dos habitaciones servicios y buen patio. La llave en los altos. Teléfono M 9301. A1 41531 9 Septbre.

SE ALQUILA Marqués González 5 bajos entre San Rafael y San José con sala, comedor y 3 habitaciones la llave en el 3 bajos. Informes A 2738. A1 41533 11 Septbre.

EN $35, BAJOS Corrales 226, entre Belascoaín y Carmen, en $65, hermosos altos, Malecón 306, entre Gervasio y Escobar. Informan: Belascoaín 108. M 6647. A1 41543 5 Septbre.

$18 A $22 ALQUILO casitas modernas, entrada independiente sin vecinos al frente. Bruzón 29 dos cuadras Carlos III y Luaces F 6141. A1 41384 5 Septbre.

ALQUILO los bajos de Concordia número 47, próximos a Galiano, acabados de pintar, con sala, comedor, tres cuartos, baño completo, cocina y servicio de criado. Informan en los altos. A-1 S-6963 6 Sep.

EN EL SUNTUOSO Edificio Marta, Consulado 7 y 9, casi esquina a Prado, se alquilan los lujosos tercero, cuarto y quinto pisos, con todo el confort moderno. Precio razonable. Hay elevador día y noche. Informes el portero. A-1 41423 10 Sep.

SE ALQUILAN los bajos modernos de Virtudes 90, entre Campanario y Perseverancia, con recibidor, sala, tres habitaciones, baño completo intercalado, servicios de criados. La llave en el alto. Informes: A-6420 A-1 41426 10 Sep.

SE ALQUILA el amplio bajo de Peña Pobre 7-A, con sala, comedor, tres cuartos y baño. Cuarto y servicios de criados. La llave en el 7. Informes: teléfono A-6420. A-1 42429 10 Sep.

SE ALQUILA el moderno segundo piso alto de Marina 19, frente al Parque de Maceo, con recibidor, sala, dos cuartos, comedor, baño, cocina y calentador de gas. La llave en la fonda. Informes: A-6420. A-1 41428 10 Sep.

MARQUES GONZALES 14, edificio moderno. Alquilo segundo piso. Sala, recibidor, dos habitaciones grandes, comedor, baño intercalado, cocina gas. 45 pesos. Ferretería Belascoaín 71. U-5215. A-1 41448 13 Sep.

GANJA 108, altos, esquina a Oquendo. Se alquila, con gran sala, comedor, 3 cuartos, terraza, baño y servicios. La llave en la carnicería. Informes: A-6420. A-1 41421 10 Sep.

A2 VEDADO

SE ALQUILAN los modernos altos de Línea núm. 89. Informan teléfono F 1187. A2 S6975 11 Septbre.

SE ALQUILA una casita en 10 y 13, Vedado, gana $25.00. Informan en la bodega. A2 S6972 6 Septbre.

SE ALQUILAN los altos más frescos y mejor situados del Vedado 17 y K con once habitaciones dos grandes baños, sala, saleta, hall y comedor lujosamente decorados, terraza, dos cuartos, para criados, garage y jardín, precio rebajado 225.00 ganaron 400 pesos. Informan en los bajos. UH A2 41068 4 Septbre.

SE ALQUILA la casa más bonita y céntrica del Vedado, Paseo número 14, entre Línea y 11 acera de la brisa, sin estrenar estilo renacimiento español de dos plantas independientes con la siguiente distribución cada planta terraza, recibidor, sala, seis habitaciones, dos lujosos baños gran comedor y hall de azulejos sevillanos, pantry y cocina, todo de azulejos, cuarto de criados, con baño, garage para dos máquinas con cuarto para el chauffeur. Precio 210 pesos, cada planta por su confort y lujo valen mucho más. Informan F 5549. UH A2 41067 4 Septbre.

SE ALQUILA VEDADO
Calle B número 10, altos entre Calzada y 5a., espléndidos altos a la brisa; terraza, recibidor, sala, hall, 5 habitaciones, 2 baños, comedor, pantry, cocina, dos cuartos para criados con su servicio, garage con cuarto y servicio para chauffeur. La llave enfrente, en la tienda de ropa El Aguila. UH A2 41246 5 Septbre.

VEDADO
Se alquila la casa de la calle I número 83 entre 9 y 11 con jardín, portal, sala, comedor, tres cuartos, baño, cuarto y servicio de criados, cocina de gas y patio. Informan en la misma. UH A2 41530 6 Septbre.

CALLE C núm. 268, entre 27 y 29 por $60.00 mensuales alquilo esta hermosa casa, a una cuadra del Parque Medina, compuesta de portal, sala, tres cuartos, comedor al fondo, baño y servicios sanitarios completos y cuarto y servicio sanitario de criados. Llaves en el 264. C. Morales, 217 Banco Nova Scotia. A2 S6980 5 Septbre.

CALLE 10 núm. 161, entre 17 y 19, Vedado, altos modernos, sala, tres cuartos, closet, hall, cocina de gas, baño intercalado completo, cuarto y servicios de criados. La llave en la bodega esq. a 17. Informes M 2863 de noche F 2124. A2 41527 18 Septbre.

SE ALQUILA muy barato el chalet de esquina B y 21, Vedado. Llave en B número 205. Informan: A-4820. A-2 S-6959 9 Sep.

BEERS BOLETIN
La Sierra, con mueb. 3 hab. 2 b. gar. $175; sin mueb. 2 plantas, 3 hab. $75; Ved. de esq. gran casa de lujo con mueb. $400. C. Club Park, con mueb. $250; Calle C 150, con o sin mueb. $150-$175; F y 3a. esq. 7 hab. 3 b. $150; negocio para granja, con buena casa, $30 al mes, 25.000 M.
ALQUILADA
La gran casa de Mr. W. P. Mahoney, calle 19, frente P. Maine, con mueb. $300 a Mr. A. A. Ebrely, del Standard Oil Co.
MEJORES COMPRAS PARA HOY
Casa Am. con sus mueb. frente mar, 5 hab. completo, $2.000. Renta $135, 100 mil M. A. Arenas, 30 cts., gran casa Marianao, con sus terrenos, $8.000 M. en $2.000 terreno solo lo vale. 51.000 finca Ursula, con su casa de madera, solo $5.000 efectivo, 2 cabs. cerca La Salud en carretera, $8.000, 8 cabs. cerca Artemisa, 2.000 plátanos, 2.000 palmas, 10 mil doc. Piña, $28.000. Vean nuestra pizarra en la entrada.
YOUR COUNSELLOR
In all matters pertaining to REAL ESTATE should unquestionably be a REALTOR.
BEERS HAVANA
REALTORS
(Est. 1906. 9-1/2 O'Reilly. Havana.
A-2 E-1841 5 Sep.

A4 JESUS DEL MONTE

EN $32 ALQUILO una casa Milagros 102 esquina a Lawton, compuesta sala, saleta, 3 habitaciones cocina y servicios todo muy amplio y fresco. Informa M 4747. A4 S6985 6 Septbre.

SE ALQUILA San Benigno núm. 7, entre Agua Dulce y Serafina; portal, sala, comedor, tres cuartos, la llave en el 9. Informan Tenerife núm. 14. A4 S6979 8 Septbre.

A5 VIBORA Y A. APOLO

LOS MAS ventilados y espaciosos altos de la Víbora. Se dan en proporción. Calzada número 663 y teléfono I-1901, informan. A-5 41481 6 Sep.

SE ALQUILA la hermosa casa Santa Catalina y Goicuría, Villa Margot, en inmejorable situación con todas las comodidades propia para familia de gusto. La llave en la casa de la esquina, informan en teléfono I 2014. A5 S6956 7 Septbre.

AVE. ESTRADA Palma 65, altos, entre O'Farrill y Laguereuela, se alquila con sala, comedor, tres cuartos, cuarto de baño y cocina de gas. La llave en el bajo informes: A-6420. A-5 41425 10 Sep.

SE ALQUILA la moderna casa Gelabert número 12, media cuadra del Parque Emilia Córdova y Loma Tennis Víbora. Tiene jardín, portal, sala, 3 habitaciones con baño intercalado, comedor, cocina y calentador de gas, cuarto y servicio de criado, patio y traspatio con árboles frutales. Llave en Avenida de Acosta y Carlos Manuel. Informan: A-4820. A-5 S-6960 9 Sep.

HERMOSO CHALET
En la calle de Carmen esquina a Luz Caballero, se alquila el hermoso chalet "Villa Tibidabo", compuesto de seis amplios cuartos, sala, hall, comedor, cuarto de criados, baño, garage y cuarto de chauffeur. Acabada de pintar, rodeada de jardín con una terraza donde domina la más bella vista de la Habana. La llave en la casa de al lado. Informan en la misma y en el teléfono M-9556! Ultimo precio: 80 pesos. U. H. E-1896 Indf. 4 Sep.

A6 LUYANO

LUYANO a 3 cuadras de los tranvías se alquila la hermosa casa Santa Felicia núm. 31-A entre Cueto y Rosa Enríquez con portal, sala, comedor, recibidor 3 cuartos, baño, cocina garage, patio y traspatio. La llave al lado. Informes A 2873. A6 41514 6 Septbre.

PEDRO PERNAS y Rosa Enríquez, una cuadra tranvías. Casa nueva. Portal, sala, tres habitaciones, baño, comedor, cocina, patio y demás servicios. Gana $35. Llaves: bodega. A-6 41358 9 Sep.

A7 REGLA Y GUANABACOA

SE ALQUILA la magnífica casa Rafael de Cárdenas 8, con sala, saleta, comedor, cinco cuartos y demás servicios. Situada en la línea del tranvía. Informan Rafael de Cárdenas 8 1/2. A7 41492 9 Septbre.

A8 MARIANAO

EN LA SIERRA, a la brisa, magnífica casa de una planta, cinco habitaciones, garage y gran jardín, sumamente fresca. Costó $40.000. Se toma en consideración cualquier oferta pase de $25.000, contado o plazos cómodos. A-4863 y A-0448. A-8 41468 5 Sep.

REPARTO La Sierra. Alquilo chalet. Primera 11, entre Cuarta y Sexta. Jardín, portal, sala, hall, siete habitaciones, tres baños, pantry, cocina, calentador, despensa, comedor, garage, patio y traspatio, $80.00. La llave al lado. Informan M-1548 y F-5241 y 23 No. 185, (Vedado). U. H. A-8 40879 6 Sep.

B OTROS ALQUILERES

B1 DEPARTAMENTOS

VEDADO 11 entre 22 y 24 núm. 118 a una cuadra de la línea se alquilan en $12 y $14 apartamentos sala, cuarto, cocina, cuarto baño, patio, luz y mucha agua. Informa el encargado. UH B1 40159 9 Septbre.

SE ALQUILAN hermosos y frescos apartamentos, regio baño intercalado, reciente construcción; precio de situación. Máximo Gómez núm. 260 frente al Mercado Unico. UH B1 S6655 4 Septbre.

EDIFICIO LAMAR
Calle 12 esquina a 23, Vedado. Se alquilan apartamentos amplios y frescos en $32.00, $35.00 y $38.00, con agua abundante, luz, teléfono y ascensor; casa de moralidad y con fáciles comunicaciones con toda la Habana. Se alquilan los bajos para establecimiento. Informan: teléfono F-5335. UH B-1 S-6862 5 Sep.

VEDADO: Once 103 entre 20 y 22, apartamentos nuevos a $17 y 19 altos y bajos. Informan en los mismos y por teléfono A 1051. B1 1508 18 Septbre.

CRIADO de manos, joven español y con inmejorables referencias, se ofrece a familias que gusten servicio fino de mesa, plancha ropa y como "valet" es de 1a. Informes Teléfono A 2348. B1 41508 18 Septbre.

SE ALQUILA una accesoria en Aguila entre Malecón y San Lázaro, gana 23.00 Informan en la bodega. B1 41545 6 Septbre.

PARA OFICINAS. O' Reilly 7 entre San Ignacio y Cuba. Se alquilan dos apartamentos altos. Hay elevador. Informes: Obispo 16, altos. B-1 41427 10 Sep.

PARA OFICINAS. O'Reilly 2 y 4, esquina a Tacón. Apartamentos en los altos Informa el conserje. B-1 41422 10 Sep.

B2 HABITACIONES

HABITACIONES altas y bajas, se alquilan en Campanario 143, casi esquina Reina. Precio de situación casa de orden UH B2 40915 4 Septbre.

SE ALQUILA una habitación amueblada en O'Reilly 87 con agua caliente y fría a personas de moralidad. UH B2 S6843 7 Septbre.

MURALLA núm. 55, altos, entre Habana y Compostela, alquilo una habitación, da a una hermosa terraza, hay cocina, baño, luz y teléfono: es casa de moralidad. B2 UH 40744 4 Septbre.

SE ALQUILA en la casa de Infanta 68 esquina a Maloja una habitación en 10 pesos con luz, muy barata a personas serias. Informan en la bodega. B2 S6981 11 Septbre.

SAN JOSE 8 por Aguila, habitaciones con balcón y lavabos de agua corriente, propios para personas tranquilas. En la misma un local para oficina o pequeño negocio. B2 41498 7 Septbre.

EN BERNAZA 50 3er. piso, se alquila en 12 pesos una habitación muy fresca para hombres solos, para verla después de las 9 a. m. B2 41551 5 Septbre.

SE ALQUILAN habitaciones en Monte 145, de 13, 14, 15 pesos, grandes y ventiladas. Informan en El País. B-2 41473 10 Sep.

B3 LOCALES PARA COMERCIO

SE ALQUILA
Un hermoso piso bajo para establecimiento en la calle 12 esquina a 23 Vedado: precio de ocasión. Informan teléfono F 5335. UH B3 S6919 6 Septbre.

EN SAN Lázaro núm. 25 se alquila un local para puesto de fruta o zapatero. Informan en la bodega. B3 41515 6 Septbre.

SE ALQUILA para café la mejor esquina de las Alturas de la Víbora. Calzada 663 y teléfono I-1901, informarán. B-3 41486 6 Sep.

GRAN LOCAL en O'Reilly 2 y 4, esquina a Tacón (850 mts. cuadrados), con su oficina anexa, propio para exhibición de automóviles, venta de accesorios etc etc. Puede adaptarse para el giro de negocio que se desee. Calle de mucho tráfico, frente al Senado y al Ayuntamiento. Informes: Obispo 16, altos. B-3 41426 10 Sep.

C COMPRAS

C1 CASAS

COMPRO CASA en el Vedado, en la zona comprendida entre las calles 17 y 25 y las de Paseo y K. Una sola planta, de 14 a 20 m. de frente por 30 a 40 de fondo. José y Graña. I-5132. De 12 a 2 y de 6 a 8 de la tarde. Trato directo. C-1 41352 11 Sep.

D VENTAS

D1 CASAS

REGIA CASA EN VENTA
o permuta. Santa Emilia 51 entre Durege y Serrano, a la brisa. Tranvía por la puerta. Jardín, portal, sala, saleta, garage, galería, cinco habitaciones, comedor, doble servicio, techos hierro. Se dan facilidades. Se solicitan corredores. M 6513 I 4954. Puede verse horas hábiles. Está desocupada. También se vende un magnífico chalet en Porvenir que costó más de $50.000 y otro en el Vedado. UH D1 40920 5 Septbre.

VENDO casita muy linda en la calle Escobar, para poca familia u hombre solo. Precio de situación. Informa, el dueño de la bodega Escobar esquina a Sitios. Urge vendería. No corredores. UH D1 40913 4 Septbre.

SE VENDE O SE CAMBIA
esquina con comercio fabricación de primera en una avenida $10.000 se puede dejar 6.000 en hipoteca. O se cambia por terreno de esquina. San Miguel 137, teléfono U 6847. José.
UH D1 40935 4 Septbre.

VENTA URGENTE: Casa en Armas 54, entre Milagros y Santa Catalina, compuesta de portal, sala y recibidor, tres dormitorios, baño intercalado, comedor amplio, cocina con despensa y carbonera, patio y cuarto gabinete en los altos, con servicio completo independiente. Costó diez, mil seiscientos pesos. Se dá por $6.800. Trato directo con su dueño en Teniente Rey 14, Dpto. 4. Teléfono A 8255. UH D1 S6908 5 Septbre.

HORROROSA ganga Reparto Almendares al lado las alturas vendo chalet jardín, portal, sala, comedor dos cuartos, cocina, baño intercalado, garage, patio, $4.200; calle 13 entre 6 y 8. FO 1669. Facilidades. D1 41528 8 Septbre.

SE CAMBIA casa en la Habana, por una finca cuyo precio no exceda de diez mil pesos. Informes: M 6647. D1 41542 5 Septbre.

GANGA en 270 pesos se vende una casita cercada y con un gran pozo, en el Reparto Miraflores. Informan en H entre 1a. y 2a. Preguntenen la bodega por las asturianas. D1 41552 5 Septbre.

VENDO CASITA, Cueto 15, Luyanó, en $2.300. Portal, sala, 2 habitaciones, comedor, cocina, servicios y patio. Dueño: bodega de Arango y Cueto. Informa de 9 a 11 y 1 a 6, a 3 cuadras de Concha. D-1 41470 9 Sep.

PROPIAS CON ALQUILERES
En Buena Vista, vendo casa de madera y otra mampostería, con $350 y $400 de contado, resto a 15 y 20 mensuales. Tel. FO-2526. D-1 41445 5 Sep.

D2 SOLARES

H Y 25, ESQUINA de un aproximado de mil metros, vendo todo en parcelas, muy barato, con facilidades de pago. J. Pocoy. G número 236, esquina 25. UH D-2 S-6905 11 Sep.

VENDO una esquina muy llana y a la brisa en Tamarindo pegada a la Calzada medida 22x35, a $8.00 vara un solar frente a la Quinta Canaria 12x46 metros a $3.00 metros; un solar en Santos Suárez, Santa Emilia y San Julio, a precio de situación, medida 10x38. Informan Flores 78, casi esquina Enamorado. J. Teseiro. D2 41500 8 Septbre.

SOLARES EN GANGA
En Almendares, cedo parcela preparada para fabricar en 250 pesos, en Palatino, cedo solar de 10x30 con más de $700 entregados, en $300. Y vendo la esquina Avenida Acosta y Cortina, en Miraflores, a $4.00 la vara. Mi teléfono: FO-2526. D-2 41446 5 Sep.

D3 ESTABLECIMIENTOS

ATENCION, BODEGUEROS
Se vende una bodega en lo mejor de Jesús del Monte, buen contrato, buen local, poco alquiler; hace una venta de $35.00 a $40.00; se dá en primera oferta razonable. Sea breve, pues los motivos se los dirá al comprador, y mi ausencia es para el extranjero. X-2246. Manuel. D-3 UH S-6803 6 Sep.

VIDRIERA de tabacos y cigarros en café restaurant de mucho movimiento, se vende con buen contrato, frente a un edificio público y en el corazón de la Habana. Informan en el café de Dragones y Rayo. UH D3 41494 6 Septbre.

CAFE BARRA
establecido en casa nueva de esquina con gran movimiento se cede en muy buenas condiciones. Informan Muralla y Bernaza. Tejidos. D3 41548 6 Septbre.

D4 AUTOMOVILES Y ACCS.

AUTOMOVIL FARMAN
De turismo, lujoso y potente. Está como nuevo. Su costo en fábrica fué de 10.000 y se dá en $3.100. Puede verse a todas horas en Morro 30. Preguntar por Manuel López. Más informes: Rico, M-2000. D-4 UH E-1806 4 Sep.

D6 MUEBLES Y PRENDAS

VENTA LOCA DE MUEBLES
Juego de cuarto de tres cuerpos color beig estilo Luis XV: $225; una idem de cedro marqueteado, $150; y uno en color verde, ganga, $130; uno de dos cuerpos de caoba, marqueteado, semi-regalado: $225.00: uno de cedro, fileteado, en color caoba: $110; uno id., sin filete, $65; uno esmaltado, ganga verdad, $125; uno jaspeado, en azul cobalto: $65. uno id., color rosa, $60; varios juegos más, modernos, con cinco piezas: $55; juegos de sala, color rosa-lila: $85; uno id., color gris: $65; más juegos estilos suizos y americanos, 14 piezas, a $50; un juego de recibidor, de caoba tapizado en cuero nuevo: $80; un idem, estilo internacional color caoba y crema: $70; uno de mimbre: $90; juegos de comedor de caoba, encha pados en nogal: $225; uno idem, color caoba fileteado: $110; uno idem bronceado: $100; Aparadores modernos ovalados: $20; idem cuadrados a $15, con tapa de cristal. Escaparates modernos, con lunas, a $27; coquetas modernas a $15; antiguas a $8; camas de madera a $8; camas de madera a $12; idem de hierro, modernas, a $9; Máquinas de Singer desde $15; Vitrinas modernas desde $20; Burós de cortina a $17; baúles escaparate a $17; neveras de $10 en adelante. Relojes de pared, modernos, a $8; cuadros y lámparas a precios irrisorios; Pianola Eléctrica Nueva: $425, una idem, Melville Clark: $225; una Victrola ortofónica de Gabinete, marca J. L. Stowers: $110: una idem Víctor, con diafragma ortofónico, $60; fonógrafos desde $10, e infinidad de objetos que damos a precios jamás vistos. Tenga la bondad de analizar los precios antes expuestos y antes de juzgarse ideas opuestas háganos una visita para que se convenza y al mismo tiempo saldrá complacido. "La Casa Ferro", Gloria 123, teléfono M 1296. UH D6 41184 16 Septb.

D10 OBJETOS VARIOS

OCASION. Vendo en $300.00 por no poderlo atender negocio establecido anunciadores lumínicos. Pueden dar $200.00 mensuales. F-4131. D-10 41482 6 Sep.

E SE SOLICITAN

E1 CRIADAS Y CRIADOS

SE SOLICITA una buena criada de cuarto que sepa su obligación y con buenas referencias; que duerme en la colocación. Línea 186 esquina a I, Vedado. UH E-1 41139 4 Sep.

SE SOLICITA una criada para habitaciones y coser, persona muy formal y con referencias de casas donde haya trabajado. Calle 25 núm. 357 entre A y Paseo. E1 41496 5 Septbre.

SE SOLICITA una buena criada de manos, que sepa servir la mesa, formal y trabajadora. Reparto La Sierra. Calle 6 entre 3a. y 5a. Sra. García Meitín. E-1 41478 6 Sep.

SOLICITO criada española fina que sepa servir mesa a la rusa y tenga buenas referencias $30. Vedado. Calle 15 núm. 380 esq. a 2. Venga después de las 8 a. m. E1 41497 5 Septbre.

E2 COCINERAS Y COCINEROS

VEDADO. Se solicita una buena cocinera repostera que sea muy limpia y tenga buenas referencias. Línea 186, esquina a I. Sin éstas condiciones es inútil presentarse. UH E-2 41140 4 Sep.

21 y M SE solicita una cocinera con recomendación. Sueldo 25 pesos que duerma en la casa. E2 41564 5 Septbre.

DESEA colocarse una joven española para cocinar; no le importa limpiar siendo matrimonio solo. Es limpia y cumplidora; entiende de repostería. Informan F-6227. Vedado. U. H. E-2 41408 5 Sep.

E3 PARA 2 SERVICIOS

SE SOLICITA una criada peninsular para cocinar y limpiar. Tiene que dormir en la colocación. Sueldo $25. Carlos III 8-C altos. E3 41541 5 Septbre.

SE SOLICITA una buena cocinera con referencias ayuda algo a la limpieza no hace plaza duerme en la casa treinta pesos FO 2426. Ave. 10 y 13 Rep. Barreto una cuadra antes Hotel Almendares. La guagua Precisa Playa deja enfrente. UH E3 41385 6 Septbre.

SE SOLICITA española seria y trabajadora para cocinar y limpiar casa chica de tres caballeros; sueldo: $25.00. Puede dormir fuera. Calle 4 número 200, bajos, de 9 a 12 a. m. E_3 S-6964 6 Sep.

E9 OPERARIOS Y APRENDICES

SE NECESITAN operarias competentes para coser bajo la dirección de la señorita I. Pierre. Aguila 83-A. E9 41535 8 Septbre.

F SE OFRECEN

F1 CRIADAS Y CRIADOS

UNA joven española desea colocarse de comedor o cuartos, no le importa ayudar en la cocina. M-5340. Bernaza 58. UH F1 41306 5 Septbre.

SE OFRECE una buena criada de manos o comedor, sabe cumplir con su obligación tiene buenas referencias. Informan teléfono M 3323. F1 41557 6 Septbre.

JOVEN española desea colocarse de criada de manos o para todos los quehaceres tiene referencias. Informan Compostela 145 altos. F1 41521 6 Septbre.

DESEA colocarse para criado de mano, un joven japonés informes calle A número 10, Vedado teléf. F 4345. F1 41506 9 Septbre.

SE OFRECE criada para todo trabajo para corta familia sale a los repartos, tiene referencias. Pregunten por Luisa, teléfono U 4669. F1 41510 6 Septbre.

JOVEN española desea colocarse de criada de mano en casa de moralidad. Tiene referencias. Informan teléf. U 2386. Piedad. F1 41509 6 Septbre.

SE OFRECE un joven de color para criado, fregador de máquina o trabajo análogo. Informa Agencia Montalvo F 4427. F1 S6982 6 Septbre.

UNA JOVEN española desea colocarse para todo servicio matrimonio o lo mismo limpiar por horas tiene referencias, duerme fuera A 7856. F1 41503 6 Septbre.

SE DESEA colocar un joven español de criado de manos, tiene buenas recomendaciones, está acostumbrado al servicio fino. F 6087. F1 S6978 6 Septbre.

SE OFRECE una criada jamaiquina muy fina, tiene muy buenas referencias y una criada española sabe muy bien coser. Informan A 3343. F1 S6971 6 Septbre.

CRIADO desea colocarse práctico en todo servicio con excelentes referencias de las casas que ha prestado servicios. Teléfono A 2834. F1 41538 6 Septbre.

SE SOLICITA una criada de mano que sepa sus deberes y que duerma en la colocación. El sueldo se le dirá en la casa. San Lázaro 299 letra D altos U 1559 F1 S6983 6 Septbre.

SE DESEA colocar una joven española de criada de manos, sabe un poco de cocina y tiene magníficas recomendaciones. U 2524. F1 41536 6 Septbre.

JOVEN española desea colocarse de criada de manos o comedor, sabe su obligación y tiene referencias. Informan teléfono I 7275. F1 41544 6 Septbre.

DESEA colocarse una señora española de criada de manos, sabe cumplir con su obligación. Generosa U 2162. F1 41546 6 Septbre.

DESEA colocarse de criada de manos o de cuartos una joven española, tiene buenas referencias. Informan 17 núm. 24 entre E y F, Vedado. F 5884. F1 41550 6 Septbre.

DESEA colocarse joven española para los quehaceres de la casa, tiene referencias se prefiere corta familia. Santa Teresa 16-B M 4421. F1 41523 9 Septbre.

MUCHACHA española desea colocarse de criada de manos, tiene referencias, es formal y trabajadora. Informan teléfono M 4164. F1 41524 6 Septbre.

SOLICITA colocación para limpiar por horas, una mujer de color, entendida y dispuesta, en el desempeño de su obligación; tiene referencias. Sitios número 91. Teléfono U-1765. F_1 S-6969 6 Sep.

SE DESEA colocar una muchacha española de criada de manos o para cuartos; sabe coser y tiene referencias. Informan en el F-5218. F-1 41464 6 Sep.

DESEA colocarse una señora para hacer limpieza por horas. Desea casa de moralidad. Informan: teléfono M 4982. F-1 41465 6 Sep.

SE OFRECE un español de ayuda de cámara o mozo de comedor, camarero de hotel ordenanza de alguna oficina o portero. Otro trabajo análogo. Habla bastante inglés. Informan: Villegas No. 97. De 9 a 12 a. m. Teléfono M-4096. F-1 41469 6 Sep.

JOVEN castellana, desea colocarse de criada de manos. Informan: U-6753. F-1 41472 6 Sep.

SE OFRECE joven español, para criado de manos, u otro trabajo análogo. Tiene buenas referencias. Para informes: Telf. F-5945. F-1 41484 6 Sep.

F2 COCINERAS Y COCINEROS

SE OFRECE una cocinera, cocina bien española criolla sabe algo de dulces, tiene buenas referencias. Informan teléfono M 3323. F2 41558 6 Septbre.

COCINERA española de mediana edad, desea colocarse en el comercio. Hombres solos, referencias de su honradez Sueldo $30. Teléfono I 1068. F2 41518 6 Septbre.

DESEA colocarse general cocinera, soy sola de mediana edad no saca comida, gano $30 teléfono I 1068. F2 41519 6 Septbre.

SE DESEA colocar cocinera española de mediana edad, cocina a la española y criolla para corta familia, y sabe hacer dulces. Llamen F 6119. F2 41378 6 Septbre.

UN COCINERO asiático, desea colocarse en casa particular lleva mucho tiempo trabajando, cocina a la española y criolla y repostería, es muy formal y limpio informan en Dragones y Campanario, bodega. Teléfono M 5433. José Pon. F2 41553 6 Septbre.

SE OFRECE buen cocinero español, cocina española y criolla, sabe de repostería muy limpio. Buenas referencias, casa particular. Teléf. M 3229. A 4111. F2 41499 6 Septbre.

VENDO una linda casa media cuadra de la Calzada de J. del Monte, portal, sala, saleta, cuatro cuartos, saleta al fondo, cocina y sus servicios, traspatio de San Francisco al paradero. Precio $7.000 informan Flores 78 casi esquina Enamorado J. Teseiro. D1 41502 8 Septbre.

SE DESEA colocar una señora española para cocinar y limpiar U 4388. F2 41501 6 Septbre.

SEÑORA española desea colocarse para cocinar no importa alguna limpieza o lavar no duerme en la casa. Informan Estévez 146. F2 41493 6 Septbre.

DESEA colocarse una cocinera y repostera, española. Informan teléf. F 4433. UH F2 S6973 6 Septbre.

DESEA colocarse una señora de mediana edad, para criada de manos; entiende algo de cocina. Es trabajadora y formal. Tiene quien la garantice. Teléfono M-4571. (F-1) 41483 6 Sep.

MUCHACHA española desea colocarse para los quehaceres de casa de matrimonio solo o cocinar y ayudar algún otro quehacer. F 5475. F3 41539 6 Septbre

DESEA colocarse una cocinera sabe su obligación lleva tiempo en el país. Tiene referencias, sabe hacer dulces. Carmen U 2162. F2 41547 6 Septbre.

MUCHACHA española desea colocarse para cocinar y ayudar a la limpieza, tiene referencias. Informan teléfono M 4276. F2 41526 6 Septbre.

DESEA colocarse una buena cocinera. Cocina a la española y criolla; es persona formal y cumplidora de su deber. Luz Caballero número 5 entre Santa Catalina y Milagros, Víbora. F-2 41451 6 Sep.

DESEA colocarse una cocinera española; tiene referencias. Informan: Cuba número 26. F-2 41471 6 Sep.

SE DESEA colocar una cocinera, solo para cocinar. Cocina española y criolla. No duerme en la colocación. Teléfono U-6505. F-2 41434 6 Sep

COCINERO español y repostero, cocina española, criolla y repostero. Con buenas referencias. Prefiere casa particular o comercio. Llame al teléfono I-1683 Pregunten por Juan. F-2 41435-36 6 Sep.

SEÑORA española de mediana edad, se coloca para cocinar y lavar. Tiene referencias. Informan: 4 número 20, entre Línea y 11, Vedado. F-2 41440 6 Sep

DESEA colocarse una joven española de cocinera; cocina criolla y española; sabe de repostería; no duerme en la colocación. Informan: teléfono U-9247. F-2 41485 6 Sep.

F3 PARA 2 SERVICIOS

DESEAN colocarse dos muchachas una para criada de manos y la otra para cuartos. Teléfono A 5985. Buenas referencias. UH F3 41317 4 Septbre.

SE OFRECE para criada de cuartos y coser o para cocinar y limpiar para un matrimonio solo, una joven española sabe trabajar y tiene referencias para informes dirijase al hotel Cuba Egido 75. M 8481. F3 41559 6 Septbre.

SE DESEA colocar una joven española para cocinar y limpiar o manejadora, tiene referencias. Teléfono M 2313. F3 41516 6 Septbre.

DESEA colocarse un joven para criado, portero, elevador oficinas o bufetes o cosa análoga. Llame 11 a. m. Teléfono M 4390. En adelante. UH F3 41381 6 Septbre.

JOVEN española desea colocarse de manejadora o criada de manos, tiene referencias. Calle 20 núm. 34, Vedado. Teléfono F 6087. UH F3 41382 6 Septbre.

MUCHACHA española desea colocarse de criada o manejadora, entiende de cocina, tiene referencias. Informan San Lázaro núm. 7 Víbora. Teléfono X 2367. F3 41507 6 Septbre.

SE DESEA colocar una señora de color, para cocinar y limpiar, sabe cumplir con su obligación. Informan teléf. I 2595. F3

TELEFONOS A-3333 A-1014

ANUNCIOS CLASIFICADOS DEL DIARIO DE LA MARINA

TELEFONOS A-3333 A-1014

VAPORES DE TRAVESIA

"EMPRESA NAVIERA DE CUBA, S. A."

SAN PEDRO NUM. 6.— HABANA

APARTADO NUMERO 1641

Dirección Telegráfica: "Emprenave"

CLAVES EN USO: A. B. C. 4a. y 5a. Edición. Western Unión. Watkins and Apendix

TELEFONOS:

A-5315	Información General.
A-4730	Depto. de Tráfico.
A-6236	Pasajes y Fletes.
A-3966	Almacén.
M-5293	1er. Espigón de Paula.
A-5634	2do Espigón de Paula.

VAPORES EN SERVICIO

Santiago de Cuba, Gibara, Habana, Baracoa, Las Villas, Guantánamo, Julián Alonso, Antolín del Collado, La Fé, Caibarién, Rápido, Cienfuegos, Manzanillo, Jesús Goloy, Eusebio Coterillo, Jamaica, Cayo Cristo y Cayo Mambí.

PUERTOS DE ESCALA

COSTA NORTE

Caibarién, Nuevitas, Puerto Tarafa, Manati (Victoria de las Tunas), Puerto Padre, Chaparra, Gibara, (Holguín, Velasco y Bocas), Vita, Baracoa, Mayarí, Antilla, Preston, Sagua de Tánamo, Baracoa, Guantánamo y Santiago de Cuba.

COSTA SUR

Cienfuegos, Casilda, Tunas de Zaza, Santa Cruz del Sur, Manopla, Guayabal, Manzanillo, Campechuela, Media Luna, Niquero, Ensenada de Mora y Santiago de Cuba.

COSTA NORTE DE VUELTA ABAJO

Bahía Honda, Río Blanco, Berracos, Puerto Esperanza, Mariel, Agua, Santa Lucía, Río del Medio, Dimas, Arroyos de Mantua y La Fe.

PUERTO RICO

San Juan, Ponce, Mayagüez y Aguadilla.

REPUBLICA DOMINICANA

Santo Domingo, San Pedro de Macorís y Puerto Rico.

HAITI

Haiti, Aux-Cayes y Port Au Prince.

JAMAICA

Kingston.

VAPORES CORREOS DE LA COMPAÑIA TRASATLANTICA ESPAÑOLA

SERVICIOS REGULARES CADA 22 DIAS
PASAJE, CARGA Y CORRESPONDENCIA
LINEA RAPIDA PARA NEW YORK Y NORTE DE ESPAÑA Y MEXICO

Próximas salidas:

PARA VERACRUZ: 48 horas de viaje.	PARA NUEVA YORK, CORUÑA, GIJON, SANTANDER Y BILBAO:
Cristóbal Colón, 22 Agosto.	Cristóbal Colón, 29 de agosto.
Alfonso XIII, 13 de septiembre.	Alfonso XIII, 20 de septiembre.
Cristóbal Colón, 5 de octubre.	Cristóbal Colón, 12 de Octubre.
Alfonso XIII, 27 de Octubre.	Alfonso XIII, 3 de Noviembre.
Cristóbal Colón, 18 de Noviembre.	Cristóbal Colón, 25 de Noviembre.
Alfonso XIII, 10 de Diciembre.	Alfonso XIII, 17 de Diciembre.
Cristóbal Colón, 1o. de Enero.	Cristóbal Colón, 8 de Enero.

Los pasajeros de tercera ordinaria son servidos por camareros en amplio comedor provisto de sillas giratorias y ventiladores. Excelentes menús con vinos.

LINEA PARA NEW YORK, CADIZ Y BARCELONA

Próximas salidas:

Antonio López, 22 de Agosto.	Antonio López, 27 de Octubre.
Manuel Calvo, 13 de Septiembre.	Manuel Calvo, 18 de Noviembre.
Juan S. Elcano, 5 de Octubre.	J. S. Elcano, 10 de Diciembre.
Antonio López, 1o. de Enero.	

Todos estos vapores atracan a los Muelles de la Port Havana Dock Co.
Para más informes dirigirse a:

MANUEL OTADUY

Lonja del Comercio. Bajos. Teléfonos: A-6588 y A-7900.

HABANA

COMPAGNIE GENERALE TRASATLANTIQUE

VAPORES CORREOS FRANCESES

BAJO CONTRATO POSTAL CON EL GOBIERNO FRANCES

Todos los vapores de esta Compañía atracan a los muelles de San Francisco o Machina, para efectuar el embarque y desembarque de pasajeros, equipajes y mercancías.

PROXIMAS SALIDAS

PARA VERACRUZ

Vapor correo francés	"CUBA"	saldrá el 3 de Septiembre.
" " "	"LAFAYETTE"	" 3 de Octubre.
" " "	"CUBA"	" 3 de Noviembre.
" " "	"ESPAGNE"	" 18 de Noviembre

Para CORUÑA, SANTANDER, PLYMOUTH y el HAVRE.

Vapor correo francés "CUBA" saldrá el 15 de Septiembre a las 12 del día.

NOTA: El equipaje de bodega y camarote se recibirá en el muelle de San Francisco o Machina (en donde estará atracado el vapor), solamente el día 14 de Septiembre de 8 a 10 de la mañana y de 1 a 4 de la tarde. El equipaje de mano y bultos pequeños los podrán llevar los señores pasajeros, al momento del embarque el día 15 de Septiembre de 8 a 10 de la mañana.

Vapor correo francés	"LAFAYETTE"	saldrá el 15 de Octubre.
" " "	"CUBA"	" 15 de Noviembre.
" " "	"ESPAGNE"	" 30 de Noviembre
" " "	"LAFAYETTE"	" 15 de Diciembre.

SESIONES DE CINEMATOGRAFO DIARIAS EN LOS VAPORES DE ESTA COMPAÑIA SEGUN CONTRATO CON LA CASA "PATHE"

LINEA DE CANARIAS

Vapor correo francés "NIAGARA"

Saldrá para SANTA CRUZ DE LA PALMA, SANTA CRUZ DE TENERIFE, LAS PALMAS DE GRAN CANARIA Y EL HAVRE el día 12 de SEPTIEMBRE a las 12 del día.

Se admiten pasajeros de cámara y tercera clase, para los puertos mencionados. Este vapor no acepta carga.

IMPORTANTE

Buena comida a la española. Camareros y cocineros españoles.

LINEA DE NEW YORK AL HAVRE, PLYMOUTH Y BURDEOS

En esta oficina se expiden pasajes por esta línea, por lujosos y rápidos trasatlánticos franceses "ILE DE FRANCE", "PARIS", "FRANCE", "ROCHAMBEAU", "DE GRASSE" etc., etc.

Para más informes dirigirse a

ERNEST GAYE

O'Reilly número 9. Apartado 1090. Teléfono A-1476

MISCELANEA

SANATORIO "DR. PEREZ-VENTO"

Enfermedades nerviosas y mentales. Para señoras, exclusivamente. Calle Barreto número 62, Guanabacoa.

E-925 Indf. 1 my.

MISCELANEA

"EL COMERCIO" COMPAÑIA NACIONAL DE SEGUROS, S. A.

Esta Compañía asegura contra Accidentes del Trabajo Obrero, Incendios, y Ciclón.

El capital y las reservas tanto efectivas como técnicas, están situadas en la Habana.

CAPITAL SOCIAL $1.000.000-00
RESERVAS EFECTIVAS . . . $ 129.350-31

Oficinas: Obrapia, 24, Apartado 966. Cable: "Labazan"
EDIFICIO PROPIEDAD DE LA COMPAÑIA
HABANA

M. E1328 Sep. 16

NECESITAMOS 10,000 PERSONAS

que quieran aprovecharse de esta oportunidad para aprender inglés en poco tiempo, con un nuevo, fácil y práctico método. El precio es barato y el éxito bueno. No pierda un momento más y mándenos su nombre y dirección y recibirá pronto interesantes informes gratis. Es un método distinto.

EL INSTITUTO UNIVERSAL (D. 56) 128 E. 86; NEW YORK

ADANYEVA

El recuerdo de nuestros progenitores siempre constituye una novedad. Es digno de aplauso y admiración la vida sencilla que llevaban en los primeros tiempos. Nada más frugal que su comida. Se alimentaban de viandas y frutas, y para hacer fuego tenían que tomarse el trabajo de frotar con fuerza los troncos de los árboles para que se formase la llama que también servía para espantar los mosquitos. No había en el Paraíso médicos ni boticarios ¡qué felicidad! La toaleta de Eva era lo más sencilla. Baños al aire libre en las transparentes lagunas, que también servían de espejo y esa fué su perdición, porque allí empezó la coquetería que hizo perder el juicio a Adán.

Lo que puede asegurarse es que Adán y Eva no padecían de extreñimiento porque se abstenían de comer carnes y alimentos fuertes. Esta última enfermedad que tanto se ha generalizado y que cada día es mayor es la consecuencia de la alimentación defectuosa, de la falta de ejercicio y de la indiferencia de los que la sufren. La mayor parte de los extreñidos no vigilan sus funciones de eliminación. Es ese un error grande. Acaso no sea exageración decir que debe irse al retrete tantas veces como se come; pero por lo menos al tiempo una vez al día al tiempo de levantarse es indispensable.

Parece una sencillez; pero las consecuencias del extreñimiento son muy perjudiciales en muchas ocasiones. Todos los trastornos gastro-intestinales reconocen por causa principal la constipación de vientre. De todas esas enfermedades es la **Colitis** o la inflamación del cólon la más penosa, porque produce dolores, inapetencia, provoca la formación de hemorroides y es muchas veces la que motiva la apendicitis.

El Dr. González Curquejo tiene la satisfacción de haber preparado un compuesto de fácil administración que dá magníficos resultados. Se trata del TE MAGICO compuesto de hojas, flores y semillas aromáticas, con las cuales se prepara una infusión que se toma todas las noches antes de acostarse. A la mañana siguiente se sienten los efectos, experimentándose el placer de la salud. Se vende en cajas que contienen 18 papeles a un precio sumamente módico.

El TE MAGICO se prepara en los Labotorios Dr. González, y se halla de venta en las Droguerías de Sarrá, Johnson, Taquechel y Murillo y en todas las Farmacias bien surtidas de la Capital y de toda la Isla.

EL REMEDIO POPULAR

Sin exageración ninguna, puede asegurarse, que el remedio más popular de Cuba es el LICOR BALSAMICO DE BREA VEGETAL que inventó el Dr. González Curquejo, hace más de medio siglo. A partir del año 1871 las dos cosas que se mandaban a los campos de la insurrección eran Sulfato de Quinina y LICOR BALSAMICO DE BREA VEGETAL del Dr. González y esto se demostraba cuando se trasladaban los campamentos de un lado a otro, por las botellas vacías que dejaban en el campo y se explica porque era el paludismo y las afecciones catarrales las más frecuentes enfermedades que aquejaban a los combatientes. El Dr. González Curquejo que recuerda haber oído de boca de los Libertadores de la Guerra del 68 numerosos casos de curación, debidos al LICOR DE BREA, y si en esa primera etapa de la lucha produjo siempre el LICOR DE BREA casos de curación, no resultó menos en la guerra última de 1894 al 98. Los sorprendentes efectos de curaciones debidos al LICOR BALSAMICO DE BREA del Dr. González, se explican porque esta medicina no obra solamente como pectoral, sino como depurativo y fortificante.

La fama del LICOR BALSAMICO DE BREA VEGETAL del Dr. González se extendió por toda la Isla y resultó que algunos compañeros de profesión se propusieron imitar el legítimo, preparando productos con nombres parecidos y aspecto análogo; pero que son imitaciones de dudosa eficacia. Hay una circunstancia que favorece a la medicina, y es que produce sus buenos efecos en todas las edades de la vida, de modo que los niños lo toman con tan buen resultado como pudieran hacerlo el aceite de bacalao o las emulsiones más ecriditadas. Niños raquíticos sometidos al LICOR DE BREA, se han curado de escrófulas y otras afecciones y han crecido y desarrollándose con buen color y aumento de fuerzas. También produce muy buenos efectos en las enfermedades que tienen por vicio las impurezas de la sangre. En la convalescencia de todas las enfermedades produce el LICOR BALSAMICO DE BREA VEGETAL un mganífico resultado. Por ese motivo de recomienda que no falte este medicamente en ninguna casa, porque no hay dinero mejor gastado que el que se invierte en una botella de LICOR DE BREA. Se prepara el legítimo en los Laboratorios Dr. González S.A., y se vende en las Droguerías de Sarra, Johnson, Taquechel y Murillo, y en las Farmacias bien surtidas de la Capital y provincias, en las que no dan **gato** por **liebre.**

ME. 1840. Sp. 5

OBRAPIA 24, entre Cuba y San Ignacio

Se alquila la planta baja, tiene más de 330 metros cuadrados, ocupada últimamente por la empresa Compañía Hamburguesa Americana. Informan en el alto.

"EL COMERCIO", Compañía de Seguros

"KALMINE"

del Dr. P. Métadier. TOURS. (Francia)

EL MEDICAMENTO MUNDIAL DE ACCION INSTANTANEA CONTRA TODO DOLOR

ha sido finalmente introducido en Cuba

Jaquecas, Neuralgias, Dolores de Cabeza, Dolor de Muelas, Reumatismo, Fiebres, Cansancio y tronchamiento general no resisten a uno o dos sellos de KALMINE.

Esta acción calmante se produce sin provocar ninguna fatiga acompañada de una acción tonificante y fortificante.

Pídalos en todas Farmacias.

Agentes: Dr. A. Scalabrini & P. Bruzzone.

INFANTA 107 (altos). HABANA. TELEFONO U-2357

E-1803 Alt. 28 Sep.

COLEGIO CHAMPAGNAT

DE LOS HERMANOS MARISTAS

A. SACO Y VISTA ALEGRE. VIBORA.—TELEFONO I-2511

Este plantel se halla situado al pie de la Loma del Mazo y posee excepcionales condiciones higiénicas.

Enseñanza Primaria, Cursos de Bachillerato y Comercio y clases de Música.

SE ADMITEN EXTERNOS Y MEDIO PUPILOS

Una cómoda guagua automóvil facilita a los MEDIO PUPILOS la ida al Colegio y el regreso a sus respectivos domicilios. Otra guagua especial hará el recorrido de las principales calles de la Habana, complaciendo así a las familias que lo han solicitado.

EL NUEVO CURSO SE ABRIRA EL 5 DE SEPTIEMBRE

PARA MAS INFORMES, PIDASE EL PROSPECTO

MISCELANEA

"NEVERA DE MADERA" a $16

Construída por la fábrica que hace la "Glacial"

FERRETERIA MONSERRATE

O'Reilly 120 Teléfono A-3113

PELUQUERIA "CABEZAS"

Es la que más garantía ofrece en sus trabajos. Rizo Permanente: diez pesos. Dos clientas: quince pesos. Ondulación grande y para un año de duración. Aplicaciones de tinturas, gratis; del negro al más rubio, puramente vegetal y para seis meses de duración. Esta tintura Henne es la única que no hincha ni ataca a la vista, como las demás hechas a base de nitrato de plata y de plomo. Se remite al interior, libre de porte. Precio del pomo: dos pesos. Neptuno 156, entre Gervasio y Escobar.

M. CABEZAS.

Telf. A-7034. M E-1624 Indf. 1 Ag.

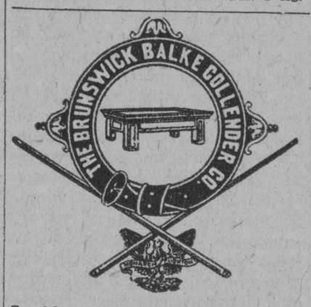

Surtido completo de los afamados BILLARES marca "BRUNSWICK".

Hacemos ventas a plazos.

Toda clase de accesorios para billar. Reparaciones. Pida catálogos y precios.

Julio de Cárdenas (Progreso) números 15 y 17. Habana. Teléfono A-6973.

Hartmann Baja 2. Santiago de Cuba.

E-993 Indf. 1 my.

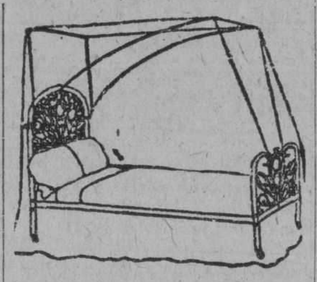

DEPARTAMENTO DE COLCHONETAS, COLCHONES, COJINES, ETC.

Nuestro Departamento de colchones, colchonetas, alfombras, mosquiteros, cojines, etc., etc., presenta el surtido más completo de estos artículos.

Colchones y colchonetas en todos los tamaños y calidades desde $1.80, cojines de seda desde $4.00, cestos de mimbre desde $4.00.

Mosquiteros para cama de una persona desde $2.00.

Mosquiteros con su aparato, a $6.50.

Colchones y colchonetas para niños en todas las calidades y precios.

Mosquiteros desde $1.50.

También hemos recibido cojines de piel, en formas y colores variados, muy de moda para adorno y para automóvil, gabinetes y oficinas.

Edredones de seda en colores enteros y floreados.

Todos estos artículos pueden verse en el mismo departamento de colchones, colchonetas, etc.

EL ENCANTO

E-952 Indf. 1 my.

ANUNCIESE EN EL "DIARIO DE LA MARINA"

DINERO

Sobre joyas y objetos de valor. La casa que menos interés cobra.

MUEBLES

Tenemos variado surtido. No compre sin ver esta casa. El precio lo pone el cliente.

JOYAS

De ocasión, variado surtido.

"LA PERLA"

Animas 84, casi esquina a Galiano.

39552 18 Sptbre.

DIRECTORIO PROFESIONAL

ABOGADOS Y NOTARIOS

FELIPE RIVERO Y ALONSO
Abogado y Notario
Chacón 25
Telef. A-8142. Telef. M-1472
E-1776. In. 1 Ag.

DR. ELIO ROSELLO Y MONTAÑO
ABOGADO Y NOTARIO
Herencias, divorcios, asuntos hipotecarios, rapidez en el despacho de las escrituras con su legalización. Oficinas: Empedrado 33. A-8502. E-1791 Indf. 1 Ag.

SAUL SAENZ DE CALAHORRA
ABOGADO
ANTONIO FERNANDEZ TOSCANO
PROCURADOR
Se hace cargo de toda clase de asuntos judiciales, tanto civiles como criminales y del cobro de cuentas atrasadas. Bufete. Aguiar núm. 43 bajos, entre Empedrado y Teniente Rey. Teléfono A-5024.
E-126-In. 1 En.

BUFETE DE FERNANDEZ LLANO
NOTARIA PUBLICA
PROTOCOLO DEL LCDO. RAMON FERNANDEZ Y DEL LLANO
Habana 53. Telf. A-8316.
E-1152-In. 12 My.

Dr. MANUEL ARANDA MUÑOZ
ABOGADO
Asuntos hipotecarios, herencias, toda clase de asuntos civiles. Mercaderes 9. Departamento A. Teléfono M-6173. E-1779-In. 1 Ag.

Dr. LEONCIO G. ESPINOSA PEREZ
ABOGADO
Administraciones de bienes, pensiones y jubilaciones. Marcas y Patentes, Accidentes de Trabajo, Asuntos Civiles, Mercantiles, Criminales. San Ignacio núm. 50. Teléfono A-8130. E-603-In. 12 Mzo.

DOCTORES EN MEDICINA Y CIRUGIA

DR. RICARDO CUERVO BARRENA
Medicina en general. Especialista en enfermedades del corazón, arterias y venas; hipertensión, arterio-esclerosis, úlceras, varicosas. ELECTROCARDIOGRAFIA Y POLIGRAFIA. Consultas de 3 a 5 y a horas especiales, previo aviso en Campanario 58. Teléfonos U-1353 y A-0482.
E-932 Indf. 3 My.

ANALISIS DE ORINA
Completo dos pesos. Prado 62 esquina a Colón. Laboratorio Clínico Químico del doctor Ricardo Albaladejo. Telf. A-3344.
E-1788 Indf. 1 Ag.

Dr. Alfonso E. Milla Solsona
CURA RAPIDA DEL FLUJO
Especialista Enfermedades Señoras. Servicio de Enfermeras. Tratamiento médico. Enfermedades: útero (matriz), ovarios y trompas. Consultas: Martes, jueves y sábados. De tres a seis. Pobres: miércoles y viernes. San Rafael 102. Telf. U-1680.
E-636 Indf. 23 My.
E-620 Indf. 1 Agosto.

DR. J. B. RUIZ
Catedrático de la Universidad. De los Hospitales de Filadelfia, New York y Calixto García. Especialista en vías urinarias y enfermedades venéreas. Exámenes Uretroscópicos y Cistoscópicos. San Lázaro 221-C, de 1 a 3. Telf. U-6351. Para pobres de 10 a 12.
E-928 Indf. 1 My.

DR. J. M. VERDUGO
DE LA FACULTAD Y HOSPITALES AMERICANOS Y PARIS
Estómago e intestinos.
Tratamiento eficaz de la úlcera estomacal y duodenal y de la colitis en cualquiera de sus períodos. Hígado y afecciones biliares. Enfermedades de la nutrición. Consultas de 1 a 3. Horas especiales previo aviso. Prado 60 bajos. Teléfono A-4425. E-1069 Indf. 1 Mar.

DR. S. PICAZA
De los Hospitales de Paris y New York
Enfermedades del estómago, intestinos e hígado. Tratamiento eficaz de la colitis y afecciones biliares. Horas: de 2 a 4 o convencional, previo aviso. San Lázaro 246. Telf. F-4918. E-1867 Indf. 7 Ag.

DR. ROGELIO PARERA
MEDICO CIRUJANO
Consultas de 1 a 3 p. m.
Gratis para los pobres Martes y Viernes.
Belascoaín 227, altos.
Teléfonos A-6766—F-1289.
E-443 31 Mzo.

ENFERMEDADES SECRETAS
Antigua, mal curadas y prostatitis, impotencia, esterilidad. Curaciones garantizadas en pocos días, sistema nuevo alemán. Dr. Jorge Winkelman: especialista alemán, 28 años de experiencia. Manrique, 5-A, a todas horas.
E-1727 Indf. 17 Ag.

EZCEMAS, ALMORRANAS
Excemas por antiguos que sean, se garantiza su curación por un procedimiento especial. Inyecciones intravenosas para Reumatismo, Raquitismo, Linfangitis, Dispepsias y Blenorragia. Neurastenia por el procedimiento del doctor Monin. Electricidad Médica para Parálisis y Nerviosismo. Estrechez uretral y sífilis, curación garantizada. Almorranas: son curadas sin operación ni dolor, pudiendo el enfermo continuar sus trabajos diarios. Análisis orina: 2 y 3 pesos completo. Inyecciones generales a 50 centavos. Curaciones por contrato. Análisis: Sangre, Esputos, Heces Fecales. Consultas: 1 a 4 y 8 a 9 noche diarias. Pobres gratis. Médicos Especialistas. Acosta 54. Teléfono A-1704.

DR. CELIO R. LENDIAN
Consultas todos los días hábiles de 3 a 4 p. m. Medicina interna especialmente del corazón y de los pulmones. Partos y enfermedades de niños. Calle 4 esquina a 11: número 15, Vedado. Teléfono F-3869.
E-1796 Indf. 1 Ag.

"POLICLINICA HABANA"
Suárez 32. Teléfono M-6233.
DR. GUILLERMO LEON
Director Facultativo
De Medicina y Cirujía en general. Especialista para cada enfermedad. Consultas de 1 a 5 de la tarde y de 8 a 9 de la noche. Consultas especiales, dos pesos. Reconocimientos $2.00. Enfermedades de señoras y niños. Garganta, nariz y oídos (OJOS.) Enfermedades nerviosas, estómago, corazón y pulmones, vías urinarias, enfermedades de la piel, blenorragia y sífilis, inyecciones intravenosas para el asma, reumatismo, tuberculosis, obsedida, partos, hemorroides, diabetes y enfermedades mentales etc. Análisis en general. Rayos X, masajes y corrientes eléctricas. Los tratamientos y sus pagos a plazos. Telf. M-6233. E-1810 Indf. 1 Ag.

Dr. Alberto S. de Bustamante
Profesor de Obstetricia, por oposición. Especialidad: partos y enfermedades de señoras. Consultas los lunes y viernes de 1 a 3. Clínica Bustamante Núñez. Teléfono F-3057. Domicilio: 15, entre J y K. Vedado. Teléfono F-1862.

CLINICA BUSTAMANTE
J y 11, Vedado. Cirujía general y especial. Partos. Rayos X y Laboratorio. Teléfono F-1184. E-1777 Indf. 1 Ag.

DR. FELIX PAGES
CIRUJANO DE LA QUINTA DE DEPENDIENTES
Durante su estancia en los Estados Unidos se hace cargo de su clientela el doctor Manuel González Alvarez.
Consultas de 3 a 5. Martes, Jueves y Sábado. Campanario 59, entre Neptuno y Concordia. Teléfono A 9102. Residencia particular: calle 9 núm. 37, entre F y G, Vedado. Teléfono F-2441.
E-1783 Indf. 1 Ag.

Dr. Manuel González Alvarez
CIRUJANO DE LA ASOCIACION DE DEPENDIENTES
CIRUJIA EN GENERAL
Consultas de 3 a 5. Martes, Jueves y Sábados. Campanario 59, entre Neptuno y Concordia. Teléfono A-9102. Residencia particular: calle 9 No. 33, entre F y G. Vedado. Teléfono F-2441.
E-1752 Indf. 1 Ag.

DR. ABRAHAM PEREZ MIRO
J. C. Zenea (Neptuno) 92. Consultas de 2 a 5. Teléfono A-9203.
E-2709 Indf. 22 Nov.

DR. PEDRO A. BOSCH
Medicina y Cirujía, con preferencia partos, enfermedades de niños, del pecho y sangre. Consultas de 2 a 4. Aguiar 11. Teléfono A-6483. E-762 Indf. 1 Ab.

DR. QUINTERO ALVAREZ
MEDICO DEL HOSPITAL DE MUJERES "FRANCISCO MARIA FERNANDEZ"
Especialidad: Enfermedades de señoras y de la sangre. Consultas de 3 a 5 p. m. Domingos: Gratis para los pobres de 10 a 12 a. m. Industria 130 altos. Teléfono A-9685. E-1079 14 Junio.

DR. ABELARDO LABRADOR
Consultas gratis para pobres de 8 a 12 de la mañana. Paga: de 3 a 6 p. m. Angeles 3, entre Reina y Estrella. Teléfonos A-0801 y U-2256. Especialidad en enfermedades de señoras, flujos crónico, metritis etc. Partos, venéreo y sífilis, blenorragias, enfermedades de los pulmones en todos sus períodos, asma, bronquitis crónica, enfermedades del corazón y riñones, diabetes, reumatismo crónico, enblanquecimiento. Tratamientos especiales por inyecciones neosalvasán, etc.
E-52 Indf. 10 Mar.

DR. GOMEZ DE ROSAS
Cirujano Director de la Policlínica Nacional. En fermedades de señoras, estómago, vías biliares y cirujía general. Consultas de 3 a 5. Cerro 551. Telf. A-2560.
E-1895 In. 16 Ag.

DR. A. V. DAUSSA
Medicina en general. Especialmente vías respiratorias y digestivas. Consultas de 2 y media a 4 p. m. Campanario 113, entre Salud y Dragones. M-8861. Pobres verdaderos 12 y media a 1. Martes y Sábados. E-1872 Indf. 1 Ag.

DR. MANUEL GALIGARCIA
Enfermedades Nerviosas y Mentales
Especialista de la Asociación Canaria. Médico de Visita de los Servicios de Nerviosos y P. Enagenados del Hospital Calixto García. Ayudante de la Facultad de Medicina. Consultas: $5.00, de 3 a 5 diarias. J 211, bajos, entre 21 y 23, Vedado. Teléfonos F-2775 y F-5885. Sanatorio para tratamientos. Real 68, Arroyo Naranjo. Informes en la consulta.
E-1790 Indf.

F. GARCIA CAÑIZARES
Catedrático Titular de la Universidad. Director Facultativo del Centro Balear. Médico de Visitas del Hospital de Paula. Medicina General. Especialista en enfermedades venéreas, sifilíticas y de la piel. Avenida del Brasil (antes Teniente Rey) 80. Consultas: lunes, miércoles y viernes, de 3 a 5. No hace visitas a domicilio.
E-472 Indf. 7 My.

HEMORROIDES
Curadas sin operación, radical procedimiento, pronto alivio y curación, pudiendo el enfermo seguir sus ocupaciones diarias y sin dolor. Consultas de 1 a 5 de la tarde. Suárez 32. Policlínica P. Teléfono M-6233. E-1810 Indf. 1 Ag.

DR. RODRIGUEZ CUELLAR
Tratamientos modernos de las enfermedades nerviosas, broncopulmonares, matriz y secretas en general. Aplicación de los últimos métodos de actinoterapia, serovacunas e inyecciones de oro, endovenosas para la tuberculosis. Tratamientos científicos, rápidos para las enfermedades del estómago, corazón, riñones y sangre. De 12 a 2, reconocimientos: 5 pesos. Consulta: $2.00. Gratis: de 3 a 4. Tel. A-7820. Campanario 197 (entre Figuras y Consepción de la Valla. E-1199 2 Julio.

DR. PEDRO MONTALVO
Estómago, intestinos y enfermedades del pecho. Aplicación de Diatermia y de Luz Alpina. Consultas de 4 a 6. Sábados de 11 a 12. Belascoaín 79. Teléfono U-5050. Avisos en el F-1972.
E-1548 Septiembre 10.

DR. BIENVENIDO GIROUD LESCANO
Medicina interna, sistema nervioso, cerebro y pulmón. Tratamiento de la tuberculosis con la sacocricina combinada. Rayos X. Radiografía electroterapia, tratamiento del bocio sin operación. Consultas de 3 a 5. Infanta 75 letra F. Teléfonos M-2014 y U-2064. E-1830 Indf. 1 Ag.

ASOCIACION CLINICA

LUZ 44. TELEFONO A-0549, ENTRE AGUACATE Y COMPOSTELA

MEDICOS CIRUJANOS ESPECIALISTAS

SE TRATAN TODAS LAS ENFERMEDADES. ANALISIS, inyecciones, medicina y cirujía general. ALMORRANAS: curadas radicalmente SIN OPERACION. Especialistas de señoras y niños. (OCULISTAS).

BLENORRAGIAS, IMPOTENCIA, SIFILIS Y DEMAS ENFERMEDADES.

CONSULTAS: $1.00; RECONOCIMIENTOS con aparatos :$2.00; RAYOS X: $5.00. PARTOS desde $10.00; RAYOS Ultra Violetas, corrientes, masajes etc. Medicinales $2.00; RADIUM, operaciones y otros tratamientos. Precios BARATOS. (CONVENCIONALES). Horas: 1 a 5 (TARDE) y 7 a 9 (NOCHE). TATUAJES, VERRUGAS, MANCHAS ETC., SON QUITADAS.
E-1024 Indf. 10 My.

DR. GUILLERMO LOPEZ ROVIROSA
Enfermedades de las Glándulas Internas, Nutrición, Nerviosas y Mentales, Debilidad sexual, pérdidas, impotencias. Niños anormales atrasados, raquíticos. Bocios. Afecciones de la piel y de la sangre. Dispepsias, Colitis, Vías respiratorias. Rayos Ultravioletas aplicados al tratamiento de las afecciones de la piel (acne, etc.) caída del cabello, calvicie, raquitismo, anemias etc. Electroterapia, corrientes D'Arsonvalización, diatermia, extirpación de verrugas, etc. San Lázaro 331, entre Infanta y Basarrate, de 5 a 7 p. m. Domingos de 4 a 6. Telf. U-3221. Consultas por correspondencia: $6.00. Giro postal.
E-1873 Indf. 7 Agosto.

DR. GUTIERREZ LEE
MEDICO CIRUJANO
Consultas de 3 a 5. Gervasio 162. Teléfonos A-3634 y F-1070.
E-1870 In. 1 Ag.

DOCTOR ELPIDIO STINGER
Cirujano de la Quinta Covadonga. Catedrático de la Universidad de la Habana M número 4. Vedado. Teléfono F-2213. De regreso de su viaje a Europa y Estados Unidos, reanudar sus consultas los Martes, Jueves y Sábados, de 2 a 4 p. m. Cirujía General. E-2380 Indf. 15 Oct.

COOPERACION MEDICA

Empedrado 47, casi esquina a Aguacate
Teléfono A-4152
Institución formada por Médicos Cirujanos y Especialistas

Cirujía y Medicina general. Enfermedades de señoras: cura rápida del flujo, servicio de enfermeras. Ojos, garganta, nariz y oídos. Corazón y pulmones. Estómago e intestinos. Piel. Nerviosas, tratamiento especial de la Epilepsia. Venéreas: Blenorragia, Sífilis, Prostatitis, Espermatorrea, Impotencia, etc. Verrugas: se quitan sin dolor. Inyecciones de todas clases. Médicos a domicilio. Rayos X. Ultra-Violetas. Radium. Electricidad médica. Consultas: $2.00. Reconocimientos: $3.00. Visitas: $3.00. Tratamientos a precio seconómicos.. Atenciones de 9 a 11 (mañana), de 1 a 5 (tarde) y de 7 a 9 (noche).

Dr. J. A. Hernández Ibáñez
CIRUJANO UROLOGO DE LA ASOCIACION DE DEPENDIENTES
ENFERMEDADES VENEREAS, VIAS URINARIAS, ENDOSCOPIA Y CIRUJIA DE LAS VIAS URINARIAS
Durante la ausencia del doctor Hernández Ibáñez en los Estados Unidos, se hace cargo de su clientela y consulta el doctor Rafael Ferrer y del Castillo.
CONSULTAS: Neptuno número 78 esquina a Manrique. De 11 a. m. a 1 p. m. y de 3 a 6 p. m. Teléfono A-5469. Habana.
E-1804 Indf. 1 Ag.

DR. BENITO DURAN CASTILLO
MEDICO CIRUJANO
DE LAS UNIVERSIDADES DE SANTIAGO DE COMPOSTELA, MADRID Y HABANA.
Premio extraordinario, por oposición, de la Facultad de Medicina de Santiago de Compostela. Diplomado del Instituto Rubio de Madrid. Médico de la Asociación de Dependientes del Comercio de la Habana. Medicina y cirujía en general. Especialista en enfermedades de los pulmones, bronquios y pleuras. Consultas de 4 a 6
Montero 24 altos. Teléf. U 1505
E-1411 Indf. Jn. 30.

DR. GONZALO AROSTEGUI
Médico de la Casa de Beneficencia y Maternidad. Especialista en las enfermedades de los niños. Médicas y Quirúrgicas. Consultas de 12 a 2. G número 116, entre Línea y 13, Vedado. Telf. F-4223.
E-1776 Indf. Agosto.

DR. GONZALO PEDROSO
CIRUJANO DEL HOSPITAL MUNICIPAL DE EMERGENCIAS
Especialista en vías urinarias y enfermedades venéreas. Cistocopia y Cateterismo de los uréteres. Cirujía de vías urinarias. Consultas de 10 a 12 y de 3 a 5 p. m. en la calle de Avenida de la República 254. E-1728 Indf. 1 Ag.

DR. J. LYON
De la Facultad de París. Especialidad en la curación radical de las hemorroides sin operación. Consultas de 1 a 3 p. m. diarias. Calle 17 número 461, entre 8 y 10. Vedado. E-1812 Indf. 1 Ag.

DR. RICARDO ALBADALEJO
Especialista en vías urinarias. Tratamiento especial para la blenorragia, impotencia y reumatismo. Electricidad Médica y Rayos X. Drado 62, esquina a Colón. Consultas de 8 a 12 a. m. y de 1 a 5 p. m. Teléfono A-3244.
E-1787 Indf. 2 Ag.

DR. PABLO MACIA
ESPECIALISTA DE BERLIN
Estómago e intestinos. Consultas de 4 a 5. Gervasio 115. Telf. A-6674. Domicilio: calle C número 231. Telf. F-1309.
E-1390 25 Julio.

DR. SANCERNI GONJ
Especialista en enfermedades del pecho. Médico del Centro Gallego. Merced 42. Consultas de 3 a 5. Teléfono A-4305.
E-1649 Indf. 3 Ag.

DR. ARISTIDES MESTRE
PROFESOR DE LA UNIVERSIDAD
Médico del Departamento de Niños del Hospital de Dementes de Mazorra. Niños anormales. Enfermedades nerviosas y mentales de la infancia. Consultas: Martes y Sábados, de 9 a 12 m. D número 220, esquina a 2a. Vedado. Telf. F-1796.
E-1934 Indf. 3 Sep.

DR. RAMON ASCANIO
Sub-Director del Hospital Nacional General Calixto García
Cirujía y enfermedades de señoras.
Consultas: calle 23 No. 183, entre H e I, Vedado. De 5 a 7 p. m. Telf. F-2613.
E-1586 Indf. Ag. 16.

Dr. Manuel Alvarez Ruelland
MEDICO
Especialista en enfermedades del aparato digestivo. Consultas de 8 a 12 a. m. Calle 12 No. 7, Vedado.
E-1586 Indf Ag. 18.

DR. JOSE VARELA ZEQUEIRA
Profesor de Anatomía de la Universidad Cirujano Jefe de la Asociación Cubana de Beneficencia. Cirujía en general. Especialidad: Cirujía de la mujer. Consultas de 4 a 5. Gervasio 126 entre San Rafael y San José. Teléfono U-5410.

DR. IGNACIO CALVO
PROCTOLOGO
Cirujía especial del recto. Tratamiento médico de las hemorroides. Rectos-copia sigmodoscopia. Litiasis 12 esquina a M. De 4 a 6. Teléfono F-3663.

POLICLINICA INTERNACIONAL
Director: doctor David Caburrocas, Lealtad 143, entre Salud y Dragones. Teléfono A-0544. Consultas especiales de 10 a. m. a 6 p. m., los sábados de 9 a 12 a. m. Para pobres: primera atención médica con motivo de una consulta reconocimiento, examen de Rayos X, análisis parcial, orina, incisión, accesos, inyección intravenosa de Neosalvasán o cualquier otra inyección, cura corriente eléctrica, masaje agua caliente, pulverización vapor, completam

TELEFONOS A-3333 A-1014

ANUNCIOS CLASIFICADOS DEL DIARIO DE LA MARINA

TELEFONOS A-3333 A-1014

DR. VALDES MOLINA
CIRUJANO DENTISTA
San Lázaro 205 (bajos) esq. a Escobar. Teléfono A-8553. Dentaduras de 15 a 30 pesos. Trabajos se garantizan. Consultas de 8 a. m. a 5 p. m. Los domingos hasta las 12 m.
E-1885 Indf. 1 Ag.

DR. GUERRERO DELANGEL
DENTISTA MEJICANO
Técnica especial para extracciones. Facilidades en el pago. Horas de consultas: de 8 a. m. a 3 p. m. A los empleados del comercio, horas especiales para la noche. Trocadero 63-B, frente al café "El Día". Teléfono M-6395.
E-1811 Indf. 1 Ag.

Dr. Armando Roig y Palenzuela
MEDICO CIRUJANO DENTISTA
Consultas de 2 a 6, Plácido No. 49, altos, Habana. Telfs. I-2592 y M-8002.
E-773 Indf. 1 Ab.

DR. J. HERNANDEZ CALZADILLA
Cirujano Dentista
Especialista en extracciones sin dolor ni peligro en niños y señoras en estado, con anestesia local o gas. Cura completa de dientes flojos y piorrea alveolar. Puentes y planchas de todas clases modernas sin encías. Trabajos de ortodoncia. Arreglo puentes, planchas partidas, faltas de dientes dejándolas nuevas. Consultas diarias hasta las 10 de la noche. Reina 76, bajos. Teléfono A-7537.
E-1817 Indf. 1 Ag.

OCULISTAS

DR. MARTINEZ FERRER
Enfermedades de los ojos. Calle A 194, entre 21 y 23). Vedado. Consultas de 2 a 4. Teléfono F-3474.

DR. HORACIO FERRER
ESPECIALISTA EN LAS ENFERMEDADES DE LOS OJOS
Consultas de 2 a 5 de la tarde. Consultas por la mañana a horas previamente concedidas. Ave. Wilson y L. Vedado. Teléfono F-4831. E-1780 Indf. 1 Ag.

DR. C. E. FINLAY F. A. C. S.
PROFESOR DE OFTALMOLOGIA
Especialista en enfermedades de los Ojos y de los Oídos.
Calle J 135, entre Línea y 15. Vedado. Teléfono F-1173.
Consultas de 11 a 12 y de 2 a 4 y por convenio previo.
E-1807 Indf. 1 Ag.

DR. JOSE ALFONSO
OCULISTA
Garganta, nariz y oídos. Consultas de 1 a 4. Máximo Gómez 386. Telf. M-2330.
E-1703 Indf. 1 Ag.

DR. ALIPIO C. PORTOCARRERO
OCULISTA
GARGANTA, NARIZ Y OIDOS
Consultas de 12 a 4.
San Nicolás No. 52. Habana. Telf. A-8627. E-1795.

DR. JORGE L. DEHOGUES
OCULISTA
Consultas y elección de lentes de 11 a 12 y de 3 a 5. Horas especiales, previo convenio. Aguila 94. Teléfono A-394..

ORTOPEDICOS

EMILIO P. MUÑOZ
Ortopédico: Malecón 56. Teléfono M-9559. Faja especial para hernias, vientre, colon, etc. y aparatos para toda clase de imperfecciones. 20 años establecido.
E-2806 Indf. 6 En.

GIROS DE LETRAS

N. GELATS Y COMPAÑIA
103, Aguiar 103, esquina a Amargura. Hace pagos por el cable. Facilita cartas de crédito y giran pago por cable; giran letras a corta y larga vista sobre todas las capitales y ciudades importantes de los Estados Unidos, Méjico y Europa, así como sobre todos los pueblos de España, Londres, París, Hamburgo, Madrid y Barcelona.

CAJAS RESERVADAS
Las tenemos en nuestra bóveda, construída con todos los adelantos modernos y las alquilamos para guardar valores de los interesados. En esta oficina daremos todos los detalles que se deseen.

N. GELATS Y COMPAÑIA
BANQUEROS

J. BALCELLS Y CIA.
S. en C.
San Ignacio Núm. 33
Hacen pagos por el cable y giran letras sobre New York, Londres, París y sobre todas las capitales de España, Islas Baleares y Canarias. Agentes de la Compañía Inglesa de Seguros contra Incendios "The Royal". Administración de Bienes. E-1742 Indf. 1 Agosto.

ZALDO Y COMPAÑIA
Cuba números 76 y 78
Hacen giros de todas clases sobre todas las ciudades de España y sus pertenencias. Se reciben depósitos en cuenta corriente. Hacen pagos por cable, giran letras a corta y larga vista y dan cartas de crédito sobre Londres, París, Madrid, Barcelona y Nueva York, New Orleans, Filadelfia y demás capitales y ciudades de los Estados Unidos, Méjico y Europa, así como todos los pueblos.
E-1746 Indf. 1 Agosto.

A ALQUILER CASAS

A- 1—Habana
A- 2—Vedado
A- 3—Cerro
A- 4—Jesús del Monte
A- 5—Víbora y A. Apolo
A- 6—Luyanó.
A- 7—Regla y Guanabacoa
A- 8—Marianao
A- 9—Diversos lugares

A1. Habana

SE ALQUILAN en 35 pesos los altos de Bayona 9, casi esquina a Merced. Tiene tres cuartos, sala y saleta. La llave en la bodega. Informan en Muralla y Compostela, peletería La Gran Señora.
A-1 41442 7 Sep.

SE ALQUILA la casa San José 120, altos, entre Aramburu y Soledad. Precio: treinta y cinco pesos mensuales.
A-1 41433 10 Sep.

SE ALQUILA en 40 pesos el piso principal izquierda de Misión 5. Tiene sala, comedor, dos cuartos y demás servicios. La llave en el piso de la derecha. Informa doctor Pichardo. Oficios 12, edificio Calle.
A-1 41419 7 Sep.

HORNOS Y Príncipe. Se alquila una casa con sala, comedor, tres cuartos y servicios y patio, muy fresca, $24. Informan en la bodega.
A-1 41453 9 Sep.

SAN LAZARO 323, altos, entre Infanta y San Francisco. Sala, comedor, 4 habitaciones y cocina; las otras habitaciones en la azotea con baño e inodoro. La llave en la bodega. Informan: Habana No. 186. M-1541 y F-1941.
A-1 S-6967 13 Sep.

SE ALQUILA muy barata parte de una casa en San Rafael, a familia de respeto. F-7626.
A-1 41452 6 Sep.

SE ALQUILAN los modernos altos de Estrella número 91, esquina Manrique, con sala, comedor, tres habitaciones, servicio moderno. Precio: $45.00. Otros modernos altos en Antón Recio número 54, con sala, saleta, tres habitaciones. Precio: $40.00. Informan: Monte número 183. Teléfono A-5036.
A-1 S-6966 11 Sep.

SE ALQUILA, Consulado número 70, esquina Refugio, un piso moderno ventilado, compuesto de sala, comedor, dos cuartos, baño intercalado, cuarto criados con su servicio y demás servicios sanitarios. Informan en la misma. M-7717.
A-1 41450 6 Sep.

ALTOS DE ESQUINA
Se alquilan, modernos, Marqués González y Sitios, con sala, comedor, dos habitaciones, baño completo y cocina de gas. Precio: $35. Llave en los bajos, bodega. Telf. F-3813.
A-1 41389 6 Sep.

SE ALQUILA casita moderna en 35 pesos. Informan: U-6667.
A-1 41462 13 Sep.

SE ALQUILA en 28.00 la casa Morales y Desagüe con sala, saleta, patio cómodo, ducha agua. La llave en Infanta y Desagüe.
A1 41342 6 Septbre.

SE ALQUILA el bajo de Crespo 4, con sala, comedor, tres cuartos, baño y cocina. La llave en el primer piso. Informan: teléfono I-2547.
A-1 41438 8 Sep.

ALQUILO moderno sy frescos altos, acabados fabricar. Sala, saleta, comedor, 4 cuartos, doble servicio intercalado. Malecón 304-A, entre Gervasio Escobar. Precio de situación. Informes: altos.
A-1 41351 9 Sep.

SE ALQUILA los modernos altos de San Miguel 196 compuesto de 4 habitaciones hermosa sala, gran saleta baño completo. Para informes F 3122.
A1 S6945 6 Agosto.

SE ALQUILA una casita de alto, Cienfuegos 58 entre Gloria y Misión. Para verla de 3 a 5 p. m. Informan Dorrego Ino. 9 a 5.
A1 S6447 5 Septbre.

SAN RAFAEL 43, se alquila primer piso, nuevo, lujoso, con todas las comodidades, propio para corta familia. En el mismo informan.
A-1 41380 13 Sep.

AGUACATE 1, altos. Sala, dos cuartos, baño intercalado, comedor, cocina gas, cuarto azotea con servicio. Informan: Consulado número 13, altos. Telf. M-6570.
A-1 S-6957 9 Sep.

ESCOBAR 113 altos, entre Reina y Salud, sala, saleta, 4 corridas, siete cuartos, baño, cocina, mucha agua, motor. Puede verse de 2 a 5 p. m. Telef. X-2674
A1 41295 5 Septbre.

CAMPANARIO 214-A, bajos. Se alquila, $40. Sala, comedor, dos habitaciones, baño completo, servicios criados. Casa nueva. Llaves: Angeles 56. M-8274.
A-1 41131 7 Sep.

PROPIA PARA casa de huéspedes o familia. Se alquilan los autos de la casa Prado No. 29, compuestos de sala, saleta, comedor, siete grandes habitaciones, cocina, cuarto y servicio de criados. La llave en los bajos. Informa: García Tuñón, Muralla y Aguiar. Teléfono A-8786.
A-1 41121 5 Sep.

En vapor 39 esquina a Hospital, acabadas de construir, se alquilan la segunda y tercera planta con sala, 3 habitaciones, comedor amplio, cocina de gas y carbón, baño completo intercalado, a 55 pesos. Informa Romero M-1988 y U-5716.
A1 41014 5sep.

SE ALQUILAN los hermosos altos de la calle Habana número 51, entre Empedrado y Tejadillo, propio para casa de huéspedes o familia. Informan en los bajos, Notaría del doctor Jiménez. Teléfonos A-1469 y A-5687.
A-1 41039 5 Sep.

ALQUILO, San Rafael 102, bajos. Sala, saleta, cinco cuartos, comedor, corrido al patio, 80 pesos. Informan: Aguila 213, peletería. A-7432.
A-1 41143 6 Sep.

MALOJA 165
Entre Escobar y Gervasio. Se alquilan ventilados bajos con agua abundante. Informan en Corrales número 2, entre Cárdenas y Economía, o por teléfono A-8202. De 8 a 11 y de 1 a 4.
A-1 41115 9 Sep.

MODERNOS ALTOS EN LO MEJOR DE LA HABANA, EN SOLO CINCUENTA PESOS
Se alquilan, calle Habana número 200 y medio casi esquina a Merced. Sala, comedor, dos grandes habitaciones, baño completo intercalado, servicio independiente de criados, cocina de gas, agua por motor. Las llaves en la bodega de Merced y Habana. Dueño: M-8679. Fiador o dos meses fondo.
A-1 41128 4 Sep.

ALQUILO, O'Reilly 10, bajos, para comercio, 65 pesos, altos, con sala y cinco cuartos, 55 pesos. Informan: Aguila 213, peletería. A-7432.
A-1 41143 6 Sep.

SE ALQUILAN: en Concordia 100 y Gervasio 35, con agua a todas horas, un piso moderno, muy cómodo, con sala, recibidor, corredor cerrado, cuatro habitaciones, baño intercalado, baño y cuarto criado. Informan en los mismos. Su dueño: Virtudes 2, La Radiante.
A-1 41137 7 Sep.

SAN LAZARO No. 312, acabada de fabricar, entre Escobar y Gervasio, primero y segundo piso. Sala, recibidor, 3 cuartos, comedor, cuarto de criados, baño moderno. Informan: teléfono U-5739.
A-1 S-69009 5 Sep.

SE ALQUILAN los espléndidos altos de Sol número 27, tercer piso. Informan: Obrapía 7. Teléfono M-2504.
A-1 S-6903 16 Sep.

SE ALQUILAN los espléndidos altos de Sol número 21, primer piso. Informan: Obrapía 7. Teléfono M-2504.
A-1 S-6902 16 Sep.

SALUD número 160, altos, $45.00, con sala, tres cuartos, comedor al fondo, baño intercalado, cocina de gas. La llave en la bodega de la esquina. Informan: Telf. U-5231.
A-1 S-6901 6 Sep.

HABANA 60, entre Tejadillo y Chacón. Alquilo piso bajo. Sala, saleta, 3 habitaciones, comedor, baño. Ferretería Belascoaín 71. U-5215.
A-1 41158 11 Sep.

CASTILLO 52
Casa madera, sala, comedor, tres cuartos, cocina, servicios, patio y traspatio, $25. Próxima al Mercado y tranvías. Llaves bodega. Informes: San Joaquín 33. Teléfono M-4803.
A-1 41169 8 Sep.

ZEQUEIRA 12-A, BAJOS
Casa cómoda, sala, comedor, tres cuartos, cocina y servicios, $35. A una cuadra de Monte. Llave: bodega. Informes: San Joaquín 33. Teléfono M-4803.
A-1 41168 8 Sep.

ALQUILO, San Nicolás número 190, una sola planta de azotea, propia para familia, tren de lavado, tintorería etc. La llave en la bodega. Informan: Dr. Lamelas. Cuba No. 62.
A-1 S-6916 5 Sep.

ALQUILO lindos pisos en Desagüe 20, entre Marqués González y Oquendo. Nuevos, frescos y decorados. Llaves en la misma. Informa Dr. Lamelas. Cuba 62.
A-1 S-6914 5 Sep.

ALQUILO piso principal, Cuba 34, Sala, recibidor, cinco cuartos, dos baños intercalados, galería, comedor, pantry, cocina, cuarto y servicio criados. Llave en los bajos. Informa Dr. Lamelas. Cuba 62.
A-1 S-6913 5 Sep.

SE ALQUILA Espada y Jovellar una sola planta, sala, comedor, 4 habitaciones, baño completo, cocina y buen patio. Llave e informes en la bodega.
A1 S6917 9 Septbre.

ZANJA 127-A altos se alquila casa, fresca, sala, saleta, cuatro habitaciones y demás servicios. Llaves bajos A 3568.
A1 41210 4 Septbre.

CHACON 6 altos se alquila casa fresca, sala, saleta, cuatro habitaciones y demás servicios, llaves bajos A 3568.
A1 41209 4 Septbre.

SE ALQUILA el segundo piso Rayo 37 entre Reina y Estrella de moderna construcción, sala, recibidor, cuatro grandes cuartos, comedor al fondo, baño intercalado, cocina y cuarto criado con servicio. Informa en los bajos el portero.
A1 41229 6 Septbre.

ALQUILO 1er. piso moderno en Jovellar 39 esquina Hospital, sala, recibidor, comedor, 3 cuartos, baño, cocina, y servicios de criados. La llave en la bodega F 6236.
A1 41219 5 Septbre.

SE ALQUILAN los espléndidos altos de Obrapía número 5. Informan: Obrapía 7. M-2504.
A-1 S-6904 16 Sep.

PRADO 11, se alquila el segundo piso. La llave en los altos.
A-1 41023 15 Sep.

ALQUILO ALTOS NUEVOS
Comodos frescos y baratos, con elevador, sala, recibidor, 5 habitaciones, baño intercalado, comedor, cuarto de criados y gran cocina. San Miguel 173-B. El portero la enseña o en el segundo piso informan.
A1 41111 4 Septbre.

SE ALQUILA los bajos de la casa Acosta 68 con sala, saleta, 5 habitaciones, cuarto de baño, cocina, alquiler 60 pesos. Informan Paula 100, teléfono A 1969.
A1 41091 4 Septbre.

SE ALQUILAN las casas Plácido 18, lo. izquierda: sala, saleta, tres habitaciones, 60 pesos. 3o. derecha, 50 pesos. Cárdenas 5, 3o. izquierda: sala, saleta, tres habitaciones, 50 pesos y Cárdenas 62, bajos: tres habitaciones, 45 pesos. Plácido 48, lo. piso: cuatro habitaciones, 60 pesos. Llaves e informes: Zulueta 36-G. Telf. A-9266.
A-1 41141 11 Sep.

SAN FRANCISCO 270-G, ENTRE SAN MIGUEL Y NEPTUNO
Altos, brisa, 6 cuartos, sala, comedor, dos baños, cerca Universidad, Iglesia Carmelitas. Pasan frente cinco líneas. Entre líneas Infanta, Neptuno, San Rafael. Alquiler: 70 pesos. Informan: carnicería San Miguel 270. F-4048.
A-1 S-6871 4 Sep.

SE ALQUILAN los altos de Concordia 4, sala, comedor, cuatro habitaciones, lujoso baño intercalado, servicios de criados; la llave en los bajos. Informan Habana 98. Notaría Marill, teléf. A 2322 e I 2950
A1 41064 5 Septbre.

SE ALQUILA Monserrate 145 frente a la estación de Policía, con sala, comedor, tres habitaciones y cocina. Precio $50. Informan Manzana de Gómez 252. Teléfono A 4893.
A1 41058 15 Septbre.

SE ALQUILAN en lo mejor de San Lázaro por ser la parte más amplia y fresca. No. 305 entre Aramburu y Hospital, espléndidos bajos y altos, con sala, saleta, 4 habitaciones, baño intercalado, comedor al fondo, cocina y calentador de gas servicios de criados; precio $85. Informan: Manzana de Gómez 252. Teléfono: A 4893.
A1 41051 15 Septbre.

CRISTO 21 altos se alquila con sala, comedor, 3 cuartos, baño intercalado, cocina, cuartos y servicios, para criado. Informan y la llave Cristo 33 y en el teléfono A 0698.
A1 S6883 6 Septbre.

$48.00. La casa moderna más fresca de la Habana, Gloria número 94, segundo piso alto, sala, comedor, 3 cuartos, baño intercalado, cocina gas; una cuadra tranvía. Llave enfrente bodega, número 125. Informan: teléfono U-4871.
A1 S6868 4 Septb.

SE ALQUILAN los altos de Carlos III número 8-D, compuestos de sala, comedor, cinco cuartos, cocina y servicios sanitarios. La llave en los bajos, e informes: Belascoaín 76 bajos esquina a Jesús Peregrino. Oficina de Heredero de Antonio Vila.
A-1 40618 6 Sep.

SE ALQUILA una casita en $25.00, propia para un matrimonio en la calle Esperanza número 8, entre Factoría y Suárez. La llave en el número 6. Informan: Banco de Préstamos, O'Reilly No. 44. Telf. M-1090.
A-1 40822 5 Sep.

SE ALQUILAN modernas y espaciosas casas de altos y bajos en Desagüe, Franco y Peñalver. Informan: Ramón Planiol. Desagüe número 62. Telf. U-4985.
A-1 40837 4 Sep.

SE ALQUILA en Zulueta número 38, preciosa casa nueva, compuesta de sala, saleta, cuatro habitaciones, baño intercalado, comedor al fondo y cuarto y servicio de criados. Informan: Ramón Planiol. Desagüe 62. Teléfono U-4985.
A-1 40842 4 Sep.

SE ALQUILAN los altos de Monte número 279, con sala, recibidor, comedor, 3 habitaciones, cocina y servicio. Informan: Máximo Gómez número 156. Tel. A-3073.
A-1 S-6816 7 Sep.

SAN RAFAEL NUMERO 141-B
Altos, con recibidor, sala, cuatro cuartos, baño, comedor, pantry, cocina, cuarto de criado y servicio; abundante agua corriente. Informan: teléfono A-3851.
A-1 S-6820 4 Sep.

ALQUILO EL primer piso de la casa Avenida de la República 313, de nueva construcción, esquina fraile, la más ventilada, decorada, cuatro cuartos, sala, saleta, comedor, baño intercalado y servicios de criados. Informan: Café "Vista Algre". Teléfono U-5262.
A-1 40650 54 28 Sep.

SE ALQUILA Estrella 235 altos, compuesta de sala, saleta, tres habitaciones, baño moderno y cocina de gas. Informes Ramón Fernández. U 1157.
A1 40749 4 Septbre.

SE ALQUILAN los bonitos altos de San José 49, con sala, saleta, 4 cuartos, baño completo, comedor, cocina de gas y demás servicios. Informan: U-2066.
A-1 40684 6 Sep.

SE ALQUILA el primer piso de la moderna y fresca casa de Cienfuegos 20, a una cuadra del parque de la Fraternidad. Informan en los bajos.
A1 40740 8 Septbre.

SE ALQUILA Virtudes 160 bajos, compuesta de sala, saleta, tres habitaciones, baño completo cocina de gas y patio. Informes Ramón Fernández U 1157.
A1 40750 4 Septbre.

SE ALQUILA Estrella 239 bajos, compuesta de sala, saleta, tres habitaciones, baño moderno, cocina de gas y patio. Informes Ramón Fernández U 1157
A1 40751 4 Septbre.

SE ALQUILA en Gallano y Trocadero altos del Bar en la misma esquina un departamento con dos habitaciones a la calle muy fresco. Informes en la misma y Ramón Fernández U 1157.
A1 40748 4 Septbre.

ALQUILO una hermosa casa. Sala, dos cuartos, con luz, $27.00 y una accesoria: sala, cuarto, comedor, patio, $19.00, con luz. En Factoría y Puerta Cerrada, frente a la Terminal.
A-1 40655 4 Sep.

MERCED NUMERO 48
Hermosa casa con 7 habitaciones, sala, saleta, comedor, baño, hermoso patio. La llave en la misma. Informes en 12 esquina a 15.
A-1 S-6764 9 Sep.

SE ALQUILA la casa Marqués González número 103, entre Benjumeda y Desagüe, con dos ventanas, sala, 4 cuartos, patio y demás servicios. La llave en la bodega La Covadonga. Informan en el Vedado. Teléfono F-1714. 15 número 227, entre F y G.
A-1 S-6847 7 Sep.

SE ALQUILAN los altos de Acosta número 54. Informan: teléfono A-1011.
A-1 S-6849 4 Sep.

CONSULADO 98, segundo piso, entre Colón y Trocadero, a la brisa. Sala, comedor, 4 cuartos, baño, cocina de gas, servicio de criados. Llave en el piso primero. Informan: Habana No. 186. Teléfonos M-1541 y F-1941.
A-1 S-6850 10 Sep.

$40 MENSUALES, alquílase Jesús Peregrino 65, entre Soledad y Castillejo. Llave bodega esquina Soledad. Dueño: Empedrado 40. Teléfono F-2505.
A-1 41001 8 Sep.

ALQUILO LAS CASAS:
SOLEDAD 23, altos, entre Pocito y Jesús Peregrino, moderna, grande. Alquiler $55.
Ayesterán 8, altos, modernos, grandes. Llaves en la bodega.
Jesús del Monte 451, grandes, modernos, bonitos. Alquiler: $30.
Arellano 13, altos, bonitos, modernos. Alquiler: $35 Llaves en los bajos.
Calle 4a., entre Gertrudis y Laguerueta. Llaves en la bodega. Alquiler: $20. José Fernández. Teléfono M-5274.
A-1 40798 8 Sep.

CASAS A 40 Y 20 PESOS
Sala, comedor, tres habitaciones, baño completo, cocina gas, $20. Sala, cuarto, cocina, servicios. Maloja 199-B, entre Marqués González y Oquendo. Informes: encargado.
A-1 40972 10 Sep.

SE ALQUILAN
Los altos de Neptuno No. 221, espaciosos y ventilados. La llave en los bajos e informarán: teléfono F-4984 y en 17 y Paseo, Vedado.
A-1 40975 5 Sep.

SE ALQUILA el segundo piso alto de la casa sita en la calle Ave. de Bélgica número 1, esquina a Ricla (antes Muralla) y Egido, compuesto de sala, comedor, cuarto habitaciones, cuarto de baño, cocina de gas, cuarto y servicios independientes para criados. Hay ascensor y agua abundante. Informan: Joyería "Lohengrin", Muralla y Egido. Telf. A-1797.

BELASCOAIN 95. Alquilo cómodos y baratos pisos para que pueda vivir más fresco que en la Loma del Mazo. Vista hace fe. Hay elevador.
A-1 41011 6 Sep.

SE ALQUILAN los espléndidos bajos de la casa San José número 198, esquina a Basarrate, compuestos de sala, saleta, 4 cuartos, comedor, buen baño, cuarto de criado con entrada independiente, cocina y calentador de gas y buen patio. Informan: I-6189. La llave en la bodega de enfrente.
A-1 S-6855 15 Sep.

SE ALQUILA, Valle y San Francisco, por San Francisco: una accesoria con dos cuartos, patio y servicio, todo independiente. Informan en la fonda La Terriña.
A-1 S-6859 5 Sep.

AGUACATE No. 1, bajos. Sala, 3 cuartos, etc. La llave en los altos. Informa su dueño. Consulado No. 13, altos. Teléfono M-6570.
A-1 S-6866 6 Sep.

SE ALQUILA piso alto, compuesto de sala, saleta, comedor, 4 cuartos, baño intercalado, cocina y servicio para criados en el nuevo Edificio Centro Escolar José María Zayas, calle Estrella entre Cifré y Plasencia, frente al Hospital Municipal. Precio: $50.00. Informan: teléfonos A-7843 y A-1331.
A-1 S-6857 15 Sep.

AGUIAR número 20, altos, se alquilan muy frescos. Sala, saleta, dos cuartos, cocina, baño completo intercalado. La llave en la misma. Informan: 12 esquina a 15.
A-1 S-6763 9 Sep.

ALQUILO A 40 PESOS
Tres casas Infanta 99 esq. a Benjumeda con sala, comedor dos y tres cuartos baño intercalado cocina de gas y calentador. Informan bodega. Teléfono U 6677.
A1 S6776 5 Septbre.

SE ALQUILAN los amplios y ventilados altos de las casas Oquendo 79 y 81, compuestas de sala, saleta, tres hermosas habitaciones, cocina de gas y baño intercalado. Informa Mariano Prats. Aguiar 73. Teléfono A 7884.
A1 40553 7 Septbre.

SAN JOSE Y MANRIQUE
Se alquila un piso compuesto de sala, comedor, dos habitaciones, baño intercalado, cocina y servicio de criado, en el edificio nuevo que hace esquina, entrada por San José. Informes y llave en el café. Teléfono A-3234.
A-1 S-6858 5 Sep.

ALQUILO una casa, altos San Lázaro número 139. La llave en la bodega. Telf. M-4626.
A-1 S-6796 6 Sep.

SE ALQUILA el segundo piso de San Lázaro número 7 esquina a Prado; tiene sala, tres cuartos, comedor, cocina y baño. L allave en el primer piso. Informan: Telf. F-4430.
A-1 S-6789 8 Sep.

COMPOSTELA 175, altos, entre Merced y Paula, compuesta de sala, comedor, cuatro cuartos, baño y cocina; además dos espaciosos cuartos en la azotea. Informes en la panadería.
A-1 40698 5 Sep.

SE ALQUILA planta baja, Montero 30, cuadra y media carros Príncipe. Portal, sala, cuatro habitaciones, gabinete, comedor, cuarto de criado, gran patio, garage con altos. La llave en la bodega.
A-1 S-6749 7 Sep.

EN $35, CON sala, comedor y tres cuartos, se alquilan los bajos de Vigía número 50. Informan en el Telf. M-4725.
A-1 S-6747 7 Sep.

SAN LAZARO 98, altos modernos, sala, tres cuartos, closet, hall, cocina gas, baño intercalado completo, cuarto y servicio criados. Llave en el principal. Informan M 2863; noche F 2124.
A1 40453 11 Septbre.

SAN LAZARO 98, alto interior, independiente, sala, dos cuartos, cocina gas servicio, etc. Precio 30 pesos. Informes: M 2863. Noche F 2124. Llave en el principal.
A1 40452 11 Septbre.

SE ALQUILAN los bajos de San Miguel número 142, muy frescos; zaguán, sala, recibidor, cuatro habitaciones, baño completo, saleta, cocina, cuarto y servicio de criados. La llave en San Miguel 154 bajos.
A1 S6669 4 Septbre.

SE ALQUILA División 11 altos, cuatro cuartos, sala, comedor, y servicios, precios situación. Informan FO 2188.
A1 40053 4 Septbre.

ALTOS A 35 PESOS
Vives y Carmen. Modernos, dos habitaciones, sala, comedor, baño intercalado, gas y agua abundante. Informes U 3538.
A1 S6735 4 Septbre.

SUBIRANA y Peñalver se alquilan bajos y altos, sala comedor, 3 cuartos, baño intercalado cuarto de criados, servicios y cocina. Informan teléfono F 2444 La llave en el puesto de frutas.
A1 S6727 6 Septbre.

SE ALQUILAN el primero y segundo pisos de la casa de la calle de Apodaca número 8, entre Cienfuegos y Somerruelos, compuestos de sala, comedor, baño completo intercalado, 5 habitaciones, cocina de gas y de carbón, despensa, baño y servicios de criados, con abundante agua, por tener motor. Llaves e informes en la bodega de Cienfuegos y Apodaca. Teléfono A-4454.
A-1 40334 4 Sep.

EN INFANTA 22, esquina a San Miguel, acera de la brisa, se alquila un hermoso segundo piso, compuesto de terraza, sala, saleta, cuatro habitaciones, precioso baño intercalado, comedor al fondo, cocina de gas, cuarto y servicio de criados. Agua fría y caliente abundante. También se alquila en 16 y 23, Vedado, un moderno bajo, compuesto de sala, hall, tres habitaciones, gabinete, comedor al fondo, cocina de gas, precioso baño intercalado y servicio de criados. Informan en la bodega.
A-1 40351 4 Sep.

SALUD número 160, modernos bajos, 45 pesos. Sala, tres cuartos, comedor al fondo, baño completo, cocina de gas. Llaves e informes bodega esquina Oquendo. Telf. F-2635.
A-1 S-6755 4 Sep.

COMPOSTELA y Muralla, segundo piso. Recibidor, sala, 6 hermosos cuartos, comedor, baño, cocina, servicios de criados, 3 balcones a la calle, agua abundante. Precio rebajado: 70 pesos. La llave bajos, "La Elegante". Informes: Sr. Boces, Muralla 8. Teléfono A-2688.
A-1 40407 11 Sep.

SE ALQUILA un primero y segundo piso. Calle Progreso número 14, lado Compostela. Compuesto recibidor, sala, cuatro cuartos, baño intercalado, comedor, cocina, cuarto de criado y su servicio. Informa el portero. Teléfono I-4990.
A-1 S-6708 4 Sep.

ALQUILO los frescos, cómodos altos de Monte 49, frente Plaza Fraternidad. Informan en los bajos.
A-1 40378 6 Sep.

SE ALQUILAN los altos de San Ignacio 84, entre Sol y Muralla. Sala, saleta, cuatro grandes cuartos, baño intercalado de lujo, comedor al fondo. Moderno y decorado. Alquiler: $60. Dr. Fernández. Habana 86. M-2602.
A-1 40064 9 Sep.

EDIFICIO DE APARTAMENTOS
Casas por estrenar, fabricadas con verdadero lujo, 3 baños completos en cada casa, conteniendo banquetas, espejos, repisas, lámparas, terminados con exquisito gusto; todo nuevo. Cocinas completas, mármoles, calentadores, etc. Casas con 3 y 4 habitaciones, sala, saleta, comedor, terraza estilo renacimiento con su lámpara. Precios de 40.00 a $75.00. Neptuno No. 251. U 5158 y U 5402.
B1 S6586 14 Septbre.

CONCORDIA 271 altos. Sala, comedor, tres cuartos, baño intercalado completo, cocina de gas, cuarto y servicio criados. Informes M 2863, la llave en los bajos.
A1 39760 6 Septbre.

MALECON 317. Lujoso apartamento rebajado, de 160 a 120 pesos. Toda comodidad, servicio de criados independiente. Elevador. Informes: F-3185.
B-1 40342 4 Sep.

ALQUILAMOS en Infanta 52 esquina a Benjumeda espaciosos y frescos altos con sala, saleta, cuatro cuartos, comedor baño completo azotea y servicio de criados. También al lado los altos de la letra E con tres cuartos, sala, saleta, comedor y baño al fondo. Informan U 1177.
A1 S6647 8 Septbre.

HOSPITAL 7-B, ALTOS
Se alquila esta hermosa casa entre Neptuno y San Miguel, con sala, saleta, cuatro cuartos, baño intercalado, comedor al fondo, cocina, cuarto servicios criados. La llave bodega La Ferrolana. Precio: 60 pesos. Informan: teléfono A-8980. Edificio Gómez Mena. Depto. 705.
A-1 40107 4 Sep.

SE ALQUILA espléndida casa en San Joaquín 17-C, entre Monte y Zequeira. Sala, saleta, tres habitaciones, gran patio y servicios. La llave en la bodega del frente. Informan: San Rafael 126, altos. Telf. U-5311.
A-1 39515 5 Sep.

SE ALQUILA una espléndida casa en Avenida de Menocal número 34-A, ensala, saleta, cuatro grandes habitaciones, tre Estévez y Santa Rosa, con zaguán, espléndidos servicios, comedor, patio y traspatio. La llave al lado. Informan: San Rafael 126, altos.
A-1 39514 5 Sep.

SE ALQUILA en 40.00 pesos primer piso esquina Zanja y Rayo, sala, comedor, dos cuartos, baño completo y cocina, agua abundante. Informan bajos café Los Unidos o señor Roces Muralla núm. 8, teléfono A 2688.
A1 39336 4 Septbre.

VILLEGAS 111, EDIFICIO LAVIN
Se alquila una espléndida casa con sala, recibidor, tres habitaciones, baño intercalado, comedor, pantry, cocina de gas, cuarto para criados con sus servicios. Precio de actualidad. Para más informes en los bajos. Teléfono A-9745.
A-1 S-6530 5 Sep.

A2. Vedado

VEDADO se alquila una casa nueva, muy fresca con tres cuartos y todo lo demás en 50 pesos; calle 22 núm. 7, entre 11 y 13.
A2 40941 5 Septbre.

SE ALQUILA o se vende casa fresca, todo renovada, 4 cuartos, 2 servicios, gran portal; 6 entre 13 y 15 número 131. Informan al lado.
A-2 S-6848 13 Sep.

VEDADO 5a. núm. 32 esquina a F se alquila primer piso moderno, seis cuartos, informan U 6738.
A2 S6884 25 Septbre.

SE ALQUILA la casa Línea esq. a F una planta, 3 dormitorios, comedor, sala, saleta, grande portal y jardín. $110.
A2 41215 4 Septbre.

CASAS DE DEPARTAMENTOS
Se alquilan en 23 número 500, entre 16 y 18, departamentos casi recién fabricados, compuestos de portal, sala, un cuarto, baño completo, cocina, patio, lo más ventilado del Vedado, con abundante agua y una amplia azotea. Vélos que será complacido. Precio: 21 pesos. Informan: letra C. Telf. F-4376.
A-2 41157 8 Sep.

SE ALQUILA una esplendida residencia, esquina de fraile, calle 17 núm. 392. Vedado. Informan en la misma 2 a 3.
A2 S6880 4 Septbre.

13 ESQUINA A 8
Acera de la brisa, segunda esquina; se alquila este bonito chalet de dos plantas, compuesto de bajos, jardín, portal corrido, vestíbulo, sala, comedor, pantry, cocina, cuarto de criado y su baño, garage y cuarto de chauffeur. Altos: hall, cuatro cuartos, dos de ellos muy grandes, cuarto de baño intercalado y dos terrazas. Precio: $200.00. Informan en la misma. Teléfono F-3150.
A-2 S-6828 6 Sep.

SE ALQUILAN calle F entre 3a. y 5a. Vedado, modernos altos, muy frescos con sala, 4 habitaciones, comedor al fondo y servicios de criados. Precio, $50. Informan Manzana de Gómez 252. Teléfono A-4893.
A-2 41056 16 Sep.

SE ALQUILA en la calle 14 entre Línea y Calzada, Vedado, altos con 4 espléndidas habitaciones y servicios. Precio $70. Informan: Manzana de Gómez 252, Teléfono A 4893.
A2 41053 15 Septbre.

EN $60.00 se alquilan los altos de la casa moderna construcción en 27 entre B y C, Vedado. Se compone de sala, saleta, comedor, tres habitaciones, cuarto de criados, baño moderno y doble servicio. Informa García Tuñón, Aguiar y Muralla. Telf. A-8786. La llave en la misma.
A-2 41119 5 Sep.

HERMOSO chalet en lo mejor de las Américas. Se alquila también un piso espléndido; hay garage y elevador. No. 8. Edificio Piloto, entre 17 y 19.
A-2 41028 6 Sep.

CALLE 15 ENTRE E Y D
Altos, acera sombra, brisa, ventilados, cerca colegios La Salle, Dominicas, Iglesia. Sala, comedor y cocina grandes, cinco cuartos familia, dos criados, baños familia intercalado y criados, garage. Casa grande, moderna, de concreto, escalera mármol, cielos rasos. Alquiler: $5 pesos. Informan: calle 15 esquina a Baños. Tel. F-4048.
A-2 S-6870 4 Sep.

VEDADO. Calle 12 entre 15 y 17, próxima al Colegio Teresiano y a todas las vías de comunicación, en casa moderna, recién pintada, se alquila un piso alto. Informes: teléfono F-1744. Llave en 12 y 15, bodega.
A-2 41432 8 Sep.

VEDADO: Calle 22 esquina a 11. Casa nueva de una planta. Jardín, portal, sala, comedor, dos dormitorios grandes, baño moderno, cocina y patio. Precio: $36.00. La llave en la bodega. Informan: A-1051.
A-2 41000 10 Sep.

VEDADO. Calle 21 entre Avenida de los Presidentes y F, preciosas casas sin estrenar, todas decoradas, con cuatro dormitorios, $75 y $80; F número 45 esquina a 21, de tres cuartos, $55. Todas con cuarto para criados, con o sin garage. Informan en las mismas y por Telf. A-1051.
A-2 40889 15 Sep.

27, ENTRE 4 Y 6
Se alquilan los bajos de esta casa, que es la tercera empezando a contar por 4. Se componen de jardín, vestíbulo, sala, portal cerrado de cristales a la brisa y a la sombra, cuatro cuartos, baño de lujo, hall, comedor, pantry, cocina y calentador de gas, dos cuartos de criados, baño de cri

TELEFONOS A-3333 A-1014

ANUNCIOS CLASIFICADOS DEL DIARIO DE LA MARINA

TELEFONOS A-3333 A-1014

OBRAPIA 96-98 se alquilan habitaciones grandes y frescas, lavabo de agua corriente, luz toda la noche, para oficinas o hombres solos. Informes el portero.
B-2 40883 4 Sep.

SE ALQUILAN dos habitaciones juntas o separadas con vista calle apropósito para matrimonios u hombres solos baratos hay teléfono y agua siempre Amistad 96 altos. B2 40793 13 Septbre.

EN CASA de extricta moralidad, alquila hermosa habitación propia para hombres solos o matrimonios sin niños en la misma una sala para profesionales. Concordia 20 bajos entre Aguila y Galiano.
B2 40192 4 Septbre.

SITIO CENTRICO, familia respetable, alquila hermosa habitación a señora o señorita o dos habitaciones matrimonio o corta familia. Puede dársele comida. Módico. Bernaza 18, segundo derecha.
B-2 40364 4 Sep.

CALLE Zulueta núm. 32 pegado al teatro Payret, se alquilan magníficas habitaciones y Aguiar 57, Cuarteles 1, Cuba 80, Cuba 120 y Compostela 110, Aguacate 122, Manrique 163, Lagunas 85, Animas 129, Virtudes 140, Gervasio 27, Valdado J núm. 11, A3 10 núm. 6, Aubu 174 15 y 16. B2 40588 5 Septbre

EN AGUACATE 47 se alquilan habitaciones, con y sin muebles, servicio de ropa y limpieza desde $10 en adelante.
B2 40551 6 Septbre.

SOL NUMERO 79. Habitaciones a 7, 10 y 15 pesos. Departamento calle, 25 pesos. Casita 5 habitaciones, 38 pesos, por Aguacate. Cuba número 46, departamento calle, 22 pesos. Habitaciones 15 pesos. Accesoria 20 pesos. Agua abundante.
B-2 S-6760 12 Sep.

COMPOSTELA 10 ALTOS

Se alquilan espléndidas habitaciones con lavabos de agua corriente y vista a la calle muy baratas. Entrada por Chacón.
B-2 40599 6 Sep.

REINA 14 ALTOS

Se alquilan magníficas habitaciones desde 8 pesos en adelante entre Galiano y Rayo. B-2 40589 6 Sep.

NEPTUNO 189, entre Ger Belascoaín. En esta casa s... lan espaciosas habitaciones con servicio y balcón a la calle. Teléfono U-6940. B-2 38254 12 Sep.

B3. Locales para Comercio

SE ALQUILA esquina de moderna construcción, propia para establecimiento o depósito. Informan: U-6667.
B-3 41463 29 Sep.

SE ALQUILA un local para bodega, botica o cualquier comercio, con enseres o sin ellos; buen punto, módico alquiler. Véalo y saldrá convencido que allí falta bodega. Calle Goicuría 24, esquina a Luis Estévez, Santos Suárez. Informan en la misma, dueño, en los altos.
B-3 41386 9 Sep.

SE ALQUILAN tres naves juntas o separadas en Santo Tomás y Subirana. Informan: Ramón Planiol. Desagüe 62. Teléfono U-4985. B-3 40835 4 Sep.

PROPIA para pequeña industria y en módico precio se alquila la casa Paula 41. Informan en el teléfono F-4987.
B-3 40760 4 Sep.

SE ALQUILA nave de concreto con techo monolítico. 300 metros de superficie. Informan: Ramón Planiol. Desagüe 62. Teléfono U-4985. B-3 40840 4 Sep.

BUENA OCASION

En uno de los puntos más comerciales de la Habana, Bernaza 12, entre Obispo y Obrapía, se alquila una bonita planta baja, propia para cualquier clase de establecimiento, en especial de joyería, relojería etcétera. Se dá contrato en buenas condiciones. Informes: F No. 248, Vedado. Teléfono F-5432 y San Anastasio 76. Telf. X-2451. B-3 40834-35 9 Sep.

SE ALQUILA en Zulueta número 38 local propio para establecimiento. Informan: Ramón Planiol. Desagüe 62. Teléfono U-4985. B-3 40841 4 Sep.

EN $300.00 SE ALQUILA local de 2.100 metros cuadrados, propio para industria, con frente a la Avenida Menocal (Infanta) y calle 25, (detrás del Edificio Carreño). Las llaves al lado por Freyre de Andrade (Hospital). Pedro Cerezuela. Taller de Carrocerías. Informan: García Tuñón, Aguiar y Muralla. Telf. A-8736.
B-3 41120 5 Sep.

EN AGUIAR 95, entre Muralla y Teniente Rey. Se alquilan amplios bajos para almacén o depósito. Teléfono A-8786. Informan: oficina de García Tuñón, Muralla y Aguiar. B-3 41122 5 Sep.

SE ALQUILA en Monserrate 119, unos bajos para pequeño establecimiento o vivienda, precio de situación. informan Manzana de Gómez 252. Teléfono A 4893.
B3 41057 15 Septbre.

PARA CINE O INDUSTRIA

Se alquila una nave de azotea sin columnas, de ocho metros por treinta muy clara y fresca, y una plataforma con su escalera, portal y servicios en Serrano y San Leonardo. Teléf. I 3121.
B3 41230 9 Septbre.

SAN JOSE NUMERO 7

Entre Aguila y Galiano. Se alquila un bonito local en esta cuadra comercial y acera buena, buen frente. Alquiler económico, armatostes y vidrieras se ceden gratis. Teléfono F 3656.
B-3 41129 11 Sep.

ALQUILO, esquina construcción moderna, superficie 18x7 metros con accesoria, en $40, junto tranvía, propio para buena bodega, víveres finos, farmacia. Calle Siete y Ocho, La Sierra. Telf. F-2924. B-3 41016 13 Sep.

SE ALQUILA en Obispo 22, frente a la Secretaría de Hacienda, un local propio para establecimiento, con vivienda en los altos. Precio rebajado. Informan Manzana de Gómez 252. Teléfono A 4893.
B3 41055 15 Septbre.

ALQUILO en Revillagigedo y Tallapiedra un local con 400metros, con un salón alto, nuevo, techo monolítico, propio para almacén o industria. Llave en la bodega. Informa Dr. Lamelas, Cuba 62.
B3 S6915 5 Septbre.

SAN IGNACIO 48 entre Lamparilla y Obrapía. Para panadería, almacén, tienda o industria, local de 5 puertas al frente, antiguo edificio de La Caoba, hoy modernizado con sus hornos reparados. Planta baja 500 metros cuadrados. Se oyen proposiciones también para los altos compuestos de 16 locales propios para oficinas, o viviendas. Informes: Metropolitana 223. Teléfono M 2863. Puede verse hay encargado. B3 41197 8 Septbre.

SAN IGNACIO 47 entre Santa Clara y Luz, un salón para comercio con dos puertas metálicas, informan en la misma, alquiler barato.
A1 41296 5 Septbre.

SE ALQUILA la accesoria letra D número 1, Lealtad esquina a Figuras, propia para establecimiento en donde ya lo hubo durante varios años. La llave e informes en Escobar 205 de la misma manzana. B-3 40619 7 Sep.

ALQUILO un local con columnas y dos puertas metálicas, por San Lázaro, esquina a Manrique. La llave en la bodega Telf. M-4626. B-3 S-6797 6 Sep.

AGUACATE 80, bajos, casi esquina a Obrapía, con vidrieras. Se alquila para establecimiento. La llave en el alto. Informes: X-1255 o A-9262.
B-3 40676 6 Sep.

SE ALQUILA la casa Mercaderes número 23, propia para establecimiento, con planta baja, primer piso y departamento en la azotea. Informan: Teniente Rey No. 19. Teléfono A-2686.
B-3 40900 14 Sep.

SE ALQUILA local para industria o comercio, con armatostes y vidrieras. Calle 15 esquina a Dolores, Lawton. Teléfono I-5756. B-3 40884 5 Sep.

ALQUILO en punto comercial el bajo de Aguila 91 entre Neptuno y San Miguel, propia para establecimiento pequeño. Consta de sala, comedor y tres cuartos, tiene amplio patio. Informan: Telf. A-6582.
B-3 40721 6 Sep.

OBRAPIA 73

se alquila una accesoria propia para pequeño negocio también hay una habitación muy en proporción.
B-3 40591 6 Sep.

SE ALQUILA, San Isidro 67, esquina a Picota, a propósito para fonda, depósito de mercancías, inquilinato, industria, etc. La llave en la bodega. Telf. I-2547.
B-3 40331 7 Sep.

VILLEGAS 56, BAJOS

Se alquila este local propio para establecimiento entre Obispo y Obrapía, rebajado a 110 pesos. Llaves en los altos. Informan: Tel. A-8980. Edificio Gómez Mena. Dpto. 705.
B-3 40108 4 Sep.

CANTINEROS vean el nuevo local Calzada de Concha esquina a Emma con más de 100 metros. Vea la vida del barrio bien temprano de 6 a. m. a 11 p. m. Es hoy la mejor esquina de Concha para cantina por su barrio industrial y obrero. Doy contrato y facilidades. Informes altos 7 p. m. B3 40743 8 Septbre.

LOCAL PARA PEQUEÑO COMERCIO

En el mejor punto de la calle de Muralla, número 47, entre Habana y Compostela. Para café, lechería, barbería, joyería, barra, relojería, frutería o cualquier pequeño comercio. Baratísimo. Se dá dicho local y los dos pisos altos en sesenta pesos todo. Dr. Fernández. Habana 86. M-2602. B-3 40067 9 Sep.

LOCAL COMERCIAL

Se alquila muy barato el local de Cuba 87, entre Luz y Santa Clara. Gran frente. Le pasan todos los tranvías. Dr. Fernández. Habana 86. M-2602.
B-3 40066 9 Sep.

LOCAL BUENO y hermoso, bien situado, en Zapata 22, inmediato a Infanta. Sirve para todos los negocios comerciales e industriales que se quieran. 768 metros de superficie cubiertos y admite otras ampliaciones. Llaves e informes al lado. Zapata 20. B-3 40397 6 Sep.

SE ALQUILA magnífico local para establecimiento, en Durege y Correa. Alquiler módico, contrato por el tiempo que lo deseen. Informan en la misma o teléfono M-1429 B-3 S-6723 6 Sep.

SE ALQUILA para comercio Inquisidor núm. 7, precio de situación La llave en la bodega de Inquisidor núm. 9 para informes señor Roces Muralla núm. 8, teléfono A 2688.
B3 39334 4 Sept.

PRECIOSA nave de 10x30, acabada de construir, propia para un bonito establecimiento o exposición de automóviles. Neptuno 251. Teléfonos U-5158 y U-5402.
B-3 39486 5 Sep.

SE ALQUILA muy barato un buen local con 500 y pico de metros de superficie, inmejorable para de pósito de mercancías no peligrosas de incendio. Puede verse a todas horas, a 2 cuadras del paradero de los tranvías de Palatino, o sea calle Moreno y Salvador. Esta calle comunica con Santos Suárez. Pregunten por el encargado. Informan: San Rafael 126, altos. Teléfono U-5311. B-3 39516 5 Sep.

AGUILA 155

Alquilo hermoso local propio para cualquier industria o comercio 305 metros sin columnas. Informan locería La República. A 1796.
B3 37992 9 Septiembre.

B7. Varios

SE ALQUILA una manzana de terreno en la calle de Fábrica, a una cuadra de los muelles con 7.500 metros, naves y maquinarias para sierra de madera o carpintería, con chucho de ferrocarril. Informan Edificio La Metropolitana, Departamento 631. Teléfono A-7843.
B-7 S-6856 15 Sep.

SE ALQUILA un garage en la calle D número 211, entre 21 y 23. Informan en los bajos. B-7 S-6873 6 Sep.

C COMPRAS

C- 1—Casas
C- 2—Solares
C- 3—Establecimientos
C- 4—Automóviles y Accs.
C- 5—Maquinaria y Accs.
C- 6—Muebles y Prendas
C- 7—Instrumentos de Música
C- 8—Animales
C- 9—Fincas Rústicas
C-10—Objetos Varios

C1. Casas

COMPRO una casita en los barrios del Angel o Monserrate. Precio sobre 4.500 pesos, al contado. Informes a C. Rodríguez, Apartado 2328.
C-1 41412 7 Sep.

C6. Muebles y Prendas

¿QUIERE VENDER sus muebles? Llame al M-1129 y si quiere arreglarlos; también esmalto y barnizo, tapizo y envaso muebles. Esmalto neveras garantizándolas. Sitios No. 4. C-6 S-6104 7 Sep.

MUEBLES A PLAZOS Y EN ALQUILER

Compramos toda clase de muebles finos. También hacemos cambio. Llame al teléfono U 5820. La Comercial, Neptuno número 153, entre Escobar y Gervasio. Las ventas para el campo no pagan envases. C-6 S-6039 3 Oct.

D VENTAS

D- 1—Casas
D- 2—Solares
D- 3—Establecimientos
D- 4—Automóviles y Accs.
D- 5—Maquinaria y Accs.
D- 6—Muebles y Prendas
D- 7—Instrumentos de Música
D- 8—Animales
D- 9—Fincas Rústicas
D-10—Objetos Varios

D1. Casas

AVENIDA Chaple sin estrenar cerca tranvía, jardín, portal, sala, saleta, 3|4 grandes, baño intercalado completo, comedor al fondo, galería cerrada, cocina de gas y calentador, 2|4 criados, garage, techos monolíticos, $10.000, gran facilidad de pago, también se alquila con o sin el garage. I 5361. D1 41201 4 Septb.

GANGA, $4.000 Milagros 43, Lawton y San Anastasio. Toda mampostería, gran sala, tres cuartos amplios, etc. Oiría oferta justa. Llave todas horas, botica esquina U 4041. D1 41290 4 Septbre.

ESQUINA de dos plantas de establecimiento y varias vivienda, en la Víbora, rentando 130 pesos se dá en $12.000, dos casas lindísimas y grandes en Estrada Palma se venden a $5.000 cada una. También se desean tomar varias partidas de dinero en hipoteca sobre buenas propiedades. José J. Pérez Obrapía núm. 22 entresuelos esquina a San Ignacio.
D1 41196 4 Septbre.

VENDO CASA madera y mampostería: sala, dos habitaciones, galería, comedor, baño, espléndida cocina, cuartico mampostería, patio y traspatio. Pintada aceite exterior e interior, en lo mejor del Reparto Batista. Calle E entre 10 y 11. Telf. X-1917. D_1 41156 16 Sep.

UNA GANGA, en Lawton 3, lujosas casitas. Portal, sala, gabinete, dos grandes cuartos. Calle Dolores y 13, al lado panadería. $10.000. Rentan $34. X-2469.
D-1 41363 6 Sep.

GRAN OPORTUNIDAD. $2.000 reconociendo $3.300, amplia, fresca casa. Dolores 335 entre 16 y 17, Lawton. Portal, sala, tres cuartos, patio, saleta al fondo. Gran traspatio. X-2469.
D-1 41362 6 Sep.

EN $7.000 se vende la casa Paz número 10, entre Santa Emilia y Santos Suárez, $4.000 contado, resto hipoteca al 7 por ciento. Informan en la misma.
D-1 41372 18 Sep.

SE VENDE al contado, edificio en el Cerro, bien situado, construcción de primera, alquilado a industria estable. Deja buen rédito representando inversión ventajosa. Interesados dirigirse a A. Díaz, Apartado 2218. No corredores.
D-1 41415 13 Sep.

BELASCOAIN. Vendo una casa; mide 7 metros de frente por 25 de fondo, preparada para altos; tiene seis habitaciones. Informan: Aguila No. 118, almacén "El Tratado". Negocio directo.
D_1 41414 5 Sep.

UNA GANGA, $1.300, reconociendo $2.000. Lujosa casita calle Dolores 245, entre 12 y 13, Lawton; renta $28. Portal, sala, dos grandes cuartos, comedor al fondo. Véala. D_1 41361 6 Sep.

RECIEN construída, mampostería, techo monolítico, jardín, portal, sala, tres cuartos, baño completo, comedor, cocina, agua caliente, garage amplio, acera sombra, $5.000. Facilidades pago. Teléfono FO-1605. Ampliación Almendares.
D-1 41161 9 Sep.

SE VENDE casi regalado un chalet, al lado del Sanatorio La Esperanza, acabado de fabricar. Portal, sala, tres habitaciones, hall, comedor y cocina. Informan: Habana 109, bajos.
D-1 41160 4 Sep.

VEDADO, pegada de la esquina de la calle 23, casa jardín, portal, sala, comedor, cuatro espléndidas habitaciones, baño completo, cuarto y servicios criados; tiene para garage, $16.500. Gerardo Mauriz. M-2882. San José 2-A.

VEDADO. Preciosa residencia con todos los detalles, cantería, 5 habitaciones, 2 baños intercalados, sala, antesala, gran salón de comer, garages y cuartos criados. Vale 65 mil pesos. Se dá en $42.000. Gerardo Mauriz. San José 2-A. M-2882.

VEDADO. Calle 23, de esquina, hermoso palacete. Facilidades de pago; se admite cambio por terreno o casas. Calle 17, gran residencia con dos mil metros de terreno. Gerardo Mauriz. San José 2-A. M-2882.

VEDADO. Muy próximo a la Universidad, casa de esquina dos plantas, brisa, $30.000. Parte a pagar a plazos de $1.000. Gerardo Mauriz. San José 2-A. M-2882.

VEDADO. Calle Línea, a la entrada casa sala, recibidor, comedor, cuatro habitaciones, $17.000; otra entre Línea y Calzada, con garage, $13.500; otra calle 6, portal alto, acabada de fabricar, $8.500. Gerardo Mauriz. M-2882. San José 2-A.
D-1 41126 6 Sep.

AMPLIACION DE ALMENDARES

En la gran calle 12, acera de la sombra y brisa, cerca del parque, se vende una casa moderna. Tiene jardín, portal, sala, recibidor, dos cuartos grandes, baño intercalado completo, comedor, hall, cocina, cuarto de criado con servicio, garage, gran traspatio. Se dá en $8.500. Se admite un solar en la misma calle en parte del pago. Dueño: José Gómez, apartado 137, Habana. D-1 41177 4 Sep.

F. BLANCO POLANCO. En la Víborg y Santos Suárez, vendo casas de todos tamaños y precios. Vista hace fé. Dirigirse a Concepción 15, altos. Telf. I-1608.
D-1 40983 4 Sep.

EN LA calle 23 de Paseo a L vendo gran casa de esquina de fraile, moderna construcción, una planta con todas las comodidades apetecibles precio de situación. Informan J. Delgado. Chaple 2. Telét. I 4571.
D1 40789 6 Septbre.

VEDADO. Se vende en la calle 17, entre 12 y Paseo, residencia de dos plantas, sólida construcción con sala, saleta, comedor, 5 habitaciones, 2 baños, cuarto criados con su servicio, garage etc. Situada en esquina de fraile con 812 metros. Se dá casi por el valor del terreno, pudiendo dejarse la mitad en hipoteca a largo plazo con módico interés. Informes: Dr. Crabb, O'Reilly 44.
D-1 40623 4 Sep.

SE VENDE una gran residencia en la calle 17 esquina de fraile: en 120 mil pesos. Informan 17 392 de tres a 4.
D1 S6275 10 Sptbre.

VENDO San Nicolás 125 media cuadra de Reina $3.500 teléf. A 7168. Vendo Barcelona núm. 12 con 110 metros dos plantas, renta $160 teléfono A 7168.
D1 40206 10 Septbre.

EN LA MEJOR esquina del Reparto La Sierra, calle 6 y 5a., se vende una hermosísima casa, propia para familia de gusto, esquina de fraile, a una cuadra del cine "Rivoli" y de los tranvías de Marianao, y pasan los ómnibus por la puerta. Informan: teléfono FO-1006. Se puede ver a todas horas.
D_1 S-6620 7 Sep.

GANGA se vende la casa calle Juana Alonso núm. 16 esquina Arango a media cuadra de la Calzada de Concha, fabricación sólida gran terraza mide 8 metros de frente por 20 de fondo, con sala dos habitaciones, baño intercalado comedor cocina y patio se dá por 5.500 pesos. 2.500 al contado y 4.000 en hipoteca al 8 por 100. En dueño Lamparilla 62 bajos teléfono A 3603. La llave en la bodega de la esquina. La misma casa se alquila tómese la molestia de verla y se convencerá de que es una ganga.
D1 39308 4 Septbre.

SE VENDE Peñalver 56, entre Lealtad y Campanario en 7 mil pesos. Informan 17 390 entre 2 y 4.
D1 S6276 10 Septbre.

SE VENDEN sin intervención de corredor las modernas casas de dos plantas Pérez 11 y 13, entre Concha y Juana Alonso, están pintadas de verde. I-3484.
D-1 E-1181 Indf. 5 Jul.

D2. Solares

ALTURAS DE Almendares: 11x36 varas. Se vende barato. Informan: Farmacia Dr. Noble, 12 y 21, Vedado.
D-2 39826 7 Septiembre.

SE VENDE un terreno en lo mejor del Reparto Lawton. Tiene 2 cuartos de mampostería. Mide 412 varas. Se dá muy barato. Informan: teléfono A-0425.
D-2 41004 5 Sep.

SOLAR 647 varas, frente parque "Heredia", Víbora, cercado de verjas de hierro, mampostería y tejas, con todos los entronques de agua y luz eléctrica. Tiene un magnífico garage de dos plantas con casa para chauffeur en los altos, que se segregó de otra residencia. Lo que tiene dentro el solar, entre cercas, garage etc., vale más que el terreno, pero esto no se cobra y se dá a siete pesos vara, lo mismo pagándolo de contado que con todas comodidades de pago, pues no se utiliza. Informan: teléfono I-6469.
D-2 41366 6 Sep.

REGIA ESQUINA para fabricar. Calle 16 y Dolores, al pie del carro. Mide 24 por 41 varas o menos; es la mejor de la Víbora. X-2469. D_2 41364 6 Sep.

PARA REPARTIR, industria, depósitos, 8.000 varas. Calle B, Lawton, a $4 y 1.000 metros 10x100) Concepción y Porvenir, a $8.00. X-2469, dueño.
D-2 41365 6 Sep.

SE VENDE

Real número 8, en la Lisa, un solar con escritura pública. Mide 371 varas cuadradas. Se dá barato. Informan en el mismo.
D-2 S-6900 7 Sep.

NO PIERDA TIEMPO

por $20 de entrada y $8.00 mensual doy un solar de 10x40 varas sin interés facilidades para fabricar, calle, agua y luz. En Lawton parcela de 10x24 varas $120 de entrada y $12.00 mensual, otro de 8x40 varas $115 de entrada y $15 mensual, carro por la puerta. Doy dinero en hipoteca señor Nuñez I 4694.
D2 S6933 4 Septbre.

SOLAR EN Toyo, Jesús del Monte, 558 varas, a $6.50. Verdadera ganga. Informes: Infanta 43-D, bajos, pegado a Benjumeda. U-1802. Sr. Llenín.
D-2 40823 7 Sep.

VEDADO, GANGA

21 entre C y D, solar sombra, 23.65 por 50. Véalo y ofrezca. Cerca de Infanta: otros de 10x30. Facilidades de pago. Teléfonos U-1710 y F-6252.
D-2 S-6799 28 Sep.

D3. Establecimientos

CAFE lechería, tabacos y cigarros, vendo en $2.850 situada en lo mejor de la calzada de monte con un contrato de 5 años, casa para familia y damos facilidades de pago, véame en Empedrado 40 3er. piso. M 6824. D3 41232 4 Septb.

PROPIA PARA PRINCIPIANTES, BODEGA

Sola esquina, poco alquiler, buen contrato. Vende de 40 a 45 pesos diarios, mucho de cantina. Véala y se convencerá. Precio: $1.200 contado y $1.000 a pagar en tres años. Informan: Carneado. Café Almendares. Infanta y Ayestarán. Telf. U-6886. D-3 41156 6 Sep.

VEDADO CALLE 23

Vendemos la bodega de más porvenir en este barrio, damos facilidades F 6063.
D3 41338 5 Septbre.

CAFE RESTAURANT, Hotel. Se vende en pueblo importante, línea del Oeste. Casa que trabaja muy bien, buena venta, sobre 40 abonados, no paga alquiler, buena casa esquina. Se hace negocio no por que esté quebrada como todos los comercios que se venden, sino por causa que se justificará, dándose a prueba. Precio $4.000. Directamente al comprador. Henríez. Lagunas 115, entrada por Belascoaín 12 a 3. Es oportunidad de momento.
D3 41289 6 Septbre.

CARNICERIA, magnífica, moderna, se vende, 700 pesos, imposible su dueño atenderla. Vende media res grande; buenos precios, nevera preparada, refrigerador. Seis años contrato. Informan: I-1782.
D-3 41405 8 Sep.

TIENDA MIXTA EN GANGA

3.200 pesos. Víveres, café, ferretería, losa, gran bomba gasolina en pueblo importante, 50 minutos de la Terminal. Vende 75 pesos, muy surtida. Vale más del doble. Informes: Infanta 43-D. U-1802. Llenín. D-3 41443 7 Sep.

SE VENDE una bodega muy barata; vende de $40.00 a $45.00 en la calle A y 37 Vedado Teléfono F 4204.
D3 S6942 14 Septbre.

OCASION vidriera de tabacos quincalla y billetes, se vende en lo mejor de la Habana, buen contrato y fácil pago. Razón Muralla núm. 103, almacén. Y en el segundo piso de 7 a 8 y de 12 a 2, señor Lizondo. D3 S6920 16 Septbre.

HOTEL CASA HUESPEDES

vendo a la primera oferta. Una cuadra de Prado, 15 habitaciones, amuebladas, agua corriente, poco alquiler deja libres $200. Véame hoy mismo y ganará dinero. Dueño, Salud número 1 café Manuel.
D3 41227 4 Septbre.

VENDO café billar vidriera de tabacos y cigarros sitio del comercio de importación y años contrato, poco alquiler casa buena a toda prueba precio 2 mil quinientos pesos facilidades de pago. Mejor admito socio competente o vendo solo la vidriera. Cuenya Monte y Cárdenas. Vidriera. D3 S6812 6 Septbre.

COMERCIANTES

Del interior. Ofrécese magnífica oportunidad de establecerse en giro de víveres finos y licores. Punto céntrico de la Habana. Paga poco alquiler. Vendo por tener que atender otros negocios. Informan: Jiménez y Riba, Lagunas 68, bajos.
D_3 40713 5 Sep.

CAFE Y FONDA en 1.250 pesos, en la Calzada Real de Puentes Grandes. Es antiguo y acreditado. Vende 40 pesos. Informes: Infanta 43-D, bajos. U-1802. Pegado a Benjumeda. Sr. Llenín.
D-3 40521 5 Sep.

CAFE SIN cantina, punto céntrico, muy comercial, se vende sumamente baratísimo, por embarcarse el dueño. Verdadera ganga; es antiguo y acreditado. Informes: Infanta 43-D, bajos. U-1802. Pegado a Benjumeda. Señor Llenín.
D-3 40335 4 Sep.

SE VENDE O SE ARRIENDA

una fonda y café en el Reparto de Buena Vista calle cuatro y pasaje A informan en la misma por enfermedad del dueño. A precio de situación. Marianao.
D3 40477 4 Septbre.

D4. Automóviles y Accs.

CADILLAC 61

7 pasajeros, ruedas de alambre, gomas, vestiduras y pintura en buen estado, funcionamiento perfecto, en $1.000.00.

AGENCIA CADILLAC
Ave. Washington (Marina) 12.
D-4 E-1838 5 Sep.

DESEAMOS VENDER

Hudson sport 5 gomas nuevas, Cunningham como nuevo (ganga). Chandler especial muy bonito, Flint 4 puertas muy bueno, Hudson coach elegantísimo, Cadillac 61 O. K. Chryler coach muy económico. Magnífico Dodge turismo chapa nueva. Tres cuñas elegantes a escoger: Buick, Oakland y Jewet.

REGALAMOS

Chevrolet en	$ 150
Jewet turismo en	" 150
Marmon 7 pasajeros en	" 150
Cadillac Town car en	" 150

DEPARTAMENTO AUTOS DE USO

AGENCIA GRAHAM-PAIGE

Lucena esquina a Concordia.
D-4 E-1842 4 Sep.

SE VENDE Studebaker siete pasajeros, último tipo, inmejorables condiciones, gomas nuevas. Informan: 17 número 343. Telf. F-5386. D_4 41132 4 Sep.

CARROS cerrados: Chevrolet, $240; Oakland, $160; Pontiac, $320. Carros abiertos: Buick, 7 pasajeros, $340; Oakland, $240; varios Chevrolets con $100, $120 y $150. Resto facilidades. Agencia Chevrolet. 25 e Infanta. D-4 41127 11 Sep.

SE VENDE Fiat de cinco pasajeros, del penúltimo tipo, en perfecto estado de todo, en precio de ocasión. Informes: San Pedro y Sol. Barra Calamares.
D-4 41040 4 Sep.

BOLETIN DE CARROOS DE USO PLA. AIXALA MOTORS

Hudson	$ 100.00
Cadillac	" 275.00
Jewet	" 400.00
Dodge Sedan	" 600.00
Peerless 7 Pas.	" 750.00
Buick Canadá	" 1000.00
Buick ligero	" 1000.00
Chrysler 70	" 1000.00
Nash 7 Pas.	" 1100.00

VENTAS A PLAZOS
AGENCIA MARMON Y NASH
Marina y Príncipe. Teléfonos:
U-1799 y U-4327
D-4 E-1843 4 Sep.

SE VENDE un Ford del 26 está como nuevo siempre trabajado por su dueño chapa núm. 17747 puede verlo Aguiar y Empedrado. Piquera.
D-4 41311 5 Septbre.

AUTOMOVIL Buick Sedan, dos puertas, en muy buenas condiciones. Se vende barato. Informan: teléfono U-4985.
D-4 40839 4 Sep.

CHAUFFEURS. A la primera oferta razonable vendo mi Chandler con pintura, acumulador y gomas nuevas. Calle C número 150, entre 15 y 17.
D-4 S-6826 5 Sep.

MOTOCICLETAS HARLEY DAVIDSON

Tengo los últimos modelos, compro y vendo de uso. Completo surtido de piezas, gran taller de reparaciones. José Presas. Avenida de la República 390. U 2143.
D4 33847 13 Septbre.

VENDO motocicleta con sidecar, en perfectas condiciones, muy barata. Inquisidor 39. D-4 41458 7 Sep.

VENDO tres canarios legítimos, Flautas, a $5. Teléfono A-6864.
D-4 41457 7 Sep.

CUNNINGHAM, Packard, Pierce-Arrow, se liquidan a $200. Cada uno varios modelos de siete pasajeros, carrocerías touring. Todo en perfectas condiciones. Gangaz verdad. Infanta 144.
D-4 41467 6 Sep.

SE VENDE un camión Republic, de una a dos toneladas, propio para hacer viajes al campo; está en perfecto estado, al contado. $300.00. Máximo Gómez número 480. Teléf. A 6256.
D4 S6664 4 Agosto.

SE VENDE un FIAT tipo 512 de 7 pasajeros completamente nuevo. Informan teléfono FO 1006. D4 S6659 6 Septb.

CUÑA CHRYSLER, último modelo, dos meses de uso, se vende muy barata. Puede verse en Quinta Avenida y 8, Miramar. Informan: Habana 82. A-2474.
D-4 40869 5 Sep.

D5. Maquinaria y Accs.

VENTA DE CALDEROS DE LINOTIPO

Habiendo equipado el DIARIO DE LA MARINA todos sus linotipos con calderos eléctricos, se desean vender los de gas que han venido funcionando hasta ahora con excelentes resultados. Estos aparatos están en magníficas condiciones y tienen boquilla de tornillo, lo que demuestra que son modernos. Informes: Sr. Eugenio Soler, Departamento de Linotipos del DIARIO DE LA MARINA, de 7 a 10 p. m.
D-5 E-1654 Indf. 5 Ag.

MOTORES eléctricos, vendo varios motores trifásicos; los hay de uno hasta 18 caballos de fuerza. Calle Remedios número 46, esquina a Reyes. Jesús del Monte, bodega. Teléfono I-7352.
D-5 S-6795 6 Sep.

TURBINA ELECTRICA

Turbina aclopada a motor General Electric 250 HP. 440 volts; eleva el agua a 300 pies de altura, sin estrenar. Dos bombas Duplex 4x6 y de 6x8. Caldera de 100 HP. Erie City, de muy poco uso. Informarán: Manzana de Gómez 206.
D-5 40062 18 Sep.

D6. Muebles y Prendas

MUEBLES baratos, juegos de cuarto desde $60, con escaparate de tres cuerpos, $130, juegos de sala, $65, con nueve piezas, de recibidor estilo renacimiento, $120, escaparates con lunas desde $18, camas de hierro desde $6, sillones de mimbre, $8, de caoba con respaldo alto, $12, seis sillas y dos sillones $12, neveras esmaltadas desde $12, y toda clase de piezas sueltas, a precios muy baratos, La Casa Cao y Pita, Infanta número 88, esquina a Carlos III, teléfono U 4352. D6 40235 10 Septbre.

"LA NUEVA ARGENTINA"

Casa de Préstamos. Interés desde el 1 por ciento. Liquidación de prendas procedentes de empeño por la mitad de su valor. Neptuno número 179. U 5056.
D6 S6938 2 Octubre.

"LA ESPECIAL"

La mueblería más grande y mayor surtida de toda la República. Salón de exposición y ventas. Neptuno número 159, entre Escobar y Gervasio. Muebles fabricados y exportados para el gusto más refinado. En "La Especial" pueden adquirir muebles a plazos y en alquiler. Hay juegos de cuarto en caoba de tres cuerpos, con filete de bronce: juegos idem esmaltados en dos tonos policromados, y decorados en todos colores; juegos de caoba y bronce; juegos de señoritas esmaltados, policromados y decorados. Juegos de comedor estilo "Renacimiento", idem estilo Adams, idem inglés, idem con filetes en todos estilos y a todos precios. Juegos de sala estilo Luis XVI dorados y con gobelinos; juegos esmaltados y policromados de todos precios. Juegos de sala con filete de bronce muy finos; idem en otros estilos, juegos de recibidor, tapizados y de rejilla a todos precios, también los hay de mimbre muy baratos. Sillones de mimbre de todos estilos y precios; mesas escritorios de todos tamaños; libreros de dos y tres hojas; sillas giratorias, juegos de oficina. Neveras de todos estilos y tamaño. Jueguitos de niños y esmaltados. Chaise Long tapizados y de mimbre. Lámparas de pie muy finas y muy baratas, idem de sala, saleta, cuarto y comedor, reloj de pared; idem de pie. Espejos dorados, idem vitrinas sillones de portal de todos estilos, sillas de coche, idem de colegios, sillas de tijera. Paravanes, alfombras, de sala, saleta y cuarto, macetceros de todos estilos y precios, camas de hierro y camitas de niños desde la más barata a la más fina. Sombrereras, perchas de árbol, cestos de ropa, fiambreras finas y corrientes sillones de niños de caoba y mimbre. En piezas sueltas: escaparates de lunas, idem sin luna, camas, coquetas, cómodas, chifonier, chifo-Rober; mesas de noche, aparadores, auxiliares, vitrinas; mesas de correderas, mesas de máquinas, mesas de teléfono y sillería de toda clase y otros muchos artículos que no se detallan aquí. Fíjese bien que "La Especial" le hace a usted cualquier juego o muebles de encargo sin que tenga que hacer anticipo alguno. Hacemos ventas para el campo sin cobrar embalaje; damos facilidades de pago guardando la más absoluta reserva. También alquilamos muebles desde la más humilde cama de hierro hasta una lujosa residencia. Haga una visita a esta acreditada casa y saldrá complacido por su mercancía exquisita y sus precios ínfimos. No se confunda.

"LA ESPECIAL"

Neptuno número 159, entre Escobar y Gervasio. Teléfono U 5620 y Apartado número 2291.
D6 S6941 2 Oct.

MUEBLES

Fabricamos e importamos para el gusto más refinado. Pueden adquirirse a plazos y en alquiler en el almacén importador de muebles y casa de préstamos La Nueva Especial, Neptuno número 191 y 193. Teléfono U 5016, al lado del café El Siglo XX. Nota: Las ventas para el campo no pagan envases.
D6 S6940 2 Oct.

MAQUINA UNDERWOOD

Nueva completamente, $65; Remington, $30; otra Underwood poco uso $45. Tienen sus mesas. Es resto oficina cerrada recientemente. Simón Bolívar 97, esquina Campanario, tienda, interior. Verlas hasta las 12. D-9 40355 7 Sep.

EN LA CALLE 6 y Quinta, Reparto La Sierra. Se venden por embarcarme todos los muebles de la casa; y un Diccionario Enciclopédico y varios libros más. Telf. FO-1006. D-6 S-6621 7 Sep.

CAJAS DE CAUDALES

Sumamente baratas gran surtido, archivos burós mesas planas, máquinas de escribir libreros y toda clase de muebles de oficina. Apodaca 58, entre Suárez y Revillagigedo.

PARA CAFE Y FONDA

Cantinas, mostradores, vidrieras, mesas de mármol, vitrolite y madera, sillas de viena, nuevas y de uso y toda clase de enseres. Apodaca 58 entre Suárez y Revillagigedo.

MUEBLES EN GENERAL

Juegos de cuarto, sala y comedor y saleta, máquinas de coser, baules, escaparates, vitrolas Victor y toda clase de muebles. Apodaca 58, entre Suárez y Revillagigedo. D6 41204 11 Septbre.

POR embarcar vendo a la primera oferta todos los muebles de mi casa, sala, comedor, 2 cuartos, uno esmaltado otro caoba, uno de recibidor son modernos y poco uso. Corrales 118 bajos.
D6 41216 4 Septbre.

LIQUIDACION

Solo por 15 días en la popular casa de compra venta, situada en Rastro y Corrales, la más conocida del público y la mejor surtida en giro de muebles. Camas máquinas de coser, mamparas de última novedad, bureau y butacas de oficinas, vidrieras en todos tamaños modernas, cajas de caudales, herramientas en general y todo lo concerniente al giro de ferretería: todo lo liquidamos a

TELEFONOS A-3333 A-1014

ANUNCIOS CLASIFICADOS DEL DIARIO DE LA MARINA

TELEFONOS A-3333 A-1014

SE OFRECE una buena criada de cuartos o comedor está muy práctica en el servicio tiene buenas referencias. Teléfono M 3323. F1 41323 5 Septbre.

SE DESEA colocar una española de criada de manos o para los dos trabajos, no tiene pretensiones y cumple con su obligación. Teléfono M 8215. F1 41242 5 Septbre.

JOVEN española desea colocarse de criada de mano o para cuartos, tiene referencias. Teléfono M. 3064. F1 41316 5 Septbre.

SE DESEA colocar una joven española de criada de mano, lo mismo para todo, siendo matrimonio solo, desea buen trato y cambie referencias. Teléfono M 4972. F1 41314 5 Septbre.

SRA. ESPAÑOLA se coloca para criada, sabe trabajar bien, tiene referencias. Informan Teléf. U 6747. F1 41263 5 Septbre.

DESEAN colocarse muchachas españolas, saben trabajar todo; tienen referencias de las casas donde han estado trabajando. I 7415. F1 41305 5 Septbre.

ESPAÑOLA desea colocarse de criada de mano, tiene referencias. Informan teléfono U 4569. No importa el campo ni de mediana edad. F1 41301 5 Septb.

JOVEN española desea colocarse de criada de mano o comedor, tiene referencias. Informan teléf. U 4669. Dolores. F1 41299 5 Septbre.

SE OFRECE una joven española para criada de mano cuartos o comedor, excelentes referencias de casa particular. Teléfono M 3229. F1 41292 5 Septbre.

DESEA colocarse joven española para comedor o habitaciones entiende un poco de costura y sabe cumplir con su obligación. Informan Teléf. F 2378. F1 41287 5 Septbre.

DESEA colocarse una joven española para criada de manos es formal trabajadora y tiene referencias. Informan U 6163 Carmen. F1 86955 5 Septbre.

UNA joven española desea colocarse para criada de manos o de cuartos, tiene buenas referencias Informan pasaje de Lipman núm. 13 altos entre Zapata y Vale. F1 41345 5 Septbre.

CRIADO español, practico en todo buen servicio, con recomendaciones de familias distinguidas, se ofrece sin pretensiones. Animas 54, tintorería, A 6505. F-1 41248 6 Sep.

UNA SEÑORA española desea colocarse para todos los quehaceres de una casa de moralidad, prefiriendo dormir fuera. Informes: Reina y Manrique. Teléfono M-4607. F-1 41167 4 Sep.

DESEA colocarse joven española para criada de cuartos o comedor, lleva tiempo en el país, desea casa de moralidad. Teléfono M 4668. F1 41191 4 Septb.

SE DESEA colocar una muchacha española de criada de manos, tiene referencias. Informan en 27 y 2 teléfono F 6181. F1 41185 4 Septbre.

JOVEN española desea colocarse para todos los quehaceres de corta familia, tiene buenas referencias y es formal y trabajadora. Informan F 6186. F1 41223 4 Septbre.

BUEN criado joven español desea colocarse acostumbrado en todo servicio fino, de buenas casas y referencias de las mismas informan A 2059. F1 40776 4 Septbre.

SE OFRECE un japonés, es muy decente, joven. Quiere para criado o cualquier cosa. Puede hacer ayuda. Teléfono A-6931. O'Reilly número 102. F-1 40615 4 Sep.

SE DESEA colocar una muchacha española de criada de manos en casa de moralidad. Marina y Vapor. Bodega. U-6733. F-1 S-6793 5 Sep.

F2. Cocineras-Cocineros

DESEA colocarse una buena cocinera española de mediana edad. Es seria y formal, tiene reerencias de casas que ha trabajado. Informan teléf. I 7780. F2 41297 5 Septbre.

UN GRAN cocinero joven chino desea colocarse, conoce bien la alta cocina española; criolla; sabe de repostería. Buenas referencias. M 3229. F2 41294 5 Septbre.

UNA BUENA cocinera desea colocarse, cocina española y criolla, sabe de repostería. Muy limpia, buenas referencias. Teléf. M 3229. F2 41293 5 Septbre.

DESEA colocarse señora española de mediana edad para cocinera o para los quehaceres de corta familia, sabe cumplir con su obligación. Informan U 6165. F2 S6954 4 Septbre.

DESEA colocarse buena cocinera repostera española, cocina español y criolla, solo para cocinar, duerme fuera, mediana edad. A 0518. F2 41340 5 Septbre.

DESEA colocarse una española, de cocinera. Duerme en la colocación. 25 número 182. Teléfono F-6156. F-2 41460 6 Sep.

DESEA colocarse señora para cocinar, sabe cocinar bien a la criolla. No duerme en la colocación. Informan Corrales 73 habitación 11. F2 41261 5 Agost.

SE OFRECE una buena cocinera: cocina a la española y criolla. Sabe de repostería; muy limpia. Buenas referencias. Teléfono M 9578. F2 41257 5 Septb.

SE OFRECE un buen cocinero joven, chino; cocina española y criolla; sabe de repostería; muy limpio; buenas referencias. M 9578. F2 41256 5 Septb.

SE DESEA colocar una señora de cocinera es limpia y trabajadora no duerme en la colocación. Teléfono F 2665. F2 41247 5 Septbre.

COCINERO chino desea colocarse cocina criolla y española, desea casa particular Informan Rayo 28 altos. Cuarto núm. 7. F2 41329 5 Septbre.

COCINERO repostero joven desea prestar servicios a casa particular o comercio, entiende de dulces finos, sin pretensiones. Tiene garantías. M 5825. F2 41328 5 Septbre.

DESEA colocarse superior cocinera sabe reposteria buenas refrencias y duerme en la colocación. Pregunte por Sara. Teléfono U 2386. F2 41324 5 Septbre.

ESPAÑOLA mediana edad con mucho tiempo en el país, desea casa de buena familia, para cocinar solo, trabajó en buenas casas, tiene referencias, cocina bien y sabe reposteria, no duerme fuera, ni saca comida. Teléf. A 2386. F2 41239 5 Septbre.

DESEA colocarse una cocinera española lleva tiempo en el país, sabe su obligación. Tiene referencias. M 8184. F2 41319 5 Septbre.

DESEA colocarse una señora española de cocinera. Tiene buenas recomendaciones, prefiere en el Vedado. Teléf. F-6104. F2 86946 5 Septbre.

SE OFRECE una cocinera de familia de moralidad, cocina a la española y a la criolla es práctica en el oficio. Informan U 4669. F2 41300 5 Septbre.

SE OFRECE muy buena cocinera de color con referencias. Cocina solamente, trabaja en repartos pero duerme fuera. M 7122. F2 41252 5 Septbre.

SE DESEA colocar un cocinero del país repostero bien sea particular huéspedes o establecimiento, sale fuera de esta. Informen teléfono M 6332. F2 41282 5 Septbre.

SRA. ESPAÑOLA de mediana edad se coloca de cocinera. Tiene referencias. Informan Lamparilla 84. F2 41270 5 Septbre.

SE OFRECE maestro cocinero español en casa particular, comercio, casa huéspedes o fonda, tiene referencias. Teléfono A 4792. F2 41272 5 Septbre.

SE COLOCA una muchacha para cocinar o limpiar, no duerme en la colocación. Teléfono M 5165. Lamparilla 24 esq. a Cuba. F2 41267 5 Septbre.

DESEA colocarse una señora de mediana edad, para cocinar, en casa de corta familia, casa de moralidad. Llamen al I-7296. F-2 41375 6 Sep.

COCINERO repostero, asiático, joven, desea colocarse en casa particular. Cocina criolla y española, muy limpio. Tiene referencias. Informan: Zanja No. 47, bajos café. Preguntar por Manuel. Teléfono M-4352. F-2 41430 6 Sep.

SE DESEA colocar una señora de mediana edad, para cocinera o criada de manos. Informan en el teléfono M-4442. F-2 41395 6 Sep.

SE OFRECE un buen cocinero para casa huéspedes, particular o establecimiento. Sabe cumplir con su obligación y tiene referencias. Teléfono M-9702. F-2 41377 6 Sep.

DESEA colocarse un cocinero chino en casa particular. Cocina criolla y española; hace dulces. Informan: M-4647. F-2 41410 6 Sep.

DESEA colocar una señora de color, sabe cocinar y es cumplidora de su obligación. Informan: teléfono M-4909. F-2 41416 6 Sep.

COCINERO, joven español, desea colocarse en casa particular o establecimiento entiende bien el giro y algo de repostería; sale al campo y tiene buenas referencias. F. V. Aguillera 53, altos, cuarto número 13. Teléfono A-3090. F-2 41454 6 Sep.

DESEA colocar una cocinera. Sabe criolla, española y francesa; repostera; duerme en la colocación. Tiene buenas referencias. Estrella 62, bajos. F-2 41359 6 Sep.

COCINERO español de mediana edad, para restaurant, barra o negocio; trabaja bien; va al campo. Se ofrece. Aguila 114. Café. Teléfono M-4871. F-2 41368-69 9 Sep.

SE DESEA colocar una señora de mediana edad, en casa de corta familia. Sabe con perfección la cocina y repostería. Avisos: Luz Caballero No. 8, Víbora. F-2 41449 6 Sep.

SE COLOCA cocinera española, tiene mucho tiempo en el oficio, también sabe de repostería, buena referencia. Informan M 4612. Corrales 12. F2 41278 79 5 Septbre.

SE DESEA colocar una buena cocinera hace dulces y plaza no duerme en la colocación. Tiene referencias I 3765. F2 41265 5 Septbre.

COCINERO repostero, muy limpio, peninsular, mediana edad, con recomendación se ofrece para la criolla española y francesa. Teléf. U 6635. F2 41253 5 Septbre.

SE OFRECE una buena cocinera repostera; puede dormir en la colocación o fuera; tiene recomendación. Teléfono A 4792. F2 41207 4 Septbre.

SE COLOCA una buena cocinera. Lleva tiempo en el país. Sabe hacer postres y variarlos. Tiene referencias. Preguntar por Gloria U 6165. F2 41031 4 Septbre.

BUEN COCINERO repostero, asiático, desea colocarse casa particular. Cocina muy bien a la criolla o española. Sabe cumplir con su obligación. Informan: calle Dragones 84, bodega. Preguntar por José Ely. Teléfono M-5239. F-2 41152 4 Sep.

DESEA colocarse española para cocinar, de mediana edad; sabe cocinar bien; no le importa ir al campo; duerme en la casa. Desea casa seria. Sueldo: de 30 a 35 pesos. F 6661. F2 41020 4 Septb.

SE OFRECE un joven asiático cocinero y repostero. Cocina a la criolla y española y americana; muchos años de práctica en el oficio. Tiene buenas referencias; desea casa particular. Informan: San José 29, bajos. F-2 41164 4 Sep.

COCINERO repostero chino, experto en el arte, cocina a la española, francesa y criolla; garantiza y ofrece sus servicios Industria núm. 1. Teléf. M 4645. F2 41228 4 Septbre.

SE OFRECE buen cocinero repostero español, cocina sabroso y limpio; helados y pastelería; sale al campo; es solo M 3528. Antonio. F2 41221 4 Septb.

SE OFRECE un cocinero y repostero de color, cocina a la criolla, española o americana, desea colocarse, casa particular o restaurant, con buenas referencias. Abdul Mahomed Calle 22, esquina a 19, departamento núm. 14. F2 41198 4 Septbre.

JOVEN de color, experto cocinero repostero, desea colocarse en casa de moralidad. Tiene excelentes referencias. Llamen de 7 a 9 y 3 a 6 FO-2723. F-2 41171 4 Sep.

F3. Para 2 servicios

SE OFRECE cocinera española que sabe cumplir con su obligación. Tiene referencias. Acosta 22. F-3 41371 6 Sep.

DESEA colocarse joven que habla inglés, como manejadora, costurera o sombrerera. Llame María. FO-2611. F-3 41374 6 Sep.

SEÑORA de color, inglesa, desea colocarse para limpiar y lavar en casa particular. Revillagigedo 108. M-5259. F-3 41387 6 Sep.

UNA SEÑORA española de mediana edad, desea colocarse de criada de manos o manejadora; tiene buenas referencias. Informan en Concordia número 9 (altos). Telf. M-8339. F-3 41357 6 Sep.

DESEA colocarse una manejadora de color, de mediana edad, o para cuartos; tiene recomendación. Informan: F 1980. F-3 41398 6 Sep.

SE DESEA colocar una muchacha de criada de manos o cuartos. Sabe coser y cumplir con su obligación. Informan: Ermita de los Catalanes, finca Las Mercedes. Teléfono U-2117. F-3 41435 6 Sep.

SE OFRECE señora para todos los quehaceres; lava si hay que la var y entiende de cocina. Tiene buenas recomendaciones y no duerme en la colocación. Informan: Prado No. 73, altos del café Alemán. F-3 41431 6 Sep.

DESEA colocarse una muchacha española de criada de manos o manejadora; entiende de cocina; prefiere casa de moralidad. Informan: 10 y 3sa., Reparto Almendares. Teléfono FO-2769. F-3 41417 6 Sep.

SE DESEA colocar una española para criada de manos o de cuartos. F-6207. F-3 S-6961 6 Sep.

DESEA olocarse joven de color, para cocinar y limpiar; acaba de llegar del campo; gana 25 o 30 pesos. Cocina a la criolla. FO 2687. F3 41136 4 Setpbre.

DESEA colocarse una pardita para habitaciones; no tiene inconveniente en ir al campo. F número 6, entre Quinta y Tercera, Vedado. Habitación No. 8. F-3 41135 7 Sep.

SE DESEA colocar una joven para criada de cuartos y coser. Tiene recomendaciones. Llamen al teléfono F-1606. F-3 41134 4 Sep.

SE OFRECE un sirviente para criado de manos, portero o sereno. Tiene buenas referencias de casas muy conocidas. Teléfono A-6120. F-3 411116 4 Sep.

SE OFRECE joven española para cuartos o comedor; trabajó en inmejorables casas de las mismas. Desea casa seria. Telf. F 2888. F-3 41144 7 Sep.

SE OFRECE un joven venezolano, para criado de manos o portero, o chauffeur particular; tiene recomendaciones buenas de la sola y única casa que trabajó 14 años. Teléfono A-5288. E-3 41162 4 Sep.

SE DESEA colocar una joven española para cocinar y limpiar, o manejadora. Informan Amistad 136. Teléf. M 4709. F3 41331 5 Septbre.

SE DESEA colocar joven española para comedor o manejadora, es muy formal y tiene buen carácter Jesús María 96, teléfono A 3292. F3 41307 5 Septbre.

SEÑORA española desea colocarse de criada de manos o manejadora o para limpiar. Fuera de la Habana, I-3380. F-2 41302 6 Sep.

DESEA colocarse un joven español de criado o camarero acostumbrado en el servicio, tiene buenas referencias. Informan teléfono F 6165. F3 41284 5 Septbre.

SE DESEA colocar una joven española de criada de manos o manejadora, duerme afuera de la colocación. Prefiere en el Vedado. Tiene referencias. Dirijirse calle 19 núm. 481. Vedado entre 12 y 14 teléfono F 6264 de 2 a 3 p. m. F3 41245 5 Septbre.

DESEA colocarse señora del campo, para cocinar o lavar casa de corta familia. Informan San Joaquín 97 bajos. F3 41241 5 Septbre.

SE DESEA colocar una joven española para limpiar o manejar de 19 años de edad, tiene quien la represente. Teléfono F 8678. F3 41237 5 Septbre.

SRA. ESPAÑORA de mediana edad se coloca para cocinar y limpiar siendo corta familia Informan M 5262. F3 41264 5 Septbre.

SE OFRECE una joven peninsular para criada de mano, manejadora o habitaciones; tiene referencias de donde trabajó. Teléf. A 4792. F3 41276 5 Septb.

SE OFRECE criada de color, tiene referencias, sabe coser, o para manejadora. No es chiquita; también sirve al comedor. M 7122. F3 41251 5 Septb.

DESEA colocarse española de criada de mano entiende un poco de cocina. M 5015. F3 41249 5 Septbre.

SE DESEA colocar una joven para cocinar o para todo, siendo corta familia. Quiendo núm. 9, teléfono U 4131. F3 41330 5 Septbre.

DESEA colocrase señora española para cocinar y limpiar, duerme fuera, tiene referencias. Teléfono A 9163. F3 41326 5 Septbre.

SE OFRECE una inglesa para cocinar o lavandera cocina americana y francesa. Tiene referencias, teléfono M 3323. F3 41322 5 Septbre.

DESEAN colocarse dos muchachas españolas, para criadas de manos o manejadoras; ya lleva tiempo en el país. Informan en Paula 83. Teléf. M 9158. F3 41339 5 Septbre.

DESEA colocarse una joven española para criada de manos o cocinar. Tiene buenas referencias. Informan: Concordia y San Francisco, bodega. U-6711. F-3 41413 6 Sep.

SEÑORA joven española, desea colocarse de criada o manejadora y entiende algo de cocina. Razón: teléfono FO-2788. F-3 41406 6 Sep.

DESEA colocarse una muchacha española para cocinar y limpiar para matrimonio solo informan teléfono M 4276. F3 41189 4 Septbre.

DESEA colocarse una muchacha española para criada de mano o de cuartos o manejadora o comedor sabe coser y sabe servir a la mesa a la rusa y tiene referencias. Informan teléfono M 5737. F3 41182 4 Sept.

DESEA colocarse una señora española para cocinera no le importa ayudar algo a la limpieza es cumplidora y tiene referencias. Llame teléfono M 4384. F3 41508 4 Septbre.

SE DESEA colocar una muchacha de color de criada de mano o de cuarto o cocinar y limpiar. Duerme fuera, teléfono M 5144. F3 41220 4 Septbre.

DESEA colocarse una muchacha española para cocinar y siendo matrimonio con casa chica cocina y limpia, pregunten por Manuela. Informan teléfono M 4276. F3 41190 4 Septbre.

DESEA colocarse una muchacha española para criada de mano o de cuartos, o manejadora o comedor, sabe coser y sabe servir a la mesa a la rusa y tiene referencias. Informan teléfono M 5737. F3 41182 4 Septbre.

SE DESEA colocar una joven para cocinar o manejar niño de meses, tiene referencias. Calzada 147 entre J y K. Vedado. F3 41231 4 Septbre.

SE DESEA colocar una señora española de mediana edad para cocinar y limpiar. Duerme fuera, tiene buenas referencias. Informan F 1255. F3 86934 4 Septbre.

F5. Crianderas

SE OFRECE criandera española fuerte y saludable abundante leche. Pocito 56 altos. F5 40785 4 Septbre.

F6. Chauffeurs

CHAUFFEUR español desea colocarse en casa particular formal y cumplidor sin pretensiones. Llamen al teléfono A 1515 preguntan por Manolo. F6 40950 5 Septbre.

SE OFRECE un chauffeur mecánico, de color, con referencias, sin pretensiones de mucho dinero. I-7455. F-6 41376 9 Sep.

ESPAÑOL, chauffeur, desea colocarse en casa particular, comercio. Sabe manejar cualquier clase de máquina o camión y tiene referencias. Teléfono U-6877. Ramón. F-6 41396 6 Sep.

CHAUFFEUR español, solicita familia particular, para prestar sus servicios. Inmejorables referencias de buenas familias con quien trabajó. Antonio Núñez Rivero. Teléfono FO-2602. F-6 41397 6 Sep.

SE DESEA colocar de chauffeur particular un joven de color, mecánico, sin pretensiones. Tiene referencias. Informan: F-6062. Máximo. F-6 41379 6 Sep.

SE OFRECE un buen chauffeur con mucha práctica en el manejo sabe mecánica tiene buenas referencias. Informan teléfono M 2323. F6 41321 5 Septbre.

UN MECANICO y chauffeur español desea casa particular o comercio referencias última casa que trabajó más de dos años teléfono M 5393. F6 41315 5 Septbre.

DESEA colocarse experto chauffeur mecánico español en casa particular o comercio; sin pretensiones; tiene recomendación de casas conocidas. Teléf. A 4792. F6 41275 5 Septbre.

SE DESEA colocar chauffeur español mecánico, en casa particular o de comercio, con diez años de práctica; entiende toda clase de máquinas y tiene referencias de las casas donde ha trabajado. Informan: F-6062, F-6148 y F-5950. F-6 41356 11 Sep.

CHAUFFEUR mecanico se ofrece para casa particular o de comercio, tiene buenas referencias. Pregunte por Manuel Vázquez. Teléfono U 6759. F6 41280 5 Septbre.

SE OFRECE chauffeur, carpintero, ebanista, instalador, mecánico, pintor. No reparo sueldo. Pérez número 12, entre Concha y Juana Alonso, Luyanó. Antonio Fernández. F-6 40621 28 Sep.

CHAUFFEUR mecánico español desea colocarse casa particular o comercio, tiene buenas referencias, lo mismo va al campo. Teléfono F 2642. F6 40227 7 Septbre.

CHAUFFEUR español, desea colocarse en casa particular. Informan: M-3695. F-6 41150 4 Sep.

SEÑORITA mecanógrafa, desea colocarse en oficina; tiene buenas referencias; es muy rápida. Sin pretensiones. Teléfono I-7751. Srta. I. G. C. F-8 41172 7 Sep.

DESEA colocarse un chauffeur en casa particular o de comercio, con varios años de práctica. Tiene referencias. Informan: Santa Clara 24. Telf. A-6828. Tamargo. F-6 40544 5 Sep.

JOVEN español se ofrece para chauffeur o fregador; conoce é itráfico. Avisos: teléfonos FO-2772, FO-1837 y F-1489. F-6 40495 4 Sep.

F7. Costureras

SEÑORA de moralidad desea casa respetable matrimonio o señora sola; sabe la confección de vestidos y sombreros. Para informes: San Rafael 65. F-4865. F-7 41367 6 Sep.

SRTA. DE COLOR costurera y bordadora desea colocarse en casa de familia decente, tiene referencias y garantiza su trabajo Llame al M 4804. F7 41313 5 Septbre.

F8. Oficinistas

TENEDOR de libros y excelente corresponsal con largos años de práctica. Se ofrece para empleo por horas o empleo fijo. Para informes dirijirse a: C. Llano. Teléfono M 7210. F8 39710 6 Septbre.

SE DESEA colocar un joven tenedor de libros, para ayudante de carpeta. No tiene pretensiones. Ubaldo Gómez. Chacón 14, altos. F-8 41409 6 Sep.

ESPAÑOL, 34 años, con algún conocimiento inglés y experiencia comercial, solicita empleo. Prefiere casa americana. Sr. Menéndez. Muralla 69. M-8309. F-8 41411 6 Sep.

DESEA colocarse un joven auxiliar de Tenedor de Libros y mecanógrafo, con referencias. Informan: M-2717. F-8 S-6740 6 Sep.

SEÑORITA sin pretensiones, solicita trabajo en oficina para atender teléfono y escribir algo en máquina. Tiene recomendación de donde ha trabajado. F-8 41383 6 Sep.

TENEDOR DE Libros, con mucha practica en el comercio de la Habana, ofrece sus servicios por horas. Dá toda clase de garantías y recomendaciones. Teléfono A-2608. F-8 39707 6 Sep.

F10. Varios

SE OFRECE un joven del país, que entiende de cocina o cualquier otro empleo. F-4356. Pregunte por Joseito. F-10 41391 6 Sep.

ESPAÑOL de mediana edad desea colocarse de chauffeur en casa de comercio o fábrica de cualquier industria, sin pretensiones. También acepta sereno, jardinero o cosa análoga. Hay quien lo recomiende. Razón: FO-2788. F-10 41407 6 Sep.

FIRST CLASS American laundress desires position family washing by day or weekly H St. No. 46, Room 21, upstairs betwein Calya y 5a. Adena. F-10 41393 6 Sep.

DESEA colocarse una muchacha de color, seria, para lavar o limpiar por horas. Lagunas 85, departamento No. 66. F-10 41399 6 Sep.

DESEA colocarse muchacha del país para limpiar por horas. Para informes: Telf. U-5648. F-10 41400 6 Sep.

PROPIETARIOS: Hombre serio, correcto, decente, se haría cargo administración de casa apartamentos en el Vedado u otras propiedades. No solares ni ciudadelas. Referencias, garantías satisfactorias. Sr. Puente. Belascoaín 32. La Sección H. F-10 41373 13 Sep.

SE OFRECE un hombre, 45 años, para sereno, limpieza de casas desalquiladas u otro trabajo. Sabe leer y escribir bien. M-4013. F-10 41370 6 Sep.

AMADEO DOUTON Rojo. Lanuza y Primera. Teléfono FO-2726. Limpio pisos de granito y mármol, escaleras, zócalos y panteones. También me encargo del arreglo de jardines y riegos. F-10 40892 6 Sep.

UN EANGLISH speaking girl desires position as nurse or maid with eanglish speeking Cuban or American has refference call Eva. Calle 17 esquina a 18 y 20 No. 545, Veoado. Phone 1 0254. F-10 40668 4 Sep.

SE OFRECE joven español práctico para camarero, criado, jardinero, sabe fregar máquinas u otro trabajo. Tiene recomendación. Teléf. A 4792. F10 41273 5 Septbre.

JOVEN español de 19 años, desea trabajar como ayudante de carpeta o de dependiente de comercio. Escribe a máquina, tiene buenas referencias de las casas que ha trabajado. Informan en la casa de la señora viuda de Herrera. Teléfono U 1923. F10 41269 5 Septbre.

SE DESEA colocar una muchacha española para cuidar una señora enferma o para cuartos, es muy formal y tiene muy buenas referencias y quien responda por ella, puede llamar al teléf. U 7024. F10 41309 5 Septbre.

DESEO colocarme. Trabajo tractores Winches, concreteras, carpintería y yugos; sin pretensiones. G. Díaz, Obrapía 111. F-10 41350 6 Sep.

SE DESEA colocar un joven de color para limpiar por horas. Tiene referencias. Teléfono U-2535. Informes: Ayestarán 8. F-10 41353 9 Sep.

PARA tintorería, desea colocarse un joven español de lavandero. Informan en el FO-7998. F-10 41165 4 Sep.

UNA señora de color se ofrece para lavar en su casa particular; sabe arreglar drilles y tiene referencias. Llamen al teléfono A 9536. F10 S6921 4 Septb.

SEÑORITA desea encontrar casa de moralidad para coser o acompañarla. Informes los que desea, con un sueldo mínimo. Informan: M-2873. F-10 41145 4 Sep.

SEÑORA de color se ofrece para lavar y planchar, entiende de drilles, llamen al M 1509 a Basilio. F10 41212 4 Septb.

SE OFRECE un buen jardinero se compromete a cuidar y arreglar cualquier jardín. Informan teléfono M 7401. F10 41193 4 Septbre.

SE OFRECE un muchacho de 18 años, para trabajar ferretería o almacén de ropa; tiene referencias. Llame al I-7502. Preguntar por José. F-10 40386 5 Septiembre.

SE OFRECE para llevar contabilidad y correspondencia en español, por horas. Teléfonos: A 5085 U 5960. F10 40273 7 Septbre.

AVISO A LAS FAMILIAS

Por haber trabajado siempre para familias en servicios de mesa, bodas, banquetes y me ofrezco durante la semana desde las 6 p. m. Los domingos todo el día. También voy a las fincas. Especialidad en preparar "cocktails", ponches, refrescos. B. Alvarez Manrique 31-B altos. Teléfono A. 5664. F10 38805 15 Sept.

G. AVISO OPORTUNO

G- 1—Religiosos
G- 2—Oficiales
G- 3—Agencias de Colocaciones
G- 4—Saldos
G- 5—Arrendamientos
G- 6—Pérdidas
G- 7—Para las Damas
G- 8—Para el Hogar
G- 9—Enseñanza
G-10—Interés General

G3. Agencias de Colocaciones

VILLAVERDE Y COMPAÑIA O'REILLY 13. TELF. A-2348

Si usted necesita un buen cocinero, camareros, criados, dependientes, fregadores, cafeteros, chauffeurs, jardineros etc., etc., llame al teléfono de esta antigua y acreditada casa y se le mandará en seguida con las referencias necesarias. Se mandan a toda la isla. Agencia seria. G-3 39669 6 Sep.

AGENCIA "LA ESTRELLA"

Teléfono M-9578. Colón número 32. Es la única que en cinco minutos facilita todas cuantas personas usted necesite con buenas referencias. Cocineras, criadas, manejadoras, lavanderas, camareras, camareros etc. Informan: Colón No. 32. Teléfono M-9578. G-3 S-6872 30 Sep.

AGENCIA La Unión, de Marcelino Menéndez, treinta y un años de establecida. Es la única que en cinco minutos facilita todo el personal con buenas referencias. Llamen al teléfono A 3318. Habana 114. G3 S6930 1 Oct.

LA PRIMERA de Aguiar, Agencia. Tengo todo personal que el público necesite, de todos los giros, clases y serios y para cualquier punto de la Isla. Maloja 53. Teléfono A-3090. T. Alonso. G-3 40830 8 Sep.

AGENCIA "LA ESPAÑOLA"

Si usted necesita un buen cocinero, camarero, criado o dependiente. Y fregadores, camareras, criadas y cocineras, llame al A-9536. G-3 S-6741 5 Sep.

FANNY AGENCIA

Internacional Teléfono A 4175 ofrecemos criadas, cocineros, manejadora, lavanderas, Governers Instituriz, chauffeurs matrimonios, taquígrafos, mecanógrafos, corresponsales en Inglés y Español con referencias. Tenemos de todas nacionalidades. Sin costo alguno. O'Reilly 9 1|2 Dpto. 6. G3 S6041 3 Stpbre.

G5. Arrendamientos

FRENTE al colegio de Belén, a 7 kms. de la Habana se arrienda una finca de 2 1|2 caballerías propia para frutos menores, tiene establo para vaquería F 1101. Agua abundante. G5 39407 9 Sptbre.

CARNICEROS se arrienda carnicería, si conviene se compra. Buena garantía, teléfono U 4835. San Francisco y Vapor, carnicería. G5 41183 4 Septbre.

G7. Para las Damas

PARA LAS DAMAS

Se componen y viten con nuevos paisajes toda clase de abapicos. También compramos varillas de Carey, Marfil, Nácar, Hueso y abanicos antiguos, por viejos y deteriorados que se encuentren. Informan de 8 a. m. a 6 p. m. en "La Industrial Abaniquera". Prado 86, entre Trocadero y Animas. G-7 S-6867 30 Sep.

MANTONES de Manila; mantillas peinetas españolas; trajes típicos de todas naciones, pinturas, maquillajes para artistas de teatro y cine. Alquiler de disfraces para carnaval de todas clases y estilos, los alquila PILAR, Virtudes 28 entre Aguila y Amistad. Teléfono M-9392.

FUERA canas. Obtenga un hermoso color negro o castaño usando "La Favorita", tintura instantánea y vegetal, a base de Quina. Estuche: $1. De venta en boticas y sederías. Depósito: Peluquería PILAR, Virtudes. Teléfono M-9392.

CORTE de pelo a sus niños por expertos peluqueros, estilo americano y francés. Niños, 50 centavos Niñas modelo "Garzón". Niños "Juana de Arco", 50 centavos. Señoritas, 80 centavos. Peluquería PILAR, Virtudes 28. Teléfono M-9392.

PILAR. Peluquería de señoras y niños. Peinados $1; masajes 50 centavos; manicure 50 centavos; lavado de cabeza 50 centavos; teñido del cabello desde cinco pesos. Trenzas, moños postizos, cabello. Virtudes 28. Teléfono M-9392. G-7 39985 23 Sep.

ALJOFAR

"Aljófar" es un tónico que en Europa figura en todo tocador elegante. Con su uso del aljófar, el cutis va tomando toda la apariencia de los años juveniles; se desvanecen las arrugas del tiempo y las prematuras desaparecen por completo, dejando la epidermis tersa y fresca. Aljófar, deben usarlo las señoritas desde su más tierna edad para cuando lleguen a los 30 años, edad en que asoman las primeras arrugas. "Aljófar" las evite, y, así alcancen las 50 años con la apariencia de los 30. Al llevar usados dos o 3 pomos de "Aljófar", se notará en el cutis la diferencia de cuando empezó a usarse, y, claramente se vera, que el cutis va tomando los matices de las perlas, sin alterar el color natural, debido a las cualidades y propiedades tan sanas e higiénicas de este tónico. "Aljófar", se vende en todo establecimiento elegante de la Habana. G7 41187 16 Sptbre.

G8. Para el Hogar

MECANICO limpia y arregla máquinas coser, cocina gas, y calentadores. Precios un peso cada cosa. Corrales 20. Teléfono M 4661 y A 4519. J. G. Santos. G8 41320 5 Septbre.

G9. Enseñanza

"LA ESCUELA MODERNA"

Colegio de niñas. Directora Pilar Sánchez de Fernández, Amistad 66. Teléfono M 1006. Reanuda sus tareas escolares el día 3 de Septiembre de 1928. Se admiten internas, medio pupilas y externas. Se dan clases de inglés y piano. G9 40788 8 Septbre.

BAILES WILLIAMS.—M-3643

Aprenda danzón, fox, paso-doble, son, vals, tango. Clases hasta dominarlos todos, 10 pesos adelantado $5.00 bailes españoles, castañuelas, zambra gitana, casa particular "The Williams". Telf. M 3643. G9 40846 31 Septbre.

ESPECIAL

La Gran Academia Comercial "J. López", de Manrique No. 46, Teléf. M 3322, en cumplimiento del programa asignado para festejar el fausto acontecimiento del Décimo aniversario de su fundación y como justo tributo al público estudioso por la preferencia que le ha venido dispensando, ha decidido conceder una rebaja, más que extraordinaria, sorprendente de 75 0|0 en sus cuotas!! durante todo este curso, solo y exclusivamente a los que se inscriban antes del 30 de Septiembre.

Mecanografía Taquigrafía Ortografía	$5.00 Por todas estas 3 asignaturas.
Inglés Mecanografía Taquigrafía	$5.00 Por todas estas 3 asignaturas.
Aritmética Mecanografía Taquigrafía	$5.00 Por todas estas 3 asignaturas.
Teneduría de libros Aritmética	$5.00 Por estas 2 asignaturas.
Lectura Escritura e instrucción General Teneduría de libros	$5.00 Por estas asignaturas.

ULTIMO CURSO DEL AÑO CLASES DIURNAS Y NOCTURNAS PARA ADULTOS Y MENORES DESDE 11 AÑOS

Gran academia Comercial "J. López", Manrique núm. 46. Teléf. M 3322. La que mejor y más pronto enseña y la única que coloca a sus alumnos al entregarles un honroso título. G9 41213|14 6 Septbre.

PROFESORA DE INSTRUCCION

se ofrece para dar clases a domicilio. Teléfono U 4602 G9 41186 9 Septbre.

BRIDGE

Este juego de moda enseñado por profesora americana. Miss Kaplan. Egido 7. M-7918. G-9 40815 30 Sep.

PROFESOR graduado en Madrid y París. Clases a domicilio. Primera segunda enseñanza. Bachillerato, Gramática, Geografía, Historia, Literatura, Lógica y Francés. Sr. Cid. Teniente Rey 38. Teléfono M-4589. G-9 39032 17 Sep.

ACADEMIA LORETO SERAPION

En esta nueva Academia se enseña Inglés, Mecanografía, Taquigrafía en Inglés y Castellano, Teneduría, Ortografía. Se prepara para el ingreso en la Escuela Normal, Instituto, Escuela de Comadronas y se dan clases a los maestros habilitados. Director: Dr. Loreto Serapión, de las Universidades de Sewanee, E. U. A., y Filipinas, con especialidad en enseñar Inglés. Profesora: Gregoria Urbi de Serapión, de la Escuela Normal de Manila, Filipinas. Gervasio 116, altos. Tel. U-3032. G-9 40975 15 Sep.

APRENDA INGLES

Del modo más fácil, práctico y rápido; método completo por el profesor A. Elías, Catedrático de la Universidad de Nueva York. Precio: $2. De venta en "La Moderna Poesía". G-9 41151 8 Sep.

COLEGIO INGLES. QUINTA "SAN ANTONIO", REAL 123, MARIANAO. TELEFONO FO-7048

Primera enseñanza, Ingreso a la Segunda Enseñanza y Comercio. Internos. Medio Pupilos y Externos. Damos mucha importancia en que los educados aprendan a hablar y escribir el inglés correctamente. El colegio está situado en 4.200 metros de terreno en lugar sumamente saludable y muy céntrico. Pida prospecto o háganos una visita. G-9 39703 6 Septiembre.

BAILES MODERNOS

Aprenda rápidamente con el profesor chileno R. Cañas, el preferido de la distinguida sociedad, por su seriedad y competencia. Empedrado No. 75. G-9 40836 4 Sep.

COLEGIO PREPARATORIA

Calle Bafios 279 entre 27 y 29, Vedado. F 4196. El día 5 de Septiembre comenzará sus clases para niños y niñas. Las enseñanzas en español e inglés, primaria, elementaria, y superior, preparación por el bachillerato. Se admiten pupilas, medio pupilas, y externas. G9 40762 13 Septbre.

PROFESORA de primera y segunda enseñanza, se ofrece para dar clases a domicilio. Precios módicos. U 3182. G-9 40612 13 Sep.

COLEGIO L. ORTIZ

Para alumnos de ambos seos. Instrucción primaria primero al sexto grado. Especialidad ingreso Instituto y Normales. Métodos pedagógicos. Profesores competentes admitimos internos. Concordia 161 teléfono U 1552. G9 S6890 25 Septbre.

SOLICITO discípulos de inglés. Profesor de Londres. Método Berlitz. Clases a domicilio o en Academia. También para exámenes, m.todo Zorzano Jo . Alfred Nanson. Teléfono X-1383. G-9 21461 11 Sep.

PROFESORA francesa da clases de su idioma en práctica y gramaticalmente. Llamar FO 2209 G9 40136 9 Septbre.

Gran Academia Comercial de Idiomas, Taquigrafía y Mecanografía. Unica premiada en el concurso Profesional celebrado el 28 de mayo de 1922. Colegio elemental y superior. Director: Luis B. Corrales. Loma de la Iglesia de J. del Monte. Teléfono I-2490. Clases de día y de noche. Internos. En todas las librerías y en esta Academia se vende la única Aritmética Mercantil, práctica, con problemas de Teneduría de Libros. Más útil y más barata que se conoce.

Son Muy Comentadas Ausencias de Connotadas Figuras de la Unión Patriótica en los Actos Conmemorativos de S. Sebastián

ACTUALIDAD ESPAÑOLA

TEMAS LITERARIOS

Por RAFAEL SUAREZ SOLIS

Dos escritores españoles—los dos asturianos—José María del Busto y José Díaz Fernández, me envían sus últimas producciones literarias: la del primero una novela; la del segundo una serie de narraciones marroquíes.

Por lo que tienen de actualidad los libros, de arraigo en mi corazón los autores y de divergencia intelectual entre sí éstos y aquéllos siento, después de su lectura, los imperativos del comentarista.

Cuando me refería días pasados al homenaje conjunto que dedica Aragón a tres aragoneses ilustres: Marcos Zapata, Eusebio Blasco y Joaquín Costa, señalaba las diferencias temperamentales de tres ingenios nacidos en un mismo suelo, en una misma hora y frente a un paisaje característico de una hora política e intelectual de España. Si la Geografía—la terrestre como la espiritual—ejerciese la influencia que pretende en la psicología humana, esos tres hombres, por el hecho de ser aragoneses debieran de guardar entre sí alguna semejanza dentro de los límites de su conducta literaria y nacionalista. Aragón es un tópico en el mosaico panorámico de la España típica. Es difícil, instintivo, habilitar de acento y color a todo lo que se nos defina aragonés. Y sin embargo, como dije, el homenaje de Aragón se dedica a tres naturales representativos y genuinos, y a virtudes antípodas de la personalidad española.

Asturias, sin pretender para sus hijos la falacia de un uniforme espiritual, presume, con razón, de ser algo característico en las actividades y los pensamientos de España. Yo diría que los asturianos se distinguen entre sí en no parecerse en nada. Cuando me encuentro por el mundo a un español que no sé en qué provincia encajarlo debidamente advierto en el acto que es asturiano. Sólo un español de Asturias es capaz de ser cosmopolita de nacimiento. Me presentaron un día a un español en París.

—¿De dónde es usted?—le pregunté.

—De donde usted quiera—me contestó—. ¿Y usted?

—Yo soy paisano suyo.

Era de mi pueblo. Y había nacido en mi propia calle.

José Díaz Fernández y José María del Busto son, como digo, asturianos. Se les conoce en que no se parecen en nada. Es más: "El blocao" del primero—relatos novelescos de la vida militar en Marruecos—y "Una aventura en el gran mundo"—novela cuya primera mitad discurre en Asturias—son dos abstracciones genéricas, capaces de caracterizar cada una las tendencias opuestas en que se debate hoy la literatura.

Hablaré primero de la obra de Busto. Mañana de "El blocao".

Determina la preferencia el orden "cronológico" de los estilos. José María del Busto, a fuerza de ser un escritor indiscutible no ha logrado todavía fama de literato. A cada nuevo libro que publica las revistas y periódicos reproducen su retrato, los críticos señalan el suceso celebrándolo y aplaudiéndolo. Es de esos hombres que mantienen inconmovible el buen crédito de la literatura española a través de su historia siguiendo las claras normas que ha hecho permanentes la Academia. Es uno de esos miles de buenos escritores que se dan en todo país culto en cada generación. Figura en esa primera fila de un ejército numeroso que se pone en línea de trincheras para defender el predio nacional contra las invasiones extrañas. Busto es un patriota de la literatura, con virtudes de soldado de fila.

Y es un soldado de cuota. Ello quiere decir, que cuando entró en la edad militar de las Letras ingresó en su ejercicio obligatorio, ya que es sabido que todo español se caracteriza por tener un drama escondido en la gaveta de su pupitre; pero como muchacho de "buena sociedad", aristócrata por añadidura, se redime por dinero de ciertas obligaciones y molestias del servicio.

Leyendo las obras de este distinguido escritor se ve que en él no hay problemas literarios: esos conflictos intelectuales que caracterizan a los hombres que abrazan una causa con todas sus consecuencias. Hay en él un como "confort" de estilo, que sólo se logra trabajando en esas horas en que un hombre de sociedad no tiene otra cosa que hacer. Un escritor que escribe por escribir, que busca deliberadamente la necesidad de hacer literatura. Como quizás sea Busto abogado sin pensar nunca en estudiar una carrera para ejercerla; lo que sería difícil dentro del orden aristocrático de su vida. Ha nacido fatalmente aristócrata, y siente la necesidad del día de pedirle perdón a la sociedad por serlo.

Es una mala estadística la que se exhibe en España para denunciar el exceso de títulos universitarios. Ello no congestiona las profesiones liberales. Todos los abogados que salen de las universidades españolas no van luego, ni lo intentan, a la abogacía, por lo menos a la Toga. Van, simplemente, a las ebanisterías a encargar marcos para colgar los diplomas junto a los pergaminos. Se es abogado como se cultiva el deporte, los casinos y las playas de moda. Es un detalle físico o una manera de hacerse, como la corbata, la "toilette" civil.

Cuando hago crítica literaria desde esta sección no puedo permitirme el lujo artístico de someterme al tema. He de llevarlo a discurrir un poco por los caminos nacionales para airearle la psicología. Así, tanto como los personajes de la novela, he de atender a la personalidad del autor, a ver si da la talla española que lo haga apto para servir las exigencias de esta columna del periódico. Es, a su vez, un personaje que con frecuencia lo hemos visto en las novelas del Padre Coloma, Pérez Galdós, Palacio Valdés, y la Pardo Bazán. Uno de esos aristócratas que son, además, otra cosa: pintores, escritores, políticos, carpinteros. El día que dejaran de ser ricos se ganarían la vida, en un gesto de rebeldía, como un profesional o un cortesano cualquiera. Mientras lo son, su oficio es una suerte de deporte caro, porque todo lo que hacen les sale costosísim. A Busto, sus novelas, lejos de producirle deben costarle dinero. A buen seguro que sus libros son leídos; pero no producen, porque donde hay un lector de la literatura de Busto hay un amigo a quien el autor le envía la obra dedicada, adelantándose al impulso de comprarla. Es una manera elegante de dar fiestas de sociedad, para las que es muy difícil lograr invitación. Cosas de la etiqueta, el rigor de los principios de clase y los miramientos sociales.

Huelga decir que las novelas de Busto son muy novelas; novelas "bien". Esta, además, por el asunto. Al título encamino a los lectores. Yo participo de la opinión de que una novela ha de ser, lo más posible, una novela. Parece una perogrullada, pero hay quien opina de otro modo. Y hasta con autoridad. Dice Antonio Espina que "el retrato en la pintura se rige por unas leyes que no pueden vulnerarse más que a medias", ya que no es posible prescindirse en lo absoluto del parecido y la mayor parte de las peculiaridades externas. Así, como hay "un magno suceso de la vida que se llama el hombre", hay un magno suceso que se llama la sociedad. Y ha de ser "retratada" según leyes especiales y genéricas. A ellas se atiene José María del Busto, sin intentar revolucionarlas, que no es de buen tono entre aristócratas meterse en esos belenes de barricadas. Bastante es que les tolere la etiqueta estas maneras de dudoso gusto, al modo de la gentecilla de Letras.

El querido amigo Busto me perdonará esta forma periodística de hacer crítica. Seguramente, ya que él, puesto a ser democrático, ha llegado a escribir en los periódicos. Por cierto que con buen éxito. Sin que entonces se le vean otros blasones que los del buen decir y el agudo discurso.

Y quédese José Díaz Fernández para mañana.

EL NO HABER CONCURRIDO A LOS ALUDIDOS ACTOS DETERMINADOS ELEMENTOS HA CONTRIBUIDO A RESTAR IMPORTANCIA A AQUELLOS

El comité organizador de la conmemoración del advenimiento de la dictadura se lamenta también de la indiferencia con que el público ha recibido la fecha patriótica, al extremo de que sólo tomó parte como si fuese un espectáculo veraniego

VARIAS ENTIDADES MADRILEÑAS SE HAN SUMADO A LA PETICION DE INDULTO PARA CONMEMORAR LA FECHA DEL GOLPE DE ESTADO DE SEPTIEMBRE

En la capital de España continúan con gran entusiasmo los preparativos de los diversos actos con que ha de celebrarse la fecha del 13 de Septiembre y se han repartido infinidad de proclamas en las que se pide al pueblo, preste su concurso

HENDAYA, frontera franco-española, septiembre 3. UP.—Lo organizadores de los actos que se celebraron ayer en San Sebastián como homenaje al Gobierno y con motivo del quinto aniversario de la Dictadura, se lamentan de que muchos personajes que figuran en las filas de la Unión Patriótica no se sumaron al movimiento, comentandose significadas ausencias que contribuyeron a reducir la importancia de los actos celebrados.

Laméntase también el comité organizador de la indiferencia del público, del cual puede decirse que disfrutó del acto como un número de espectáculo veraniego; añadiéndose que si hubo mucho gente en los festejos, aparte de los elementos políticos afectos a la Dictadura débese a la circunstancia de haberse celebrado el mismo día en que tenían lugar en el puerto las regatas. Con motivo de estas, se llena San Sebastián de gente de todos los puntos de la costa guipuzcoana, acudiendo 3 miles los forasteros de la provincia para presenciar la competencia náutica. Puede afirmarse que la celebración de las regatas de eliminación (las de ayer) y de la final que se verificará el domingo próximo, atraen a la capital donostiarra mayor contingente de público que el famoso día de la Virgen de Agosto, el 15 de ese mes.

LA FIESTA DE LA DICTADURA

MADRID, septiembre 3. UP.—El Círculo Mercantil y otras entidades se han asociado a la petición del indulto conmemorativo del 13 de septiembre.

Continúan con entusiasmo los trabajos para la organización de los actos que se celebrarán en el aniversario de la Dictadura. Se han repartido profusamente varias proclamas pidiendo al pueblo su concurso.

La Casa de Galicia ha solicitado del general Primo de Rivera que con motivo del quinto aniversario de su gobierno dicte una amnistía para los funcionarios cesantes, reponiéndolos en los puestos de los que fueron separados.

NO HABRA FIESTA EN CORUÑA

MADRID, septiembre 3. Prensa Aliada.—El general Primo de Rivera ha dado en San Sebastián la siguiente nota:

"De acuerdo con el Gobierno, yo dispenso a la provincia de Coruña de los actos de homenaje en el 13 de septiembre, porque la manifestación que se nos tributó allí el día 14 de agosto cuando celebramos consejo de ministros, ordenada, brillante y extraordinaria, ha significado una adhesión clara, elocuente y rotunda a la obra que desarrollamos. Hacerlo de otro modo sería una rutina, y los pueblos son muy sensibles y perspicaces. Los coruñeses podrían preguntarnos: ¿por qué nos piden lo que ya dimos?"

PARAN 400 OBREROS DE ALTOS HORNOS

BILBAO, Septiembre 3. UP.)—Cuatrocientos cincuenta obreros de los trenes de laminación de los Altos Hornos han abandonado el trabajo por causas de índole económica. Se han iniciado con ese motivo negociaciones entre los obreros y la empresa, y se confía en que dada la naturaleza amistosa en que se desenvuelven las negociaciones, se llegará pronto a una solución.

VUELVE CAMBO A LA POLITICA

BARCELONA, Septiembre 3. (UP.)—Un periódico local asegura que en breve se reintegrará a la vida política el ex-ministro catalán Don Francisco Cambó.

CASAS BARATAS

BILBAO, Septiembre 3. (UP.)—El Ayuntamiento de San Salvador del Valle ha acordado la construcción de grupos de casas baratas con el fin de solucionar el problema de la vivienda.

PREMIO PARA UN INVALIDO

BILBAO, Septiembre 3. (UP.)—La Caja de Ahorros Municipal de Bilbao ha instituido un premio de 15.000 pesetas a favor del cooperativista inválido a quien corresponda, con el objeto de comprar la vivienda que habite.

FERIA DE GANADOS

MERIDA, Septiembre 3. (UP.)—La Feria de ganado que se celebra en esta ciudad se vé cuy concurrida. Se encuentran a la venta 70.000 ovejas al precio de cuarenta pesetas cada una. Se han vendido ya 30.000 cerdos a precios entre 22 y 26 pesetas la arroba. El ganado vacuno es escaso, pero sus precios son baratos.

EL PALUDISMO EN TETUAN

TETUAN, Septiembre 3. (UP.)—Las autoridades han dado una nota a la publicidad, anunciando que el paludismo está derecriendo. En el primer semestre se registraron más de 1000,000 casos en el campo.

EN LA CUEVA DEL GATO

RONDA, Septiembre 3. (UP.)—Se ha explorado la gruta denominada Cueva del Gato en una extensión de cuatro kilómetros, habiéndose encontrado en su interior hermosos lagos y un magnífico salón de estalactitas.

LOS AZUCAREROS BRASILEcOS

RECIFE Sept. 3. SR.—Los productores de azúcar de esta plaza brasileña, se han reunido para estudiar el proyecto de ventas directas mediante la acción de la Cooperativa Azucarera de Exportación.

LA DICTADURA Y LA NUEVA ESPAÑA

El gran periódico "The Times", de Londres, ha publicado dos artículos de su corresponsal en Madrid acerca de la Dictadura, que tienen siempre particular interés por los juicios emitidos, pero que doblan ahora ese interés con motivo de celebrarse en España, por los elementos afectos al régimen gobernante, el quinquenio del golpe militar que estableció dicho régimen el 13 de septiembre de 1923.

PRIMO DE RIVERA ES UN HOMBRE REPRESENTATIVO

Explica el trabajo del periodista inglés la posibilidad de la actual dictadura española por el valor esencial que el elemento personal, el hombre, tiene en la política hispana, aun en las condiciones normales.

En el caso del general Primo de Rivera, su título de dictador "ha originado en el extranjero alguna confusión, debida a la tendencia general a asociar el presente régimen español con el fascismo. Pero el general Primo de Rivera no es el segundo de nadie, de ningún dictador extranjero, ya que sigue la verdadera tradición española", la que dió a esta—añade más adelante—los nombres de Riego, Espartero, O'Donnell, Narváez, Prim, Pavía, Martínez Campos.

Y es que la "ambición de todo general español es salvar a su nación, dirigiendo sus destinos. Cierto es que esta ambición no se limita a los generales, sino que la sienten todos los españoles, militares o civiles, altos o bajos". Se trata de la llamada política de café; pero el general Primo de Rivera—dice "The Times"—se diferencia del político de café en la calidad. "Tal es la verdadera razón de su popularidad", porque es un verdadero hombre representativo, que asemeja a la masa popular lo bastante para que ésta se reconozca en él; pero se eleva suficientemente sobre ella para que tal representación le abrume".

JUICIO DE LOS DEMAS MINISTROS

A continuación hace el "Times" un retrato psicológico del marqués de Estella en términos que éste no puede rechazar, por la simpatía que despierta la entremezcla de cualidades y su fondo de generosidad.

Como tampoco aparece injusto el balance de la obra acometida, y no siempre realizada por la dictadura, desde la empresa lograda de Marruecos a las reformas, grandes y pequeñas, en el interior del país.

Así, "en Obras públicas un técnico, el marqués de Guadalhorce, ha continuado el impulso que el antiguo régimen había dado a los ferrocarriles, caminos, puertos y canales".

No acompañan iguales apreciaciones favorables para la labor de los demás departamentos, si se exceptúa el de Trabajo. Su titular, el señor Aunós, "uno de los ministros más jóvenes, ha acometido la organización del país sobre la base corporativa. Estudiante de los métodos italianos, ha mostrado cierta originalidad al adoptarlos, de tal suerte que las reformas españolas se diferencian de las italianas hasta el punto de merecer la aprobación del partido socialista".

Los departamentos de Justicia y Educación son juzgados, en último término, severamente.

LOS PROBLEMAS PLANTEADOS EN ESPAÑA

Termina la segunda parte del artículo refiriéndose a los varios problemas planteados en España. El fundamental de todos se halla en la manera de "asegurar una evolución pacífica y sólida de las instituciones políticas en armonía con el genio original de la raza".

El corresponsal inglés, fino, conocedor del momento español, expone los medios que entiende más adecuados y que no es posible reproducir, bien que no descubran novedad alguna a los espíritus liberales.

El general Primo de Rivera lo es también, si resulta cierto este armónico conjunto de cualidades que el articulista le atribuye. "La originalidad del dictador se halla en que puede ser clasificado ya como liberal, ya como tradicionalista. El siglo actual es más bien ecléctico en política, y el general Primo de Rivera es de ese siglo. Así podemos ver en él un liberal en asuntos municipales, un a modo de socialista en las cuestiones de trabajo, un conservador en ideas constitucionales, un tradicionalista extremado en educación, un oportunista en administración militar, un jefe idealista en las cosas de Marruecos y un aficionado indiferente en política extranjera".

En medio y al margen de la dictadura, el gran periódico inglés estima que se están construyendo una nueva España.

Otra Vez se Habla del Mal Estado de Salud del Príncipe de Asturias, que Sufre Hemorragia a Causa de una Lesión

CARTAS DE ASTURIAS

"YO CREO QUE ASTURIAS DEBE MIRAR AHORA A LA GANADERIA Y LA AGRICULTURA, QUE NO HAN LLEGADO AL DESARROLLO DEBIDO"

Procedente de Luarca y Avilés, llegó a Gijón el Presidente del Consejo de Ministros de España, Gral. Primo de Rivera, con el objeto de visitar la feria asturiana de muestras y con ese motivo pronunció un extenso y patriótico discurso

CON RESPECTO AL DESPIDO DE OBREROS EN LAS FABRICAS DE ARMAS, DIJO, QUE ERA UNA NECESIDAD LA ELIMINACION DE LOS INEPTOS

Cierto que pasa Asturias por una crisis que es la del mundo entero, causada por la pugna de intereses, crisis que es la que sufren también México, Cuba, América. Primo de Rivera estudió luego la situación de cada industria

EL JEFE DEL GOBIERNO EN ASTURIAS

Con objeto de visitar la Feria de Muestras Asturiana que se celebra en Gijón, el jueves último llegó a esta villa el Presidente del Consejo de Ministros, general Primo de Rivera. Procedía de Luarca y Avilés, y fué esperado por una gran caravana utomovilística, organizada por el Ayuntamiento. La población se hallaba engalanada. En dicha caravana automovilística figuraban la mayoría de las autoridades de Gijón. La entrada de Primo de Rivera en la población fué saludada con el estampido de gruesos palenques. Le rindió honores una compañía del Tarragona con bandera, banda de cornetas y tambores y música. El Presidente se dirigió a la casa del ex-alcalde de Gijón, don Carlos Cienfuegos Jovellanos, siendo recibido por éste y por don Gaspar y don Luis Cienfuegos Jovellanos, conde de Cienfuegos este último, y por don José González Cienfuegos, teniente de alcalde del Ayuntamiento. El general salió al balcón para saludar al público, y allí permaneció largo rato. Después de un breve descanso, se trasladó al Pabellón del Club de Regatas, donde fué recibido con una gran ovación por la distinguida sociedad allí congregada con ocasión de un té. Bailó con las señoritas María Luisa Zuvillaga, hija del general-gobernador de la provincia, y María del Carmen Coto. Volvió el Presidente a la casa del señor Cienfuegos Jovellanos, comiendo en compañía de los señores de la casa, gobernador civil, gobernador militar, alcalde de Gijón, señor Tuya, y otras personalidades. Después fué al concierto que daba en el Teatro Dindurra la eminente tiple Conchita Supervía.

A continuación se trasladó a la Feria de Muestras, donde se celebraba una gran verbena en honor suyo. La velada fué muy brillante. La fiesta se carcterizó por su sello asturiano, pues hubo canciones y bailes regionales.

Al día siguiente, viernes, se celebró una gran recepción en el Ayuntamiento, desfilando ante el Presidente del Consejo gran número de personalidades y autoridades de la ciudad y de la provincia. Las Bandas de música de Gijón y del Regimiento de Covadonga, acompañaron a más de 500 niños de las escuelas públicas, que cantaron el Himno a la Agricultura, letra del poeta gijonés Alfredo Alonso, y música del maestro Guerrero. El jefe del Gobierno lo escuchó complacidísimo. Después contempló la playa de San Lorenzo, elogiándola con gran entusiasmo. A continuación fué al campo del Molinón, viendo el gran estadium, y elogiando esta magnífica obra realizada últimamente por los gijoneses. Después Primo de Rivera fué a la Feria de Muestras y Exposición Agro-Pecuaria, recorrió uno y otro recinto y se mostró complacidísimo. Se le obsequió más tarde con un banquete organizado por el Ayuntamiento y por la Feria de Muestras, y a los brindis el Presidente del Consejo pronunció el siguiente importante discurso que, por su trascendencia, trasladamos íntegro.

Comienza diciendo el que no habría querido dejar para más tarde algo que había meditado y pensado para exponerlo ante esta concurrencia numerosa, digna y capaz, comprendiendo que había en el Principado problemas vivos a los que acudir, pero lo que ha oído al Presidente de la Diputación y al Alcalde Gijón, le hacen anteponer a aquello, algunas ideas. Habrá extrañado—continúa—que en el momento en que Pumariño hablaba de su labor y preguntaba si el Gobierno se hallaba satisfecho de ella, yo no hacía ningún signo con la cabeza o de otro modo que afirmara tal satisfacción. Pero es que quería decir de palabra que no solo satisfecho yo; que en resumen de cuentas nada importaría, sino el Gobierno en pleno está satisfecho, contento y orgulloso de Pumariño que con hechos ha demostrado su lealtad y capacidad y ha sacrificado un nombre preeminente en la política española porque creyó que se lo demandaba su conciencia. Así es que no solo en el puesto de Presidente de la Diputación, en el que yo le ruego que persevere, sino en todos los aspectos, desea el Gobierno que siga colaborando con nosotros.

Otra alusión continúa el Presidente—. Muy alto tendría yo que estar para poder recoger el espíritu de la casa en que me albergo, sino me sirviera para ello el tener a mi lado una dama de la casa de Floridablanca, que con la de Jovellanos, fueron pedestales del honor de España.

Cierto— prosiguió el jefe del Gobierno— que pasa por Asturias una crisis que es del mundo entero. Es cuestión de una pugna de intereses que dificultan la producción. Pero la crisis de Asturias es, también, la crisis de América. México y Cuba pasan por momentos de crisis y a esto se unen las dificultades de ingreso en Puerto Rico, países todos con los que Asturias tiene gran trabazón. Deseo vivamente que esas circunstancias desaparezcan, y no sólo por Asturias, por el aprovecho de esta región, sino también por el progreso de nuestras antiguas colonias.

Viene luego el carbón— sigue diciendo el Presidente del Consejo—, problema éste que preocupa al Gobierno, como todos saben. No habría crisis en la industria hullera sino entrara en él un factor extraño; pero la crisis de la misma industria inglesa determinó una ficción en los precios del carbón de aquella procedencia y vino la competencia. El Gobierno ha dictado medidas verdaderamente importantes, toda una legislación aplicable al caso. Encontramos facilidades en los consumidores, y cuidado que, mirado el asunto desde el punto de vista comercial, era difícil exaltar el patriotismo hasta el punto de que esos consumidores, pudiendo obtener carbón más barato del extranjero lo consuman de Asturias. Yo he leído hoy en un periódico, por cierto en grandes titulares, que una industria carbonera tiene sus plazas llenas de carbón y que no se ha hecho una distribución equitativa en las demandas de carbón, pues esa Empresa ha resultado sacrificada, a pesar de que ella tenía ya antes una clientela segura, a la que coloca su producción. Ante eso, yo no niego que se trata de un imperioso argumento, pues si esa Empresa ya tenía su clientela y sus relaciones con ella se vieron obstruídas, hay algo que no marcha bien.

Sigue hablando el marqués de Estella de la entraña del problema, de la cuestión de precios, y dice que estos se redujeron con las medidas de Gobierno tomadas y aún se logrará una mayor ventaja cuando se cuente con los mejores medios de transporte y carga, que es lo que se está procurando. Pide a todos reflexionen sobre la cuestión de aranceles. El Arancel no se puede romper, porque tendría como consecuencia, la represalia. Con la obligatoriedad del consumo de carbón nacional por las industrias protegidas, se ha llegado a la reducción de la importación, pero no se puede reducir el convenio de entrada de setecientas cincuenta mil toneladas de carbón inglés con arancel bajo ni la entrada libre con arancel alto.

Otro punto de vista del asunto ha de explanar, dice el jefe del Gobierno—. Si éste tuviera la convicción de que se hubiese llegado, por todos, al máximo esfuerzo para aminorar la crisis, habría un momento en que consideraríamos procedente la aplicación de primas variables, porque no se puede abandonar la industria del carbón. Pero a juicio del Presidente no todos los sectores que están interesados en el problema hicieron aquel máximo esfuerzo, poniéndose, en esto, a tono con los obreros que lo realizaron por su parte. Dice que no es el momento de incrementar y fomentar la producción; ese momento fué otro y ya pasó. Por lo que afecta al problema de Asturias, yo entiendo —dice—, que los carbones buenos podrán encontrar aplicación, pero confesemos que antes de llegar a las primas es preciso aquilatar el negocio y si luego la necesidad lo impone, el Gobierno, que tuvo siempre gallardía para acudir con remedios heroicos a las necesidades apremiantes, la tendrá también en esta ocasión.

Refiérese, luego, a las industrias militares. La fábrica de Trubia—dice el Presidente—ya evolucionó en el sentido de contar con medios propios de vivir. La fábrica de la Vega recibió un encargo importante. Con relación al despido de obreros, dice el jefe del Gobierno que es dolorosa la imputación, pero es inevitable. No se trata de otra cosa que de despedir a los inútiles a los que no saben trabajar. Si todos los obreros fueran capacitados no habría necesidad de despedirlos, pero el Gobierno cree que por conciencia se debe llegar a la perfección en el modo de producir. Nunca se le podría exigir a una empresa particular que mantuviera hombres que no estuvieran capacitados para el trabajo que en la misma se desarrollara. La producción debe ser tirana, porque esa tiranía es necesaria para la perfección de la industria y para la economía de la producción y fuera de esto la caridad se puede aplicar, pero nunca sacrificando la vida de las industrias

Ahora yo creo—prosiguió diciendo el marqués de Estella—que Asturias debe mirar hacia la agricultura y la ganadería, que, sea porque no se llegú aun al perfeccionamiento de los medios productivos o por falta de interés no alcanzaron en Asturias el desarrollo debido, pero el día en que todas esas actividades lleguen a estar en marcha, podrá irse a la conquista del mercado de España, aún no cubierto por la producción nacional, y a la de los mercados extranjeros. Es necesario producir mucho, bien y barato. Como fueron a América los conquistadoers es necesario que hoy haya fuerza en vosotros para ir por el mundo entero implantado los productos que alcancen el triunfo como resultado de vuestro esfuerzo.

Continúa el general Primo de Rivera su discurso exponiendo su gratitud por el recibimiento que se le hizo en Gijón, y expresando la gratísima impresión que recibió en las fiestas anteayer celebradas en el pabellón del Club, donde se vió gratamente rodeado de bellísimas señoritas y nobles caballeros, y en la típica asturiana que se celebró en la Feria de Muestras donde —dice— sintió el grato goce de unir sus meñiques con los de lindas asturianas y de dar vivas a la Virgen del Carmen en apacible expansión.

Habla, después, del Consejo celebrado en Coruña—como se han de celebrar otros en Oviedo y otras capitales de provincia, pues queremos —dice—que el pueblo vea que tenemos buena ropa ministerial, y dice que le contraria que en ese Consejo se hayan aprobado varias cosas de interés para Galicia—ya estudiadas anteriormente—porque parece que han ido allí a buscar los aplausos del pueblo por medio de parcialidades.

Dice a continuación, que en la doctrina del actual Gobierno hay algo de la doctrina de Cristo y él esperaba su crucifixión después del 13 de septiembre, pero aquí no crucifican a nadie. Si lo creyéramos necesario para el mejor servicio de la patria llevaríamos el sacrificio hasta el extremo de que esa rectitud nos llevara lejos de todo efecto y se nos hiciere la injusticia de juzgarns mal precisamente, por eso, porque el redentor siempre sale crucificado, aunque la doctrina permanece. Pero el pueblo español tiene buen sentido y éste se ha impuesto a todo, y ello me confirma en la idea de que no seré crucificado. Y teniendo un régimen de puerta abierta para recoger las aspiraciones de todos, en el sentido de la mayor equidad y justicia si de resultado de todo ello viene nuestro sacrificio, encantados, pero nunca dejaremos que el pueblo crea que buscamos los aplausos por el favoritismo.

El jefe del Gobierno fué ovacionadísimo.

Después se trasladó al puerto del Musel, recorriendo las obras en compañía del jefe de puertos, señor Becerra, y del ingeniero jefe de la Junta de Obras, don Eduardo de Castro. Más tarde inauguró en La Calzada, el grupo escolar "Primo de Rivera", compuesto de cuatro grados de enseñanza. Luego inauguró, en compañía de las autoridades, las obras de la nueva traida de aguas de Gijón, en Roces. Visitó después el Instituto de Puericultura y la Asociación Gijonesa de Caridad. Como se le hiciese notar que esta última institución benéfica era debida al esfuerzo de los americanos, el Presidente, al firmar en el album, escribió lo siguiente:

"Visitar esta importante y magníficamente organizada Asociación de Caridad, confirma el juicio de que los españoles que regresan de América, no sólo nos traen dinero, sino que también la elevación de sentimientos e ideales que los capacita para las obras más grandes en favor de la Humanidad.—Miguel Primo de Rivera."

Posteriormente hizo otras visitas, y en la mañana del sábado, después de inaugurar la placa que da su nombre, el de Primo de Rivera, a la calle gijonesa del Instituto, y de ver los bocetos existentes en este centro de enseñanza, se trasladó a Oviedo, donde hubo una recepción, recibiendo el Presidente la visita de varias comisiones, entre ellas una de hulleros asturianos, con quienes habló largamente, del problema del carbón. Por la tarde salió en el expreso para Madrid.

Las fiestas de Begoña, en Gijón, se han celebrado con gran brillantez. Hubo corridas de toros, numerosas verbenas populares y fiestas distinguidas en el pabellón del Real Club Astur de Regatas.

Joaquín A. Bonet.

Gijón, 18-8-928.

Uu Combate en las Calles de Khargour

LONDRES, septiembre 3. (UP.) — Despachos de Calcutta recibidos por el "Daily Mail" informan esta noche que once personas han sido muertas y cuarenta heridas en un combate en las calles de Khargour, en el que participaron indus Sikhs y musulmanes. La mayoría de las víctimas fueron mujeres y niños, que cayeron mortalmente heridos durante la tremenda refriega callejera.

Han sido enviados refuerzos a Khargour, pero se dice que los desórdenes continúan, temiéndose también que la lista de bajas sea más extensa que lo que se ha comunicado.

ROBERTO FIERRO VOLARA HOY CON RUMBO A C. RICA

El Gobierno ha declarado el de hoy, día de fiesta nacional en honor del aviador mejicano

TEGUCIGALPA, Honduras, septiembre 3. (U. P.) — El teniente coronel Roberto Fierro, aviador mexicano, saldrá mañana en dirección a Costa Rica.

Fierro volará sobre el Océano Pacífico, para evitar todo vuelo sobre Nicaragua, al dirigirse a San José.

DIA DE FIESTA NACIONAL

SAN JOSE DE COSTA RICA, septiembre 3. (U. P.) — El Gobierno ha dado un decreto declarando el martes 4 día de fiesta nacional en honor del teniente coronel Fierro, al que se espera que llegue de Tegucigalpa en vuelo sobre Centro América.

Las autoridades militares han nombrado una comisión para que proyecte un vuelo a México por el aviador salvadoreño Juan Ramos Núñez, quien pagará así la visita de Fierro.

OTRO VUELO MEJICANO

CIUDAD MEJICO, septiembre 3. (S. R.) — El viernes emprenderá el teniente coronel Gustavo León un vuelo por toda la república en un sequixplano de construcción nacional diseñado por el general Azcárate. Tiene el proyecto de establecer un record de distancia en ese vuelo.

OBRAS PUBLICAS EN CHILE

SANTIAGO DE CHILE, Septiembre 3. — (SR) — Siguen activamente los trabajos de obras públicas bajo un plan general que comprende dos años y una inversión de varios millones de pesos. La red de carreteras del Estado se aumentará en tres mil sesenta y dos kilómetros.

—Se ha creado el Instituto de Medicina Preventiva anexo a la Facultad.

GABLES DE ESPAÑA

EL CASTIGO A "LA VOZ DE GUIPUZCOA"

BILBAO, Septiembre 3. (UP.)—Los periodistas bilbaínos se dirigieron hoy al marqués de Estella pidiéndole clemencia para el periódico "La Voz de Guipúzcoa", que se publica en San Sebastián, suspendido indefinidamente por la publicación de un artículo contra Italia que el Gobierno estimó punible. El marqués de Estella manifestó a los periodistas bilbaínos no serle posible atender su petición.

ROTO EL CRANEO POR CHOQUE.

MADRID, septiembre 3 (Prensa Aliada).—El teniente de Ingenieros Don Jaime Arteaga, hijo de los Duques del Infantado, que se halla prestando servicios en Marruecos chocó, yendo en una motocicleta a gran velocidad, con un árbol fracturándose la base del cráneo. Su estado es gravísimo.

La duquesa y su hijaj que veranean en Zarauz han salido para Marruecos.

LOS MEDICOS LE ORDENARON QUE SIGA EN EL LECHO

Inauguración, en los jardines de la Granja, de un gran monomento a la Ifanta Isabel

HENDAYA, frontera franco española, Septiembre 3. (UP)—Noticias llegadas a esta ciudad dan cuenta de que el Príncipe Alfonso, heredero de la corona de España, que resultó ligeramente herido en un accidente que ocurrió hace días, se ha visto obligado a recluirse en el lecho y no ha podido asistir a la ceremonia de la inauguración de la estátuo a la Infanta Isabel, celebrada ayer en La Granja.

Los médicos no han podido contener la hemorragia del Príncipe de Asturias, aunque ésta no se considera grave. Su estado empeoró en los últimos días y los médicos le ordenaron permanecer en el lecho algunos días.

EL MONUMENTO A LA INFANTA ISABEL

SEGOVIA, Septrembre 3.—(UP)—La inauguración en los jardines de La Granja de la estátua de la Infanta Isabel ha sido solemnísima, concurriendo el Infante Don Alfonso de Orleans, el ministro de Instrucción Pública señor Callejo, las autoridades locales y doscientos alcaldes de la provincia.

Pronunciaron discursos la marquesa de Moctezuma, el ministro de Instrucción y el Infante, que se asoció al homenaje en nombre de los Reyes.

Cinco mil manifestantes desfilaron ante la Infanta, que agradeció en breves palabras el homenaje.

El monumento es original del escultor señor Coullaut Valera, y ha sido costeado por suscripción entre la colonia veraniega y el vecindario de Segovia, habiendo sido colocado en el lugar conocido por Cerro Grande.

Por otra parte, en Madrid, ha quedado cerrada la suscripción para obsequiar a la Infanta co nla Cruz de Beneficencia, recaudándose treinta mil pesetas. Las insignias, confeccionadas por uno de los mejores orfebres de Madrid, le serán entregadas en la primera quincena de Octubre.

MADRID, septiembre 3. (UP).—Se ha publicado en la "Gaceta Oficial" un decreto creando la Subdirección de Obras Sociales dentro del Ministerio del Trabajo.

Dicha Subdirección se dividirá en tres secciones, que son primera: protección a las familias numerosas, encargándose de aplicar el regimen de ayuda del Estado; segunda: de paro forzoso, bolsas de trabajo y seguros sociales, que estudiará las causas de los paros y remedios, los mercados del trabajo y sus crisis, estimulando la constitución de asociaciones y cajas para remediar las consecuencias del paro, procurando la creación de bolsas de trabajo y estableciendo los seguros sociales; tercera: patronato del Estado sobre las instituciones benéficas de carácter social y sobre las cajas rurales, que estudiará el regimen jurídico de esos organismos aplicando los preceptos vigentes mientras se establece un nuevo regimen.

EL CAMBIO DE LA PESETA

MADRID, septiembre 3 (Prensa Aliada).—Los cambios de la peseta fueron hoy: francos 23.60; suizos 116; belgas 83.85; liras 31.50; libras 29.18; dólares 6.02; marcos oro 1.44; escudos portugueses 0.28; pesos argentinos 2.54; chilenos 0.74; florines 2.42.

PRIMO DE RIVERA EN BILBAO

BILBAO, septiembre 3 (Prensa Aliada).—A mediodía de hoy llegó el general Primo de Rivera, para asistir al banquete que le ofrecieron las entidades económicas y fuerzas vivas de Vizcaya. En su discurso elogió mucho las actividades industriales y los progresos vascongados. Por la tarde visitó el Certamen del Trabajo, regresando a San Sebastián.

MARTINEZ ANIDO EN SAN SEBASTIAN.

SAN SEBASTIAN, septiembre 3. (Prensa Aliada).—Llegó el ministro de la Gobernación, general Martínez Anido, que conferenció con el general Primo de Rivera.

—Hoy fondeó en puerto la escuadrilla de submarinos que estaba en Santander desde hace días.

REGATAS EN EL NERVION.

BILBAO, septiembre 3. (UP).—En las regatas de bateles y yolas celebradas en el rio Nervion, ganaron ayer el batel "Juanico", de Santurce, y la yola del Arenas Club.

M.E.C.D. 2016