SECCION 1ª

TIEMPO PARA HOY
Bueno, con algunas turbonadas.

DIARIO DE LA MARINA

EDICION DE LA MAÑANA
INFORMACION CABLEGRAFICA MUNDIAL
POR NUESTROS HILOS DIRECTOS

SECCION 1ª

AÑO XCVI.—NUM. 242. Acogido a la Franquicia Postal LA HABANA, JUEVES, 30 DE AGOSTO DE 1928.—SANTA ROSA DE LIMA. El periódico más antiguo de Cuba EJEMPLAR.—5 CENTAVOS

La Guerra, Enfermedad Europea

EL PROBLEMA DEL AZUCAR DE CUBA Y LAS MEDIDAS DE RESTRICCION

Manifestaciones de Charles Hayden, banquero yankee q. posee grandes intereses en empresas de azúcar de Cuba

PRODUCIR LO MAS POSIBLE AL MAS BAJO COSTO Y NO POCO CON PRECIOS ALTOS

Cree que no se notarán los efectos inmediatos sobre los precios aun en el caso de que se abandone la restricción

NUEVA YORK, agosto 29. (UP).—Charles Hayden, banquero que posee grandes intereses en algunas de las más importantes compañías azucareras de Cuba, dijo hoy en una entrevista que la resolución de los productores de azúcar de dicho país de apoyar la abolición de todas las medidas que tiendan a restringir la zafra, constituye la adopción de una política enteramente nueva consistente en producir una cantidad restringida para venderla al más alto precio posible.

Hayden explicó que la recomendación ha sido hecha por importantes compañías en una carta al presidente Machado, y agregó:

"Si se permite a las Compañías azucareras moler todo lo que sean capaces durante la zafra, el resultado será una considerable reducción en el costo y esta reducción permitirá a las grandes compañías obtener beneficios aún en el caso de que el azúcar se venda a base de dos y cuarto centavos libra. Grandes reducciones en el costo se han hecho posibles mediante las inversiones de capital de los últimos años, pero con la restricción el costo de la producción cargada sobre una zafra más pequeña y el resultado ha sido un mayor costo por saco", indicó Mr. Hayden.

"Refiriéndonos al caso de la Cuba Cane Company, sus intereses y tanto por ciento de depreciación en 1927, fueron de $4.325.00, o sea $1.27 por saco de 325 libras producidas ese año. De haber molido a toda capacidad, hubiera sido posible llevar a cabo una reducción de cerca de un peso por saco".

La política de restricción para elevar los precios o para intentar elevarlos h afracasado principalmente a causa de que sirvió para estimular la producción azucarera en otras partes del mundo, siendo consecuencia de esto que Cuba comenzara a perder, gradualmente, la prominente posición que ocupaba entre los países azucareros del mundo. La producción en gran escala continua en todas partes, excepto en Cuba, y la principal industria cubana siente los efectos de una gradual disminución del margen de beneficios.

Probablemente no se notarán efectos inmediatos sobre los precios aún en el caso de que se abandone la restricción, según cree Mr. Hayden. La perspectiva para el abandono de la misma es buena, pero la palabra sobre ese particular la tiene Cuba. No se sabe cuando se anunciará el abandono de la restricción, porque es asunto que compete decidir al Presidente Machado.

Frank Lowry, de Lowry y Co., que ha insistido persistentemente en la conveniencia de que se suspenda las medidas restrictivas dijo hoy:

"Tan pronto como todas las restricciones se suspendan, lo mismo las que pesan sobre la producción como sobre las ventas, los azucareros volverán a proceder con juicio y confianza.

"Las restricciones significan reducción de comercio, a causa de que los compradores jamás pueden saber cual será la inmediata medida que se ponga en vigor y no quieren adivinar lo que un hombre o grupo de hombres que controlan la zafra, puedan decidir sobre ella.

La experiencia ha demostrado que el productor de bajo costo es quien al fin fija el precio. El productor de alto costo considera esto como una desgracia, pero el consumidor jamás se queja de este estímulo".

LA INDECISION ES PERJUDICIAL

Usted tiene probablemente alguno de los pequeños problemas que a veces tanto molestan. ¿Necesita Ud. sirvientes, vender, comprar, alquilar? Acuda a nuestros ANUNCIOS CLASIFICADOS que ellos le solucionarán pronto su problema. ¿Necesita Vd. trabajo? Ponga un aviso en nuestra Sección, que ella satisfará sus deseos cuando menos Vd. lo espere.

Recuerde que DIARIO DE LA MARINA es EL PERIODICO DEL HOGAR.

PROBLEMAS AGRICOLAS

La Fórmula del Gral. Molinet

El general Molinet, Secretario de Agricultura, Comercio y Trabajo, ha propuesto recientemente una solución para el problema de brazos destinados al corte de caña en las provincias de Camagüey y Oriente que nos parece muy aceptable: la de que a las compañías azucareras y a los grandes colonos que necesitan cortadores de caña, se les continúe autorizando temporalmente la introducción de braceros para las labores de la zafra, pero con la precisa condición no sólo de transportarlos al país de origen al terminar la molienda, sino de crear un número de pequeños colonos arraigados en las fincas, equivalente al diez por ciento de los braceros importados cada año. Dichos colonos pueden ser cubanos o inmigrantes deseables, con familia. Las compañías que no acepten esta condición, que no ofrezcan las debidas garantías de exacto cumplimiento de la misma y que no la cumplan con fidelidad, no podrán ser autorizadas para importar un solo cortador de caña. El Presidente de la República, según se nos ha informado, ha expresado su conformidad con la proposición del general Molinet, y varias compañías azucareras también, aunque algunos pretenden una reducción en el tanto por ciento de colonos que deben crear al año, rebajándolo del diez al cinco por ciento de los braceros importados.

La fórmula del general Molinet, nos parece excelente y la apoyamos con el mayor entusiasmo. Aunque algunas veces se ha pretendido, maliciosamente, presentarnos como enemigos de la industria azucarera y partidarios de medidas radicales sobre la importación de trabajadores cortándola bruscamente, lo cierto es que el DIARIO DE LA MARINA a pesar de creer que en realidad de verdad en Cuba hay braceros en número suficiente para hacer la zafra, nunca ha abogado por medidas inconsideradas, limitándose a pedir soluciones definitivas para el problema, dentro del menor tiempo posible. Ahí están todos nuestros escritos para comprobarlo.

Otro punto que hemos sostenido siempre, con el mayor vigor y acopio de pruebas y razonamientos, es que el problema no se originaba porque nadie en Cuba, ni blancos, ni negros, ni españoles, quisiese cortar caña. Constantemente hemos sostenido, con datos que están a la vista, que el mejor y más largo cortador de caña es el cubano—blanco o de color—y que éste la corta cuando la caña es suya, cuando "el corte" está en la vecindad de su "sitio" o cuando el jornal es bastante alto para trasladarse a lugar distante y compensar los sacrificios que dicho traslado representa. Por eso hemos afirmado una y mil veces que la causa real de la necesidad de importar braceros dimanaba de la tendencia de las compañías a prescindir del pequeño colono sembrando y cultivando la caña por administración, así como del fomento de las grandes colonias—con colonos llamados de larga distancia—durante el período de altos precios de la guerra mundial.

Estas verdades evidentes de por sí, han sido tenazmente negadas por los partidarios del sistema de importación de braceros, que lleva fatal e inevitablemente a la supresión del colono cubano, para ser sustituido por "superintendentes de colonias" y una clase jornalera proletaria y trashumante, pero he aquí que un hacendado y administrador de ingenios de tanta experiencia como el general Molinet, conocedor profundo del problema tal como está planteado en Camagüey y Oriente, reconoce que en la falta de colonos está la clave de la cuestión, y que ésta se resolverá creando el pequeño colono en los grandes latifundios azucareros, sin población campesina y agricultora arraigada a la tierra. El triunfo de nuestras ideas y el formidable apoyo que reciben del general Molinet no puede ser más completo. Nos llenan de satisfacción no por motivos de mezquina vanidad, sino por la extraordinaria trascendencia del problema.

El general Molinet, hacendado que coloca la industria azucarera en primer plano, hombre de experiencia, de responsabilidad y de tendencias prudentemente conservadoras, económica y socialmente hablando, cree que Cuba debe aspirar a ser algo más que una factoría o una gran colonia azucarera. De aquí que haya sabido pensar una fórmula que, siendo de espíritu muy moderado, puede de resolver en corto tiempo, el más grave y amenazador de los problemas nacionales del presente.

Por Eso, Europa Necesita Más Que América del Pacto Kellogg

EUROPA DEBE MEJORARLO Y CONVERTIRLO EN EL PRINCIPIO VIVO DE LA PAZ MUNDIAL

Los Estados Unidos, Después de Haberlo Creado se Interesarán Menos Cada Día en el Pacto Firmado en París

FLORENCIA, Italia, agosto 29. (Por GUGLIELMO FERRERO, comunicado por Prensa Aliada).—Puede decirse que el Tratado contra la Guerra de Kellogg ha sido aceptado por toda Europa. No solo las grandes potencias lo firmaron el 27 de agosto, sino también un grupo de las medianas.

¡Qué paradoja para Europa! La paz es algo de interés universal. En este punto todos estamos de acuerdo. Pero el continente amenazado por la devastación de las nuevas guerras no es América, sino Europa. Fuera de México, todo está tranquilo en el Nuevo Mundo. Las guerras son hoy una enfermedad europea y asiática.

Europa, por consiguiente, debe preocuparse por la paz y por los medios de aseguraria, más que los demás continentes, ya que la paz del mundo es, por encima de todo, su paz. Pero ¿quién ha estado en los últimos diez años concentrando sus fuerzas en los medios para lograrla? Solamente los Estados Unidos.

¿Cuál fué el objeto de la Liga de las Naciones sino la tentativa del Presidente Wilson de imponer sus puntos de vista de paz a Europa, que no le quería escuchar? Solo quiene sestaban en París en 1919, durante el Congreso de Paz, pueden concebir la furia que el "capricho norteamericano" provocó entre los estadistas y diplomáticos del Viejo Mundo. Si el Presidente Wilson hubiera propuesto instituir el comunismo en todo el mundo, su proposición no habría sido considerada más extravagantemente.

Sin embargo, en diez años la Liga de las Naciones no ha hecho frente a otras cuestiones que las europeas y las asiáticas, signo que Europa y Asia, y no América, la necesitaban.

Y de Wilson a Kellogg la paradoja continua. El continente donde la guerra ha sido un instrumento de política nacional, es una enfermedad europea.

Europa debiera haber inventado y aplicado algún remedio radical para curar el mal de la guerra. Y, en vez de ser así, es América quien lo ha impuesto a Europa. Puesta en frente del Pacto de Kellogg, Europa ha vacilado, discutido, solicitado explicaciones, presentado reservas y excepciones, de esas que únicamente idean el ingenio y la suspicacia de sus diplomáticos.

Durante diez años, poco a poco, los Estados Unidos se han ido convirtiendo, sin darse cuenta, en el protector de la pa zeuropea. La posición es muy nueva y un pcoo extraña.

Por este motivo, no es sorprendente que no sólo en Europa, sino también en América, este protectorado no complazca a nadie. El el Presidente Wilson impuso a Europa la Liga de las Naciones, en cambio no pudo imponerla a su país.

Segun los rumores que llegah a Europa, algo semejante puede ocurrir con el Pacto de Kellogg. No sé hasta qué punto será esto verdad.

Continúa en la Pág. Ultima, col. 6

HOY

A las 9 p. m., en el Colegio de Belén de Buenavista, Conferencia por el Padre Gutiérrez Lanza.

Texto Oficial de la Nota de la Stría. de Estado al Embajador Norteamericano Mr. Judah

El secretario de Estado interino, señor Francisco María Fernández, ha entregado al embajador de los Estados Unidos en la Habana, coronel Noble Brandon Judah, el siguiente documento que envuelve la adhesión de la República de Cuba al Pacto Kellogg contra la guerra:

"El Secretario de Estado de la República de Cuba tiene el honor de acusar recibo de la nota verbal de Su Excelencia el Embajador de los Estados Unidos, de 20 del corriente, relativa al tratado multilateral para la abolición de la guerra firmado en París ayer 27 de agosto, y a cuya nota verbal se acompañaron los documentos relativos a las comunicaciones cambiadas entre los Estados Unidos y otros Gobiernos referentes a la preparación del tratado.

"Al agradecer a Vuecencia la atención de hacer conocer tales documentos al Secretario de Estado, desea éste informarle, en nombre del Gobierno de la República, que dicho tratado ha sido cuidadosamente estudiado y que el Presidente de la República someterá a su Gabinete la adhesión de Cuba al mismo.

"El Departamento de Estado ha dado también su mejor consideración a la manifestación concerniente al método que el Gobierno de Vuecencia decidió para poner rápidamente en vigor el tratado limitando el número de potencias que originalmente lo firmaron; y de acuerdo con las condiciones del Artículo Tercero de ese convenio multilateral, tan pronto como dicho tratado sea puesto en vigor por lo que concierne a los Estados signatarios, el Gobierno de la República se apresurará a adherirse al mismo por medio de su representante diplomático en Washington.

"Puede Vuecencia trasmitir al Departamento de Estado de Washington esta declaración oficiosa, en el sentido de que el Gobierno cubano se adherirá prontamente al mencionado tratado.

"El Gobierno de la República no ha de cerrar esta declaración sin hacer expresión de sus más cordiales felicitaciones a los Estados Unidos por la feliz conclusión de este importante convenio, que tiende a abolir la guerra entre las naciones y que, indudablemente, contribuirá al mejoramiento de las relaciones internacionales.—Habana, 28 de Agosto de 1928".

LA CONFERENCIA DEL SR. SUAREZ SOLIS EL DIA 2

Se efectuará el próximo domingo a las diez de la mañana, en el teatro Campoamor

El próximo Domingo y en el Teatro "Campoamor", a las diez de la mañana tendrá lugar la conferencia del señor Rafael Suárez Solís, tan admirado y estimado en nuestros círculos intelectuales. La competencia del ilustre periodista en las cuestiones de literatura y arte nuevos auguran definitivo éxito y un galardón más en la historia de la Institución Hispano Cubana de Cultura.

En virtud de estarse efectuando obras de importancia en el Teatro "Martí", la Dirección de la Institución Hispano Cubana de Cultura se ha visto obligada a efectuar la conferencia del señor Rafael Suárez Solís en el Teatro "Campoamor".

Podemos adelantar a los socios de la Institución que se hallan inscriptos en la Sección Musical que para el Domingo 9 de Septiembre se está disponiendo un programa valiosísimo con objeto de celebrar así la vuelta a nuestro territorio del maestro Pedro Sanjuan Director de la Orquesta Filarmónica, el cual acaba de obtener en Norte América los triunfos de que ha venido dando cuenta la prensa continuamente.

RUSIA DICE DEL PACTO "KELLOGG" QUE ES SOLO UNA CORTINA DE HUMO

La invitación que le ha sido hecha por conducto de Francia no consiguio aminorar sus antipatías

HABRA MAYOR ARMAMENTO Y SERAN MAS INTENSOS LOS PREAMBULOS GUERREROS

Asegúrase que el aislamiento diplomático que sufría Rusia ha sido roto por las gestiones hechas por G. Stresemann

MOSCU, Rusia, agosto 29. UP.—Se espera que el Soviet firme el pacto de Kellogg-Briand contra la guerra, pero la invitación que le ha sido dirigida por conducto de Francia no ha logrado aminorar la antipatía rusa hacia el tratado.

En los círculos diplomáticos de esta capital se opina que el pacto solo es una "cortina de humo" para que haya mayores armamentos y sean más intensos los preparativos de guerra.

La prensa soviética censura de manera vehemente el pacto e insiste en que la proposición de Rusia en la última conferencia del desarme es el verdadero camino de la paz, ya que mediante ella se eliminaría todo lo que fuese arma.

El objeto de firmar el pacto es dar al soviet una oportunidad para exponer el documento de París y pedir una acción suplementaria para abolir los armamentos.

Es obvio que la carta de Litvinoff negándose a participar en la actual comisión para el control de la fabricación de armas y su pregunta de por qué la Comisión Preparatoria del Desarme no ha sido citada como se esperaba, fué dirigida coincidiendo con la firma del tratado contra la guerra de París.

BERLIN, agosto 29. UP. Noticias sensacionales sobre las relaciones franco-alemanas y el anuncio del Ministerio de Estado de que Alemania está dispuesto a reanudar el comercio con la Unión de los Soviets, han indicado hoy que el aislamiento diplomático de la República ha sido destruido por Gustav Stresemann, ministro de Estado.

La nota del Ministerio, entregada a la Embajada rusa, dice que el Gobierno del Reich está listo para reanudar las negociaciones de comercio que fueron suspendidas a raíz del encarcelamiento de varios alemanes en Rusia, acusados de sabotaje en el Donez.

Cuando los alemanes fueron detenidos con otros dos grupos bajo la grave acusación de que estaban destruyendo las minas nacionales, en la cuenca del Donez, se rompió toda relación de comercio. Los alemanes acusados quedaron en libertad, suponiéndose que esto fuese un gesto para ganar nuevamente la confianza germánica. Varios rusos que también estaban complicados en el asunto fueron condenados a fuertes penas.

Según noticias fidedignas, el doctor Stresemann forzó, antes de partir para París, la aprobación de la nota dirigida a Moscú, con vistas a mejorar la tensión. Se sabe también que Moscú está conforme con eliminar numerosas restricciones secundarias que irritan actualmente a los industriales alemanes. También se ha acabado con las diferencias en la manipulación de despachos de prensa con Moscú.

AUTOMOVILES CIRCULADOS

Relación de los automóviles circulados por la Policía hasta las 10 de la noche:

Autos chapas: 33103; 18292; 17118 39497; 15720.

Omnibus: 19 de Lawton-Batista; 60 de La Zenaida; 31 de La Precisa; 59 de La Especial.

Camiones: 5628.

El Centenario de Tolstoi

En la Antigua Propiedad de la Familia, Donde Vive Su Hija, Habrá las Mayores Fiestas

MOSCU, agosto 29. (Prensa Aliada).— El día 9 de Septiembre próximo celebrará toda Rusia el centenario del nacimiento de León Tolstoi.

El centro de todas las fiestas, que tendrán grandiosa solemnidad, será Yasnaya Polyna, la antigua propiedad de la familia Tolstoi donde nació éste el 7 de Septiembre de 1828, convertida en Museo Nacional después de la revolución rusa.

En esta finca vive aún Alejandra Tolstoi, hija del célebre escritor, y ella es la que dirige las escuelas, bibliotecas, talleres escuelas y asilo de niños allí instalados.

Se ha anunciado también que coincidiendo con las grandes fiestas que se celebrarán en la región del Cáucaso se darán numerosas conferencias para hacer coonocer al pueblo la gran influencia que la obra de Tolstoi ha ejercido en la evolución del Cáucaso.

A pesar de la gran diferencia entre las ideas del conde León Tolstoi y las de Carlos Marx, que hoy imperan en la Rusia soviética, el comisario de Instrucción Pública, Lounatcharsky, y el profesor de Historia, Patrowski, tomarán parte en las fiestas y ceremonias conmemorativas del centenario.

La principal novedad de ellas será la reimpresión completa de las obras de Tolstoi, en cien volúmenes. El Gobierno de los soviets ha destinado a este objeto un millón de rubios.

Los soviets no han esperado esta ocasión del centenario para rendir homenaje al gran apostol. El Museo Tolstoi, instalado en un nuevo edificio de Moscú, está lleno de recuerdos que pueden permitir al curioso seguir paso a paso la vida del insigne novelista. La biblioteca de este Museo consta de 23.000 volúmenes y se conservan 56.000 periódicos, libros y revistas de diversos países que han tratado de las obras de Tólstoi.

Además de la edición completa, se han impreso novelas, fragmentos y artículos críticos comparativos para las clases populares y se pondrá al servicio público una emisión de sellos de correo con la efigie del inmortal escritor.

EL DIRECTOR DE "CREDO REBELDE" EXPULSADO AYER

Vendía azafrán, pero estaba en trato con los ácratas de Méjico y del soviet de Rusia

Ayer, a bordo del vapor Cristobal Colón fué expulsado por indeseable, el señor José Benito de Llano, que bajo la acusación de ser comunista, y dedicarse a una propaganda roja y a movimientos sospechosos de conjura para atentar contra la vida de los Jefes de Estado de América, había sido detenido por la policía Secreta y preso durante algunas semanas a bordo del "Máximo Gómez."

Este señor llegó a la Habana hace algunos meses procedente de México y actuaba en nuestra ciudad y en algunas otras del interior de la República, como un modesto vendedor de azafrán, visitando con ese motivo los establecimientos de víveres, haciendo órdenes comerciales y sirviendo los pedidos que le hacían, dentro de la mayor corrección.

La Policía Secreta, que tenía confidencias de que el señor Llano era algo más que vendedor de azafrán, obtuvo la confirmación de sus sospechas según se afirma en un informe bien documentado que tiene en su poder el Comandante Trujillo, al ocuparle, junto con la expresada mercancía, algunos panfletos comunistas y copiosa correspondencia con las instituciones del soviet ruso y las organizaciones sindicales de México de las que parecía disfrutar de la mayor confianza.

Entre los documentos hallados y las cartas que le fueron remitidas a Cuba, se hallaban las que denuncian su personalidad como el Director de la institución denominada 'El Clero Rebelde", de México, entre cuyos postulados de acción figura el de suprimir por la muerte, a varios Jefes de Estado de América.

El señor Llano, negó los cargos que se le hacían, pero ayer fué deportado en virtud de haberse terminado el expediente que contra él se había instruido y haber firmado la orden de su extrañamiento el Secretario de Gobernación Gral. Delgado.

EXPOSICIONES DE INDUSTRIAS EN ALEMANIA

Mucha animación en todas las operaciones de la feria internacional de Leipzig

BERLIN, agosto 29. (SR).— La Feria Internacional de Leipzig inaugurada el día 26 está desarrollándose a satisfacción, habiendo mucha animación en las operaciones, que se conciertan por cuantiosas sumas. Nada indica que exista retroceso con relación a la Feria de Otoño; por el contrario, en varios ramos hay más movimiento, especialmente en maquinaria, textiles y seda artificial. La Feria de Construcciones ofrece también muy buenas perspectivas.

Por otra parte, el día 8 de noviembre se einaugurará en Berlín la Exposición Internacional de Automóviles, siendo la primera que se verificará en Alemania después de la guerra. Resultará interesante porque podrán compararse ampliamente los últimos tipos de máquinas europeas con las de procedencia americana, cuya preponderancia en los mercados de aquí tanto preocupa a los fabricantes.

EL ALMUERZO DE DESPEDIDA AL DR. N. CARBONELL

Tendrá efecto mañana en el Automóvil Club y embarcará el lunes para la Argentina

Mañana, conforme anunciamos, tendrá efecto en el Automóvil Club el almuerzo con que sus numerosos amigos despiden al doctor Néstor Carbonell, que embarca hacia la Argentina el próximo lunes.

El almuerzo será una brillante demostración del afecto y la admiración que se profesa al ex-Director de la Oficina Americana y nuevo Ministro de la Argentina, y habrá de constituir un cálido y significativo homenaje, ya que en el acto estarán presente, a más de sus amigos particulares, una alta representación del mundo oficial y del cuerpo diplomático.

Hasta hoy, son numerosas y de calidad las adhesiones recibidas; pero, como todavía puede ampliarse el número limitado de puestos para los que se hizo una invitación especial, pueden adherirse todas aquellas personas que lo deseen, dirigiéndose, para ello, al doctor Ramón A. Catalá, teléfonos A-6186 y A-7771, y al señor Ruy de Lugo-Viña, teléfono F-2413.

Nuestra Campaña Nacionalista en Pro de las Industrias de la República de Cuba

Campaña del DIARIO DE LA MARINA en conjunción con el Estudio Valls en pro del desarrollo de las industrias nacionales. Concurrentes a la magna reunión celebrada con ese objeto y los que aparecen en la presente fotografía: Señor Reguero, presidente de la Asociación Nacional de Industriales; señor Avelino Pérez, director de la Compañía Litográfica; señor Jaime Valls, gerente de Estudio Valls; señor José Jiménez, gerente de Compañía Ironbeer; señor José Aixalá, vice presidente de Nueva Fábrica de Hielo; señor Sebastián Acosta, administrador de San Francisco Mineral Water; señor Alfredo Ceberio, secretario asesor de la Asociación Nacional de Industriales; señor Coopat, gerente de la fábrica de calzado Velma; señor Francisco Rubio, gerente estudio Valls; señor Alfredo Benítez; señor Avelino Pérez (hijo); señor Alfredo Incera, Compañía Curtidora Cubana; señor Alfonso Andújar, Compañía Manufacturera Nacional; señor Emilio Merás, Merás y Rico

Insertamos ayer un dibujo triste, grave, profundo, lleno de reflexión y de esperanza: bello por ser de Jaime Valls, nuestro ilustre artista; evocador por lo que representaba; altruista por sus fines; conmovedor por la escena seleccionada; y patriótico, porque tiende a fortalecer las raíces esenciales de la República...

¡Proteja la industria nacional! Es el primer acto ostensible de una larga labor nacionalista, realizada en silencio por el DIARIO DE LA MARINA en perfecto contacto con el Estudio Valls.

Fué así...

Miembros de la directiva de la Asociación Nacional de Industriales de Cuba se reunieron el 17 de febrero de este año, en el Estudio Valls, para aprobar la propaganda gratuíta que dicho Estudio, en combinación con el DIARIO DE LA MARINA, les ofrecía realizar en pro de los productos nacionales. Acordaron todos iniciar en esta fecha la campaña proyectada...

DIARIO DE LA MARINA, consciente de la trascendencia de esta labor, puso—y ha principiado ayer a cumplir su palabra—a disposición de los industriales las columnas del periódico para coadyuvar al engrandecimiento de nuestras industrias.

Entre los diversos medios que utilizará DIARIO DE LA MARINA para la consecución de los fines propuestos figura la publicación de diversas planas periódicas, dedicadas a las industrias y a los productos cubanos. En dichas páginas se hará una intensa y documentada campaña a favor del consumo de los productos nacionales, así como se expondrán en esos trabajos las causas que, hoy por hoy, impiden el desarrollo de muchas industrias.

Estudio Valls, la importante agencia de publicidad—que se ha distinguido siempre por su aristocracia de rasgos especiales así en la pluma y en el tapiz como en los de la vida social—que tantas relaciones cuenta entre nuestros industriales, fué comisionado para la confección y dirección (de acuerdo con el DIARIO) de estas planas que próximamente se publicarán.

DIARIO DE LA MARINA, que, como órgano de la opinión recoge el sentir del pueblo, reitera su firme propósito de cooperar a tan patriótica y altruista labor, más necesaria que nunca en estos momentos de reconstrucción nacional.

La Argentina ha Reclamado a Inglaterra las Islas Malvinas

LONDRES, Agosto 29. (SR).—Han causado contrariedad en esta capital las alusiones hechas por la Legación de la Argentina en París, respecto a los buenos deseos británicos para incorporar nuevamente a dicha República las Islas Falkland o Malvinas, asegurándose que desde la guerra mundial la Cancillería de Buenos Aires tuvo el propósito de recamarlas apoyándose en que Inglaterra, en la época de Lord North, prometió devolverlas a España, cosa que hizo, pero que la Gran Bretaña faltó al compromiso de 1833 y las retuvo.

El eminente internacionalista bonaerense José Suárez elaboró la proposición conforme a la cual deberían entregarse las islas a la Argentina el año 1933, esto es, al cumplirse los cien años de estar en posesión de la Gran Bretaña.

PARA ELLOS Y PARA ELLAS CRONICA CATOLICA

Debido a un percance sufrido en la página 6, donde es costumbre que aparezcan estas dos secciones, nos vemos precisados a sustituirlas con otras informaciones.

BRIDGE

Mañana publicaremos esta sección, que tanto interés ha despertado entre nuestros lectores.

Rotograbado

PIDA HOY AL VENDEDOR ESTA REVISTA GRAFICA

Fotografías del extrangero a cual más interesante. Las regatas del Malecón por la Copa "General Machado. Fiestas sociales. Deportivas. La Carretera Central en Matanzas. Cinematográficas. Plana central dedicada al Norte de Africa con atístas fotos, etc.

5 CENTAVOS

M.E.C.D. 2016

COMISIONADOS DE AGRICULTURA PARA ESTUDIAR Y REALIZAR EL PROYECTO DE OBRAS EN LA GRANJA E. HABANERA

Son las de drenaje y desagüe de sus terrenos, que se han de efectuar pronto. La distribución de vacunas. Acuerdos tomados por la Junta Nacional de Pesca, ayer. Otras noticias

SE REUNEN HOY LAS SECCIONES DE INDUSTRIAS NUEVAS E INDUSTRIAS AUXILIARES, EN LA TARDE

Se está redactando por la Dirección de Agricultura el programa para el campeonato del maíz, que será puesto en vigor próximamente.— Circular a los industriales.—Detalles

LA CAÑA P. O. J. No. 27-25

Los ejemplares de cañas P. O. J. número 27-25 que procedente de Java, fué llevada a la Estación Agronómica de Santiago de las Vegas y de allí fueron trasladadas al campo de experimentación, situado en Yumurí, Matanzas, ha rendido una producción de 150,000 arrobas por caballería.

Con el fin de asegurar para el futuro, semillas de dicha caña, se ha extendido la siembra de la misma.

Distribución de vacunas anticarbuncosas. — Por la Sección de Veterinaria de la Secretaría de Agricultura, se distribuyeron en el día de ayer 4,675 dosis de vacuna contra el carbunco sintomático y 2,144 contra el carbunco bacteridiano, entre los distintos agricultores y ganaderos de diferentes términos municipales del territorio de la República que las solicitaron del Departamento, con el objeto de proceder a la inmunización de los animales que son susceptibles a esos dos flagelos.

Junta Nacional de Pesca. — El administrador de la aduana de Bahía Honda impuso al armador de aquel pueblo señor Graciliano Guillén, 50 pesos de multa por infracción de la veda de la mojarra y otra multa de 50 pesos, por infracción de la veda de la biajaiba.

El administrador de la aduana de Cárdenas da cuenta a la Junta Nacional de Pesca, de haber sellado catorce chinchorros de acuerdo con el decreto presidencial número 514, que prohibe la pesca con estas artes.

El honorable Secretario de Agricultura se dirige por escrito al honorable Secretario de Obras Públicas, para que ordene la reparación de la carretera desde la granja de Pinar del Río hasta el entronque con la carretera de la Coloma, y la propia carretera hasta su entronque con la granja.

Obras en la Granja Escuela de la Habana. — Los señores Roque Allende, ingeniero de la Dirección de Montes y Minas y Juan B. Sangróniz, de la Dirección de Agricultura, han sido comisionados por el señor Secretario para que realicen el estudio y formulen el proyecto de las obras que deben hacerse en la Granja Escuela de la Habana para el drenaje y desagüe de sus terrenos.

Aumentan las solicitudes de ingreso en las Granjas Escuelas. — En la Dirección de Agricultura se nos informa que cada día es mayor el número de solicitudes de inscripciones de alumnos, para ingresar en las Granjas Escuelas de Oriente, Santa Clara y Colón.

La suscripción de alumnos en las Granjas ha sido ampliado hasta el día primero del próximo mes.

La Sección de inmigración. — Hoy se reunirá en el local de la Sección de Inmigración, Colonización y Trabajo, la Sección de Inmigración General y Colonización, de la Comisión de Defensa Económica Nacional, actuando de presidente el doctor Fernando Sánchez de Fuentes y de secretario, el señor Carlos Loveira. La Sección tiene como Orden del Día el conocer la opinión de sus miembros en relación con los proyectos para un plan de inmigración, del propio doctor Sánchez de Fuentes, y de colonización enviado por el general Ibrahím Consuegra.

El campeonato del maiz. — Se está redactando por la Dirección de Agricultura el programa correspondiente para el campeonato del maiz, el cual será puesto en vigor, proximamente por medio de un decreto presidencial.

Se reunen hoy las Secciones de Industrias Nuevas e Industrias Auxiliares. — Hoy a las 3 y media p. m. se reunirán en la Secretaría de Agricultura las Secciones de Industrias Nuevas e Industrias Auxiliares de la Subcomisión de Fomento Industrial. La primera presidida por el doctor Carlos Alzugaray, en la oficina de la Sección de Fomento y Expansión Comercial y la segunda que preside el señor Isaac del Corral en la Dirección de Montes y Minas.

La Dirección de Montes y Minas dirige una circular a los industriales.

—En cumplimiento de un acuerdo tomado por la Sección de Industrias Auxiliares, se ha dirigido una circular a todos los industriales que figuran en la relación de asociados de la Asociación Nacional de Industriales de Cuba, pidiéndoles que remitan, antes del día 15 de septiembre próximo entrante, todos los informes, datos e ideas que a su juicio tiendan a beneficiar la industria a que cada cual se dedica; y al propio tiempo, por este medio, invita a los que no figuren en la relación antes mencionada para que de igual modo coadyuven al propósito que se persigue, insertándose a continuación la circular antes aludida, para conocimiento general.

"Señor industrial: La comisión que tengo el honor de presidir ha sido creada con la finalidad de conseguir el fácil desenvolvimiento y mayor prosperidad de las industrias nacionales y este empeño quedaría defraudado sin la cooperación entusiasta y decidida de cada uno y de todos los que dedican sus esfuerzos en el fomento de las industrias auxiliares, que son aquellas que tienen necesidad de importar la totalidad o parte de las materias primas para elaborar sus productos".

"Pensando así, esta comisión acordó, en su última reunión, dirigirse a todos los industriales, como tengo el gusto de hacerlo, para que, antes del día 15 del próximo entrante mes de septiembre, nos suministren todos los informes, datos e ideas que tiendan a beneficiar la industria a que cada cual se dedica, así como a otras cuyo desenvolvimiento le sea conocido. De esta manera reuniremos muchos pareceres y diversas ideas nuevas, de cuyo estudio habra de salir una opinión favorable y beneficiosa para el fomento de nuestras industrias, ya que esta opinión será la resultante del esfuerzo de todos los interesados en tan importante asunto".

"Conocida nuestra finalidad, no dudo que coadyuvará usted de manera eficiente a nuestros propósitos, ya que ellos encierran no sólo un bien general, sino un interés para su propia industria".

"Esperando recibir antes de la fecha indicada el informe solicitado, quedo de usted con la mayor consideración".

(f.) **José Isaac Corral**, presidente de la Sección de Industrias Auxiliares.

Los datos a que se refiere la circular preinserta deben enviarse a la Dirección de Montes y Minas, cita en el edificio que ocupa la Secretaría de Agricultura, Comercio y Trabajo.

DR. L. F. RODRIGUEZ MOLINA
CIRUJANO DEL "HOSPITAL CALIXTO GARCIA"
Profesor Titular de Enfermedades de las Vías Urinarias de la Universidad de la Habana.
Consultas: de 10 a 12 de la mañana y de 4 a 6 de la tarde.
Lamparilla, 86 y 88.—Tel. A-8454.

DR HERNANDO SEGUI
GARGANTA, NARIZ Y OIDOS
Prado, 38; de 12 a 3

VEANOS, SI PUEDE; SI NO VENGA A PODER VERNOS

Optica ARGOS
Neptuno 23
CASI AL LADO DEL CINE "ENCANTO"
TELEFONO M-6536
M-1524 28 Julio

DE DIA EN DIA

Trece minutos tardaron los representantes de las altas partes contratantes en firmar el Pacto de Paz propuesto por el Secretario Kellogg.

Y la verdad que se le antoja a uno muy poco tiempo, trece minutos, para arreglar una cuestión que data de trece mil años, según cálculos prudenciales.

Lo más simpático del caso es que el viejo estadista americano, tampoco está muy seguro de que este nuevo Tratado de París satisfaga los anhelos de los pacifistas. Sospecha, más bien, que todavía puede haber guerras.

Lo que nos da motivo a sospechar a los observadores que no es en Cuba solamente donde se inventan pretextos para dar un viaje a París con cargo a los fondos del Tesoro no afectos a otras obligaciones.

En los círculos cinegéticos y científicos de Londres, ha causado indignación la noticia de haber sido asesinados en Durban, dos jóvenes... rinocerontes blancos de la pequeña manada de 35 ejemplares de esa rara especie que quedaba por aquella región.

Debía cuidarse, ciertamente, de que no desaparecieran esas especies amenazadas de extinción, aunque no fuera más que para evitar que los hombres de ciencia de aquí a dos mil años nos vinieran con cuentos sobre los rinocerontes blancos, los bisontes, los gorilas, etcétera, como hoy se nos ponen a fantasear en relación con los megaterios, los icosaurios y otros animales, que ni siquiera se llamaban así en su época.

Una especie cual la del rinoceronte blanco del Africa del Sur, que también merecería la pena ponerla bajo la protección oficial para evitar su desaparición total, es la del caballo blanco de la Habana, del cual apenas si quedan media docena de ejemplares, utilizados en industrias de éxito dudoso.

Leímos hace pocos días, no sabemos dónde, que en cierto lugar de la carretera central, un anciano se suicidó arrojándose al paso de una aplanadora.

Por si el comentario llega a tiempo, llamamos la atención del Juez correspondiente, en el sentido de que un suicidio tal, solo pudo llevarse a cabo en complicidad con el que manejaba la máquina homicida.

¿O es que las aplanadoras que trabajan en la carretera central andan a ochenta kilómetros por hora?

En ese caso ya no decimos nada de que la vía máxima no pueda estar terminada de aquí a dos años. Con tales implementos, todavía nos parecerá que los trabajos van despacio.

El millonario Durant, de los Estados Unidos, ofrece un premio de veinticinco mil pesos al que presente el plan mejor y más práctico para "secar" a la gran República.

A ruegos de "Tartarín", que no conoce la dirección del señor Durant, ni nosotros hemos podido dársela, hacemos público su plan en opción al premio, para que llegue a conocimiento del potentado.

Como sencillo, no puede ser más sencillo:

"El Gobierno Federal de los Estados Unidos declarará obligatoria la bebida, excepto en los casos de prescripción facultativa, en los cuales quedara terminantemente prohibido el uso de ella, pudiendo garantizarse que antes del año nadie en la Unión beberá más que agua, a menos que el médico se lo mande".

"Tartarín" vive—lo hacemos constar a los efectos del bien ganado giro de $25.00—en Avenida del Oeste, entre Pinos y Perla, Reparto de Los Pinos, Havana, Cuba.

EL GUANTANAMO

En la mañana de hoy llegará de Puerto Rico vía Santiago de Cuba el vapor cubano guantánamo que trae carga y pasajeros.

UN IMPORTANTE CARGAMENTO DE TABACO LLEVADO A ESPAÑA EN EL TRASATLANTICO "CRISTOBAL COLON"

En este barco, salido al mediodía de ayer para New York, Coruña, Santander, Gijón y Bilbao, ha sido expulsado el comerciante José Benito del Llano, declarado indeseable

LLEGARON DOS VIVEROS, UNO QUE FUE AZOTADO POR EL CICLON Y EL OTRO QUE FUE DETENIDO EN TAMPA

El "Guantánamo" debe arribar hoy, procedente de Puerto Rico. El "Cartago" se demoró frente al Morro. Dos barcos de la Flota Blanca, llegados. Noticias de la policía del Puerto

Lleva el Cristóbal Colón un importante cargamento de tabaco con destino a España y consistente en 1152 tercios y 400 millares de torcido.

LLEGARON DOS VIVEROS

Procedentes de Tampa y Sabobel respectivamente llegaron ayer al puerto los viveros de bandera cubana San Fernando, y Adelpha, habiendo este último sufrido los efectos del mal tiempo que cruzó a principio de mes por la Florida y cuyo mal tiempo causó averías a varias embarcaciones pesqueras cubanas como hubimos de informar en su oportunidad.

En el Adelfa, pensaba venir la tripulación del vivero Antonio Rodríguez que se fué a pique en dichas aguas floridanas debido al mal tiempo antes mencionado, pero los trabajos de salvamento del barco han sido tan eficientes que ya está de nuevo a flote y vendrá a la Habana con su tripulación.

Con respecto al San Fernando, este vivero había sido detenido por las autoridades de los EE. UU. acusado su patrón de contrabandista de bebidas pero al fin y después de grandes trabajos se logró la libertad no sólo del barco sino de sus tripulantes.

ZARPO EL CRISTOBAL COLON

Al medio día de ayer zarpó para New York, Coruña, Santander, Gijón y Bilbao el trasatlántico español Cristóbal Colón que lleva carga general y 363 pasajeros embarcados en este puerto y cuya lista publicamos en la edición anterior.

UN DEPORTADO

También fué embarcado a última hora en este barco, el comerciante José Benito del Llano que ha sido declarado extranjero no deseable y a quien por Decreto presidencial se le expulsa del país

DOS DE LA FLOTA BLANCA

Ayer arribaron dos barcos de la Flota Blanca, el nombrado Toloa, de bandera inglesa que procede de New York y que trajo carga general 34 pasajeros para la Habana y 23 en tránsito, y el Pastores que tiene bandera americana y que procede de Puerto Limón y Cristóbal con cargamento de frutas en tránsito y 72 pasajeros así como 23 pasajeros para la Habana.

En el Toloa llegaron los señores Enrique Berenguer, Alfredo Elías, el doctor Julio San Martín Gustavo Quiñones y otros.

En el Pastores llegaron Manuela de Castro e hija, Josefina Odio el ingeniero colombiano Francisco Agüero, Emilia Olivarría, Vicente González, el diplomático colombiano Roberto Wells, señor Roberto Reyes.

A TOMAR AZUCAR

Para tomar un cargamento de azúcar que llevará a Estados Unidos llegó ayer tarde el vapor americano Callabasa.

EL CUBA ALEMAN

El vapor alemán Cuba llegó anoche procedente de Tampico con carga general en tránsito.

EL ESTRADA PALMA

El ferry Estrada Palma llegó ayer de Key West con 26 wagones de carga general.

EL CARTAGO SE DEMORO FRENTE AL MORRO

Ayer al medio día zarpó para Cristóbal el vapor americano Cartago, que sufrió una interrupción en sus máquinas, por lo que izó la señal de barco sin gobierno pero no pidió ayuda.

TRANQUILIDAD EN LOS MUELLES

El conclicto de carácter obrero que se inició en la tarde del pasado martes en los muelles de la Munson Line quedó ayer solucionado satisfactoriamente renaciendo la normalidad.

SE LESIONO Y LO INTERNARON EN TISCORNIA

Ayer al medio día zarpó para Crisjando en los muelles de la Ward Line, sufriendo lesiones de carácter menos grave de la las que fué asistido en el primer centro de socorros, pero al ser conducido a la Estación de la policía, se comprobó que era desertor del vapor americano Nortdarérica por lo que fué remitido a Tiscornia.

SE DEFENDIO A BOTELLAZOS

Manuel Fernández y Fernández, vendedor ambulante de bahía y vecino de Coulino número 11 en Regla fué detenido por el Agente especial de la Aduana número 27, por acusarlo el capitán del vapor americano California de haber arrojado varios cascos de botellas vacías, contra el casco del barco y que eran dirigidas a un tripulante del mismo quien cumplía sus órdenes de no dejar arrimar a ninguna embarcación para vender bebidas alcohólicas a los tripulantes.

El Fernández no negó el cargo y dijo que efectivamente arrojó las botellas vacías porque el tripulante le aplicó el chorro de una manguera que usaba para ahuyentar a los vendedores.

El vigilante número 33 acusó a Baldomero Menéndez González vecino de Finlay número 30 de haberle faltado al respeto, y desobedecendo.

Trabajando en los muelles de Palber en Regla, resultó lesionado de carácter menos grave el jornalero José María Peña.

BARCOS SALIDOS

Los siguientes barcos salieron ayer el Governor Cobb y el Estrada Palma para Key West E. W. Sinclair, para Cienfuegos, el Cristóbal Colón para New York el Cartago para Cristóbal, el Pastores para New York.

LOS QUE EMBARCARON

Por la Ruta de la Florida y en el vapor americano Gobernor Cobb embarcaron ayer Santos Villa y familia, Angela Mora Oña Eulalia Oña de Mora, Manuel Escourrido María D. Saldívar, Antonio Hernández San Miguel, Francisco Muia San Miguel, Dolores Pintado, e hijos, Humberto Fernández, Agustín Batista, María Teresa Falla, Pintado, e hijos, Humberto Fernández, Agustín Batista, María Teresa Falla, Francisco Zayas Arrieta, Luis Acebo, el holandés Wassebaar para Cárdenas, el Jean Woems para Puerto Tarafa, y el noruego Gunny para Sagua.

PASAPORTES Y CIUDADANIAS VISADOS AYER

Relación de los expedidos por la Secretaría de Estado en el día de ayer

Ana Isabel Gallinat; Wong Fan; Antonio Amado Mantilla; Jesús Vázquez; Bernardo Sastre Rioseco; Luis Wong; Víctor Portal; Lesmes Ruiz; Horman Chervony; Mariano Garnostich; Juan Castro; Salomón Gobaira; Abel de la Vega.

PASAPORTES

Pedro María Armas; María del Carmen Alentado Decio; Carlos Mujaya; Mario Suñol; Josefa Sánchez; Juan Castro; Gerardo Faez; Raúl Hernández; Carlos Callava; María Piñeiro.

PASAPORTES VISADOS

Julio César Cárdenas; María Matilde Pelayo; Caridad Cacho Rojas.

EL MATHILDA

Este vapor noruego llegó ayer en Norfolk conduciendo un cargamento de patatas.

MARCAS Y PATENTES
LORENZO S. RUIZ
—En práctica desde 1912 —
Edificio Castelleiro, 401. Oficios, 13.
Cable y Telégrafo "TRADEMARK"
Tels.: I-5960 y A-9746.
HABANA

10 VERDADES respecto a un REMEDIO GARANTIZADO PARA **DOLOR DE RIÑONES**

1. Por más de cuarenta años los médicos están recetando las Píldoras De Witt.
2. Miles de cartas de agradecimiento por la salud restablecida.
3. Las Píldoras De Witt no son un remedio secreto.
4. Las Píldoras De Witt pueden ser tomadas por niños y por los más viejos y débiles.
5. Las Píldoras De Witt pueden ser tomadas por señoras en cualquier momento.
6. Las Píldoras De Witt se venden bajo la garantía definida de que demostrarán resultados dentro de veinticuatro horas.
7. Las Píldoras De Witt son sumamente valiosas en todos los casos de exceso de ácido úrico.
8. Se recomiendan con confianza las Píldoras De Witt para toda clase de dolor en la espalda, dolor de riñones, mal de cabeza, mal gusto en la boca, impurezas en la sangre, desarreglos urinarios, reumatismo, ciática, lumbago, etc.
9. Tomadas según las instrucciones, las Píldoras De Witt ahuyentan el dolor y padecimiento, fortifican los nervios, purifican la sangre y proporcionan vigor y vitalidad.
10. Las Píldoras De Witt se venden por todos los farmacéuticos por todo el mundo bajo nuestra garantía ya mencionada. Hay frascos de dos tamaños.

PILDORAS DE WITT PARA LOS RIÑONES

CASOS Y COSAS

DEL TIEMPO VIEJO

La escena que a mis lectores
voy a contar en romance,
tuvo lugar en un barrio
de allá en los arrabales
el año mil ochocientos
treintaidos.

Era una tarde
de Agosto, en que el sol dejaba
un bochorno insoportable
y que en la atmósfera había
un baho mortificante.

En una esquina dos hombres,
empedernidos rufianes,
se insultan, se manotean:
en el calor de sus frases
hay odio reconcentrado;
sacan por fin sus puñales,
y cuando ya se disponen
a pelear, cruza la calle
un automóvil cerrado,
en vertiginoso viaje...
¡Adios, ya metí la pata!
¿En qué chirimoya cabe
pensar que hubiera automóviles
en tal época? Trataste
de contar una mentira,
musa loca, y fué tan grande
tu maldad, que no pudiste
terminarla.

. . . . . .

Así en los lances
de la vida, el embustero
mucho tiene que cuidarse,
porque, más que sus mentiras,
lo perjudican sus frases.

Sergio ACEBAL.

TEMAS PARA EL CONGRESO DEL NIÑO, PROXIMO

Presentados por el Dr. Secades para que sean desenvueltos por dicho Congreso

Los tribunales de menores, para dar su máximo rendimiento y llenar su cometido, necesitan como complemento organismos adecuados que ejecuten sus resoluciones y que atiendan científicamente al menor.

Los jueces de menores deben tener un conocimiento completo del alma de niño y nadie, mejor que la mujer culta y preparada, puede juzgarlos y atenderlos.

Sobre la conveniencia de modificar el régimen de la tutela de los menores dándoles intervención en ella y en los Consejos de Familia a las mujeres parientes del menor.

LA ASOCIACION PROTECTORA DE LOS INVALIDOS

El domingo celebrará una reunión en la que se tratarán importantes asuntos

El domingo 2 de septiembre próximo entrante, celebrará una reunión el Camité Directivo de la Asociación Protectora de Inválidos.

El acto tendrá lugar a las tres de la tarde en el local de la Asociación, Virtudes número 33, entre Amistad y Aguila.

Lo sasuntos que se tratarán en dicha reunión serán los siguientes:

Lectura del Acta de Constitución.
Asuntos administrativos.
Presentación de la Carroza de los Inválidos.
Exposición al Poder Legislativo.
Lectura de Correspondencia.
Asuntos generales.

Dr. P. M. Souza
Garganta. Naris, Oídos. Hospitales de New York, Viena, Budapest, Habana. San Lázaro 226, de 2 a 4.

DR. PULGARON
Manzana de Gómez 465
Teléfono A-1862
PRIMERA Y SEGUNDA ENSEÑANZA. ENSEÑANZA SUPERIOR Y LATIN
Visitas y Avisos: de 5 a 7.

NO MAS ALMORRANAS
Millares bendicen al Dr. Leonhardt, el médico que descubrió este eficacísimo remedio.

Los que crean que sólo una operación quirúrgica puede librarles del sufrimiento de las almorranas, seguramente no han oído del nuevo tratamiento conocido como HEM-ROID del Dr. Leonhardt.

Este tratamiento del Doctor es interno. Después de experimentar por muchos años, descubrió la exacta causa del mal y procedió a preparar un medicamento que hace desaparecer la causa.

Hoy, después de haber demostrado su eficacia en 1000 casos tratados por el Dr. Leonhardt, HEM-ROID puede obtenerse en casi todas las boticas por los que sufren de almorranas. Antes de someterse al bisturí del cirujano, pruébese el tratamiento con HEM-ROID y disfrútese del bienestar que proporciona.

GARGANTOL
TABLETAS MARAVILLOSAS EN EL TRATAMIENTO DE LAS AFECCIONES DE LA GARGANTA.
FARINGITIS, LARINGITIS AMIGDALITIS, RONQUERA ESTADOS CATARRALES etc etc.
ALIVIO INMEDIATO-UTILIDAD PARA PROFESORES, ARTISTAS, ORADORES, A FIN DE CONSERVAR LA VOZ CLARA.
DISUELVASE EN LA BOCA UNA TABLETA CADA TRES HORAS.
Laboratorios del DR. A. C. BOSQUE Teja 111 y 136

HOMENAJE AL PRESIDENTE DE LA REPUBLICA

Le será ofrecido el día 5 por las distintas Sociedades de Color

Todas las Sociedades integradas por elementos cubanos de la raza de color, en toda la República, se han adherido espontáneamente al extraordinario homenaje que dichos respetables elementos ofrecerán al Honorable Sr. Presidente de la República, la noche del 5 de septiembre entrante. El acto se verificará en la gran sala del teatro Nacional, donde será servida una mesa de quinientos cubiertos.

Un concierto lírico se celebrará antes de comenzar el banquete y a ese efecto han ofrecido su valioso concurso la distinguida señorita Zoila Gálvez, notable soprano cubana, que cantará "La Perla del Brasil", acompañada al piano por la señorita Aminta Cuesta, hermana de la desaparecida y afamada pianista Gloria Cuesta, y por el profesor flautista señor Juan R. Ondina.

Al acto concurrirán las Bandas del Estado Mayor y Municipal, las que amenizarán el homenaje.

La Comisión Organizadora hace público a las personas a quienes interese, que se están agotando rápidamente las localidades del Teatro, que serán ocupadas por distinguidas familias de la raza de color. Las adhesiones pueden solicitarse de la Comisión que diariamente actúa en la Secretaría del Club Atenas, de 5 a nueve.

El cubierto ha sido tipado a base de $6.00.

Dr Gonzalo Pedroso
CIRUJANO DEL HOSPITAL MUNICIPAL DE EMERGENCIA
Especialista en Vías Urinarias y Enfermedades Venéreas. Cistoscopia y cateterismo de los uréteres. Cirujía de Vías Urinarias. Consultas de 10 a 12 y de 2 a 6 p. m., en la calle Avenida de la República 254. E-16 Indf. 1 Enero.

Varios Decretos Presidenciales Sobre Justicia

Siete resoluciones del Jefe del Estado a propuesta del Secretario de Justicia

El Presidente de la República a propuesta del Secretario de Justicia, ha tenido a bien firmar los siguientes decretos:

—"Nombrando para el cargo de Juez de Primera Instancia e Instrucción de Puerto Padre, al señor Humberto Olivera y Sendra, actual Juez Municipal de Cabezas.

—Nombrando Juez Municipal de tercera clase de Antilla, al opositor número 40, señor Ramón Duarte y Cruz.

—Concendiendo la dispensa a que se refiere el artículo XI de la Ley de Divorcio al señor Alberto Arcadio Boberts y Cuesta, para que pueda contraer matrimonio con la señorita Anselma Rodríguez y Pérez y a ambos de la publicación de los edictos que requiere el Código Civil.

—Autorizando al señor Filomeno Díaz, para adicionar pospuesto a su nombre el de Manuel y adicionar antepuesto a su apellido el de Acarda, nombrándose en lo sucesivo Filomeno Manuel Acanda y Díaz.

—Autorizando al señor Fausto Arsenio Gabriel Fernández y Valdés, para adicionar pospuesto a su apellido Fernández el de Concheso, formando el compuesto de Fernández-Concheso y nombrándose en lo sucesivo Fausto Arsenio Gabriel Fernández-Concheso y Valdés.

—Autorizando al señor Desiderio Murga, para cambiar su nombre por el de Armando y adicionar antepuesto a su apellido el de Mora, nombrándose en lo sucesivo Armando Mora y Murga.

—Nombrando Notario con residencia en Pedro Betancourt y para la Notaría que sirvió Enrique Valencia y Martín, al doctor Jesús Sotero Argaín y Martín, que ha sido propuesto en primer lugar por el Tribunal de Oposiciones que juzgó los ejercicios verificados al efecto.

Por la Boca Muere el Pez
Use loción enjuagatorio del perfumista "ATKINSON" y verá el resultado práctico, pida una muestra de este producto cuando haga alguna compra en la casa ROMA, de P. Carbón, Avenida del Brasil y Zulueta, frente al Instituto.

¡A FUMAR SABROSO!
Cigarros
José Manuel Castillo
No. 70
Vuelta Abajo puro
Ya están a la venta

Recuerde

Que hay un Truco en cada lata de Pintura Barata

No se puede pintar una casa con "MERMELADA DE GUAYABA", éste es el aspecto que ofrece cuando se usan pinturas baratas. No se deje sugestionar con precios bajos; no olvide tampoco que resultan caras, por que cuestan de tres a cinco veces más que las pinturas de alta calidad, como son las de SHERWIN WILLIAMS. El resultado de estas pinturas es positivo, cubren mejor y duran mucho más tiempo que las llamadas pinturas baratas. Si Vd. quiere economizar dinero, USE SIEMPRE FLAT-TONE y ACABADO DE CONCRETO de

THE SHERWIN-WILLIAMS CO.

Ud. puede obtener las pinturas de calidad de Sherwin-Williams en las Ferreterías siguientes:

E. Fernández & Cía., Padre Varela 69-71.
Fco. García de los Ríos, Máximo Gómez 322.
J. González & Hno., Ave. de Menocal 33.
Filemón Carmona, Máximo Gómez 540.
Larrarte & Villalobos, Villegas 63.

Mosaicos de $40 en Adelante
en la
Fábrica de Mosaicos "LA CUBANA", S. A.
SAN FELIPE Y ENSENADA. TELEFONO I-1033. CABLE: "HIDRAULICA"

Señale con una cruz las horas en los cuadros grandes

Señale con una cruz los minutos en los cuadros pequeños

CUPON Núm. 34

DIARIO DE LA MARINA
CONCURSO DE VIAJES
A LA
EXPOSICION DE SEVILLA
HORA Y MINUTO
El Reloj Parará a las
CON LETRAS
NOMBRE Y DOMICILIO DEL CONCURSANTE
Sr. .....
Calle ..... Núm. .....
Ciudad o Pueblo .....
(Se suplica nombre, dos apellidos y letra clara)
TELEFONO DEL CONCURSO A-7326

M.E.C.D. 2016

CUBIERTOS PARA COLEGIALES

Los más elegantes modelos, los más artísticos diseños, la más alta calidad en cubiertos, servilleteros y vaso de plata, y a los precios más módicos positivamente.

Nuestros juegos de cubiertos para colegiales, siempre han sido los más celebrados.

"VENECIA"

OBISPO 96 TELEFONO A-3201

LA EVACUACION DEL TERCER SECTOR DE ALEMANIA NO DEBE COMPRARSE MEDIANTE COMPROMISOS QUE SEAN RESTRICCION PARA SU SOBERANIA

Se ha hecho el anuncio oficial de que Alemania ha depositado en la Secretaría General de la Liga de las Naciones, la moción pidiendo que sea evacuado el tercer sector de su país que aún permanece ocupado y deberá ser librado el 11 de enero de 1935

LA PRENSA ALEMANA CELEBRA EL PROCEDER DE STRESEMANN AL PEDIR ESA EVACUACION, TODA VEZ QUE EL PAIS CUMPLIO SUS COMPROMISOS

En el informe sobre la labor del Consejo de la Liga, el Secretario General hace resaltar más que nunca los asuntos económicos y financieros, considerados como más fecundos para el fomento de la paz real entre todos los pueblos

Ginebra, Agosto 28. (Duems).—Se anuncia oficialmente que Alemania ha depositado una moción en la Secretaría General de la Liga de las Naciones pidiendo que se aborde el problema de la evacuación del tercer sector, el cual, de acuerdo con el Tratado de Versalles, se desocupará en once de enero de 1935. Se cree que dicho problema se admitirá a discusión, aunque para aclarar puntos esenciales relacionados con él se necesitarán amplias conferencias entre Stresemann y Briand y en todo caso también Lord Cushendun, que irá a Ginebra en lugar de Sir Austen Chamberlain. Por lo que hace el segundo sector, no tendrá ya que tocarse, salvo detalles sobre la forma de evacuarlo, que será antes de fin de año.

La prensa alemana celebra el predecesor de Stresemann al pedir la discusión de la evacuación del tercer sector, ya que Alemania ha cumplido con las obligaciones que le impone el Tratado de Versalles. Además debido a la firma del pacto de Kellogg, así como a la mayor compenetración de la opinión pública acerca del espíritu de los tratados de Locarno, habrá en Ginebra una atmósfera particularmente propicia para el caso.

Sin embargo, los mismos periódicos hacen resaltar que la evacuación del tercer sector tampoco debe compararse con compromisos que aten a Alemania las manos para el futuro o que restrinjan su soberanía, como desearían ciertas potencias extranjeras. El "Vorwaerts", órgano del Canciller Mueller, opina que la evacuación del tercer sector, como del segundo, debe obtenerse sin compensaciones, porque ningún gobierno alemán, ya sea derechista o izquierdista, podría hacer concesiones a cambio de un derecho indiscutible.

Estas exposiciones del "Vorwaerts" merecen la aprobación de la prensa burguesa de todos los matices políticos, y se sabe que constituye también la opinión personal del propio Stresemann.

3 EXPLORADORES MURIERON CERCA DE CHESTERFIELD

Al ser buscados, después de tres años de desaparición, hallaron sus cadáveres

OTTAWA, Canadá, agosto 28.—(S. E.) Hace dos años, un explorador muy conocido, llamado John Hornby y dos compañeros salieron de "Fort Resolution", en el Gran Lago Esclavo, con la idea de cruzar una vasta y desolada región del norte del Canadá y llegar a la angostura de "Chesterfield" que queda en la orilla noroeste de la Bahía de Hudson. En diciembre pasado, como no llegaban los exploradores, se enviaron patrullas de la Real Policía Montada del Canadá en su busca. A última hora se han recibido noticias de la estación de Policía de la angostura de "Chesterfield" de que se han encontrado en una choza deslodada en medio de la selva los cuerpos de los infortunados exploradores. Parece que estos exploradores murieron a falta de alimento. Hornby había hecho frecuentes viajes de exploraciones al corazón de los territorios del norte del Canadá, y probablemente conocía estas regiones mejor que cualquier otro hombre blanco. De acuerdo con sus informes, suministrados en unos de sus viajes se estableció una vasta reserva de "muskoxen" buen almizclero, de unas 15.000 millas cuadradas de extensión, hacia el noroeste del Gran Lago Esclavo. Por medio de sus exploraciones, Hornby ha hecho valiosas contribuciones para el conocimiento de las tierras del norte, y su nombre vivirá siempre en la Historia del Canadá.

S. ARGÜELLO EN LA ASOCIACION DE REPORTERS

Hablará en el acto inaugural del centro cultural José Martí el sábado próx. por la tarde

El Comité Organizador del Centro Cultural "José Martí" ha tenido la atención de remitirnos una invitación para el acto inaugural de dicho Centro, que ha de efectuarse el próximo sábado, día 1 de septiembre a las 5 p. m. en los salones de la Asociación de Repórters, con arreglo al siguiente programa:

1o. Palabras de Introducción. Semblanza del Dr. Santiago Argüello, por Rubén Darío.

2o. a Vals, Bluetté. Drigo Arier.

b Capricho. La Gitana. Kreisler, señora Margarita Molino, acompañada al piano por la señorita Rosa Molino.

3o. Recitación poesía del Dr. Santiago Argüello. Por la señorita Emma Piñeiro.

4o. a Berceuse, Chopín.

b Scherzo en Do sostenido. Chopín. Piano por la señorita Angiola Quintana La Rua.

5o. a Canciones cubanas "Siboney".

b Tus Ojos Azules, Lecuona.

c "Corazón", E. Sánchez de Fuentes, Canto por la señorita Alicia Ramos, acompañada al piano por la señorita Ofelia Gigón.

6o. Conferencia por el doctor Santiago Argüello.

PERSONAS QUE FUERON RECIBIDAS AYER POR EL SEÑOR PRESIDENTE

Según nota que nos facilitaron los ayudantes de guardia ayer, el Jefe del Estado recibió a las siguientes personas:

Doctor Jesús María Barraqué; General Alberto Herrera; Doctor Oscar Soto; Doctor Carlos Miguel de Céspedes; Doctor Ricardo R. Duval; Doctor Ricardo Dolz; Doctor Averhoff; Representantes Acosta y Castillo; Sr. Juan Mencía, con su hija.

En el Senado

Hoy, en la Alta Cámara, se reunirán los senadores que se hallan en la Habana para celebrar un cambio de impresiones sobre la renuncia que ha presentado el doctor Ricardo Dolz.

Se espera que todos los miembros del Alto Cuerpo convengan en pedir al doctor Dolz que retire su renuncia y que continúe ocupando su curul en el Congreso de la República.

JABON CASTILLA, OLIVA BLANCO ESPAÑOL
GOLIATH
M. CABRERA Y CIA. TELF. A-0342
ESPUMOSO. GUARDE LA ENVOLTURA DE LA PASTILLA.

Colegio CASTRO
AVE. SIMON BOLIVAR, NUM. 57, ALTOS. TEL. A-8397
Reanudará sus tareas el lunes, 3 del próximo septiembre.
Admite internos y externos.
Pídase el Prospecto

La Pesadilla Constante Que Amarga la Vida de Los Neoyorquinos se ve Trágicamente Convertida en Realidad al Ocurrir Días Pasados la Horrible Catástrofe en Uno de Los Trenes Subterráneos

UN JOVEN ESTUDIANTE DE MEDICINA ES CONDUCIDO AL HOSPITAL Y ALLI SE PONEN EN SEGUIDA A A UN BRAZO DE SU HIJO, MIENTRAS LA CABEZA DE ESTE YACE A VARIOS PASOS, UN HOMBRE QUE SOSTIENE ENTRE SUS BRAZOS UNA DE LAS PROPIAS PIERNAS..... ¡HORRIBLE Y ESPELUZNANTE ESPECTACULO!

La "Flapper" Moderna, Atenta a Los Afeites Así en Sus Horas de Alegría Como en la Adversidad, se Pone Polvos en Tanto que la Sangre Mancha su Traje

UN JUVEN ESTUDIANTE DE MEDICINA ES CONDUCIDO AL HOSPITAL Y ALLI SE PONEN ENSEGUIDA A CORTARLE UNA PIERNA PORQUE LA GANGRENA HA COMENZADO.—EL MISMO EMPIEZA A VENDARSE.—LUEGO EL MEDICO CORTA Y EL ESTUDIANTE BROMEA CON EL GALENO HASTA QUE LA MUERTE LLEGA

Por D. Walters
(Corresponsal de DIARIO DE LA MARINA)

NUEVA YORK.—En la inmensidad de Nueva York vivimos con dos terrores constantes: el miedo a los automóviles, y el miedo a las catástrofes subterráneas.

Los automóviles no atropellan a multitudes simultáneamente. El tiempo pasa y a cada uno le va llegando el turno paulatinamente. Pueden pasar diez años; puede pasarse un siglo y el automóvil respeta la vida al individuo; pero nadie puede cantar victoria. Todo el mundo está expuesto en la gran ciudad a ser arrollado cuando menos lo espere por un auriga público en alguna esquina o tal vez en la misma acera. Las víctimas el año pasado fueron más de 200. Este año en los ocho meses transcurridos ya hemos pasado el número. Y es el pensamiento del neoyorkino cada vez que sale de la casa que puede llegarle el turno en ese día. Y con pasividad estoica, con heroísmo espartano nos resignamos a nuestra suerte y nos aseguramos la vida contra accidentes. En Nueva York sabemos que la muerte nos vendrá preferentemente por accidente. Podremos morir de otras causas, pero el accidente es la más probable.

Y el segundo terror que secretamente sentimos es el del subway. Cada vez que nos metemos en uno de esos trenes de acero que se desbocan por debajo de las grandes arterias metropolitanas lo hacemos con cierta aprensión. No confesamos a nadie el miedo; la costumbre nos hace imposibles, pero el miedo está ahí la latente, dispuesto a manifestarse a la menor provocación. Cuando el motorista corre sus frenos repentinamente, o cuando se apagan las luces entre estación y estación, enseguida el terror se posesiona de nosotros, y perdemos algo de nuestra dignidad innata y conversamos con nuestros vecinos y nos comunicamos mútuamente nuestros recelos.

La Hora del Rush

Hay dos horas en el día particularmente penosas para el neoyorkino: por la mañana entre siete y media y ocho y media; por la tarde entre cinco y seis.

Es a esas horas cuando la marea humana se precipita a las estaciones ferroviarias. Las plataformas de espera se llenan; la colmena humana inunda las entradas a los trenes, y cada vez que el tren llega y abre sus puertas automáticas una humanidad se precipita fuera y otra humanidad se precipita adentro. Y a esas horas cualquier tren subterráneo es una lata de espárragos, paraditos, sudando, oprimidos unos contra otros en una forma indecente. Son esas dos horas del día las más odiadas por el neoyorkino. El aroma del "subwey" no puede describirse; los momentos de angustia pasados debajo de la tierra almacenado en compañía de millares de extraños, respirando un aire nauseabundo, rozándose apretadamente contra cuerpos que sudan, son los terrores de todo neoyorkino que por desgracia tiene que ocupar los trenes a las horas del "rush".

Las horas de la mañana traen los millones a los talleres, las tiendas y las oficinas; las horas de la tarde devuelven a esos millones a sus casas. Cada tren lleva diez carros y cada carro lleva 200 personas. Y cada carro tiene capacidad para solamente 50 personas. Meter a cuatro donde cabe uno es un arte del guarda-tren neoyorkino. Y en esas horas por la mañana y por la tarde, llamadas del "rush" o precipitación es cuando los accidentes se temen más.

Cada neoyorkino tarde o temprano en su vida ha tenido una pesadilla: la de un accidente a la hora del "rush" en uno de los subterráneos.

Y fueron 2000 neoyorkinos los que tuvieron la mala suerte de ver la realización de su pesadilla en la tarde de un viernes, cuando la mayoría de ellos llevaba en el bolsillo el dinero ganado durante una semana de trabajo.

Mors Omnibus Communis

La muerte es común a todos dice el viejísimo adagio latino. Y el neoyorkino sabe que algún día le llegará su turno ya sea en el subway o debajo de las ruedas de un auto. Pero ninguno entre los dos mil obreros y millonarios que entraron en el "subway" en Times Square la tarde del viernes fatal, creían que la muerte estaba tan cerca.

La plataforma estaba como de costumbre congestionada. El tren estaba allí con sus puertas cerradas. Cuatro minutos de impaciencia, de imprecaciones y el torrente humano continuaba desembocando por todas las entradas; por las de la Calle Cuarenta y Broadway; por las de la Calle Cuarenta y Séptima Avenida; por las del Times Square; por los pasadillos que vienen del eslabón que conecta al sistema del Oeste con el sistema del Este o sea de la Avenida Lexington.

Al cabo de cuatro minutos de insoportable espera las puertas se abrieron. La avalancha humana se arroja dentro de los carros. Las puertas se cierran y la avalancha está allí. Jadeante, sudando, apretada. Espárragos semi cocidos dentro de su lata.

El tren sale. La plataforma queda como de costumbre congestionada. Los de adentro están contentos de que por fin están en camino de sus hogares. Ni por un instante se les ocurre que será esa la última vez que entraran por esas puertas automáticas.

A pocos pasos de la estación del Times Square está un desvío. Cuando un tren se accidenta entra en ese desvío y deja el paso libre a los cuatro trenes que simultáneamente pueden entrar o salir de la estación. Dos de los trenes van hacia el norte. Uno es local; es decir se detiene en cada estación de la línea; el otro es expreso, es decir, solamente se detiene en determinadas estaciones. Y son dos trenes locales y dos trenes expresados los que corren a cortísimos intervalos en ambas direcciones.

El tren que nos interesa era expreso e iba dirigido al sur. Dicen los investigadores que las agujas de ese desvío estaban descompuestas. Otros dicen que no; que quien estaba descompuesto era el guarda agujas: el elemento humano, que desde una torrecilla en situación estratégica opera estos desvíos.

Lo cierto es que pasaron por el desvío ocho de los carros del tren y el motorista había aplicado los nueve puntos a su tren. El indicador apuntaba a una velocidad de 35 kilómetros por hora. Y al entrar el noveno carro en el desvío se oyó un ruido como el de agua fría que cae sobre una lámina de metal candente. Y los pasajeros del octavo tren vieron como el noveno en lugar de seguir con la fidelidad de la sombra al octavo, se fué hacia un lado y embistió horriblemente contra la pared de cemento armado y rebotó de allí contra una de las columnas de acero que sostienen el peso de la calle.

La Fuerza de un Golpe

Y ahí fué Troya. Cada carro tiene puertas en los extremos y en centro. En el centro se congregan gran número de los pasajeros agarrados a los sostenes juntos a las puertas. Frente a este grupo en el noveno carro fué el golpe y el carro quedó cortado en dos.

El motorista aplicó los frenos y el tren entero se detuvo precipitadamente y cerca de dos mil pasajeros cayeron unos en brazos de otros.

Mientras tanto en el noveno carro reinaba una consternación que el mismo Dante no hubiera podido describir en sus escenas del infierno.

Un fogonazo, una luz o llama azul y violácea y enseguida tinieblas.

Y un silencio incomprensible. Enseguida otro fogonazo mayor que el primero, tinieblas y enseguida una sola voz: un coro de cuatrocientas voces levantadas en unísono.

En la obscuridad, en medio de un mar de vidrios rotos y de añicos de acero que volaban en todas direcciones, el enjambre humano sudando hielo mezclado con sangre tibia se precipita como un rebaño que ha visto al lobo.

Hombres que pisotean mujeres; mujeres que se agarran a los hombres. Tumulto por salir; ventanas rotas y gente saltando por ellas. Y el tercer raíl fatídico con sus 500 voltios de corriente haciendo su agosto. La multitud que sale de Charibdis para entrar en Scilla. De un lado la muerte causada por el pánico; de otro lado la electrocución causada por el raíl. Y las tinieblas se ensoñorean.

Un olor fuerte a alambre eléctricos que se queman. Una humareda que todo lo inunda. Gritos, imprecaciones, voces lastimeras. Una voz que surge por encima de todas: la de un hombre alto con el rostro ennegrecido por el humo y el cuerpo lleno de sangre que se adelanta hacia la estación. "¡Ambulancias, ambulancias!"

Las alarmas de fuego se hacen oír en las estaciones de bomberos; el teléfono llama a los cuarteles de policía. La humanidad curiosa de Broalway y el Times Square se precipita dentro de las obscuras bocas por donde sale el humo de un volcán. Y allá abajo a pocos pasos de la estación corre un riachuelo de sangre y se olvidan las reglas de cortesía y los miramientos a los ancianos y a los desvalidos y todos quieren salir por el agujero simultáneamente.

La Flapper Eterna

Allí viene ella. El cabello en desórden; el traje hecho tirones; el rouge no la deja palidecer, pero en los ojos se retrata el terror. "¡Se me rompieron las medias!" grita desaforadamente. Un hombre la mira. Ella se echa sobre el pecho del desconocido. La eterna flapper. La mujer busca la protección en el pecho fornido del hombre.

Allá está otra. Ya los reflectores del guarda-aguja iluminan la escena dantesca. Se revuelca en el lodo sangriento. Se incorpora; aulla, se lleva la mano a la cabeza; se lleva la mano a la cara; la retira horrorizada. Hay sangre en su rostro. Y precipitadamente saca del saquito de mano que agrieta febrilmente una polvera y con pasmosa calma se empolva la nariz.

"¡Socorro, socorro?"—grita Ricardo Cortés, un obrero gallego, de rodilla junto al tercer raíl. Era pasajero del décimo carro y salvó su vida milagrosamente. Está herido y poseído del tremendo pánico.

Ya llegaron los bomberos. Ya llegaron los policías. Se abren las claraboyas y se introducen escalas y desaparecen por las claraboyas los bomberos con sus mangas. Y al rato salen con cuerpos.

Ya la corriente había sido cortada y ya había terminado el peligro del tercer raíl. Y ya habían llegado cincuenta ambulancias y doscientos médicos. Y ahí mismo en la estación se comenzó a prestar auxilios a los menos heridos. Los demás se llevaban a los hospitales.

Y en medio de aquella horrible confusión y de aquella horrible catástrofe había tunantes del Broadway abispado merodeando con sus linternas eléctricas recogiendo carteras aquí, relojes allí, y rollos de billetes más allá. El ejército de merodeadores era el único que conservaba la calma en esa vorágine fatal.

Allí está una mujer con una pierna colgando de una ventana, la cabeza tocando el tercer raíl. Había sido electrocutada al saltar o ser empujada por la ventana.

Allí estaba un joven en dos pedazos. La cabeza estaba a pocas pulgadas del cuerpo. Había caído al suelo al partirse en dos el carro noveno y cuando el décimo se precipitó en el vacío las ruedas delanteras le habían decapitado.

Allá estaba otra mujer joven. El cráneo destrozado. Parecía como si la hubiesen amartillado. El cabello, rubio estaba quemado.

Entre los dos raíles estaba un cuerpo de una mujer robusta de mediana edad. Una pierna molida y un brazo cortado en tres partes.

La Madre y el Hijo

Debajo de los escombros estaba el cuerpo de la señora Marion Zipps. La cabeza destrozada. El pecho hundido. Una mano apretaba febrilmente el brazo de su hijo de siete años. Y la cabeza infantil estaba a un metro de distancia del cuerpo.

Algunos de los cuerpos daban señales de vida. Otros yacían exánimes. Los reporteros de la prensa metropolitana, acostumbrados a escenas de desolación miraban a todas partes; ayudaban a la policía y a los médicos y nadie se fijaba en la escena.

Una mujer italiana, gruesa y morena mostraba dos manos ensangrentadas y lloraba y pataleaba. Había perdido la razón. Allí estaba un negro partido en dos pedazos. Allá estaba un polaco con una pierna en los brazos. La pierna colgaba por delgada hebra y el polaco trataba de sostenerla mientras lanzaba aullidos fenómenales.

La señora Mary O'Hara, sobrina del Cardenal Dougherty de Philadelphia estaba allí con la cabeza abollada. Y entre el centenar de heridos de gravedad estaba David Rabinowitz, de diez y séis años, estudiante de medicina, que preguntaba por su hermano Isador.

Isador fué llevado a un hospital en una de las ambulancias. Como su hermano David, Isador era estudiante de medicina. Tenía una pierna triturada. En el hospital comenzó a vendarse él mismo.

"No pierdan tiempo conmigo,"—dijo al médico. "Vaya donde los demás."

El médico comenzó a cortar la pierna. No había que perder tiempo; la gangrena había comenzado. El valeroso mozo bromeándose con el médico y tratando de ayudar decía:

"Si muero no podre completar mis estudios," decía el infeliz. Y conversando y bromeándose pasó a la eternidad.

19 fueron los que murieron; cien fueron los heridos de gravedad; otros cientos fueron heridos levemente. Nueva York había visto la realización de su pesadilla.

Y para que tuviese todos los aspectos trágicos de una pesadilla el accidente había sucedido en la hora del "rush" y cerca del Times Square, la estación más concurrida; debajo de los teatros y de los rascacielos.

Una hora después de la catástrofe no había un alma en la estación. Las multitudes se habían ido a sus hogares en autos. Un ejército de obreros trataba de remediar el mal. Ochos horas más tarde el primer tren subterráneo pasaba por la vía del local. El expreso no reanudó su servicio hasta cerca de quince horas después del accidente.

Un Cubano También Sufre

Máximo Gómez, simpático joven habanero, era uno de los pasajeros que ocupaban la parte delantera del noveno carro. "Estaba parado en la plataforma"—dice el joven habanero. Cuando me di cuenta de la catástrofe el primer impulso que tuve fué el de saltar del tren. Quebrando los vidrios de la puerta pude saltar. Los vidrios rotos me habían rasgado la piel en varias partes del cuerpo y además estaba atontado con un fuerte golpe a la cabeza.

"Pero al ver tantos heridos, me olvidé de mis golpes y traté de ayudar a los demás.

"Vi a dos mujeres y a un chico que estaban sangrando. Despojándome del saco me propuse ayudarles a salir de aquel antro infernal. Con mil trabajos llegamos a la calle. Cuando salimos por la claraboya de la calle 38 todos teníamos el rostro ennegrecido con el humo y el sucio de las paredes. Pero habíamos felizmente esquivado el mortal tercer raíl.

"En el hospital francés me dieron los primeros auxilios. En el dedo índice de la mano izquierda tenía una herida de bastante profundidad. Pero tan pronto como me la vendaron me fuí para casa.

El susto no se me quitó hasta el día siguiente."

E. P. D.

El señor

Facundo Gutiérrez Pendás

Que falleció el 30 de agosto de 1926.

Debiendo celebrarse solemnes honras fúnebres por el eterno descanso de su alma, mañana, viernes, 31, en la Iglesia de San Francisco (Cuba y Amargura) a las nueve a. m., su viuda, que suscribe, en su nombre, en el de sus hijos y demás familiares, ruega a sus amistades que asistan a dicho acto, favor que agradecerán eternamente.

Habana, agosto 30, 1928.

Nieves Alvarez, viuda de Gutiérrez.

EL PERU, PRIMER PAIS ADHERIDO AL PACTO DE KELLOGG

Copia del cablegrama trasmitido por la Cancillería de ese país a la Legación en Cuba

El Encargado de Negocios del Perú señor Oscar Barrenechea y Raygada, nos proporciona copia del cablegrama que recibió anteanoche de la Cancillería de su país, en que se le comunica oficialmente lo que sigue:

"Ayer, en nombre del Perú y de su Gobierno, cumpliendo instrucciones del Presidente Leguía, nos adherimos al pacto sobre renunciación a la Guerra, firmado en París el 27 de este mes. Nuestro Embajador en Washington, Velarde, entregó al Subsecretario de Estado la respectiva comunicación. Dicho Subsecretario expresó ser el Perú el primer país de América que se adhiere al Pacto".

CONFERENCIA AGRICOLA EN EL P. DE GUANAJAY

Estará a cargo del señor Rodolfo Arango y ha de ser de un carácter demostrativo

Mañana viernes a las 2 y 30 de la tarde, en la finca del señor Martín Mora, Guanajay, tendrá efecto la conferencia de vulgarización que dará el señor Rodolfo Arango, del Servicio de Sanidad Vegetal.

Esta conferencia, como todas las que ha dado Arango, será eminentemente práctica y comprensible para todos los elementos agricultores y demás personas interesadas que asistan.

El general Molinet, que estimula este género de labor divulgadora, irá también el viernes a Guanajay.

Droguería PADRON
DE TURNO HOY, JUEVES
Farmacéuticos al frente de la Casa: Doctores: Carrera Du Breuil, Falbello, Padrón. Personal auxiliar antiguo y eficiente.
Teléfonos: U-5402, U-6756, U-5158
BELASCOAIN Y NEPTUNO PRECIOS DE DROGUERIA

MUEBLES PLEGABLES DE ACERO
"PEERLESS"
INDUSTRIA NACIONAL

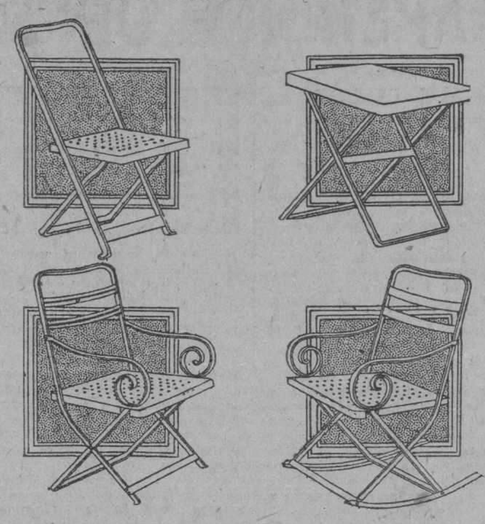

VALLEJO STEEL WORKS
AVE. DE MEXICO (CRISTINA) 58 TELEFONO A-9382
HABANA

CONVOCATORIA PARA EL INGRESO EN LAS ESCUELAS SUPERIORES DE CARACTER PRIMARIO, EN LA HABANA

Numerosas adhesiones recibidas para el champagne de honor que se ofrecerá al doctor Viriato Gutiérrez. La comisión de estudios al Dr. Saiz de la Mora le ha sido prorrogada

Adhesiones al champagne de honor al doctor Viriato Gutiérrez. — Ayer fué remitido por el doctor Lamadrid a la comisión organizadora del champagne de honor que se ofrecerá al doctor Viriato Gutiérrez el día 9 del próximo mes, celebrando su nominación para senador de la República, la siguiente relación de adhesiones, anotadas en el Departamento:

General José B. Alemán, doctor Lucas Lamadrid, doctor Ignacio D. Irure, doctor Manuel de Agüero, Diego A. Nogales, Ciriaco Sos, Pascasio López, Vicente Cauce, Fernando Aguado, Jr., Esteban Pichardo, Arturo Montori, Eduardo Bousquet, Manuel López, Esteban D. Sellén, Gustavo Gispert, Juan R. Zaragozí, José V. Alonso, Romilio Arias, Juan J. Villareal, doctor Ramiro Guerra, Claudio, real, doctor Ramiro Guerra, Claudio Serviá, Fernando Aguido Rico, José López Martínez, Félix Nogales, Jorge Torroella, Oscar Fernández, Lisandro Otero, José Claro Bejarano, Alberto Fernández, Pedro Hernández Massi, Gonzalo Chirino, Francisco de P. Coronado, Joaquín Llaverías, Juan E. Hernández Giro, Osvaldo V. de la Paz, G. Garcéa Galán, René Pérez Abreu, Pablo Riverón, Leovigildo Ugidos, José Sánchez Villalba, Miguel A. de Carrión, Rodolfo Carrión, Francisco Cauce Medina, Agustín Ulquizu, Emerico Casate, Antonio Alemán, Vicente Bacallao, Antonio R. Morey, José Guerra, P. M. Esplugas, Francisco Crespo, Ricardo Roque, Juan Domínguez, José M. Alemán, Manuel de Armas, José Sobrino, Antonio Carasa, Lorenzo Martínez, Ramón Rosainz, doctor L. González Vélez y Desiderio Ferreira.

Convocatorias para las Escuelas Primarias Superiores de la Habana. —Ayer fué publicada la convocatoria para ingreso en cada una de las Escuelas Primarias Superiores de la Habana, estando abierta la matrícula a partir del primero de septiembre próximo y durante cinco días hábiles.

Los requisitos para poder ingresar en dichas Escuelas son los siguientes:

Primero: Una solicitud de ingreso, dirigida a la Dirección de la Escuela, en donde se haga constar los nombres y apellidos, edad y domicilio. Este documento lo firmara, además, el padre o tutor.

Segundo: Certificado de Sexto Grado, expedido por alguna Escuela Pública o Privada, debidamente autorizada.

Nota: La o el aspirante que no tenga Certificado de Sexto Grado, lo hará constar así en la solicitud y será sometido a un examen de ingreso, para acreditar que está en condiciones de comenzar la enseñanza formal en la Escuela.

Las horas de inscripción serán de 3 a 5 de la tarde en el local de la Escuela, situada en San Indalecio número 15, frente al parque de Santos Suárez, Jesús del Monte.

Comisión de Estudios, prorrogada. —Ayer acudió al despacho oficial de la Secretaría el Licenciado Jesús M. Barraqué, conferenciando con el doctor Lamadrid sobre diversos asuntos del Departamento y firmando otros.

Entre éstos, estaba la prórroga de un mes a la comisión concedida al doctor Jesús Sáinz de la Mora, Catedrático de Literatura del Instituto de Pinar del Río, que se halla en viaje de estudios en el extranjero, hasta el 30 de septiembre próximo.

Licencia. — También firmó ayer el Licenciado Barraqué la concesión de un mes de licencia, por enfermedad, con sueldo, al encargado del material del Instituto de Pinar del Río, oficial de su Secretaría señor Segundo Toste y Rodríguez.

EL INGRESO EN LA ESCUELA ELEMENTAL DE COMERCIO.

Los que por estar trabajando durante el día, intentan ingresar en la sesión nocturna de la Escuela Elemental de Comercio de la Habana, encuentran este año la facilidad de poder realizar todas las gestiones propias del ingreso sin necesidad de abandonar el trabajo, pues se han habilitado las horas de la noche, de 8a 10, para la inscripción, examen e ingreso y matrícula.

El plazo para l admisión de solicitudes de ingreso ya está abierto, conforme anunciamos en días pasados, y vencerá el 10 del próximo septiembre.

Los aspirantes deben acudir personalmente al local de las Escuela, Cuba y Lamparilla, de 8 a 11 a. m. o de 8 a 10 p. m., provistos de la documentación necesaria y, en caso de ser menores de edad, acompañados de la persona que legalmente los represente.

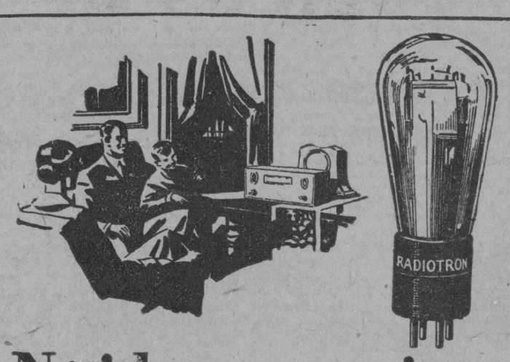

Nítida recepción

RCA
Sin esta marca no es Radiotron

Para gozar de los radioconciertos en todo su esplendor, use los legítimos tubos Radiotron RCA, productos de calidad de la organización de radio más poderosa en el mundo.

Hay un Radiotron RCA para cada requisito conocido en radio. Y para su protección, llevan estampado dentro del cristal el símbolo de excelencia RCA.

Obténgalos en las buenas casas del ramo.

RADIO CORPORATION OF AMERICA
233 Broadway, New York, N. Y., E. U. de A.

Radiotron RCA
UN PRODUCTO DE LOS FABRICANTES DE RADIOLAS
"EL RADIOTRON RCA ES EL ALMA DE SU RECEPTOR"

M.E.C.D. 2016

Noticias e Informaciones de la Secretaría de Sanidad y Beneficencia

PUERTA DE GOLPE SERA APENDICE DE SANIDAD

En el pueblo de Candaleria son establecidos los servicios de Maternidad

El Secretario de Sanidad y Beneficencia doctor Francisco María Fernández, a su regreso ayer de la visita efectuada a la ciudad de Pinar del Río, una comisión de varios vecinos de Puerta de Golpe, fueron a saludarlo y al propio tiempo a solicitar del Jefe de la Sanidad Cubana, que creara un apéndice sanitario para aquel pueblo que ya tiene alguna importancia.

El doctor Ferández, por conducto del doctor Manuel Valle Fernández, Supervisor Provincial, les hizo saber que cumpliendo los propósitos y deseos del General Machado, Presidente de la República, se crearía ese apéndice que redundará en beneficio para los vecinos de Puerta del Golpe.

NUEVOS SERVICIOS DE MATERNIDAD

Por conducto del doctor Vicente Méndez, Jefe Local de Sanidad de Candelaria, los vecinos de esa población informaron al doctor Fernández, que por tributación pública habían habilitado una casa en mejores condiciones sanitarias, para que la Sanidad, la dotara de Servicios para la Maternidad.

El Secretario de Sanidad, inmediatamente cursó las órdenes necesarias al doctor José E. López Silvero, Jefe de Despacho de la Secretaría para que se dotara de cuatro camas y todo el material necesario, y nombró al mismo tiempo una comadrona-enfermera para el cuidado de las embarazadas.

HIGIENE INFANTIL

También el doctor Fernández, ha concedido un crédito para la creación de servicio de higiene infantil en Palacios adscriptos a la Jefatura Local

DESPEDIDA AL DR. FERNANDEZ

Una comisión Escolar de la Provincia de Pinar del Río estuvo en la Estación a despedir y saludar al doctor Fernández.

Estaba compuesta por los doctores Pedro García Valdés, Superitendente Provincial de Escuelas; Francisco Rodríguez, Inspector Provincial de Instrucción Primaria; Carlos Llauró, Inspector del Distrito de C. del Sur; Ernesto Labrada de Viñales; Francisco Martínez de San Juan y Martínez; José Piñera de Pinar del Río; César de las Pozas de Guanajay; y los Inspectores Auxiliares, Juana Urquiaga, María Teresa Padrón, Magdalena Berea, y Luis M. Azcuy.

AL CONSEJO DE SECRETARIOS

Cuando el doctor Fernández, abandonó el tren en la Estación Terminal, inmediatamente se dirigió al Palacio Presidencial, al Consejo de Secretarios que ayer miércoles se celebraba, informándole al señor Presidente de la República de todo lo relacionado con su viaje a la ciudad de Pinar del Río.

El General Machado, quedó sumamente complacido de los resultados e inspecciones verificadas por el Secretario de Sanidad, doctor Fernández.

Arrestó Judicial.— El vigilante 550, arrestó a Amada Navarrete Valdés, vecina de Lagunas 69 por encontrarse reclamada por el juez correccional de la tercera sección en juicio que se le sigue por varios escándalos.

:: MISCELANEA ::

ADAPTACION

Un señor, de estos comodones que les gusta sacar las castañas del fuego, con mano ajena, me decía en una carta hace días: "¿Qué le parecé el acuerdo de nuestro Ayuntamiento mandando retirar el escudo español que tiene en su portada para trasladarlo al interior del edificio?"

Por lo que se ve, este compatriota no sabe la diferencia que existe entre un bastón y un cigarro Especial de La Gloria, porque de no ser así, al hablar del Ayuntamiento habanero no diría nuestro Ayuntamiento.

Los Ayuntamientos de Cuba no son nuestros, son de los cubanos. Nosotros, para merecer el aprecio y la estimación de los nativos, tenemos que concretarnos a respetar las ordenanzas municipales y las leyes del país en general. De esta suerte, podemos tomar tranquilamente el chocolate La Gloria y lucir las Rusquellanas, sin que nadie tenga nada que decirnos.

Esa falta de adaptación que noto en la mayoría de mis conterráneos, me produce una pena amarguísima. Muchos que están en Cuba, siguen soñando que no han salido del terruño que los vió nacer.

A mí, afortunadamente, no me ocurre eso. Estoy en Cuba, con el mismo derecho que tienen los cubanos a trasladarse a España y ponerse a vender cerveza Llave o a escribir en cualquier diario de la península Ibérica. Estoy aquí, repito, como podía estar en Alemania, Francia, Inglaterra u otra nación por el estilo, pero dándome cuenta siempre de que soy un extranjero más, y, por lo tanto, no tengo derecho a inmiscuírme en lo que después de todo, nada me importa. Quiero esto decir, que mi opinión es que cada cual puede hacer en su casa lo que mejor le plazca, siempre y cuando no se prive a nadie de escribir en máquina Remington, u otra cosa análoga.

Tengo infinidad de amigos cubanos, dispuestos a servirme en cualquier momento, como yo a ellos, en lo que pueda, y tan pronto como con algunos en sus Sociedades, como vienen ellos conmigo a paladear los suculentos platos que sirven en La Diana reajustada. Ellos saben que soy español y yo que son cubanos, y tan contentos están ellos de lo suyo como yo de lo mío. En menor proporción, claro está, tengo amistad con yankees, ingleses, mexicanos, bonaerenses, paraguayos y soy miembro honoris causa de la colonia alemana, por mi decidida germanofilia antes de la guerra, en la guerra y después de la guerra. ¡Y bien!!

Con todos me llevo divinamente, porque jamás osé hablar mal de la patria de nadie. Una nación es la madre de todos los ciudadanos que nacen bajo su bandera y debemos tener para ella el mismo respeto que guardamos a la nuestra. Cada uno quiera a su patria y jamás me he molestado porque un señor que no haya nacido en España, la mire con indiferencia o no sienta por ella el menor afecto.

Esta manera de ser me ha dado un resultado tan espléndido como a los diabéticos comer los alimentos Heudebert que vende la Casa Recalt.

De esas gaitadas del hispanoamericanismo, siempre me he sonreído unas miajas. Cada cual está bien como está y puede llamarse como le de la gana. De las palabrerías que se pronuncian en los discursos más o menos diplomáticos, también me sonrío. Embajadores de naciones que se miran de reojo dicen unos en otras al presentar las credenciales que sus gobiernos respectivos hacen votos por la prosperidad mútua, y porque los lazos sean cada día más estrechos, ¿no es eso?

Bien, pues todo ello es bururú barará. Alemania y Francia no cesan de decirse finezas diplomáticas y la esposa del presidente Dumerge le mandará flores cual las de Langwith y Co. a la del ministro alemán.... pero la procesión anda por dentro.

Por estas razones, comprenderá el conterráneo que lo mejor es darse cuenta de las cosas y no salirse del cascarón.

Cada uno hace en su casa lo que quiere, y en todos los casos, lo que más debe agradecerse en este mundo es la, sinceridad. Del que anda con subterfugios diciendo palabras "zalameras y engañosas" no puede esperarse nada, y no hay que olvidar tampoco que un moro no puede ser buen cristiano si lo hacen a la fuerza.

Conque ya lo sabe. Tómese una buena dosis de adaptación y no se ocupe de lo que no le va ni le viene.

. . . . . .

Los Sres. Luis y Antonio Ruíz, de Oreilly 102, le facilitarán la manera de adquirir a plazos cómodos un buen piano o autopiano. Compre allí las últimas novedades en discos para fonógrafo.

Amenizando.
Cantares.
Si yo fuera el aura leve
Que llega ténue hasta tí,
¡Cuántas cosas que me callo
Te tendría que decir!

El fuego que tiene el Sol
Ya sabes tú como abrasa,
Pues aun es mucho mayor
El calor de tu mirada.

Para el calor nada hay como ir a la Bilbaína, de Neptuno 1. a tomar los deliciosos helados que sirven allí.

Fuera del agua se nada bien.
Uno, que se está ahogando en un río, grita:
—¡Que no sé nadar! ¡Que no se nadar!
Otro que está en la orilla, le contesta:
—Yo tampoco sé nadar y no doy tantas voces.

Cualquier molestia que siente en su visión al leer es que los cristales de sus espejuelos no están bien adaptados. Vaya a la óptica "Argos", de Neptuno 23, a que le gradúen la vista.

Las dos madres.
Al viejo que vivía en lo alto de la montaña, sin deleitarse fumando los Nacionales de Partagás y que tenía fama de curar los males fueron a ver dos madres, llevando cada una su hijo.
El anciano preguntó a una de ellas:
—¿Cómo trajiste hasta acá a tu hijo?
—En brazos —respondió la madre— y resguardándolo del sol ardiente con mi manto.
—Toma estas hierbas, dáselas a tu hijo y se curará.
Y volviéndose a la otra madre preguntó:
—¿Cómo trajiste hasta aquí a tu hijo?
—Como su peso iba a fatigarme mucho, hice que subiera despacio la montaña.
—¿Y no le resguardastes del sol?
—No tenía más que un manto para cubrirme yo.
—Vete —dijo el anciano todas las hierbas que te diera serían inútiles. La mayor enfermedad que padece tu hijo es tener una madre como tú..

También la dispepsia es una mala enfermedad, pero se cura radicalmente tomando tras las comidas la Pepsina y Ruibarbo del Dr. Bosque.

Pensamientos.
Los libertinos aman a las ingenuas, los voluptuosos a las sabias. Todos los bosques son vírgenes en los reinos del amor.
Dr. José Mª Gispert.

En amor no basta atacar, hay que tomar la plaza. **Delio Mesa.**

A los diez y ocho años se idolatra; a los veinte se ama; a los treinta y seis se desea y a los cuarenta se reflexiona.
Dr. Pascual Rojas.

El agua que llueve es recogida por las nubes del mar y los ríos, así como los basureros recogen la basura. **Arthurón Brisbane.**

No deje usted de admirar las coronas de biscuit que venden los señores Novoa y Co. a precios razonables, en Sol 70.

La Muñeca
Se perdió mi muñeca querida,
Blanca y rubia como un serafín
Con sus frescas mejillas de rosa
Y sus bellos ojitos turquís.
Se perdió no sé cómo, en el campo.
Donde fuimos con ella a jugar.
La busqué, la lloré sin consuelo,
Y volví sin poderla encontrar.

Encontré mi muñeca querida,
Al jugar en el campo otra vez,
Todos dicen que está menos bella,
Y no inspira tan bello interés.
Ya no es rizo su rubio cabello;
Ya no tiene tan vivo el color;
Ya no tiene tan rojos los labios,
Y aun así la prefiere mi amor.
Charles Kingsler.

No lo piense usted. Si necesita cubiertos de plata o alpaca le mostrarán una gran existencia en "La Moderna", de Reina 13. Allí encontrará también millares de juegos en loza y cristalería a precios reducidísimos.

De utilidad.
El huevo es un alimento completo. Equivale a ciento cincuenta gramos de leche de vaca y sesenta gramos de carne. Además, es tónico y fácilmente digerible. Se bordan ciertos rumores sospechosos contra él, acusándolo de tener colestina, substancia que favorecería el desarrollo de la arterio-esclorosis, y de los cálculos biliaris. Es completamente falso. Cuando el huevo es fresco, no es perjudicial, a menos de contener algún microbio ingerido por la gallina, cosa difícil de establecer.

Líbrese de la debilidad nerviosa tomando en el gran establecimiento hidroterápico de Reina 39 las duchas alternas suministradas por un experto. Es el mejor remedio.

MARMOLES. LOS MEJORES "CASA MANFREDI"

Feliz contestación de un hambriento que se vió asaltado por un ladrón:
—Deme usted lo que lleva o le meto una bala en el estómago.
—Sí, hombre, sí, tire usted; así entrará algo caliente en mi estómago.

Cuando necesite adquirir un buen traje hecho para usted o su niño, vaya a "Havana Sport", de Monte frente a Amistad, donde encontrará lo que necesita por módico precio.

Usted debe saber que...
Napoleón I usaba calzoncillos de arpillera.

El que los gatos tengan cola no quiere decir que sean carpinteros.

El cemento armado no dispone de ningún arma.

Los olmos no dan peras, manzanas, ni los buenos días.

El mejor fotógrafo es el señor Gispert, de Galiano 73, a cuyo estudio se penetra por los grandes almacenes de juguetería "Los Reyes Magos".

Las mejores neveras son las Bohn Syphon.

Con la piel de las manzanas no se pueden hacer zapatos.

Las uñas de un martillo son distintas de a las nuestras.

La nota final.
Una pregunta.
—¿Sabes lo que es sintaxis?
—Los autos de lujo que al no llevar taxi, van sin-taxis.

M-1229 y M-5229. Estos son los teléfonos de la antigua farmacia del Doctor Morales, sita en Reina número 71, que cobra precios de droguería.

El colmo de un sinvergüenza.
Dar un peso falso y decirle al dueño del establecimiento: "Usted lo pase bien".

Luis M. SOMINES.

CONFERENCIA DE L. DEL VALLE A LAS ISABELINAS

Mecanismo de las infecciones.— Medios de defensa contra enfermedades

Ayer se reunieron en el Salón de Actos de la Secretaría de Sanidad y Beneficencia, el Grupo de Damas Isabelinas que se están preparando como Enfermeras Sociales, para la campaña contra la tuberculosis, con objeto de escuchar la última conferencia del Profesor doctor José A. López del Valle, Catedrático de Higiene Pública y Legislación Sanitaria de la Universidad Nacional.

La Conferencia del doctor López del Valle, se basó sobre los siguientes temas:

Mecanismo de las infección.
Medios de defensa contra las mismas.
Necesidad y enseñanza de las estadísticas.

El doctor López del Valle, comenzó hablando sobre el concepto moderno de las infecciones, de los vehículos de las mismas, de los agentes intermediarios del contagio y de la inmunidad.

El distinguido conferencista, estudió con especial cuidado la profilaxis de la tuberculosis, disertó acerca de los medios de propagación, exponiendo ejemplos claros y terminantes.

Habló del problema social que plantea la tuberculosis y la necesidad de atacarla. Se refirió con detalles contundentes a los estragos de la misma.

Y el doctor López dijo de esta manera:

"Al tratar de los problemas de la herencia y como para condensar su importancia, yo les decía a ustedes, "Que los muertos mandan". Pues bien, para que comprendan la trascendencia de las estadísticas sanitarias, debo ahora condensar ese interés en esta frase "Los muertos hablan". Y eso que en lo que a tuberculosis respecta, no siempre dicen la verdad."

Terminó el eminente profesor, hablando en términos generales de los difíciles problemas de la tuberculosis, de los recursos que empleará la Secretaría de Sanidad, los propósitos del General Machado, Presidente de la República, del Secretario de Sanidad, doctor Fernández, y la buena voluntad, la acción caritativa, el gran sacrificio de ustedes las Damas Isabelinas que saben dejar sus comodidades, su confort, para trasladarse al lecho del dolor del enfermo, consolarlo, cuidarlo y llevarle las medicinas materiales necesarias e infiltrándole al propio tiempo valor al ánimo decaído, y esta es una labor intensa, grande, y si se quiere inmensa, que sólo saben hacerlo corazones nobles, sensibles, cariñosos, como los de las Damas Isabelinas".

A la Conferencia pronunciada por el doctor López del Valle, asistió para auxiliar en esa labor el culto médico doctor Gustavo A. Bock, Profesor de la Universidad Nacional.

LA HIGIENE INFANTIL

Después pasaron las Damas Isabelinas al Servicio de Higiene Infantil, donde su Jefe el doctor Julio César Portela, les explicó el funcionamiento de dicho negociado y sus distintos servicios, con especial atención el dietético.

Además el doctor Portela les mostró la hoja clínica que allí se lleva, el carnet de identificación, les explicó los cuidados pre-natales y post-natales de los niños.

Habló después de los alimentos que deben dársele a los niños.

Terminó su conferencia mostrándole la preparación de la leche y el funcionamiento del servicio dietético.

VISITA A LOS TORCEDORES

Hoy a las nueve de la noche, visitarán las Damas Isabelinas el local social de los Torcedores, situado en la calle de San Miguel entre Lucena y M. González, visita de cortesía, para conocer también las organizaciones de los obreros.

ANALIZADAS AYER 38 RATAS EN EL LAB. NACIONAL

Sanidad tiene establecida especial vigilancia sobre las ratas

En el día de ayer el Laboratorio Nacional rindió una relación de los exámenes hechos a distintas ratas capturadas por los obreros del Servicio de Desratización a cargo del doctor Alberto Bassart.

El parte ha sido remitido primeramente al doctor Francisco Pérez López Silvero, para su conocimiento y en él se especifica que fueron examinadas treinta y ocho ratas de las especies, Mus Raltus, Alejandrinus, Denunanus, etc., encontradas en 14 casas de esta capital, resultando negativo el examen.

El doctor Pérez López Silvero y el doctor Bassart, siguen su campaña en todos los muelles, establecimientos alrededores, y en las casas de la ciudad, dirigiendo a los obreros del Departamento de Desratización, para la captura de las ratas para estar siempre atento a que no surja un brote de peste bubónica.

El próximo Sábado girarán visita de inspección otra vez a los muelles.

LOS CONCURSOS NACIONALES DE LA MATERNIDAD

Se celebrarán conjuntamente con el primer Congreso del Niño

Los doctores Francisco María Fernández y José A. López del Valle, Secretario de Sanidad y Jefe de Despacho de la Dirección de Sanidad, respectivamente, aprovechando la oportunidad de que se reunieron en la Secretaría de Sanidad los seis Supervisores Provinciales, con motivo de la constitución de la "Agrupación Médica Nacional", dieron instrucciones aquellos para que comiencen los trabajos de organización de los Concursos locales de Maternidad, que deben celebrarse antes del día 16 de Diciembre próximo.

Sabemos que el propósito del doctor Fernández, es que se celebre el Concurso Nacional de Maternidad e Infancia, conjuntamente con el Congreso Médico Americano y el Primer Congreso Nacional del Niño.

INSPECCION DE CASAS DE VECINDAD

Con motivo de una denuncia que se le formulara por escrito en el día de ayer el Jefe Local de Sanidad de la Habana comisionó a dos Inspectores Especiales para que se personara en las casas Sitios número 9 y 53, Manrique 163, Campanario 50 y 96, informando, luego de llevar a cabo una completa inspección, que la primera de dichas casas se encuentra en buenas condiciones sanitarias, no así las otras que no reunen los requisitos dispuestos en las Ordenanzas Sanitarias.

Escándalo y faltas a la policía.— El vigilante 1771 acusó a María Justa Hernández Abreu vecina de Marianao de que al detenerla en P. Varela y N. Sardiñas, porque estaba promoviendo un fuerte escándalo, esta le faltó al respecto. Fué remitida al Vivac.

Le cayó un tanque encima.— Paula Peral Alonso cocinera y vecina de Aldama 4 se produjo tres heridas menos graves de las que tuvo que ser asistida en la casa de Salud Hijas de Galicia cuando arreglaba un tanque en la casa Refugio 22 y casualmente le cayó este encima.

Las Defunciones Ocurridas Ayer en la Habana

Rolando Ramos Costa, raza blanca, 19 meses, Cádiz 77, bronco neumonía.

Felina Barroso, raza negra, 31 años, Sitios 37, tuberculosis.

Roberto Ramírez, raza blanca, 1 año, Bella Vista 11, gastro enteritis.

Mercedes Belén Pacheco, raza mestiza, 22 meses, San Rafael 154, bronco neumonía.

Delia Ruiz, raza blanca, 5 meses, Gravina, F. de Castro, gastro enteritis.

Sandalio Torres, raza negra, 39 años, Hospital Calixto García, tuberculosis pulmonar.

Sandalie Torrez, raza mestiza, 5 meses, Hospital Calixto García, gastro enteritis.

Dulce M. Balsinde Chirino, F., 2 meses, Cerro 517, gastro enteritis aguda.

Andrés Cao Ríos, raza blanca, 54 años, Hospital Municipal, neoplasia vesical.

Estelvina Padilla Martínez, raza negra, 18 años, Ayestarán 16, insuficiencia mitral.

Lorenzo González, raza blanca, 56 años, Aguila 253, arterio esclerosis.

Alfredo Albízar, raza blanca, 21 años, Hospital Calixto García, traumatismo por aplastamiento.

Antonio García Castellanos, raza blanca, 68 años, Cerro 659, cáncer de la laringe.

José Jesús Vázquez, raza blanca, 7 años, Cerro 659, apendicitis supurada.

José Llebert Sol, raza blanca, 30 años, Cerro 659, tuberculosis pulmonar.

Dionisia Busto González, raza blanca, 62 años, Arbol Seco 14, reblandecimiento cerebral.

Dora Cabal Benítez, raza blanca, 56 años, General Aguirre 86, traumatismo accidental.

Cecilia Darcoint, raza mestiza, 58 años, Tenerife 42, linfo sarcoma.

Mercedes Caballero, raza blanca, 65 años, Aguila 42, cardio esclerosis.

Mercedes Alvarez, raza blanca, 39 años, M. Gómez 551, apendicitis aguda.

Modesta Zúñiga, raza mestiza, 50 años, Lacret 17, insuficiencia aórtica.

María L. Valdés, raza mestiza, 27 años, Aguila 1, endocarditis.

SUCESOS DE POLICIA

Lesionado por imprudencia.— Manuel Gómez Gómez, vecino de Betancourt y Aldabó fué asistido en el centro de socorros de lesiones menos graves por magullamiento las que sufrió en Obrapía y Villegas al ser comprimido contra la pared por el omnibus 69 de La Cuba que guiaba Joaquín Díaz Amigó vecino de Lacoste 126.

Un escandaloso.— El vigilante 1316 detuvo a Alfredo Morales Martínez vecino de V. Muñoz 129, por haberle sorprendido escandalizando en la Plaza de la Fraternidad. Fué remitido al Vivac.

SOLAMENTE HAY TRES ENFERMOS DE FIEBRE TIFOIDEA EN TODO EL TERMINO MUNICIPAL DE MADRUGA

Carecen de fundamento las noticias propaladas acerca de un brote de tifoidea. Clausuras dictadas. Títulos inscriptos. Arrojo de chocolate. Otras noticias de la Secretaría de Sanidad

Ayer por la mañana visitó la Secretaría de Sanidad y Beneficencia, el doctor José Valladares, Supervisor Provincial de Sanidad de la Habana, con objeto de dar cuenta a la Superioridad de la visita girada al Término Municipal de Madruga, para comprobar la existencia de atacados de fiebre tifoidea y el estado general sanitario del expresado Término.

El doctor Valladares, informó que solamente existen tres enfermos de tifoidea en todo el Término, los cuales están debidamente atendidos y aislados para evitar el contagio, y que la vacunación anti-tífica se ha realizado perfectamente.

También informó que no es cierto que aquel Término esté abandonado, y que exista un brote de tifoidea intenso en Madruga careciendo por tanto de fundamento las noticias propagadas en ese sentido.

ANALISIS DE AGUAS

La Dirección de Sanidad ordenó en el día de ayer, que por un químico fueran analizadas las aguas del Acueducto de Ciego de Avila, para comprobar su pureza.

INFRACTOR MULTADO

El Inspector Médico doctor Cardenal, multó en el día de ayer al propietario de la vidriera de tabaco situada en la calle de Varela esquina a San José, en esta capital, por vender productos farmacéuticos.

CLAUSURAS

Por la Comisión de Clausuras de la Secretaría de Sanidad, en el día de ayer se recomendaron las siguientes clausuras, por sus malas condiciones.

Línea y Clavel de Miguel Romero; Aguila 371 de Clemente Acosta.

Se suspendió la clausura de la casa Armes 26, de Alvaro Pérez.

SOBRE UN CAFE

Por la Dirección de Sanidad se ha ordenado al Jefe Local de Sanidad, de Santa Clara, deje sin efecto la clausura de un café si ha cumplido las obras ordenadas.

UNOS PRODUCTOS

La Dirección de Sanidad, ha comunicado al Jefe Local de Sanidad de Manzanillo, que los veinte productos remitidos para su análisis, ocupados al asiático Joaquín Chen Sen, han resultado buenos por no contener alcaloides.

Al mismo tiempo se le ha comunicado se sirva devolverle los productos al Chan Sen.

SOBRE UN JUICIO

Se ha pedido copia certificada del juicio 114, celebrada en el Juzgado Correccional de Santa Cruz del Sur, contra unos individuos que vendían pescado de especies prohibidas, acusado por la sanidad de aquel lugar, y el Juez Correccional, absolvió a los acusados. Es el propósito de la Dirección de Sanidad, dirigirse al Secretario de Justicia sobre este particular.

DE UNA DENUNCIA

Se le ha remitido una copia de la renuncia hecha contra la Jefatura Local de Sanidad de Cárdenas, al doctor Neyra, Jefe Local de aquella ciudad, para que investigue y comunique si es verdad lo denunciado.

La denuncia aparece firmada con el pseudónimo de "Varios que suscriben".

ARROJO DE CHOCOLATE

Se le ha comunicado en el día de ayer al Jefe Local de Sanidad de Caibarién, que puede proceder al arrojo de una caja grande de chocolate depositada en la Estación del Ferrocarril de aquella población, por haberse comprobado que no está en buen estado para el consumo público.

TITULOS INSCRIPTOS

En el Servicio de Legislación de Firmas de Profesionales de Sanidad, a cargo del doctor Rodríguez Barquín, en el día de ayer se inscribieron los siguientes títulos de doctores en Medicina:

José M. Prats, Roberto J. Miranda, E. Q. Castaña, C. M. Vázquez, Julián F. Valdés.

PLANOS DE FABRICACION

Han sido aprobados los planos de fabricación que se expresan a continuación por la Dirección de Ingeniería Sanitarias Concha y Rodríguez de J. Barrena; 15 y F. de T. Machín; San Ignacio 29 de D. González y Co., San Agustín de E. Felix; 10 de Octubre 616, de R. Reyes; 12 número 14, de F. Moya; Alcantarilla y Aguila de R. Fernández; Chaple entre Armonía y Esperanza, de I. Alvarez.

Se han rechazado: Cueto 178, de Clara L. Ram; General Aguirre 35 de B. Menéndez; K esquina a 11 Vedado, de Laureano B. Ramos.

LICENCIAS SANITARIAS

Por la Jefatura Local de Sanidad han sido despachadas las siguientes licencias que han cumplido con las exigencias sanitarias:

Salud 99, farmacia; 12 y 11 número 6, Santa Teresa 9, Atocha y Santa Teresa, Real 50 y 23 Puentes Grandes, Dolores y Delicias Sola y L. Estevez bodegas; J. de San Martín 113, Herrera 4, Concepción y Armas, Real 40 Puentes Grandes, Churruca 63 bodegas con cantinas; Esperanza y Recreo Pocito y Delicias 7 carnicerías; I. Agramonte 33, café restaurant; Habana 199 almacén de víveres; San Nicolás 1, J. del Monte, materiales de edificación; Enna 142, fábrica de dulces; Concepción y San Lázaro puesto de frutas y helados; Santa Satalina y Cortina tienda mix-Santa Catalina y Cortina tienda mix de frutas.

La Casa Life
LA MAYOR COLCHONERIA
Visite nuestra gran exposición de cochecitos para bebés

Modelo No. 620
COLORES
MARFIL Y CAFE
Precio.. $27.00
Tapizada. $32.00

Modelo No. 54 c
COLOR
GRIS
Precio $32.00

ENVIOS AL INTERIOR, $3.00 EXTRA
TENIENTE REY Y HABANA
TELEFONO A-6724
SAN RAFAEL Y RAYO
TELEFONO M-7063

PARA SUS ANUNCIOS
INFORMESE CON
HIGINIO GARCIA Y GARCIA
DOMINGUEZ, 7 CERRO. TELEFONO: A-3176

NO SEA DELGADO
Mejore su digestión, desarrolle sus fuerzas y aumente 1 o 2 kilos por semana
tomando Pastillas CARNOL
Contiene VITAMINAS De venta en las boticas

$3.99 OTRA REBAJA EN "El Globo" $3.99
Todos nuestros modelos de verano han sido rebajados considerablemente para que nadie pueda vender más barato que EL GLOBO. No son zapatos de liquidación, sino estilos de última novedad. EL GLOBO mantiene su fama.

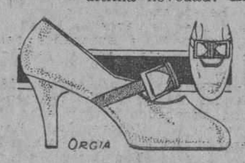

$3.99
¡REBAJADO!
Un atractivo diseño combinando piel beis con un rosa satinado. Tacones: alto y militar.

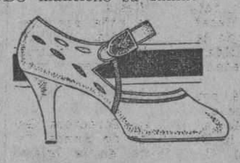

$3.99
¡GRAN GANGA!
En glacé rosa con un cubrebotón de oro y esmalte. Adornos de piel satinada Tacón alto.

$3.99
¡BARATISIMO!
En becerrillo rosa con un sencillo adorno de piel satinada graneada. Tacones alto, militar y 8|8.

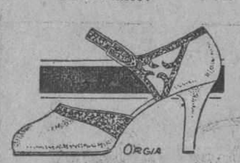

$3.99
¡REGALADO!
De piel satinada lotus en la pala y beis en la talonera. Adornos de piel arena. Tacones: alto y militar.

EN EL CALZADO PARA HOMBRE SE HA HECHO UNA REBAJA A MITAD DE PRECIO
EL GLOBO REINA 15 A-3295
J. PEREZ y Cª Al interior 30cents. extra
Envíese el catálogo a
NOMBRE
DIRECCION

KERMATH
MOTORES MARITIMOS
UNA duración extraordinaria y un servicio insuperable son características tan identificadas con la marca Kermath como su seguridad de operación y economía de funcionamiento. Instale Ud. un Motor Marítimo Kermath en su lancha o yate. Triunfa con facilidad extrema en todas las circunstancias, sobre todos los obstáculos.
"El Kermath nunca falla."
Todas las piezas son normales e intercambiables. Magnetos American Bosch con acoplamiento de impulso para el arranque.
De 3 a 150 H. P.
De 1 a 6 cilindros
Motores de 4 tiempos
JOSE VILLAAMIL
SANTA CLARA 5
HABANA
Kermath Manufacturing Co.,
Detroit, Mich., E. U. A.
Dirección Cablegráfica:—Kermath

24

SEMILLAS FRESCAS DE HORTALIZAS
AVISAMOS A NUESTROS CLIENTES Y AL PUBLICO EN GENERAL QUE ESTAMOS RECIBIENDO ESTAS SEMILLAS. ESPECIALIDAD EN COL REPOLLO, CEBOLLINO DE CANARIAS Y TOMATES MARGLOBE Y NEW STONE
CATALOGO GRATIS
Alberto R. Langwith y Cía.
PI Y MARGALL NUMERO 66 TELEFONOS A-3240 Y A-3145

M.E.C.D. 2016

MUEBLES Y DECORACION DE INTERIORES

La demostración de que nuestro trabajo es perfecto la ofrecen las muchas órdenes que recibimos de las personas y familias que más acreditado tienen su buen gusto.

Marzo y Diego

Fábrica: VAPOR 41 — CASA BORBOLLA Teléfono A-0121 — Exposición: Prado y Trocadero

Para Golosinas :: Saludables :: **Lucerna**

Neptuno 104 Teléfono M-2021

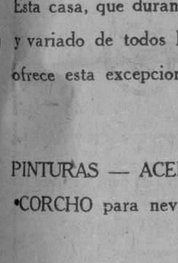

Productos de Belleza "MISTERIO"

Entre los productos de Tocador, propagamos ahora el ASTRINGENTE MISTERIO, incomparable para destruir los malos efectos que en el cutis hacen los baños de mar. Quita manchas, espinillas, grasa, dejando su cutis suave y terso como la seda.

$3, y $3.40 al interior

MARTINEZ

PELUQUERIA Y PERFUMERIA

No olvide que, después de su gran reforma, es esta la más higiénica de las Casas de Belleza. Dotada de extractores de aire "Armo"

NEPTUNO 81.—TELEFONO A-5039

HYGLO

BRILLO PARA LAS UÑAS

La marca más antigua reaparece en el mercado de Cuba con sus líquidos para las uñas, los más refinados y exquisitos; tonos: Natural, Rosa y Rojo, resisten el agua y dan un brillo incomparable. (Muestra Gratis). 2 centavos en sellos.

De venta en todos los buenos establecimientos.

Fabricantes: **GRAF BROS.** New York-París. Los más grandes especialistas de productos de embellecer las manos.

Distribuidor para toda la Isla: **ANGEL BLANCO.** Neptuno Nº 150. Habana.

30% DE REBAJA...!

Utensilios de Cocina-Lozería

Esta casa, que durante todo el año mantiene el surtido más extenso y variado de todos los artículos del ramo de ferretería y locería, ofrece esta excepcional rebaja, de la que sabrán aprovecharse las buenas amas de casa.

PINTURAS — ACEITE DE LIZANA — MOLINOS FRANCESES

CORCHO para neveras — LEBRILLOS para baños y PAILAS FRANCESAS

PRECIOS SIN COMPETENCIA

CONVENZASE HACIENDONOS UNA VISITA!

"FERRETERIA DE DRAGONES"

SOBRINOS DE ARRIBA

AVENIDA DE ITALIA (GALIANO) 124 TELEFONO A-3838

FABRICA DE NEVERAS

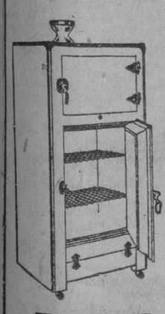

Fabricación moderna en neveras de esmalte, porcelana y acero en 12 tipos diferentes, desde

$25 a $200

Grandes descuentos al Comercio

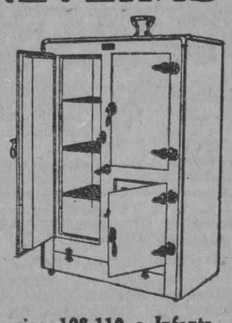

F. Salow Jesús Peregrino 108-110 e Infanta TELEFONO U-2068

—SERVIMOS PEDIDOS AL INTERIOR DE LA REPUBLICA—

La actividad intelectual es uno de los beneficios que se obtienen depurando el cuerpo metódicamente. La gente más eminente acostumbra tomar todas las mañanas el laxante suave y refrescante

"SAL DE FRUTA" ENO

Marca de ENO'S "FRUIT SALT" Fábrica

Queremos vencer por la calidad SEMILLAS DE HORTALIZAS EL VAPOR AGUILA 187 HABANA Cebollino, Col, Tomate, Pimientos, &, Alimentos para aves

HABANERAS

SANTA ROSA

PATRONA DE LAS AMERICAS

Un saludo.
Hecho con preferencia.
Recíbalo en sus días, que le deseo de felicidad completa, la señora Rosa Bauzá de Hernández Guzmán.

A tan distinguida dama esposa del siempre querido Administrador General de **La Lucha**, irán a felicitar sus muchas amigas durante las horas de la tarde en su residencia de la calle de Amistad.

Sencillo su recibo.
Sin carácter de fiesta.

Pláceme saludar también preferentemente a una dama respetable y dignísima, Rosita Echarte, la viuda de Cárdenas, quien pasará sus días en un retraimiento completo.

Rosa Perdomo, la bella y elegante señora de del Valle, para la que serán horas tristes las de su santo.

No recibe.
Lo que traslado a sus amigas.

Rosita Rivacoba, la joven y bella esposa del doctor Miguel de Marcos, uno de los prestigios más legítimos de nuestra juventud intelectual por sus triunfos en el foro, en la tribuna y en el periodismo.

Rosa de los Reyes, la gentil señora de Gutiérrez, a la que me complazco en saludar especialmente.

Rosita Cadaval, linda esposa del distinguido ingeniero Eugenio Reyneri, directr de las obras del Capitolio.

Su encantadora primogénita Rosita también celebra hoy sus días.

No recibirá por razones de un duelo de familia la señora Rosita Cadaval de Reyneri.

Rosa Sánchez, bella esposa del doctor Anselmo Alliegro, distinguido representante por la Provincia de Santiago de Cuba.

Una ausente, mi buena y muy querida amiga Rosa Rafecas, la señora viuda de Conill, que a esta fecha debe hallarse disfrutando de su temporada de todos los veranos en Royat.

Rosa Castro, la interesante viuda de Zaldo, bajo cuya presidencia desenvuelve su bella acción caritativa el Asilo Menocal.

Rosa Ferrán de Arocha y Rosita Alfonso de Beale entre el grupo de señoras jóvenes y bellas que forman Rosita Cores de Gutiérrez, Rosita Grifol de Perera, Rosita Comas de Victoria, Rosa Vázquez de Smith, Rosita de Armas de Nogueras, Rosita Pola de Hurtado, Rosa María Sánchez Iznaga de Cuéllar, Rosita Valladares de Sobrado, Rosita Sotolo de Cárdenas, Rosita Durán de Fraga, Rosa Herrera de Sobredo, Rosa Rodríguez de Macías, Rosita Blasco de Balagueró, Rosita Casellas de Pérez Ortega...

Rosita Casuso de Casuso.
Gentil y airosa.

No recibe, y así me apresuro a comunicárselo a sus amistades, la señora de Casuso.

Rosita Ajuria.
Rosita Mestre.

Rosita Quintana, la gentil y bellísima esposa del doctor Pastor Lagueruela, Rosita de los Reyes de Gutiérrez Prada y Rosita Uzbizu de Báscuas, alejada desde su boda en una hermosa finca de San Francisco de Paula.

Rosita de la Fuente, bella esposa del doctor Alberto Lamar Schweyer, brillante escritor y publicista.

Acaba de celebrar el primer año de su matrimonio la señora de Lamar Scheweyer.

Tres novias más.
Del anterior año.

Rosita Estrada Mora de Amador Rosita Lezama de Bustillo y Rosita Viadero de Cuartas.

Rosa Sánchez, la señora de Estrada, a cuyas amigas me apresuro a decir que no recibe.

Y del grupo joven y elegante la gentilísima Rosita Sardiña, que recibirá por la tarde en la residencia de sus padres, en Calzada, **quatier** del Vedado.

Rosa Saro, la interesante señora del doctor Rojas, Fiscal del Supremo.

Rosita Montalvo Viuda de Coffigni, Rosa Merino de Sánchez Quiros, Rosa Espinosa de Fernández, Rosa Martín Viuda de Armas y Rosa Morales de Vázquez.

Rosa Blanca de Cárdenas de Castro, Rosita Alulja de Galvez y Rosa Giró de García Nattes.

Rosita Jiménez Viuda de Miyeres Rosa Aguirre del Río y Rosa Quirós Viuda de Casado.

Rosa Víctores, esposa del señor Julio Sánchez, Secretario de Sala del Tribunal Supremo.

Rosa Herrera de Masforrol, Rosa Torres de Iglesia, Rosa María Rivas de Céspedes, Rosa Carvajal de Portas, Rosa Vidal Viuda de Rutherford, Rosa Pons de García Toledo y María Rosa Puig Viuda de Franchi Alfaro.

Rosita Pina de Gardell, Rosa Blanco de Martínez Aparicio, María Rosa González de Molina y Rosa Maribona Viuda de Maribona.

Rosa Lorente Viuda de Pazos.
Muy interesante.

Rosa del Río, la respetable viuda de Cuéllar del Río, ausente en los Estados Unidos.

Mi amiga Rosa Figueroa, que celebra su santo junto con el de su hija, la señorita María Rosa Alessón, tan airosa y tan bonita.

Rosa Inclán de Guás, distinguida esposa del general Carlos Guás, popular representante a la Cámara.

Rosita Rodríguez, gentil esposa del comandante Félix Infiesta, de la Policía Nacional.

Rosita López de Izaguirre, la entusiasta Presidenta del Ropero de San Vicente de Paul, en el Colegio de La Inmaculada.

Rosa Blanca Carballo de Martín, a la que llegarán estas líneas con la expresión de mis mejores deseos por todo lo que sea para su bien, su satisfacción y su felicidad.

Rosa Guás de Inclán, Rosita Zaldívar de Guerra y Rosita Paz de Ramos.

Rosa Verdes, distinguida esposa del comandante Joaquín Estrada Mora Inspector de la Policía Nacional.

Rosa Sánchez, distinguida esposa del general Faustino Guerra, Senador de la República y su bella hija, Rosita Guerra de García Kohly, que desde su boda se ausentó de la Habana.

Rosita Giraud, interesante esposa del amigo muy querido Pablo Curbelo, a la que mando un saludo especial de felicitación.

Rosa Luisa de la Torre, la señora de Pella, y su hija tan encantadora, Rosita.

Rosa García de Villegas.
Rosita Durán de Fraga.

Rosa Comas, la señora de Ricardo Cabana, concejal del Ayuntamiento de la Habana.

La señora Viuda de Cossio, Rosa Villageliú y su graciosa hija Rosita, María Rosa González de Molina, Rosa Ramos de Torres y Rosa Blanca Cortina de Chauyell.

Rosa Martínez de Diago, Rosa del Río de Abadía y Rosa Angulo, la viuda del pobre doctor Julio Carrerá.

Mi buena y muy estimada amiga Rosa Beltrán Viuda de García, distinguida dama, a la que hago llegar con estas líneas mis votos por su felicidad.

Una gentil señora, Rosita Feliú de López, para la que habrá en su santo congratulaciones innumerables.

Rosita Claveria.
Flor por su nombre.
Y flor su belleza.

Rosa Menéndez, la viuda del doctor Oscar Hortsmann, mi inolvidable amigo.

Una gentil ausente.

Rosita Rodríguez Feo de Gual.

Ausente también, Sissy Durland de Giberga, que se encuentra en Europa.

Rosa María Suárez, distinguida esposa del doctor Benigno Fernández, amigo muy querido en esta casa.

Rosa Hernández de Almagro, Rosita Castellanos de Domínguez y Rosa Rodríguez de Muxó.

Rosa Luz Víctores, joven e interesante esposa de un antiguo compañero en la crónica, el señor Jaime Roura del Castillo, funcionario de la carrera consular, en funciones de canciller actualmente en Valparaíso.

Rosa María Andreu, la interesante, gentil y muy graciosa viudita de Campos.

Rosa Milagros Viuda de Armas, Rosa Lobé de Tovar y la joven y bella Rosa Blanca García, la señora del doctor Alberto Fonte, Regente de la Farmacia de la Quinta La Purísima Concepción.

Y completando esta parte de la relación la distinguida señora del doctor Ramírez.

Señoritas.
Rosa La Rosa.

Gentil hija del ilustre Carlos La Rosa, Vicepresidente de la República, a la que mando con mi saludo la más afectuosa felicitación.

Rosita Malaret.
Tan encantadora.

Rosa Bermúdez, Rosa Cerra y Rosita García Guardiola.

Rosita Hortsmann y Menéndez, la lindísima Rosita, a cuyas amigas me apresuro a decir por expreso encargo que no recibe.

Rosita Alonso, que acaba de graduarse de Doctora en Farmacia, apareciendo su retrato, como homenaje de simpatía, en la revista semanal de este periódico correspondiente al jueves anterior.

Rosa Morales Zaldo.
Rosita Govín.

Rosa María Fernández y Suárez, esto es **Preciosa**, como llaman todos propiamente a la bella hija del querido doctor Benigno Fernández, Jefe del Laboratorio de la Aduana.

Rosita García Beltrán.
Tan gentil y tan graciosa.

Las dos encantadoras primas Rosa Herrera y Franchi de Alfaro y Rosa Franchi de Alfaro y Charum.

Rosita del Monte, Rosa María Collado y Rosita Scull.

Rosita Sorhegui, Rosa Hernández Pérez, Rosa María Miyeres, Rosita Ríos, Rosita González, Rosita Rodríguez y Orta, Rosita O'Farrill, Rosita Rosales, Rosa María Lefébre, Rosita Avilés y Vizcaíno, Rosita Ortiz, Rosa Alvarez, Rosita Vidal, Rosa Edelmann y la bella y muy graciosa Rosa María Tovar.

Rosita Linares, Rosa Malet, Rosita Marrero, Rosa Martell, Rosa Gastón, Rosita Moreno, Rosita López Gavilán y Rosa Pérez.

Rosita Pelleyá.
Airosa y gentilísima.

Rosa Fernández Cabo, Cusita de Castro y Rosita Márquez.

Rosita Dirube, la encantadora Rosita, **alejada por su duelo de toda fiesta** desde hace algún tiempo.

Rosy de Varona.
Lindísima!

Es la nieta adorable y adorada de mi siempre querida amiga Terina Arango de Mestre.

María Rosa Salmón, Rosita Steegers y Plasencia y Rosa Marill y Hermoso, tan encantadoras las tres.

Rosa Prohías, graciosa señorita, que tendrá un recibo para sus amigas sin carácter de fiesta.

Rosita Becerra, una niña preciosa, hermana de la linda Nelia.

Rosa Hilda Morejón, de la barriada del Vedado, muy graciosa y muy bonita.

Recibirá por la tarde.
De cinco a ocho.

Rosa María Andreu, Directora General de la Pía Unión de Santa Teresita del Niño Jesús, en la Iglesia del Carmen.

Rosa Riva y Maruri, encantadora hija del querido doctor Antonio Riva, médico de la Policía Nacional.

No celebra su santo.
Ni recibe.

(Continúa en la pág. SIETE)

"LE TRIANON"

JOYAS Y REGALOS ARTISTICOS

Cristales Artísticos...

...de los famosos fabricantes, todos con el sello distintivo propio de cuanto ofrece LE TRIANON. Esta nueva remesa, acabada de llegar, comprende infinitas preciosidades en objetos para el tocador, servicios de mesa, etc.

SALVADOR FONDÓN

GALIANO 91 CASI ESQ. A SAN RAFAEL

GRANDES ALMACENES **Fin de Siglo**

¡UNA REDUCCION AL ABSURDO!

¿NO USAN LOS LOGICOS ESA FRASE: "REDUCIR UN ARGUMENTO AL ABSURDO...?" PUES TAMBIEN LOS COMERCIANTES HACEMOS ESAS REDUCCIONES. SOLO QUE LO QUE REDUCIMOS NO SON ARGUMENTOS, SINO PRECIOS... ¡Y ESTOS TAMBIEN SON UN ARGUMENTO A SU MANERA!

¡¡VEA LOS PRECIOS INCREIBLES DE ESTOS VESTIDOS DE HOLAN Y WARANDOL!!

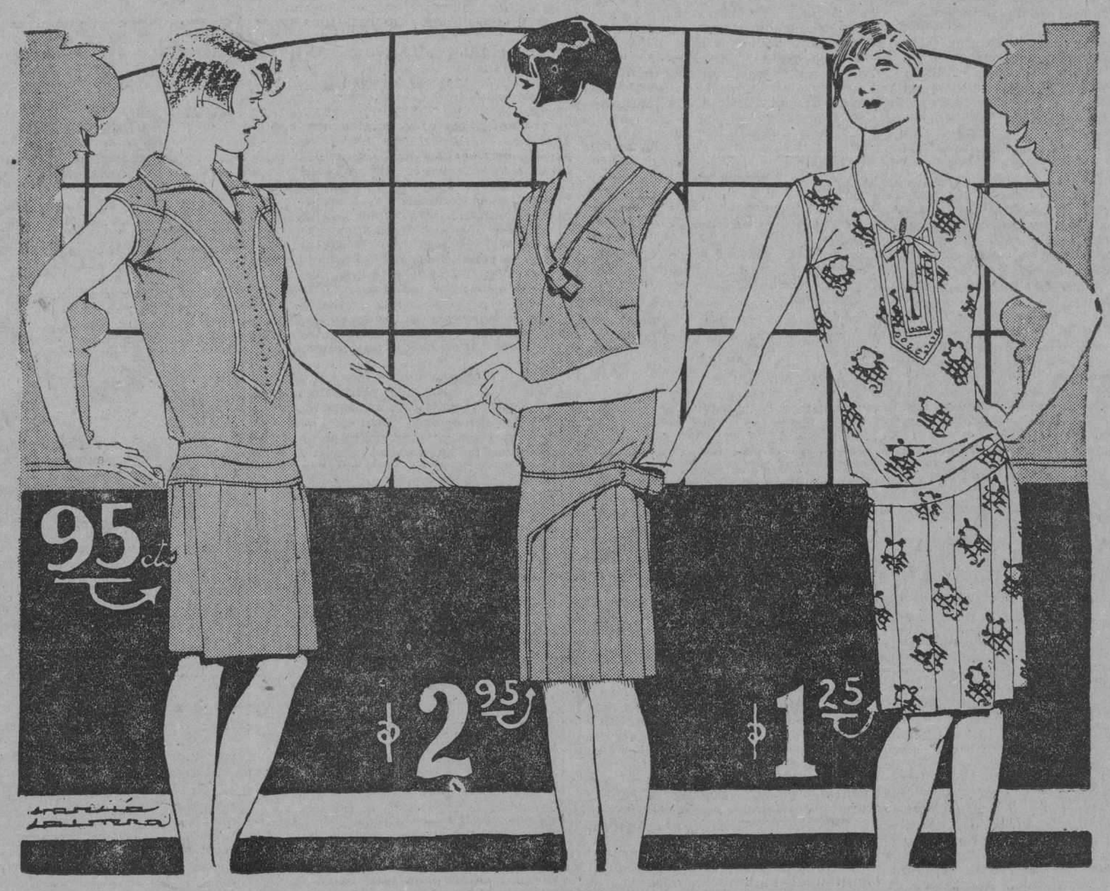

A 95 Cts. !

VESTIDOS DE WARANDOL

Extensa colección, comprendiendo una gran variedad de interpretaciones en los estilos que más boga han estado alcanzando durante todo el verano.

Sencillos, pero sumamente atractivos para uso diario, y confeccionados con especial esmero.

En Warandol de muy buena calidad y de diversos colores, con adornos de trencilla de tono contrastante.

SOLO POR UNOS CUANTOS DIAS MAS!

A $1.25 !

UNA REBAJA SIN PRECEDENTES!

MUY SIMPATICOS MODELITOS COMPONEN ESTE GRUPO, REDUCIDO AL PRECIO UNICO DE $1.25.

Están todos interpretados en Holán Estampado de excepcional calidad y de tonos y diseños muy agradables, en los estilos veraniegos favoritos, con bieses de trencilla en el tono de las estampaciones.

Todas las mañanas, POR POCO TIEMPO MAS, SEGUIREMOS PONIENDO A LA VENTA UN SURTIDO DE CADA UNO DE ESTOS TRES GRUPOS, EN LOS QUE FIGURAN TODAS LAS TALLAS Y COLORES.

Advertimos que, dada su enorme reducción de precios, por la tarde ya suelen estar agotados los surtidos.

EN EL DISEÑO APARECE UN VESTIDO DE CADA GRUPO

A $2.95 !

EN HOLAN DE PURO HILO

Una oferta verdaderamente tentadora constituyen estos primorosos modelitos, que han alcanzando un éxito enorme en los últimos meses.

Están interpretados en Holán de Puro Hilo, con delicados adornos en bieses de trencilla "D. M. C."

La confección es particularmente cuidadosa. Su aspecto es de valer el triple de su precio actual.

MAÑANA: SAN RAMON. NO OLVIDE EL GRAN SURTIDO DE REGALOS DE "FIN DE SIGLO"

Diez Aspirantes a M. Plomeros Aprobados

De treinta y ocho aspirantes sólo fué aprobado aquel número

Ayer se reunió el Tribunal de Exámenes de los Aspirantes a Maestros Plomeros, compuesto por el Ingeniero Rogelio Callava, Presidente; Ingeniero Antonio García Maitín, Secretario; Rogelio Espinosa, Jefe de Ingeniería Sanitaria Nacional; señor A. Tellechea, Delegado de la Asociación de Plomeros; y el señor Carlos Planas, Delegado de la Secretaría de Obras Públicas, en los amplios pasillos de la planta baja del Edificio de la Secretaría de Sanidad y Beneficencia.

A las dos de la tarde se llamó a examen práctico los aprobados del examen teórico, efectuado el pasado viernes 24.

En ese examen se presentaron 38 examinandos, de los cuales solamente fueron aprobados diez y ocho.

Que fueron los señores Luis Roche Peraza, René Acebal, Manuel Castro, Tomás Espengel, Primo Granda, Domingo Puñales, Ramón Sierra, Nicolás Amador, Nicomedes Pérez, Oscar García, José Cardona, Conrado Cárdenas, Angel Alberto Coro, Vicente P. Pico, Roberto Zas, José Arenas, José Taboada y Gastón Lebredo.

Todos estos señores después sometidos al examen práctico, por el Tribunal.

Este examen fué una prueba rigurosa que sometió e ltribunal a los que se examinaban, procediendo luego con verdadera equidad y justicia a dar su opinión y puntos alcanzados por cada uno de los examinandos.

De los diez y ocho examinandos aprobados en el examen teórico, que pasaron al práctico solamente fueron aprobados diez.

A continuación detallamos los nombres y puntos alcanzados:

Manuel Roche con 93 puntos; Manuel Castro con 84-60 puntos; Primo Granda con 80-40 puntos, estos fueron los que alcanzaron mayores notas, y que demostraron conocimientos de la instalación y demás.

Los restantes demostraron también verdaderos conocimientos en esa materia y fueron aprobados lo que a continuación expresamos.

Tomás Espengel con 60.09; Domingo Puñales con 64 puntos; René Acebal con 60.20; Conrado Cárdenas con 60.07; Roberto Zas con 65; José Armers con 60.06; Gastor Lebredo con 60 puntos.

Anticipamos esta noticia a nuestros lectores haciendo un esfuerzo, y para el especial conocimiento de los examinados, que ignoran el resultado de sus exámenes, pero por la bondad del Tribunal, que a horas avanzadas de la noche terminó su labor nos suministró la nota final.

Entre los examinados reinó un completo orden, y mostraron su conformidad por la actuación imparcial conque actuaron los miembros del Tribunal.

Es decir, que de los 38 individuos presentados, en total sólo fueron aprobados diez.

Por una taza de café.— Por motivo de quien debía pagar una taza de café, promoviera gran escándalo en el Café situado en Cuba 19 Benito Rodríguez dependiente y vecino del mismo y Carlos Manuel Quesada Sánchez de Merced 105.

Menor maltratada.— Serafín Fech Castellanos vecino de Labra 164 fué detenido por el vigilante 1521, por acusarlo su menor sobrina Iluminada Armenteros Fech de 14 años de edad y vecina de Desamparados 80 de haberla maltratado de obra sin motivo alguno.

¿Va su hija a la escuela con regularidad?

Muchas muchachas faltan a la escuela algunos días de cada mes por enfermedad, lo que, en la mayoría de los casos, es innecesario porque tanto las jóvenes como las mujeres de edad, pueden fortalecerse con el Compuesto Vegetal de Lydia E. Pinkham.

Los muchachas que sufren de agotamiento, insomnio, nerviosidad y falta de apetito, recobrarán nueva fuerza y vigor con el

Compuesto Vegetal de Lydia E. Pinkham

Su hija merece lo mejor en la vida.

Exija este empaque.

De venta en todas las farmacias.

Anúnciese en el Diario de la Marina

EL NUGA-TONE ALIVIA LOS MALES DEL ESTOMAGO

He aquí el informe de la Sra. J. M. Blair, de Oklawaha, Fla., informe que todo el mundo debería leer. La Sra. Blair tiene 64 años de edad y antes de tomar el Nuga-Tone sufría tan intensamente del estómago que todo lo que comía le caía mal. Actualmente puede comer todo cuanto se le antoja y digiere perfectamente. Esto es verdaderamente sorprendente, y todos los que sufren de inapetencia, o son atormentados por un mal estómago, deberían probar esa gran medicina.

El Nuga-Tone obra también eficazmente en el tratamiento de la debilidad de los riñones y veliga, afecciones del hígado y órganos vitales, insomnio, dolores de cabeza, estreñimiento, dolores musculares y otros síntomas similares. Si usted disfruta de buena salud y sus órganos vitales están débiles y flojos, pruebe el Nuga-Tone y pronto notará la gran mejoría que experimenta después de unas pocas dósis. El Nuga-Tone puede conseguirse en cualquier parte en donde vendan medicinas. Si por cualquier causa no lo hay en la botica, pídalo al boticario que lo ordene para usted, ya sea a sus proveedores o a algún droguista al por mayor.

AMPLIACIONES, COPIAS, CUADROS

FOTO PARIS

SAN RAFAEL Y AMISTAD (ALTOS)

Hacemos toda clase de trabajos fotográficos

¡¡Ahorre Dinero!!

HACIENDO SUS COMPRAS EN

"LA CASA H. SANCHEZ"

ALMACEN DE VIVERES Y LICORES FINOS

BELASCOAIN 27.—TELEFONOS U-6363, U-6464

La casa más acreditada de la Habana por sus precios y calidad de mercancías. Pida nuestra "REVISTA ECONOMICA DEL HOGAR"

M.E.C.D. 2016

En un Bello y Trascendental Discurso el Dr. Carlos Miguel de Céspedes Planea la Habana del Futuro

Así lo manifestó ayer el Sub-Secretario de Agricultura en el discurso pronunciado ante la Cámara de Comercio Americana de Cuba, en su sesión-almuerzo reglamentaria, agregando que había esperanza de preparar en el país la leche condensada

El Dr. Carlos Miguel de Céspedes, Secretario de Obras Públicas, asistió como invitado de honor de los directores de la Cámara de Comercio Americana de Cuba a la sesión almuerzo reglamentaria celebrada por dicho organismo en el Club Americano ayer al mediodía. El salón comedor del Club donde se celebró el almuerzo estaba decorado con maquetas, diagramas, bosquejos y planos de los trabajos en proyecto y terminados por el Departamento de O. Públicas.

La sesión fué presidida por el señor Hartenstein y en la mesa presidencial estaban sentados: el doctor Carlos Miguel de Céspedes, señor Hipólito Reguera, Presidente de la Asociación Nacional de Industrias de Cuba, doctor Nemesio del Busto, Sub Secretario de Agricultura, señor Avelio Govantes, Jefe del Dpto. de Fomento del Municipio, señor Luis G. Mendoza, de la Comisión Nacional del Turismo, Sr. Julio Blanco Herrera, Inspector General de la Nueva Fábrica de Hielo y el Vice Presidente de la Cámara, señor R. A. Anderson. También asistieron los señores Belisario Alvarez, Jefe de Despacho de Obras Públicas, y el Comandante Monich.

Se omitieron los reporters que usualmente rinden los distintos comités. El señor Ulbricht, Director del Comité Especial de la Cámara formado para cooperar con la Comisión del gobierno cubano para la recepción de los Veteranos de la Guerra Hispano Americana, brevemente informó su actuación, a petición de la presidencia. El Comité recomendó la construcción de pequeñas glorietas en sitios céntricos de la ciudad, con personal competente para dar informaciones que los Veteranos soliciten.

El doctor Nemesio del Busto fué presentado a los concurrentes por la presidencia y habló brevemente, manifestando que el Departamento de Agricultura, del cual es Sub-Secretario, era uno de las dependencias más importantes del Gobierno que actualmente se encontraba bajo una favorable transformación, ya que eran los deseos del Hon. Presidente de la República que ese Departamento estuviese dotado de manera que llenara los requisitos para el cual había sido formado en un país tan eminentemente agrícola como Cuba, a cuyo fin se habían ofrecido nuevas apropiaciones para la referida transformación. Dijo el doctor Busto que las industrias nuevas estaban siendo objeto de gran atención por ese Departamento e hizo mención especial de la crianza de puercos y de los laboratorios que se están construyendo en Santiago de las Vegas en los que se elaborarían aquellos sueros necesarios para combatir las enfermedades a que dichos animales son propensos en Cuba, y se confía que con estas medidas preventivas se puedan manufacturar en Cuba cantidad suficiente para el consumo local de jamones y otros productos del puerco, agregando que de quince a veinte millones de pesos se gastan anualmente en Cuba en la adquisición de esos productos.

También manifestó que se confiaba poder establecer en Cuba la manufactura de la leche condensada, quesos y mantequilla. Refiriéndose a la Comisión de Defensa Nacional y de las diferentes secciones en que la misma se ha dividido, e hizo una definición de las distintas empresas comprendidas en el plan que tienden al fomento de industrias nacionales. También manifestó que las industrias básicas eran aquellas que se desarrollaban en Cuba con materia prima del propio suelo, e industrias auxiliares aquellas que se desarrollaban con materias primas que se traen del extranjero e industrias nuevas aquellas que están por fomentar. El doctor del Busto terminó su disertación con la afirmación de que el deseo de los cubanos era mantener relaciones cordiales con el pueblo americano, que necesita de los productos cubanos tanto como Cuba necesita importar los productos americanos.

A continuación hizo uso de la palabra el señor Hipólito Reguera quien en su breve disertación enfáticamente abogó por darle ímpetu a las industrias nativas que habían sido beneficiadas por medio de los nuevos aranceles proteccionistas que se pusieron en vigor en Octubre del año pasado, citando especialmente, los tomates que se encuentran actualmente envasándose en tales cantidades que Cuba no podría consumir la mitad de su producción. Esto demostraba, agregó, la necesidad de celebrar tratados comerciales con otros paises, de los cuales Cuba actualmente tiene solo cuatro; con los Estados Unidos, Canadá, España, e Inglaterra; y de todos éstos manifestó el tratado con los Estados Unidos es el único favorable a los productos cubanos. El señor Reguera cree que una comisión permanente arancelaria debería establecerse, continuando con la manifestación de que los frutos cubanos y el azúcar se producían tan baratamente que con solo una protección moderada Cuba podría competir con sus productos en otros paises.

El señor Luis G. Mendoza habló en beneficio del impuesto de $3.00 sobre cada pasaje de primera que se expida para salir de Cuba, agregando que era necesario que la Comisión Nacional de Turismo tuviera fondos suficientes para su propaganda y que la escasez de estos fondos ocasionaba un problema muy serio. Continuó diciendo el señor Mendoza que se debe tener presente que este impuesto no ha sido creado solamente para los turistas sino también sobre toda persona que salga de Cuba con pasaje de primera clase, e hizo mención del hecho que en otros países existen impuestos que son aplicados directamente al turista, exclusivamente.

El señor Julio Blanco Herrera disertó entonces en la siguiente forma.

"Deseo hablar bajo un aspecto nacionalista; es decir, lo que convenga a Cuba. Hoy el mundo entero sigue la política de protección arancelaria. El libre cambio ha desaparecido. Nuestro país pequeño es necesario que siga la misma política adoptada por otros pueblos, muchos de ellos forzados por la tendencia de los demás a cerrar sus mercados; los Estados Unidos ha seguido esta política con gran éxito. Cuando el partido republicano llegó al poder siguió en este respecto la política proteccionista; el Presidente Mardnig sostuvo su campaña sobre la base de la protección arancelaria, diciendo que se debería pensar en el pueblo americano primero y pensar después en los pueblos devastados por la gran Guerra Mundial.

El Presidente Coolidge en su último mensaje al Congreso también se refiere a los importantes resultados obtenidos con ese sistema, Hay sin embargo una gran diferencia entre los Estados Unidos y Cuba; los Estados Unidos es un país que tiene sus propios consumidores, nosotros somos en esa escala pequeños, pero sin embargo tenemos derecho a tener nuestras propias industrias. En Cuba pueden fomentarse distintas industrias nuevas pero que hoy, por el momento podrán tan sólo aspirar al consumo nacional, porque todo otro país es proteccionista. Constituir primeramente una comisión arancelaria permanente, cuyos miembros no vayan a prestar un servicio gratuito al estado, sino que sean muy bien remunerados para que se vean obligados a diario a pensar en los asuntos arancelarios del mundo entero.

Todos los tratados que estamos realizando tienen resultados desfavorables para Cuba porque todos esos paises con que celebramos dichos tratados tienen constituidas esas comisiones. Las industrias auxiliares, o sean aquellas cuyas materias primas se importan, naturalmente, están en peores condiciones que las industrias básicas, pero a pesar de eso, ellas pueden subsistir en Cuba si el gobierno les dá una gran protección en la importación de sus materias primas. Y de esas industrias hay muchísimas que tienen una importancia muy grande y que están no solo preparadas para llenar el consumo local sino para la exportación. Nosotros por desgracia en veinte y cinco años de república no hemos tenido verdaderamente un hombre financiero, un economista que haya estudiado a fondo estas cuestiones, siendo así que nosotros estamos en una situación privilegiada por no tener problemas políticos con ningún país sino problemas comerciales.

Por lo tanto es necesario que tengamos una comisión económica permanente y que sea siempre bajo la base nacionalista porque primero hay que pensar en Cuba ante todo. Hoy el camino emprendido es un camino muy acertado con la fundación de la Comisión de Defensa Nacional, de la que forman parte gran número de hombres industriales y comerciales y dicha comisión vá a informar de la verdadera situación de los industriales, las verdaderas necesidades de éstos, y las leyes cuya promulgación en su defensa se estimen necesarias. Esto representa el primer paso de avance, a este respecto, dado en los veinte y cinco años que llevamos de República".

El doctor Céspedes hizo uso de la palabra describiendo el trabajo efectuado hasta la fecha por el Departamento de Obras Públicas y de sus planes y proyectos para el próximo embellecimiento de la ciudad de la Habana. El discurso del doctor Céspedes será publicado totalmente en nuestra edición de mañana.

LA REINE DES CRÈMES

Maravillosa Crema de Belleza
Indispensable para el tocador

ESENCIA, JABON, LOCION, POLVOS, ARREBOLS, LAPIZ PARA LABIOS, TINTURAS, ARTICULOS DE MANICURA, ETC.

J. LESQUENDIEU, PERFUMISTA - PARIS

Agentès: Félix LEROY et Cia, Apartado 1143, HABANA

Suscríbase al DIARIO DE LA MARINA

MAGNESIA ERBA

ESTOMAGO SANO

La marca ERBA es una garantía

LA SECRETARIA DE AGRICULTURA TRATA DE QUE QUEDEN EN CUBA LOS 15 O 20 MILLONES QUE ESTA GASTA AL AÑO EN CARNE DE CERDO

EL DOCTOR CARLOS MIGUEL DE CESPEDES, Y OTRAS VARIAS PERSONALIDADES ASISTIERON A LA SESION DE AYER, COMO INVITADOS DE HONOR

Doctor Carlos Miguel de Céspedes Secretario de Obras Públicas

UNA LIGEREZA DEL CREADOR

Señores, la Cámara de Comercio Americana me invita a este almuerzo y me pide que yo converse un rato sobre las obras que el Gobierno ha hecho y las que se propone hacer en un inmediato período.

Todos Uds. recuerdan, o deben recordar, aquella leyenda bíblica de como Dios hizo el Mundo y lo que pasó en el Paraíso. Ustedes recuerdan que Dios fué haciendo distintas cosas y consumió en ese trabajo un tiempo de siete días, y ya al final hizo al hombre y después a la mujer. Más tarde le preguntó Dios al hombre: "Y bien, ¿qué te parece lo que yo he hecho?" Y el hombre le dijo: "Todo me parece bien, pero lo que más me gusta es lo último, que es lo mejor que has hecho: la mujer". Entonces Dios le dijo: "Te voy a explicar ahora todo lo que me propongo hacer". Y el hombre, que desde que nació siempre tuvo un espíritu crítico, empezó a hacer observaciones a la obra de Dios poniéndole defectos, cosa que no hubiese sucedido de no haberle dado anticipadamente cuenta de sus proyectos futuros. Como ustedes ven, lo único que pudo hacer Dios es lo que hizo en siete días, porque lo que iba a hacer todavía están esperando los hombres que lo haga (risas), y por eso es, señores, que yo habré de concretarme a decirles a ustedes lo que el Gobierno del Presidente Machado ha hecho dentro de ese orden constructivo de Obras Públicas o lo que ya está haciendo, no lo que pensamos hacer.

Yo no sé, verdaderamente, que es lo que más le interesa a ustedes; pero, en fin, estamos en la Habana y vamos a empezar por ella.

UNA "LIMPIEZA" EN LA LIMPIEZA

Ustedes son todos americanos viejos que llevan aquí en la Habana muchos años. Ustedes recuerdan lo que era nuestra Habana. Ustedes recuerdan que en el orden de limpieza de calles dejaba mucho que desear; era, realmente, una organización bastante deficiente, deficiente solamente porque en ella tenía una intervención más directa quizás que en cualquier otro orden de la Administración eso que se llama "la política"; y que, en realidad, señores, es la ciencia de gobernar a los pueblos y no solamente interpretarla en el sentido de tener más o menos facultades para colocar hombres, ni para mandarlos, ni para tener influencia ni ejercerla.

Creo que en un almuerzo que la Colonia Americana le ofreció a Mr. Crowder en su reciente visita a la Habana, refiriéndose al gran hombre que tienen ustedes al frente de la Agricultura, Comercio e Industria, se hablaba de su política, su arte de gobernar, en el sentido de procurar el mayor desarrollo económico de la Nación, en todos los órdenes que a su Departamento competían. Yo interpretando esta manera de pensar decía que político es un hombre que gobierna a su país, conociendo las entrañas de la naturaleza, lo que se llama los recursos naturales, ir a la naturaleza para sacar de la misma los elementos y recursos más convenientes y necesarios a los órdenes de la vida y al propio tiempo más práctico, para hacer a los pueblos felices y civilizados. Pero, en fin, la mala hierba estaba en ese sector de la administración que se llama "Limpieza de Calles". Nosotros comenzamos por conocer lo mejor que había en las demás ciudades del mundo, porque siempre esa ha sido la norma que he querido seguir; averiguar lo que han hecho otros hombres, cuál es la experiencia que han obtenido en determinadas materias, y después que yo conozco lo que ellos han hecho y los mejores trabajos que han realizado, me sirvo de su experiencia y aplico estos métodos para el éxito de mis gestiones. De modo que todo el éxito obtenido en el Departamento de Limpieza de Calles es que hemos copiado los mejores sistemas y procedimientos de otros países y los hemos adaptado aquí.

TODOS TENEMOS ALGUN DEFECTO

Nos encontramos con un defecto—todos los pueblos tienen algún defecto—y nosotros tenemos el nuestro,—y el Presidente Machado ha tratado de ir modificando este defecto.— Yo creo, señores que el hombre que conoce sus defectos es un hombre virtuoso.— Ese defecto nuestro es la indisciplina y el desorden.—Somos un poco indisciplinados.—Pero por eso trajimos a un grupo de cubanos que por estar en el Ejército tienen disciplina y orden.—Se trata de un grupo de Oficiales distinguidísimos y competentísimos que han venido a ayudarnos en nuestra labor y que con su esfuerzo han logrado que la Ciudad de la Habana luzca el aspecto de aseo que hoy tiene.

La ciudad de la Habana tenía un grave inconveniente en cuanto a su plan general constructivo y era que cada cual que tenía alguna finca en los alrededores de la Habana iba haciendo sus repartos según su capricho y conste que no me refiero al señor Luis Mendoza.— Pues bien los propietarios, a lo mejor, se disgustaban unos con otros y hasta cerraban ciertas calles para que no tuvieran salida al reparto vecino, con grave perjuicio de los intereses de los demás propietarios y del público en general.— Y así se fueron convirtiendo los alrededores de la Habana en un verdadero Caos.

Nosotros localizamos al hombre que más conocía el urbanismo en el mundo, por lo menos un hombre que ha obtenido resonantes éxitos en su propio país y en la bella capital de la República Argentina.— Me refiero al señor Forestier que vino a Cuba y entre otros trabajos hizo el trazado de lo que va a ser la Habana Futura. Esa Habana Futura que, desgraciadamente, la mayoría de nosotros no podremos ver; pero que, en fin, ya es bastante tranquilidad y bastante alegría ver que se va por buen camino.— Forestier trazó las líneas generales de la Habana y sobre ella un grupo de hombres cubanos en su mayoría están laborando y perfilando esas líneas generales trazadas, sobre las cuales voy a referirme principalmente en esta Conferencia.

LAS NECESIDADES DEL TRANSITO

En la Habana, de Prado hacia el mar, está absolutamente congestionado el tránsito.— La Habana estaba hecha para una época en que por sus calles transitaban muy pocos vehículos.— Eran las épocas del quitrín, de la volanta, de los coches.— Todo aquello ha cambiado. La humanidad ha progresado y hoy es el automóvil el que ha sustituido esos antiguos medios de transporte; y por donde antes circulaban diez, quince, veinte vehículos hoy pasan 100, 200 o más.

Es, señores, como si dentro de las venas de un niño quisiéramos hacer pasar la sangre de una persona mayor, que daría por resultado la congestión y de ella fácilmente sobrevendría la muerte.

Lo primero que hemos hecho es una avenida que está proyectada y está en vías de ejecución.— Se trata de la Avenida del Puerto, que partiendo del Muelle de Luz y con un ancho mínimun de 15 metros habrá de bordear todo el litoral, y al llegar donde estaba la Capitanía del Puerto, donde se va a construir la nueva Capitanía del Puerto, esa Avenida continuará con 37 metros de ancho hasta completar con nuestro Malecón.

Esta avenida que yo les estoy diciendo tendrá distintos anchos, pués en algunos lugares hay que estrecharla debido al edificio donde existen los almacenes de la antigua concesión de Scover.

Esas obras del Malecón que como ustedes saben están construyendo los señores Arellano y Mendoza, especialmente ese muro, yo espero que está listo—si la suerte nos acompaña—antes de que rompan los nortes.

El Estado cubano gana al mar unos 136 mil metros que se pueden considerar como un aumento del territorio nacional y yo he tenido la proposición en firme, proposición que he trasmitido al Honorable señor Presidente de $150.00 por metro cuadrado. Yo quiero que Vdes. me digan si esto no ha sido una inversión para el Estado que está altamente compensada.

LO QUE GANA EL ESTADO CON EL MALECON

En una de las manzanas que quedarán libres al terminarse las obras y que tiene una medida aproximada de 137 metros de largo por 70 u 80 de fondo, es en donde, siguiendo precisamente una idea de Vdes., el Gobierno del Presidente Machado se propone construir un edificio para dedicarlo a Convenciones y grandes exposiciones periódicas de productos industriales y agrícolas.

Es inútil que yo les explique ahora lo necesario y conveniente que es para la Habana el poseer semejante edificio, pues sábido es que hasta ahora no contamos con un local de esa naturaleza y tal vez por ello que no han venido, si se han podido celebrar en Cuba grandes convenciones, que tanta propaganda y beneficio traen al país.

Ese gran edificio proyectado habrá de ser por conceptos de líneas severas y elegantes.

Claro es que un país, como el nuestro, que está tan cerca del territorio americano, teniendo un local adecuado para recibir a todos esos miembros de las grandes convenciones, se le podría invitar a que concurrieran a celebrar estas convenciones y con ello se aumentaría, también, muy grandemente, esta industria nacional del turismo, que tiene, señores, hoy, para Cuba, grandísima importancia.

EL IMPUESTO AL TOURISMO

Y ya que hablamos del turismo, permitidme un paréntesis, para tocar las palabras pronunciadas hace unos momentos por mi querido amigo y compañero de comisión Luis Mendoza, sobre el impuesto de los tres pesos.— Este impuesto de los tres pesos que ha motivado tantas protestas—en realidad ¿Qué va a hacer?

La Comisión del Turismo y el Gobierno que preside el General Machado, yo les aseguro que están completamente de acuerdo en oir cualquier proposición que se les haga.— Formulen ustedes por escrito, concretamente, la forma en que debemos sustituir esos recursos para hacer la propaganda del turismo.— Y tened la seguridad de que tanto por la Comisión del Turismo, como por el Gobierno del General Machado habrá siempre la mejor voluntad por llegar a cualquier solución que a todos satisfaga. (Aplausos).

Y sobre esto de los impuestos yo me acuerdo, ahora de una anécdota que me refirieron de algo que aconteció hace años en la Exposición de París:— Se trataba de un moro que tenía el negocio de subir a las personas en un globo cautivo a franco por cabeza; pero él les advertía que les cobraba un franco por subir. Una vez en el aire les decía al público: Ya estamos arriba.—El que quiera puede apearse, porque el precio de bajada son 100 francos.

Y les he traído la anécdota a colación para que no se me diga que tratamos de no cobrar nada a los turistas por entrar en Cuba y en cambio les cobramos la salida.

LAS OBRAS DE EMBELLECIMIENTO

Continuó el Dr. Céspedes, haciendo una

El señor Hipólito Reguera habló de la necesidad de concertar tratados comerciales con diversos países. El señor Luis G. Mendoza, defiende el impuesto de $3 a cada pasaje de primera. El señor Julio Blanco Herrera habla en tonos nacionalistas

descripción detallada de todas las obras que han de verificarse para el embellecimiento de la ciudad, en la parte que une a la Antigua Capitanía del Puerto con el Malecón.— Y al referirse a las obras que actualmente se realizan en la calle de Marina para suprimir las paralelas de los tranvías por el tramo de dicha calle comprendido entre el parque de Maceo y la Plaza del Maine, hizo observar—el doctor Céspedes—que llevando la línea de tranvías por San Lázaro, a conectar con Infanta para buscar la Batería de Santa Clara con ello no se causaba ningún perjuicio a la Empresa Propietaria de esa concesión, sino, más bien, lo que se le ofrecía era un beneficio, ya que le había demostrado al Presidente de dicha Compañía que le resultaba una economía al no tener que sostener la conservación de dichas líneas y tendidos y que en lo que respecta a los vecinos de esas calles, tampoco se le ofrecía con esa supresión, perjuicio alguno, ya que se había podido comprobar que el número de pasajeros que montaba en dicho tramo era sumamente escaso.

Refiriéndose a la plaza del Maine—hizo una minuciosa exposición el Dr. Céspedes de todo lo que falta por hacer en ella antes de que se celebre su inauguración oficial, ya que es deseo del Hon. Sr. Pdte. de la República que dicha Plaza sea digno símbolo de recuerdo a todos los mártires de la Nación hermana que ofrendaron sus vidas por nuestra independencia, a la vez que en ella aparezcan grabados en tarjas conmemorativas, los nombres de todos los americanos que hicieron algo de importancia en favor de nuestra emancipación.

EL PROYECTADO HOTEL MAINE

Hace el señor Secretario de Obras Públicas referencia al Hotel que se proyecta construir en los terrenos que ocupa por la Batería de Santa Clara; y dice que para la adjudicación de la subasta que se celebre se designará un Tribunal compuesto por personas de reconocida honorabilidad, entre las cuales figurarán los señores Secretarios de Estado y Hacienda, el Presidente del Club Rotario, el Presidente de la Comisión del Turismo, y el Presidente de la Asociación de Hoteleros de Cuba, cuyo tribunal es el que habrá de decidir sobre las ofertas que se hagan, o sea: el número de años de arrendamiento del terreno y el precio del mismo, que es, precisamente, el dinero que se empleará en la obra.

En ese gran hotel Nacional se reservará una serie de habitaciones en el primer piso, que servirán de alojamiento a los huéspedes de honor de la República.

Explica después el doctor Céspedes la forma en que quedará embellecida la calle G o sea la Ave. de los Presidentes, manifestando que en su confluencia con el Malecón se hará una especie de plazoleta o desembarcadero de gran belleza. El señor Secretario de Obras Públicas se propone que esta Ave. de los Presidentes Constituya un Centro Cívico, ya que en la misma irán colocadas poco a poco las estatuas de los Gobernantes de la República.

Y ustedes me dirán: —¿como es que pudiendo llevar a cabo tantas obras y ocupándome del arreglo de los paseos, no me preocupo del bacheo y arreglo de las calles de la Habana y sus alrededores?

EL ESTADO DE LAS CALLES

Esto es muy cierto, continúa el doctor Céspedes, pero no es menos cierto que este arreglo de las calles no puede hacerse ahora.— Ustedes saben el magno problema del Acueducto de la Habana, problema que yo he planteado y he hecho que sea estudiado, no solamente por los ilustres cubanos técnicos que se han ocupado de este asunto en mi Secretaría, sino por algunos extranjeros—que he traído en consulta, como el señor Smith que es el Ingeniero Director del Acueducto de New York Alen Hasen, que es el técnico consultivo en materia de acueductos. Es un problema muy complejo en que no es fácil darle pronto y fácil solución. La Habana ha sido dotada "con un Acueducto llamado de Albear que constituyó en su época una grandiosa obra de Ingeniería, pero que ya hoy, con el crecimiento de la población, resulta escaso su conducto para traernos todo el líquido que necesitamos. Afortunadamente agua tenemos en abundancia, porque yo les aseguro que muy pocas ciudades del mundo son tan bendecidas por Dios en lo que respecta a Acueductos como la Ciudad de la Habana.

Todos ustedes saben que debido al mal estado en que se encuentra la red de distribución se filtra por el sub-suelo de la Habana una enorme cantidad del agua que se trae, y como es natural si tenemos en proyecto hacer el nuevo Acueducto y pronto habremos de acometer esa obra, sacándola a subasta lo mismo que la de la pavimentación, no podemos dedicarnos ahora a la composición y arreglo de las calles, porque pronto tendríamos que romperlas de nuevo para hacer la reconstrucción de la red de distribución.

DEBEMOS TENER PACIENCIA

Ahora bien, yo quiero que ustedes sepan que toda esa obra habrá de pagarse con los propios recursos del Acueducto, pues, no crean que habrá necesidad de hacer una compensación o repartimiento, pués la recaudación del Acueducto con su sobrante da de sobra para el acometimiento de esas obras. Así es que los vecinos de la Habana deben tener un poco de paciencia para esperar a que estas obras se realicen en la forma que dejo indicada y que se harán en la misma forma que se están haciendo todas las obras públicas: BIEN HECHAS; lo mejor que se pueda hacer, porque cada peso del Estado para nosotros y para los hombres que conmigo colaboran no vale diez reales, valen más. Diez reales vale mi peso propio, pero cuando se trata de un peso del Estado para mí vale más que mi propio dinero.

Señores—dijo el Dr. Céspedes—quiero antes de concluir hacerles algunas manifestaciones que seguramente habrán de interesarles. Una de ellas es: que antes de 30 meses estará terminada la Carretera Central. El próximo 20 de Mayo nosotros pensamos inaugurar el tramo que une la Habana con Matanzas, y posiblemente llegaremos a Pinar del Río, pero —vuelvo a repetirles, que dentro de treinta meses la totalidad de la obra quedará terminada, en la cual han trabajo una compañía americana y otra cubana, y yo quiero que ustedes sepan que si bien lo han hecho los americanos, muy bien también lo han hecho los cubanos. (Aplausos).

LAS OBRAS DE LA CARRETERA

En esa obra están hermanados, la energía, la capacidad y la honorabilidad de los contratistas americanos, y la energía la capacidad y hasta el sentimiento—en este caso, también de los contratistas cubanos.— Yo no puedo prever cuales habrán de ser los beneficios y los cambios que se reproducirán con la construcción de esa gran vía; pero si ya se puede ver y observar como antes ir a Guanjaay costaba $1.40 y hoy se hace por 30 o 40 centavos. Esto solamente indica los beneficios que reportará a todos los habitantes de nuestra república la gran vía de la Carretera Central.

Se refiere después el doctor Céspedes a un asunto de trascendental importancia, como es el problema de la irrigación, y dice que en los actuales momentos se está ocupando el Gobierno de este problema que considera un servicio nacional de riego y que el Gobierno Americano, por medio de sus Secretarías de Agricultura y Comercio lo está ayudando mucho en estos trabajos, preliminares por medio de informes y el envío de datos y que muy próximamente llegará a ser una realidad lo que hoy es solamente un estudio.

Termina el doctor Céspedes su brillante exposición diciendo que para terminar, quiere hacer la afirmación que ya que los que escucharon hombres de negocios, él puede asegurarles que el capital americano está más seguro en Cuba que en los Estados Unidos, porque el último país del mundo en el que se implantará el bolchevikismo será Cuba, porque el penúltimo lo serán los Estados Unidos.— El capital americano está garantizado, no solamente por el poder del Gobierno americano, sino por el del Gobierno Cubano. La naturaleza es pródiga y rica en Cuba y el capital debe venir aquí no con fines especulativos sino con el deseo sincero de cooperar al engrandecimiento de este país, buscando, desde luego, su propio beneficio. Con estas ideas y con el sentimiento sincero de la amistad entre los dos pueblos, yo tengo la seguridad que Dios habrá de proteger eternamente nuestras relaciones, y yo que hago votos sinceros porque esto sea así siempre y también hago votos sinceros por la felicidad de esta Asociación, por su progreso, por su engrandecimiento, agradeciéndole a Vd. infinito la atención y paciencia que habéis tenido en haberme brindado vuestra mesa y todavía mayor mi gratitud por haberme oido con tanta paciencia. (Grandes Aplausos).

LOS VECINOS DE POGOLOTTI, SE REUNIERON AYER

Motivó la reunió el tratar de ciertos acuerdos de la Secretaría de Agricultura

En la noche del pasado mártes se reunieron en el local de la decana sociedad "Club Unión', los vecinos del barrio obrero de Pogolotti con el fin de cambiar impresiones y llegar a un acuerdo entre ellos y la secretaría de Agricultura, por las últimas disposiciones adoptadas con respecto a algunos poseedores de casas, así como el alcance de las mismas.

Presidió el acto el señor Juan Garriga actuando de secretario el señor Esteban Cuevas. Después de amplias deliberaciones se tomó el acuerdo de nombrar una comisión compuesta de once personas con objeto de conocer el alcance de dichas medidas, la cual visitará al señor Secretario de Agricultura.

También se acordó que dicha comisión se asesorara de los Representantes señores Navarrete, Mendoza y Urquiaga así como del señor Manuel Vega Francisco Hernández, el señor Alcalde Municipal Gral. Baldomero Acosta y Cap. Estanislao Massip, así como de los concepales del término de Marianao para que visitaran al señor Presidente de la República General Gerardo Machado y hacerle ver la situación tan apremiante en que se colocan esos vecinos al ser lanzados de sus hogares, como el estado anti-sanitario y lo intransitable que están las calles, gestiones que esperan sean escuchadas por el honorable señor Presidente.

GESTIONANDO MEJORAS DE DIVERSA INDOLE PARA EL PUEBLO DE GUANAJAY

El Alcalde Municipal de Yaguajay señor Gaspar Antiga, estuvo ayer en Gobernación entrevistándose con el General Delgado, para lograr algunas mejoras para aquel término y especialmente la aprobación del presupuesto municipal acordado para este ejercicio.

UN TRIBUTO A B. SAGARO, EN MATANZAS AYER

Al paso del tren de la tarde por aquella ciudad se le hicieron ofrendas

DIARIO DE LA MARINA, Habana.— Esta tarde pasó por esta ciudad vía de 'Los Unidos', el tren que lleva a Oriente el cadaver de Bartolomé Sagaró, en el que viajan su viuda y uno de sus pequeños hijos.

Acudieron al paradero con afrendas florales una comisión de maestros y otra de periodistas quienes expresaron su condolencia a los familiares del extinto. En la Estación se congregaron, además, numerosos amigos y simpatizadores del ilustre desaparecido.

LOVIO
Corresponsal

Enfermedades del PECHO

TOS — Catarro, Sufocaciones

ASMA — Resfriados antiguos

LARINGITIS - BRONQUITIS - *Enfisema*
INFLUENZA - *Ronquera* - ESPUTOS de SANGRE - TUBERCULOSIS
CLOROSIS - *Pleuresía* - ANEMIA
Sudores Nocturnos

Curacion Segura por el tratamiento a la BACILLINE RAVENET
21, Rue Vaugelas, PARIS
la cual ha curada milares de enfermos desesperados.

Vendese en *Habana*: Farmacias Ernesto SARRA, Manuel JOHNSON y todas buenas farmacias.

Hoy Santa Rosa, Mañana San Ramón

Si usted tiene que hacerles un presente, acuda a la Casa de los Regalos, que especializa en objetos apropiados y de costo muy económico. En plata, porcelana, cristal, bronce, etc., etc., tenemos lo que desee.

"La Más Fermosa"

SAN RAFAEL, 28, CASI ESQUINA A AGUILA

Crónica Católica

El Nuevo Vicario Provincial de las Escuelas Pias en Cuba

Con el regocijo consiguiente —por tratarse de quien goza de nuestra sincera estimación y porque se hace justicia a sus incontables méritos—consignamos la noticia de haber sido nombrado Vicario Provincial de Cuba, el P. Modesto Roca, Rector de los Escolapios de Guanabacoa. El Padre Roca, que goza de generales simpatías en esta sociedad a la que está vinculado por lazos de profundo afecto, recibe, con este nombramiento, el premio debido a su intensa labor cultural, a su amor a la enseñanza, a su vasta ilustración y conocimientos.

Su trato afable, además, y su piedad cristiana que ejerce con ejemplar actividad, han sabido cautivar la admiración y el cariño de cuantas personas cultivan su amistad.

Llegue hasta él nuestra cordial felicitación.

CULTO CATOLICO PARA HOY

En la Iglesia del Corazón de Jesús, solemne función al Santísimo Sacramento por el Jubileo Circular.

En la Parroquia de la Caridad, a las 8 y media a. m. Misa cantada y plática en honor a Nuestra Señora del Sagrado Corazón de Jesús.

En las Reparadoras a las 5 de la tarde, los piadosos ejercicios de los Quince Jueves.

De 7 de la noche a once de la misma adoración al Santísimo Sacramento por la Asocaición Eucarística Popular, la cual invita al común de los fieles a esta solemne adoración.

En la Capilla de las Madres Eucarísticas, sita en Malecón número 75, a las cinco de la tarde los piadosos ejercicios de los Quince Jueves.

En los Misioneros del Espíritu Santo, el piadoso ejercicio de los Quince Jueves.

Por la mañana a las 7 y media a. m.

Por la tarde a las 4 y media.

En la Parroquia de San Nicolás de Bari, la función semanal de los Jueves Eucarísticos.

Por la mañana a las 7 y media.

Por la tarde a las 5 con Sermón y Hora Santa.

En la Parroquia del Espíritu Santo, Vigilia de Adoración Nocturna, por el segundo Turno de la Sección Adoradora Nocturna de la Habana.

Da comienzo a las 10 de la noche.

En los templos parroquiales Misa de renovación de la Santa Eucaristía.

En todos los templos Misa cantada en honor a Santa Rosa de Lima, Segunda Patrona de la América.

La Asociación de Hijas de María de Nuestra Señora de la Caridad, celebran a las 7 y media en el templo de Reina, Misa de Comunión general según las intenciones de su Director, R. P. Ramón Díaz, S. J. como homenaje en sus días.

Se encarece la asistencia a las asociadas.

CULTO CATOLICO PARA MAÑANA

En el templo de Reina, Misa cantada con exposición de Su Divina Majestad, por las Archicofradías de la Asunción en sufragio de las benditas almas del Purgatorio y la del Purísimo Corazón de María por la conversión de los pecadores.

Se ruega la asistencia con la medalla de la respectiva cofradía.

Después de la Misa, recepción en honor al Director de ambas, R. P. Ramón Díaz, S. J.

En los demás templos las Misas rezadas y cantadas de costumbre.

EN LA CAPILLA DE SAN BENIGNO 15

Programa de los Festejos

Día 30 a las seis de la tarde se izará la bandera de la Sagrada Imagen con repiques de campanas, toques de cornetas y chupinazos, soltándose durante el izamiento, preciosos globos. A las 8 de la noche comenzará la sagrada novena, dirigida por un sacerdote y cantada por un lindo coro.

Día 7, terminación de la novena y salve a toda orquesta.

Día 8, a as cinco de la mañana una banda de clarines, dejará oir sus dianas. A ls 8 de la mañana, gran misa cantada de ministros, donde oficiará Mons. Manuel Menéndez, Párroco de Jesús del Monte. A las 12 del día, salva de 21 cañonazos, toques de cornetas y repiques de campana, soltándose lindos globos. A las 2 de la tarde se celebrarán distintos pasatiempos entre los que figuran carreras en saco, de bicicletas, de gomas por infantiles, palo ensebado y otros. A las 5 de la tarde gran procesión de la Sagrada Imagen, acompañada por bomberos, policías, distintas instituciones culturales y patrióticas, bellos grupos de señoritas uniformadas de marinas, distintos estandartes y el pueblo en general.

Esta fiesta estará amenizada durante los días 7 y 8 por una conocida orquesta de esta capital y varios sextetos, sí como tocará a la salida de la procesión, la banda de nuestra Marina.

IGLESIA DE NUESTRA SEÑORA DE LA CARIDAD

Hoy da comienzo en la Iglesia Parroquial de Nuestra Señora de la Caridad la solemne novena en honor de Nuestra Patrona.

Todos los días, a las nueve de la mañana, misa cantada en honor de la Santísima Virgen.

A las nueve y media, ejercicio de la novena y cánticos.

CONGREGACION DE LA ANUNCIATA

Recordamos a los congregantes marianos de la Anunciata, que mañana es el santo del Presidente General doctor Ramón G. Echevarría, y que es deseo del Director R. P. Jorge Camarero, S. J. que concurran a felicitarle colectivamente a las 5 y media de la tarde.

Asimismo suplica apliquen en este dí ala comunión a su intención.

SANTUARIO DE NUESTRA SEÑORA DE REGLA

El jueves 30 del actual da comienzo en el Santuario de Nuestra Señora de Regla, el solemne novenario a la Patrona.

Por la mañana a las 9.

Por la noche a las 8.

SOLEMNE FUNCION A SANTA ROSA DE LIMA EN LA IGLESIA DE SANTO DOMINGO

En la Iglesia de Santo Domingo de San Juan de Letrán, solemne función a Santa Rosa de Lima, segunda Patrona de América, con arreglo al siguiente programa:

A las 8 a. m. Misa solemne con orquesta y sermón por el Rvdo. P. Mariano Herrero, O. P.

A las 5 p. m. exposición, estación, Santo Rosario, sermón, cánticos, bendición y reserva.

Lo que stimula — Vino
Lo que alimenta — Carne
Lo que cura — Quina
se encuentran en el

VINO AROUD

SE VENDE EN TODAS FARMACIAS, Y EN PARIS, 6, RUE DOMBASLE.

BRONQUITIS · TISIS · CATARROS

CÁPSULAS CREOSOTADAS del Dr. FOURNIER

Únicas Premiadas en la Exposición de París 1878

EXIJASE LA FAJA DE GARANTIA FIRMADA Fournier

Laboratoires PARIS 13 Rue du Cherche-Midi

Facsimile de la caja

BRONQUITIS TOS CATARROS y cualesquiera afecciones pulmonares están inmediatamente aliviadas y desaparecen luego tomando las Cápsulas Creosotadas del Doctor FOURNIER

Dichas Cápsulas son prescritas por los principales médicos del mundo entero.

DEPÓSITOS en TODAS LAS PRINCIPALES FARMACIAS y DROGUERÍAS.

M.E.C.D. 2016

SE CELEBRARA EN LA PROVINCIA DE CAMAGÜEY, EN SEPTIEMBRE, UNAMAGNA ASAMBLEA INTERPROVINCIAL, LA CUAL TRATARA EXCLUSIVAMENTE DE LA INMIGRACION

La Asociación Nacional de Colonos, en asamblea celebrada en el día de ayer, acordó aceptar la invitación que para asistir a este acto se le hiciera. — Una comisión también fué designada para concurrir a la manifestación en honor del Presidente de la Rep.

La Asamblea de Colonos que debió tratar de las orientaciones que debían adoptar dichos intereses azucareros frente a los numerosos problemas que afectan a la primera industria nacional, tuvo efecto en el salón de actos de la Asociación Nacional de Colonos.

En la orden del día figuraban de modo especial la restricción de la zafra próxima, la prórroga de contratos, la reforma de la ley de impuestos municipales, en sus artículos 37, 38 y 39, y el problema de la inmigración, agravado últimamente por la medida adoptada por el Gobierno de Haití, en relación con la inmigración de sus nativos a Cuba, aunque sea para las labores agrícolas.

A la asamblea asistieron, además de las personas que integran el Comité Ejecutivo, los señores Pancera, Rodríguez Blanca, Barrayarza, Fernando Martínez, coronel Luaces, coronel Pina, Pedro Pelegrín y el senador Silva. La única provincia que no estaba representada era la de Matanzas y envió un telegrama adhiriéndose a los acuerdos, anticipadamente.

El señor Hill, que presidía, abrió la sesión a las diez y media de la mañana, informando sobre las gestiones que se han venido realizando por la asociación alrededor de cada uno de los problemas ya mencionados. A la una de la tarde se acordó declarar la asamblea en sesión permanente, para reanudar la deliberación por la tarde, sin que se hubiera adoptado acuerdo sobre los asuntos antes mencionado.

A las tres de la tarde se reanudó la sesión y conocidas todas las actuaciones así como los detalles de los escritos enviados en distintas épocas y después de una amplia discusión, se acordó aprobar todo lo actuado por el presidente señor Hill así como insistir cerca de los poderes nacionales hasta obtener una solución satisfactoria en cada caso, de ser posible.

Resuelto de esa forma los principales problemas sin que se adoptara, como se esperaba, acuerdo especial alguno, se aprobó que una comisión formada por los señores Hill, Panceira y Berrayarza, visite al señor Presindente de la República para presentarle los respetos de los colonos de toda la República.

Se acordó también que una comisión de la asociación asista a la manifestación que el día 22 de septiembre se celebrará en honor del Jefe del Estado, con motivo de su onomástico.

En los momentos que se iba a suspender la sesión por haberse agotado la orden del día, el presidente de la provincial de Camagüey, señor Rodríguez Blanca, manifestó que en el pueblo de Florida, de la provincia de Camagüey, se celebraría, por acuerdo de la Asociación, que preside, en el mes de septiembre próximo, sin que determinara el día, una magna asamblea, interprovincial, para tratar exclusivamente del problema de la inmigración, ya que las provincias orientales son las más perjudicadas con ese problema. Fué aceptada la invitación por todos los representantes de las demás provincias. A una hora avanzada de la tarde se suspendió la sesión.

HABANERAS

Viene de la página CINCO

Rosita Canales y Velar ,a la que felicito en sus días y también por la nota de sobresaliente que acaba de alcanzar, con toda justicia, en sus exámenes de piano.

Rosa Armengol, Rosita Estopiñán y Rosa García Fox.

Rosita Almanza.

Una belleza.

Muy celebrada tanto por su voz como por su espiritualidad y gracia la adorable Rosita.

Rosita Pérez Serra, linda vecinita de la Loma del Mazo, hija de los distinguidos esposos Avelino Pérez Vilanova y María Serra.

Rosita Martínez Ortiz, hija del Secretario de Estado, Rosa Herrera y Rosa María Alfonso y Guerra, ausentes las tres en el extranjero.

Rosita Galigarcía.

Muy graciosa y muy bonita.

La lindísima Rosa Margarita Quevedo y de la Lastra, hija de un compañero querido del periodismo, siempre amable y siempre afectuoso, el fundador de la brillante revista Bohemia, señor Miguel Angel Quevedo.

La Srta. Rosa Margarita Quevedo no recibirá por el reciente luto del fallecimiento de su abuela.

Rosa Colls y Marchs, joven y entendida nurse de la Quinta de Dependientes, auxiliar del distinguido doctor Felipe Mencía en el Pabellón de los Rayos X.

Rosita Castro, Rosa Amelia Rodríguez Cáceres y Rosa Dihigo, a cual de las tres más encantadora.

Rosita Villavicencio y del Hoyo, muy graciosa, muy espiritual y muy bonita.

La joven e interesante doctora Rosa Garí, cuyo gabinete dental de Neptuno 61, altos, figura entre los primeros y más acreditados de la capital.

No podría olvidarla.

Rosita Lacasa.

Una figura teatral, de la Compañía de Estrada, que brilla por sus superiores encantos.

¡A todas, felicidades!

Continúa en la página NUEVE

Para Rosita

Un coche de mimbre con su muñeca fina que dice mamá, (irrompible)

$5.25

Para Ramonglito

Un VELOCIPEDO como este:

$2.00

LA INDIA

Neptuno 109

frente a Perseverancia

TELF. A-1438

Daniel Fraga

Juguetes Novedades

REGALOS

En nuestro departamento de joyería y salones de exposición encontrará usted reunido el conjunto más extenso y variado de preciosidades propias para regalos de gusto. Desde la prenda más modesta hasta el lujoso juego de muebles todo lo tenemos en cuantos estilos pueda desear. De originalidad, arte y elegancia distintiva.

La Casa de la Quintana

LA CASA DE LOS REGALOS

LA CASA GRANDE

FUNDADA EN 1887 GALIANO Y SAN RAFAEL CENTRAL PRIVADA M-9980 AL M-9989

Teatro Campoamor

Esta noche, en la tanda elegante del soberbio y popular Campoamor, se proyectará la película de

LA SEMANA DEL PESO

No deje de verla.

Programa

TANDA DE NUEVE Y MEDIA

Estreno de la película Paramount, basada en la novela de la popular escritora Elynor Glynn,

LA SOÑADORA

con Betty Bronson

y el

ORIGINAL CONCURSO DE CANCIONES ENTRE EL

TRIO GARNICA - ASCENCIO

y el

TRIO MATAMOROS

LAS MAS BELLAS CANCIONES DE CUBA Y MEXICO

EL PUBLICO SERA EL JUEZ

TRIANON

Un precioso estilo acabado de recibir:

En glacé color avellana

En glacé color pan tostado

En glacé negro

$5.75

Tacones alto y mediano

HERMANOS ALVAREZ. Neptuno y San Nicolás. Teléfono A-7004

LOS ESTUDIOS DE LA CARRERA DE MEDICINA HAN DE SER REFUNDIDOS A FIN DE QUE ABARQUEN SOLO 6 AÑOS, DESPUES DE APROBADO EL CURSO "PRE-MEDICO"

HOY SE REUNIRA EL CONSEJO DE DISCIPLINA DE LA FACULTAD DE MEDICINA. LOS DOCTORES HURTADO, BISBE, COSTALES Y TORROELLA SERAN DESIGNADOS INSTRUCTORES DE CLINICA PARA ESTE CURSO. —LA MANIFESTACION DEL 23

SESION DE LCONSEJO DE DISCIPLINA

El señor Decano de la Facultad de Medicina y Farmacia, doctor Rodríguez Molina dispuso ayer, como Presidente del Consejo de Disciplina de la misma, que este Tribunal académico se reuna en la mañana de hoy, a las nueve, en el Salón de Profesores del Decanato, para celebrar la sesión que fué suspendida por ausencia del doctor Johnson, a quien sustituirá — por acuerdo del Claustro de la Facultad — el doctor José Capote Díaz.

VISITA AL JEFE DEL ESTADO

Ayer mañana se efectuó la anunciada visita al Jefe del Estado, de que hablamos en nuestra edición anterior, por los señores Rector y Decano de la Facultad de Derecho, doctores Octavio Averhoff y Ricardo Dolz, para expresarle el reconocimiento de la Universidad y de la mencionada Facultad, por el acuerdo presidencial de aprobar las reformas dispuestas en el vigente plan de estudios jurídicos.

RAPIDA IMPLANTACION DEL CURSO DE "PRACTICAS DE CLINICA MEDICA"

Como anunciamos en nuestra precedente edición, el Claustro de Profesorse de la Facultad de Medicina y Farmacia en su laboriosa sesión de la noche del martes último acordó "nemine discrepante" aprobar la ponencia redactada por el señor Decano doctor Luis Rodríguez Molina, para implantar un "Curso de Prácticas de Clínica", trabajo que le había sido encomendado por su antecesor, el malogrado doctor Solano Ramos (q. e. p. d.)

Ya ayer, por su habitual y silente dinamismo, el doctor Rodríguez Molina tenía preparada la designación de los Profesores que habrán de ser por él nombrados "Instructores de Clínica", a virtud del amplio voto de confianza que — a propuesta del doctor Leza — le confirió en dicha sesión el Claustro de la Facultad.

Para dichos puestos serán designados los Profesores Auxiliares de la Escuela de Medicina doctores Félix Hurtado, José Bisbé, Manuel Costales y Eugenio Torroella, cuyo éxito ha de estar en razón directa, — uno por uno — de la prestancia profesional que les adorna.

También prepara el doctor Rodríguez Molina una muy próxima reunión con los señores Profesores titulares de la Escuela de Medicina que tienen a su cargo enseñanzas de clínica, médica o quirúrgica, a fin de ultimar con ellos los detalles para la implantación del acordado "Curso de Prácticas de Clínica" desde el próximo año económico.

DURACION DE LOS ESTUDIOS MEDICOS

El establecimiento del Curso Premédico, dispuesto por reciente Decreto Presidencial, cuya aplicación fué pautada ya por la Facultad de Medicina en la última sesión de su Claustro, ha determinado en éste el acuerdo de modificar la agrupación o distribución de materias de la carrera de Medicina, a fin y efecto de que la duración de la misma siga siendo de siete años, como sucede actualmente.

Por tanto, los estudios propios de la carrera de Medicina que ahora están agrupados en siete cursos serán refundidos de modo que exijan solamente seis años académicos, ulteriores — naturalmente — a la aprobación de las materias que abarca el curso premédico.

INVITACION AL PROFESORADO UNIVERSITARIO

El Directorio de Propaganda Nacional, organizador de la manifestación que se tributará el día 23 del próximo Septiembre al Jefe del Estado, víspera de su onomástico, se ha dirigido al señor Rector para invitarle y rogarle haga extensiva la atención a todo el Profesorado Universitario rogándole concurra a dicho acto.

El doctor Averhoff dispuso que de dicha invitación se diera traslado a los señores Decanos de las tres Facultades universitarias.

POSPUESTOS LOS EXAMENES DE PATOLOGIA Y CLINICA INFANTIL PARA EL DIA 11

En atención a la conjunción de exámenes advertida en la convocatoria publicada para los extraordinarios de Septiembre por el Decano de la Facultad de Medicina, ayer dispuso el doctor Rodríguez Molina, sean pospuestos los de la asignatura "Patología y Clínica infantiles" para el día 11, en vez de efectuarse el día 3, en que se celebrarán los de "Enfermedades de la piel", como oportunamente publicamos.

PUBLICACIONES RECIBIDAS POR EL RECTORADO DE LA UNIVERSIDAD

Ayer se recibieron en el Rectorado de la Universidad de la Habana varias publicaciones editadas por el "Instituto Ibero-Americano de Derecho Comparado, entre ellas la obra "El Dederecho y su realización", de Eugenio Hubert.

El doctor Averhoff dispuso que estas obras se destinen a la "Biblioteca Circulante" del Alma Mater, para que se hallen a disposición de los estudiantes de la respectiva Facultad, a quienes serán especialmente útiles.

TITULOS EXPEDIDOS

Por el Rectorado de la Universidad de la Habana se expidieron ayer los siguientes Títulos profesionales:

De doctor en Medicina: Gustavo Odio y de Granda y Juan V. Luque y Ariza.

De Arquitecto: Fernando de Castro y de Cárdenas.

UNA SOLA PRUEBA GRATIS

¡¡ ASMÁTICOS !!

LOFAOL

Sólo una muestra a cada persona mediante la presentación de este anuncio, en la Droguería Sayrá, mañana.

Válido hasta el día 21

Vestidos

Primer piso

Liquidamos todos los vestidos franceses de warandol de hilo y holán y batista de hilo, calados, bordados y confeccionados a mano. Todas las tallas y colores, desde

$3.45

VALEN MAS DEL DOBLE

M. Gómez MONTE 81

WASHINGTON SPORT

FELIX GARCIA

Tel. M-2697 MONTE 81

TRAJES PARA NIÑOS

A UN SOLO PRECIO

TALLAS de 8 a 16 años	ANTES	50
CRASH VARIOS COLORES		
Dril Blanco	7, 8 y 9	$4.50
Dril Imperial		$4.50
Dril Nipe		$4.50
Schangtung ...		$4.50
Roais		$4.50
	MODELOS	
	Saco Cruzado	
	Saco Redondo	
	PANTALON LARGO o PANTALON BOMBACHE	

ANTES DE HABILITAR A SUS NIÑOS PARA EL COLEGIO, VISITENOS Y PIDA PRECIOS DE Uniformes, Camisas, Ropa Interior, Calcetines, Corbatas, Cinturones. Pañuelos, Pajamas

UNIFORMES PARA COLEGIALES

Nos hacemos cargo de la confecciòn de toda clase de uniformes para colegiales. Vea los modelos en el segundo piso.

LA SEMANA DE UNO Y DOS PESOS

Caballero:

Le preparamos una agradable sorpresa.

¡No compre camisas ahora!

Vea las de La Semana de uno y dos pesos, que comienza el lunes 3 de Septiembre.

Màs de 10.000 Medicos y Dentistes en Francia utilisen y recomienden cada dia el AGUA Y LA PASTA DENTIFRICO DEL Dr. PIERRE de la Facultad de Medicina de PARIS

Venta al POR MAYOR : 17 y E. VEDADO

Malos alientos un mal tan desagradable se le quita a usted con el uso constante del ELIXIR y PASTA del doctor Pierre.

Depositarios Calle 17 entre E y F. Vedado.

Teléfono F-6110

SORPRENDENTE!!

Caonao, Cienfuegos Junio 8/1920.

SR. DR. ARTURO C. BOSQUE. Habana.

Muy señor mio:

Con gusto complazco a varios amigos mios que quisren por mi conducto hacerle saber su agradecimiento por la curación obtenida con su precioso preparado "PEPSINA Y RUIBARBO BOSQUE" después de haber probado con varios preparados que dicen curan el estómago sin haber obtenido resultado alguno.

Yo siempre tengo un buen surtido de su producto, pues cada dia se vende más.

Mande como gusto a su seguro servidor.

Rafael León Jiménez.

Los curados con la "Pepsina y Ruibarbo Bosque" son los siguientes: Alejandro Ojeda, Paulino Pérez, Agustín Crespo, Próspero Bermúdez, Cándido Diaz.

MAÑANA

SAN RAMON

Elija un regalo distinguido en

LA CASA GRANDE

Por el mismo artículo La Casa Grande le cobra menos

M.E.C.D. 2016

Informaciones del Municipio Habanero

SE PIDEN DATOS ACERCA DE LOS TERRENOS QUE EN LA PROVINCIA DE LA HABANA PUEDEN SER DEDICADOS A CASAS ESCUELAS, DE ACUERDO CON PLAN DEL GOB.

Se prohibe continuar trabajando como chofer a un individuo que ha sido castigado repetidas veces en casos por exceso de velocidad. — Los traspasos de automóviles. Diferencias de rentas.—Eraria municipal.—Trasmisiones de dominio. — Otras notas

El Gobierno de la Provincia, en circular dirigida a los alcaldes de su jurisdicción, le transcribe la súplica del ingeniero jefe de Construcciones Civiles y Militares del Departamento de Obras Públicas, señor Francisco Ramírez Ovando, quien desea conocer los planos de poblaciones en la provincia de la Habana, determinando si hay acueducto, alcantarillado, clase de subsuelo y terrenos del Estado, la Provincia o el Municipio, que puedan destinarse a construcciones escoiares, de acuerdo con el plan que a ese respecto tiene el poder central.

Aspirantes a chauffeur. — Los señores Manuel Tomás López, Avelino Piñeira y Cordero, Eligio Vega Pever y Claudio Prada e Iglesias, solicitaron ayer del alcalde ser examinados de chauffeurs.

Castigado por exceso de velocidad. — La Jefatura de Policía remitió al Municipio el título del chauffeur Joaquín Manuel Tijon y Barcada, a quien se le prohibe continuar trabajando de chauffeur por haber sido condenado reiteradas veces en casos de exceso de velocidad.

Omnibus de servicio indebidamente. — Copia de la denuncia presentada en la Sub-Estación de Policía de Luyanó contra el señor Francisco María Quintana, por tener en servicio el ómnibus 41972, de La Habanera, no obstante habérsele retirado el permiso de circulación, fué remitida ayer a la Alcaldía.

Chapas para automóviles de Sanidad. — La Alcaldía ha trasladado a la Dirección del Fondo Especial de Obras Públicas, la petición de la Secretaría de Sanidad para que se le envíen las chapas exentas de pago destinadas a los automóviles de esa dependencia.

Baja de automóviles. — Han pedido se les dé de baja sus respectivos automóviles los señores José Fernández Alvarez, número 33889; Juan Martínez, Ford 17898; Luis Freixas, el camión 14612; y Pedro Cruell, el Chandler número 8973.

Tiene empeñado su título. — Ha dado cuenta la Quinta Estación de Policía de que el chauffeur José Sosa, manejaba sin título el automóvil número 33688, pues manifestó que tiene empeñado ese documento.

El dueño de un camión. — Por el Juzgado de Instrucción de la Sección Cuarta se piden informes acerca de quién sea el dueño del camión número 4158, domicilio del propietario y a qué se le destina.

Línea de ómnibus. — Ha solicitado autorización en la Alcaldía para establecer una línea de ómnibus, denominada Auto-Bus Habana, el señor Luis Valdés del Pino, cuyos carros harán su recorrido desde el Cerro al centro de la ciudad.

Multas. — La Jefatura de Policía remitió a la Alcaldía 225 notificaciones de multas impuestas por infracciones de las Ordenanzas Municipales, procediendo 103 de la Sección del Tránsito, 39 de la Octava Estación y el resto de los demás prescintos.

Traspasos de automóviles. — Relación de traspasos de automóviles que fueron legalizados ante el jefe del Departamento de Gobernación del Municipio, señor Carlos M. Peláez, por las siguientes personas:

Julio Mitjans a José Vila, un Chrysler chapa 17158. Imperial Automobile Co., a Roberto B. Peña, un Chrysler, chapa 17064. Lawrence B. Ross Corporation a Roberto B. Peña, un Chevrolet chapa 17943. Edo. Bello a Andrés Pascual Hernández, un Buick chapa 33800. Francisco Miguel Piñera a Roberto B. Peña, un Chevrolet chapa 17514. Thrall Electric Co. a Roberto B. Andrade, un Chevrolet, chapa 522. Casa Merson a Enrique Nogueiras, un Ford, chapa 712; y a Martínez y Hermanos, un Ford, chapa 5276. Harris L. Chemidlin a la Casa Merson, un Ford, chapa 14702. Pedro A. Jiménez y Fernández a Alfredo Campa, un Chevrolet chapa 16188. Y Raúl Sosa a Andrés Pascual Hernández, un automóvil Chevrolet chapa número 17308.

Inscripción de vehículos. — En el Negociado de Transporte y Locomoción del Municipio se inscribieron 63 vehículos de diversas clases, obteniéndose por ese concepto una recaudación de $2.297.60.

Erario Municipal. — Ingresos obtenidos en la Tesorería del Municipio el día 28 del actual:

$3.448.38 Ejercicio Corriente.
$378.21 por Resultas.
$918.80 para el Consejo Provincial.

La existencia en Caja es de $... 1.443.491.51; correspondiendo al Ejercicio Corriente $579.513.39; de Resultas $606.672.48; del Consejo Provincial $13.004.06; del Presupuesto Extraordinario $287.94; y por Depósitos de todas clases, pesos... 244.013.64.

Cobros. — Se cobraron por cuotas ocasionales $270.98 y por multas 57 pesos.

Trasmisiones de dominio — Conoció la Secretaría del Impuesto Territorial del Municipio, de las trasmisiones de dominio de fincas urbanas: Ante el notario doctor García Tuñón, trasmitió el juez de Primera Instancia del Almendares, por rebeldía del señor Rogelio Serna y Torres, al doctor Ernesto Sarrá, la casa situada en Pedro Pernas sin número en Luyanó, con 240 metros, valorada en $12.500. Ante el notario doctor M. J. Rodríguez, trasmitió el juez de Primera Instancia del Centro, por rebeldía de la señora María del Carmen Ponce de León, al señor Gaspar Alvarez Montelon, la casa situada en la calle A, sin número, entre 21 y 23, en el Vedado, con 323 metros superficiales, valuada en $13.000. Ante el notario doctor Abelardo P. Martínez, vendió la señorita Josefa Caamaño a la señora Consuelo de la Rosa Hernández, la casa Cruz del Padre número 2, con 98 metros de superficie, en $2.600; y Rafael Fernández de Castro vendió al señor Valero Vallvé, la casa Concepción número 25, en el Reparto Lawton, con 300 metros superficiales, en $7.000.

Sobre excavaciones. — El Juzgado de Instrucción de la Sección Cuarta, en relación con la causa número 1470 de este año, interesa del alcalde designe dos arquitectos municipales para que informen si en un solar yermo situado junto a la casa marcada con el número 19 de la calle de Luz, entre las de Delicias y San Luis, se hicieron zanjas u otras excavaciones, y en caso afirmativo tasen los daños allí producidos. También se pide que los peritos informen si de dicho solar se han sustraído tierras, especificándose en qué cantidad y cuál puede ser el valor de las mismas.

Diferencias de renta. — El Juzgado Municipal del Sur participa que ha notado diferencia de renta en las casas Luyanó 138; Víctor Muñoz número 181; Florida 44; Sardiñas 65; Vives 188; Marqués González sin número; Misión 85; Lindero 24; Esperanza 44; Puerta Cerrada 49; Concepción de la Valla 24; Aguilera 146; Lealtad 232; Llinás y Xifré; Jesús Peregrino 56; Aguilera 161; Marqués González y Estrella; División 3; Aranguren 144, bajos; Esperanza 54, altos; Víctor Muñoz 82 y 114; Rayo 75; Diario 38; Jesús Peregrino 52 y Figuras 1.

COBRARAN HOY LOS EMPLEADOS DEL MUNICIPIO

Se les pagará por la mañana y por la tarde. — Infractores del reglamento de pesas y medidas

Hoy comenzarán los pagos de sus haberes pertenecientes al actual mes de agosto, a los empleados del Ayuntamiento y de la Administración municipal.

En primer lugar cobrarán los pertenecientes a la servidumbre, y luego los de los departamentos de Impuestos, Contaduría y Tesorería.

Los pagos se harán por la mañana y por la tarde, a fin de pagar hoy mismo al mayor número de empleados.

Infractores del Reglamento de Pesas y Medidas. — Por infracción del Reglamento de Pesas y Medidas, fueron multados en $6.40, los siguientes industriales: Rafael Chong, de Jesús del Monte 677; Emilio Hong, de Infanta y Desagüe; José Yi y Eugenio Pérez, del Mercado de Colón 338 y 251; Eustaquio Mariñas, de Amistad 32; y en $14.24, los señores Amaro Perera y Agapito Rodríguez, de Jesús del Monte 677 y 887, respectivamente. También fué multado por la Alcaldía a virtud de infracción de las Ordenanzas de Construcción, el señor Cecilio Tapé, de H. entre 21 y 23, Vedado.

Industrias molestas. — La Alcaldía ha hecho publicar en el Boletín Municipal, por tratarse consideradas como industrias molestas, las siguientes solicitudes: De Evaristo Tanda, para instalar un motor eléctrico de 21 caballos de fuerza, en la calle de Neptuno 22; la Compañía Gráfica Detroit, para ferretería en el edificio La Metropolitana; Juan Cubas, para herrería y cerrajería, en Campanario 99; Santeiro y Alvarez, para instalar un motor de petróleo de 24 H. P. en Dragones 64; y el señor Armando García y Domínguez, para tienda de ferretería, en Reina número 26.

Marca caducada. — Se ha dirigido a la Alcaldía el Gobernador de la provincia, adjuntándole comunicación que debe ser entregada al señor Alberto Lariño Suárez, presidente de la Compañía Nacional de Conservas y vecino de Marta Abreu número 12; la cual se relaciona con la caducidad de la marca para distinguir dulces y la cual ha sido variada.

Al propio tiempo pide al interesado para que comparezca ante el Secretario de Agricultura, a fin de que recoja determinados documentos relacionados con este asunto.

Se opone. — El señor Antonio Vila ha presentado un escrito en la Alcaldía, oponiéndose a la instalación de motores en la casa Zapotes número 97, por estimarlo molestos para el vecindario.

La Historia de San Cristóbal de la Habana. — El señor Napoleón Gálvez, historiador de la Habana por encargo de la Administración municipal, por mediación de la Alcaldía, ha solicitado de la Academia de la Historia, la remisión del primer tomo de la Historia de San Cristóbal de la Habana, de Miss. Irene Wright, traducido al español por esa última entidad, por alegar que le es conveniente conocer.

Caseta de cinematógrafo en el Nacional. — El Centro Gallego de la Habana ha pedido licencia de la Alcaldía para instalar una caseta en la tertulia del teatro Nacional, destinada a la instalación de un aparato cinematográfico.

Bailadores con armas. — Ha sido elevado al Alcalde por la Jefatura de Espectáculos el informe emitido por el inspector señor Lorenzo Balbi, relativo a la conveniencia de multar a los empresarios de las llamadas academias de bailes, que toleren el que bailen personas portando armas, aunque éstas sean agentes de autoridad.

Si son contribuyentes. — Los distintos jueces de Instrucción interesan saber si son contribuyentes los señores Mario Rivero Alvarez, Félix Ocete y Veitia y Juan Núñez y Faria.

HOY VENCE EL TERMINO PARA LA LICENCIA

Hoy, jueves 30, vence el plazo para obtener la licencia sanitaria

Hoy, jueves, 30 del actual, vence el término de ley para obtener licencias sanitarias para establecimientos comerciales.

Como se había proyectado, la mencionada licencia ha sido extendida a toda clase de establecimientos de esa naturaleza.

NUEVA SUBASTA DE LOS BAÑOS DE MAR PARA POBRES

Hoy se efectuará en el Municipio habanero.—El parque infantil de los rotarios. — Comercios

La subasta para el servicio de baños de mar a vecinos pobres del término, suspendida en su primera convocatoria, se efectuará hoy nuevamente en la Secretaría de la Administración, a las diez de la mañana. La consignación en presupuesto para este servicio es de dos mil pesos. En el tribunal de subasta figura el doctor Manuel Mencía, jefe de los Servicios Sanitarios Municipal; y los señores coronel Tomás Anstrong y Rafael Jiménez Pozo, contador y secretario, respectivamente, de la Administración.

La temporada, si se adjudica la subasta, será desde el día primero de septiembre entrante hasta el día 30 del mismo mes.

El parque infantil de los Rotarios. —La Institución Columna de Defensa Nacional ha solicitado ayer de la Alcaldía, que el Parque Infantil Rotary Club de la Habana, que se llamó Parque de Peñalver y Parque Aranguren, conserve este último nombre, como homenaje al libertador hanabero.

Nuevos comercios. — Para abrir nuevos comercios han solicitado licencia de la Alcaldía, los señores Crul Glikis, para relojería en Acosta 121; Anatolia Alvarez, para prestamista sobre sueldos en San Nicolás 275; Gracia y León, para carpintería en Buenos Aires 3; Benigno Mariño, para subarrendador en General M. Suárez 143; Sánchez y Hermanos, para lechería en Esperanza 127; Ezienge Liska, para fábrica de calzado en San Isidro 7; Andrés Perdomo, para figón en Avenida de la Universidad 8; José Sante, para almacén de víveres en República del Brasil 15; Juana R. Martínez, para sastrería en Aldama 62; doctor José Rafael Chacón, para ejercer de abogado en Consulado 11; Antonio Rivas, para maestro de obras en Benjumeda 19; Manuel Olay, para restaurant en Infanta 83; y Calviño y Gómez, para puesto de tabacos en Trocadero 46.

Bajas. — Piden causar baja, los señores Salvador Rodríguez, subarrendador en Antón Recio 33; y Pedro Seijas, subarrendador en 10 de Octubre 258.

Licencias expedidas. — Por la Sección de Licencias se han expedido las siguientes:

Por traslados: Mario Chi, tienda de frutos del país, Durege y San Leonardo.

Por traspasos: Cía. Petrolera Shell Mex. de Cuba, S. A., escritorio de industria establecido en otro término, Oficios 18; Marcelino Montero, café cantina, Avenida Presidente Menocal 77 B; Ramón Vázquez, bodega, Florida 37; Emeterio Sánchez, puesto de tabacos y cigarros, Presidente Zayas 84; José López, bodega, Zapata, finca San Cristóbal 1; Pedro Capote, farmacia con aparatos, Zenea 59; Menéndez, Pernas y Cía., almacén de sedería y quincalla, Ave. de Bélgica 9; Sandalio González, motor eléctrico, Esperanza 79; Joaquín, Rafael, Francisco y Vicente Lam, tren de lavado a mano, Compostela 37; Abdnn Trémols y Amat, farmacia, Cárdenas 55; Lázaro Suárez, cantina de bebidas, General Carrillo 145; Antonio Díez, carnicería, Rodríguez y S. Benigno; Froilán Trujillo, bodega, Dragones número 13.

¿Callos Por Qué Sufrirlos?

¡Aplíquese un Parche "BLUE-JAY"!

El disco afelpado que se ajusta al rededor del callo, elimina la *presión del calzado* y el dolor—el medicamento obra con tal certeza que a los 3 o 4 días el callo queda extirpado.

De venta en todas las farmacias, boticas y droguerías.

EN TODAS LAS TANDAS HOY EN TODAS LAS TANDAS
CAMPOAMOR

Estreno de la producción Paramount, con Betty Bronson, basada en la novela de la popular escritora ELYNOR GLYNN

LA SOÑADORA

5 y cuarto — EN TANDAS ELEGANTES — 9 y media

ORIGINAL CONCURSO DE CANCIONES
ENTRE EL
TRIO GARNICA - ASCENSIO
Y
TRIO MATAMOROS
LAS MAS BELLAS CANCIONES
MEXICANAS Y CUBANAS

TANDAS DE 2 y 3 y media: 20 CENTAVOS LUNETA
TANDAS DE 5 y cuarto, 8 y 9 y media: 40 CTS. LUNETA

La Marca "Conn" Significa

Suprema Calidad a Precios Modicos

CONN BAND INSTRUMENTS

LAS más famosas orquestas, bandas militares, artistas, solistas y aficionados usan exclusivamente los instrumentos CONN por la sin rival

dulzura de su tono
perfectión de su escala
y su acción eficaz y segura.

No cuestan más que los de otras marcas, a pesar de que poseen diversas innovaciones patentadas, las cuales son el fruto de más de medio siglo de experiencia en la fabricación de instrumentos musicales de excelente calidad.

A solicitud le enviaremos nuestro catálogo ilustrado, gratis.

C. G. CONN, Ltd.
Export Corp.
4922 Export Building
Elkhart, Indiana, E. U. A.
DISTRIBUIDORES:
M. J. Cabana.—Cisneros, 23½ Camagüey

TEATRO

¿Has vuelto ya, Rafael?

Sí, has vuelto; pero has vuelto a equivocarte. No te equivocas en el juicio favorable que haces del cine como arte, ni en asuntos gramaticales y retóricos, no. En eso sabes bien que estamos de acuerdo, salvadas algunas pequeñas divergencias que no tienen, en realidad, importancia para establecer una discusión. Son divergencias que por otra parte, dejarían de serlo, pues tras un breve cambio de impresiones, o tú me darías la razón a mí o yó te la daría a tí, y quedaríamos en paz. En lo que te equivocas completamente es respecto a mis intenciones, a mis propósitos. ¿Has creído, Rafael, ciertamente, que yo tenía malas ideas, que te quería dejar en el sitio, que te quería matar? No, Rafael no; ¡Asesino!—me hubiera gritado mi conciencia. ¡Caín! me hubiese vociferado el más atroz de los remordimientos.

No equivocado, equivocadísimo estás cuando aseguras que he querido echarte encima la Gramática. ¿Cómo iba yo a hacer eso, sabiendo yo el odio que tú le tienes? Hubiera cometido una mala acción, y tú sabes que a mí no me gusta arrepentirme de las maldades, que soy acérrimo defensor de la bondad y del bien, porque ambos son fecundos. Más natural hubiera sido que yo pensaba que tú, tergiversando—sin intención indudablemente—la cita que hice de Lope de Vega, tratabas de echarme encima al público nó siendo cierto que yo lo llamara necio, como puede comprobarse leyendo otra vez mi artículo.

Puedes estar seguro de que yo no traté, ni me pasó por la mente, de señalar tus errores gramaticales. Si expresé lo que significaba vulgo (la gente vulgar, ignorante, estólida) fué porque era necesario para justificar la cita de Lope y las transigencias a que yo me refería y a las cuales se refirieron también en diversas épocas autores como Shakespeare, Oscar Wilde, Pinero y Benavente.

No pretendí tampoco sentar cátedra para explicarte lo que significa el vocablo autóctono, porque eso está al alcance de todo el mundo; no hay más que abrir un diccionario, y hallarlo en las primeras páginas, puesto que empieza por **a**.

¿Cómo iba a figurarme yo, querido Rafael, que no lo sabías? Sé que, entrando en el terreno de la Retórica, por el que discurres, aunque el retoricismo no te sea simpático, hiciste una metáfora, como cuando te refieres a la geografía y al clima del cine y lo limitas a una provincia del arte. ¿Por qué no vas a tener tú el derecho que tienen todos los que escriben retóricos o no, de hacer una metáfora y hasta una sinécdoque o una metonimia; a valerte de una perífrasis o usar la prosopopeya?

Si escribí **¿Qué quiere decir autóctono?** fué precisamente para fijar que tú afirmabas que el cine no tiene ninguna relación con las otras artes anteriores y para decirte que en eso no estaba yo conforme porque, aunque creo que es un arte independiente, distintos de los demás, pienso que no puede dejar de tener antecedentes en su formación y que en él intervienen la mímica, que se conoció en las edades remotas, y la fotografía que es anterior a él. Esto no quiere decir que el cine tenga la misma mímica primitiva, ni la mímica propia del teatro, que no es más que, como tú dices con acierto verdadero, la auxiliar de la palabra, sino que hizo de la mímica, que existía ya, una expresión principal para dar con ella su esencia y la razón de su existencia, con el efecto plástico, con la dinámica silenciosa y sugestiva.

Ha mejorado el cine con sus inmensos recursos todas las artes que intervienen en su composición, el efecto que hacen los artistas eligiendo los más adecuados y los mejores, porque pueden ser pagados muy bien, situándose en los escenarios que más convengan al éxito de la producción y obteniendo con los medios más seguros las más bellas fotografías.

Esto no puede negarse. No puede ser el cine un producto aislado de la vida o de la inventiva del hombre, porque la Naturaleza no procede por saltos ni hay nada en el presente ni podrá haber en el futuro que no tenga conexiones más o menos estrechas, más o menos lejanas, con el pretérito, por **imperfecto** que sea éste. Todo surge del pasado. Se mejora, se perfecciona, se cambia en un sentido o en el otro; pero así como los árboles hunden sus raíces en la tierra para alimentarse, lo que ha de venir se alimentará indefectiblemente de lo que es o de lo que fué. (También me he puesto **serio**, Rafael).

El cine es un arte, sí, y yo creo que es uno de los mejores instrumentos de difusión de la estética, de la cultura de la belleza, de la cultura del sentimiento, de la civilización en general.

Hace muy poco, escribiste un artículo notabilísimo, **El público viajero**, donde exponías la influencia del cine en el acercamiento de los pueblos y en la cordialidad de los hombres.

En tiempos pasados tenía yo un proyecto de aplicación del cinematógrafo a la pedagogía. Sé perfectamente que puede servir con eficacia a la ciencia y al arte y que es un arte propiamente dicho. En eso estamos conformes Flammarion, Edison, tú y Carricarte y yo.

Pero, ¿puede negarse que es un instrumento? ¿Y puede decirse que no es óptico? ¿No se percibe la emoción por medio de la vista? Las ventanas de que tú hablas, ¿no son los ojos? En lo de instrumento, ¿hay algo de despectivo? Un instrumento no es siempre una herramienta; hay en la Universidad una cátedra, que desempeña nuestro estimado amigo el doctor Méndez Peñate, que se llama de Redacción de Instrumentos Públicos en la Escuela del Notariado. Una escritura es un instrumento. Según la nomenclatura del Derecho las pruebas son instrumentos, la pedagogía es un instrumento de educación e instrucción, la Maja de Goya es un instrumento de perfección artística con el cual pueden trabajar todos los discípulos del maestro inmortal. El cine es, por sus operaciones, un instrumento mecánico y por sus efectos, por su resultado, un admirable instrumento de belleza, de perfeccionamiento artístico y de difusión de la cultura internacional.

¿Ves como estamos conformes, al tratar el asunto en serio? Las pequeñas discrepancias que existen no tienen, en realidad, razón de ser. Es cuestión de palabras solamente, que no vale la pena.

Lo que tú dices, tratando del problema con seriedad, revela tu agudo talento, tu amplia cultura y tu dominio del tema. No sé cómo has pensado que yo quería tratarte de campesino, de aldeano, cuando me consta que has estado al lado mío en la capital, que has visto y oído a los mismos artistas que yo y que tienes una decidida vocación por la película.

Esas bromas tuyas son como las chirigotas mías seguramente. Para pasar el rato, completamente inofensivas.

Tan inofensivas como el título de tu artículo "Del Arte a la Gramática", porque yo sé que tú sabes bien que la gramática es como el cine, un arte, el arte que enseña a hablar y a escribir bien, importantísimo para los escritores, y porque yo no había tratado de hacerte reparos gramaticales sino de decir que estábamos de acuerdo en todos los puntos exceptuando las pequeñas diferencias que ahora habrán desaparecido.

En fin, he logrado lo que me proponía. Tú no te fuiste y has dicho en tu artículo de ayer cosas interesantísimas para los que admiran el arte cinematográfico.

Renuncio al título de técnico que me das basándote en el afecto que me tienes y a los elogios que tu bondad te ha dictado. Vuelvo a decirte que no he querido apelar a las gramaticalerías para hacerte daño y que lo de la pistola ha sido una ilusión óptica tuya, porque ni con pólvora sola me hubiera permitido dispararla contra tan buen amigo y compañero a quien estoy unido por tan estrechos vínculos de cordial amistad y de verdadera simpatía intelectual.

LIRIA ROSA QUINTERO

Desde hace algún tiempo nos elogian calurosamente, nuestros amigos de Pinar del Río, a una joven cantante, que empieza ahora su carrera lírica con el más brillante de los éxitos, y que en breve llegará a obtener triunfos espléndidos.

Posee—según nos dicen—una voz extensa, amplia y bien timbrada, que la emplea con verdadera habilidad.

Sorprende que, dado sus pocos años, demuestre tan grandes aptitudes para el canto y la música.

Es hija del capitán F. Quintero, y promete con su labor artística honrar la provincia occidental.

Es de esperarse que a esta futura triunfadora del **bel canto** se le conceda una beca para trasladarse a Italia, donde podrá hacer estudios musicales y de canto que le permitan luego honrar a su patria.

BERNARD

Federico Rodríguez de la Rosa, representante del conocido empresario mejicano José R. Campillo, saldrá, en breve, hacia Veracruz para preparar el viaje a esta ciudad del aplaudido Fakir indio Bernard, al cual le ha dedicado tantos elogios el culto crítico mejicano José Joaquín Gamboa.

José LOPEZ GOLDARAS.

GRAN TEATRO NACIONAL

Vea usted el programa que ofrece THE THATRICAL TEN CENTS CO.
Mañana, 31, desde las 5 p. m. a las 11 y media
FUNCION CONTINUA. USTED ENTRA Y SALE CUANDO QUIERE
TEN CENTS TEATRAL
PROGRAMA

1º—Sinfonía por la Orquesta.
2º—Actualidades Mundiales.
3º.—Amor a Tropezones, película cómica
4º.—PETITEREVUE
(a)—Pepillitos del futuro, por el cuerpo de baile de la Compañía.
(b)—Canciones por el señor Vicente Morin.
(c)—LAS MUÑECAS DE LENCI, escena mímico bailable, música de Ernesto Lecuona, presentada por el maestro E. Palos.

REPARTO

LA DAMA COQUETA. . . . . ADELAIDA
EL PELELE ENAMORADO. . . . . TRINI
LAS MUÑEQUITAS. . . . . CUERPO DE BAILE

5º—The Crazy Devils, acompañados por The Happy, Happy Jazz Band.
6º—Baile Gitano-Zíngaro, por el trío Montmartre.
7º—Vals Acrobático, por la Srta. Elia Sarria, acompañada por The Happy Happy Jazz Band.
8º.—Selección, por The Happy, Happy Jazz Band.
9º.—Black Bottom, por el trío Montmartre, The Crazy y el Cuerpo de baile, acompañado por The Happy, Happy Jazz Band.
10.—La grandiosa película NO JUEGUE CON LAS MUJERES, por Jacqueline Logan y John Bowers.

La orquesta que acompañará los números de canto, como los bailables, así como las películas, será dirigida por los reputados maestros señores COTO y FUENTES

20 CENTAVOS — 10 CENTAVOS — 5 CENTAVOS

TODA LA HABANA DESFILARA POR EL TEN CENTS TEATRAL

Generalmente nuestro público paga cáro espectáculos malos, ahora será todo lo contrario; pagará barato un espectáculo bueno.

GACETILLAS

RIVIERA

EL AGENTE VIAJERO

El Agente Viajero. La First National Pictures presenta por primera vez en el Vedado esta grandiosa cinta, interpretada por el muy conocido actor Jack Mulhall, que tanta fama goza entre los amantes del cinema. Esta producción será exhibida en las tandas elegantes de hoy Jueves.

Para la tanda inicial de la noche se proyectará la humorística cinta titulada En Alas del Amor, por el famoso cómico Glen Tryon.

El enemigo, coberbia producción de la Metro Goldwyn Mayer, que será estrenada mañana viernes, día de moda, en las tandas elegantes. Este grandioso drama obtuvo un resonante éxito en New York y Londres y otras capitales del orbe. Lillian Gish, la celebrada actriz americana que tantos triunfos ha logrado en la pantalla, es la feliz intérprete de esta grandiosa producción.

El Carnaval de Venecia, la obra cinematográfica más bella del año, la cinta que nos mostrará a la única y encantadora ciudad veneciana con toda su belleza y esplendor. Esta producción desfilará por la pantalla el sábado y el domingo, en las tandas elegantes. María Jacobini, la colosal intérprete de la grandiosa obra Bodas Sangrientas, cuyo triunfo está todavía latente, es también la protagonista de esta bella cine-comedia, que ha obtenido un clamoroso éxito durante su exhibición por los teatros de la capital.

El lunes día 3 de septiembre, hará su debut en este Teatro la compañía del Teatro Regina, con la famosa revista del laureado compositor Ernesto Lecuona y Eliseo Grenet, titulada "Niña Rita o La Habana en 1830".

1636. A-31.

RIALTO

El Demonio y La Carne, por John Gilbert

Una grandiosa cinta será proyectada en todas las tandas de hoy jueves en el Teatro Rialto. Se trata de El Demonio y La Carne, bella producción cinematográfica interpretada por Greta Garbo y John Gilbert.

Mañana es el día señalado para el estreno en Cuba de la soberbia producción de De Mille, interpretada por la renombrada actriz Marie Prevost, titulada Rubia Para una Noche.

Pronto: PASIONARIAS, sensacional cinta interpretada por Charles Farrel y Greta Nissen.

1634. A-31.

OLIMPIC

En la ssecciones elegantes de seis y nueve y cuarenta y cinco se estrena la graciosa producción de Monte Blue, titulada El Mago de las Curvas, y despedida del famoso Trio Matamoros, con nuevas canciones orientales.

Lunetas, 40 centavos.

Tanda de ocho y cuarenta y cinco: Cuando Yo Era Señorita, por May Mac Avoy y Conrad Nagel.

Lunetas, 20 centavos.

Mañana: HULA, por Clara Bow.

Domingo 2, en matinée, El Ultimo Bandido, por Gary Cooper; El Chiquelo Detective, por Junior Coghlan; y Piratas de la Pradera, por Art Mix.

En las tandas de 6 y 9.45 La Soñadora, por Betty Bronso, basada en la novela de Elinor Glyn, conocida escritora norteamericana.

1629. A-30.

GRIS

Hoy jueves, en las tandas elegantes de cinco y media y nueve y cuarenta y cinco, se exhibirá la cómica Papaítos de Azúcar, por H. Roach y la interesante cinta de romances y aventuras en que la celebrada estrella Joan Crawford, luce sus encantos, titulada MARIA ROSA. Figuran también en esta obra los conocidos artistas James Murral, House Peters y Creighton Hale.

A las ocho y cuarenta y cinco, la entretenida y simpática producción El Trompeta Salvador, por Jackie Coogan, el ídolo de los niños

Mañana viernes: El Argentino, por Rod La Rocque y Jeanette Loff.

El sábado: La Novia del Desierto, por Betty Compson.

El domingo: HULA, por Clara Bow.

1227. A-30.

Más gacetillas en la página diez

CARTEL DEL DIA

TEATROS

ACTUALIDADES. — 8 y 30 y 10 y 30: Jutlandiaá números por las hermanas Pfarry, el Trío Garnica-Ascensio, Amparito Medina y Medina Celi.

ALHAMBRA.—8 y 30: Los Pepelitos. Segunda tanda: Sólo para hombres. Tercera tanda: La Conga de Colón. Al final de la segunda y tercera, presentación de The Five Dancing Demons.

CINEMATOGRAFOS

CAMPOAMOR.—En todas las tandas: La Soñadora; números por el trío Matamoros y el trío Garnica-Ascensio.

ENCANTO. — Tandas elegantes: La Virgen del Amazonas. 3: una revista; una comedia: El corazón de una nación.

UNIVERSAL. — Tarde y noche: una comedia; La mujer leopardo; episodio cuarto de El hombre misterio; Resurrección.

PRADO.—5 y 15 y 9 y 30: una revista; La Virgen del Amazonas. 8: una comedia; Los Miserables.

CUBA.—Matinee y nocturna: una revista; una comedia en dos partes; Ladrones honrados; cintas cómicas; Justicia de amor.

TRIANON.—5 y 45 y 9 y 45: películas cómicas. 8 y 45: Londres después de media noche.

RIVIERA.—5 y 30 y 9 y 45: una revista de sucesos mundiales; El agente viajero. 8 y 30: En alas del amor.

LARA.—Tarde y noche: películas cómicas: El chacal de los mares; La casa misteriosa.

NEPTUNO.—5 y 30 y 9 y 45: La chica de la casa de modas. 8 y 45: Bajo el águila imperial; cintas cómicas.

VIOLETA.—Matinee y nocturna: una comedia en dos partes; Su hora; Manon; Una noche de amor; variedades.

LIRA.—Matinee y nocturna: una revista de asuntos mundiales; El diablo del chico: La mano de Dios; El último bandido.

MENDEZ.—5 y 30 y 9 y 30: una cinta cómica; La esclava blanca. 8 y 30: una comedia; La máscara de oro.

WILSON.—Matinee y nocturna: una revista; una comedia; Los diez mandamientos modernos; La Isla del Odio.

INGLATERRA.—Tarde y noche: una revista; una comedia; Mártires del deber; El chicuelo detective; cómicas.

VIVES.—5 y 30 y 9 y 30: ¿Leoncitos a mí? 8 y 30: una revista de asuntos mundiales; ¿Perdida en París?

IMPERIO.—Matinee y nocturna: La Paloma; El Fachendoso; Amor a toda velocidad.

APOLO.—5 y 30: Al Aguila; una comedia. 9: una comedia; El Aguila; Muchedumbre.

OLIMPIC.—Tandas elegantes: El mago de las curvas; despedida del trío Matamoros. 8 y 45: Cuando yo era señorita.

FAUSTO.—Tandas elegantes: El hombre que ríe; una revista de sucesos mundiales.

RIALTO.— En todas las tandas: El demonio y la carne; una revista de sucesos mundiales.

VERDUN.— Matinee y nocturna: una revista; una cinta cómica; El tren desenfrenado; El amor vela; Mártires del deber.

GRIS.—8 y 45: El trompeta salvador. Tandas elegantes: Papaítos de azúcar; María Rosa; una revista de sucesos mundiales.

NORMA.—Tarde y noche: Bodas sangrientas; una revista; una comedia.

GALIANO.—Tarde y noche: una revista; El Jorobado o Enrique de Lagardere; Fuego y acero; una comedia.

M.E.C.D. 2016

DOS MODELOS CHARRON

TRAJE DE NOCHE

De fino Georgette color beige, combinado con encaje de alta novedad.

TRAJE DE NOCHE

De magnífico encaje de seda negro, con bandas verticales de Georgette

"PARIS EN LA HABANA"

Esta es la frase que escuchamos en labios de una dama, que uno de estos días examinaba los primorosos modelos creados por nuestra genial colaboradora Mlle. Marie Louise Charron.

DICHA FRASE ES UNA REALIDAD, A LA QUE SE UNE ESTA INMENSA VENTAJA: AHORRO FENOMENAL EN EL COSTO, POR NO TENER QUE SATISFACER DERECHOS DE CONFECCION.

Departamento de Encajes

LIQUIDAMOS DIEZ LOTES DE ENCAJES de distintas calidades y anchos. A PRECIOS IRRISORIOS, DADA SU CLASE SELECTA. Hállanse colocados en una meseta. No debe prescindirse de su examen.

TELAS BLANCAS

Si alguna de nuestras favorecedoras no necesita adquirir ahora Telas Blancas, las precisará más adelante. DEBE COMPRARLAS AHORA EN NUESTRA CASA, UTILIZANDO UNA SOBERBIA OPORTUNIDAD QUE QUIZA NO VUELVA A PRESENTARSE.

Por $3.05

UNA PIEZA CON 15 VARAS, CREA NUMERO 1000, DE 36 PULGADAS.

Por $3.70

UNA PIEZA CON 15 VARAS, CREA NUMERO 5000, DE 36 PULGADAS.

Por $6.10

UNA PIEZA CON 30 VARAS, CREA NUMERO 1000, DE 36 PULGADAS.

Por $7.20

UNA PIEZA CON 30 VARAS, NUMERO 5000, DE 36 PULGADAS.

REMATE UNICO DE SEDAS

El verano camina hacia su fin y no queremos quedarnos con telas ligeras. ESTAMOS VENDIENDO AL COSTO RIGUROSO LAS SIGUIENTES CLASES DE SEDAS:
VELOS DE SEDA ESTAMPADOS, CHIFFONES, GEORGETTES Y FLAT CREPES LAVABLES.
Cada una de estas clases está expuesta en una meseta.
ESTE ES EL MOMENTO DE CONFECCIONAR A PRECIO RIDICULO UN TRAJE DE SEDA.

ALMACENES "LA FILOSOFIA"

Neptuno No. 73 y 75 - San Nicolás No. 74 - Manrique No. 53 y 55

HABANERAS

Viene de la página SIETE

ROSITA PORTO

DE DIAS

Un saludo más.
En nota aparte.
Llévenlo estas líneas, con la expresión de mi afectuosa simpatía, hasta Rosita Porto.
Linda Rosita.
En la edad de los quince.
La adoración de sus padres, mi amigo muy querido el señor Raul Porto y su gentil esposa, Aurora Corujo.
Rosita, para la que todo son congratulaciones por haber cumplido la edad de los sueños e ideales, se verá hoy muy felicitada.
Una flor.
Para la que habrán muchas flores.

LA NOVIA DE ANOCHE

Isabel Sánchez.
Una novia encantadora.
En la noche anterior, y en la casa de Villegas 41, residencia de su distinguida familia, quedó unida para siempre su suerte a la del caballeroso joven Pedro López Fernández, perteneciente al alto comercio de esta plaza.
Ante un improvisado altar, donde ardían cirios y se agrupaban flores, recibieron los novios la bendición de Monseñor Francisco Abascal.
Muy interesante Isabel.
Con una toilette preciosa.
A la elegancia de su traje se asociaba la belleza del ramo de mano.
Un artístico modelo del jardín Milagros en el que predominaban los crisantemos, blancos y pomposos, recogidos por una larga y flotante cinta de tisú de plata.
El señor Fernando Rivero, nuestro compañero de redacción tan querido, fué el padrino de la boda.
Y la madrina, la señora madre de la novia, Modesta García viuda de Sánchez.
Testigos.
Dos por el novio.
Los señores Román Gómez y Antonio Sánchez García.
A su vez suscribieron el acta matrimonial como testigos por parte de la señorita Isabel Sánchez los señores José A. Suárez y Antonio Pérez Manrique.
Isabel y Pedro.
¡Eterna sea su felicidad!

Continúa en la página once

CLARIDAD SORPRENDENTE

Caracteriza al aparato "Víctor", en cualquiera de sus modelos; sus "discos ortofónicos" son el mejor complemento para satisfacer nuestros gustos.

Tenemos lo que a usted le gusta. ¡Surtido completo para seleccionar!

Viuda de Carreras & Co.

PRADO NUM. 115. TELEFONO A-3462

FRENTE AL CAPITOLIO

HABANA

PEDIRAN CLASES ESPECIALES EN LA UNIVERSIDAD PARA LOS OPTICOS Y OPTOMETRISTAS QUE AQUI EJERZAN

La conveniencia de obtener mayores facilidades para los comerciantes dedicados a la venta de autos y camiones. El problema de la inmigración antillana y el Sr. Fanjul

A petición de los ópticos y optometristas que ejercen en la Habana con comercio abierto, la Asociación de Comerciantes se reunirá próximamente para recomendar al Gobierno la conveniencia de crear clases especiales en la Universidad y darles un reglamento y un título, a todos los que se capaciten en la optometría, como en otros países, y se legalice al mismo tiempo a los que ya ejercen desde hace largos años.

RECABARAN FACILIDADES LOS QUE VENDEN AUTOS Y CAMIONES

Los comerciantes dedicados a la venta de autos y camiones han impetrado la atención de la Asociación de Comerciantes para que en la próxima sesión se trate la conveniencia de obtener mayores facilidades del Municipio y del Fondo Especial de Obras Públicas en todo un sistema de protección de sus intereses, así como el de ampliar las fórmulas existentes de crédito.

LA INDUSTRIA NACIONAL DE FABRICACION DE SOMBREROS Y GORRAS

Los industriales en sombreros y gorras, por medio de la Cámara de Comercio Cubana, se han dirigido a la Comisión Técnica Arancelaria, sugiriéndole la conveniencia de favorecer efectivamente la fabricación de gorras y sombreros en el país, haciendo práctica la aplicación de la partida 321 del vigente arancel de Aduana.

FACILIDADES A LOS TOURISTAS PARA QUE TRAIGAN SUS AUTOMOVILES

Gestionando en favor de que los touristas puedan venir del Norte con sus automóviles y salir del muelle manejándolos, la Cámara de Comercio Americana se ha dirigido a la Asociación de Comerciantes solicitando su apoyo, a fin de obtener del Gobierno esas facilidades, que se brindan hoy día en casi todos los países que cuidan del venero de riqueza que para ellos representa el contingente anual de viajeros que van a gastar su dinero, en paseos y diversiones.

Con este motivo y secundando esa iniciativa que es plausible, la Asociación de Comerciantes nombrará un Comité de tourismo, que estudie todas las mejoras que deben introducirse y que el gobierno puede adoptar inmediatamente.

EL PROBLEMA DE LA INMIGRACION ANTILLANA

El señor Higinio Fanjul, Presidente de la Sección de Inmigración circunstancial, ha dirigido una expresiva felicitación al señor José Hill, presidente de los colonos, por su magnífico trabajo acerca de la Inmigración antillana, anticipándole que por estar de acuerdo con sus puntos de vista, se propone utilizar ese informe en la ponencia que está redactando para las medidas que debe adoptar el Gobierno en ese interesante asunto.

Eso representaría un éxito completo de la idea sustentada por los colonos de Cuba.

LA ISLA DE CUBA

LA CASA MAS POPULAR — MONTE 55 y 57 — LA QUE MAS BARATO VENDE

ESTAMOS EN PLENA ERA DE LA VELOCIDAD

NOSOTROS, QUE SEGUIMOS SIEMPRE LA CORRIENTE DE LOS TIEMPOS UTILIZAMOS, EN NUESTRO DIARIO COMERCIAR, LOS PRECIOS MAS VELOCES DE LA REPUBLICA

VELOCES... PUESTO QUE SON LOS QUE VENDEN LAS MERCANCIAS CON MAYOR RAPIDEZ

"LA ISLA DE CUBA" NO PIERDE TIEMPO EN ENSAYAR SI UNA MERCANCIA SE PUEDE VENDER CON MAYOR O MENOR UTILIDAD

VAMOS DIRECTAMENTE A LA REALIDAD Y APLICAMOS A CADA ARTICULO EL PRECIO DE MAXIMA VELOCIDAD

CON ESTO LOGRAMOS DAR UNA TREMENDA EVOLUCION A NUESTRO NEGOCIO, PUESTO QUE, ENTENDIENDO EL PUBLICO QUE LAS MERCANCIAS Y LOS PRECIOS A QUE SE LAS PROPORCIONAMOS SON LOS QUE MAS LE CONVIENEN, NOS CONCEDE UNA MARCADA PREFERENCIA QUE SE TRADUCE EN AUMENTO DE VENTAS AUN EN MOMENTOS DIFICILES

NO COMPRE NADA EN SEPTIEMBRE SIN VERNOS ANTES

KODAK

KODAK

Merceditas y su hermana en el patio de casa o un grupo de toda la familia, he ahí oportunidades para la Kodak.

También al aire libre, en las excursiones y paseos, son muchos los asuntos que invitan a la Kodak.

Pasarán los años, y esas fotografías tomadas por uno mismo e instantáneas de los suyos adquirirán para la familia un valor inapreciable.

Pídase a los comerciantes del ramo

KODAK CUBANA, LTD.
ZENEA 236 Y 236A, LA HABANA

Si no es Eastman, no es Kodak

CALLOS

Una sola gota del maravilloso líquido acaba científicamente con los callos dolorosos. Termina el dolor en 3 segundos. Luego seca el callo y lo desprende. Millones lo usan por recomendación del doctor. De venta en todas partes. Cuidado con las imitaciones.

"GETS-IT"
Chicago, E. U. A.

"Imponga Siempre su Voluntad"

"Medu-Lait"

Le dará fuerza y vigor para mantenerla. Engorda los músculos sin dar grasa.

De venta en droguerías y farmacias acreditadas.

Alt. Indf. 24 Jn.

LOS PUNTOS SOBRE LAS iii PARA ENGORDAR (ÚNICO MEDIO SEGURO)

NO BASTA COMER: ES NECESARIO ALIMENTARSE.

La comida que no se digiere bien, NO alimenta.

Ayude su comida, con ALIMENTO asimilable sin necesidad de digerirlo. Con ALIMENTO que se absorba por el organismo sin cansar el Estómago, sin cansar el Hígado.

Una copa de 100 gramos ——— equivale a ½ lb. de Carne fresca de ternera.

OXOIDE

Alimenta sin cansar el Estómago ni el Hígado.

Contiene mucho Jugo de Carne peptonizado frío, en forma Sabrosa y aromática.

Puede tomarse varias veces al día para aumentar y apurar el Recuperar Carnes y fuerzas.

EL DR. J. A. SIMPSON ANALIZO EL OXOIDE Y HALLO QUE ES UN JUGO DE CARNE DE 7% DE EXTRACTO CONCENTRADO AL 25%.

EXIJA OXOIDE LEGÍTIMO

Fabricado por Droguería SARRÁ. La Mayor.

31 EDIFICIOS. 800 EMPLEADOS.

TENGA FE EN EL ESTOMAGOL

DEL DR. BENET SOLER.—Barcelona.

Sus 35 años de éxito en la curación de las Digestiones difíciles, Diarreas, Estreñimiento, Inapetencia, Gastralgias, Vómitos de las Embarazadas, Catarro Gástrico, Acedías, Hipo, Eruptos mal olientes y Flatulencia, son su mayor garantía.

—Pídalo en todas las boticas—

5 alt. d. 25

Our Lady Help of Christian's

(DOMINICAS AMERICANAS)

Dirigido por Hermanas Dominicas Americanas

Abrirá sus clases el día 10 del próximo septiembre.

La enseñanza que se cursa en este plantel es en los idiomas Inglés y Español.

Se prepara para ingresar en el Instituto y Escuelas Normales.

Se admiten alumnas internas, externas y medio pupilas.

PIDA PROSPECTOS
TELEFONO F-1096

CALLE 5 Y D.—VEDADO

7162 7 d

Anúnciese en el DIARIO DE LA MARINA

M.E.C.D. 2016

La Sesión de Esta Tarde en el C. Rotario

En ella se tratará de la distribución de productos agrícolas y sus mercados

Mientras la junta directiva estudia la cuestión del traslado del Mercado del "Polvorín", estudio y resolución que realizará en su próxima sesión del entrante mes de septiembre, el Club Rotario ha acordado tratar en la sesión plenaria de hoy, jueves, el problema de la distribución de productos agrícolas y sus mercados.

A ese efecto, el señor Earl A. Graham consumirá un turno para dar a conocer algunos conceptos fundamentales de la economía política de Cuba, y el señor Ramón Magriñá también tiene otro turno concedido, para tratar de los mercados de abasto.

Ambas disertaciones, de carácter informativo, seguramente que ilustrarán y habrán de servir de orientación y guía a la directiva sobre las recomendaciones que acuerde llevar al seno del club.

La sesión será en el roof garden del Hotel Plaza, comenzando el acto a las 12.15 p. m. y cerrando la sesión a la 1.30 p. m. a más tardar.

SE HAN INICIADO LOS TRABAJOS DEL GRAN PARQUE DE 34,000 METROS CUADRADOS QUE EMBELLECERA LA ENTRADA DE LA VIA CENTRAL, EN MATANZAS

Se construirán en distintos lugares varias terrazas y subterrazas, desde las cuales se podrá contemplar el paisaje matancero.—Un promedio de 17,000 hombres trabaja actualmente en Obras Públicas. — Contratos y proyectos

Por los contratistas de las obras de la Carretera Central se han iniciado los trabajos del hermoso parque que ha de embellecer la entrada de la Carretera mencionada a su entrada en la ciudad de los dos ríos.

Este parque tendrá una superficie de 34,000 metros cuadrados, y desde él se contemplará el magnífico panorama que ofrece la bahía y la población pues su emplazamiento está a gran altura sobre el nivel del mar. Estará rodeado de bellos jardines y arbolado, y están proyectados dentro del mismo, un campo de base ball, dos courts de tennis y dos de basket ball, para esparcimiento del público.

Se construirán en distintos lugares varias terrazas y sub-terrazas, desde las cuales se podrá contemplar el paisaje matancero. Para completar las obras de embellecimiento, se instalará una fuente con plantas acuáticas a su alrededor. Dicho parque quedara entre las calles Byrne y Milanés, por las cuales se bifurca la Carretera Central a su entrada en Matanzas.

LA SUBASTA DE LAS OBRAS DEL MARIEL

En el Negociado de la Sección de Personal se celebró ayer la subasta de las obras de reparación del Faro del Mariel. Concurrieron al acto los señores Antonio Rivas, Luis Piñón, Francisco Fernández, Manuel Rodríguez, Oscar Giralt, y Ricardo Villa.

El Tribunal deliberó sobre las proposiciones, elevando un informe al Secretario del Ramo, para que dicte la resolución definitiva.

LA LIMPIEZA DEL CANAL DE AGUADA DEL CURA EN VENTO

Terminados los trabajos para el empate de la nueva tubería de 42 pulgadas del Canal de Aguada del Cura, el Subnegociado del Acueducto de Albear ha informado que ahora se procederá a una limpieza general del mismo desde Aguada del Cura a Vento, en una longitud de cinco kilómetros, por lo cual hasta el lunes se notará alguna escasez de agua, en algunas zonas de la Habana.

OBRAS TERMINADAS

Han terminado las obras de reparación y pintura en el Faro Boca de Sagua, situado en la Isabela de Sagua, por lo que se ordenó la recepción de las mismas.

También se dispuso la recepción de las obras de construcción del pontón de 10 metros de luz, emplazado en la carretera de Matanzas a Lagunillas.

SE ELEVO A UN PROMEDIO DE 17,000 HOMBRES QUE TRABAJAN EN OBRAS PUBLICAS

Por el Negociado de Personal se ha dado cuenta de que el promedio de jornaleros empleados en las obras a cargo de la Secretaría de Obras Públicas, ascendió en la semana pasada a 17,000, manteniendo el porcentaje de un 72 por ciento de nacionalidad cubana.

En las obras del Palacio del Congreso, en las que se labora con gran actividad, utilizando hasta turnos de noche, se emplean 1,600 hombres.

La Carretera Central da ocupación a más de nueve mil hombres. Y en las calles F, de 23 a 29; calle Marina, Avenida de los Presidentes y Paseo de Martí, unos 700 hombres.

CONTRATOS Y PROYECTOS APROBADOS

Informados favorablemente por los Negociados respectivos el doctor Carlos Miguel de Céspedes, aprobó los siguientes contratos y proyectos: Reparación de la calle Infanta, en el reparto "Buen Retiro"; los contratos de arrendamiento de varias casas para las oficinas de la Carretera Central en Limonar; el proyecto de reconstrucción de la carretera de Guanajay al Mariel, del kilómetros 1 al 4.

INFORMES

Se ha recibido el informe del Negociado de Calles y Parques detallando las obras que tiene en ejecución y el estado de las mismas.

De la Jefatura de la provincia de Habana, de haber iniciado las obras dispuestas para la reparación de la carretera de Arroyo Arenas a Wajay, pasando por el Cano.

De la Jefatur ade la provincia de Pinar del Río, sobre los trabajos en ejecución, en el puente "San José" en la carretera de Pinar del Río a Viñales.

NACIONAL

La empresa de The Theatrical Ten Cents Company, nos asegura que el público habanero recibirá mañana una sorpresa muy agradable, agradabilísima con el espectáculo que le ofrecerá por los precios ínfimos de 5, 10 y 20 centavos.

Además de exhibirse películas muy buenas y vallosas, debutarán varios números de variedades muy notables: The Happy Happy Jazz Band, conjunto musical de gran valía; el Trio Montmartre, del que forma parte principal el maestro Esteban Palos, bailarín de fama internacional; el tenor Vicente Morín, cantante cubano a quien el público habanero apreciará en su justo valor, por lo bella de su voz y por su maestría cantando; Elia Sarria, bailarina clásica; The Grazy Levils, terceto de bailarines que han de llamar poderosamente la atención; y The Broadway Girls, número compuesto por doce muchachas preciosas, que estamos seguros que han de gustar extraordinariamente en sus números excéntricos mímicos bailables.

Generalmente nuestro público paga caro espectáculos malos; ahora será todo lo contrario: para barato un espectáculo bueno.

1640. A-30.

CUBA

Para hoy jueves nos promete este concurrido y confortable cine, un programa repleto de atractivos. La tanda popular de las cinco y cuarto se iniciará con una Revista, seguida de una comedia en dos partes, la cinta de mucha atracción y argumento emotivo, titulada Ladrones Honrados y la gran superproducción por Victor Mac Laglen, titulada Justicia de Amor.

Por la noche, a las ocho y media en función corrida el mismo programa de la tarde.

Mañana, en tanda y noche: Los Diez Mandamientos Modernos, por Esther Ralston.

Sábado 1º: El Corazón de una Nación, por George Lewis.

Domingo 2: HULA, por Clara Bow, y Bodas Sangrientas, por María Jacobini.

1765. A-30.

VIVES

¿Leoncitos a Mí? y Perdida en Paris

Dos preciosas obras cinematográficas que pasarán por la pantalla de este acreditado cine de la Calle B entre 27 y 29.

A las cinco y media y nueve y media, se exhibirá la jocosa coemdia de Douglas McLean titulada ¿Leoncitos a Mí?

A las ocho y media: Bebe Daniels en la cinta Perdida En París.

Mañana: El Demlonio y la Carne, por John Gilbert y Greta Garbo.

El sábado: Juguetes rel Placer, por Gloria Swanson.

El domingo, a las cinco y media y nueve y media: Manon Lescaut, por Lya de Putti.

En la matinée que comienza a la una y media, La Mano del Amo, por Tom Mix; la pelea Tunney-Heeney, en cinco rollos; De Zapatero a Tourista por Johnny Hines y dos comedias.

1635. A-30.

FAUSTO

En Fausto, la empresa del Encanto, mueve el programa presentando siempre aquellas producciones que más llaman la atención de los amantes del teatro del silencio.

Hoy toca el turno a una cinta excepcional, que ha obtenido un éxito formidable en el Encanto.

Nos referimos a la superproducción de la Universal Pictures Corporation, El Hombre que Ríe.

Esta película formidable es adaptación de la novela inmortal del incomparable Victor Hugo.

Irá esta cinta en los turnos elegantes de cinco y treinta y nueve y cuarto.

Para el sábado está señalado en el Fausto, el estreno de la bella comedia de la Paramount Pictures Corporation, intitulada Dulzuras del Matrimonio, creación de Clara Bow, Billie Dove y Eddie Cantor.

1667. A-30.

ACTUALIDADES

Hoy: JUTLANDIA

La obra más completa de la moderna cinematografía es sin duda alguna, la película JUTLANDIA, bello poema de amor y de honor, y donde se puede admirar la reproducción exacta de la batalla naval más grande del mundo entre la escuadra inglesa y la alemana, esta inmensa joya cinematográfica será exhibida en las tandas de hoy en el alegre coliseo de nuestro amigo Orozco.

Las hermanas Pfarry, las bailarinas internacionales más completas que han pisado los escenarios habaneros, actuarán en ambas tandas con el Trio Garnica-Ascencio, famosas cancioneras mexicanas, que anoche se presentaron con gran éxito, y las estrellas españolas Amparito Medina y Medina Celi, el programa que nos presenta esta noche la empresa de Actualidades no puede ser más atractivo; en las dos tandas se exhibirá JUTLANDIA.

Mañana es el debut de dos artistas muy queridos del público de esta capital, Manolo Noriega, el simpático actor cómico, y Paco Salas, aplaudido tenor cómico, ambos artistas se presentan con la zarzuela española en dos actos original de Ventura de la Vega, música de los maestros Quinito Valverde y Luis Fleglietti, titulada Los Apaches de París, obra donde estos artistas obtienen un ruidoso triunfo. Con Noriega y Salas queda reforzada la compañía de revistas que con tanto acierto dirige el simpático artista, Tófilo Hernández.

Para el lunes próximo se anuncia la despedida de las estrellas españolas Amparito Medina y Medina Celi. Orozco prepara para este día un programa extra, sin que por ello altere el precio de sus localidades.

Andrés Rubio, el popu lar "galleguito" de actualidades, se hamenajea el día 5; en el programa figura un estreno del sainetero cubano Armando Bronca, titulado Babe Ruth al Bate, además toman parte en esta función numerosos artistas, entre ellos Luz Gil, la soberana de la música cubana.

1638. A-30.

WILSON

El espectáculo predilecto de las familias, por sus comodidades y magnífica ventilación especial sistema Tiffon, que permite disfrutar de una temperatura invernal en la sala de proyecciones.

Para hoy, colosal matinée de 2 a 5, proyectándose revistas, comedias y las magníficas producciones Los Diez Mandamientos Modernos, joya Paramount, en 9 actos, por Esther Ralston y Neil Hamilton; y La Isla del Odio, por Lilliam Oldland y Moore Marriet. Para esta matinée regirán los precios de 10 cts. niños y 20 mayores.

En la tanda de 5.15, revistas, comedias y Los Diez Modernos Mandamientos, rigiendo los mismos precios de la matinée.

Por la noche, función corrida de 8.30 a 11.30 con el mismo programa de la matinée, rigiendo los precios de 10 cts. niños y 30 mayores.

1631. A-30.

INGLATERRA

Gran temporada de verano a base de cine continuo de una y media a once y media rigiendo los invariables precios de 10 centavos niños y 20 centavos los mayores.

Ventilación especial, sistema Tiffon, que permite en esta época del año disfrutar de una temperatura invernal en la sala de proyecciones.

Para hoy, magnífico programa, con revistas, comedias y las producciones Mártires del Deber, joya especial de la Universal, en ocho actos, interpretada por Marceline Day y Lewis Stone; y El Chicuelo Detective, atracción de la Pathé, en ocho actos, interpretada por Junior Coaghlan y Elinor Fair.

Mañana: La Chica de la Casa de Modas, por Norma Shearer y Ralph Forbes.

1632. A-30.

Labios Partidos

Piel reseca, manos ásperas y escamosas. Estas dolencias se alivian prontamente usando

MENTHOLATUM

Famoso por sus propiedades sanativas para el cutis.

EL MENTHOLATUM ha llegado a ser indispensable en todo hogar, para innumerables afecciones como quemaduras, golpes, resfriados, etc. Usado en todo el mundo.

De venta solamente en tubos y tarros de una onza y latitas de media onza. Rechace imitaciones

El Secreto de Una Actriz

Descubre la manera de teñir el cabello con una preparación casera

Joice Williams, famosa actriz americana, hace pública la siguiente manera de eliminar las canas con una preparación casera:

"Cualquier persona puede fácilmente hacer en su casa una preparación que aplicada al cabello hace desaparecer las canas gradualmente y devuelve al pelo su color natural y lo deja sedoso y lustroso. Basta añadir a medio litro de agua, 28 gramos de "bay rum", una cajita de Compuesto de Barbo y 7 gramos de glicerina.

Estos ingredientes pueden comprarse en cualquier botica y cuestan muy poco. Aplíquese esta preparación al cabello dos veces a la semana hasta que se haya logrado dar al pelo el matiz deseado. De este modo una persona canosa parecerá ser veinte años más joven. Dicha preparación no mancha el pericráneo, no es pegajosa ni grasienta y no se quita con el roce".

CINE

MEDIAS ENROLLADAS. — Por Louise Brooks, Richards Arden, James Tall y Nancy Phillips

Para tratar de la tesis de esta obra de la Paramount, estrenada en "Fausto", habría que reproducir lo que dije cuando nos dieron a conocer "El hijo del arrabal", "El alumno de West Point" y otras de ambiente universitario y competencias deportivas. En esta, sin embargo, se apunta a otros sentimientos de juventud, en los que juega papel la caballerosidad, el sacrificio y el espíritu de las responsabilidades. Es una novela de pasiones juveniles, en todo lo que la juventud tiene de nobleza, espontaneidad y derechos civilizados. La moraleja a deducir del conflicto planteado es esta: el joven es hombre en cuanto la vida se lo exige, y todas sus locuras e intemperancias se transforman en acciones graves y conscientes en contacto con los imperativos del deber. Los fecundos caminos de la plenitud tienen su origen en la alegría sana de la juventud.

Para convencernos se ha utilizado el elemento más elocuente: el actor comprensivo. Todos los que interpretan papeles en esta obra encajan a maravilla dentro del tipo ideado. Los que durante la representación se conducen con un acierto extraordinario. Y como todo es optimismo en el asunto, el espectador disfruta de un espectáculo amable y saludable. Una hora de fino entretenimiento.—R.

GACETILLAS

Viene de la pág. OCHO

TRIANON

En extremo original es el programa confeccionado por la empresa del aristocrático Teatro Trianon para sus tandas elegantes de cinco y cuarenta y cinco y nueve y cuarenta y cinco de hoy jueves, el cual ha sido denominado "El día de la risa", pues a petición de numerosas familias se han seleccionado seis divertidísimas comedias interpretadas por los incomparables cómicos del Bombín, que lo son Stan Laurel y Oliver Hardy, figurando las siguientes: Los Segundo Cien Años; Camareros Modelos; Fuera Sombreros; Los Músicos; Albañiles Ultra Modernos; y Poniéndole los Pantalones a Felipe.

A las ocho y cuarenta y cinco: Londres Después de Media Noche, por Lon Chaney.

Para mañana viernes, día de moda, se exhibe en los turnos preferidos de cinco y cuarenta y cinco y nueve y cuarenta y cinco la interesantísima producción interpretada por Betty Compson y Kenneth Harlan, titulada La Novia del Desierto.

El sábado, en las tandas aristocráticas de cinco y cuarenta y cinco y nueve y cuarenta y cinco se exhibe la divertidísima producción Metro, interpretada por Polly Moran, Gertrude Olmstead y J. Farrel Mac Donald, titulada Educando a Papa, actuando además en dichas tandas el afamado Trio Matamoros, los cuales han obtenido ruidosos triunfos en los distintos teatros de la capital presentando un nuevo y selecto repertorio, destacándose su creación El que Siembra su maíz...

El domingo: La Chica de la Casa de Modas, por Norma Shearer y Ralph Forbes.

1633. A-30.

VERDUN

Verdún, el espectáculo predilecto de las familias por su orden comodidad y magnífica ventilación.

Este cine se encuentra al aire libre. Basta con eso para pensar que tiene que haber mucho fresco en la sala de proyecciones. La matinée comenzará a la una y media y terminará a las seis, con una Revista, una divertida cinta cómica; sugestivo cinedrama de gran emotividad titulado El Tren Desenfrenado, por Jack Daugherty; Marion Nixon, la encantadora estrella, interpreta la sensacional producción de arte titulada El Amor Vela; Mártires del Deber, la más hermosa e interesante cinta dramática interpretada magistralmente por el conocido actor Lewis Stone, con el concurso de Marceline Day. Luneta, 20.

Por la noche, el mismo programa, costando la función corrida damas 20 centavos y caballeros 30 cts.

1630.A-30.

UNIVERSAL

En el simpático salón de las mil lunetas de la calle de Egido entre Sol y Muralla, se ofrece un excelentísimo programa para la matinée de 1 a 6 y para la función corrida de la noche, que comienza a las seis y cuarto y se termina a las once.

Primeramente se exhibirá una comedia en dos partes.

Estreno de la regia película de acción en 7 actos, por Jacqueline Logan, titulada La Mujer Leopardo.

Estreno del episodio 4º de la emocionante serie El Hombre Misterio.

Y finalmente, estreno de la superproducción en 12 actos, por Rod La Rocque y Dolores del Río, titulada RESURRECCION.

Los precios para ambas funciones, o sea matinée y noche, son de 10 cts.

Mañana: La Guardia Oculta, por Edmund Cobb y el perro Dinamita.

El Loco del Dirigible, por Leon Errol.

1520. A-30.

LARA

Interesante y atractivo programa el de hoy en este simpático cine.

En los turnos de 1.30, 4.30 y 8.30 se presentará la bonita producción especial, titulada El Chacal de los Mares, por Ralph Ince y Claire Adams.

En los turnos de 3.30, 5.30, 8.30 y 10.30 irá a la pantalla la interesante obra titulada La Casa Misteriosa, por Anna Q. Nilson.

Los precios so n20 cts. para la matinée y por la noche 30 cts. los caballeros y 20 centavos damas.

Mañana: Ladrones Honrados y debut del celebrado Trio Matamoros, con bellas canciones orientales.

Sábado 1c: Mártires del Deber, y actuación del Trio Matamoros.

1641. A-30.

APOLO

Rodolfo Valentino en EL AGUILA; y MUCHEDUMBRE

A petición de gran número de asiduos concurrentes a la tanda de las cinco y media, será exhibida nuevamente en la de hoy, El Aguila, la interesantísima producción de los Artistas Unidos, que interpreta el inolvidagle Valentino, secundado por la bella Vilma Banky. Se exhibirá también una comedia; siendo de 20 cts. el precio de la luneta.

A las nueve en punto: MUCHEDUMBRE, por James Murray, una comedia y El Aguila. Lunetas. 20 centavos.

Mañana: Su Hora, y La angre Manda.

El sábado: la gran joya El Corazón de una Nación, una de las buenas películas de la Universal; y el lunes se exhibe AMANECER, estupenda producción Fox, por Janet Gaynor y George O'Brien.

1637. A-30.

HOY **RIALTO** HOY

En todas las tandas — En todas las tandas

GRETA GARBO y JOHN GILBERT en

EL DEMONIO Y LA CARNE

MAÑANA • ESTRENO EN CUBA • MAÑANA

RUBIA POR UNA NOCHE

por la linda estrella MARIE PREVOST

PAYRET

LAS BODAS DE ORO DE PAYRET RAMONA

La compañía de Regino se traslada a Payret para actuar mañana, el sábado y el domingo.

Las obras que cubrirán el cartel en estos días son las estrenadas últimamente: La Habana Futura y El Viaje a Karachi, y las que se estrenan mañana, en la función extraordinaria organizada por la Administración del Teatro Payret, para conmemorar los cincuenta años de existencia del más popular de los teatros habaneros.

La actualidad teatral lo constituye al presente el romántico asunto de la película "Ramona", interpretada por la actriz Dolores del Río, y ello da asunto a los aplaudidos autores Mas y López, para tejer la trama de un sainete criollo del mismo título, cuya protagonista es Eloisa Trías, la más notable de todas las cómicas de la escena criolla.

Eloisa Trías hará una Ramona deliciosamente cómica.

En el reparto del sainete figura toda la plana mayor de la Compañía de Regino; Acebal, Otero, Del Campo, Sevilla, Julio Díaz, Amalia Sorg, María Pardo, Hortensia Valerón, etc etc.

Una fantasía cómico-lírica escrita sobre el entusiasmo que provocó en la Habana el proyectado vuelo de circunvalación por el sainetero Agustín Rodríguez, otra de las piezas del programa de mañana, a cargo de la compañía de Regino.

Federico Villoch, el fecundo ingenio de nuestro teatro vernáculo, escribió un entremés titulado Las Bodas de Oro, en el que encontrarán curiosas añoranzas todos los que recuerdan la historia antigua de Payret, el colseo de las grandes temporadas populares. Eloisa Trías, Otero y Sevilla son intérpretes de esta pieza que ocupará el cartel de Payret en tercer lugar mañana.

Un gran acto de atracciones cubre la tercera parte.

En ella se presentará la gran bailarina española Amparito Medina, célebre en el mundo entero, y la campeonista Medina Celi, que son la atracción del Teatro Actualidades. Este número ha sido cedido por la empresa Orozco.

La guaracha Belén, del maestro Anckermann, una de las más antiguas y también la más clásica, se cantará por un gran conjunto de voces con acompañamiento de orquesta.

Todos los artistas cubanos estarán presentes en esta fiesta entre ellos: Luz Gil, María Ruiz, Candita Quintana, Chalito, Fernando Mendoza, José Ramón Cuevas, Martínez, Julio Gallo y Dora Díaz, Ramón Espigul, etc.

La empresa del Teatro Payret, invita por este medio a todos los artistas que hubieran actuado en Payret a presenciar esta fiesta conmemorativa.

Las localidades para la función de mañana están a la venta en la Contaduría de Payret.

Palcos principales con seis entradas cuestan doce pesos; las lunetas, dos pesos; las butacas peso y medio; la tertulia, cuarenta ventavos y el paraíso, treinta centavos.

1802. A-30.

CAMPOAMOR

Hoy se celebra el concurso de canciones entre los Trios Garnica-Ascencio y Matamoros

Hoy se exhibe en todas las tandas la producción Paramount, basada en la novela de la popular escritora inglesa Elinor Glyn, La Soñadora, que tiene por principal intérprete a la bella Betty Bronson.

En las tandas elegantes de cinco y cuarto y nueve y media, se celebrará el original concurso de canciones entre el Trio Matamoros y el Trio Garnica-Ascencio, quienes cantarán las más bellas canciones de sus repertorios cubanos y mexicanos, respectivamente.

Mañana: la graciosa comedia de la First National, El Agente Viajero, por Dorothy Mackail y Jack Mulhall.

El sábado y domingo: se exhibirá la lujosísima cinta El Carnaval de Venecia, por María Jacobini.

El domingo, en matinée, entre otras películas, se exhibirá El Aguila, de Rodolfo Valentino; El Hijo del Beduino, por Buster Keaton, y El Argentino, por Rod La Rocque.

Para la semana entrante: La Virgen del Amazonas, por Dolores del Río; La Chica de la Casa de Modas, por Norma Shearer; La Hora de Amar, por Raymond Griffith; y Rubia por Una Noche, de Marie Prevost.

1766. A-30.

NEPTUNO

Hoy se exhibe en el Cine Neptuno en las tandas elegantes de cinco y media y nueve y cuarenta y cinco la última producción de Norma Shearer para la Metro, titulada La Chica de la Casa de Modas. Luneta, 40 cts.

En la tanda inicial de las ocho y cuarenta y cinco se exhibe Bajo el Aguila Imperial, por Ralph Forbes y Marceline Day. Luneta, 20 cts.

Mañana: se estrena la grandiosa producción Fox AMANECER, por Janet Gaynor y George O'Brien.

El domingo: grandioso programa.

La semana próxima, lunes y martes: El Carnaval de Venecia, por María Jacobini.

1623. A-30.

IMPERIO

Estupendo es el programa que presenta para sus funciones de hoy este acreditado teatro, tres magníficas producciones serán exhibidas, La Paloma, por Norma Talmadge, Noha Beery y Gilbert Roland; El Fachendoso, por Ford Sterling; y Amor a Toda Velocidad, por William Hines y Claire Windsor.

Los precios de costumbre son los que rigen para la matinée y la función corrida de la noche.

Mañana es el estreno de la interesante película titulada La Isla del Odio, interpretada de manera insuperable por Lillian Oldland; el programa se completa con La Felicidad Ajena, por Warner Baxter; y El Filántropo Chasqueado, por Harry Lagdon.

El sábado será exhibida la cinta Ladrones Honrados, por Dorothy Dwan.

1720. A-30.

ENCANTO

Hoy es día de moda en el Teatro Encanto, y como de costumbre la empresa de este magnífico coliseo ha señaledo para este día un estreno de primer orden.

Nos referimos a La Virgen del Amazonas, producción cinematográfica de extraordinarios valores, de original argumento e interpretada de manera impecable por Dolores del Río, la estrella mexicana que cuenta con el apoyo incondicional de nuestros amantes del teatro del silencio.

Dolores del Río hace una labor verdaderamente regia en esta película que estamos seguros habrá de llamar poderosamente la atención de los buenos aficionados.

Se exhibirá esta producción en los turnos elegantes de cinco y treinta y nueve y cuarenta y cinco.

Sigue triunfando en el Encanto, la tanda de las tres, donde el público que acude no solamente goza de una temperatura invernal, verdaderamente deliciosa, sino que además contempla películas de méritos verdaderamente excepcionales.

Hoy, en ese turno, pasará por la pantalla una Revista y una comedia y la grandiosa superproducción de la Universal Pictures Corporation, intitulada, El Corazón de una Nación, interpretada de manera magistral por un conjunto formidable de estrellas.

Para el próximo lunes está señalado en el Encanto, el estreno de la supercomedia amparada por la prestigiosa firma de Metro Goldwyn Mayer, intitulada, La Que Paga el Pato, estupenda labor de la bellísima y sugestiva artista Marion Davies.

1780. A-30.

ENCANTO HOY PRADO

5½ 9¾ — 5¼ 9½

WILLIAM FOX PRESENTA

EN LOS DOS TEATROS A UN TIEMPO

LA VIRGEN DEL AMAZONAS

con **DOLORES DEL RIO**

-ENCANTO- LUNETA. 80¢ PREFERENCIA $1.00

3 P.M.- 8½ ENCANTO — EL CORAZÓN DE UNA NACIÓN

-PRADO- LUNETA. 80¢ PREFERENCIA $1.00

TANDA DE 8 P.M. PRADO — LOS MISERABLES

UN VENDAVAL DE EMOCIONES !!

Un Nuevo Modelo del

Piano GIRALT

Fabricado de Cedro y Caoba

Por un tiempo limitado ofrecemos el nuevo GIRALT a plazos

Desde $15.00 mensuales

¡SIN FONDO!

Rico en sonoridad, poseyendo un mecanismo facil y de impecable funcionamiento, es un deleite sentarse ante él para ejecutar las composiciones que más agradan a nuestro temperamento artístico. Para el estudio, las cualidades excepcionales del nuevo GIRALT no pueden ser superadas.

Ningún otro instrumento ofrece sus condiciones de durabilidad. Además de ser el único Piano en el mundo construido de CEDRO y CAOBA en todas aquellas partes en que, por motivos técnicos, no se requieran otras maderas, los materiales y la mano de obra empleada se comparan solo con la de pianos de mucho mayor precio.

O'Reilly 61 GIRALT Tel. A-8467

ANUNCIO DE VADIA

Dulce Aliento

— Cuando canta todo el aire queda perfumado.

— Puedes añadir que con **Dentol.**

Depósito General: Maison FRERE.—19, Rue Jacob.—PARIS

REGALO:—Devolviendo este anuncio a J. Pauly y Cía, Apartado 2143, Habana, e indicando con claridad su nombre y dirección, recibirá gratis un tubo de pasta DENTOL.—"D.

M.E.C.D. 2016

INTENSO JUBILO EN AGUACATE POR LA CONSTRUCCION PRONTA DE LA CARRETERA HASTA CARABALLO

Asistieron ocho postores a la subasta, efectuada ayer, de las obras para construcción de la carretera que va desde Jaruco hasta San Antonio de Río Blanco del Norte

Se recibe con júbilo en Aguacate la noticia de la construcción de la carretera de Aguacate a Caraballo.— En la mañana de ayer informó a los repórters que hacen la información diaria en el Palacio de Balboa el secretario del Consejo Provincial y Jefe de los Liberal de Aguacate señor Severino Pulido que en la visita que hicieron en el día de ayer al Honorable Presidente de la República General Gerardo Machado. El Vice Presidente señor Don Carlos de la Rosa, el alcalde de Aguacate, señor José Manuel Acosta, y el alcalde Jaruco coronel Víctor Simon, este dió las órdenes para que se construya la carretera que partiendo de Aguacate termine en Bainao, y además que se arregle la de "Bainoa" a "Robles" que son dos kilómetros al llegar la noticia de lo ordenado por el honorable Presidente, al pueblo de Aguacate esta se recibió con júbilo por ser una zona agrícola, la que se beneficia y se trasportarán facilmente los frutos menores de un lugar a otro.

La comisión salió altamente complacida según nos manifestó el Consejero Pulido de las atenciones que con ella guardó el Hon. Presidente de la República, durante la entrevista.

Se celebró la subasta para la construcción de una carretera.— En la tarde de ayer presidida por el Gobernador señor Ruiz, y con la cooperación de los señores Ingenieros, Juan Placencia, Segundo jefe del Negociado de Obras Públicas Provinciales, Tomás Ramos Merlo, Secretaria de la administración p. s. Félix Pérez y Ramón Trujillo, se celebró la subasta para la construcción de la carretera que partiendo de Jaruco se dirija a San Antonio del Río Blanco del Norte, asistieron ocho postores, ofreciendo hacerla por menos cantidad que la presupuestada el señor José Mier.

El presupuesto para esta obra es de $11.196.05 terminado el acto pasó a estudio del Ingeniero Jefe para que informe del plazo que dispone la ley.

Licencias de armas caza.— En este negociado se despacharon en el día de ayer las licencias solicitadas a favor de los señores siguientes: Felipe Martinez Quintana; Pedro Moltalvo Brochero; Constantino Moreira Fernández; Genaro González González; José Gracia González; Oscar Ochotorena y Castro Palomino.

El Presidente del Consejo en cama. —Desde hace días se encuentra guardando cama atacado de un fuerte ataque grippal, el Presidente del Consejo señor Manuel Vega Prieto, lo cual lamentamos y hacemos votos por su más rápido restablecimiento.

Felicitación Presidencial por el Album de la VI Conferencia

Sr. Manuel Vega Prieto, Presidente del Consejo Provincial. Habana.

Mi distinguido Sr. Presidente.

Me complazco en acusar a usted recibo del precioso ejemplar del Album que con motivo de la VI Conferencia Pan-Americana hubo de editarse por iniciativa de ese Consejo, y con el que usted en su nombre, se ha servido obsequiarme.

Agradezco profundamente la atención y felicito al Consejo Provincial por esa patriótica obra que redundará en el mayor acercamiento de todos los paises de este Continente, anhelo que siempre he perseguido, y, además, contribuirá a un mejor conocimiento de nuestro progreso moral y material.

De usted, atentamente,

(f)— Gerardo MACHADO.

VISITAS AL SR. RUIZ

En el día de ayer recibió en su despacho oficial el Gobernador de la Provincia señor Antonio Ruiz, al alcalde de Santiago de las Vegas, Comandante Ignacio Castro, a quien acompañaban los señores Dr. Francisco Vianello, Juez Municipal, doctor Rodrigo Arias Director del Hospital de Dementes, y el Presidente de la Juventud Liberal señor Manuel Montoto Garcia, tratando sobre la erección del busto del Honorable Presidente de la República, en el reparto Lugardita del mencionado Término Municipal; los alcaldes de Bauta señor Carlos Nardo, de Aguacate señor José Manuel Acosta; de Madruga, José Agustin Valera de La Salud, Ricardo Morejón; de Quivicán, doctor Jaime Llambés Toldrá, quien nos manifestó que el día primero de septiembre será inaugurada la casa sociedad de los Alcalde de la Provincia de la Habana, el de Regla, señor Fernando Boch; el de Melena de Sur, señor, Francisco Ruiz, y el de Jaruco Cnel. Víctor Simón, el Jefe de la Policia Secreta, señor Cecilio Soto, que trató sobre la pronta construcción del matadero de Nueva Gerona, Isla de Pinos, el señor Ezequiel Sarracén, miembro de la comisión del homenaje al Secretario de la Presidencia Dr. Viriato Gutiérrez y otros.

Dulces Finos

¡Riquísimos!

para

Rosita y Ramón

Ordénenos su pedido

EL INDIO

Tostadero de Café

Dulcería

FUENTE DE REFRESCOS PUROS (DE ZUMO DE FRUTAS)

TELEFONOS { A-1280 M-8321

NEPTUNO 111

frente a Perseverancia

LOS VECINOS DE S. DE LAS VEGAS Y EL PRESIDENTE

Varios actos políticos se celebrarán como corolario de la campaña electoral

SANTIAGO DE LAS VEGAS, Agosto 28. — DIARIO, Habana. — Una comisión de personalidades de esta localidad bajo la presidencia del doctor Oscar Roa, presidente del Comité Unión Social Pro Santiago, entregará mañana al general Machado, Honorable Presidente de la República, un artístico pergamino, diploma, designándolo vecino eminente de nuestro término municipal cumpliendo así acuerdo de dicho comité Unión Social y ratificado por unanimidad en la Cámara Municipal.

Firman este documento el señor alcalde comandante Ignacio Castro, el doctor Roa y otros vecinos.

Al propio tiempo, el doctor Roa entregará al Honorable Primer Magistrado una instancia suscrita por millares de vecinos de la localidad e instituciones, pidiéndole la construcción del Parque Martí, arreglo de las calles y caminos vecinales y otras obras beneficiosas que por nuestra parte también estimamos como urgentes para el progreso santiaguero y que el Honorable general Machado nos concederá indudablemente dada su bondad. — F. Simón, corresponsal.

SEÑOS

CREMA "DELUSAND"

RESTAURADORA DEL BUSTO

LE DEVUELVE LA BELLEZA DE SU PRIMERA JUVENTUD

DE VENTA EN FARMACIAS

PIDA INFORMES PRIVADOS POR ESCRITO A:

"INSTITUTO DELUSAND"

AGENTE EXCLUSIVO PARA CUBA

JOYERIA MARZO

GALIANO 88 ½ HABANA

HABANERAS

Viene de la página NUEVE

GEYER'S

LA GRAN FIESTA DE ESTA NOCHE

De gala.
En gran esplendor.
Así promete estar en la noche de hoy el poético garden de los alrededores de Arroyo Arenas.

La fiesta que se celebra ha sido organizada en honor de la tripulación victoriosa en las regatas del domingo.

Regatas de remos.
Por la Copa General Machado.

La mesa que ocuparán los remeros con el entusiasta presidente del Vedado Tennis Club, señor José Emilio Obregón, aparecerá colocada a la derecha de la tribuna que ocupa la Pachencho Orchestra en el mágico Geyer's.

Los comensales, en número de veinte, tendrán sus cubiertos en una sola banda de la mesa.

Al fondo, sobre un panneau de arecas, se destacará como símbolo de la fiesta una canoa.

Engalanada estará de flores en toda su extensión por la Casa Trías.

Todo el adorno floral del ring, lo mismo que el de los kioscos, será por cuenta del gran jardín del Vedado bajo la dirección personal del diligente y entendido joven Luis Trías.

Trofeos náuticos.
Predominarán en el decorado.

Y con las flores y con los trofeos resaltarán, en pomposos racimos, los globos con los colores azul y blanco de la bandera triunfante del Vedado Tennis Club en las sensacionales regatas.

Habrá fuegos artificiales.
Por el pirotécnico Funes.

Además una iluminación espléndida de foquitos multicolores en los dominios de Geyer's.

Se servirá un dinner de luxe al precio de tres pesos por cubierto y con arreglo al menu que transcribo a continuación:

Fruit Cocktail.
Crema de Maiz.
Pargo a la Criolla.
Filete Mignon Jardiniere.
Ensalada de Aguacate.
Charlotte Russe.
Coffee.

Fausto Campuzano, gran manager de Geyer's, dará una nueva muestra de su espíritu organizador en la fiesta de esta noche.

Fiesta de la Victoria.
Un acontecimiento.

EN EL TENNIS AYER

Mah-jong.
Y bridge.

Los parties de ayer en el Vedado Tennis Club, durante la tarde, resultaron tan favorecidos como siempre los miércoles.

Daré aquí la relación.
Mesa por mesa.

Pepita Rivera, Julia M. Aguirre viuda de Cuadra, Mina Betancourt de Bandini, Georgina Serpa de Arnolson.

Carmela S. de Argüelles, Mina A. de Echeverría, Margot Baños de Mañach, María Teresa C. de Morales.

Nenita Mir, Eloísa Rodríguez Gutiérrez, Ofelia Valverde, Amadita Rodríguez Gutiérrez.

Luisa Angulo de Delgado, María Deschapelles de Zaldo, Margot del Monte de Cruz, Silvia Martínez de Portela.

Gloria Ricart de Martínez, Lelia Marchena de Baiz, Monzona Rivera de Veith, Abigail Salas de Marchena.

Condesa de Buena Vista, Ena D. Araujo Jorge, Mirta Martínez Ibor de del Monte, Esperanza Núñez de Martínez.

Alicia Herrera, Zaida Carrera de Fernández Rebull, Katy Brito de García Sevilla, Carmen Montalvo.

Ana María Maciá de Sánchez, Bibi de Lima de Maduro, Georgina Menocal de Sardiña, Maggie Orr de Aróstegui.

Raquel de los Reyes de Carrera, Paulina Gilell de Weber, María Luisa Diago de Kent.

Graziella Roig, Tessie Kent, Consuelo Zayas, Teté Zayas.

Marianela Rosich de Mira, Consuelo Corral de Mira, Toñita Oliver de Tous, María Mira de López.

Fuensanta Hernández viuda de Mira, Hortensia Bolívar, Beba Montalvo, Isabel Rasco, Esther Rojas, María Antonia Agüero.

Herminia Saladrigas, Nena Guedes, Juanita Hortsman, Conchita Hortsmann.

Siguió la tarde con la acostumbrada reunión semanal del Glee Club en aquellos salones.

Después comida y cine.
Y un final de baile.

ROSINA DIAZ CLARK

Linda viajera.
Rosina Díaz Clark.
Llegó el martes, en compañía de su distinguida familia, después de una agradable excursión por el Canadá.

Yo le mando mi bienvenida acompañada de un saludo a la señorita Díaz Clark.

Saludo de felicitación.
En sus días.

BODAS DE ORO

Cincuenta años.
Los cumple mañana Payret.
Las bodas de oro del gran coliseo a cuyo frente se encuentra el doctor Rodolfo Méndez Peñate.

Se festejará el magno acontecimiento con una función.
Función de gala.
De poderosos alicientes.

Enrique FONTANILLS.

COLONIA Y LOCIÓN NARCISO AZUL de Mury

EXQUISITAS ESENCIAS París.

HAY QUE SEGUIR

TOMANDO EL CAFE DE "LA FLOR DE TIBES", PORQUE JAMAS ENCONTRARIAMOS OTRO MAS PURO, SABROSO Y AROMATICO

BOLIVAR, 37. Teléfonos: A-3820 y M-7623.

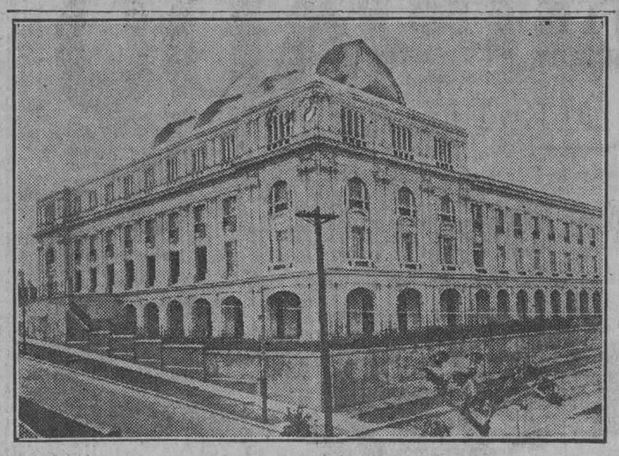

COLEGIO DE LA SALLE

HABANA.—VEDADO

CALLE 13, entre B. y C.

Este colegio de primera y segunda enseñanza y de enseñanza comercial, inaugurará el próximo curso académico de 1928-1929, el miércoles, 5 de septiembre próximo.

LOS OMNIBUS DEL COLEGIO LA SALLE

COMPLACIENDO A DISTINGUIDAS FAMILIAS

En diversas ocasiones, algunos padres de familia han manifestado a esta Dirección el deseo de un servicio particular de omnibus para conducir sus hijos al Colegio De La Salle desde barrios distantes, llevándolos nuevamente a su casa después de las clases.

El colegio La Salle atento a tan justa indicación y deseosa de favorecer en cuanto pueda a sus educandos y servir a las respetables familias que le confían la educación de sus hijos, no podía menos de prestar la debida atención al deseo manifestado por varias de ellas y transmitido por prestigiosos órganos de la prensa.

Después de un detenido estudio de este asunto, la Dirección del Colegio De La Salle según nos informamos anoche, ha resuelto establecer el servicio especial de ómnibus por el que se interesaban, en beneficio de sus alumnos que residen en los Repartos de Almendares, las Sierras y Alturas del Vedado, a reserva de extenderlo a otros puntos según lo aconsejen las circunstancias y la necesidad.

Este servicio privado de ómnibus comenzará a funcionar desde el primer día del próximo curso, el 5 de Septiembre de 1928, Oportunamente tendremos el gusto de participar a las familias interesadas los recorridos y horarios que se determinen.

ECOS DEL VEDADO

BLANQUITA URQUIA DE HERNANDO

Celebró su fiesta onomástica la distinguida y bella dama señora Blanquita Urquia de Hernando, esposa de nuestro particular amigo señor José Manuel Hernando, perteneciente al alto comercio de esta capital.

Con dicho motivo Blanquita se vió sumamente agasajada y felicitada por sus muchas amistades las que concurrirán hasta su residencia de esta barriada a testimoniarle su afecto y cariño en día tan señalado.

El cronista le envía por este medio su felicitación sincera.

COLEGIO SAN ALBERTO MAGNO

En atenta B. L. M., nos comunica el Director del Colegio San Alberto Magno, sito en la calle 17 número 233 entre F y G en esta barriada que ha quedado abierta la matrícula para el próximo curso de 1928-29, que dará comienzo el primer lunes de Septiembre.

Agradecemos la atención y gustoso lo comunicamos a nuestros lectores.

SANTA ROSA DE LIMA

Celebran hoy su fiesta onomástica, las distinguidas damas, Sra. Rosa López de Izaguirre, Presidenta de la Asociación de Antiguas Alumnas del Colegio La Inmaculada.

Rosita Andreu, Directora de la Pía Unión de Santa Teresita del Niño Jesús y Secretaria de la Congregación de Santa Marta de la Iglesia de Nuestra Señora del Carmen; Rosita Franchi de Alfaro; Rosita Martí; Rosita Remón y otras.

A todas, nuestra felicitación sincera en su fiesta onomástica.

VIAJEROS

Embarcó rumbo hacia los Estados Unidos donde pasará una corta temporada de descanso Mr. Cottsehalk, Ingeniero de la Havana Electric, perteneciente a los Talleres del Carmelo.

Además de pasar una temporada de vacaciones tan distinguido Ingeniero traerá su regreso muchas mejoras para la ampliación de los tranvías de esta capital.

Deseamosle un feliz viaje y pronto regresó a esta capital.

Para su Eterna Majestad la Mujer Belleza, hermosura y salud se consiguen con las legítimas e inimitables PILDORAS ORIENTALES, patentadas bajo el núm. 31119. Siempre con éxito maravilloso. Pida folleto al Depto. Píldoras Orientales. Apartado 1244, Habana. - De venta en Boticas.

"LA VICTORIA"

GRAN ALMACEN DE VIVERES Y LICORES DE

San Fag Ghion

R. DE LUZURIAGA (ANTES VIVES) NUMERO 163

Teléfonos { M-4455 M-5544

SUCURSAL: DRAGONES No. 30.—Telf. M-5522

Esta casa, que lleva más de 20 años de establecida, es la única que cumple cuanto ofrece a su clientela

SERVICIO RAPIDO A DOMICILIO

LEMA: Grandes ventas y utilidad pequeña

El Encanto

GALIANO, SAN RAFAEL Y SAN MIGUEL SOLIS, ENTRIALGO Y CIA. TELEFONO A-7221. (Centro Privado)

Hoy, último día

de la Exposición de Uniformes Colegiales que con tanto éxito hemos llevado a cabo en el 3er. piso, Sección de Niñas y Jovencitas y de Niños y Jovencitos.

Las clases se reanudan dentro de pocos días, motivo por el cual toda mamá previsora debe apresurarse, si no lo ha hecho ya, a habilitar a sus niños.

"El Encanto", como es sabido, presenta el más completo surtido de todo lo relacionado con el ajuar del colegial, desde el zapato hasta el sombrero. Y, respecto a uniformes, huelga decir que nuestros talleres, con la especialidad que les caracterizan, interpretan con maestría los modelos de todos los planteles.

Los Uniformes representados en la Exposición serán exhibidos desde mañana en seis de nuestras mejores vidrieras de Galiano.

VENTA ESPECIAL POR TRES DIAS

Jueves, Viernes y Sábado

GUARANDOL 'CARIBE'

70 c. el corte de 4 varas

De este magnífico guarandol "Caribe", en 40 colores, cuyos excelentes resultados ya conoce nuestra clientela, hacemos una Venta Especial por tres días—que comienza hoy, jueves y termina el sábado—a 70 c. el corte de 4 varas. Pasados estos tres días volverá a venderse a su precio normal.

AL INTERIOR

Teniendo en cuenta lo que tardan en llegar los periódicos a determinados lugares de la Isla y el tiempo que invierten en hacernos los pedidos, hemos resuelto ampliar a una semana, exclusivamente para nuestros clientes del interior esta Venta Especial por tres días.

Hoy, Sta. Rosa; Mañana, S. Ramón

ELIJA SUS REGALOS EN "EL ENCANTO"

Si no ha tenido tiempo de elegir los regalos que va a hacer, venga hoy a EL ENCANTO y hará fácil y prontamente la elección.

USTED sabe que EL ENCANTO es la casa que mayor cantidad y mayor variedad de cosas apropiadas ofrece para regalar.

En los innumerables departamentos de la tienda y en el de Regalos—nuestro visitadísimo "museo de arte"—hallará usted un mundo de primores para escoger a su gusto y dentro de lo que se proponga gastar. Que los regalos que usted haga lleven, como un sello de suprema distinción, la etiqueta consagradora de EL ENCANTO.

Use Fly-Tox--, Duerma Tranquilo

Mate los mosquitos. Pulverice y esparza Fly-Tox en su dormitorio antes de acostarse. Goce de perfecto descanso, libre del zumbido y ataque de los mosquitos. Pida Fly-Tox para matar todos los insectos caseros. Fly-Tox es un insecticida científico, tan fácil de usar como de resultado efectivo. Fly-Tox es higiénico y fragante. No mancha. Se vende en todas partes.

SILLONES DE POR AL Fuertes y Baratos

LA ZILIA

SUAREZ 43 Y 45

Teléfono A-1598

Agua de Colonia :: del Dr. JOHNSON ::

PREPARADA::: con las ESENCIAS más finas::::

EXQUISITA PARA EL BAÑO Y EL PAÑUELO

De venta: DROGUERIA JOHNSON, PI MARGALL, Obispo 36, esquina a Aguiar

ESMALTE TRULINE

EL MEJOR

USELO UNA VEZ

6624 alt 8d-5

M.E.C.D. 2016

SECCION MERCANTIL

REFORMAS NECESARIAS

ACABAMOS de visitar a Sagua la Grande, la linda ciudad villareña que en otro tiempo fué un pueblo rico y próspero. Pasó Sagua de la opulencia a la pobreza de un modo violento. Sintió la transición tan bruscamente, que sus efectos conmovieron toda su estructura social y económica.

En el tiempo que era feliz, recibía un derrame de más de veinticinco mil pesos diarios, distribuídos en jornales y sueldos a obreros y empleados del ferrocarril de Cuban Central, que tenía allí establecida su sede. La unificación de esa importante empresa con los Ferrocarriles Unidos de la Habana, trajo como desgraciada consecuencia para Sagua, que trasladaron a la Habana todo lo más importante de su organización. De golpe y porrazo, aquella nómina que daba vida a millares de familias cesó, quedando tan sólo unos pocos empleados en la Superintendencia y muy pequeño número de obreros en los talleres. No es difícil poder apreciar los efectos desastrosos que ese cambio originó. Aquellas oficinas brindaban trabajo a muchas mujeres que allí encontraban un medio decoroso de ayudar a sus familias. Los jóvenes tenían en los talleres una cátedra de aprendizaje, pudiendo escoger diversos oficios. Todo aquello terminó y las inmensas construcciones que se habían levantado en el patio de la Empresa, dan la sensación de las ruinas de un ingenio demolido.

Al amparo de aquellas riquezas el comercio y las industrias florecían. Todo era animación y progreso. Hoy aquel comercio rico no existe. Sólo alguna que otra firma comercial ha resistido los embates de la situación, esperanzadas en que lleguen tiempos mejores y viviendo de las ventas que pueden realizar en los pueblos de la jurisdicción. También esa jurisdicción, como todas aquellas en que su única producción es la caña, se encuentra empobrecida.

Nosotros que conocimos íntimamente aquella Sagua de ayer, al compararla con la de hoy, sentimos tristeza. Cuántas ilusiones y cuántas esperanzas destruídas, cuántos capitales levantados con sacrificio y amor, reducidos a su mínima expresión por un acuerdo de una Junta Directiva, tomado quizás en dos minutos de tiempo.

Sin embargo sentimos alegría al notar que aquella gente, no ha perdido su energía, se siente con ánimo de luchar de nuevo por levantar el edificio caído. Tienen esperanzas en el futuro. En estos días están organizándose para recibir dignamente a varios señores Secretarios de Despacho que han prometido su visita. De las cajas del comercio y del bolsillo de los particulares se saca el dinero para pagar esos festejos, que toman aspecto de populares, pensando que esos agasajos traerán como justa consecuencia, que nuestro actual gobierno ayude a la reconstrucción económica de Sagua, haciendo calles, alcantarillado, buenos caminos, etc., etc., factores éstos, que grandemente ayudan al bienestar y al progreso.

Allí se habla de que próximamente se construirá en la Isabela un emboque para llevar los Ferryes de Key West, abaratando los fletes de las importaciones para los carros que se destinen a los principales pueblos de la provincia de Santa Clara. Investigando esto, nos han negado la veracidad de tal noticia. Analizando los motivos, encontramos que una razón de gran peso se opone a que ese anhelado deseo no se realice. Si ello ocurriera, los Ferrocarriles Unidos de la Habana dejarían de recibir mucho dinero por el arrastre de esos carros desde el Arsenal a la provincia de Santa Clara.

Nosotros esperamos que este problema lo estudien los ferrocarriles más detenidamente. Habilitar el puerto de Sagua para que los Ferrys descarguen allí sus vagones, lejos de perjudicarlos en sus ingresos, recibirán un aumento considerable. El tráfico marítimo entre los tres puertos principales de la provincia de Santa Clara y los Estados Unidos es importante. Hay líneas directas desde New Orleans y New York que hacen viajes semanales y de cuyas importaciones no reciben los ferrocarriles ni un centavo. Como a los fletes terrestres y marítimos de los carros americanos, debe aumentársele el arrastre desde la Habana a los mismos, resultan las mercancías que por el ferry se llevan, encarecidas por la diferencia que hay con los fletes por vapores directos, lo que hace que el actual movimiento de la ruta de Key West sea relativamente pequeña.

Si se estableciera en la Isabela de Sagua un emboque, la distancia a recorrer por ferrocarril sería relativamente pequeña y como la diferencia entre Key West y este puerto, resulta unas horas más de vapor que a la Habana, el flete marítimo no sería mucho mayor, pudiéndose por tanto lograr una enorme economía en los fletes de los carros que se reciban directamente del Norte. Ganan pues, los ferrocarriles en movimiento entre Sagua y los otros puertos de Cienfuegos y Caibarién, pues el tráfico debe de aumentar lógicamente.

Si esto se hiciere mucho ganaría Sagua la Grande. Toda la jurisdicción se aprestaría a sembrar piñas, toronjas, aguacates, habas de lima y otros productos que hoy exportamos a los Estados Unidos por ferrocarril. Volvería la prosperidad a aquella zona donde la naturaleza ha proporcionado ricos y feraces terrenos propicios a todos los cultivos. Volvería a ensancharse su comercio, las industrias se establecerían y el bienestar y la felicidad llegarían a miles de hogares que hoy se encuentran en situaciones desesperada.

Es más; nadie mejor que esos ferrocarriles debían de fabricar en la Isabela modernos muelles para la exportación de azúcar. Los que hay son defectuosos y controlados por un número reducido de entidades. Sabemos de las dificultades que pasan algunas compañías de vapores para encontrar atraque, teniendo muchas veces que descargar en lanchas y de éstas a los carros del ferrocarril, sin comodidad de ninguna clase, con jornales elevados, lo que determina un encarecimiento para aquellos productos necesarios a la vida.

Mucho pueden hacer los ferrocarriles y nuestros gobernantes en favor de Sagua la Grande. Deben hacerlo. No hay derecho para que un pueblo laborioso se vea obligado a permanecer inactivo por falta de cooperación por parte de los que más obligados están.

Florentino RODRIGUEZ DE LEON

Tabaco

Ochocientos veinte tercios de puntillas, broncos, colas y botes de la nueva cosecha, de mayor cantidad comprada, registró Ramón Rodríguez en los almacenes de Sierra y Diez.

—Leslie Pantín e Hijo, compraron y registraron, durante la mañana, en los almacenes de Antonio González, S. en C., ciento setentidós tercios de "permanentes" de la nueva cosecha de Remedios.

—Novecientos ochentidós tercios de quintas y segundas de Las Villas, de la cosecha del veintisiete, vendieron y entregaron González y Hermanos a José Suárez y Compañía.

—De la misma procedencia, pero de la cosecha nueva, compró Mark A. Pollack a José Galván, cuarenticinco tercios de octavas, los que ayer fueron registrados y cargados.

—Cuarentiseis tercios de capas de Vuelta Abajo, de su finca "Elena", vendió y entregó Manuel García Pulido a Romeo y Julieta.

—Otros fabricantes, Villamil, Santalla y Compañía, compraron a González y Vázquez, cincuenticinco tercios de colas.

—González y Compañía siguieron entregando a Martín Dosal, los tercios de la misma clase y de broncos que le han vendido.

Además pasaron ayer a terceras manos, otros menores lotes de distintas clases y procedencias diversas.

LA RAMA QUE ENTRO AYER

Por los ferrocarriles entraron ayer las cantidades de pacas y tercios que anotamos a continuación.

De Zaza del Medio, para Manuel A. Suárez y Compañía, 238.
De Santa Clara, para Sobrinos de Antero González, 82.
De Consolación, para Romeo y Julieta, 115.
De San Juan y Martínez, para la Henry Clay, 170.
De Cabaiguán, para Menéndez y Compañía, 134.
De Zaza del Medio, para Abraham Haas y Compañía, 137.
De Santa Clara, para F. Gómez y Hermanos, 102.
De Consolación, para Facundo Gutiérrez e Hijos, 87.
De San Juan y Martínez, para G. y Compañía, 152.
De Herradura, para Sobrinos de Antero González, 40.
De Paso Real, para Pérez y Capín. 20.
De Mendoza, para la Henry Clay and Bock, 120.
De Puerta de Golpe, para Calixto Rodríguez Mauri. 100.
De San Diego del Valle, para Sobrinos de Antero González, 135.
De San Juan y Martínez, para Romeo y Julieta, 121.
De Consolación, para Constantino González y Compañía, 85.
De Santa Clara, para Menéndez y Compañía, 93.
De Cabaiguán, para Echevarría y Pérez, 126.
De Sancti Spíritus, para I. Kaffenburgh e Hijos, 99.
De Guayos, para Lobeto y Compañía, 90.
De Taguasco, para Menéndez y Compañía, 160.
De Santa Clara, para Echevarría y Pérez, 148.

NOTAS DE VARIAS ZONAS

Las operaciones en las zonas productoras, sino con la actividad que en los primeros momentos, siguen realizándose en forma importante.

En Camajuaní, han vendido sus escogidas — suponemos que las quintas, segundas, terceras y octavas — los escogedores locales señores Martirena y Sánchez Orovio. Fué comprador la firma Echevarría y Pérez, de esta capital.

Estos mismos señores han comprado la escogida de Hierro, en Manicaragua, y además la del Alcalde municipal de Guayos, señor Lara, y la de Alejandro Fernández, de la misma localidad.

—En Vuelta Abajo ha comprado la firma exportadora Manuel A. Suárez y Compañía, las siguientes vegas en escogida:

En Río Feo la del renombrado cosechero Pedro Cabrera. En San Mateo, la de Víctor García y la denominada "El Ganso".

—El fabricante de Tampa señor Manuel García, se encuentra recorriendo algunos veguerios de Vuelta Abajo, y posiblemente a la hora presente haya comprometido alguna vega.

No nos sorprendería que una muy afamada de San Juan y Martínez, ya la haya adquirido. Mejor diríamos que ya haya convenido los precios con el dueño del tabaco.

—«::»—

EXPORTACION DE TABACOS

ELABORADOS

Vapor de bandera alemana CUBA, para Hamburgo y escalas.
Henry Clay Bock, para Bardorf Fischers Co. (Hamburgo), 2 cajas tabacos elaborados.
Henry Clay Bock, para Belgian Import Co., (Bélgica), 4 cajas tabacos elaborados.
Henry Clay Bock, para M. Rerys Co., (Suiza), 2 cajas tabacos elaborados.

—«::»—

Vapor de bandera americana PASTORE, para New York.
Henry Clay Bock, para Morris Morris, (Londres), 9 cajas tabacos elaborados; Henry Clay Bock, para M. Hart Co., (Londres), 6 cajas tabacos elaborados; C. Pego Co., para M. Hart Co., (Londres), 1 caja tabacos elaborados; Por Larrañaga, para Morris & Morris, (Londres), 4 cajas tabacos elaborados; J. F. Rocha, para Walters Co., (Londres), 2 cajas tabacos elaborados; Rome oy Julieta, para M. Hart Co., (Londres) 3 cajas tabacos elaborados; Fernández Palacio, para M. Hart Co., (Londres), 7 cajas tabacos elaborados.

—«::»—

Vapor de bandera española CRISTOBAL COLON, para España, vía New York.
R. S. Murias, para Compañía Arrendataria Tabacalera (España), 12 cajas tabacos elaborados.

—«::»—

Vapor de bandera española CRISTOBAL COLON, para New York.
Cuban Land T. Co., para American Cigar Co., 138 barriles tabaco despalillado con un valor de 17.677 pesos 67 centavos. Leslie Pantin Co., para Punch Cigar Co., 30 barriles tabacos despalillado con valor de 4 mil 238 pesos 94 centavos.

—«::»—

Vapor de bandera alemana CUBA, para Hamburgo.
W. Armerecht Co., para F. 100 tercios tripa en rama con un valor de $6,181.28. Walter Sutter Co., para Orden, 15 tercios tripas en rama con un valor de $293.38.

NOTAS AZUCARERAS

Tenemos en nuestro poder un informe rendido por el señor Próspero Pichardo, Cónsul General de la República de Cuba en Checo-Eslovaquia. Es un trabajo interesante que no lo publicamos hoy por su gran extensión. Trata este funcionario sobre los efectos producidos en el mercado azucarero de aquella nación, la rebaja que el Gobierno Inglés ha hecho a los azucares en bruto. Procuraremos publicarlo mañana.

Mercado de Europa:—Según los señores Czarnikow-Rionda Company, el punto mas saliente de las cifras Europeas, es el gran aumento en el consumo que ha sido, sin duda, la causa principal del prolongado optimismo en los mercados de Europa. La rápida cosecha actual de Checoeslovaquia y los arribos relativamente pequeños de azucares de Java, también son responsables de ésto.

El consumo en los principales paises europeos según cifras dadas por el conocido estadista F. O. Licht, desde Septiembre de 1927 a Junio de este año es como sigue: ...

Alemania consumió en ese período 1.306.849 toneladas, mientras en el mismo período de 1926|27 el consumo fué de 1,213,565 y en 1925|26 se consumieron 1.156,109 toneladas. Notase pues un creciente aumento en el consumo de este pais, cono escala progresiva durante los tres años anotados.

A Checoeslovaquia en cambio no le ha ocurrido lo mismo. Consumió en 1927|28 unas 316,765 toneladas, mientras en 1926|27 unas 305,124 y en 1925|26 unas 318,572. Consumieron este año mas que el año pasado, pero menos que el 1925|26.

Austria consumió en 1927|28 unas 169.401 toneladas, en 1926|27 unas 147,976 y en 1925|26 unas 167,519 toneladas.

Hungría en 1927|28 consumió 91,643, en 1926|27 unas 84,528 y en 1925|26 unas 73,702.

Francia consumió en 1927|28 unas 827,765 toneladas, mientras en 1926|27 consumió 671.774 toneladas y el 1925|26 unas 822,873 toneladas.

Bélgica tuvo un consumo de 153,443 toneladas en 1927|28 unas 140,865 en el 1926|27 y unas 150,069 en el período de 1925|26.

Holanda en 1927|28 consumió 200,797 en 1926|27 unas 191,305 toneladas y el 1925|26 unas 189.069 toneladas.

Suecia consumió 163,795 toneladas en 1926|27 unas 151,193 y el 1925|26 unas 134,742.

Polonia consumió en 1927|28 unas 307,698 en 1926|27 unas 278,164 y en 1925|26 unas 240,804 toneladas.

Italia tuvo un consumo de 318,938 este año, 303.697 en año pasado y 307,238 el de 1925|26.

Inglaterra también consumió mas este año que el anterior. Su consumo en 1927|28 fué de 1.692.661 toneladas. Durante 1926|27 fué de 1.623,028 y el 1925|26 de 1.608,115.

El total de consumo de este año en relación con los otros es como sigue. Durante 1927|28 se consumieron 5.549,755 toneladas. Durante 1926|27 se consumieron 5.111,219 y durante el 1925|26 se consumieron 5.168,803 toneladas en los paises anotados anteriormente. En las cifras de Inglaterra se incluye el consumo de remolacha doméstica.

Todos los paises arriba mencionados muestran un aumento en el consumo y representan un total de 438,536 toneladas mas que el año pasado.

El gran aumento en Francia se debe a la estabilización del franco y el consumo, por lo tanto ha vuelto a la normalidad. Los informes del tiempo, de ese pais, no son de lo mas favorable para la cosecha en desarrollo y es probable que si continua el consumo normal, Francia tendrá que importar más azúcares en la próximo zafra que la actual. El aumento en Alemania es de 93,284 toneladas. Hasta cierto punto, esto se atribuye a una extensa campaña de propaganda en todo el país, que fué iniciada este año. Los productores de azúcar, en esta parte del mundo no anuncian.

Polonia asimismo está adelantando muy satisfactoriamente, pero consumió en 1926|27 solamente unas 27 libras por persona, en relación a 53 libras en Alemania y 90 libras en Inglaterra. Por esa razón, lo mismo que en Rusia, que consume anualmente sólo 16 libras, hay todavía mucho campo para aumento adicional.

Lo mismo sucede con otros muchos paises Europeos que, estando obstaculizados por altos precios interiores, debido a los elevados impuestos de importación y de consumo, les es muy difícil ensancharse.

El presupuesto británico de este año ha sido de mucha importancia. Con motivo de los cambios en la tarifa, el azúcar se ha puesto más barato en el Reino Unido, todo lo cual, sin duda contribuirá a aumentar el consumo. La importación de azúcares refinados ha disminuido considerablemente, siendo los paises más afectados Checoeslovaquia y Holanda. Por otra parte, las importaciones de azúcares crudos han ganado en proporción y continuarán aumentando. En el Reino Unido se necesitará una gran cantidad de crudos extranjeros, durante la próxima cosecha, de la cual Cuba tendrá que suministrar la mayor parte.

En vista de estas nuevas condiciones, es indiscutible que algunos de los países importadores mas importantes en el Continente, producirán azúcares crudos para exportar, pero es difícil estimar todavía en que proporción.

El nuevo contrato del azúcar crudo, de la Bolsa de Londres, que empieza a regir en Septiembre 1o, y que se basa en el azúcar crudo de remolacha Continental de análisis neto de 88.0|0, quizás ejerza un efecto estimulante en ese sentido. Deberá observarse que, aunque el sentimiento en Europa en mucho más favorable, para mejores precios, aún para el próximo año, que en New York, las cotizaciones de Londres han seguido el mismo curso que las de este mercado. Probablemente esa situación continuará, especialmente en vista del nuevo contrato de azúcar crudo establecido, y Londres quizás se vea influenciado con más facilidad, por los acontecimientos en New York.

La producción de azúcares crudos de remolacha está acercándose, y en breve se hallarán disponibles los primeros estimados. Hasta ahora, ha sido imposible obtener una idea correcta de los efectos del tiempo en los distintos paises de Europa. No hay duda, sin embargo, que la ola de intenso calor que se experimentó este verano, ha impedido que las cosechas hayan sido tan buenas como se esperaba a un principio.

MEJORAMIENTO Y DESENVOLVIMIENTO DE LAS INDUSTRIAS

La Asociación Nacional de Industriales de Cuba, alerta siempre a todo problema que afecte a la clase que representa, debe sentirse satisfecha del concurso que recibe de sus miembros, con quienes mantiene un estrecho contacto, y los cuales se aprestan a seguir las normas que les traza ese organismo, tendientes al mejoramiento y desenvolvimiento de sus industrias.

Por ello es raro el día que no se reciben en la Secretaría de la Asociación, a cargo del activo y competente amigo, doctor Alfredo O. Cebeiro, escritos de sus afiliados, consultando problemas y sugiriendo ideas para resolver la situación y lograr el afianzamiento de las clases productoras.

Una prueba de cuanto decimos la dan los asociados señores Vila, Hijo y Compañía, industriales establecidos en el giro de maderas y sus manufacturas, en Hacendados, Habana, al dirigirse a la Asociación en los siguientes términos:

"Con verdadera satisfacción vemos que la Industria Nacional cada día va tomando mayor incremento al amparo de los nuevos Aranceles y a la buena voluntad de un gobierno probo.

"Pero nosotros opinamos que debemos empezar por manufacturar artículos buenos, y no porque se tengan que vender a un precio bajo, hacerlos malos, pues esto traería como consecuencia lógica que el consumidor preferiría los artículos del extranjero que fueran buenos, a los nuestros, que por la experiencia ya adquirida con ellos sabría que son malos, y cuando eso ocurra, aunque después se rectificara y se fabricaran buenos, sería muy difícil el poder demostrarle esa verdad al consumidor.

"Esta opinión no es nuestra solamente: infinidad de personas entendidas del ramo nuestro nos han manifestado lo mismo, y creemos que ya es hora de tomar las medidas necesarias para evitar, como ya lo indicamos en el párrafo anterior, que no quiera comprar el público los muebles hechos en Cuba; y le decimos muebles, por conocer como se hacen en la actualidad, ya que es nuestro giro.

"Por eso, y esto es el objeto principal de nuestra carta, pedimos a usted se hagan las gestiones necesarias para obtener de la Secretaría de Agricultura, Comercio y Trabajo, una Comisión, para que inspeccione todos los artículos de fabricación nacional.

"Y de esta manera tendremos una Industria Cubana, acreditada con justificada fama".

De ustedes respetuosamente.—(F.) **Vila, Hijo y Cía.**

EXPORTACION

Vapor de bandera americana HEREDIA, para New Orleans.
The Cuban Sugar, Rfg. Co., para N. F. Nord (Honduras), 25 sacos azúcar refino con un valor de $10.25.

—«::»—

Vapor de bandera americana ORIZABA, para New York.
The Cuban Sugar Rfg. Co., para Orden, 400 sacos azúcar refino con un valor de $1,500.00 para Catharines Wine Co., (Canadá), 3.200 sacos azúcar refino con un valor de $12.000; para M. P. Stones, 400 sacos azúcar con un valor de $1,500; para Genest Fils, 400 sacos azúcar refino, con un valor de $1,500; para Rowntree Co., 400 sacos azúcar refino, con un valor de $1,500.00, y para G. Watt Co., 400 sacos azúcar con un valor de $1,500.00.

—«::»—

Vapor de bandera americana ESTRA PALMA, para Key West.
Central Toledo, para Orden, 200 sacos azúcar centrífuga, con un valor de $1,560.00.

—«::»—

Vapor de bandera americana J. R. PARROT, para Key West.
Havana Terminal Co., para Cuban American Forwarding, 372 huacales toronjas.

—«::»—

Vapor de bandera americana PASTORE, para New York.
Isle de Pines of Cuba, para D. Wille Co., 447 huacales toronjas.

—«::»—

Vapor de bandera americana DORA, para New York.
Old Time Molases, para su Orden, 286,537, galones miel de purga con un valor de $8.595.96.

—«::»—

Vapor de bandera inglesa TOLOA
P. Sánchez Co., para C. Amadeo. 1 caja con ocho docenas de sombreros de paja, con un valor de 162 pesos.

—«::»—

Vapor de bandera alemana CUBA, para Colón.
J. Novo Cepara Will Gebruder Co., 120 sacos asfalto con un valor de 200 pesos.

FRUTAS LLEGADAS

Por la Estación de Cristina se han recibido ayer los siguientes lotes de frutas menores procedentes del interior.

De Nuevitas, remite Roberto Orozco, consignado a Inocente Orozco, 2 Lotes plátanos.

De Antillas, remite Ignacio Hernández, consignado a Manuel de la Fé, un lote naranjas.

MERCADO DE ALGODON

Ayer al cerrar el mercado de Nueva York el algodón se cotizó a los siguientes tipos:

Octubre	18.93
Diciembre	18.90
Enero	18.73
Marzo	18.74
Mayo	18.79
Julio, 1929	18.71

Ganado

DIA 29 DE AGOSTO

La venta en pie

El mercado cotiza a los siguientes precios:

Vacuno (Camagüey)

Compradores de cuatro a cuatro y medio.
Vendedores, de cuatro a cuatro y medio.
Puesto en la Habana, de cinco a seis centavos

Vacuno (Las Villas)

Compradores a cuatro y medio centavos.
Vendedores de cuatro y medio a cuatro y tres cuartos centavos.
Puesto en la Habana de cuatro y media a cinco y cuarto centavos.

Vacuno (Oriente)

Compradores a cuatro y tres cuartos centavos.
Vendedores de cinco a cinco y cuarto centavos.
Puesto en la Habana, de cinco a seis centavos.
Cerdo del país de nueve a once centavos.
Lanar, de siete y medio a ocho centavos.

MATADERO DE LUYANO

Las reses sacrificadas en este matadero se cotizan a los siguientes precios:
Vacuno de 16 a 18 centavos.
Cerda, de 38 a 42 centavos.
Lanar, de 30 a 45 centavos.
Tasajo del país, según clase (surtido), de 14 y medio a 15 centavos.

Reses sacrificadas en este matadero

Reses	133
Cerda	93
Lanar	—

MATADERO INDUSTRIAL

Las reses sacrificadas en este matadero se cotizan a los siguientes precios:
Vacuno de 1 6a 18 centavos.
Cerda, de 36 a 42 centavos.
Lanar, de 35 a 45 centavos.

Reses sacrificadas en este matadero

Reses	249
Cerda	141
Lanar	64

IMPORTACIONES DE CUEROS Y CALZADOS DE NEW YORK

Vapor Ingles 'Toloa' de New York
United Fruit Co. para Pedro Cortez, 1 caja calzados; M. D. Byron Leather Co. para B. Varas Hnos. 2 id cueros; Id para A. Hernández 2 fardos id; Id para A. Muiño 2 cajas id; E. I. Dupont, para P. S. Co. 3 fardos id; Prister Vogel Leather Co. para C. B. Zetina 6 id; Id para Matías Varas Co. 4 id; Id para Agustín Paliza 5 id; Id para N. García Co. 8 id; Id para Rodríguez, Incera Co. 3 id; Id para B. Varas Hnos. 2 id; Iselin Jefferson, para B. Varas Hnos. 1 id tejidos forrar calzados; E. I. Dupont para M. A. González 6 id paños 12 id cueros; Belting Leather Co. Para A. L. Co. 33 fardos cueros; R. A. Brea para Nicolás Rodríguez 2, id; B. V. Harrinson, para Agustín Paliza 18 id; Keystone Leather Co. para, F. Medina 1 id; Id para Matías Varas Co. 1 id; Id para S. Castro 1 id; Id para J. Balaguero 1. id; Id para Hernández y Blanco 1 id; H. S. M. W. Snyder, para Matías Varas Co. 5 id; Manhattan Shoe Co. para Hnos. Ferreiro 2 cajas betun; United Fruit Co, para B. Varas Hnos. 5 fardos cueros; Id para Amavizcar Co. 4 cajas calzados; H. S. M. W. Snyder Co para Rodríguez Yncera Co. 1 fardo cueros Id para B. Varas Hnos. id; Id para Labuorodette Co. 2 id; Rohner Gehring Co .para para G. R. Co. 1 caja calzados; J. Menéndez Co. para Agusti Paliza 2 fardos cueros.
Agusti Paliza 2 fardos cueros.

Vapor Amco 'Orizaba' de New York
Marlaty Leather Co. para Matías Varas Co. 8 bultos charol; Hanan Co. para Laureano López 5 cajas calzados; Seton Leather Co. para Rodríguez Bouza, 2 fardos cueros; Id para C. Ordieres 3 id id; Alberto Piñera, para Agusti y Paliza 84 bultos id; D. C. Andrews, para Matías Varas Co. 16 fardos id; B. V. Harrinson para N. García Co. 6 id; Id para B. Varas Hnos. 9 id id; Castle Kid Co. para C. C. 1 fardo id; New York C. Mail para Mercadal Co. 1 caa calzados.

RESUMEN DE VIVERES

Vapor de bandera americana ORIZABA, de New York.
Avena, 2,500 sacos; Bacalao, 400 cajas; Calamares, 10 cajas; Carne, 20 cajas; Chícharos, 1,195 sacos; Frijoles, 2,795 sacos; Frutas, 85 cajas; Galletas, 186 cajas; Harina de trigo, 1,750 sacos; Huevos, 25 cajas; Jabón, 14 barriles; Jabón Sapolio, 501 cajas; Jamón 67 cajas; Leche, 1,400 cajas; Levadura, 36 cajas; Legumbres, 30 cajas; Macarrón, 158 cajas; Manteca, 23 cajas; Papas, 200 barriles; Papas, 1,000 sacos; Pescado, 5 barriles; Provisiones, 285 bultos; Tomate, 1 caja; Quesos, 1,074 bultos; Puerco, 246 piezas; Tasajo 3,276 fardos.

—«::»—

Vapor de bandera noruega, MATHILDE, de Norfolk. W
Papas. 8,000 barriles.

—«::»—

Vapor de bandera americana ESTRADA PALMA, de Key West.
Jamón, 2 cajas; Salchichas, 1 caja; Puerco, 3,676 piezas; Aceite semilla algodón, 27,225 kilos; Manteca, 27.626 kilos; Manteca, 70 tercerolas; Manteca, 10 cartones; Menudos, 14 barriles; Puerco, 11,659 kilos; Tocino, 13,608 kilos; Uvas, 1,000 huacales; Peras, 864 cajas; Huevos, 400 cajas; Melocotones, 300 cajas.

—«::»—

Vapor de bandera inglesa TOLOA, de New York.
Maní, 300 sacos; Manteca, 270 bultos; Garbanzos, 50 sacos; Harina de maiz, 305 sacos; Acena, cajas; Dulces, 53 cajas; Provisiones, 115 bultos; Harina de trigo, 2,655 sacos; Papas, 600 sacos; Embutidos, 10 cajas; Carne, 3 cajas; Leche, 2,200 cajas; Menudos, 75 atados; Chorizos, 25 cajas; Frijoles, 370 sacos; Apio & Zanahorias, 75 bultos.

—«::»—

TRASBORDO DE EUROPA.

Quesos, 200 cajas; Aceite soya, 10 tambores; Bacalao, 555 cajas; Pescado, 10 cajas; Galletas, 25 cajas.

SEGUROS
OBRAPIA 22
WHITNER
The Home Insurance Co. of New York.
ACTIVO: $96.000.000.00.
INCENDIOS

MERCADO DE VIVERES

ACEITE.—Pedían ayer a igual precio por el aceite español en cajas de 4x23 libras. Algunas casas lo ceden a $20.50 quintal. Los tipos de refino catalán siguen a iguales precios.

ARROZ.—Siguen ofreciendo los tipos brillosos de $5.00 a $5.70 según calidad. Por el canilla viejo, pretenden a $4.7|8. Por el de semilla S. Q. a $3.65 y por el de Valencia a $5.15. El arroz Saigón largo número uno es cotizado a $4.10 quintal. Los tipos de Siam se cotizan como sigue: El Extra 10|15% de partido a $4.50 el Garden número uno a $4.35, y el Super de cinco estrellas a $4.70 quintal. El arroz americano partido a $3.25, y el semilla americano a $3.60.

BACALAO.—Sigue muy firme este artículo y es posible que en estos días se inicie un alza apreciable.

AZUCAR.—En simpatía con la firmeza del crudo, los azúcares dedicados al consumo doméstico también se encuentran sostenidos con tendencias al alza. Piden por el refinado a $3.50 quintal, por el turbinado corriente a $3.05, por el turbinado de Providencia, a $2.60 y por la centrífuga de Providencia, buena para mostrador a $2.60 quintal.

AJOS.—Va inclinándose el mercado hacia los ajos de nueva cosecha de Cataluña, porque de las existencias que quedan de Chile, algunas partidas tienen gran número de cabezas vanas.

CARTUCHOS.—Ofrecen cartuchos corrientes con el 84% de descuento. Los de la Papelera Cubana son ofrecidos con el 76%. Ambas clases son ofrecidas a esos precios, pero para partidas de consideración.

CAFE.—Presenta un tono débil el mercado de este artículo. Ofrecen los tipos de Cuba desde $25.00 a $35.00 según el grano y su procedencia. Los tipos de Centro América se cotizan desde $30.00 a $39.00, y los del Brasil desde $32.00. Café de Puerto Rico hay pocas existencias y se mantiene firme.

COCOS SECOS.—La enorme cantidad de cocos sudamericanos llegados por Batabanó recientemente, ha desconcertado el mercado de este producto, ofreciéndose a precios muy por debajo del mercado de los cocos de Baracoa, los que a pesar de eso se mantienen alrededor de unos $40.00 el millar.

TASAJO.—Sigue firme el mercado de tasajo de Montevideo. Piden por las puntas a $19.50 quintal. Por el pato pierna a $18.75, por el surtido a $16.50, por el pato paleta a $15.00 y por el pato hueso a $17.75. Los despuntados siguen ofreciéndose a $9.50.

QUESO.—Piden por las medias crema holandesas a $25.00 y por la crema entera de buenas y conocidas marcas de $33.00 a $34.50.

MANIFIESTOS DE VIVERES

Vapor Amco 'Orizaba' procedente de New York.
Milton Snedeker Co. para Rivas Co. 24 bultos conservas; Welch Holme Clark para S. 10 tambores aceite coco; J. Dold Packing. para su Orden, 1 tercerola id oleo; J. E. González, para Mestre Machado Co. 2.500 sacos avena New York C. Mail para W. 200 cajas bacalao; id para A. B. S. 100 id id; Id para A. U. L. 100 id; Iglesias Co. para Orden 157) 10 id calamares; United Dressed Beefo para Swift Co. 1 barril carne; Swift Co. para su Orden 4 id; Tupman Thorlow Co. para M. Gómez, 15 piezas carne; New York C. Mail para F. W. Woolworth, 2 cajas confituras; Id para Viera Estape 110 id chícharos en latas; Id para Pita Hnos. 115 id id; Id para Vda. Laniguerio 25 id id. Id para Gómez Prada, 140 id; Id para Fernández Hnos. 100 id; Id para Retana Santeiro, 150 id; Id para Tauler Sánchez Co. 100 id; Id para Francisco Tamanes. 125 id; Id para Santeiro Co. 150 id; Id para Caballín Co. 125 id; Id para Roza Menéndez Co. 75 id; Id Sun Kwong On Co. para M. W. L. 15 sacos frijoles; New York C. Mail para C. C. 278 sacos frijoles; Austin Nicols para Morro Castle Supply 25 cajas frutas; Kabler Weyl Bak para M. Alvarez, 100 cajas galletas; National Biscuit Co. para su Orden 86 bultos id; Inter Milling Co, para Goldhim 150 sacos harina; id para Keystome 100 id id; Id para Buffalo 500 id id; Minn Milling Co. para I. Alvarez 150 id id; R. G. Elroy ,para P. H. 300 id id; New York C. Mail, para Malcolm, 250 id id; Inter Milling Co. para Gold pim, 150 id id; Pillsbury Flour, para F. Ezquerro, 150 idá Tupman Thorlow, para Manuel Gómez 25 cajas hue vos; J. R. Williams. para R. Quintas 14 bultos jabón; Enek Morgan Co. para S. S. Friedlein 400 cajas id sapolio; Belbrock Mfg. Co. para L. L. P., 101 id; F. M. Simclair para M. E. Gómez 20 cajas jamones; Id para A. I. Z. 30 id; Swift Co. para su Orden. 17 tercerolas id; Amer Mil Products Co. para su Orden 400 cajas leche condensada; Holland Food Corp. para W. B. Fair 1.000 idi d; P. F. Downning para B. Alvarez 12 cajas levadura; The Fleischmann Co. para su Orden 24 id; New York C. Mail, para Hotel Sevilla B. 13 bultos legumbres; Dyal Produce Co. para W. E. Geyer 17 id id; New York C. Mail para M. M. 158 cajas macarrones; Dold Packing Co. para su Orden, 3 tercerolas manteca; Id para O. M. 20 id id; J. M. Mc CCauley para E. López 200 barriles papas; Id para A. F. 200 id id; The Paten Cereals Co. para A. M. 100 sacos harina maíz; I dpara G. y Co. 100 id id; Id para M. Co. 100 id id; James Chieves Co. Mfg Nacional 250 maní; Procter y Gamble. para Sire Blanco Co. 10 tercerolas manteca; Glidden Food Products Co. para Galbán Lobi 4 barriles aceite coco; Goldsimth Co. Olaf 50 sacos garbanzos; R. C. Williams. para Amer Grocery 95 bultos y víveres; Cudahy Bros, para A. M. Co 35 tercerolas manteca; Id para Suárez Tous Co. 30 id id; Id para F. G. 20 id id; Amer Milk Products Co. para su Orden 2.200 cajas leche; Atlantic Commercial Co. para I. S. 600 sacos papas; Wilson Co. para su Orden 3 cajas carne 10 id embutidos 25 id chorizos; 75 atados menudos; S. O. Woodruff para su Orden 370 sacos frijoles; Manniello Bros A. Armand, 75 bultos vegetales; James Chieves para P. 50 sacos maní; Manniello Bros para J. Gallarreta 20 bultos viveres 25 cajas manteca vegetal 65 cajas cereales; United Fruit Co. para F. López 3 cajas dulces; Cudahy Bros para Barraqué Maciá Co. 150 tercerolas manteca.

TRASBORDO.
United Fruit Co. para Swift Co. 2 00cajas quesos; Id para Vda. A. Lamigueiro 10 tambores aceite soya; id para González Suárez 300 cajas bacalao; Id para A. M. Co. 150 id; Id para J. Mendez Co. 100 id; para D. C. 10 id pescado 5 id bacalao; Id para E. Malgrat 25 id galletas.

PARA NUEVITAS.
Manteca 40 tercerolas.

PARA CIENFUEGOS
Manteca 20 tercerolas.

PARA CAIBARIEN.
Mantec a50 tercerolas.

PARA SAGUA LA GRANDE
Manteca 40 tercerolas.

Manifiesto 445 Vapor Noruego. 'Mathilde' procedente de Norfolw consignado a Munson S. Line.

PAPAS.
Eastern Shore para D. López Co. 2.500 barriles apas; Id para Pérez Co. 2.000 id; Id para J. A. Palacio Co. 1.500. id; Id para A. Pérez Pérez; 1.00 id; Id para Manuel Felipe 1.000 id.

Manifiesto 446. Aeroplano Amco No. 3314 procedente de Key West consignado a Pan American Airways. Con correspondencias públicas.
L. Bousemblum para A. F. 200 sacos papas; Id para F. Ezquerro 100 id; Id para Costales Fernández. Co. 200 id; J. M. Mc Cauley para E. López, 200 id; Id para C. S. 300 id; Sun Kuong On Co. para M. W. L. 5 bariles pescado; New York C. Mail M. M. 6 cajas viveres; Id para C. B. C. 126 bultos id; Tupman Thorlow Co. para Manuel Gómez 76 id; Spotler y Co. para Morro Castle Supply Co. 53 id; Rohe Bros para Orden 248 piezas puerco; R. S. Beston para Swift Co. 780 cajas quesos; Id para Canales Hnos. 290 id; New York C. Mail, para M. M. 4 bultos id; Hutcheson Co. para A. Piñeiro, 1 caja semillas tomates; New York C. Mail para V. V. 400 fardos tasajo; Id para B. B. 400 id; Id para W. E. P. 400 id 800 id; Id para G. M. 400 id; Id para W. E. R. 326 id; Id para Swift Co 500 id.

PARA CAIBARIEN.
S. D. Woodroft Co. para Portu Co. 125 barriles papas.

Manifiesto 442. Vapor Amco 'Estrada Palma' procedente de Key West consignado a P. R. Roberts.

VIVERES.
Armour y Co. para su Orden, 27.624 kilos manteca 3.676 piezas puerco Cudahy Packing Co. para su Orden cartones mante... 70 tercerolas id; Swift Co. para su Orden 14 barriles menudos 11.659 kilos puerco East Side Packing, para Cudahy Packing 13.608 kilos tocino; Sgobel y Day para Cuban Fruit Co. 1.000 huacales uvas 520 cajas peras; Jerpe Comisión Co. para Cañales Hnos. 400 cajas huevos; South Cotto Oil Co, para Cueto Co. 27,225 kilos aceite semilla algodón Federal Fruit Co. para Rivas Co. 300 huacalas melocotones.

Manifiesto 443. Vivero Cubano' San Fernando" procedente de Tampa consignado a la Co. de Pesca Mediavilla en lastre.

Manifiesto 444. Vapor Ingles "Toloa" procedente de New York consignado a United Fruit Co.

VIVERES.
Russell Milling Co. para V. F. 100 sacos harina; Id para H. F. 300 id; Id para López Hnos. 100 id; Commander Milling Co. para Piñan Co. 300 id; Bug Diamond Milling para Z. P. 50 id; Pensylvania R. R. Co. para Buffalo 500 id; H. M. King Flour para E. G. 200 id; Empire Milling Co. para Orden 387. 100 id; Maple Leaf Milling Co, para S. F. Guerra 300 id; Washburn Crosby para Suárez Tous Co. 250 id; Id para G. H. 100 id; Id para S. S. F. 80 id.

MERCADO DE HARINA

NUEVA YORK, Agosto 29.—(UP) —Se cotizó hoy la harina, según clase, en lotes de 196 libras como sigue:
Harina patente de primavera, de 6.25 a 6.65.
Primera de primera clara, de 5.75 a 6.15.
Blanda de invierno, de 6.00 a 6.50.
Dura de invierno, de 5.75 a 6.25.
Dura de invierno, patente, de 6.25 a 6.75.
Dura de invierno, clara, de 5.25 a 5.65.
Harina Family, de 8.00 a 8.70.
Harina City Mills, de 8.00 a 8.70, en sacos de 98 libras.
Harina de centeno, de 6.20 a 6.50 en sacos de 140 libras.
Semolina, número 2, a 3-3/4 centavos, en sacos.

—«::»—

NUEVA YORK, agosto 29. (UP). —Hubo aparente tendencia en el día de hoy por parte de los vendedores de harina a vacilar respecto al propósito de avanzar los precios de las distintas clases con el fin de conformarlos a los que vienen rigiendo desde hace días en el mercado del trigo. Como resultado de estas vacilaciones, solo se registró una variación en los precios, que fué un alza fraccional en las harinas patente de primavera.

MERCADO DE METALES

NUEVA YORK, Agosto 29.—(UP) —Cotizaciones de hoy:
Del "The Times":
Acero de Pittsburgh, a 33.00.
Plomo, a 6.40.
Cobre, 14.75.
Estaño, 47.50.
Gasolina, 0.18.
Petróleo crudo, 1.
Del "Journal of Commerce":
Manganeso, de 35 a 40.
Nickel en lingotes, a 33.00.
Asfalto núm. 1, 35.
Asfalto núm. 2, 30.

Mercado de Víveres

Nueva York, Agosto 29. (UP):
En este mercado se cotizaron ayer los siguientes artículos:
Trigo duro de invierno: 1.26¾.
Trigo rojo de invierno: 1.54¼.
Centeno para exportar: 1.10⅝.
Maíz número 2 amarillo: 1.26¾.
Avena blanca: 52.00.
Heno número 1: 27.00.
Harina: de 7.85 a 8.40.
Aceite oliva, galón: 0.50.
Aceite barril: de 2.00 a 2.15.
Aceite semilla de algodón:
Afrecho: 34.50.
Manteca refinada, en latas: 12⅞.
Manteca refinada en tercerolas a 14.00.
Papas Long Island: a 4.40 el saco de 150 libras.
Frijoles colorados de 8.50 a 8.60.
Arroz Fancy: a 7.50.

MADERAS DEL PAIS

Por la Estación de Cristina se recibieron ayer las siguientes partidas de Maderas y Carbón Vegetal.

De Bartle (Oriente) Remite Compañía Industrial consignado a Reciprocity Suply, un carro con madera aserrada.
De Batabanó remite José Sierra, consignado a Batabanó Industrial, 273 sacos de carbón vegetal.
De Batabanó remite B. Novo consignado a Leal y Hnos, 148 sacos de carbón vegetal.
De Batabanó remite Moas y Co, consignado a su orden, 295 sacos de carbón vegetal.
De Batabanó remite B. Novo consignado a Leal y Hnos, 128 sacos de carbón vegetal.
De Batabanó remite Moas y Co, consignado a su orden, 280 sacos de carbón vegetal.
De Batabanó remite Pedro Darmuy consignado a su orden, 1 lote de carbón vegetal.
De Batabanó remite Moas y Co, consignado a su orden, 280 sacos de carbón vegetal.

—«::»—

Los precios no han variado mucho. El cedro se cotiza en la forma siguiente:
En bolos:
De 40 a 49 a 100 pesos.
De 50 a 59 a 110 pesos.
De 60 a arriba, a 120 pesos.
Aserrado:
Tablones:
11 por 10 a 110 pesos.
12/15 por 10 a 120 pesos.
16 a arriba, 125 pesos.
Tablas, cinco pesos más en millar de pies en iguales medidas.
La caoba de clase primera se cotiza:
En bolos:
De 40 a 49, a 95 pesos.
De 50 a 59, a 105 pesos.
De 60 a arriba de 120 a 130 pesos.
Tablones:
11 por 10 pies a 115 pesos.
12/15 por 10 pies, a 125 pesos.
16 pulgadas arriba a 130 pesos.

Los precios de la majagua, se presentan muy altos, debido a la gran demanda que de la misma hay para carrocerías y piden por ella, ya aserrada de 160 a 170 pesos por millar de pies.

El pino tea se ofrece al mercado para lotes pequeños elaborado a 55 pesos millar de pies y en bruto cinco pesos menos.

El pino blanco sigue muy firme pidiendo para lotes de dos o tres mil pies a 130 pesos en bruto y 135 pesos elaborada.

IMPORTACION DE MADERA

El vapor americano ESTRADA PALMA, llegado ayer a nuestro puerto, trajo las siguientes partidas de madera:
Harrell Traves Lumber, para Souto & Santana, 2.176 piezas madera.
Graves Lumber Co., para A. Gómez, 1,892 piezas madera.
Ansley Lumber Co., para Martín & Gutiérrez, 1,839 piezas madera.

Anúnciese en el Diario de la Marina

MERCADO DE LEGUMBRES

JACKSONVILLE, Agosto 29. (UP) —Las condiciones y cotizaciones que prevalecieron hoy en el mercado al por mayor de Jacksonville, son, según el Bureau del Estado de la Florida, las siguientes:
Los precios que rigieron hoy fueron:
Judías de Florida, redondas, verdes. de $4.00 a 4.50 el cesto.
Judías de Florida, Kentucky Wonders, de 4.00 a 4.50 cesto.
Berenjena de Florida, de 2.00 a 2.50 cesto.
Pimientos de Florida, de 2.00 a 2.25 el cesto.
Quimbombó pequeño, de 1.75 a 2.00.
Quimbombó grande, de 1.00 a 1.50.
Tomates Maryland, 63 fancy, de 3.00 a 3.50.
Huevos frescos, a 44 centavos docena.

MIELES EMBARCADAS PARA NEW ORLEANS

Ayer se despacharon por la Aduana de Matanzas, 500,000 galones de miel de purga, con destino a New Orleans.

ESTACION CENTRAL

Por la Estación Central se han efectuado ayer los siguientes despachos de Mercancías para el interior de la Isla.

Para Matanzas remite Dionisio López, consignado a el mismo, 1 casilla papas.
Para Camagüey remite Swift & Co. consignado a los mismos, 1 casilla de víveres.
Para Caibarién remite, M. C. Costales, consignado a el mismo, 1 casilla muebles.
Para Florida remite, S. Buznego, consignado a J. G. Martínez. 1 casilla víveres.
Para Matanzas remite, Wilson & Co, consignado a los mismos, 1 casilla manteca.
Para San Juan y Martínez remite, Primer Molino, consignado a J. Bringas, 1 casilla de víveres.
Para Pinar del Río remite C. Rodríguez, consignado a C. Rodríguez, 1 casilla de víveres.
Para Pinar del Rio remite Valle y García, consignado a los mismos, 1 casilla víveres.
Para Pinar del Rio remite J. Espino, consignado a Jefe 8o. Distrito, 1 casilla Heno.
Para Pinar del Rio remite J. Espino, consignado a Jefe 8o. Distrito 1 casilla Heno.
Para Jovellanos remite Man Seng, consignado a el mismo, 1 casilla víveres.
Para Matanzas remite F. García, consignado a M .Cabrera, 1 casilla víveres.
Para Cárdenas remite F. García, consngnado a F. García, 1 casilla víveres.
Para Santi-Spíritus remite S. Buznego, consignado a F. Fernández y Compañía, 1 casilla de víveres.

—«::»—

RELACION DE MERCANCIAS DESPACHADAS POR LA ESTACION DE PAULA

Crusellas & Co., para Chucho Crusellas en la Habana: 2 carros con 200 barriles resina.
Amer. Steel, para Chucho Acero, en la Habana: 4 carros con 120 toneladas de vigas de acero.

M.E.C.D. 2016

SECCION MERCANTIL

INFORMACION AZUCARERA

MERCADO DE AZUCAR

NUEVA YORK, agosto 29. (UP).—A pesar de la ausencia de presión de venta sobre los contratos de septiembre, el mercado de futuros estuvo fácil hoy. No se publicaron avisos de entrega, pero los bajistas, por otra parte, tampoco mostraban ninguna ansiedad. Las ventas procedían en su mayor parte de intereses europeos y cubanos. Los cablegramas de la Habana informan que el presidente Machado ha firmado un decreto permitiendo la venta de azúcares cubanos a cualquier destino; pero tal cosa se tenia por descontada en este mercado.

Los precios abrieron dos puntos más alto en las posiciones más cercanas y dos más bajo en los meses distantes. Los operadores parecen esperar acontecimientos y la lista continúa firme al rededor de los precios con que abrió la sesión.

Las noticias del mercado de costo y flete carecen de características especiales, cotizándose los crudos nominalmente a 2 3|8 centavos, costo y flete para Cuba.

Las noticias referentes al refino son ligeramente más alentadoras, siendo evidente que muchos contratos están agotados y a causa de esto se están realizando pequeños negocios para atender urgentes necesidades.

Los cables de Londres informan que los precios continúan sin variación, desde sin cambio a tres puntos más alto.

	Abre	Alto	Bajo	Cierre
Enero	2.42	2.42	2.39	2.41
Marzo	2.40	2.41	2.40	2.40
Mayo	2.47	2.47	2.47	2.47

MERCADO LOCAL DE AZUCAR

Las existencias de azúcares en los almacenes de depósito del puerto de la Habana, ascendían el día 25 del corriente a 35,495 toneladas.

Los cables de Nueva York recibidos a primera hora anunciaban un mercado sostenido, con vendedores a base de 2-3/8 centavos costo y flete. Hasta las tres de la tarde no se había publicado operación alguna.

A última hora cablegrafiaron que había compradores a 2-3/8 centavos costo y flete, para embarques en Septiembre.

En la Bolsa de Azúcares Futuros se vendieron 26,900 toneladas.

Las existencias de azúcares en los almacenes afianzados de Nueva York, eran ayer de 1.915.043 sacos.

PROMEDIO OFICIAL DEL PRECIO DEL AZUCAR

Precio promedio oficial en almacén público alcanzado por la libra de azúcar, de acuerdo con lo dispuesto en el Artículo X del Reglamento puesto en vigor por decreto presidencial número 233 de 14 de Febrero de 1928:

MES DE AGOSTO

1ª quincena

Habana	2.108073
Matanzas	2.129611
Cárdenas	2.135765
Sagua	2.134242
Manzanillo	2.108074
Cienfuegos	2.135766

MERCADO DE LONDRES

Este mercado estuvo quieto. Se rumoró la venta de 7,000 sacos de Cuba, para embarque inmediato con destino al Continente, a 2.32 centavos libra a bordo.

BOLSA DE LA HABANA

COTIZACION OFICIAL DEL DIA 29 DE AGOSTO

Bonos y Obligaciones.		
República de Cuba 1904 Speyer	102	104¾
República de Cuba 1905 Deuda Interior	100	103
República de Cuba 1909 4½	87½	—
República de Cuba 1914 Morgan	102	105½
República de Cuba 1917 Puertos	100	104
República de Cuba 1923 5½	103¼	105
Ayuntamiento Habana: 1ª sipoteca	103½	106
Ayuntamiento Habana: 2ª hipoteca	103	106
Banco Territorial	90½	95
Calzado	—	—
Cerveza	104¼	106¾
Cervecera (Obligaciones no hipotecadas)	95½	97½
Ciego de Avila	—	—
Gas	109	114
Havana Electric (Consolidados)	86	90
Manufacturera	34	41
Matadero	65	80
Nueva Fábrica de Hielo	100	103
Papelera Serie A	74	—
Papelera Serie B	102¾	106
Teléfonos	96	—
F. C. Unidos	75	90
Edificio La Metropolitana S. A.	98	104
Jarcia Matanzas	99	103
Iron Beer (Obligaciones no hipotecadas)	—	—
Havana Electric (Obligaciones)	71¼	—
BONOS: Empréstito seriado de la República de Cuba, Morgan 5½ por 100, 1927:		
Serie B: 1931	100	—
Serie C: 1930	100⅝	—
Serie D: 1931	100⅝	—
Serie E: 1932	100¾	—
Serie F: 1933	101	—
Serie G: 1934	101¼	—
Serie H: 1935	101½	—
Serie I: 1936	101¾	—
Serie J: 1937	102	—
ACCIONES:		
Banco Agrícola	116	—
Banco Territorial	50	—
Banco Territorial B	3	—
Cervecera	240	—
Ciego de Avila	—	—
Cuban Cane pref	15	21
Cuban Cane com	3½	7
Curtidora	—	—
Cuba R. R.	—	—
Havana E. Railway Co. pref.	69⅛	73½
Havana E. Railway Co. comunes	8	14
Jarcia pref.	98¼	101
Jarcia com.	21	25
Licorera	4	5
Lonja pref.	100	—
Lonja com.	100	—
Manufacturera pref.	2½	4
Manufacturera com.	1¼	3
Matadero	—	—
Naviera pref	61¼	65
Naviera com.	10⅛	12½
Nueva Fábrica de Hielo	345	—
Perfumería pref.	50	69
Perfumería com.	4	14
Pesca pref.	97	—
Pesca com.	18	—
Préstamos	—	—
Teléfonos pref.	114	118
Teléfonos com.	126	—
Teléfonos Inter.	175	184
F. C. Unidos	50	53
Fibra y Jarcia	58	69
Fibra y Jarcia (sindicadas)	58	69
Ferrocarriles Consolidados Cuba pref.	75½	80

Mercado Local de Cambios

La peseta española rigió ayer con tono más firme.

Sostenido el cambio sobre New York.

Más bajo el cambio sobre Hong Kong.

Entre Bancos y banqueros se operó en pesetas cable a 16.67 para entrega a 60 días fecha.

Cotizaciones	Valor.
Nueva York cable	1/32 P.
New York vista	100
Londres cable	4.85 ½
Londres vista	4.85
Londres 60 d/v.	4.83 ½
Paris cable	3.92
Paris vista	3.91
Madrid cable	16.66
Madrid vista	16.65
Hamburgo	23.84
Hamburgo vista	23.83
Italia cable	5.27
Italia vista	5.26
Zurich cable	19.28
Zurich vista	19.27
Bruselas cable	13.94
Bruselas vista	13.93
Toronto cable	1/32 Dto.
Toronto vista	1/16 Dto
Amsterdam cable	40.10
Amsterdam vista	40.08
Hong-Kong cable	50.10
Hong-Kong vista	50.00

MUNICIPIO DE LA HABANA

Departamento Administración de Impuesto

AVISO

Impuesto sobre Industria y Comercio (Tarifas primera, segunda y tercera) 1er. trimestre de 1928 a 1929

Se hace saber a los contribuyentes por el concepto expresado, que pueden acudir a satisfacer sus respectivas cuotas, sin recargo alguno, a las oficinas recaudadoras de este Ayuntamiento, situadas en Mercaderes y Pi y Margall, (por Mercaderes), todos los días hábiles, desde el 3 de Septiembre al 2 de Octubre de 1928, durante las horas comprendidas entre 8 y 12 de la mañana.

Para efectuar sus pagos deberán los contribuyentes acudir a la TAQUILLA número 13 con el último recibo satisfecho; y finalmente, se les advierte que el que no pagar su cuota dentro del plazo señalado, incurrirá en el recargo del 10 x 100 y se le seguirá el cobro por la vía de apremio, hasta llegar al embargo y remate de bienes, conforme a lo establecido en la Ley de Impuestos Municipales.

La Habana, agosto 28 de 1928.

Miguel Mariano Gómez,
Alcalde de La Habana.

BANCO PASTOR

CASA FUNDADA EN 1776

Capital suscrito	Ptas.	17.000.000
Id. Desembolsado	„	11.000.000
Fondo de reserva	„	2.500.000

CASA CENTRAL: LA CORUÑA

SUCURSALES EN:

Vigo, Lugo, Orense, El Ferrol, Vivero, Carballo, Carballino, La Estrada, Mellid, Monforte, Mondoñedo, Mugia, Noya, Padrón, Puebla del Caramiñal, Puentedeume, Ribadavia, Ribadeo, Santa Marta de Ortigueira, Sarria, Tuy y Villalba.

PAGA GIROS EN CUALQUIER PUEBLO DE ESPAÑA

Al tomar sus giros, exija sean extendidos a cargo de Banco Pastor, o de sus Corresponsales, precisamente.

INTERESES QUE SE ABONAN EN CUENTA CORRIENTE DE PESETAS, CON LIBRETA SI SE DESEA.

Disponible a la vista	2½ %	anual
„ a tres meses	3 %	„
„ a seis meses	3½ %	„
„ a doce meses	4 %	„

PESETA

SE COTIZO A RAZON DE

6 PESETAS

00,60

DOLLAR

FRANCO

SE COTIZO A RAZON DE

25 FRANCOS

57 CENTIMOS

DOLLAR

BOLSA DE N. YORK

ACCIONES

3,400,000

BONOS

6,926,000

CHEQUES

1,118,000,000

Mercado Local de Valores

Con tipos firmes actuaron ayer las acciones preferidas de los Ferrocarriles Consolidados de Cuba. Con mejor tono rigieron las de Ferrocarriles Unidos.

Las acciones de Havana Electric and Utilities Co., estuvieron más sostenidas. Con tipos irregulares la Havana Electric Railway Co.

Firmes las preferidas de Cuban Telephone Co., y las de Internacional de Teléfonos.

El día primero de Septiembre a pagarse el dividendo regular de 1-3/4 por ciento a las acciones preferentes de la Compañía Telefónica Española. Se sobreentiende que dicho dividendo es pagadero en moneda española.

Inactivos los valores de compañías industriales. Sostenidas las Navieras.

Encalmados los valores azucareros. Con comentarios, desfavorables los valores de seguro.

Se mantienen firmes todos los bonos de la República de Cuba. Los bonos del cinco y medio por ciento, emisión de 1904, empezarán a pagar el cupón el día primero de Septiembre próximo.

La recaudación de la Havana Electric Railway Co., durante la semana que termina el 26 del corriente asciende a $95,684.45, con una disminución de $1,883-45, en comparación con la semana anterior. El promedio de recaudación diaria fué de $13,669-20.

Cerró el mercado irregular, con firmeza en algunos valores y tipos sostenidos en otros.

MERCADO DE FLETES

COTIZACIONES

	Centavos	
Costa Norte:		
A New York	14	15
A Filadelfia	14	15
A Galveston	14	15
A New Orleans	13	14
A Boston	16	17
Costa Sur:		
A New York	16	17
A Filadelfia	16	17
A Galveston	16	17
A New Orleans	15	16
A Boston	18	19

Estas cotizaciones son exclusivamente sobre azúcar.

Vapores que se esperan

EN AGOSTO

Día 29, vapor inglés Toloa, Nueva York.

Día 29, vapor inglés Pastores, de Cristóbal y escalas.

Día 30, vapor americano México, de Veracruz y Progreso.

Día 31, vapor americano Atenas, de New Orleans.

EN SEPTIEMBRE

Día 1, vapor americano Heredia, de New Orleans.

Septiembre 2. — "Santa María", de New York.

Día 3, vapor americano Monterey, de Nueva York.

Día 3, vapor americano Parismina, de Nueva Orleans.

Día 4, vapor americano Siboney, de Nueva York.

Día 5, vapor americano Havana, de Veracruz y Progreso.

Día 5, vapor Calamares, de Nueva York.

Día 5, vapor inglés Ulúa, de Cristóbal y escalas.

Día 7, vapor americano Turrialba, de Nueva Orleans.

Día 8, vapor americano Cartago, de Puerto Castilla y escalas.

Día 10, vapor americano México, de Nueva York.

Día 10, vapor americano Heredia, de Nueva Orleans.

Día 11, vapor americano Orizaba, de Nueva York.

Día 12, vapor americano Pastores, de Nueva York.

Día 12, vapor inglés Toloa, de Cristóbal y escalas.

Día 13, vapor americano Monterrey, de Veracruz y Progreso.

Día 14, vapor americano Atenas, de Nueva Orleans.

Día 15, vapor americano Parismina, de Puerto Castilla y escalas.

Día 17, vapor americano Havana, de New York.

Día 17, vapor americano Cartago, de Nueva Orleans.

Día 18, vapor americano Siboney, de Nueva York.

Día 19, vapor inglés Ulúa, de Nueva York.

Día 19, vapor americano Calamares, de Cristóbal y escalas.

Día 20, vapor americano México, de Veracruz y Progreso.

Día 21, vapor americano Turrialba, de Nueva Orleans.

Día 22, vapor Heredia, de Puerto Castilla y escalas.

MERCADO DE NEW YORK

MERCADO DE CAFE

NUEVA YORK, agosto 29. (UP).—La publicación de cien avisos de entrega de café Victoria, fué causa de irregularidad en el mercado de futuros, pero no obstante esto, cerró con bastante firmeza.

Los contratos A abrieron desde sin cambio a 12 puntos más bajo, sufriendo pérdidas septiembre. Después de comenzar la sesión, la baja afectó a las posiciones más distantes, las cuales quedaron reforzadas al cierre. Los contratos B abrieron desde sin cambio a diez puntos más bajo. Septiembre se afianzó debido a algunas compras, continuando irregulares los demás meses.

El mercado local estuvo nominalmente sin variación a base de 17 1|4 centavos para Río y de 23 1|2 a 24 centavos para Santos del 4.

	Abre	Alto	Bajo	Cierre
Dic	15.95	16.00	15.95	15.98
Marzo	15.74	15.75	15.73	15.73
Mayo	15.58	15.59	15.58	15.58
Julio	15.30	15.35	15.28	15.28
Sep	15.90	15.90	15.83	15.89

MERCADO DE ACCIONES

NUEVA YORK, agosto 29. (UP).—El volumen de ventas de la sesión de hoy se acercó a la marca de cuatro millones. Las cotizaciones subieron durante la mayor parte de la sesión y los valores favoritos establecieron nuevos máximos para el año, avanzando el promedio de los industriales a 38.28.

Hacia el cierre, se registraron transacciones persiguiendo beneficios, pero las ventas fueron bien absorbidas y el mercado se tranquilizó, dando oportunidad a los tickers para registrar las operaciones verificadas y terminar el registro de las ventas diez minutos después de sonar el gongo.

Unted States Steel, American Smelting, American Can, Paramount St Louis Southwestern y Texas Pacific establecieron cotizaciones máximas y General Motor se acercó a la marca de 200.

Radio pasó de 200 cerrando a 197 1|2, con alza de 9 1|4 puntos. Texas & Pacific avanzaron cuatro puntos, a 194, Wright Aero más de cinco, pero solo logró mantener una ganancia de un punto antes del cierre y General Motors, que llegó a 197 3|8, cerró a 195, con alza de punto y medio.

Las acciones de aceros estuvieron fuertes casi todo el día. La compra de ferroviarias continuó hoy debido al aumento que se ha registrado en el movimiento de fletes sobre la semana pasada.

Los valores de espectáculos estuvieron activos todo el día. Paramount ganó terreno al anunciarse que Du Pont estaba comprando valores de aquella empresa. No obstante la negativa de Du Pont, los rumores persistieron y el departamento de publicidad de la Paramount dijo que no tenía conocimiento de tal cosa. La sacciones de DuPont también avanzaron 5 3|8 puntos.

Considerable interés despertó el alza simultánea de los valores de Mc Truck y White Motors, siendo causa de que vuelvan a circular rumores acerca de la posible fusión de las dos compañías.

BOLSA DE NEW YORK

FERROCARRILES	
Atch Top. Santa Fe	194¼
Atl. Coast Line	—
Baltimore Ohio	111⅛
Bangor Aroostook R. R.	—
Canadian Pacific	214½
Chesapeake Ohio	—
Chi Gt. West com.	13⅞
Chi Gt. West pref.	30⅜
Chic. N. W.	85
Chi Mil San Paul com.	37⅝
Chi Mil San Paul pref.	52⅜
C. Rock I. P.	123½
Delaware Hudson	197
Erie	51⅝
Erie pref.	57½
Gulf Mobile	—
Great Northern	99⅜
Kansas City Southern	57¾
Lehigh Valley	99½
Louisville Nash	—
Mo. Kan Tex com.	41½
Mo. Pac. com.	71⅛
Mo. Pac. pref.	120¾
N. Y. Central	174½
N. Y. N. H. H.	60¼
Norfolk Western	185
Northern Pacific	98
Pennsylvania	64½
Pere Marquete	—
Reading	103¼
St. Louis S. Francisco	118
St. Louis Southwestern	102⅞
Seaboard Air Line com.	14⅝
Seaboard Air Line pref.	—
Southern Pacific	123⅜
Southern Railway	150⅝
Texas Pac.	194
Union Pacific	198
Wabash comunes	78¼
Western Maryland com.	44⅜
EQUIPOS	
American Car Foundry	94½
American Locomotive	97½
Raldwin Locomotive	—
Gen. Rail Sig.	100⅜
Pullman Company	82⅞
Lima Locomotive	42½
Pressed Steel Car	—
N. Y. Air Brake	—
Westinghouse Air Brake	45⅝
MOTORES	
Graham Paige	41⅛
Chryler	96½
Dodge Motors com.	19½
Dodge Motors prefd.	—
Huppmobile	64½
General Motors, New	195
Hudson Motor Co.	80½
Mack Trucks	94¾
Nash	89⅛
Packard Motors	81⅞
Pierce Arrow com.	14¾
Studebaker Corp.	76½
White	40⅛
Willys-Over	22
Yellow Trucks	34
ACCESORIOS	
Am. Bosch Mag.	32
Briggs Mfg. Co.	43
Eaton Axle S.	51½
Electric Auto Light	91½
Gabriel Snubber A.	—
Spicer Mfg. Co.	38⅞
Murray Body	53½
Stewart Warner	100⅜
Timken Roller	130⅞
GOMAS	
Ajax	9
Fisk Tire	12⅜
Goodrich	83
Kelly Springfielgd Tire	20⅜
U. S. Rubber	38⅝
ACEROS	
Am. Steel Fou.	55½
Bethlehem Steel	62⅞
Colo F. I.	67½
Crucible Steel	80
Gulf States	62½
Inland Steel	66¾
Philadelphia Coal Iron	30
Republic Iron Steel	63¾
U. S. Steel	154¼
Vanadium	77¼
Youngstown	91½
PETROLEOS	
Atlantic Ref.	167
Barnsdall A.	26⅜
California Petrol.	—
General Asphalt	76⅜
Houston Oil	141¼
Independent Oil Gas	26
Louisania Oil	—
Lago Oil	—
Marland Oil	37
Mid Cont Pet.	—
Pan American "B"	40⅝
Phillips Petroleum	39
Pure Oil	23
Shell Union Oil	26¾
Sims Petroleum	20¾
Sinclair Oil Corp	25⅝
So. Cal Edison	48¾
Skelly Oil	30½
S. O. Calif.	58
Stdard Oil (of New Jersey)	45⅛
Texas Co.	62
Texas Pac Land	23¼
Tex Pac. C. O.	13⅞
Transcontinental Oil	7¾
Union Oil Cal.	—
SERVICIOS PUBLICOS	
American For Pow.	37¼
American Tel and Tel.	179¼
Am. Water Works	58¾
Columbia Gas	118
Consolidated Gas	148¾
Elec. Light Pow.	36⅞
Interntl Tel Tel.	131½
Interboro R. T.	43⅜
National Power Light	34⅝
North American	74½
Pub. Ser N. J.	64½
Standard Gas Elec.	67½
United Light "A"	39¼
AZUCAR Y FERROCARRILES CUBANOS	
American Beet Sugar	24
American Sugar Ref.	71
Cuban Cane Sugar com.	4½
Cuban Cane Sugar pfd.	17
Cuban American Sugar	17
Cuba Company	23⅛
Gt. West Sug.	33½
Consolidated R. R. of Cuba	77
Punta Alegre	24
Puerto Rico Sugar	41⅝

MARCAS Y PATENTES

Manzana de Gómez
Departamentos 225-226
Teléfonos M-9238 y A-2621

VIURRUN & OLIVA

TRADE MARK AND PATENT BUREAU LTD.

3858 alt d-9

N. Gelats & Co. BANQUEROS HABANA Aguiar 106-108

Vendemos cheques de Viajeros Pagaderos en Todas Partes del Mundo y Cartas de Crédito Circulares en las Mejores Condiciones

"SECCION DE CAJA DE AHORROS"

Recibimos Depósitos en esta Sección Pagando el 3 por 100 Anual

Todas estas operaciones pueden efectuarse también por correo

¿CUANTO PREFIERE PAGAR POR LA GASOLINA: 29 o 34 CTS.?

EL MOTOR

HUDSON

DE TRIPLE ENFRIAMIENTO

ES EL UNICO EN SU CATEGORIA QUE TIENE MAS EFICACIA CON GASOLINA SIMPLE QUE OTROS MOTORES CON GASOLINA ESPECIAL.

Es el primer motor que ha eliminado el "cancaneo", las convulsiones y la brusquedad de todos los motores de alta compresión sin necesidad de doble encendido ni gasolina roja.

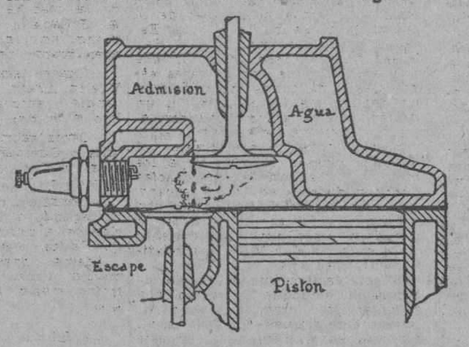

Este milagro procede del sistema de triple enfriamiento de su nueva tapa de cilindros, cuya patente No. 1656051 es el invento más extraordinario de la industria automóvil después de la patente "Super-Six"

Pida una prueba con gasolina corriente. Su aceleración, fulminante y suave a la vez, será una sorpresa para usted.

J. ULLOA Y COMPAÑIA

(15 años de servicio contínuo)

P. MARTI, 3, 5 y 7 Habana TELEFONO M-7777

MERCADO DE BONOS

VALORES CUBANOS

Nueva York, Agosto 29. (UP):

	Alto	Bajo	Cierre
Cuba 5s. 1944	100¼	.....	.....

BONOS DE LA LIBERTAD

Nueva York, Agosto 29. (UP):

	Alto	Bajo	Cierre
Libertad:			
3½ s.	99.19	99.16	99.16
1º 4¼ s.	101.3	101	101.2
3º.	100	99.31	99.31
4º.	101.7	101.5	101.5
Tesorería:			
3⅝ s.	98.20	98.16	98.16
3¾ s.	103.24	103.16	103.24
4 s.	106.24	106	106.18
4¼ s.	111.19	111.14	111.19

BONOS INTERNACIONALES

Nueva York, Agosto 29. (UP):

	Alto	Bajo	Cierre
Burdeois 6s. de 1934	100¼	.....	.....
C. Lyons 6s. '34	100¼	.....	.....
C. Marseilles 6s. 1934	100½	100⅛	100½
Germany 7s. '49	106⅜	106	106⅛
Italy K. 1951	97¾	97½	97¾
France 7s. '49	107	106¾	106¾
Argentina 6s. '57	99⅞	99¾	99⅞
Brazil 6½s. '57	95¾	95½	95⅝
Chile 7s. '42	102½	102	102

BOLSA DE PARIS

París, Agosto 29. (UP):

Renta Francesa del 3%	67.05
Renta Francesa del 5%	90.14

BOLSA DE LONDRES

Londres, Agosto 28. (UP):

Ferrocarriles Consolidados	52

MERCADO DE GRANOS TRIGO

CHICAGO, Agosto 29. (UP):

	Abre	Alto	Bajo	Cierre
Septbre	111¾	112½	110¾	110¾
Dicbre	117½	118¾	116⅜	116⅜
Marzo	121¾	122½	121	121
Mayo	124¾	125⅝	123½	123½

MAIZ

	Abre	Alto	Bajo	Cierre
Septbre	97¼	98⅜	95½	95¾
Dicbre	75½	76½	74⅝	74⅞
Marzo	78¼	78⅝	76¾	77⅛

COLEGIO DE CORREDORES Y NOTARIOS COMERCIALES DE LA HABANA

COTIZACION OFICIAL DEL DIA 29 DE AGOSTO

S/S. Unidos cable	1/32 Pr.
S/E. Unidos vista	Par.
Londres cable	4.85 ⅝
Londres vista	4.85 ⅛
Londres 60 d/v.	—
Paris cable	3.91
Paris vista	3.90 ½
Bruselas vista	13.91
España cable	16.63
España vista	16.62
Italia vista	5.24
Zurich vista	19.26
Hong Kong vista	49.88
Amsterdam vista	40.11
Copenhague vista	—
Christiania vista	—
Estocolmo vista	—
Mantreal vista	—
Berlín vista	—

Notarios de turnos:

Para cambios: José R. Benavides.

Para intervenir en la cotización oficial de la Bolsa de la Habana: José Eugenio Moré y Oscar Fernández.

Vto. Bno.: Antonio Arocha, Síndico-Presidente. — Eugenio E. Caragol, Secretario-Contador.

CLEARING HOUSE

Las compensaciones efectuadas ayer entre los Bancos asociados al Clearing House de la Habana ascendieron a la cantidad de $8,439.560-75.

MERCADO DE CAMBIOS

Nueva York, Agosto 29. (UP):

INGLATERRA: Libra esterlina. Par 4.86.6.
Vista 4.84 ¼
Cable 4.85 5/16

ESPAÑA: Par 19.3 centavos por peseta.
Vista 16.61
Cable 16.62

FRANCIA: Par 19.3 centavos por franco.
Vista 3.90 ¼
Cable 3.90 ½

BELGICA: Belga (nueva moneda). Par 13.88.
Cable 13.90 ½
Vista 13.91

SUIZA: Par 19.3 por franco.
Vista 19.25 ¼
Cable 19.25 ¾

ALEMANIA: Par 23.88 centavos por marco.
Vista 23.83
Cable 23.84

ITALIA: Par 19.3 centavos por lira.
Vista 5.24 5/16
Cable 5.24 7/16

AUSTRIA: Par 14.07 centavos por chelin.
Vista 14.125

HUNGRIA:
Vista 17.45
Cable 17.50

PORTUGAL:
Cable 4.51
Vista 4.53

DINAMARCA: Par 26.8 centavos por corona.
Vista 26.67 ½
Cable 26.68 ½

SUECIA: Par 19.3 centavos por corona.
Vista 26.76
Cable 26.77 ½

HOLANDA: Par 40.42 centavos por florín.
Vista 40.07
Cable 40.09

GRECIA: Par 1.93 por dracma.
Cable 1.29 ¾

NORUEGA: Par 26.8 centavos por corona.
Vista 26.67 ½
Cable 26.68 ½

CHECOESLOVAQUIA: Par 29.3 cts. por dinar.
Vista 2.96 ½

YUGOESLAVIA:
Vista 1.76 ¼

RUMANIA: Par 19.3 centavos por lei.
Vista 0.61 ¼

POLONIA: Par 19.3 centavos por zloty.
Vista 11.25

JAPON: Par 40.3 centavos por yen.
Vista 45.00
Cable 45.05

CHINA: Par 79.278 por tael.
Vista 65.06
Cable 65.12

INDIA INGLESA:
Vista 36.30
Cable 36.35

ARGENTINA: Par 40.42 centavos.
Vista 42.20

BRAZIL: Par 32.40 centavos por mil reis.
Vista 11.95

CANADA: Par 100 cts. por dollar.
Vista .100.14

MEXICO:
Vista 47.70

CUBA: Par 100 cts. por peso.
Vista .100.00
Cable .100.03

PERU:
Vista 4.00

URUGUAY:
Vista .102.37
Cable .102.44

VENEZUELA:
Vista 19.15

CHILE:
Vista 12.12

COLOMBIA:
Vista 98.25

PLATA EN BARRAS

Nueva York, Agosto 29. (UP):

La plata en barras se cotizó hoy en este mercado a 58 ½.

COMPAÑIA DE SEGUROS

"CUBA"

ACCIDENTES DEL TRABAJO E INCENDIO

La decana de las Compañías de Seguros de Accidentes del Trabajo establecidas en Cuba.

LA PREFERIDA POR PATRONOS Y OBREROS

Oficinas y Dispensario Médico:

PI Y MARGALL, número 75 (antes OBISPO)

Telf. (Centro Privado): M-6901 y M-6902

Apartado número 2526.

1d-13

M.E.C.D. 2016

Jurisprudencia

MATERIA CIVIL. INFRACCION DE LEY. SENTENCIA No. 56. 2 de abril de 1928.

SEGUIDO juicio declarativo de mayor cuantía en el Juzgado de Primera Instancia de Ciego de Avila por AB. contra CD. en cobro de pesos, éste fué declarado con lugar por el Juzgado de Primera Instancia que condenó al demandado a que dentro de quinto día pagara al actor la cantidad reclamada. Establecido recurso de apelación por la demandada la Sala de Justicia de la Audiencia de Camagüey revocando la sentencia apelada declaró con lugar la excepción de falta de acción.

Contra la expresada Sentencia interpuso recurso de casación AB. citando como preceptos autorizadores los números 2o. y 7o. del Art. 1690 de la Ley de Enjuiciamiento Civil.

Con motivo del recurso adujo lo siguiente: 1o. Error de derecho en la apreciación de la prueba toda vez que no se ha estimado en toda su fuerza probatoria una escritura de arrendamiento y en efecto se fija el término de tres años a partir del día 14 de Septiembre de 1922 que vencerían en 13 de septiembre de 1925 y como el demandado solo pagó la renta del año 1923 y 1924 es visto que está pendiente de pago el año 1925 y 26; importando poco que no haya decursado el año 1926 pués en 28 de agosto de ese año se estableció la demanda y como el Código Civil en su artículo 1531 dice que cuando se fije el alquiler por años éste decursa desde que venció el anterior, no es necesario que haya vencido el año 1926 para ser exigible; 2o. Error de derecho en la apreciación de la misma prueba documental al no haber declarado con lugar la demanda la Sala y condenar a la demandada a entregar cercada por su lindero una casa a la que está obligada según convenio relacionado en la repetida escritura; 3o. Otro error de derecho por infracción de los Arts. 648 en relación con el 658 de la Ley de Enjuiciamiento Civil y el 1248 del Código Civil por cuanto la Sala no apreció la fuerza probatoria de la declaración de los testigos por el fundamento erróneo de que no dieron la razón de ciencia de sus dichos; 4o. Infracción por aplicación indebida del art. 547 de la Ley de Enj. Civil ya que no es congruente el fallo reclamado con la pretensión oportunamente deducida por los litigantes; 5o. Infracción del Art. 1555 del Código Civil en cuanto dice que el arrendatario está obligado a pagar el precio del arrendamiento en los términos convenidos.

Dicho recurso fué declarado en parte con lugar por el Tribunal Supremo, casando y anulando el fallo recurrido por los siguientes fundamentos:

Siendo Ponente el Magistrado Miguel Figueroa y Hernández:

CONSIDERANDO:—que el motivo primero era inadmisible y debe declararse improcedente, porque involucra cuestiones referentes a la apreciación de la prueba, como las que plantea tocante al juicio realizado por el Tribunal a quo sobre el contenido de la escritura de arrendamiento de 14 de septiembre de 1922 con la de fondo relativa a la infracción de los Artículos 1555 y 1216 del Código Civil; lo que no es lícito hacer en casación de acuerdo con antigua y repetida jurisprudencia; esto aparte de no ser exacto que la Audiencia niegue las estipulaciones de la escritura, sino que resuelve con vista de ese documento y teniendo en cuenta otras circunstancias, lo que cree pertinente en relación con las anualidades de mil novecientos veinticinco y mil novecientos veintiseis.

CONSIDERANDO:—que también es improcedente por razón de inadmisibilidad el motivo segundo, ya que deducido bajo la cita del número séptimo del Art. 1690 de la Ley de Enj. por error de derecho en la apreciación de la prueba, omite señalar el precepto legal regulador de algún medio probatorio que en sentir del recurrente resulte infringido; y porque carece en lo absoluto de explicación del concepto en que la infracción se entienda cometida, limitándose a decir que la Audiencia debió acceder a las peticiones de la demanda; requisitos los omitidos de indispensable cumplimiento conforme el artículo quinto de la Orden noventa y dos de mil ochocientos noventa y nueve y jurisprudencia atinente.

CONSIDERANDO:—que asímismo adolece de un defecto de forma que lo hacía en su origen inadmisible, siendo ahora improcedente, el motivo tercero, pues involucra la apreciación de la prueba testifical con la cuestión referente a la obligación de probar a que atiende el artículo mil doscientos catorce del Código Civil.

CONSIDERANDO:—que, según la Audiencia, para que la demanda prosperase era necesario al actor probar que las obras por cuyo incumplimiento reclama un importe equivalente, no se realizaron; y como el Tribunal a quo declara que se carece de pruebas para justificar que las mismas no se llevaron a cabo; las dos peticiones de la demanda en este concreto extremo de las obras; la formulada en el escrito de referencia y la que contiene el de réplica quedan sin base ante la expresada declaración de la Sala, que las comprende a ambas para desestimarlas conjuntamente; y por eso, la infracción alegada en los motivos cuarto y quinto del artículo quinientos cuarenta y siete de la Ley de Enjuiciamiento Civil, de haberse cometido, no trascendería al fallo; debiendo, en consecuencia, desestimarse los mismos.

CONSIDERANDO:—que la demanda persigue el cobro de las anualidades de mil novecientos veinticinco y mil novecientos veintiseis en concepto de rentas no satisfechas y debidas a virtud del arrendamiento otorgado mediante la escritura de catorce de septiembre de mil novecientos veintidós, pero si se atiende a que el término de tres años del expresado contrato venció en catorce de septiembre de mil novecientos veinticinco, la anualidad del siguiente año mil novecientos veintiseis no ha podido cobrarse en concepto de precio de arrendamiento, a menos de acreditarse la tácita reconducción del repetido contrato, único concepto en que cabría pretender su cobro; por lo que al absolver la Audiencia de esa anulidad al demandado no faltó a lo dispuesto en el artículo mil doscientos catorce del Código Civil, como se sostiene en el motivo octavo, y, consiguientemente, al imponerle la obligación de acreditar ese extremo, no invirtió en su perjuicio la carga de la prueba, y el motivo debe declararse improcedente.

CONSIDERANDO:—que el motivo noveno tildando de incongruente al fallo, le atribuye como fundamento para absolver al demandado del importe de la anualidad de mil novecientos veintiseis, que ésta no se encontraba vencida; mas tal afirmación del recurrente es inexacta, pues la sentencia apoya dicho pronunciamiento, no en la razón expresada, sino en que el actor no ha probado que la demandada continuara en la finca arrendada; por lo que resulta indiferente a los efectos de la casación que se dedujera o no en los correspondientes escritos la alegación a que el expresado motivo alude; imponiéndose, por tanto, su desestimación.

CONSIDERANDO:—que del contrato resulta, como se deja ya consignado, que el término del arrendamiento venció en catorce de septiembre de mil novecientos veinticinco, y la sentencia por su parte declara que la demandada hizo entrega de la finca al actor en el año de mil novecientos veinticinco; que estos supuestos de hecho hacen ineludible la conclusión, reclamada como ha sido la renta de dicho año, de estar el arrendatario obligado a su pago de acuerdo con los artículos mil doscientos cincuenta y cuatro, mil noventa y uno, mil doscientos cincuenta y siete, mil doscientos cincuenta y ocho y mil quitos cincuenta y ocho y mil quinientos cincuenta y cinco del Código Civil, relativos a los efectos y cumplimiento de los contratos en general y a la obligación de pagar el precio en el de arrendamiento; que la Sala sentenciadora, apartándose de aquella consecuencia y sin un fundamento que lo justifique absuelve al demandado de la renta correspondiente al año de 1925, con evidente infracción de los preceptos aludidos, que en tal concepto se citan en los motivos sexto y séptimo; infracciones que dada su trascendencia imponen la casación del fallo recurrido; sin que proceda hacer especial condena de costas.

SEGUNDA SENTENCIA:

Siendo Ponente el Magistrado Miguel Figueroa y Hernández:

CONSIDERANDO:—que casado y anulado el fallo recaido en la segunda instancia, debe esta Sala con arreglo al artículo 38 de la Orden noventa y dos de mil ochocientos noventa y nueve, dictar inmediatamente sobre la cuestión correspondiente del litigio la sentencia que proceda a su entender para decidir la apelación.

Reproduciendo los Considerandos primero, segundo, tercero y quinto de la sentencia dictada por la Sala de Justicia de la Audiencia de Camagüey, que no resultan afectados por la casación acordada precedentemente y el cuarto no le afecte dicha casación.

Reproduciendo, asimismo, los Considerandos de la anterior sentencia dictada en casación por esta Sala, con exclusión de los particulares que hacen especial referencia al fallo recurrido y al recurso interpuesto.

CONSIDERANDO:—que conforme al apartado sexto de la cláusula tercera del contrato de arrendamiento pactado entre AB. como dueño y CD. en concepto de arrendatario de la finca a que este pleito se contrae, otorgado mediante escritura autorizada en 14 de septiembre de 1922, por el Notario de Ciego de Avila Eneas Freyre y Arango, dicho contrato venció,—dado el supuesto admitido por las partes como cosa cierta, de que la arrendadora no compró la finca en el término de un año a partir de la fecha del repetido contrato—en 14 de septiembre de 1925; que en ese concepto, el demandante aparece con derecho al cobro de la anualidad de renta vencida en la mencionada fecha, ascendente, según la cláusula dos, a trescientos pesos; y aunque el actor niega tal derecho, no ha probado, como era su deber, el pago de la expresada anualidad, ya que al efecto no articuló prueba alguna; por lo que procede declarar con lugar la demanda en cuanto a dicho extremo, y condenar a la demandada a pagar al actor la expresada suma de trescientos pesos; en cuyos términos, así como en los demás no afectados por la casación que se consignan en los fundamentos reproducidos de la sentencia dictada por la Audiencia es que procede confirmar en lo conforme y en lo que no revocar la sentencia apelada del Juez de Primera Instancia de Ciego de Avila.

Cárcel y Vivac

Movimiento habido el día de ayer:

Salidas:

Menillo Argudín Allo, estafa.
Teófilo Armenteros Palomino, hurto.
Guillermo Crom Cronis, hurto.
Pedro Cardoso López, hurto.
Agustín Rodríguez, estafa.
Maximino González Alonso, lesiones.
Luis Pazos Gutiérrez, robo.
Vicente Arencibia Morales, daño.
Andrés Justo Barrojo, imprudencia.
Clarence Boyer, defraudación.
Juan Núñez Farias, tentativa de cohecho.

Entradas

Vicente Arencibia Morales, daño.
Raul Morales Díaz, delito privado.
Emilio Medina Acosta, hurto.
Carlos Torres Hernández, hurto.
Francisco Fuentes Fundora, escándalo.
Martín Mendoza Rizo, estafa.
Fermín Díaz Franco, lesiones.
Modesto Senra Bertamati, delito privado.
Eudaldo Paula Ramos, delito privado.
Armando Peña Pacheco, hurto.
Raul Quesada Santana, hurto.
Pedro Ginesta Enríquez, expendición monedas falsas.
Manuel Rivero Amiegro, infracción ley drogas.
Rubén Cabrera, hurto.
José Diéguez Alvarez, estafa.
Ramón Betancourt Campo, lesiones.
Maximino González Alonso, lesiones.
Joaquín Fernández Velasco, delito privado.
Félix Osete Vieitia, estafa.
Juán Núñez Faria, tentativa de cohecho.
Vito Cairo Rivero, robo.
Santiago Deus Varela, estafa.

CRONICA DE TRIBUNALES

La Audiencia Confirma una Resolución Presidencial Que Suspendió un Acuerdo del Ayuntamiento de Guanabacoa Sobre Pago de Contribución a un Depósito de Gasolina de la "Shell Mex de Cuba"

SE NIEGA EL DERECHO A DISFRUTAR PENSION A DOS MIEMBROS DEL EJERCITO LIBERTADOR CUBANO.—PARA EL SEIS DE SEPTIEMBRE SE HA SEÑALADO EL JUICIO ORAL POR LOS FRAUDES EN LAS OFICINAS DE LA CARCEL Y VIVAC DE ESTA CIUDAD.—PLEITO EJECUTIVO EN COBRO DE PESOS ENTRE UN COMERCIANTE Y UNA PROPIETARIA

EN LA AUDIENCIA

LOS FRAUDES EN EL MUNICIPIO DE REGLA

El Ministerio Fiscal ha establecido recurso de súplica contra la resolución de la Sección Primera de la Sala de Vacaciones de esta Audiencia, que, a instancias del defensor del señor Israel López Sené envía nuevamente al Juzgado de Instrucción de la Sección Primera la ruidosa causa instruída por los fraudes del Municipio de Regla para la práctica de nuevas diligencias.

RECLAMACION DE LA COMPAÑIA PETROLERA SHELL MEX DE CUBA, SOCIEDAD ANONIMA

La Compañía Petrolera Shell Mex de Cuba, S. A., domiciliada en esta capital, entabló demanda contencioso-administrativa contra la Administración General del Estado pidiendo se revocara la resolución del señor Presidente de la República que suspendió el acuerdo del Ayuntamiento de Guanabacoa, declaratorio éste de la exención en el pago de contribución a un depósito y venta de gasolina de la prenombrada compañía.

Se ha resuelto dicha demanda por la Sala de lo Civil de esta Audiencia, declarando con lugar la excepción de incompetencia de jurisdicción alegada por el fiscal y sin lugar la demanda establecida por dicha compañía, confirmándose, por tanto, la resolución presidencial.

El magistrado doctor Manuel Martínez Escobar formula voto particular en el sentido de declarar la demanda con lugar y de que se revoque la resolución Presidencial que suspendió el acuerdo del Ayuntamiento de Guanabacoa, por cuanto que, esa resolución vulneró el derecho que al actor concede la Ley, entendiendo que la industria a que se ha de dedicar la compañía recurrente es nueva y está, por tanto, exenta de contribución.

EN COBRO DE $2,200

Juicio ejecutivo, sobre cobro de cantidad, siguió en el Juzgado de Primera Instancia del Norte, Antonio Gavín González, del comercio de esta capital, contra Mercedes Sousa Armenteros, propietaria, también de esta ciudad, dictando sentencia el juez por la que mandó seguir adelante la ejecución despachada hasta hacer trance y remate de los bienes embargados a la demandada, y con su producto entero y cumplido pago al ejecutante de la suma de dos mil doscientos pesos moneda oficial de principal, los intereses pactados al cinco por ciento mensual y los intereses legales más las costas causadas y que se causaren hasta el completo pago, sin declaratoria de temeridad ni mala fe.

Fallo que la Sala de Vacaciones de esta Audiencia, en apelación, ha confirmado, como lo solicitara el letrado director del ejecutante, con las costas de la segunda instancia de cargo de la apelante, aunque no por razón de temeridad ni mala fe, a los efectos de la Orden 3 de 1901.

PENSION DE UN LIBERTADOR

Ante el Juzgado de Primera Instancia de Almendares, promovió expediente sobre pensión a veterano, Eduardo Queris Marrero, jornalero, vecino de esta capital, dictando el juez auto por el que declaró el derecho del promovente a disfrutar pensión del Estado, ascendente a la cantidad de trescientos pesos anuales como soldado que fué, del Ejército Libertador de Cuba, incapacitado físicamente para el trabajo de una manera relativa.

Mas la Sala de Vacaciones de esta Audiencia, en el recurso de apelación establecido po rel fiscal contra dicho auto, lo ha revocado y ha declarado que Queris Marrero no tiene derecho a la pensión concedida por el juez y no hace especial pronunciamiento sobre costas.

OTRA PENSION

En los autos del incidente sobre revisión de pensión a veterano de la Independencia, seguido, en el Juzgado de Primera Instancia de Guanabacoa, por el Ministerio Fiscal, para la anulación del auto en que se concedió pensión a Juan Nepomuceno Isidoro Gros Rodríguez, mecánico, vecino de Arroyo Naranjo, como teniente del Ejército Libertador, el juez declaró con lugar la revisión y declaró nulo, sin ningún valor ni eficacia ni virtualidad, su resolución, a los efectos legales.

Fallo que la Sala de lo Civil de esta Audiencia ha confirmado en todas sus partes.

NO HUBO FALSEDAD

Se ha dictado sentencia absolviendo al procesado Roque Rendueles Martino, del delito de falsedad de que lo acusó el fiscal.

Defendió el doctor Ramiro Areces.

OTRAS SENTENCIAS EN LO CRIMINAL

Se han dictado las siguientes sentencias:

Luis Díaz Morón, es condenado, por robo, a multa de doscientos pesos.

Jesús Pérez Mendaño, por robo, a tres años, seis meses veintiún días de presidio correccional.

Matías Alvado Sellés, por estafa, a cuatro años, dos meses un día de presidio correccional.

Oscar Pérez, por robo flagrante, a un año, ocho meses y veintiún días de presidio correccional.

INFIDELIDAD EN LA CUSTODIA DE DOCUMENTOS

Para el próximo día seis del entrante mes de septiembre, se ha señalado nuevamente, ante la Sala Segunda de lo Criminal de la Audiencia, el juicio oral de la causa instruída a Raúl Hernández, Luis Felipe Irio, Antonio Carol y Francisco Pacheco, por malversación e infidelidad en la custodia de documentos, con motivo de los fraudes descubiertos en las oficinas de la Cárcel y Vivac de esta capital.

El fiscal tiene interesado para cada uno de los procesados la pena de dieciocho años de reclusión.

JUICIOS ORALES CELEBRADOS AYER

Sólo dos juicios orales se celebraron ayer en la Audiencia:

El de la causa contra Juan Núñez Montalvo, por amenazas condicionales y el de la de Juan Núñez Montalvo, por delito privado. En el primero sostuvo la acusación el fiscal y en el segundo retiró su acusación.

NOTIFICACIONES EN LO CIVIL

Tienen notificaciones, hoy, en la Audiencia, las personas siguientes: Oswaldo Cardona; Francisco Valdés Hurtado; Moisés Maestre; Francisco Villaverde; Nicolás de Cárdenas; Fernando Udaeta; Tomás J. Granados; Alberto Febles; Adriano G. Carmona Romay; Eduardo de la Campa; Isidro Daumy; José María Gispert; Juan Francisco Toscano; Pascual Ferrer; Laureano Carrasco; Antonio M. Eligio de la Puente; Luis Llorens; Jorge Menéndez; Alejandro Fernández Lamarche; Juan Vázquez; Eduardo Queris Marrero; Mariano Prats; Silvio S. Sanabria; Raimundo B. Ferrer; Tomás Alfonso Martell; Francisco Tejera Sánchez; Fernando G. Tariche; Miguel Angel Rendón; Isidoro Recio; Manuel de J. Iglesias; Ricardo Peralta Miranda; Gastón de Cárdenas Forcade; Aurelio B. Miranda; José R. Ros; Juan Rodríguez Arango; Bernabé Vega; Enrique Delgado; Antonio Serra; Eugenio López Freixas; Ramón Illas Acosta; Benito F. Alonso; Alfonso López; Miguel de Santa Cruz Obregón; José Camilo Pérez; Alfredo María Portas; Francisco Espino y Agüero; Rodolfo del Puzo; Luis Castro; Santiago Ledo García; Julio Dehogues; Enrique Arista; Ramón Spínola; Antonio Roca; Rafael S. de Calzadilla; Felipe de Armas; Joaquín Velasco y Alentado; Oscar G. Edreira; Pablo Ríos Pérez; José María Aguirre; Alfonso López; José Oliver; Abraham Barreal.

Riñas, Lesiones y Hurtos

Hurto de aves.— Remedios Alonso Conde, encargada y vecina de chalet sito en Tulipán y Falgueras denunció que en la madrugada anterior de los jardines del mismo ocho pavos los que aprecia en la cantidad de doce pesos, no sospechando de persona alguna.

Denuncia de hurto.— Abelardo Fernández Couso, vecino de Municipio 169 bajos, denunció que en la noche anterior y mientras dormía, le hurtaron un pantalón que dejó cerca de la ventana y en uno de cuyos bolsillos guardaba un peso seis centavos.

Riña y lesiones.— El vigilante 525 presentó en la estación a Cándido Jiménez Rodríguez, vecino de calle 23 número 500 y a Rogelio Ramirez Hernández, soldado del Ejército Nacional destacado en Dragones por haberlos sorprendido en riña en 23 y 18. Ambos tuvieron que ser asistidos en el centro de socorros de lesiones leves que mutuamente se produjeron.

Riña y lesiones.— Manuel Valdés Mena, vecino de Rodríguez 78, fué asistido en el centro de socorros de lesiones leves que le produjo Justo García dueño del garage sito en San Joaquín 59 con el cual sostuvo una riña motivada por disgustos anteriores.

Reyerta y lesiones.— El vigilante 651 detuvo a Antonio Guerra Morales, vecino de Aramburo 30 y a Rosendo Romero Lorenzo del mismo domicilio por haberlos sorprendido en reyerta en la puerta de la referida casa. Ambos tuvieron que ser asistidos en el centro de socorros de lesiones leves que mutuamente se produjeron.

Escándalo por embriaguez y lesiones.— El vigilante 1918 detuvo a Estanislao López Vazquez vecino de la Finca La Misericordia, por haber formado un gran escándalo en Pozos Dulces y Desagüe. En el centro de socorros fué asistido de lesiones leves que se produjo al caerse en el pavimento por hallarse en completo estado de embriaguez alcohólica.

EN EL SUPREMO

CONTRA RESOLUCION DE LA JUNTA DE PROTESTAS

La Sala de Vacaciones del Tribunal Supremo ha dictado sentencia en el recurso de casación por infracción de ley, interpuesto por el Ministerio Fiscal, en representación del Estado, contra la sentencia dictada por la Sala de lo Civil de esta Audiencia, en el recurso contencioso-administrativo establecido por el recurrente contra H. Martínez y Compañía, S. en C., de esta plaza, sobre revocación de resolución de la Junta de Protestas.

Por la Audiencia se declaró sin lugar la demanda que versó sobre aforo de una importación de ciruelas pasas en latas, esterilizadas al vacío, que la Junta dispuso se aplicara la Partida doscientos sesenta y cuatro de los Aranceles, en vez de la 272 como hizo la aduana de este puerto.

Dicho Tribunal declara sin lugar el recurso del fiscal y confirma, por tanto, el aforo practicado por la Junta de Protestas.

AFORO DE HIERRO ESMALTADO

También ha dictado sentencia dicha Sala de Vacaciones, en el recurso contencioso-administrativo seguido por el Estado contra la Junta de Protestas sobre aforo en una importación de artículos de hierro esmaltado e hijo de cáñamo, hecha por Arturo Ferrer.

La Junta expresada aforó dichas mercancías por la tara neta, en vez de la tara oficial, como hizo el vista de aduana y el Estado, inconforme, entabló demanda, que fué declarada sin lugar por la Sala de lo Civil de esta Audiencia.

Y ahora el Supremo, al resolver el recurso del fiscal, lo declara también sin lugar, sin especial imposición de costas.

SEÑALAMIENTOS PARA HOY

EN EL SUPREMO

No hay.

EN LA AUDIENCIA

Sección de lo Civil

—El Estado contra Abascal Sobrinos. Contencioso. Ponente: Echevarría. Estrados. Fiscal.

El Estado contra Carasa y Compañía. Contencioso. Ponente: Zayas. Estrados. Fiscal.

Julián Quadreny contra Comisión del Servicio Civil. Contencioso. Ponente: Montagú. Letrado: Herrera. Fiscal.

Droguería Cubana contra Junta de Protestas. Ponente: Montagú. Contencioso. Letrado: Costales. Procurador: Villalba. Fiscal.

Güines: Juan Muñoz conocido por Juan García Muñoz. Pensión. Ponente: Echeverría. Parte. Fiscal.

José Rodríguez Lorenzo contra el alcalde de Regla. Contencioso. Ponente: Montagú. Letrados: Rabell y Bosch. Procuradores: Romero y Monfort.

Havana Central R. Co. contra el alcalde de la Habana. Ponente: Acosta. Letrados: Rosaínz y Ledón. Procuradores: Granados y Cárdenas.

Norte: Ignacio Vilar contra Cirilo González Barrios. Incidente. Ponente: Zayas. Letrados: G. Barrios y Aguirre.

Francisco de Armona. Pensión. Ponente: Acosta. Parte. Fiscal.

Este: Alberto Fernández de Castro. Ejecutivo. Ponente: Acosta. Letrado: Cortazar.

Güines: Estrada y Hermano contra García y Hermano. Ejecutivo. Ponente: Fernández. Letrados: Cartañá e Ibarra. Procuradores: Cardona y Recio.

Sur: Antonio Ramos conra Juan Moreno Rivero. Embargo. Ponente: Montagú. Procuradores: A. Romay y Daumy.

SECCION DE LO CRIMINAL

No hay.

DE LA VIDA CIVIL

CITACIONES, SENTENCIAS, SUBASTAS Y EMPLAZAMIENTOS EN LOS JUZGADOS DE PRIMER INSTANCIA DEL PARTIDO

En el mes de octubre será rematada una casa en esta capital valuada en más de medio millón de pesos. Las disposiciones dictadas ultimamente en los distintos juicios en rebeldía

JUICIOS PRESENTADOS

El señor Carlos Díaz Gutiérrez ha presentado ayer una demanda en cobro de pesos contra la Compañía Agrícola de Cuba, que correspondió al Juzgado de Primera Instancia del Norte.

JUZGADO DE PRIMERA INSTANCIA DEL CENTRO

Por edicto de fecha 29, el secretario Francisco Boudet anuncia para las nueve de la mañana del día 14 de septiembre próximo entrante, la subasta de bienes muebles por valor de 800 pesos embargados a Juan Suárez Pérez, por Serafín Fernández, para el cobro de unas obligaciones.

JUZGADO DE PRIMERA INSTANCIA DE ALMENDARES

Por edicto de fecha 28, el secretario Enrique Whitmarrh emplaza a Enrique Portela y Llerandi, demandado, conjuntamente con otras personas por Clementina Llerandi viuda de Portela.

—Por edicto de igual fecha, el propio secretario emplaza nuevamente a José Berjery y Benito Grillo, también demandados por la aludida señora Llerandi viuda de Portela.

—Por edicto de fecha 28, el propio secretario anuncia para las nueve de la mañana del día 9 de octubre, la subasta de un establecimiento de joyería en esta capital, tasado en 11.259 pesos, que le ha sido embargado a Gumersindo Valle por César Alvarez Quirós, para el cobro de unas obligaciones.

—Por edicto de fecha de ayer, el propio Secretario cita para las diez y media de la mañana del día 7 de septiembre próximo entrante a los herederos, sucesores o causahabientes de Gregorio Miguel, a fin de que reconozcan las firmas que con el nombre y apellido de dicho señor autorizan varios documentos presentados por la sociedad H. Martínez y Compañía, junto con la demanda que ha establecido contra aquellos.

JUZGADO DE PRIMERA INSTANCIA DEL NORTE

Por edicto de fecha 28, el secretario Fabio Gárate, anuncia para las nueve de la mañana del día 14 de septiembre próximo entrante, la subasta de bienes muebles por valor de 1.200 pesos, embargados a la sociedad Miguel y Miguel, por la razón social Manuel Méndez, S. A., para el cobro de unas obligaciones.

—Por edicto de igual fecha, el propio secretario requiere a Manuel Raurel y Raurel, demandado por la sociedad anónima Fincas de Recreo, a fin de que designe otro representante, por haber fallecido el procurador Nicolás Sterling.

—Por edicto de igual fecha, el mismo secretario cita para las nueve de la mañana del día 14 de septiembre próximo entrante, a Fulgencio García Conde, demandado por Zoraida María Teresa Fáez y Fernández.

JUZGADO DE PRIMERA INSTANCIA DEL SUR

Por edicto de fecha 14, fijado ayer en tablilla, el secretario A. Rauchmann, hace saber a Nila Antonia, Rita Amparo y María del Carmen Martín y Valdés y Novoa Valdés, demandadas por José Solís García, que habiendo transcurrido el plazo que se les señaló para designar perito sin que lo hicieran, se les tiene por conformes con el nombrado por el demandante.

—Por edicto de fecha 20, el propio secretario cita para las diez de la mañana del día 14 de septiembre próximo entrante, a la Cuban Steel Products, Tarruell y Cía., Rivas y Cía., y a Juan González, demandantes de José Pérez Rodríguez, con el objeto de que estudien la proposición de convenio propuesta por el demandado.

—Por edicto de igual fecha, el propio secreta requiere a Apolonio Brito para que designe bienes de su propiedad en que hacer efectiva la cantidad de 2.806 pesos 16 centavos que le reclama Manuel Alvarez, S. en C.

—Por cédula de fecha de ayer, el secretario Francisco Abeillé emplaza para la Sala de lo Civil de la Audiencia al Fiscal de Partido, con motivo de haber sido elevada en consulta a dicha superioridad la demanda seguida por Eustasio Cabezas y Monzón, contra María Máxima Tecla García.

—Por edicto de fecha 28, el propio secretario hace saber que por no haber librado en su oportunidad cartaorden para la citación de Ambrosio Suero López, demandado por Elisa Ocanto, fué suspendido el acto señalado para el día 27.

—Por edicto de fecha de ayer, el propio secretario emplaza para dentro de dos meses a los que se consideran con derecho a la herencia de Sebastián Urcola Arruzala, natural de España, que ha fallecido intestado a los 77 años de edad en la Quinta Covadonga.

JUZGADO DE PRIMERA INSTANCIA DEL OESTE

Por edicto de fecha 27, el secretario Francisco Baños, anuncia para las 8 y 30 de la mañana del día 5 de octubre próximo, la subasta de la casa Avenida de Bélgica, 17, conocida por el Gran Hotel, tasada en 598.059 pesos y que le ha sido embargada a su propietario Francisco Hernández del Sol, por la señora Guillermina Buenaventura Gairms y Martínez, para el cobro de un crédito hipotecario.

—Por edicto de fecha 22, el secretario Carlos Echevarría cita para las ocho y treinta de la mañana del día 5 de septiembre a Pedro Ruarte Planas, demandado por María de las Nieves Casas y Castañeda.

—Por edicto de fecha 28, el propio secretario hace saber que en providencia de fecha anterior se dispuso el envío al Juzgado de Instrucción de la Sección Segunda de la relación jurada presentada por el doctor Elpidio García Tudurí, con motivo de la declaratoria de herederos de José García Rizo, por no aparecer constancia de la entrega a dicho señor de una cantidad de dinero, por si se ha cometido un delito.

—Por igual causa, fué también enviado al mencionado Juzgado el intestado del señor Domingo Fort.

REGALO $50 a $500

Garantizamos reserva completa

GARANTIZAMOS EL PAGO SI SE DESEA ANTE NOTARIO

Por toda noticia que produzca el CASTIGO LEGAL de los culpables de sustracciones de mercancías en DROGUERIAS.

Si el culpable legal resulta el comprador de lo sustraido la GRATIFICACION DOBLE no tema nadie sabrá nada

SR. MARIO F. MOREJON

TELEFONO A-7097

Los Correccionales

JUICIOS EFECTUADOS AYER

PRIMERA SECCION

Juez, doctor José del Valle Moré, secretario, doctor José A. Iribarren.

Absueltos: Jerónimo Núñez, de estafa; Ramiro Cabia, de hurto; Max Fix, de escándalo; Mario So, de estafa; Antonio Fernández y Enrique Crespo, de estafa; Adela Feijóo, de estafa; Alfonso Fuentes, de estafa; Benito Rodríguez, de estafa; Mateo Caiga, de daño; Blanca Ortiz y Pedro Montalvo, de riña y coacción; Dorinda López, de lesiones; Inocencio Muñoz y Eladio Ravadella, de daño; Serafín Fich, de lesiones; Valentín Méndez y Quintín Galiga, de daño; Fernando Valdés, Antonio Rodríguez y Félix Fernández, de daño; Desiderio Rodríguez, de desobediencia; Gerardo Campanería, de infracción del artículo 598; Pedro Iglesias, de infracción del artículo 598; Guillermo A. Pujol, de coacción; María Rodríguez, de maltrato de palabras; Anselmo Fernández, de daño; Manuel A. Viana, de daño y lesiones.

Condenados: Encarnación Rey, por maltrato de palabras, 3 pesos; Román Esteban, por maltrato de palabras, 5 pesos; Augusta Villa, por maltrato de palabras, 2 pesos; Pedro M. Rodríguez, por maltrato de palabras, 2 pesos; Manuel Martínez, por daño, 5 pesos; Manuel Villada, por infracción del Reglamento de Aguas, 10 pesos: José Granda, por hurto, 5 pesos; Ramiro Cabia, por lesiones, 3 pesos; Guillermo Martull, por lesiones, 5 pesos; Eduardo Laborde, por lesiones, 5 pesos; Luis Antonio Urbina, por lesiones, 5 pesos; Olfa Fux, por escándalo, 5 pesos; Jesús Ventura, por infracción sanitaria, 40 pesos; Carlos M. Quesada, por estafa, 2 pesos; Nemesio Valdés, por daño, 5 pesos; Teresa Noguerol, por maltrato de palabras, 3 pesos; Francisco Mosquera, por maltrato de palabras, 2 pesos; Enrique Crespo, por escándalo, 10 pesos; Josefa Formoso, por escándalo, 3 pesos; Eva Díaz, por escándalo, 3 pesos; María Brown, por escándalo, 5 pesos; Aurelio Gorrín, por escándalo, 5 pesos; Agüedo Pino, por escándalo, 5 pesos; Ambrosio Suero, por desobediencia, 3 pesos.

SEGUNDA SECCION

Juez.— Doctor Gonzalo del Cristo. Secretario.— Doctor Fernando Gigato.

José Fernández, infracción sanitaria, suspendido el juicio; Julio Schwartz, infracción sanitaria, fianza; Arsenio del Campo, infracción sanitaria, fianza; María René, infracción sanitaria, absuelta, prescrito; Vda. de Villamil, infracción sanitaria, absuelta; Andrés González, infracción sanitaria, absuelto; Guillermo Salas, infracción sanitaria, absuelto; Conrado Espinosa, infracción sanitaria, fianza; Sixto Wong, infracción sanitaria, absuelto; Joaquín Meritaño, infracción sanitaria, fianza; Antonio Wong, infracción sanitaria, absuelto; Roque Orfila, infracción sanitaria, absuelto; Francisco González, infracción sanitaria, fianza; Jesús Gayoso, infracción sanitaria, absuelto; Angel Serizales, infracción sanitaria, absuelto; Manuel Coneciro, infracción sanitaria, $6.00 de multa; Pedro Gallego, infracción sanitaria, absuelto; Miguel Pérez, infracción sanitaria, fianza; David Cifuentes, infracción sanitaria, fianza; José Wrig, infracción municipal, absuelto; Antonio Lombardía, daño, absuelto; Gonzálo Pérez, desorden público, escándalo, faltas a la policía, lesiones, S.; Rosa Alvarez, desorden escándalo, faltas a la policía y lesiones, fianza; Carlos Romero, desobediencia, $3.00 de multa: Ana Román, maltrato de palabras y vejación, fianza; Gregorio Pensado, maltrato de palabras y amenazas, absuelto; Caridad López, maltrato de palabras y amenazas, absuelta; María Favada, maltrato de palabras y amenazas, absuelta; Filomena, maltrato de palabras y amenazas, absuelta; Fitu Ewardo, lesiones, suspendido el juicio; Celso F. Vázquez, desobediencia, absuelto; Pelayo Marrero, infracción municipal, absuelto; Adolfo Cires, infracción artículo 598 del C. P., absuelto; Pablo González, infracción artículo 598 del C. P., absuelto; Manuel García, lesiones por imprudencia, $3.00 de multa; Otilia Vázquez, maltrato de obra y de palabras, absuelto; Concepción Quintana, maltrato de obra y de palabras, absuelta; Ventura Pineda, lesiones por imprudencia, absuelto; Ventura Pineda, lesiones por imprudencia, absuelto; fianza; Carlos Ayala, faltas a la policía, fianza; Babá Bacús, desobediencia, C. Prescrito; César M. Fernández, daño, fianza; Francisco Mas, lesiones en riña, $5.00 de multa; Jacinto Chio, lesiones en riña, absuelto; Guillermo Ruiz, maltrato de palabras y vejación, C. Prescrito; Guillermo Ruiz, maltrato de palabras y vejación, C. Prescrito; Enrique Sánchez, daños y amenazas, fianza; Ramón Friay, infracción Decreto 154 del 1906, absuelto; Otilia Fejada, amenazas, absuelta; Agustín Arias, amenazas, absuelto; José Pardo, infracción artículo 598 del C. P., absuelto; José Pardo, infracción artículo 598 del C. P., absuelto; Carlos Iglesias, infracción municipal, absuelto; Demetrio del Valle, desorden público, absuelto; Aurelio Chacón, desobediencia, $2.00 de multa; Luisa Duval, ofensas a la moral, fianza; Roberto Martínez, ofensas a la moral, $30.00 de multa; José Rodríguez, desobediencia y faltas a la policía, $2.00 de multa; Domingo Valle, desorden público, absuelto; Armando Hernández, desorden público, absuelto; Juan García, daños, $3.99 de multa; Aurelio Zequiera, daños, $1.00 de multa; Daniel Quinta, daños, absuelto; Ignacio Garrido, daño, absuelto; José Marín, daño, absuelto; Antonio Marín, maltrato de obra, absuelto; Esteban La Rosa, maltrato de palabras y amenazas, suspendido el juicio; Constantino Lamas, maltrato de obra y amenazas, suspendido el juicio; Sixto Alonso, maltrato de palabras, fianza; Aníbal Corredor, lesiones y maltrato de palabras, suspendido el juicio; Rogelio Cortés, lesiones y maltrato de palabras, suspendido el juicio; Mario Fragas, lesiones y maltrato de palabras, $2.00 de multa; Antonio Alvarez, lesiones y maltrato de palabras, absuelto; Antonio Ríos, lesiones, suspendido el juicio; Francisco Aurelio, infracción artículo 598 del C. P., fianza; Loureno, infracción orden 217 de 1900, suspendido el juicio; Antonio Lagoa, infracción orden 217 del 1900, fianza; Eliseo Maure, infracción orden 217 del 1900, fianza; Tomás Gutiérrez, infracción artículo 598 del C. P., absuelto; León Cañisares, infracción artículo 598 del C. P., fianza; Esteban Rosa, infracción artículo 598 del C. P., absuelto; Eduardo Figueroa, infracción artículo 598 del C. P., absuelto; Simón Ramos, infracción artículo 598 del C. P., absuelto; José Estaquion, infracción artículo 598 del C. P., absuelto; Telesforo Benítez, infracción artículo 598 del C. P., fianza; Telesforo Benítez, infracción artículo 598 del C. P., fianza; Julio Pérez, infracción artículo 598 del C. P., fianza; Antonio Carbo, infracción artículo 598 del C. P., absuelto; Jesús García, infracción sanitaria, absuelto; Ramiro Vitos, infracción artíiculo 598 del C. P., absuelto; Ramón Mirtes, infracción artículo 598 del C. P., absuelto; Diomiro Miranda, absuelto, infracción artículo 598 del C. P.; Manuel Valdés, hurto, absuelto; Antonio Arias, hurto, absuelto; Dionisio Suárez, lesiones por imprudencia, absuelto; Juan Rueda, estafa, fianza; Pedro José Lépez, lesiones por imprudencia, absuelto; José María Luerio, lesiones en riña, $10 de multa; Cándido Vázquez, lesiones en riña, absuelto; Jesús López, lesiones en riña, $31.00 de multa; Manuel Luerio, lesiones riña, $5.00 de multa; Porfirio Porro, lesiones, absuelto; Gerardo Fernández, tentativa de hurto y lesiones en riña, absuelto; Telesforo Morán, tentativa de hurto y lesiones en riña, $30.00; Pedro Cándido, hurto, $31.00 de multa; Pedro Cándido, hurto, suspendido el juicio; Juan Betancourt, tentativa de hurto, $31.00 de multa.

TERCERA SECCION

Juez doctor Leopoldo Sánchez. Secretario doctor Ricardo Soler.

Multas y arrestos impuestos en juicios celebrados ayer:

Gracielo N. González por desobediencia $2; José A. Rodriguez por riña y lesiones $3; Manuel Alvarez por lo mismo $3; Saturnino Susino por exceso de velocidad $3; Said Abdo por riña y lesiones $5; Rafael Gómez por escándalo $5; Antonio Guerra, por vejación, maltrato de palabras y riña $3; Rosendo Romero por lesiones $3; Manuel Astea por maltrato de obra y escándalo $3; Juan Valladares, por escándalo $10; José Fernández por escándalo por embriaguez $5; Francisco Silva por vejación y maltrato de obra $2; Oscar Marín y José Castelló por maltrato de palabras y de obras $2 a cada uno. Rafael Ugarte por uso indebido de arma un peso; Manuel García Morales por escándalo por embriaguez 30 dias de arresto, María J. Hernández por faltas a la policia y escándalo 30 dias de arresto, Josefa Rodriguez por escándalo $5.

Salieron absueltos 45 individuos y se suspendieron 32 juicios.

CUARTA SECCION

Juez suplente, doctor Juan Sousa García, secretario, doctor Mario de la Torre.

Fueron multados en juicios celebrados ayer en este juzgado:

Por infracciones sanitarias cometidas. $40 Adolfo Chang, $10 Jesús Rivero: por infracciones municipales, $5 Manuel Vigo y Atilano Vázquez: $1 Angel Gutiérrez, Juan González y Antonio Silva; por excesos de velocidad, $5 Roger Rodríguez, Cristóbal Sánchez, Manuel B. Díaz, $2; Antonio Calzadilla, Angel García, Pablo A. Machado, Emilio Díaz y Luis Núñez; por maltrato de palabras, $3, Ramón Ovias; por escándalo por embriaguez y lesiones, $1; José Duntañe, por lesiones $40, a Roger Rodríguez; por lesiones y daño $1 a José Gómez; por escándalo, $1 a Mercedes Noroña y Abelardo Zamora; por escándalo y lesiones, $2 a Cándido Núñez y Rogelio Ramírez; por vejación y maltrato de obras, $3 a José Vázquez; por lesiones inferidas, $2 a Andrés Alonso y Secundino Blanco.

Salieron absueltos 55 individuos y se suspendieron 151 juicios.

Otros Pequeños Sucesos

Mordeduras de perro.— En el centro de socorros fué asistida de varias desgarraduras de la piel en el brazo derecho, Rosario Hernández Rojas, vecina de Línea 81, las que sufrió al transitar por 21 y N y ser mordida por un perro policía propiedad del doctor Andrés Pérez Chaumont vecino de este último lugar.

Ocupación de un banco de rifas.— Los vigilantes 1108 y 104 previo mandamiento judicial efectuaron un registro en Bruzón 35, domicilio de Erasmo Calvo Nodarse, ocupando dos listas con apuntaciones de rifas prohibidas y dos juegos de naipes. Fué remitido al Vivac.

Con agua caliente.— En el centro de socorros fué asistida de quemaduras de primer grado en la mano izquierda Luis Perdin Perdin vecino de M. Gómez 773, las que se produjo en su domicilio al volcársele encima casualmente un jarro con agua hirviendo.

Se cayó de la cama.— En el centro de socorros fué asistido de una herida contusa en la región superciliar derecha, Jaime Sobrado, vecino de M. Gómez 737, la que se produjo en su domicilio al caerse casualmente de la cama donde dormía.

Quemaduras casuales.— En el centro de socorros fué asistido de quemaduras menos graves en el antebrazo derecho Ricardo Guzmán García vecino de Pérez núm. 7 las que sufrió en su domicilio al caérsele encima una sartén con manteca caliente.

Pisó una puntilla.— En el centro de socorros fué asistido de una herida punzante en la región plantar izquierda, Alfredo González González, vecino de San José 50 la que sufrió en su domicilio al pisar casualmente una tabla que tenía una puntilla.

Un choque.— En Altarriba y Diez de Octubre el auto 13523 que se dió a la fuga chocó con el tranvía 239 de Jesús del Monte calle Aguiar que guiaba el motorista Arturo Blanco Bismarck vecino de Rodriguez 42, sufriendo este último vehículo averías que aprecia en 1 peso.

Mordeduras de perro.— El menor Pedro Palet Vila, de 9 años de edad y vecino de Soledad 22, fué asistido en el centro de socorros de desgarraduras de la piel en la región rotuliana derecha que le produjo al morderlo un perro propiedad de Virginia Denis González vecina de Soledad letra C. entre M. Suárez y G. Carrillo, lugar donde ocurrió el accidente.

Maltrato de obras.— Jesús Agüero Recio, vecino de Vigía 1 fué maltratado de obras en Fernandina y Vigía por un individuo conocido por "Valentino" domiciliado en Vigía 14 y con el que sostuvo una discusión.

M.E.C.D. 2016

VARIOS DECRETOS IMPORTANTES SE FIRMARON POR EL SR. PRESIDENTE, HACIENDO DIVERSOS NOMBRAMIENTOS EN LA SECRETARIA DE ESTADO, AYER

Fué nombrado Director de la Oficina Panamericana para la Protección de Marcas y Patentes, el Dr. Gustavo Gutiérrez. Designado para Primer Abogado de la Cancillería, el Dr. Romero Viamontes. Labor eficaz de algunos cónsules

EL CONSUL HONORARIO DE NAPOLES REFUTA LO DICHO EN EL ULTIMO LIBRO ESCRITO POR LUIS ARAQUISTAIN

El Cónsul de Cuba en Vigo, dió un banquete a las artistas de la Compañía de Revistas de Eulogio Velasco, al que concurrieron algunas autoridades españolas. Un joven cubano libertado en Atlanta. Diversas noticias de Estado

Hasta muy entrada la una y media de la tarde no apareció por su despacho de la Subsecretaría el doctor Miguel Angel Campa.

Este, pasó la mayor parte de la mañana en la mansión presidencial, donde se llevó a efecto una importante reunión de Secretarios del Despacho. El doctor Campa, llevó a la consideración del Presidente y de los Secretarios en Palacio, reunidos, la documentación completa del Pacto de Kellogg, explicando ante la asamblea allí reunida todos los pormenores del mismo y la gran significación que para Cuba representa integrar el pacto contra la ilegalidad de las futuras guerras.

En otro lugar de esta edición, publicamos integramente la información de lo sucedido en el Consejo ya citado, pues en Palacio ofrecieron a los reporters encargados de ese importante departamento, todas las noticias y relación de hechos de los acuerdos tomados en el Consejo.

Nos comunicó el Subsecretario que la reunión que presidía el Presidente consideró tan importante el asunto que luego de tratado extensamente, se dió por terminado el Consejo.

VARIOS DECRETOS FIRMADOS POR EL JEFE DEL ESTADO

Varios decretos firmados por el Jefe del Estado fueron llevados a la Secretaría de Estado.

Se refieren todos ellos al orden interior de ese departamento del gobierno cubano, y nombramientos para ocupar varios puestos de significación de verdadera importancia.

El primer abogado consultor de la Secretaría de Estado, doctor Gustavo Gutiérrez, ha sido nombrado director de la Oficina Internacional Americana para la protección de Marcas y Patentes, en sustitución del doctor Mario Díaz Irizar, que hasta el presente venía desempeñando tan importante cargo.

Por tal motivo, ha sido ascendido, también por decreto fimrado por el Presidente, para el cargo de primer abogado, el doctor Juan de Dios Romero y Viamontes, que venía desempeñando el de abogado segundo de la Secretaría.

Y para ocupar el puesto de segundo también por decreto firmado por el do el doctor Enrique Gay Calbó.

Estos han sido nombramientos hasta hoy firmados por el General Machado.

LABOR EFICAZ DE ALGUNOS CONSULES EN DEFENSA DE LOS INTERESES DE CUBANOS

Quedó resuelto favorablemente el caso del Dr. Florencio Guerra, Cónsul de Cuba en la ciudad americana de Atlanta.

Trátase de un cubano, de apellido Noble, que con su automóvil arrolló hace alún tiempo a una señora, la que a causa de las lesiones sufridas por la colisión falleció. El joven cubano fué prendido por las autoridades americanas, se vió el proceso en un jurado, formando su defensa además de su abogado, el representante consular de la República, con tan buen acierto y pericia, que demostró su inculpabilidad en el hecho demostrando que la citada señora fué arrollada de manera casual.

El señor Noble, ha quedado en libertad en el día de ayer, gracias a los buenos oficios de nuestro consul señor Guerra.

OTRO CASO EN TAMPA

También el cónsul de Cuba en la ciudad de Tampa, intervino de manera eficaz en el asunto de la goleta acusada de contrabandista que las autoridades americanas apresaron en las costas de la Florida. El barco que pertenece a la Compañía de Pesca y Navegación de esta capital y por el que se interesó con gran interés el doctor Juan O'Naggten, ha quedado en libertad y su tripulación libre para emprender rumbo hacia Cuba en cualquier momento.

Preguntado el Subsecretario por nosotros sobre el asunto, nos manifestó que el Cónsul de Tampa, que se nombra Guillermo Espinosa, había actuado de manera discretísima y eficazmente hasta lograr que la goleta fuera devuelta a sus poseedores, libres de multas.

Sabemos que la embarcación de la cual nos hemos expresado ha salido en el día de ayer desde el puerto de Tampa, donde estaba confinada, para el de la Habana.

El doctor Campa se mostró altamente satisfecho de la actuación de los citados representantes consulares de la República en los dos casos ocurridos y en los cuales defendieron en todo tiempo los intereses particulares de los cubanos en distintos lugares.

UN INFORME CONSULAR

Llegó ayer a la Secretaría.

Trátase de un extenso informe consular enviado por el Cónsul de Cuba en la ciudad de San Francisco de California, señor Angel Gabriel Amenabar, y en el que trata de manera acuciosa sobre el movimiento del comercio extranjero en esa ciudad progresista del Pacífico.

Para resumir el extenso informe del señor Amenabar, y para dar cuenta cabal de como han tomado auge durante algunos años a esta parte transcribiremos el dato significativo de que en el año de 1914 el Comercio Extranjero de San Francisco ascendió a la suma de 8.016.204 pesos y el promedio comprendido entre los años de 1921 al 26 ascendió a la suma de 25.695 pesos, que es un notable aumento en pocos años.

UN ALMUERZO A ARTISTAS

El señor José Rodríguez Valdés, Cónsul de Cuba en Vigo, informó a la Secretaría de Estado, que habiendo llegado a esa ciudad la Compañía de Revistas de Eulogio Velasco estuvieron en aquel consulado algunas de sus bellas artistas que componen el cuadro de dichas revistas.

Las que concurrieron fueron María Caballe, Tina de Jarque e Isabelita Ruiz y el actor cubano José Palomera manifestando las simpatías que sienten por el público de Cuba.

El Cónsulto, emocionado entre tantas beldades, obsequió a los visitantes con un almuerzo al que asistieron además de los ya mencionados el señor Gobernador de la Plaza, el Teniente Coronel de Sanidad Militar, el señor Alfredo V. Viondi, el Presidente de la Industria Pesquera, señor Angel Núñez, el Vice Cónsul cubano, señor Menacho, habiéndose reproducido durante la comida las manifestaciones de simpatía a Cuba.

LO QUE SE DICE DE CUBA EN EL EXTRANJERO

Con motivo de la llegada a la Habana de los Veteranos de la Guerra Hispano Americana, son muchos los periódicos de los Estados Unidos que dedican artículos a tan importante acontecimiento.

El que vió la luz en el importante periódico americano, que se nombre de 'Chattanooga Times', es muy hermoso y está bien escrito.

EL CONSUL HONORARIO DE NAPOLES CONTRA EL LIBRO DE ARAQUISTAIN

Con motivo de un artículo publicado en el periódico "Roma" que se edita en Nápoles con el título 'La Agonía de las Antillas', en el que se hace aparecer la ciudad de la Habana completamente americanizada, y en que se habla de la libertad y de la independencia de Cuba como una ficción, aparece en otro número de dicho periódico una carta del señor Eduardo Ferrara, Cónsul honorario de Cuba en Nápoles, que contiene los párrafos siguientes:

Ahora bien no hay nada de ésto. Cuba y los Estados Unidos están ligados por recuerdos históricos inolvidables. Sobre los campos de Cuba y por su independencia muchos americanos del Norte perdieron su vida. Cuba conserva un grato recuerdo de este hecho pero no existe ninguna dependencia.

Es bueno que el pueblo italiano sepa que Cuba es una República independiente y soberana, que forma parte de la Liga de las Naciones y de su Consejo y de la Unión Panamericana; que tiene un Juez en la Corte de Justicia Internacional; que tiene un tratado con Italia como prueba de su soberanía; que los Estados Unidos no ejercen absolutamente ninguna acción interna o externa en la Isla, la que, sea dicho de paso para los que la llaman pequeño país, es casi tan grande como la parte peninsular de Italia con un promedio de Comercio Internacional de más de 12 mil millones de liras italianas superando en un año los 20 mil.

El escritor del artículo que me refiero habla de contrastes entre la Habana y Santiago que según él, es una ciudad interior. No, Santiago es una ciudad marítima y no puede tener conflictos con la Habana. La Habana, capital de la República de Cuba está considerada como la más bella ciudad marítima de América, Cuba siente un gran amor a la latinidad pero no cree que ésto suponga odio a razas igualmente civiles sino concordia.

La Unión de Fabricantes de Tabacos y Cigarros de la Isla de Cuba, Someterá a Junta General el Acuerdo de no Trabajar Después de las 4 y 30

Madame Kalinina

Este es el retrato de Madame Kalinin, uno de los miembros del Comité Central Ejecutivo de la U. R. S. S. que es la directora de todo el cuerpo electoral femenino obrero.

LA MUERTE DE B, SAGARO EN PINAR DEL RIO

La campaña contra el juego. Otras noticias importantes de la mencionada provincia

MARIEL, agosto 29, DIARIO, Habana. — En nombre del Magisterio local, enviamos por medio de ese gran rotativo, nuestro pésame sentido a los familiares del exrepresentante Sagaró, a quien debe este Magisterio su situación actual económica. Jamás olvidaremos al benefactor de los maestros.—**Fernández Valdés**, corresponsal.

PILOTOS, agosto 29, DIARIO, Habana. — Los maestros de este pueblo lamentan profundamente la sensible muerte del exrepresentante Sagaró. Con tal motivo trasmiten sentido telegrama de pésame a los familiares del desaparecido.—**Corresponsal.**

LA PERSECUCION AL JUEGO

CAÑAS, agosto 29, DIARIO, Habana. — El sargento Piloto, de la Guardia Rural detuvo hoy, en Capellanía, a Brígido Cabrera Vargas, que venía dedicándose a las apuntaciones de "terminales", y le ocupó una lista y varios talones. El pueblo aplaude la labor que viene realizando el sargento Piloto, mediante la cual mantiene la tranquilidad y el orden en la zona.

—Ha fallecido en esta localidad, la señora María Rosa Salas, perteneciente a una antigua familia muy estimada en el pueblo. Su muerte ha producido honda impresión.

LA ENTIDAD INDUSTRIAL CITADA SE DIRIGE A LA SECRETARIA DE AGRICULTURA SOLICITANDO QUE CUBA CONTINUE ADHERIDA AL PACTO DE MADRID, RESPECTO AL REGISTRO DE MARCAS EN VARIOS PAISES

Se reunió ayer la Junta Directiva de la Unión de Fabricantes de Tabacos y Cigarros para celebrar la sesión ordinaria correspondiente al mes actual.

Presidió el acto el señor Francisco Pego Pita, actuando de Secretario el titular señor Rogelio Palicio, asistido del Subsecretario señor José C. Beltróns.

Después de leída y aprobada el acta de la sesión ordinaria celebrada en 27 de Julio último, se enteró la Junta del Movimiento de fondos en la Tesorería de la Corporación y de un pormenor de los gastos satisfechos desde la citada fecha de Julio, y se concedió al tesorero señor José Fernandez Rocha, a petición suya, una licencia por todo el tiempo que la necesite con motivo de su viaje a Europa, nombrándose para sustituirlo durante su temporal ausencia al primer Vicepresidente, señor Fernando Palicio Argüelles, que ha desempeñado satisfactoriamente ese cargo en una ocasión anterior.

Se leyó, luego, una comunicación de la Secretaría de la Presidencia de la República, con la que por encargo del Honorable Presidente, fué enviada a la Corporación una copia de la carta dirigida al señor Secretario de Gobernación por los señores Capote y Diez, industriales que se dedican a la impresión de postalitas etc., en solicitud de que sea modificado el decreto presidencial núm. 1185, de 19 de Julio, del corriente año, en el sentido de que se autorice la colocación de dichas postalitas en el interior de las cajetillas de cigarros.

Con dicha comunicación fué también recibida la copia de un memorandum de la Secretaría de Gobernación, en el que se manifiesta el parecer favorable de esa Secretaría a la modificación solicitada; y en virtud de que ambos documentos fueron enviados con el objeto de que la Corporación emitiera al Jefe del Estado su juicio sobre el asunto de que tratan, después que la Junta se impuso del contenido de ellos, deliberó sobre lo solicitado por los señores Capote y Diez y lo que sobre esa solicitud opina la Secretaría de Gobernación, y acordó informar al señor Presidente de la República que consecuente con su actuación anterior sobre el uso de postales, cupones, etc., en las cajetillas de cigarros y como cuestión de principios, por interés y en beneficio de la industria de cigarrería, está de conformidad con la existencia del mencionado decreto 1185, de 19 de Julio del año en curso, cuya modificación en el sentido solicitado daría lugar a que fuera burlado en sus finalidades por medios subrepticios.

Sucesivamente se tomaron, después, los acuerdos que siguen:

—Quedar enterada de la comunicación enviada al señor Presidente de la República a propósito de las actividades y gestiones del señor Tirso Mesa como Ministro de Cuba en Buenos Aires en favor de un mayor desarrollo de nuestro comercio tabacalero con la República Argentina y como resultado de la entrevista celebrada con dicho funcionario por significados miembros de la junta, en la cual dió a conocer su actuación y sus trabajos en favor de un tratado de comercio o de un Modus Vivendi entre Cuba y la nación argentina que propulse una mayor exportación de nuestras manufacturas de tabaco para dicha nación.

Haber tenido conocimiento de la extensa comunicación enviada a la Secretaría de Hacienda, respondiendo a una solicitud de la misma, y por acuerdo de la Junta General Extraordinaria celebrada en 21 del actual, exponiendo las razones que tiene la Corporación para estimar beneficioso y satisfactorio para la industria del tabaco el Tratado de Comercio vigente entre Cuba y España.

Quedar informada de una comunicación enviada a la Secretaría de Agricultura, Comercio y Trabajo, Sección de Inmigración, Colonización y Trabajo, remitiéndole la relación que solicitó sobre el promedio diario de retribución que devengan los obreros que prestan servicios en fábricas y talleres de la industria del tabaco; y haber sido complacida la lectura de la comunicación en que la mencionada Secretaría agradece el envío de la citada relación y manifiesta haber visto con satisfacción el interés por la Corporación demostrado en corresponder a la solicitud que le dirigió, en una forma tan rápida, y completa como lo ha hecho.

Informar a la Comisión Nacional de Propaganda y Defensa del Tabaco Habano, que han sido circuladas entre los asociados sus comunicaciones referentes a la Exposición Permanente del Museo Comercial de Filadelfia, a sus efectos.

Someter al conocimiento y acuerdo de la Junta General una comunicación recibida de la Unión de Obreros de la Industria de Cigarrería y otra de la Secretaría de Agricultura, Comercio y Trabajo, ambas relacionadas con un acuerdo de la citada organización obrera referente a no trabajar por ningún motivo después de las 4 1/2 y que así se participe a las entidades comunicantes.

Finalmente, se enteró la Junta de dos comunicaciones de la Secretaría de Hacienda sobre la participación asignada a la Corporación por el 40 por ciento de las cantidades recaudadas por sellos de garantía durante los meses de Junio y Julio últimos, y de varias comunicaciones de trámite ordinario; y terminada la orden del día el primer Vicepresidente, señor Palicio se refirió a un escrito dirigido a la Secretaría de Agricultura por la Asociación Nacional de Industriales de Cuba solicitando que Cuba se separe del Arreglo de Madrid para la protección de las marcas de fábrica, etc., por ser perjudicial a los intereses de los industriales cubanos; y en virtud de las razones aducidas por el señor Palicio se acordó que se dirija un escrito a la Secretaría de Agricultura, exponiendo los fundamentos de la Corporación para solicitar que Cuba continúe adherida al mencionado Arreglo de Madrid, que permite a los fabricantes de tabacos y cigarros, sin muchas erogaciones, registrar sus marcas en los distintos países que suscribieron ese Arreglo.

La sesión terminó a las 4 y 35.

LA COMISION DEL TABACO

En la tarde de ayer celebró sesión la Comisión Nacional de Defensa y Propaganda del Tabaco Habano.

En dicha sesión que comenzó a las tres y terminó a las siete y media de la tarde, se deliberó ampliamente sobre varios asuntos, y al suspenderse la misma se nos facilitó la siguiente nota:

—"Se procedió a leer una instancia que presentan los agricultores del Término Municipal de Yaguajay solicitando apoyo para constituir un block agrícola que tienda a resolver los problemas que les plantea el exceso de las rentas en los lotes de terreno que ocupan y lo que a precios de la rama se refiere. Se acordó trasladar este asunto a la Sub-Comisión que estudia los asuntos agrícola.

—Se acordó conceder un plazo que vencerá el primero de Marzo próximo a la Unión de Fabricantes de Tabacos y Cigarros de la Isla de Cuba para que informen la manera más viable de poner en los cajones un sello adicional de garantía.

—Se aprobaron las condiciones que han de estipularse en el contrato que se celebre con el señor John Vavassour Noel para una propaganda de nuestro tabaco en los Estados Unidos.

—Se dió lectura a un escrito presentado por la Fábrica de tabacos Por Larrañaga, referente al uso de las máquinas de elaborar tabaco.

—Se acordó felicitar al señor Feinhard, por la exposición de tabaco habano que mantiene en Colonia, Alemania.

—Se acordó realizar la reimpresión de algunos folletos publicados por la Secretaría de Agricultura, que tratan de cultivo de tabaco.

POR SEGUNDA VEZ EN 48 HORAS LA SECRETARIA DE INSTRUCCION PIDE TELEGRAFICAMENTE DATOS FIJOS SOBRE PRETENSOS ADEUDOS A MAESTROS EN EJERCICIO

FACILITADA LA SITUACION DE FONDOS PARA EL PAGO DE LAS OBRAS EN LA ESCUELA TECNICA INDUSTRIAL.—LOS TRES PERIODOS DEL PROXIMO CURSO EN LAS ESCUELAS.—CONFERENCIAS DELA ESC. SUP. DE COMERCIO

Ayer tuvimos oportunidad de apreciar el celo que el Jefe del Departamento de Contabilidad en la Secretaría de Instrucción Pública y Bellas Artes, señor Nogales, dedica a diafanizar el entredicho, aparente, a que ha dado lugar determinada información—inconsulta—sobre adeudo de haberes a los Maestros Públicos del Distrito Escolar de Zulueta.

Aunque en aquella oficina—que es un modelo en su organización y en su funcionamiento—no existe antecedente alguno sobre las pretensas deudas, ni de Zulueta ni de Distrito escolar alguno de la República, el pasado lunes se dirigió telegráficamente la petición de datos al respecto y como ayer, a las 28 horas, no se había recibido contestación alguna, se reiteró, también telegraficamente, la misma petición al Presidente de la Junta de Educación de Zulueta, subscrita por el Subsecretario, doctor Lamadrid.

NOMINAS DEFICIENTES "REPARADAS".

En relación con lo anterior, fuimos informados por el señor Nogales que como todos los meses—ya habían sido despachadas todas las nóminas de las nóminas recibidas a tiempo de las Juntas de Educación, salvo algunas—como las de Melena del Sur y Santa María del Rosario—que ofrecían deficiencias, por no haberse cumplido bien lo que señala el Modelo número 43, habiéndose ya comunicado por telegrafo el reparo resnicado por telégrafo el reparo respectivo para su inmediata solución, a fin de no demorar su tramitación evitando el retraso del pago a los Maestros Públicos en ejercicio en dichos distritos escolares.

SITUACION DE FONDOS PARA LAS OBRAS EN LA ESCUELA TECNICO-INDUSTRIAL.

Ayer visitó en su despacho oficial de la Subsecretaría al doctor Lamadrid, el Ingeniero-Director de las obras que se realizan en la Escuela Técnico-Industrial "Presidente Machado", doctor Fernando Aguado, solicitando facilitase la situación de fondos para pagos de fin de mes en dichas obras, a tenor de lo dispuesto por el Decreto Presidencial 1365.

En el acto el doctor Lamadrid conferenció telefónicamente con el Pagador de la Secretaría de Hacienda señor Aizcorbe, dejando así asegurado la referida situación de fondos.

El interés mayor del Ingeniero doctor Aguado, Jr.,—nos dijo, al salir complacidísimo de la deferente diligencia del doctor Lamadrid—en eludir todo riesgo de interrupción alguna en dichas obras se encamina a lograr que se hallen bien terminadas para la inauguración del curso máximo, cuyas clases se espera puedan comenzar en el mes de octubre.

REUNION DE AUTORIDADES ESCOLARES

A fin de prefijar la participación que hayan de tener los elementos escolares de esta capital en la velada patriótica-Literaria que se organiza en homenaje al Honorable señor Presidente de la República y del señor Secretario de la Presidencia y que tendrá lugar en el Teatro Nacional hoy por la mañana celebrará un cambio de impresiones con varias altas autoridades del Ramo el señor Subsecretario doctor Lamadrid, entre ellas el señor Superintendente Provincial de Escuelas doctor Hernández Massi.

De este modo el doctor Lamadrid llevará al seno de la Comisión Organizadora de dicho homenaje en su sesión de esta tarde en la Secretaría de Gobernación, un esquema de la proyectada participación de elementos escolares.

LOS PERIODOS DEL CURSO ESCOLAR 1928-1929.

Ayer fueron señalados por la Secretaría de Instrucción Pública los tres períodos que ha de comprender el próximo curso en las Escuelas de Instrucción Primaria, como sigue:

PDIMER PERIODOÑ Primer mes: 10 al 28 de septiembre; segundo, 1 al 26 de octubre; tercero, 29 de octubre a 23 de noviembre; cuarto, del 26 de noviembre al 2 1de diciembre.

SEGUNDO PERIODO. Primer mes: 7 de enero a 1 de febrero, segundo, 4 de febrero a 1 de marzo; tercero, del 4 al 22 de marzo.

TERCER PERIODO. Primer mes: 1 de abril a 3 de mayo; segundo, 6 de mayo a 7 de junio.

CONFERENCIAS ORGANIZADAS POR LA ESCUELA SUPERIOR DE COMERCIO.

Simultáneamente tendrán efecto dos conferencias el próximo domingo día dos de septiembre en las ciudades de Pinar del Rio y Cienfuegos.

Estas conferencias forman parte de la serie oficial organizada por decreto del señor Presidente de la República a propuesta del señor Secretario de Instrucción Pública y Bellas Artes.

Una de las mismas será pronunciada por el doctor Ramón de la Cruz y Sigarroa, Catedrático Interino de la Escuela Superior de Comercio en la ciudad de Pinar del Rio, bajo los auspicios del Instituto de Segunda Enseñanza de aquella capital, versando sobre la enseñanza de elementos de derecho penal en su relación con el comercio.

La otra conferencia será pronunciada en la Cámara de Comercio de la ciudad de Cienfuegos por el doctor Raul Fernández Fiallo, Catedrático Auxiliar de la Escuela Superior de Comercio, quien tratará de la enseñanza de la asignatura Economía Política en la misma, en general, y de las asociaciones del capital en particular.

El señor Director del Instituto de Segunda Enseñanza de Pinar del Rio y el señor Presidente de la Cámara de Comercio de Cienfuegos han cedido gustosamente los salones de ambas instituciones para la celebración de estas conferencias; y han prestado la cooperación mas entusiasta hacia la consecución del éxito absoluto de las mismas.

UNA CRIADA EN COMPLICIDAD CON LOS LADRONES

Un chauffeur acusa a dos individuos de estafarle la cantidad de catorce pesos

En la Sección de Expertos denunció el chofer Prudencio García Díaz, vecino de Salud número 160, que encontrándose con su automóvil en la piquera de Reina y Belascoain, se le presentaron dos individuos de la raza blanca, los cuales le alquilaron su vehículo para que los condujera hasta la Playa de Marianao.

Después de dar unas vueltas por los repartos, llegó al cabaret El Francés, lugar éste donde se bajaron los desconocidos, penetrando en el interior del mismo y desapareciendo, sin que le abonaran la suma de 14 pesos.

TENTATIVA DE HURTO

Los vigilantes Martínez y Durán que prestan sus servicios durante las madrugadas, por la zona del Vedado, a las órdenes del teniente Miguel A. Rodríguez, procedieron ayer a la detención de Manuel García Requejo, vecino de 17 entre A y Paseo y Consuelo Espantoso Seoane, sirvienta y vecina de la casa C número 150, domicilio del señor Eduardo Montolieu. Dicen los policías que supieron que la Espantoso había llamado por teléfono a García para que penetrara en la casa donde ella trabaja, cosa que efectuó, pero al darse cuenta de que había sido visto por los vigilantes, la Espantoso, le proporcionó la fuga, por una puerta del fondo de la casa, estimando que García tratara de cometer algún delito en complicidad con la Espantoso. Ambos ingresaron en el Vivac.

VARIAS NOTICIAS DE SANTIAGO DE CUBA Y ORIENTE

Una disposición del señor Presidente de la Audiencia de aquella provincia

SANTIAGO DE CUBA, agosto 29, DIARIO, Habana. — Esta mañana tomaron pasaje para la Habana el senador José Camacho Padró, el representante Félix del Prado y el comandante Roseli, del Ejército Nacional. Continua la calma imperando en nuestro puerto a causa de la falta de entrada de buques de travesía. El presidente de esta Audiencia ha dispuesto que los testigos que son citados a juicio oral que no procedan de la localidad se les abonen sus dietas en cuanto termine el acto para el que hayan sido citados encargándose un empleado de la Secretaría de la Audiencia de la expedición de checks.—**Soto.**

NUEVOS TEXTOS PARA LA ENSEÑANZA

De las muchas obras de texto que tiene en prensa la editorial "Cultural S. A.", todas ellas reformadas en su texto según los programas modernos y mejoradas tipográficamente para ponerlas a la altura de los mejores textos de otros países, ya están a la venta los siguientes:

GEOGRAFIA ELEMENTAL DE CUBA
Por el doctor Isidro Pérez Martínez

Duodécima edición, ampliada, según los nuevos planes de enseñanza e ilustrada con numerosos grabados. Para esto geografía se ha impreso una hermosa colección de ocho mapas, a siete tintas, que son lo mejor que se ha hecho hasta ahora. Son como sigue: MAPA GENERAL DE CUBA, MAPA DE LA PROVINCIA DE ORIENTE, DE CAMAGUEY, DE SANTA CLARA, DE MATANZAS, DE LA HABANA, DE PINAR DEL RIO y MAPA DE LAS ANTILLAS. Precio del ejemplar, encuadernado en tela, $0.80.

TEMAS PARA EL INGRESO EN LA SEGUNDA ENSEÑANZA
Por el doctor Isidro Pérez Martínez

Este libro de temas, el único completo y adaptado a los nuevos Programas que se ha publicado hasta hoy, comprende las trece asignaturas que exige el Reglamento actual, ofreciendo todo cuanto debe saberse en Gramática, Aritmética, Dibujo y Geometría, Geografía física, Geografía de Cuba, de América y Universal, Historia de Cuba, Historia de América, Fisiología e Higiene, Botánica y Zoología, teniendo además la gran ventaja del precio, a pesar de tener 446 páginas. Precio del ejemplar, a la rústica, $2.50. Encuadernado en tela, $3.00.

CURSO DE GRAMATICA CASTELLANA
Por el doctor Miguel Garmendía

Sexta edición, aumentada y refundida, redactada con toda claridad y sencillez, y adaptada a los nuevos Programas Oficiales. En lo que respecta a los ejemplos y ejercicios ha sido muy considerablemente aumentada y tipográficamente no deja nada que desear. Precio del ejemplar, encuadernado en tela, $3.00.

CURSO DE LITERATURA PRECEPTIVA
Por el doctor Salvador Salazar y Roig

Un texto sencillo, adaptado al Programa oficial de la asignatura, con lecciones, ejemplos, ejercicios, etc., que facilitan el estudio. El doctor Salazar ha hecho una obra muy suya en cuanto al método, apartándose de la forma antigua, pesada y aburrida para dar paso a un sistema nuevo, más sencillo, más fácil y más atrayente y a fin de dar importancia a las glorias de nuestra patria, ha insertado ejemplos sobre temas cubanos para que sean conocidos de la juventud. Precio del ejemplar, encuadernado en tela, $2.00.

HISTORIA DE LA LITERATURA CASTELLANA
Por el doctor Juan J. Remos

Cuarta edición, completamente modificada y adaptada a los nuevos Programas de los Institutos. A las ventajas propias del libro, se han añadido en esta edición las de las más recientes orientaciones literarias y un gran número de ilustraciones. Precio del ejemplar, con 541 páginas, a la rústica, $4.00. La misma obra, encuadernada en tela, $5.00.

LECCIONES DE ECONOMIA POLITICA Y ESTADISTICA
Por el doctor Andrés Segura Cabrera

Un texto sencillo, redactado especialmente para la Segunda Enseñanza y las Escuelas de Comercio. Trata de Economía Política y Rural y Estadística, con la extensión que requiere la asignatura. Precio del ejemplar, encuadernado en tela, $1.00.

LA MODERNA POESIA

Obispo 135. Apartado 605. Teléfono A-1171, 1172 y 1173. Habana

CERVANTES

Galiano 62. Apartado 1115. Teléfono A-4958. Habana.

CONSIDERA EL GOBERNADOR DE LAS VILLAS QUE LAS CLASES PUDIENTES DEBEN COOPERAR AL MEJORAMIENTO DE LA ENSEÑANZA ENTRE NOSOTROS

Así se expresó en un discurso pronunciado ayer ante los maestros habaneros que recorren la Isla, durante el acto celebrado en el Hotel Florida, de Santa Clara, en honor de los excursionistas que allí pasaron varias horas detenidos

ES PRECISO—DIJO DESPUES—DECIR AL GOBIERNO QUE HAY TERMINOS CON UNA POBLACION ESCOLAR QUE PASA DE SIETE MIL NIÑOS, DONDE NO HAY UNA SOLA ESCUELA

Pero todo no debe hacerlo el Gobierno—agregó—; y las clases pudientes debieran contribuir con su apoyo moral y material al mejoramiento de la Enseñanza, en nuestro país. Otros discursos pronunciados en el acto que mencionamos

Santa Clara, Agosto 29. 7. p. m.— Hoy, a las siete de la mañana, llegaron a esta ciudad, de regreso de su excursión a Camagüey y Oriente, los maestros habaneros. El Gobernador de Las Villas, doctor Juan Antonio Vázquez Bello; el Alcalde Municipal, señor Gabriel Ugarte, representantes de las sociedades de Instrucción y Recreo aquí radicadas y los maestros de la Habana.

Después, se les ofreció un espléndido desayuno, y se les condujo a visitar la ciudad, mostrándoseles los edificios públicos y las obras en construcción y los alrededores de la villa. En el hotel Florida, se les ofreció un almuerzo homenaje que presidieron el Gobernador de la Provincia y el Superintendente Provincial de Escuelas, doctor José González Cuesta, y al cual también asistieron el Director del Instituto de Segunda Enseñanza, el Director de la Normal y los maestros del distrito. En el acto hicieron uso de la palabra varios concurrentes que fueron muy aplaudidos.

Terminado el acto, los excursionistas partieron para Cienfuegos en el tren regular de viajeros. Allí se les prepara un homenaje.

Torres,

SANTA CLARA, Agosto 29. DIARIO, Habana.—Cuando descendimos del tren, a las seis de la mañana, nos hallábamos en Santa Clara. La Banda Municipal recibió a los visitantes a los acordes de una marcha. Integraban la comisión de recibimiento a los huéspedes de honor de la ciudad, los señores Juan Antonio Vázquez Bello Gobernador de la provincia; Gabriel Ugarte, Alcalde Municipal, en representación del Coronel Amiel, el Comandante Raimundo Rebollar, el Superintendente Provincial de escuelas, doctor José González Cuesta, el Presidente de la Junta de Educación, doctor Santiago Quintero; por la Asociación de Maestros, organizadores del acto, su Presidente, el doctor Angel Bengochea, Humberto Ruiz y Urbano Jiménez Barata; los directores de escuelas, González y Junco, el inspector Agustín Rodríguez, el Inspertor Provincial, Basilio Suárez, Antonio Cueto; la doctora Isabel Piñol, el doctor Manuel García Falcón, Director de la Escuela Normal; los doctores Crespo y Portero, catedráticos de la Normal, el doctor Angel Estapé, Director de la Granja; el Presidente del Ayuntamiento, señor Serafín García; Francisco Pardo, Secretario del Gobernador; el conceial Valdés Lisana, el doctor Arturo Alemán, Atilano Díaz, Director de la Escuela Superior de varones; Rafael Domenech, por El Mundo; Juan Llorente, por El País; Faro González, por la revista Villa Clara y otros. En el hotel Florida nos fué servido un delicioso desayuno que nos hizo evocar las atenciones recibidas por vez primera en Ciego de Avila. Hicieron uso de la palabra, los señores García Galán y López Silvero distinguiéndose ambos por su elocuencia patriótica y sentida. En guaguas, puestas a la disposición de los excursionistas, visitamos el campamento militar General Monteagudo, donde fuimos recibidos por la oficialidad de guardia, especialmente por el Comandante Rebollar, que hizo galas de su gentileza reconocida. Luego, en la Granja Agrícola, después de visitar los diversos departamentos, nos fué ofrecido un buffet con los productos elaborados en la misma escuela, pudiendo así saborear los sabrosos vinos de frutas cubanas que allí se elaboran. En fin, recorrimos toda la ciudad y sus alrededores, visitando los lugares interesantes para ir finalmente, al hotel Florida, donde se nos ofreció un almuerzo. A la hora de los brindis, usó de la palabra el señor Jesús López Silvero, para dar la bienvenida a los maestros habaneros. Le contestó el doctor Carlos Valdés Miranda, pronunciando un elocuente discurso en que hizo referencia a la subvención de diez mil pesos del Gobierno Provincial, para las escuelas superior y para la Granja y elogiando la obra gubernativa del general Machado; y terminó recitando unos versos de Byrne. Después de haber hablado el Director de la Escuela Normal, hizo uso de la palabra el Gobernador Juan Antonio Vázquez Bello, ofreciendo el apoyo del Gobierno Provincial a toda iniciativa del magisterio, recordando que siempre había asistido a las escuelas públicas; agregó que era menester alzar la voz para ser oidos y decir que había términos con más de 7700 alumnos sin maestros, a fin de que el Gobierno Central se ocupara de resolver esta situación; terminó solicitando el apoyo material y espiritual de los hombres pudientes de nuestra República para mejorar la enseñanza. Del Florida nos dirigimos al tren para seguir rumbo a Cienfuegos desde donde partiremos hacia la capital. En todos palpita el entusiasmo y el regocijo por haber obtenido óptimos frutos en esta cruzada cultural a través de la isla.

Reinaldo Díaz Verson,
Enviado Especial.

CIENFUEGOS, agosto 29, DIARIO, Habana. — A las 4 y 45 p. m. llegó a esta ciudad el tren especial que conduce la excursión de maestros de las provincias de la Habana y Matanzas que en viaje de divulgación pedagógica recorren la isla desde el día 23 del actual. A la estación acudieron a recibirlos, las autoridades civiles y escolares, la Asociación de Maestros en plena y muy nutrida representación de los centros y corporaciones de esta ciudad. Por haberse ampliado el programa de festejos en capital de la provincia no arribaron a Cienfuegos a las 12.50 como estaba anunciado. De la estación, se trasladaron los excursionistas a la casa del ayuntamiento, en donde el alcalde Aragonés les ofreció una brillante recepción que amenizó la banda de música municipal y en la que dicha autoridad pronunció elocuente discurso dándoles la bienvenida en nombre del pueblo, y el señor Alfredo Ocejo, presidente de la Asociación de Maestros, habló para saludarlos en nombre de sus compañeros de la localidad. Por los visitantes correspondió a esa cordial salutación el doctor Valdés Prado, presidente de la comisión organizadora de la excursión y la poetisa señorita Rosa Trujillo Arredondo, que dijo la siguiente inspirada composición dedicada a Cienfuegos:

del alma, allá en lo más hondo,
Cienfuegos, ciudad triunfal
de belleza sugestiva,
eres lámpara votiva
en mi vida de ideal.
Por herencia material
llevo savia del laurel
espléndido del vergel
de tu cultura imperial.
De Villegas y Arredondo,
del alma, allá, en lo mas hondo,
conservo como lección
su patriótico heroismo.
Su imponderable estoicismo
por la patria redención,
por mi estirpe cienfueguera,
hoy anhelo en mis estrofas
brindarte todas las rosas
de la campiña güinera.
Dejar el alma entera
de esta culta población,
afectos del corazon
de mi villa placentera;
ofrecerte de cubanos
de profesores hermanos
el saludo más cordial
y departe, como flores
de purísimos amores,
mi devoción celestial.

Una ovación cerró el torneo lírico y oratorio, copas de champagne rubricaron el hermoso acto del ayuntamiento. Después visitaron los excursionistas el Casino Español en donde fueron recibidos por la directiva en pleno, saludándolos en nombre de la misma, el señor Celestino Alvarez, presidente de la sección de recreo y adorno; le contestó, con locuencia, el doctor Valdés Miranda. El Casino con su proverbial gentileza los obsequió con un ponche. Visitaron seguidamente el cuartel de bomberos, modelo en celos de su clase, en el que presenciaron y aplaudieron un simulocro de alarma que se produjo en esos instantes, quedando probada una vez más la eficiencia con que funciona el material de extinción de incendios que poseen, siendo muy felicitado su jefe, el señor Martínez Alegría. Los señores Alvarez y Díaz, fabricantes del ron San Carlos, ofrecieron a los visitantes un lunch en sus almacenes en los que se bailó con una orquesta típica. Todos los maestros fueron obsequiados allí con botellitas de ese producto cienfueguero. Acomodados en diez flamantes ómnibus dieron luego un paseo por la ciudad, respondiendo a invitaciones hechas al efecto; visitaron y fueron obsequiados en las sociedades Cazadores y Nático, en la que presenciaron bonitos ejercicios de cultura física, Yacht Club, Minerva, Liceo, Náutico Club y Sanatorio. Que salieron muy satisfechos por las atenciones recibidas. La Asociación de Maestros les dió un gran banquete en el palacio del Frontón Jai Alai, de doscientos sesenta cubiertos, que amenizó la banda municipal, ofreció el acto, el culto inspector escolar del distrito, señor Francisco G. Cuesta, que fué muy aplaudido y le contestaron, en cálidas apalabras de agradecimientos, los doctores Diego González y Lisandro Otero que fueron igualmente aplaudidos. Los maestros de la Habana y Matanzas se muestran muy contentos y agradecidos por la espléndida acogida de sus compañeros de Cienfuegos y de la sociedad en general. Esta noche a la una de la madrugada retornan a la Habana dando por terminada la excursión. El convoy v tirado por la locomotora número 406, que maneja el maquinista, señor Abraham Marrero, como conductor del tren va el señor Eladio García. Dicha locomotora lleva al frente dos banderas cubanas de las que enarboló Carlos M. de Céspedes. El compañero del DIARIO Ortiz Coffigny lleva consigo interesantísimas ntoas de esta gran excursión.—**Obdulio A. García**, corresponsal.

RARO MODO DE PAGAR A QUIEN LE HACE UN BIEN

MARIANAO, agosto 29, a las 11 P. M.—El doctor Fazenda, facultativo de Guardia en el Centro de Socorros, asistió de lesiones menos graves a Juan González Palacios, natural de España, de veinte años de edad, dependiente de la lechería "La Antillana". El lesionado declaró a la Policía que las lesiones que presentaba le habían sido producidas por un individuo de la raza negra, nombrado Jesús Rodríguez Arozamena, y conocido por "Chucho", el cual le hizo agresión molesto por los reproches que aquél le dirigiera al sorprenderlo vendiendo, en el propio establecimiento, el litro de leche que con autorización del dueño venía dándole todas las mañanas para aliviar su situación precaria.

LAMENTABLE ACCIDENTE

El facultativo de guardia, doctor Fazenda, asistió también al niño José Lago Freyre, de dos años de edad, el cual presentaba varias quemaduras de carácter menos graves que, según declaró su padre, se produjo casualmente, al caerle encima un jarro conteniendo agua hirviendo que se encontraba en una mesa, por haber tirado la criatura del mantel que cubría el mueble. **Martínez**, Corresponsal.

M.E.C.D. 2016

TODOS LOS TRENES QUE HAGAN FALTA EN LA PROVINCIA DE CAMAGÜEY, CON MOTIVO DE LAS FIESTAS EN GUAIMARO AL JEFE DEL ESTADO, SERAN PUESTOS GRATUITAMENTE

DESPUES DE ESOS FESTEJOS, EL SEÑOR PRESIDENTE DE LA REPUBLICA SE PROPONE OFRECER, EN CIEGO DE AVILA, UN FENOMENAL ALMUERZO A TODOS LOS REPRESENTANTES CONGRESIONALES DE DICHA PROVINCIA

EL FALLO EN LAS VARIAS PENAS DE MUERTE QUE SE HALLAN PENDIENTES

El fiscal de la República, se instaló despues en sus oficinas de los bajos de Palacio, dedicándose al estudio de las penas de muerte que tiene en su poder, y en las que probablemente fallará hoy.

EL JEFE DEL EJERCITO DICE QUE ESTA TRANQUILO EL TERRITORIO NACIONAL

El Jefe del Ejército, pasó despues a entrevistarse con el Jefe del Estado informándole del perfecto orden que reina en toda la Nación.

LAS OBRAS PUBBLICAS QUE SE INAUGURARAN EL DIA 10 DE OCTUBRE

La melena despeinada del Secretario de Obras Públicas hizo su aparición en Palacio. Se entrevistó con el Presidente de la República. Informó de las numerosas obras públicas que se vienen realizando en toda la República, con especialidad en la Habana, y las que se inaugurarán el próximo diez de octubre, fecha patriótica.

AL SEGUNDO

Despues el General Machado pasó al segundo piso de Palacio, donde continuó recibiendo a las personas y comisiones que más abajo señalamos.

VARIOS CONGRESISTAS SE ENTREVISTARON AYER CON EL JEFE DEL ESTADO

Los Representantes camagüeyanos señores José Acosta y Julio C. del Castillo fueron recibidos por el Jefe del Estado, con quien departieron sobre asuntos particulares.

A su salida de Palacio ambos legisladores se encontraron con los Senadores Collazo y Maidique, con quienes hablaron largo rato.

UN PRESIDENTE

Pasó a entrevistarse con el General Machado, el Dr. Ricardo Duval, Presidente de la Junta Central Electoral y amigo íntimo del Jefe del Estado.

LOS CANDIDATOS PARA COMPROMISARIOS POR LA PROVINCIA DE MATANZAS

Para informar al Presidente de la República respecto a que ya han sido presentados ante la Junta Central Electoral los certificados correspondientes a los candidatos a compromisarios presidenciales por la Provincia de Matanzas, visitaron al General Machado el Vicepresidente de la República, Don Carlos de La Rosa, barba blanca y señorial, y el doctor Juanito Ramírez Ramírez, Representante matancero, simpático y afectuoso siempre.

AVERHOFF Y DOLZ HAN TRATADO RESPECTO A LA ENSEÑANZA PROFESIONAL

El Rector de la Universidad y el Decano de la Facultad de Derecho. Visitaron al Presidente de la República expresándoles su agradecimiento por el plan de Reforma acordado en cuanto a la referida Facultad. Un Decreto que pronto será firmado por el Jefe del Estado, pondrá en vigor ese plan. Según el Dr. Averhoff, despues esa Reforma será implantada en las demás Facultades, en nuestra Universidad Nacional, ya que con ello se busca reducir el número de profesionales que anualmente se gradúan. Uno de los motivos que inclinan a tomar esa medida es el de que en nuestro gran centro docente solo existen profesores para educar unos mil alumnos, y actualmente se cuenta con cinco mil matriculados, lo que hace que la enseñanza no resulte todo lo completa que debe ser.

EL SECRETARIO DE LA LEGACION DE CUBA EN PARIS Y SU SUSPENSION

Don Juan Mencía, tesorero del Ayuntamiento de la Habana, acompañado de su hijo, Secretario de la Legación de Cuba en Paris, fué otra de las visitas que recibiera ayer el General Machado. El señor Mencía, padre, fué a interesarse por su hijo, que ha sido suspenso de empleo y sueldo, por haber abandonado su puesto sin autorización para ello.

Cuando se retiraban, en la antesala presidencial, los señores Mencía se encontraron con el Subsecretario de Estado, Dr. Campa, con quien hablaron largo rato.

ILUSTRE CONFERENCIANTE ESPAÑOL QUE VISITO LA MANSION PRESIDENCIAL

Siendo portador de una carta de presentación del Embajador de Cuba en España, Dr. García Kohly, fué ayer a la mansión presidencial, el señor Américo Castro, ilustre conferencia español, que se encuentra en la Habana, de paso para Méjico.

El señor Castro regresará a Cuba en el mes de noviembre proponiéndose pronunciar algunas conferencias en uno de nuestros principales teatros, siendo patrocinadas las mismas por la Asociación Hispano Cubana de Cultura.

Hizo entrega de la carta al señor Ricardo Herrera, Jefe del Despacho, y se supone que en la próxima semana será recibido el señor Castro por el Presidente de la República.

EL 8 DE SEPTIEMBRE SERA EL HOMENAJE AL MEDICO FORENSE CRISTO

Un grupo de amigos y admiradores del Dr. Juan del Cristo, nombrado recientemente médico forense, estuvo en Palacio. Están organizando al referido doctor un almuerzo homenaje.

Del Cristo es hijo del Juez de la Segunda Sección.

Ese agape tendrá lugar el dia ocho del entrante septiembre.

NUEVO JUEZ MUNICIPAL DESIGNADO POR DECRETO AYER PARA PTO. PADRE

La mañana palatina comienza con movimiento de visitantes. El Presidente de la República, instalado en el tercer piso abrió sus actividades recibiendo al Secretario de Justicia, Ldo. Barraqué, al que firmó un Decreto nombrando al Dr. Humberto Olivera, Juez Municipal de Puerto Padre.

UNA COMISION DE COMITES LIBERALES FUE A DAR SUS PLACEMES AL PRESIDENTE

Grupo numeroso de políticos. Son los Presidentes y Secretarios de Comités oficiales del Partido Liberal. Viene al frente de ellos el Dr. Felipe González Sarrain, Jefe del Partido del Gobierno en la Provincia de la Habana. Son recibidos por el General Machado y por el Dr. Viriato Gutiérrez, Srio. de la Presidencia. Fueron conducidos al gran salón de recepciones. Anotamos algunos de los visitantes, entre ellos, Pablo Diaz Navarrete, Rodolfo Fernández, Eduvino Dominguez, Pantaleón Garcia, Agapito González, Domingo Macias, Enrique Solís, Pedro Olivera, Francisco Sánchez, Vásquez, Ezequiel Sarracent, Bernardo Iglesias, Esteban Pérez, José Pitarí, Felipito González Sarrain, Felipe Ariosa, Miguel Rosado, Antonio G. Quintana. Fermin Kohly, Arturo Oñate, José Marquez, Agustin Estrada, Adolfo Morales, Antonio Méndez, Presidente de los Presidentes de Comités de la Habana, Guillermo Laguardia, Dr. Manuel Sánchez Quirós, A. Vallejo, José del Carmen Pérez, José Esquivel, Martin Ayala, José A. Franchosi, Antonio Valdés Tello, Alfredo Labarrere, Ambrosio Borges, Alfonso Raola, Alfredo Ramos, Antonio Ortiz.

El objeto de esta visita era felicitar al General Machado por su designación por los tres Partidos Políticos para un nuevo periodo presidencial.

Una vez que el Presidente de la República, amablemente, fué estrechando la mano de cada uno de los presentes, el Dr. Felipe González Sarrain, Presidente de la Provincial liberal habanera, pronunció las siguientes frases:

Honorable Sr. Presidente:

Los Presidentes y Secretarios de los Comités Ejecutivos de cada barrio del partido liberal en la municipalidad de la Habana, me han comisionado para que en este momento y en su nombre, demuestre sus sentimientos, de manera palpable, con motivo de la designación de usted para continuar en el cargo honroso de P. de la República.

Esos sentimientos son dos: uno, de alegría y otro de orgullo. De alegria como cubano porque el gobierno de usted significa la prosperidad, el auge, la felicidad de los cubanos. Y de orgullo, como liberales, porque usted no ha dejado de ser un afiliado distinguido, un liberal más, un amigo y un hermano para el Partido Liberal y porque para Ud. su mejor razón, su más legítimo orgullo, es precisamente ser miembro del partido liberal.

Pero vamos a hacer estas manifestaciones. Antes de liberal somos cubanos y como tales hacemos nuestra la política por usted seguida, de cordialidad, de amor, de compenetración entre todos los cubanos, contribuyendo así a la felicidad y grandeza de Cuba. Por eso y porque somos transigentes, le ratificamos una vez más nuestro apoyo, nuestra adhesión, sin esperanzas de nada, nada más que con la satisfacción del deber cumplido, como correligionarios suyos, como amigos leales y como cubanos...

Acto continuo el General Machado contestó con un magnífico discurso dando las gracias por las palabras que acaba de pronunciar el Dr. Sarrain, así como por la atención que habian tenido los visitantes para hacerles patente su simpatía y entusiasmo al conocer la designación de que había sido objeto por los Partidos políticos.

Habló en el sentido de que todo eso significaba que estaban conformes con su obra de Gobierno, con lo cual también están demostrando como se han compenetrado con su política, que percibe objetivos más altos y patrióticos que los del beneficio personal, y especialmente la depuración en el orden administrativo de aquella viciada conducta que llevaban los que hacían política anteriormente.

Hizo el General Machado un estudio de todas las obras y beneficios que su administración están acometiendo, especialmente la Carretera Central, que tantos beneficios traerá al país, facilitando el transporte de sus productos, hasta ahora casi imposible de hacer por las pésimas vias de comunicación que existían.

Refiriéndose a la postulación de que acaba de ser objeto por los tres Partidos políticos dijo:

'Si hubiera sido postulado por el Partido Liberal el triunfo hubiera sido con más o menos considerable número de votos, pero no se hubiera dado el hermoso espectáculo que se observa hoy en Cuba de ver a todos los cubanos unidos en un solo ideal, y que se elogia grandemente en el extranjero, desvirtuándose la propaganda malévola, de hombres sin conciencia, que dicen que mis postulaciones unánimes por todos los Partidos ha sido el resultado de la tirania y de la dictadura que dicen ejerzo: dictadura sí, pero dictadura de la conciencia honrada, dictadura de la honestidad, de la elevación moral..."

Terminó su discurso el General Machado, entre atronadores aplausos, diciendo que mientras exista su Gobierno en Cuba, los infundios de dictaduras no podrán prosperar, porque quien como el peleo en la guerra por la independencia, mal puede ahora llevar a su pueblo a la esclavitud.

ES SATISFACTORIO EL ESTADO EL DOCTOR CLEMENTE VAZQUEZ B.

Varios nuevos despachos cablegráficos recibidos en la mansión presidencial, indican que el Dr. Vazquez Bello, Presidente del Senado y del operado en la Clínica de los Hermanos Mayo, en Rochester, continúa bien, restableciéndose rápidamente.

LOS EXPEDIENTES DE LOS VIGILANTES QUE FUERON EXAMINADOS

Hablando los repórters en la ante sala presidencial con el Secretario de Gobernación, General Delgado, sobre los recientes exámenes policíacos, éste declaró que aún no han llegado a su poder los expedientes de los vigilantes últimamente examinados para vigilantes de primera.

FUSION DE EMPRESARIOS DE CINES DE CUBA CON LOS DE NORTEAMERICA

En Palacio se entrevistaron con el General Delgado, Secretario de Gobernación, una comisión de empresarios de cines de Cuba, los que celebrarán un almuerzo el próximo sábado en los jardines de Geyers, con motivo de la fusión que acaban de efectuar con sus compañeros de los Estados Unidos. Invitaron al Secretario de Gobernación para esa fiesta.

UNA ESTATUA AL JEFE DEL ESTADO ERIGIRAN EN LA CIUDAD DE MARTA

Según telegrama llegado a Palacio se informa al Presidente de la República, que la Sociedad Bella Unión de Santa Clara, acaba de tomar el acuerdo de felicitarlo por su obra de buen Gobierno, así como la erección de una estatua de bronce, que será levantada en aquella ciudad, frente a la Estación de Marta Abreu.

OPERADA FELIZMENTE LA ESPOSA DEL SUBSECRETARIO DE JUSTICIA, DR. EGUILIOR

Ayer saludamos en los bajos de Palacio al doctor Eguileor, Subsecretario de Justicia. Desde hace días se encontraba alejado de sus diarias labores, debido a la operación que en la Asociación Cubana de Beneficencia, acaba de sufrir su señora esposa, Carmen Perea, y en la que intervino el notable cirujano cubano doctor Enrique Núñez Portuondo. Felizmente, ya se encuentra fuera de peligro y en franco estado de convalecencia la distinguida enferma.

LA CONJUNCION POPULAR Y LA FIESTA DE APERTURA DE LA LABOR ELECTORAL

Los señores Benito Lagueruela, Rafael Cepeda, Lázaro Vicente, y doctor Oscar Edreira, que forman la comisión de elementos salientes de la Conjunción Popular de propaganda reeleccionista, dieron cuenta al Secretario de la Presidencia, de la gran fiesta que ese organismo prepara como inicio de la campaña por la candidatura presidencial del General Machado y la del doctor Viriato Gutiérrez, para Senador.

LA PROCLAMACION DEL PRESIDENTE CAUSA GRAN JUBILO EN C. DE AVILA

Un telegrama que autoriza la firma del Alcalde de Ciego de Avila, dirigido al General Machado, contiene una cordial felicitación por la designación de que nuestro actual Jefe de Estado ha sido objeto por los tres partidos políticos para un nuevo período presidencial, así como comunica el regocijo que en aquel término municipal ha producido tal noticia.

LA GRAN FIESTA DE LOS PROGRESISTAS LIBERALES CELEBRADA EL PASADO 28

La señora Elisa Torres de Pérez, Directora General del Comité Central de los "Progresistas Liberales", nos comunicó ayer en Palacio la gran fiesta política que dicho organismo celebró la noche del martes 28, donde se aplaudió la candidatura del General Machado.

LAS FIESTAS DE GUAIMARO Y DE CIEGO DE 'AVILA EN HOMENAJE AL PRESIDENTE

El señor Domingo Galdós, Presidente de los Ferrocarriles de Cuba, ofreció a la Comisión congresional de liberales y conservadores camagüeyanos, poner gratis todos los trenes que hagan falta en la Provincia de Camagüey, el día de las fiestas que en honor del General Machado se celebrarán en Guáimaro.

Después de esos festejos el Presidente de la República se propone ofrecer a Ciego de Avila un fenomenal almuerzo a todos los representantes congresionales de aquella provincia, liberales y conservadores.

SOLUCION DE PROBLEMAS RELACIONADOS CON LA ZAFRA AZUCARERA FUTURA

En las oficinas de la Comisión del Azúcar celebró un cambio de impresiones, el doctor Ingeniero Sánchez Aballí, Secretario de Comunicaciones, y miembro de ese organismo azucarero, con los señores Panceiro y Barrayarza, presidentes de la Asociación de Colonos, de Oriente y Las Villas, respectivamente. Trataron de la solución de distintos problemas relacionados con la próxima zafra.

NECESIDAD DE REBAJAR LAS PENSIONES A LOS EMPLEADOS JUBILADOS

Otro Decreto, también llevado a la firma presidencial por el doctor Gutiérrez de Célis, dispone que para solucionar los problemas que se presentan para el pago de pensiones a los jubilados civiles, se rebaje un cincuenta por ciento de las mismas a los que disfruten pensiones mayores de doscientos pesos, y estableciendo una escala proporcional del 10 al 50 por 100 entre los que ganen menor cantidad.

Servicio Aéreo Internacional

El aeroplano "Gral. New" llegó ayer, a las 10.20 a. m., procedente de Key West, con la correspondencia pública y dos pasajeros: Mr. William B. Pawley y la señorita Jane E. Curry.

Por la tarde salió de nuevo para el puerto de procedencia, llevando la correspondencia pública y como pasajero al doctor Manuel Mencía.

Trajo 22.140 cartas empaquetadas en 9 sacas con un peso de 369 libras.

Nota para la prensa

Para general conocimiento se hace saber, que el cambio de itinerario de los aeroplanos de la Pan American Airways Incorporated, que realizan el servicio de transporte de correspondencia entre Key West, Fla., y la Habana, anunciado para el día primero de septiembre próximo venidero, ha sido transferido para el día 15 del propio mes; habiéndose variado asimismo la hora de salida de Miami, Fla., que será a las 8.15 a. m. en de las 8.30 a. m. como se había fijado anteriormente.

Habana, agosto 29, 1928.

EL FISCAL DEL SUPREMO Y EL DE LA AUDIENCIA HABLAN CON BARRAQUE

En las oficinas de la Secretaría de Justicia, en los bajos de Palacio, celebraron un cambio de impresiones con el doctor Barraqué, los Fiscales del Tribunal Supremo y de la Audiencia de la Habana, doctores Vivancos y González, respectivamente.

Trataron asuntos de los cuales guardaron absoluta reserva.

EL DOCTOR OSCAR SOTO SE ENTREVISTO CON EL PRESIDENTE MACHADO

El Dr. Orcar Soto, veterano periodista, consumió un turno en las audiencias concedidas ayer por el General Machado. Trató asuntos particulares. Además no faltaron sus parrafadas sobre política.

TRATASE DE RENDIR UN HOMENAJE A LA OBRA DE LAS MUJERES CUBANAS

Nuestra culta compañera María Collado, Presidenta del Partido Demócrata Sufragista, nos hizo entrega ayer en Palacio, de una moción que ha presentado a la Asamblea de la Agrupación Unión Veteranista, el señor J. P. Buzzi y Pérez, y en la que se trata de rendir justo homenaje en memoria de la mujer cubana.

En esa moción se propone:

Primero: — Que en memoria a la cooperación de la mujer cubana a la causa de la Independencia se le erija un monumento en esta capital en un lugar ad-hoc grande y hermoso, digno de tanto heroismo, sacrificios y virtud para que quede simbolizado de un modo patente ante las generaciones venideras.

Segundo: — Que se recabe del Honorable Señor Presidente de la República autorización para poder visitar a ese fin los distintos Honorables señores Secretarios de Despacho, para que ellos a su vez inviten calurosamente a todos los empleados de sus respectivas dependencias a contribuir a tan justo y hermoso homenaje.

Tercero: — Que asimismo se invite a contribuir a tan noble fin a las distintas Instituciones, Colectividades, Comercio y personas de reconocida solvencia.

Cuarto: — Que dicho día lo sea el correspondiente al 10 de Octubre próximo, fecha gloriosa de la Patria, memorable a todo cubano.

MANIFESTACIONES DEL JEFE DEL ESTADO EN EL CONSEJO DE SECRETARIOS

Ayer tarde se efectuó en Palacio el Consejo de Secretarios, tratándose exclusivamente de la adhesión de Cuba al pacto multilateral denominado Kellogg que acaba de ser firmado en París respecto a la condenación de las guerras.

Se acordó a propuesta del señor Presidente la adhesión al referido Tratado.

El Presidente hizo las siguientes manifestaciones:

"La República de Cuba se adherirá al pacto plurilateral firmado en París el 27 de agosto, llamado Pacto Kellogg, por el cual las naciones condenan la guerra como sistema resolutivo de las controversias internacionales y se obligan a recurrir a medios pacíficos en la eventualidad de una discordia.

Durante más de tres años mi Gobierno ha mantenido una sincera colaboración en los esfuerzos realizados por la Humanidad para organizar la Paz.

Nuestra acción diplomática, activa y perseverante, se manifestó en tal sentido en toda reunión internacional, ya fuese universal como en la Liga de las Naciones, ya regional como en la VI Conferencia Internacional Americana de la Habana.

Estoy convencido de la efectividad de este acuerdo que ligará a los pueblos por sagrados compromisos, y que ha de fundamentar los beneficios intereses de la Paz, como antaño otros Tratados creaban razones de odio y de violencia, que llevaban a los Estados al dolor y a la ruina.

¡Bendita esta América nuestra de donde ha partido el admirable gesto de concordia que favorecerá el desenvolvimiento pacífico de la especie humana, imposibilitando que la obra del trabajo colectivo, en que cada pueblo tiene su participación y su responsabilidad, pueda ser destruída en una hora insana, de codicia o de furor."

Terminado el Consejo los miembros del Gabinete mostraron su conformidad a las manifestaciones hechas por el señor Presidente, acordando además suspender la sesión como un homenaje a la solemnidad del acto.

LA IGUALDAD DE DERECHOS ENTRE PRACTICOS DE LOS PUERTOS Y LOS AUXILIARES

A propuesta del Secretario de Hacienda el Presidente de la República firmó un Decreto disponiendo la igualdad de derechos para los prácticos de los puertos de Cuba con los prácticos auxiliares.

"EL ARTE" ES LA CASA INDICADA PARA ADQUIRIR CUADROS

¡TODOS LOS PRECIOS HAN SIDO REBAJADOS!

$5.99 OLEOGRAFIAS GRANDES, 49 x 23, Gran surtido de asuntos modernos. Montados en tela con marcos finos. $5.99

PORTA-RETRATOS Y MARCOS

para mesa y pared. Modelos nuevos, de gran atracción.

PRECIOS MUY REDUCIDOS.

CORAZON DE JESUS. Grande de $5.90

Otros tamaños desde $1.25

Para sala y habitación, todos completos, con sus marcos.

AURORA Seguimos enseñando la aplicación de esta famosa pintura. GRATUITAMENTE

¡TODOS LOS PRECIOS HAN SIDO MUY REBAJADOS!

"EL ARTE", A. M. González y Hno., Galiano 118

—Enviamos al interior Catálogos, Precios e Informes—

LA SECRETARIA DE GOBERNACION SE INTERESA POR QUE LOS HERMOSOS REPARTOS DE MARIANAO SE HALLEN DOTADOS DE BUEN ALCANTARILLADO Y OTRAS MEJORAS

ALMENDARES, MIRAMAR, BELEN, LA SIERRA, COLUMBIA, LA LISA Y POGOLOTTI, POR EL ENORME NUMERO DE SUS POBLADORES Y LA IMPORTANCIA DE SUS CONSTRUCCIONES, QUE VALEN UNOS 10 MILLONES, TIENEN DERECHO A ELLO

EL SEÑOR CASTILLO Y LA FIESTA POLITICA Q. HABRA EN GUAIMARO

El Representante señor Julio César del Castillo, que ayer por la mañana estuvo en Gobernación en sus cotidianas gestiones, habló con los reporters de la próxima fiesta política de carácter magno que se efectuará en Guáimaro el día 5 del mes inmediato de septiembre.

Dijo a este respecto que se haría una concentración de entusiastas fuerzas de los tres partidos militantes en favor del Candidato Unico.

MEJORAS NECESARIAS PARA LOS REPARTOS QUE EXISTEN EN MARIANAO

En la mañana de ayer estuvo en la Secretaría de Gobernación el señor Pedro Luis García Zamora, secretario particular del Alcalde Municipal de Marianao, interesándose por distintos asuntos de aquel Municipio, en relación con las facilidades que puede ofrecer a su desenvolvimiento el Ejecutivo. Entre los asuntos tratados por dicho señor figuran algunos importantísimos, que interesan a la enorme y floreciente población que se ha creado en los lujosos y espléndidos Repartos allende el río Almendares y enclavados en la zona de aquel Municipio, tales como Almendares, Miramar, Belén, La Sierra, Columbia y La Lisa, incluyéndose también en este sector al pueblecito obrero de Pogolotti, que adquiere una intensa vida con su población obrera de carácter humilde.

Las incesantes gestiones que han venido realizando las Asociaciones de Propietarios, Industriales y Vecinos de esos repartos ha movido el celo de la Secretaría de Gobernación, en el sentido de que las obras que deben ejecutarse por el Municipio de Marianao se hagan cuanto antes, dando al propio tiempo el mayor impulso a aquellas que están confiadas a la ejecución del Estado, habida cuenta de que muchas por su magnitud, se han incluído en el plan general de Obras Públicas.

El Municipio de Marianao, por prescripción de la Ley, en las varias atribuciones que le competen y como uno de sus deberes primordiales, está el de facilitarle luz eléctrica a aquellos Repartos que de día son bellísimos, pero que en la noche tienen una impresionante lobreguez y ha dado origen esto a que sean nidales de facinerosos, que en diversas épocas han hecho de aquella zona el teatro de sus depredaciones, con la alarma y la inquietud de las acomodadas familias que en ellos viven. Pero el Municipio se encuentra que de su presupuesto que asciende ya a la importante suma de $410,000 al año, no dispone para alumbrado más que de sesenta mil y que si acometiera la obra de extender el alumbrado a aquellos lugares urbanizados, se aumentaría ese gasto en treinta mil pesos más al año que por el momento no tiene de dónde sacarlos, según ha declarado.

Algo análogo le ocurre, según afirma, en las obras de arreglo y composición de las calles, para lo cual solo dispone de la suma de once mil pesos, absolutamente insuficientes, dada la extensión del radio que tendría que arreglar con ese dinero. A este respecto y a las objeciones que ha hecho Gobernación al cumplimiento de la Ley, el Municipio de Marianao manifiesta que de todas maneras no sería práctico acometer la composición de las calles, en tanto no se haga, de modo previo, el alcantarillado de toda la enorme zona que en los trabajos naturales de tender el drenaje por el subsuelo había de destruirlas.

En esta importante modalidad moderna de toda la ciudad, se ofrece el caso curioso de que los Repartos Miramar, La Sierra, Almendares, Lisa, Belén y el propio de Pogolotti, no tengan alcantarillado, sino fosas mouras, no obstante haber enclavados en ellos edificios lujosos y de más modesta condición, que pueden calcularse en un valor total de más de diez millones de pesos. Del puente del río Almendares, en que el Vedado finaliza, hasta la Lisa, no hay drenaje alguno.

Estas obras del alcantarillado de la extensa zona han sido confiadas a la Secretaría de Obras Públicas y están incluídas en el plan que corresponde a la moderna zona de urbanización hacia donde está formándose la Habana del porvenir y hasta ahora, habiéndose desechado los viejos planes que respecto de las mismas se habían formado, no hay hecho más que los estudios de las nuevas orientaciones, en que se ha convenido que la vía maestra del Alcantarillado atraviese el terreno del Campamento de Columbia en dirección a la playa y desagüe en mar adentro, reuniendo la red de comunicaciones del subsuelo de toda aquella comarca.

Tanto el Municipio de Marianao como la Secretaría de Gobernación tienen el propósito de instar el mayor celo de Obras Públicas, en este sentido.

300,000 PESOS COSTARA EL COMEDOR DESTINADO PARA EL PRESIDIO MODELO

En las obras del Presidio Modelo que ahora nuevamente está impulsando la Secretaría de Gobernación, ávida de que se terminen, se han destinado trescientos mil pesos para la construcción del comedor de los penados, cuya obra se ha comenzado ya. El costo elevado de esta sección del penal modelo, garantiza lo que aquél ha de ser, ofreciendo asiento a dos mil seiscientos penados.

En los sótanos de dicho comedor se instalarán las plantas y maquinarias para una amplísima refrigeración moderna: la lavandería del penal y la despensa, así como las habitaciones de los que manipulen estos departamentos.

Ya se han mandado a construir las mesas del comedor, adaptándolas al plan de los arquitectos que dirigen al salón de comer más amplio que tendrá la República.

LOS ALCALDES DE ESTA PROVINCIA INAUGURAN SU DOMICILIO EN SEPTIEMBBRE

En la mañana de ayer estuvo en la Secretaría de Gobernación el señor Joaquín Massip, alcalde municipal de Guanabacoa y presidente de la Asociación de Alcaldes de la Provincia de la Habana, en la gestión de diversos asuntos de carácter administrativo. Hablando con los reporters del tópico del affaire del Negociado de Cárceles y Presidio, dijo que a su juicio, el señor Baldomero Pau, alcalde de Guanabacoa, no tenía la más leve responsabilidad en este asunto, estando demostrado por el contrario su extraordinario celo y sus sacrificios en favor de aquel penal, que mereció del Comandante Zayas Bazán, de suyo tan exigente en todo cumplimiento, las más calurosas alabanzas, como el penal modelo de la República. Por eso estima que la Secretaría de Gobernación conservará al señor Pau, haciendo justicia a sus merecimientos.

El señor Massip dijo que en los primeros días del mes de septiembre se inauguraría la casa social de los alcaldes de la provincia, situada en San Lázaro entre Galiano y San Nicolás, y para cuyo mobiliario había dado dos mil pesos al Presidente de la República. Se inaugurará, como es lógico, con una fiestecita de carácter político y un cock-tail para los periodistas.

Abordando el tema de los asuntos que más interesan en estos momentos a los municipios, el señor Massip nos dijo que habían acordado llevarlos al Congreso de Municipalidades que se efectuará el día 10 en la Habana y que se trata en esos trabajos de influir por que el Estado deje de percibir como ahora lo hace, el diez por ciento para el contingente sanitario de cada población de educandos, librando de esa tributación a los Municipios, ya muy sobrecargados.

CUBA FUE INVITADA AL CONGRESO DE PRISIONES QUE HABRA EN KANSAS

El Secretario de Gobernación ha recibido una atenta invitación del señor E. R. Cas, para la celebración del 58 Congreso anual de Prisiones que se celebrará este año en Kansas City, Estados Unidos, los días del 5 al 11 de octubre inmediato.

En este congreso se tratarán asuntos importantísimos que conciernen al progreso y adelantamiento de las penitenciarías y a su mayor eficiencia, estando representados en ese Congreso, cuarenta y cinco Estados de la Unión Americana.

EL CHAMPAGNE DE HONOR DEL REGIS EN HONOR DEL PRESIDENTE Y DE VIRIATO

En la mañana de ayer estuvo en la Secretaría de Gobernación el conocido político señor Pardo Suárez, que está organizando el champagne de honor que se efectuará el día 9 de septiembre en el Regis en honor del Presidente de la República General Machado y del doctor Viriato Gutiérrez como candidatos a la Presidencia de la República y al cargo de Senador vacante por la Habana.

Pardo Suárez predijo que ese acto constituirá un éxito rotundo, y será el primero de la campaña política que se avecina, hablando en el mismo los más notables oradores de los tres partidos.

NUEVAS ADHESIONES AL HOMENAJE QUE RENDIRAN A VIRIATO GUTIERREZ

He aquí las nuevas adhesiones recibidas para el champagn de honor al doctor Viriato Gutiérrez Valladón, que tendrá efecto en el teatro Regina el próximo día 9 de Septiembre a las nueve y media de la mañana:

Dr. Emilio Núñez Portuondo, doctor Santiago F. Zalazar, José Morales, doctor Manuel Sánchez Fernández, doctor Vicenta Pardo Castelló, Alejandro Muiñas, doctor Mario Portela, Eligio Madan, Manuel Fuentes, Jorge Amador de los Ríos, doctor Manuel Sánchez Quirós, doctor Sergio Polts, Enrique Solís, Agapito González, Antonio Pardo Castelló, José Esquivel, Angel Blanco Samalea, Pedro Blanco Samalea, Ramón Cowley, Juan Manuel Alvarez Builla, (Concejal); Alfredo G. Ramos, Sergio Grillo, César Hernández, Florentino Suárez Zulueta, Guillermo Laguardia, doctor Domingo Espino, doctor Ramiro Cuesta Rendón, Arturo Hernández, José Silva, Rolando Pardo Castelló, René Amador de los Ríos, Federico Casariego, (Concejal); Armando Suero Díaz, José Castillo, (Concejal); Andrés Avelino Orta, (Concejal); Félix Rodríguez, Napoleón Pardo Castelló, Alejandro Pardo Suárez, Zoilo García, doctor Gustavo Gutiérrez, Eduardo Reina Arrufat, Pedro Olivera, José María de la Cuesta, Federico de la Cuesta, (Representante); Juan Arévalo, (Representante de la Federación Cubana del Trabajo); Emilio Sardiñas Zamora, (Representante); doctor Pedro Doval, Miguel Albarrán Monedero, (Representante); Giordano Hernández, (Representante); Celestino García, (Concejal); Celestino Fiallo Tirado, Antonio Godoy González, Alonso Méndez y Compañía, Carlos Villanueva, doctor Francisco de Paula Coronado, doctor Fernando Sánchez de Fuente, doctor Ricardo Núñez Portuondo, Carlos García Menocal, Isaac de los Reyes, doctor Antonio de la Guardia, (Representante); doctor Matías Duque, Juan Agrelo Albela, Juan Mora, Antonio Maceo, (hijo del Titán); Leonardo Labarrera, Víctor de Armas, Fernando Caula, José Artecona Merel, Santos y Artigas, Francisco García, (propietario del café "La Isla").

UNA CASA DE CURAR EL TABACO DESTRUIDA POR UNA CHISPA ELECTRICA

El Alcalde de Guane telegrafió ayer a la Secretaría de Gobernación de que una descarga eléctrica había incendiado y destruído la casa de curar tabaco que existía en el barrio de Tenería, no ocasionando desgracia personal alguna.

LA DRA. BRETON LOGRARA QUE SE LE DE LA LIBERTAD AL ASIATICO CHIU LONG

La doctora María Manuela Bretón, que ayer por la mañana visitó la Secretaría de Gobernación, declaró a los reporters que de un momento a otro sería puesto en libertad por el Presidente de la República, a cuya disposición estaba, el chino Ho Chiu Long, defendido suyo, en vista de haberse podido probar con los documentos del mismo que había residido en la República de Cuba desde 1913 al 1918.

UN OBRERO SE SUICIDO EMPAPANDOSE EN ALCOHOL Y PRENDIENDOSE FUEGO

El Alcalde de San Cristóbal telegrafió ayer a la Secretaría de Gobernación de que el trabajador español nombrado José Alvarez Fernández, del Central San Cristóbal, se había suicidado, utilizando para esto el fuego, después de rocarse el cuerpo con petróleo.

NO TOLERARA QUE SE PAGUE CON FICHAS NI VALES A LOS TRABAJADORES

La Secretaría de Agricultura remitió ayer al Secretario de Gobernación una denuncia hecha por los inspectores de aquel Departamento, de que en el Central Nazábal, ubicado en las Villas, se estaba violando la Ley Arteaga, que prohibe que a los obreros y empleados de todo género se les pague con fichas, vales u otros medios que no sean los de abonar jornales, sueldos y tareas con moneda del curso legal.

En vista de la denuncia formulada, la Secretaría de Gobernación ayer mismo se ha dirigido a la policía que tiene a su cargo la vigilancia de dicho central para que procedan inmediatamente contra los infractores.

TOMO POSESION EL NUEVO JEFE DE CARCELES Y PRESIDIO

En la mañana de ayer tomó posesión de su nuevo cargo de Jefe del Negociado de Cárceles y Presidio de la Secretaría de Gbernación, el señor Gonzalo de Córdova, que sustituye en este puesto al señor Alejandro Muiñas, declarado cesante por el affaire recién descubierto.

La jura del cargo se efectuó sin ceremonia alguna en el despacho del Subsecretario del Ramo.

Para el puesto que deja vacante el señor Córdova, fué designada la señorita Mamy Zayas, inteligente empleada de intachable conducta en el Departamento, en que lleva prestando sus servicios desde hace años y donde es estimadísima.

LA MAYOR

32 EDIFICIOS

600 EMPLEADOS

SARRÁ

DROGUERIA

ABIERTA TODOS LOS DIAS

TODA LA NOCHE LOS MARTES

AGUA PLUTO

El purgante natural de las Américas

FARMACIAS DE TURNO

JUEVES

Dirección	Teléfonos
HABANA	
Monserrate 8	A-3421
Monserrate y Teniente Rey	M-4413 y M-5564
O'Reilly 32	M-7109
Galiano 41	A-4224
Colón 40	A-8525
Monte 181	M-2003
M. Morúa Delgado 43	A-7453
San Rafael y Campanario	M-4843
Sitios 92	A-2508
San Nicolás 229	A-2088
Someruelos 26	A-2002
Marta Abreu 44	A-8720
Padre Varela y Zenea	U-5676
Salud 173	U-2895
San Rafael y Hospital	U-4869
Monte 347	M-7790
Romay 55-A	M-1704
Infanta y Príncipe	U-6873
Virtudes 173	U-4973
Cuba 128	M-7736
San Lázaro 337	U-4190
Ave. Menocal 6 tel.	A-5660
Desagüe y Franco	U-6767
Trocadero y Crespo	M-5533
VEDADO	
Calzada entre Paseo y 2	F-1074
23 No. 458 entre 8 y 10	F-3261
Ave. de Wilson 131, entre 10 y 18	F-6160
Calle 17 entre E y F	F-1110
Calle 17 esquina a 26	F-1711
23 esquina a J	F-6100
VIBORA	
Sta. Catalina y Cortina	I-2036
Porvenir y Concepción	I-7306
10 de Octubre 557	I-2600
Pocito y Reyes	X-2151
10 de Octubre y Josefina	I-1202
JESUS DEL MONTE Y SANTOS SUAREZ	
Zapotes 24	I-2223
10 de Octubre 280	I-2378
Flores y Zapote	I-2730
Quiroga y Delicias	I-1213
LUYANO	
Calzada de Concha 4	I-2900
Calzada de Luyanó 211	I-3016
CERRO	
Calzada del Cerro 558	I-1347

NOTA: Este grupo deberá prestar el servicio público todo el día y la noche de los domingos siguientes: Marzo 4; Abril 15; Mayo 27; Junio 8; Agosto 19; Septiembre 30; Noviembre 21; Diciembre 23.

M.E.C.D. 2016

DIARIO DE LA MARINA

LOS NOMBRES DE LOS GENERALES AMARO, TOPETE Y PEREZ TREVIÑO, SUENAN PARA OCUPAR EN MEXICO LA PRESIDENCIA PROVISIONAL

Han sido descartados todos los elementos civiles, entre ellos el Licenciado Gilberto Valenzuela, actual Ministro de México en Londres, a quien venía señalándose como el más probable, por desconocer la situación actual mejicana

CON EL MENSAJE DE CALLES RATIFICANDO SU DESEO DE DEJAR LA PRESIDENCIA COINCIDIRA LA DESIGNACION DEL QUE HA DE SUCEDERLE

La empresa telefónica de Méjico solicitó el auxilio de la Junta Federal de conciliación y arbitraje a fin de que interviniera en el conflicto que le tienen planteado sus obreros, negándose aquélla a mediar en esta cuestión

SERA SOLEMNE LA LECTURA DEL MENSAJE DE CALLES

CIUDAD MEXICO, agosto 29, (SR) —Al acto de la lectura del mensaje constitucional que hará el Presidente Calles el sábado con motivo de la apertura de la legislatura en el Congreso concurrirán todos los gobernadores de los Estados y los jefes de operaciones militares, invitados expresamente por el Poder Ejecutivo.

El documento, que comprende una relación completa del movimiento burocrático y financiero de la nación durante todo el tiempo en que ha estado de vacaciones el Congreso, ha sido preparado con gran cuidado, aportando cada dependencia sus datos individuales y englobándolos el Departamento de la Secretaría presidencial para que sean leídos por el Presidente.

LA PRESIDENCIA PROVISIONAL DE MEXICO

CIUDAD MEXICO, agosto 29, (SR) —El problema de la sucesión presidencial continúa ocupando la atención general. Sábese sólo que políticos y militares están de acuerdo en el candidato que habrá de sustituir al general Calles el día primero de diciembre, barajándose los nombres de los generales Joaquín Amaro, Fausto Topete y Manuel Pérez Treviño, descartándose a todos los civiles entre ellos el licenciado Gilberto Valenzuela, actual ministro de México en Londres, a quien venía señalándose como el más probable de los candidatos, pero que carece de arraigo en la opinión, porque hace mucho tiempo se encuentra alejado del país y desconoce la situación actual, lo que le incapacita para dirigir los destinos públicos en estos difíciles momentos.

Asegúrase que antes de veinte y cuatro horas se sabrá definitivamente quién es la persona seleccionada para ocupar provisionalmente la Presidencia, en tanto que en nuevas elecciones resulte elegida la que deba ocupar la en propiedad.

Quiérese que con el mensaje que Calles dirigirá el sábado insistiendo en dejar el poder ejecutivo al terminar su mandato el primero de diciembre próximo, coincida el anuncio de la designación del candidato que habrá de sustituirle durante los dos años próximos, para entrar por la puerta constitucional abierta con motivo del asesinato del Presidente electo Obregón.

EL CONGRESO DE MUSICA MEXICANA

CIUDAD MEXICO, agosto 29, (SR) —Hay gran entusiasmo para la apertura del Congreso Nacional de Música que tendrá lugar mañana día treinta en esta capital, habiéndose presentado trabajos de gran mérito e importancia artísticas, que serán objeto de discusión durante los días que duren las sesiones. Muchos de los principales músicos mexicanos han enviado obras al Congreso.

LA HUELGA TELEFONICA EN MEXICO

CIUDAD MEXICO, agosto 29, (SR) —La empresa telefónica Fricsson pidió amparo a la Junta Federal de Conciliación y Arbitraje para que interviniera en la huelga que le tienen planteada sus empleados, pero ésta se excusó de conocer el asunto alegando que los patronos y los obreros deben ponerse de acuerdo directamente. Tanto la gerencia como los huelguistas mantienen sus puntos de vista, por lo cual se juzga poco probable la solución del movimiento que está irrogando graves daños al comercio y al público en general.

LOS CHINOS EN LA ASAMBLEA DE LA LIGA

Ginebra, agosto 28 (Duems).—Cuando se reuna aquí, el tres de septiembre, la asamblea de la Liga de las Naciones, el Gobierno chino, representado hasta ahora por el señor Tscheng Loo, Ministro de China en París, tendrá como delegado en jefe al doctor Saike Alfred Soe, agente del Gobierno de Nanking en Washington y Embajador de su país allí mismo. La secretaría General de la Liga recibió notificación sobre el nombramiento de otros dos miembros de la delegación china, que son Wang Kingky, Ministro en Bruselas, y Schi Schib, actual Encargado de Negocios en París.

Las delegaciones de los demás países que estarán representados en la mencionada asamblea no muestran modificaciones de importacia, tal como acaban de notificarse a la Secretaría General, con la excepción, sobre la cual informamos con anterioridad, de que Lord Cushendun, canciller del Ducado de Lancaster y miembro del Gabinete británico, suplirá a Sir Austen Chamberlain, Ministro de Relaciones Exteriores, que por su enfermedad se ve impedido para asistir.

FUE DETENIDO CESARE ROSSI, GRAN ENEMIGO DE MUSOLINI

Fué una figura preeminente en los primeros tiempos del fascismo y jefe de la oficina de la Prensa en el gobierno

EXPULSADO DEL FASCISMO POR SU COMPLICACION EN EL ASUNTO DE MATTEOTTI

En 1924, Rossi preparó un memorial atacando a Benito Mussolini intentado echarle encima el disgusto de Italia

ROMA, agosto 29. (U. P.) — Cesare Rossi, ex jefe de la Oficina de la Prensa Italiana en el Gobierno de Roma, y preeminente figura en los primeros períodos del régimen de Mussolini, ha sido detenido en "un lugar de Italia", según se anuncia hoy oficialmente. Era un fugitivo de la justicia italiana y se había ocultado en Francia hasta hace poco.

Rossi fué expulsado del fascismo a causa de su complicación en el asunto Matteotti y por haber escrito un artículo sobre la responsabilidad moral de Mussolini.

El diputado Matteotti era socialista y se había opuesto enérgicamente al régimen fascista. Después de haberse conquistado la enemistad del fascismo, murió misteriosamente. Inmediatamente los socialistas acusaron a los fascistas de haber asesinado a Matteotti y al poco tiempo el diputado desaparecido se convirtió en un mártir del partido.

Mussolini ordenó una completa investigación del asunto y anunció que los criminales habían sido descubiertos. Se trataba de personalidades del fascismo, pero se encontraban fuera del control de los jefes del partido, según dijo.

Los sospechosos fueron encarcelados para calmar los ataques socialistas y hasta los jefes fascistas que eran inocentes del crimen presentaron sus renuncias para escapar a las censuras.

A pesar de la actividad del Gobierno por resolver el misterio de la muerte del diputado, cuyo cadáver fué encontrado cerca de Roma, el sentimiento público continó hostil al fascismo y durante algunos meses los jefes antifascistas trataron de provocar la caída del Gobierno. Los fascistas que no abrigaban gran fe en el partido desertaron de sus filas y otros ocultaron sus emblemas fascistas. Llegóse a creer que el fascismo estaba a punto de desaparecer.

En tan crítico momento, en diciembre de 1924, Rossi preparó un memorial en el cual atacaba a Mussolini. Intentó acumular todo el disgusto de Italia a las puertas del fascismo y de su jefe.

Mussolini, en sus "Cinco años de Gobierno", serie de trabajos escritos para el "Saturday Evening Post", explicó que combatía los ataques por medio de la burla y el ridículo.

Pero Rossi, expulsado de su partido, huyó a Francia donde permaneció hasta hace poco.

Cuándo y cómo regresó a Italia, no se sabe. Lo único que se conoce es la noticia de su detención publicada hoy.

Más Detalles del Ciclón de Haití

WASHINGTON, agosto 29. UP.—Informes recibidos hoy en la Legación de Haití, hablan de la devastación sin precedentes de las plantaciones de café y plátanos, la destrucción de muchas casas y la interrupción de buques en las costas haitianas, en el peor de los ciclones que hayan castigado la región meridional de Haití, desde 1915. El meteoro azotó aquélla la noche del 10 de agosto corriente.

Los despachos resultan muy demorados en su transmisión por las interrupciones de la comunicación local, según dice el encargado de negocios de la Legación, M. Lizare.

La fuerza del huracán fué tanta que en Jeremie se llegó a decir que un teremoto había sacudido violentamente la isla.

Veinte y seis personas perecieron en Miragoane, y otras doce murieron en una sola casa, en Belle-Riviere. De Chalon informan de nueve muertes y de otras poblaciones llegan noticias semejantes.

LA SOBERANIA DE COLOMBIA SOBRE LAS COSTAS DE "LOS MOSQUITOS"

Ha quedado reconocida para siempre, así como la de los archipiélagos de Providencia y Sandres, dijo el presidente

EL MENSAJE QUE ENVIA AL CONGRESO COLOMBIANO EL PRESIDENTE ABADIA

Se refiere, sobre todo, al tratado con Perú, y resuelve todas las disputas sobre las fronteras de ambos países

BOGOTA, Colombia, agosto 29. UP.—Las relaciones de Colombia con los países del hemisferio occidental y demás parte del mundo son muy cordiales y satisfactorias, según declara el Presidente Abadía Méndez en el mensaje dirigido hoy al Congreso Nacional en la nueva legislatura.

El Presidente Abadía se refiere especialmente al tratado recientemente concluído con Perú, resolviendo todas las disputas de fronteras entre los dos países y anunció que la Legación Colombiana en Río Janeiro está negociando otros tratados para dejar arregladas definitivamente todas las cuestiones referentes a esa parte de la frontera colombo-brasileña, que quedaron sin fijar en el pacto de 1907 entre los dos países. El nuevo convenio garantizará a Colombia la libre navegación por el Río Amazonas y sus tributarios, dijo.

Refiriéndose al tratado recientemente concluido con Nicaragua poniendo fin a la disputa sobre la soberanía de la costa de los Mosquitos en Nicaragua y de los archipiélagos de Sandres y Providencia, el Presidente Abadía, dijo:

"La soberanía de Colombia sobre las islas será ahora definitiva y perpetuamente reconocida".

Refiriéndose a las relaciones de Colombia con los Estados Unidos y Europa, Abadía Méndez hizo notar que se han mantenido sobre bases de feliz cordialidad. Respecto a las relaciones con el Ecuador, que han estado tirantes desde la conclusión del tratado con Perú sobre fronteras, el Presidente manifestó que Colombia tiene derecho a concertar ese tratado con Perú y declaró que el Ecuador "había interpretado erróneamente la acción del Congreso y del Gobierno de Colombia".

Añadió el Presidente que los diplomáticos colombianos han hecho todo lo posible por dar a conocer la verdadera significación del convenio.

El Gobierno de Colombia ha seguido con el mayor interés el desenvolvimiento de los beneficios recogidos por las naciones que son miembros de la Liga de Naciones. Este Gobierno ha advertido particularmente los recientes éxitos alcanzados por la Sociedad de Naciones y es mi creencia que la Liga se encuentra establecida sobre bases firmes y es necesaria para el intercurso internacional".

El Presidente termina su mensaje con la recomendación al Congreso de que estudie la cuestión del arbitraje internacional y otras en las que se encuentra interesada la Liga.

LA REUNION DE LA LIGA, MAÑANA CONSIDERADA UN ENSAYO GENERAL

Partiendo de esta base, estímase que las partes primeras son sustituídas por personas secundarias

GENERALMENTE SE CREE QUE ESTA SESION DARA POCAS COSAS DE INTERES

Alemania tomará la palabra, pero es posible que aplacen el importante asunto de la evacuación de la Rinlandia

PARIS, Agosto 29. (UP.)—La sesión de Consejo de la Liga de las Naciones anunciada para mañana se considera en los círculos oficiales franceses como un ensayo general donde las partes principales han sido sustituidas por actores secundarios.

Se cree generalmente que la sesión producirá pocas cosas nuevas o de gran importancia para las potencias europeas que buscan el arreglo de los problemas de Rinlandia y de las reparaciones.

El canciller Herman Mueller, de Alemania, Lord Cushendun, de Inglaterra, el ministro de Estado francés Briand, serán las figuras predominantes en el Consejo, pero faltará al lado de Briand las personalidades de Sir Austen Chanberlain y el doctor Stresemann. La amistad de estos tres diplomáticos ha servido grandemente para promover los arreglos pacíficos, pero el mal estado de la salud e los dos últimos los retiene alejados de la reunión.

Espérase que Alemania tome la iniciativa en las sesiones, debido a que la opinión pública demanda con insistencia la evacuación de Rinlandia: pero es posible que este importante asunto se deje a un lado por los miembros del Consejo. Lo mismo si se plantea durante las sesiones que en conversaciones en los corredores, no se esperan cambios esenciales en esta reunión.

Al mismo tiempo se sabe que el Consejo de la Liga no tratará la delicada situación que ha provocado Costa Rica pidiendo una interpretación de la doctrina de Monroe

EL CONTROL DE LA FABRICACION DE ARMAS

GINEBRA, Agosto 29. (UP.)—A petición de Polonia, la comisión de la Liga de las Naciones que redacta una convención para el control de la producción de material de guerra, incorporó al pacto una clausula exceptuando todos los Estados fronterizos con Rusia del cumplimiento del convenio hasta que este sea ratificado por la Unión Soviet.

Los delegados han llegado a un acuerdo respecto a dar completa publicidad a todos los gastos de armamentos, tanto los fabricados por particulares como por los Gobiernos, pero aún no se ha llegado a un acuerdo acerca del alcance de la convención.

CARBONIZADOS LOS CADAVERES DE 2 PERSONAJES DE LA AVIACION

El "manager" del servicio aéreo Curtiss, de N. York, Merrill, y E. Ronne, director del aeropuerto de Buffalo

DESAPARECIERON DESDE EL LUNES Y SE HALLABAN BUSCANDOLOS 100 AVIONES

Se habían lanzado al aire hacia el campo de aviación de Curtiss en un avión de la propiedad de Lindbergh

MILFRD, Pennsylvania, Agosto 29. (UP.)—Hoy se han encontrado los cadáveres de Mr. Merril, manager del servicio aéreo Curtiss, de Nueva York, y Edwin Ronne, director del aeropuerto de Buffalo, que el lunes 27 se hicieron al aire en Rochester en demanda de campo de aviación de Curtiss en un aeroplano propiedad de Lindbergh.

Para buscarlos, pues nada se sabía de ellos desde entonces, estaban volando nada menos que cien aeroplanos, uno de estos, que formaba en un grupo dirigido por el famoso piloto Casey Jones, descubrió los restos del avión en una sección desolada del distrito de Pont Eddy, cerca de Milfore.

Desde Port Jervis, Nueva York, se enviaron noticias a Milford, dando cuenta del hallazgo Un grupo de obreros de Curtiss Field partió inmediatamente para el lugar indicado por los aviadores, comunicando después a la oficina telefónica de Milford que habían encontrado los cadáveres carbonizados de los aviadores, cerca de los restos del aparato. Añaden que no hbían podido averiguar la causa del accidente.

Las noticias recibidas en Milford dicen que los cadáveres se encuentran carbonizados de tal manera que se hace difícil identificarlos. Créese que el aeroplano chocó con la ladera de una montaza próxima, mientras volaba bajo a causa de la niebla.

El examen hecho de los restos del aeroplano, indica que el tanque de la gasolina hizo explosión incendiándose el aparato y causando la muerte a los aviadores.

SIETE MUERTOS EN OTRO DESASTRE DE AVIACION

Por Townsend, Washington, agosto 29. (UP.)—Los cadáveres de las dos víctimas del desastre que ocurrió a un monoplano Ford de tres motores, durante su vuelo desde Victoria a Seattle, el sábado último, fueron rescatados hoy del fondo de la bahía Discovery.

Los cadáveres son de Floyd B. Several y la señora Alexander M Scott. Aún no se han encontrado los restos de los cinco tripulantes restantes, incluso los dos pilotos, a pesar de los trabajos de draga que hacen los guardacostas.

La causa del desastre no se ha podido determinar aún.

SE REANUDARAN LAS NEGOCIACIONES PARA BUSCAR UN ARREGLO SOBRE LA CUESTION ACTUAL ENTRE LA IGLESIA Y EL GOBIERNO MEJICANO DE CALLES

Monseñor Miguel María de la Mora, obispo de San Luis de Potosí, que es buscado hace un año por la policía mejicana, fué entrevistado para el DIARIO, por el corresponsal de United Press, en su refugio secreto, en las afueras de México

DICE QUE LOS CATOLICOS NO ESTAN DESALENTADOS EN SU CAMPAÑA POR LA LIBERTAD RELIGIOSA Y QUE EL CLERO NO ES REBELDE AL GOBIERNO

"Los obispos—agrega—jamás han estimulado los movimientos militares rebeldes. Se calcula que desde agosto han sido fusilados cien sacerdotes, sin que ninguno de ellos haya sido juzgado, condenado y ejecutado con arreglo a la Ley

CIUDAD MEXICO, agosto 29.—(U. P.) — El obisgo Miguel María de la Mora, de San Luis de Potosí, ha declarado hoy que los católicos mexicanos no están desalentados en su campaña por la libertad religiosa, agregando que el clero mexicano en manera alguna comete actos de rebeldía contra el Gobierno.

Pudimos entrevistar al obispo Mora, en un retiro secreto, de los suburbios de la capital, donde se encuentra escondido porque la policía lo viene buscando desde hace más de un año.

"Las negociaciones de paz de los católicos, interrumpidas por la muerte del Presidente electo Obregón, probablemente se reanudarán inmediatamente—dijo—. No es definitivo el fracaso de las gestiones para llegar a un acuerdo, pues los católicos presentarán un memorial al Congreso en septiembre, pidiendo la modificación de las leyes que consideran injustas. Abrigamos grandes esperanzas en los resultados de este memorial porque muchos de los nuevos diputados son favorables a nuestra causa".

Aunque el obispo Mora confía en que se llegará a una solución, insistió en la necesidad de que se reforme la Constitución mexicana.

"Los obispos jamás han desalentado ni estimulado los movimientos militares rebeldes—añadió—. Se calcula que han sido muertos desde agosto de 1926 cien sacerdotes. A ninguno de ellos se le ha juzgado de acuerdo con las leyes, sino que fueron sencillamente sacados de sus aldeas y ejecutados.

"Desde el primero de mayo ha sido muerto uno en San Luis de Potosí, tres en Jalisco, dos en Querétaro y uno en Guanajuato. Si algún sacerdote participó en el movimiento rebelde fué por su propia iniciativa, y creo que no pasan de doce quienes lo han hecho, siendo la mayor parte de ellos capellanes".

Monseñor Mora dijo que los obispos han obedecido las órdenes del Vaticano de no mezclarse en la política, agregando que el embajador norteamericano Morrow ha ofrecido sus buenos oficios para el arreglo.

"Cuando el arzobispo Leopoldo Ruiz estuvo aquí en mayo, creo que visitó al embajador Morrow. Los católicos no tienen confianza en obtener una solución del Presidente Calles, a causa de que su criterio es solamente el de un individuo.

"El arreglo debe ser definitivo, y el Presidente no controla a su sucesor ni a los funcionarios del Estado. No basta la no aplicación de las leyes. Esto sería inmoral y nada práctico, porque un poder ejecutivo puede aplicarlas y otro no".

El obispo Mora dijo que las reformas que se piden en la Constitución son para el artículo tres respecto a la libertad de la enseñanza religiosa; el quinto acerca de la libertad de las instituciones; el vigésimo cuarto relacionado con la libertad del culto, y el vigésimo séptimo sobre la propiedad de la iglesia.

EL INFORME ANUAL DE LA LIGA DE LAS NACIONES

Ginebra, agosto 28 (Duems).—El informe del secretario general de la Liga de las Naciones, que ,según la costumbre, se elabora poco antes de la reunión de la asamblea de la Liga y que se refiere a la labor del Consejo, de la Secretaría General y de los demás órganos de la institución. Comprende esta vez ciento veinte páginas impresas y es particularmente interesante porque hace resaltar más que nunca las cuestiones económicas, financieras y del tráfico, en contraposición a las de índole netamente política. Estas cuestiones ocupan más de la tercera parte del informe. También al problema del desarme están dedicadas muchas páginas, cosa que pone de manifiesto que se da a dicho problema la importancia que merece.

El secretario general, en su preámbulo, asegura que la Liga ha llegado a considerar el terreno económico como el más fecundo para el fomento de la paz universal y que los trabajos del Consejo han tendido últimamente a fijarse más en la forma adecuada para que las naciones intensifiquen su intercambio, como el instrumento más seguro de evitar fricciones y enemistades.

El informe hace una exposición amplia sobre la labor realizada en el campo de la higiene, calificándola de la obra más útil y provechosa de la Liga.

Además, da a conocer que los tratados internacionales registrados en la Secretaría General de la Liga han alcanzado la crecida cifra de 1.600, y su publicación ocupa no menos de sesenta y ocho gruesos volúmenes. Se hace resaltar que la ratificación y pronta entrada en vigor de estos tratados resulta de importancia fundamental para el fomento de la cooperación internacional.

LAS VACACIONES DE HINDENBURG

MUNICH, agosto 29. (Duems).—Según informaciones recibidas el mariscal Von Hindenburg, Presidente de la República, llegó a Dietramszell, de la Alta Baviera, donde disfrutará una licencia de varias semanas para reponerse de las fatigas del intenso trabajo que le impone su alto encargo

El primer Magistrado se aloja en la finca de campo de la baronesa Von Schilchner.

UN EDITORIAL DEL "NEW YORK HERALD TRIBUNE", RESPECTO A LA ZAFRA DE CUBA Y RESTRICCION DE LA MISMA

En el caso—dice—de que Cuba dé por terminado su experimento sobre la restricción, sólo queda en vigor un plan restrictivo que es el llamado de valorización, aplicado al café brasileño

NUEVA YORK, agosto 30. (UP) El periódico "New York Herald Tribune", en un editorial que publica hoy dice, refiriéndoce a la noticia de que el Gobierno de Cuba no restringirá la próxima zafra:

"Aunque no se tiene anuncio oficial del Gobierno de Cuba, se informa, al parecer fidedignamente, que no habrá restricción de la zafra y distribución azucarera el año entrante. La Comisión de Defensa del Azúcar ha recomendado al Presidente Machado que los azúcares restantes de la producción de este año se vendan a países que no sean los Estados Unidos, sin restricción en lo concerniente a la cantidad de tales ventas.

"Si el Presidente Machado firma el decreto eliminando toda barrera a la producción y exportación del azúcar, hará lo que la mayoría de los observadores de ese experimento de monopolio anticiparon desde el fracaso de la Misión Tarafa en Europa, hace meses, cuya finalidad era dar a Cuba apoyo, en su programa de restricción, de los demás países productores. Si la restricción ha sido derrotada, no ha obedecido a otra causa que a la negativa de algunos productores, como los de Java, a unirse al convenio internacional, y a la política proteccionista que han adoptado varios países en favor de sus productos.

"Admitiendo que el plan inglés de Stevenson sobre el caucho haya pasado a la historia y que Cuba también haya terminado su experimento con la ley de la oferta y la demanda, sólo queda prácticamente uno de los tres principales planes restrictivos de productos crudos, que es el llamado de valoración aplicado al café brasileño. Este plan es más antiguo que los demás, aunque ha sido modificado en varios de sus aspectos desde que se le implantó en 1906. Lo más peculiar del sistema es que la posición del Brasil en la producción mundial de café se aproxima más a un monopolio que el control inglés del caucho y la producción azucarera de Cuba.

"El Brasil produce actualmente dos terceras partes del café del mundo entero: 14 millones de sacos, de los 21 millones que dan todos los cafetales de la tierra. Mediante el Instituto del Café, cada productor tiene asignada, anualmente, una cuota del grano. El Gobierno ha logrado así limitar la producción y al mismo tiempo regular el movimiento cafetero hacia los puertos de embarque. Ha habido repetidamente grandes fluctuaciones en los precios del grano, pero siempre que se ha puesto en práctica el método de valoración, los sobrantes de café han sido vendidos en los años siguientes a precios mejorados.

"Las experiencias de Inglaterra, Cuba y Brasil en eso de las restricciones de productos ha probado que para que éstas tengan éxito, es preciso antes contar con un monopolio, o algo semejante, del artículo de que se trate. Pero hasta el mismo Brasil con el éxito parcial de su plan de valoración no ha convencido a los expertos que sería más inteligente organizar libremente la producción, de modo eficaz, dependiendo de los mercados mundiales para colocar los sobrantes de aquélla".

LA CONSTITUCION ALBANESA

TIRANA, agosto 29. (SR).— La Asamblea Nacional de Albania ha comenzado la discusión del proyecto de la nueva Constitucin acordando discutir con carácter preferente el artículo declarando que el país se rige por la forma de gobierno monárquico.

Siguen las manifestaciones en favor de la restauración de la monarquía.

NO HAY INDEMNIZACION

BOGOTA, agosto 29 (UP).— El Senado rechazó hoy la proposición del ministro de Hacienda, señor Jaramillo, concediendo una indemnización de un millón doscientos mil pesos a la firma inglesa Colombian Mining y Explotation Company, propietaria de las minas de Supia y Marmato, de plata. La compañía reclama doce millones, alegando que las mismas no son productivas.

DOS DIRIGIBLES HARAN VIAJES PARA AMERICA

El ministro del Aire de la Gran Bretaña predice bello porvenir para la aviación

LONDRES, agosto 29. (U. P.)— El ministro del Aire Sir Samuel Hoare cree que Inglaterra estará unida a las dos Américas y a sus Dominios de ultramar por viajes regulares de dirigibles gigantescos, como el R-100 y el R-101.

Sir Samuel opina que en el porvenir, los viajeros emplearán siempre dirigibles para las jornadas largas, y aeroplanos para los cortas.

"Al hablar del futuro de la aviación—dijo hoy Sir Samuel Hoare—se debe tener muy presente la cuestión de la distancia. Para las distancias cortas, con aterrizajes frecuentes, el aeroplano tiene grandes ventajas. Para las distancias largas, en vuelos sin parada, como por ejemplo los trasatlánticos, soy partidario del dirigible. Esto es porque los dirigibles tienen mayor radio de acción, son más silenciosos que los aeroplanos y, por su mayor capacidad, pueden ofrecer a los pasajeros acomodo más confortable que el que pueda dar una cabina de aeroplano.

"No dudo, por supuesto, que los aeroplanos podrán hacer viajes trasatlánticos regulares en el porvenir, pero tendrán que ser hidroplanos".

El ministro del Aire se refirió con entusiasmo a la aviación, como medio de comunicación del mañana,

UN HOMENAJE EN BUENOS AIRES A BENITO Q. MARTIN

Le fué ofrecido en la sociedad "José Verdi" por sus triunfos aquí

BUENOS AIRES, agosto 29. (Servicio Especial). — Ha sido objeto de una demostración popular en esta capital, el pintor Benito Quinquela Martín, que acaba de regresar de una "tournee" artística por la América Septentrional, habiendo alcanzado brillantes triunfos artísticos en los Estados Unidos y en La Habana.

El acto tuvo lugar en el edificio que ocupa la sociedad José Verdi, Almirante Brown, número 736, y al mismo asistieron las más caracterizadas personalidades de la Administración, artistas y representaciones de distintos centros culturales.

El señor Quinquela Martín, mostrose allí muy agradecido del homenaje que se le tributaba y habló con cariño de La Habana, ciudad en la que, según él, se advierte ciertas inquietudes, cierto movimiento de avance entre la juventud que cultiva las Bellas Artes, del cual puede esperarse ver surgir alguna personalidad continental.

Refiriéndose a las atenciones de que fué objeto por parte del personal, directores y redactores del gran rotativo DIARIO DE LA MARINA, en cuyos hermosos salones del Paseo del Prado estuvieron expuestas, durante varios días, sus obras personalísimas, el homenajeado habló con gran simpatía y gratitud y afecto.

LOS RENTISTAS FRANCESES ESTAN DESCONSOLADOS

Sus inversiones durante la guerra valdrán actualmente un ochenta por ciento menos

PARIS, agosto 29. UP. Los ciudadanos franceses que invirtieron sus ahorros en Bonos Nacionales antes de la guerra, están lamentándolo, pese al entusiasmo popular por el éxito del primer ministro Poincaré en estabilizar el franco.

Esa actitud de parte del público semanas después de estar en vigor el plan estabilizante del franco, y a pesar del hecho de que el Banco de Francia tiene actualmente enormes reservas de oro en sus cofres, es resultado de las finanzas internacionales. Y hay que admitir que el inversionista de antes de la guerra tiene motivos para su desconsuelo.

Al igual que en Alemania, Austria y las naciones de la Pequeña Entente, los ciudadanos franceses que podrían suministrar parte del dinero, lo pusieron todo en el cesto de la confianza nacional, para encontrar que no poco tendría que perderse al reconstruirse la estructura económica.

Los tenedores franceses de Bonos están comenzando a darse cuenta de que no hay remedio para la situación, y mientras los precios de los alimentos y las ropas no aumenten, todo irá bien. Y si resulta el plan de Loucheur para abaratar los alquileres y suministrar mejores alojamientos, la pérdida de un ochenta por ciento del capital puede también motivar sonrisas de satisfacción.

La situación descansa en el hecho frío de que el hombre que antes y durante la guerra prestó a Francia cien francos, ahora solo tiene veinte.

No obstante esto, y como resultado de la estabilización, la situación financiera del rentista, hombre moderadamente rico, no es desesperada.

La mayoría de ellos no se da cuenta de la situación y les costará meses para que comprendan que no han sido abandonados por los hombres en quienes depositaron toda su confianza.

Muchos creen que de una inversión de cinco mil francos solo van a recibir, en devolución, mil. Esta conclusión es errónea ,pues siempre recibirán la suma original en papel moneda que tiene el mismo poder de compra que ha tenido desde la guerra, aunque en el fondo sea su valor un ochenta por ciento menor.

La situación también está mitigada por el hecho de que la clase de los rentistas ha disminuído mucho. Antes de la guerra, el rentista podía vivir en su casita de los arrabales con un ingreso de cinco mil o seis mil francos anuales. Más tarde, el alza de los precios marcó una era en que aquellos tuvieron que recurrir a los empleos. Y hoy sus rentas están en forma de "reserva".

LA ESPERANZA ES UNA CANDIDATURA PARA LA SUERTE

En Montmartre inauguraron un monumento en honor del "negro" o escritor ignorado

PARIS, Agosto 29.(Prensa Aliada). —Montmartre tiene su Ayuntamiento particular, pintoresco y divertido. Unos cuantos vecinos de buen humor lo constituyen. Uno hace de alcalde, otro de bombero, otro de gendarme. No funciona mejor ni peor que los de verdad, pero tiene la ventaja de hacer reir en serio. Ese Ayuntamiento se titula Ayuntamiento de la Commune libre de Montmartre.

En esa Commune funciona un Comité de los Amigos del Negro. En argot literario francés, un negro es el escritor anónimo que trabaja por cuenta de otros. El Comité de los Amigos del Negro anuncia que ha podido reunir las cantidades necesarias para erigir un monumento al negro, ese autor anónimo de novelas, revistas, cuplets y otras obras por las que nunca ha cobrado más de unas cuantas perras, dejando a los nombres célebres el cuidado de firmar y recoger la gloria y las pepitas de oro. La estatua, obra también de un autor anónimo, acaba de inaugurarse en la célebre plaza du Teatre de Montmartre.

LA ESPERANZA ES UNA CANDIDATURA A LA SUERTE

PARIS, Agosto 29. (UP.)—Le Figaró publica estas interesantísimas notas de Etienne Roy sobre la suerte

"Hay, hoy día, alrededor de cada uno de nosotros más cosas desconocidas e imprevistas que hace veinte años. La época es más propicia a los caprichos de la fortuna". "La esperanza no es sino una candidatura a la suerte". "Las mujeres van a la suerte como el agua a los ríos". "No hay que decir a los que han pasado días y noches en una trinchera bajo las ráfagas de obuses,inmóviles e impotentes, y que han logrado escapar de ese infierno, no hay decirles que la suerte no existe". "Precisa haber hecho la guerra para darse cuenta de que, de todos los regalos que la suerte puede hacer, el único que verdaderamente tiene un valor, es el de la vida".

HOTEL ALAMAC

Broadway esquina a calle 71, New York

EL HOTEL PREDILECTO DE LOS CUBANOS Y DE LOS HISPANOS EN GENERAL

Es modernísimo, elegante, económico, a prueba de fuego y está en el corazón de Nueva York cerca de todas partes

Su "chic hispano" es insuperable e incontundible.

Tres restaurants, incluso el famoso CONGO ROOF en el vigésimo piso, donde se baila diariamente.

COCINA AMERICANA Y ESPAÑOLA

TABLE D'HOTE Y A LA CARTA

Los precios del Alamac al alcance de todos, son los siguientes:

TODOS CON BAÑO Y DUCHA

Cuarto sencillo para uno, $4.00. Para 2 personas: $6. Cuarto doble, para 1 ó 2, $8. Por mes, $150

Departamento de sala, un cuarto y baño y ducha, desde $200.00 al mes.

Hay también departamentos con tres o cuatro alcobas, además de la sala y con tres baños, a precios de verano.

Intérpretes y sirvientes de habla española.

Atención especial a la clientela hispana.

¿VA USTED A EUROPA?

Diríjase antes a la OPEN-ROAD TRAVEL SERVICE, oficinas en el Hotel Alamac; son representantes autorizados de las principales Compañías Navieras. La Open-road Travel Service, le facilita el medio de hacer su viaje cómodo.

Dirección a

ANTONIO AGUERO

GERENTE HISPANO

Hotel Alamac. Broadway and 71 th. St.

NEW YORK

LOS VIAJES MODERNOS

Se acerca el momento de preparar su viaje hacia las playas y montañas

HAGA USTED SU PLAN E ITINERARIO

Consúltenos después y le daremos precio fijo comprendiendo TODOS LOS GASTOS (incluso Impuestos y propinas) del viaje proyectado.

INDEPENDENCIA

EFICACIA

CONFORT

90 AÑOS DE EXPERIENCIA DE LA AGENCIA LUBIN, PARIS

"PARISINA"

VEANOS

"PARISINA"

OBRAPIA 33

(altos de la Bolsa)

M.E.C.D. 2016

DIARIO DE LA MARINA

FUNDADO EN 1832

DIRIGIDO HASTA 1919 POR DON NICOLAS RIVERO Y MUÑIZ

DIRECTOR: JOSE IGNACIO RIVERO Y ALONSO

Editado por la Compañía DIARIO DE LA MARINA (S. A.), cuyo programa consiste "en la defensa de los intereses generales y permanentes de la Nación cubana, de los especiales de la colonia española establecida en la misma y de la unión y armonía entre los diversos elementos que conviven en el país".—Art. 1o. de los Estatutos.

Presidente: Conde del Rivero.

Secretario: Manuel Abril y Ochoa. Tesorero: Joaquín Pina.

Administrador: Dr. Aurelio Hernández Miró.

OFICINAS:
Habana . . . . Prado 103.
Nueva York . . . . . . Broadway at 71 st. St.
Madrid . . . .
París . . . . 61 Boulevard Haussman.

PRECIOS DE SUSCRIPCION:

HABANA		PROVINCIAS		EXTRANJERO	
1 mes	$ 1.60	1 mes	$ 1.70	1 año	$ 21.00
3 idem	" 4.80	3 idem	" 5.00	6 meses	" 11.00
6 idem	" 9.00	6 idem	" 9.50	3 meses	" 6.00
1 año	" 18.00	1 año	" 19.00		

SUSCRIPCION DOMINICAL:

Sólo para el extranjero.

(Países comprendidos en la Unión Postal).

6 meses . . . . $ 4.20
1 año . . . . " 8.40

(Países no comprendidos en la Unión Postal).

6 meses . . . . $ 5.00
1 año . . . . " 10.00

Esta suscripción solo dá derecho al número de los domingos.

TELEFONOS:

Quejas de suscriptores	M-8404	Deportes	A-4732
Anuncios clasificados y de suscriptores	A-1014	Departamento de Radio	M-7714
	A-3333	Fotógrafo y Rotograbado	M-6844
Anuncios Administración	A-5334	Imprenta	M-9665
Redacción	A-0301	Secretario de Dirección	M-9735

¿Se Repite L' Entente Cordiale y Por Tanto el Acercamiento Entre Francia e Inglaterra?

Por Tiburcio Castañeda

La constante vigilancia y la penetración diplomática de Inglaterra, que son bien proverbiales en la política internacional del Reino Unido, cuyos hombres de Estado están atisbando siempre el horizonte internacional en busca de peligros, aunque sean remotos, para su poderío, les descubrieron un día que, aunque en apariencia, les molestaba la excursión del capitán Marchand, francés, en el Sudan, que la Gran Bretaña consideraba como dominio propio al fenecer el siglo XIX, podía trocarse en alianza con Francia esa oposición, teniendo en cuenta los intereses mundiales de la Gran Bretaña; y pensada esa solución, apoyada por el Rey Eduardo, de Inglaterra, a quien no se le podrá negar nunca clarividencia política, pusieron ambos países los cimientos de esa amistad incontrastable que los mantuvieron muy unidos en las Ante-Guerra, la Gran Guerra y ahora en la Post Guerra.

Volvió a repetirse el distanciamiento entre Francia e Inglaterra cuando Lord Curzon tan poco diplomático siendo Virrey de la India, como Ministro de Estado, quiso ponerse frente a Poincaré en el empeño inquebrantable de éste de apoderarse del distrito minero y fabril del Ruhr, como medio de obligar a Alemania a reconocer su deuda de guerra respecto a Francia y de pagarla.

Venció también el buen sentido del pueblo inglés que arrinconó a Lord Curzon y estrechó las relaciones con Francia, gracias a la clarividencia de Sir Austen Chamberlain.

Hace un año, equivocadamente, cuando nada perentorio lo exigía, se le ocurre al Presidente Calvin Coolidge tratar de igualar las fuerzas navales de los Estados Unidos a las de Inglaterra, cuando Washington no tiene dominios extra-norteamericanos que defender, porque ni en Filipinas tiene derechos posesorios después de reconocida la independencia del Archipiélago por la Ley Jones; y se pretendió igualar esas fuerzas merced a disquisiciones y debates ininteligibles en el seno de la Conferencia Naval de Ginebra, de la que era imposible que saliese la igualdad, en número de barcos menores de 10.000 toneladas, para los Estados Unidos e Inglaterra.

Todos íbamos viendo el fracaso de esa Conferencia Tripartita de Ginebra, de Estados Unidos, Inglaterra y Japón, puesto que Francia e Italia, también invitadas a ella, declinaron la invitación, aleccionadas por la Conferencia de Washington de 1921-22, en que se cerraron a la banda negándose a aceptar la supresión de los submarinos.

Y comprendiendo Francia e Italia que los Estados Unidos iban a reincidir en pedir de nuevo la supresión de los submarinos se negaron en redondo a asistir.

Pero Inglaterra y Francia, vieron en ese propósito de dominio de los mares de los Estados Unidos, que querían éstos obtener por una nueva Conferencia, que era preciso ponerse de acuerdo y reunir sus fuerzas navales, es decir, crear una segunda Entente Cordiale, a la que es evidente que ha prestado todo su apoyo el Rey Jorge V, aleccionado por el ejemplo y el éxito de su padre, el Rey Eduardo, en la primera.

Y luego el Presidente Coolidge fué notificado del Pacto naval franco-inglés.

Y para que la similitud sea más exacta entre la Primera Entente Cordiale y esta segundo que se ha formado ante nuestra vista, hay que recordar que en la primera no hubo ningún Tratado ni hecho escrito, lo cual no fué óbice para que llegaran ambas naciones unidas a la Gran Guerra.

No trate nadie de averiguar el articulado del Pacto naval Anglo-francés; no le hay; ni hace falta.

Si los Estados Unidos han pensado que en ese Pacto Naval anglo-francés hay algo escrito quizás se equivoquen; pero es muy posible que se hayan obligado Francia e Inglaterra a apoyarse mútuamente aunque no lo hayan escrito. ¿Escribió alguien los jalones de la Entente Cordiale que dieron cima a la Gran Guerra? En vano se buscará el documento en las Cancillerías, porque también son indelebles los pactos verbales entre caballeros, sobre todo si han tenido esos precedentes, como la primera Entente Cordiale.

Una vez que se aloje en la Casa Blanca el nuevo Presidente de los Estados Unidos y se hayan pagado a éstos las enormes sumas que Alemania les haya entregado a los Aliados, para ese pago, entonces se podrá ver bien claro que la amistad de los Aliados y de los Estados Unidos continúa; pero eso sí, que no hablen estos de nuevo de supremacías navales indirectas. El fracaso sería el mismo que en el de la Conferencia de Ginebra de Diciembre último.

Nadie, tampoco, puede pensar que Francia e Inglaterra se proponen luchar con los Estados Unidos; pero tampoco quieren que éstos les dicten órdenes.

¿Pues que no han querido los Estados Unidos demostrar su superioridad ahora mirando a España y a las Naciones Hispano-Americanas con desvío, como plato de segunda mesa, al señalarles lugar secundario en la firma del Pacto de Kellogg? Yo creo que España no firmará ese Pacto de Paz; ¿lo harán las Naciones Hispano-Americanas por solidaridad entre ellas?

Hay que contestar a esta pregunta en la afirmativa.

El periódico Le Temps de París del día 24 del corriente ya indica bien a las claras que si Francia e Inglaterra están laborando juntas en el dominio internacional, es porque se les ha lanzado al Pacto Naval, primera manifest... de la segunda "Entente cordiale."

Lo que hay que esperar es que Italia se asocie al Pacto naval anglo-francés, para que nadie pueda pensar que este va contra Italia. No hay razón para pensar que en la Conferencia de Washington de 1921-22, ambas Naciones, Francia e Italia, estuviesen unidas hasta el final, y que ninguna de ellas quiso asistir a la Conferencia de Ginebra, para pensar que están de acuerdo en la Política Naval.

El mundo tiende a la igualdad y no a las supremacías, más o menos declaradas.

La Noche Trágica del 10 de Junio de 1903

Narrada según un informe secreto del agregado militar austro húngaro en Belgrado

El 10 de Junio de este año cumplióse el 25º aniversario de aquella noche de sangre en que los conspiradores del 6º regimiento de infantería, capitaneados por el teniente coronel Petar Misitch, penetraron en el dormitorio del viejo y sencillo "Konak" situado en la Terazia de Belgrado, cuyo aspecto no tenía absolutamente nada de una residencia de reyes, matando con un ensañamiento bestial al rey Alejandro de Servia, a la reina Draga, al hermano de ésta y a todos sus fieles. El mundo se estremeció de terror cuando el telégrafo esparció la noticia del horrendo drama que puso fin a la dinastía Obrenovitch que había reinado en Servia durante casi un siglo.

Belgrado era en aquellos días el teatro de una gran fiesta de sociedades corales, para asistir a la cual habían llegado delegaciones de América y de Rusia. Pocas horas antes del crimen se había organizado una gran procesión de antorchas en honor de los reyes, que eran aclamados con delirio por la muchedumbre. En la misma hora de este homenaje ya estaba decidida la suerte de Alejandro y de Draga. Una mujer de carácter cruel, desenfrenado, malo y al mismo tiempo frívolo fué la causa de la perdición del Rey, de su propia familia y de una dinastía. El casamiento de Alejandro con Draga Machin y el despotismo y las intrigas de ésta habían provocado desde el primer día una honda irritación en las filas del Ejército. Nacida como hija de un comerciante de cereales en una miserable aldea sobre el Danubio y casada posteriormente con un Ingeniero, Draga se trasladó después de la muerte de éste a Belgrado, donde la reina Natalia, madre de Alejandro, la incorporó entre las damas de su corte. El joven rey se enamoró de Draga y se casó con ella contra la voluntad de su padre Milán, quien había abdicado a la corona, demasiado pesada para su cabeza. El ministro de Rusia en Belgrado, "spiritus rector" de la política servia, guiado por razones políticas, había apoyado ese casamiento con el objeto principal de substraer a Servia a la influencia de Austria, que siempre había sido respetada por Milán.

En 1902 ya había surgido la amenaza de una conspiración contra la odiada Reina. Los oficiales del ejército se resintieron ante la orden de que debían rendir honor a los hermanos de Draga, dos jóvenes oficialitos, como a príncipes de sangre real. La comedia de un embarazo representada por Draga, para disimular el hecho de que no podía tener hijos, intensificó la irritación entre los militares. En aquella época, el rey recibía cartas en que se le amenazaba: "Sepárate de Draga o estarás perdido". El rey, empero que mantenía un régimen absolutista, llamó a varios altos oficiales, ordenándoles que impidiesen todas las tentativas del Ejército de tomar ingerencia en sus asuntos particulares. En el año 1903 la excitación subió de punto. Con el fin de asegurar su posición para siempre, Draga indujo al rey a proclamar como sucesor al trono y príncipe heredero a su hermano Nicodem Luniavica. Cuando se publicó el decreto respectivo, la conspiración contra los reyes adquirió proporciones concretas.

De todos estos acontecimientos trata un informe secreto, hasta ahora no publicado, presentado por el entonces agregado militar austro-húngaro en Belgrado, mayor Pomiankowski, al Estado Mayor General de Viena y al Emperador Francisco José. Reproduciremos en las líneas que siguen los párrafos más interesantes de dicho informe, eliminando cosas ya conocidas:

"Después de la muerte del rey Milán, el general Antanakovitch, el coronel Machin, hermano del primer esposo de la Reina, el coronel Solvaravitch, Damián Popovitch (cuya muerte fué anunciada hace poco), y Gjoka Mijailovitch iniciaron serias conversaciones, estudiando el mejor modo de alejar a la reina Draga. Con mucha cautela, los conspiradores trataron de entrar en contacto con varios oficiales prestigiosos de la guarnición de Belgrado y cuando sus gestiones tuvieron éxito procedieron a organizar el complot, mediante el cual se proponían librar a Servia, por la violencia, de la Reina. Adoptando el conocido sistema de la "bola de nieve", cada uno de los conspiradores tuvo que comprometerse a obtener el concurso de diez individuos, cada uno de los cuales debió propagara el movimiento en la misma forma, mientras el comité central, secundado por los subcomités, elaboraba los planes definitivos del complot. Después de algún tiempo, el comité central contaba con el apoyo de doscientos oficiales distribuídos en todo el territorio de Servia, que habían jurado con un ósculo y un apretón de manos no traicionarse jamás.

El 14 de septiembre de 1902 fué fijado el plan del asesinato de la reina, conviniéndose que Draga debía ser conducida por cómplices asalariados al viñedo del conspirador Gencitch, colocada en un bote y ahogada en las aguas del río Save. Pero como el rey no se separaba en ningún momento del lado de Draga, dicho plan fué abandonado, resolviéndose el 30 de enero de 1903 el asesinato de la Reina y del Rey. A fines de febrero del mismo año se decidió ofrecer el trono de Servia a la dinastía Karageorgewitch; Gencith emprendió "por asuntos privados" un viaje al extranjero. En una reunión celebrada por el comité después de su regreso, se discutió la cuestión de si el Rey también debía ser asesinado. Gencitch dijo: "Es absolutamente necesario, y del mismo modo opina también el candidato al Trono".

"Se adoptó entonces definitivamente la resolución de matar al Rey y a la Reina, encargándose los coroneles Manchin y Popovitch y el teniente coronel Misitch de la ejecución de la sentencia. Según el plan primitivo, el asesinato debió efectuarse el domingo de Ramos en la fortaleza, pero debido a un incidente imprevisto Alejandro y Draga no pudieron concurrir aquel día a la fortaleza, en vista de lo cual las disposiciones fueron modificadas, en el sentido de que el crimen sería ejecutado en el Konak, durante las fiestas de la Pascua de Pentecostés, fijándose la noche del 10 al 11 de Junio.

"En vísperas de la noche del asesinato se celebró frente al Palacio Neal un concierto ejecutado por una banda militar y por una sociedad coral, seguido de una procesión de antorchas. El primer ministro, general Markovitch, quien después de una prolongada conferencia con el rey se había retirado del Konak, fué llamado nuevamente después de la comida. Preocupado por una carta anónima, el Rey exigió del ministro la adopción inmediata de medidas de precaución, pero Markovitch logró convencerlo de que no se trataba sino de una amenaza sin ninguna importancia, y para convencer a Alejandro llamó al general Petrovitch, quien se ofreció para pasar la noche en el Konak. En el transcurso de la conversación, el Rey anunció que el día siguiente haría detener a todos los conspiradores, cuyos nombres le eran conocidos, para hacerlos comparecer ante una corte militar. El primer ministro no se manifestó conforme con ello, pero como el Rey insitió en su propósito, Markovitch le presentó su dimisión, después de un violento cambio de palabras, saliendo a las 11 del Konak. Hacia medianoche se retiraron el Rey y la Reina, y el Mayordomo del Rey, que dormía fuera del Konak, abandonó el palacio a las 12.15, después de haber cerrado la llave principal del alumbrado eléctrico, como lo había ordenado la Reina por razones de economía.

Una vez recibida por los conspiradores la información de que **todo estaba en orden**, el coronel Machin impartió la orden de partida. Todas las tropas de la guarnición avanzaban en el mayor silencio posible y por diferentes caminos, sobre el Konak. A las 2 de la madrugada, todas las calles del barrio del Konak estaban atestadas de militares. Inmediatamente después se presentó el capitán Kostitch ante la "puerta de la gendarmería" de la residencia real, pretextando una orden de revisar los centinelas. El soldado que guardaba dicha puerta abrió al ver delante de sí al comandante de la compañía de la guardia. En el acto se precitaron unos ciento cincuenta soldados de la guardia por la puerta abierta, penetrando en el patio y desarmando e internando a las fuerzas de gendarmería. Los conspiradores se trasladaron luego al palacio viejo, cuya puerta debió ser abierta por el teniente coronel Naumovitch, el edecán del Rey, quien había prometido su concurso. Pero como Naumovitch no se presentó, la puerta fué volada mediante un cartucho de dinamita. La puerta del vestíbulo que comunicaba con la sala de recibo fué derribada a hachazos y otras dos puertas fueron voladas con dinamita. Cuando los conspiradores entraron en el dormitorio real, la gran cama de matrimonio estaba vacía. Alejandro y Draga, alarmados por las detonaciones y el ruido se habían refugiado en un pequeño cuarto de vestir, anexo al dormitorio. Los conjurados encendieron fósforos, buscando a los reyes, que finalmente fueron encontrados en su escondrijo. Uno de los conspiradores, el capitán de artillería Ristitch, disparó su revólver contra el Rey, quien, herido en la boca, se desplomó muerto. La reina Draga, aferrada a Alejandro, fué arrancada por el coronel Machin y por Gencitch, arrastrada hasta el dormitorio y torturada antes de ser matada. En la calle se oyeron durante un cuarto de hora los terribles alaridos de dolor de Draga. El general Petrovitch, quien permaneció leal a su Rey en aquella hora terrible, fué ultimado también con algunos tiros.

"Todos los conspiradores que se hallaban distribuídos dentro y fuera del dormitorio, infirieron a los cadáveres tantas heridas que resultaron completamente mutilados. Los conjurados trataron posteriormente de explicar estas atrocidades con un juramento que habían prestado todos, comprometiéndose cada uno a herir a los Reyes en cualquier forma, para no poder negar luego su participación en el regicidio. Finalmente, los cadáveres fueron arrojados por una ventana al jardín del Konak. Después del crimen, el coronel Misitch se presentó entre las tropas que aguardaban impacientes. Al pronunciar las palabras "el Rey..." los soldados prorrumpieron en aclamaciones. Misitch, imponiendo silencio, prosiguió que el Rey y la Reina se habían matado mutuamente después de una violenta discusión. Acto seguido proclamó a Peter Karageorgewitch como nuevo rey de Servia.

"El primer ministro, general Markovitch, que había salido del Konak después de haber presendo su dimisión, se había acostado a medianoche, pero fué despertado dos horas después por grandes ruidos. Un enemigo personal del general, capitán Radakovitch, penetró en su habitación y lo mató alevosamente de un tiro de revolver. También el ministro de guerra, general Pavlovitch, fué asesinado en su domicilio. Las hermanas y los hermanos de la Reina y un sobrino de ésta, teniente Petrovitch, vivían en una casa distante más o menos ochocientos pasos del Konak. Al escuchar los primeros ruidos, los dos hermanos habían corrido hacia el Konak, pero fueron reconocidos y capturados. Llevados a la oficina del comando de división, fueron muertos a tiros por algunos soldados. Las hermanas de la Reina y su sobrino fueron maltratados brutalmente, pero lograron huir".

(De Hamburger Frendenblatt).

Espiritualización de la Soberanía

Por Adolfo Posada

I

Madrid, 1928.

Estos días, fuera más exacto decir estos meses, he entretenido buena parte de mi tiempo en revisar, una vez más, la noción que sigue siendo capital —con la venia de M. Duguit— en toda concepción del estado y en la generación ideológica y real del derecho "público": la noción de "soberanía". Exigencias del oficio y del espíritu me llevaron a releer y a "repensar" cosas viejas y nuevas, y aun novísimas, a veces de muy escaso o ninguna novedad y, sin embargo, utilizables en casos como este mío de reinterpretación del gran concepto del "hecho" político central en la vida de los estados: la "soberanía" o lo que fuere.

Y he aquí el resultado, en breves líneas, de esas cavilaciones a ratos un poco angustiosas. Quizá interesen al amable lector.

II

La noción de la soberanía, y el fenómeno perenne que con ella, o en ella, se pretende recoger, es una conquista "polémica" (cree Jellinek), sería mejor decir conquista "bélica". Puede afirmarse que hasta la noción misma se ha elaborado en el fragor o bajo la influyente sugestión de las más cruentas luchas y al calor de "polémicas" apasionadas, para defender y atacar las más contradictorias posiciones del pensamiento y las más opuestas pretensiones de la ambición del hombre frente al hombre.

"No se ha descubierto, dice Jellinek en su "Teoría del Estado", este concepto —el de soberanía— en el gabinete de los sabios extraños al mundo, sino que debe su existencia a fuerzas muy poderosas, cuyas luchas forman el contenido de siglos enteros".

En el proceso histórico de la civilización llamada "occidental", nuestro mundo, distinguense grandes períodos diferenciados, algo como etapas de las ideas políticas, las cuales se pueden señalar, de modo algo impreciso, recordando que si la iniciación del concepto y de la explicación reflexiva del hecho de mandar se estima corrientemente que está en la "Política" de Aristóteles (384-322 a. de J. C.), y en general en el pensamiento griego, la determinación específica de la soberanía como cualidad que distingue al poder político, el poder o la fuerza característica del estado, eso es obra muy principal y exquisita del pensamiento político moderno, aunque sea consecuencia doctrinal de las luchas entre las diversas "potestades" de la Edad Media, de las renovaciones del Renacimiento y de la constitución en Europa de los grandes estados al rededor de prepotentes dinastías, especialmente los Austrias y los Borbones.

Afirma el profesor americano Mr. Merriam, en su "Historia de la teoría de la soberanía", que los comienzos de ella están en la "Política" de Aristóteles y en el cuerpo clásica del derecho romano; y ello parece cierto; pero también se dice que la noción definida de una soberanía como concepto substantivo independendiente "difícilmente se encuentra en el pensamiento griego". Tal sostiene otro norteamericano, Mr. Gettel. Mucho habría que decir si hubieran de ponerse las cosas en su punto. Y no trato de eso ahora.

III

Para comprender y penetrar y explicar, la significación del fenómeno constantemente renovado de lo que después de Juan Bodin (1530-1596), se define como "soberanía", se ha de contemplar aquél, hecho mismo, en el devenir, no siempre luminoso, de las ideas, reflejo natural del proceso de su historia, de la historia del hecho de la soberanía.

Y bien; ¿qué conclusión nos atreveríamos a formular como síntesis de una interpretación racional de aquel proceso? Por de contado, procurando elevarse muy a la cumbre, a lo más alto: que la ciencia es, a su modo, "alpinismo". El caso es colocarse en altura ideológica, que permita ver la ondulación en las crestas de la ingente cordillera alpina, o andina, de la historia, resignados a no verlo todo, ni en la amplia extensión indefinible ni en las recónditeces ocultas: como quien quiere gozar una gran perspectiva o como quien recuerda una larga y movida travesía oceánica...

La soberanía, la idea expresada con ese término o con el de "suprema potestad" o el de "poder pleno" de mandar y ser obedecido, omnipotente, "pissance souveraine" de Bodin, significa en todo momento el valor dado a la fuerza como instrumento político o del estado, instrumento de dominación, de lucha para imponerse, de imperio y de mando incontrastable. O bien, y no sería lo mismo, poder o función de ordenación es una "república".

La civilización, en ciertos respectos que deben reputarse esenciales, se caracteriza por el concepto reinante de la soberanía en pensadores y en gobernantes, y, claro es, en el pueblo; puede, en efecto, aquélla, la soberanía, ser expresión de violencia despótica, o fórmula y régimen de tiranía "que es la mayor enfermedad, según Platón, que puede padecer un estado" o régimen de imperio absoluto..., o bien define la soberanía un régimen de ley, de derecho, establecido y mantenido entre los hombres de las "civitas", por un poder templado y firme, serenamente ejercido por autoridad legítima y respetable.

Tal poder concíbese de antiguo y se razona como necesario y hasta como de divino origen. "No hay poder sino de Dios", decía San Pablo. El profesor Normand Wilde, en sus "Ethical Basis of the State", escribe que "la posición tradicional ha sostenido que en toda comunidad políticamente organizada se debe reconocer alguna fuente suprema de la ley, que es el soberano", v. g., una "constitución", ley suprema que diría Kelsen.

IV

El problema sería entonces este: esa ley suprema siempre, como ley obra típica de la soberanía, ¿qué es en sí misma? ¿Fuerza que se impone porque sí, porque se puede? ¿Fuerza sin condiciones, absoluta? ¿Y obra de quién la ley? En cierta tradición y concepción muy características, tradición inmediata y lejana, la ley es obra de quien tiene el poder, no el mayor poder, sino el único, absoluto, con carácter exclusivo y sin oposición posible. "Considerado, interpreta N. Wilde, como el poder último en la elaboración de la ley, sólo puede haber un soberano en cada estado?". Por eso cabe decir que, en efecto, tradicionalmente "la doctrina de la soberanía ha sido monística y absoluta". El estado soy yo" se ha dicho. Lo que place al príncipe tiene fuerza de ley; al príncipe o al pueblo; en esencia y para definir la soberanía como poder absoluto es lo mismo que sea el pueblo o el príncipe.

Pero tiene la concepción absolutista del soberano otra consecuencia grave. Si el soberano, es decir, quien manda, hace la ley y, por tanto, la ley es su obra, es su voluntad hecha norma que obliga a obedecer; él, el soberano, no estará sometido a la ley. El príncipe, léase soberano, no está sometido a ley, se ha dicho: es la doctrina del absolutismo puro.

Esta visión realista de la soberanía es, sin duda, un momento en el proceso ideológico e histórico del estado en los estados. Mas necesita un complemento, si se ha de ver la noción de la soberanía en su complejo devenir y en su diversa significación, como característico de las civilizaciones. Los griegos, grandes maestros, completaban la idea del poder político supremo, ordenador y de mando, infundiéndole la noción del fin, el poder, o sea el gobierno, es puro o perfecto, o no, es impuro, según que en él se mande con arreglo a las leyes o con desprecio de ellas: así pensaban Platón y Aristóteles y pensará así Santo Tomás. Los teólogos pondrán como límite a la fuerza y poder del soberano la ley divina y la ley natural.

Y he aquí ahora la conclusión a que puede conducir la interpretación del gran proceso de la noción de la soberanía política —poder supremo de una "república"— continuando, con expresiones distintas, la fecunda idea del límite "ético", interno y jurídico del poder soberano.

La indicación más sugestiva del proceso citado, en sus etapas ulteriores, podría resumirse en la idea de lo que cabría llamar "espiritualización" de la soberanía política: la soberanía del ordeno y mando.

La labor de pensadores y juristas en el sentido de la espiritualización o "humanización" del poder político, constituye una etapa que podría ser decisiva en la generación de una política que acabase por fin con el estado de naturaleza de Rousseau, estado del que todavía no hemos salido enteramente.

Pero se me dirá: ¿en qué consiste esa "espiritualización" de la soberanía política? Se la percibe hoy ya y se trabaja por constituir hasta su técnica. Cuesta ello grandes esfuerzos y se sufren al elaborarla grandes fracasos. La esencia de lo que la espiritualización y humanización de la soberanía puede significar latía en la concepción wilsoniana de la Sociedad de las Naciones. La indica Jellinek en estas líneas de su "Teoría del Estado": "La soberanía, dice, es en su origen histórico una concepción de índole "política" que sólo más tarde se ha condensado en una de índole "jurídica".

V

La "espiritualización" de la soberanía es una idea que corresponde, en el problema concreto del poder, a la más general de la concepción del estado, soberano sí, pero en el derecho, o sea sometido al derecho y ello merced, principalmente, a la transformación de la noción de la soberanía como expresión de la "dominación del hombre sobre el hombre" en la noción de la soberanía como fórmula expresiva del "dominio del estado sobre sí mismo" y por el derecho.

La soberanía ha sido, y es aún, en muchas zonas, mero poder de mando, poder del príncipe, de una minoría o de un pueblo, democracia. La soberanía se ha definido, a veces, como poder del estado o sea del pueblo constituído en estado, y se ha hablado, y se habla, de soberanía del príncipe, de soberanía del pueblo, de soberanía de la nación, de soberanía social, y dulcificando el concepto se ha hablado, y se habla, de la soberanía del estado. Pues bien, la etapa decisiva de la "espiritualización" nos lleva a hablar de la soberanía del derecho para el establecimiento y el sostenimiento del reinado de la justicia: el derecho sobre todos, sobre gobernantes y sobre gobernados; más aun, sobre el estado mismo; he ahí la fórmula de la máxima "espiritualización de la soberanía" convertida en poder ético y poder capaz de elaborar y hacer efectivo un jurídico, o sea un régimen de normas justas y eficaces.

(Cortesía de "La Nación", de Buenos Aires).

Poetas Americanos

Manuel Serafín Pichardo

La vida poética de los pueblos, al igual que la de las personas nunca toma, desde el primer momento un rumbo definitivo. Así es como en las mocedades preténdese abarcar todos los rumbos conocidos sin ritmo ni concierto, reproduciendo las fórmulas de los viejos maestros, para despues, a medida que la vida le va proporcionando enseñanzas y nervio propio, ir adquiriendo aquella personalidad que sirve para diferenciarla de las demás.

Este es el caso de la poesía americana, y, dentro de ella, de la del pueblo cubano. A las clásicas normas seguidas por sus antiguos poetas hasta Martí y Casal, culto rendido a la vieja escuela, siguió el esbozo de una poesía propia que hubo de detenerse en esos poetas y en los de su escuela para brillar posteriormente en los del nuevo periodo, que comienza en 1913, con los autores de "Hipsipilas" y de "Ala", paladines de una renovación total de la poesía cubana.

Entre ambos periodos existe esa transición natural de todo proceso poético que, entre dos caminos, no sabe a ciencia cierta cuál ha de elegir. En Cuba este periodo de transición abarca de 1900 a 1910, y sus poetas adoptan en ocasiones los metros y an los temas nuevos lanzados al mundo poético por Rubén, Casal y demás "modernistas"; pero con una inspiración puramente clásica o con la de los románticos españoles. Por eso esta época adquiere el tono gris de las actividades indecisas en la obra de renovación, y la producción de un poeta viene a ser casi semejante a la de sus compañeros, Bobadilla, Byrne, Miyares, los hermanos Llés, Carbonell, Dulce María Borrero, etc., son sus representantes más genuinos.

Pero sobre ellos, con personalidad más marcada, surge Manuel Serafín Pichardo, fundador de "El Fígaro", considerado como el más alto exponente del estado cultural de su época. Tiene éste una característica que le hace destacar desde el primer momento en el abigarrado conjunto de poetas iguales, individuos de uniformidad poética, en que hemos dicho consiste la poesía de transición cubana, desde el periodo de Martí y Casal, hasta el de plenitud de la lírica, con Acosta y Botti; y es una espiritualidad sana, sentimental, pero no sensiblera, que sabe ir depositando en todos los frutos de su poesía, sin dejarse ganar por las nostalgias ñoñas ni las melancolías enfermizas de los poetas al uso, describiendo con el trazo firme y seguro de los maestros. De ahí que sea clásico y moderno: clásico, porque vierte su verso en moldes acabados y lo esculpe en formas de abolengo nobilísimo en nuestra literatura, sin entregarse a desquiciadas contorsiones métricas, fáciles para quienes carecen de verdadera inspiración, y también porque en su fondo queda siempre alguna idea aprovechable, que no se deshace entre la huera palabrería como vilano estival o cual castillo de fuegos artificiales. Y es moderno (y no por moderno repele lo clásico) porque posee la capacidad para apropiarse la belleza apasionada de la naturaleza, como en "Sellos Hispanos"; porque experimenta a veces un noble alejamiento de este mundo real, como en "Metempsicosis" y "Ex-Libris", y porque sus sentimientos los eleva sobre los generales de la humanidad, como en "Inquietud de la dicha" y en "El Cristo de Alonso Cano".

Respondiendo a este doble concepto de clásico y moderno realiza toda su obra, no recogida sino en las hojas de "El Fígaro". Las "Ofélidas", de romántico ambiente, son "poesías—al decir de R. Darío— cortas, intensas, comprensivas, y cuyo triunfo consiste en su intimidad, en que dejan ver lo interior del poeta, los caprichos, las amarguras, las heridas. Son fragmentos de vida. Por eso casi todos los grandes poetas que han escrito "ofélidas" han ido en seguida al corazón de las gentes. Y en Heine se llaman "Intermezzo", y en Bécquer "Rimas", y en Verlaine "Parallelement".

El "Canto a Villaclara"—¡tan sentido y querido por el poeta!—es la sobriedad y la elegancia clásicas, conteniendo uno de los mejores trozos de poesía cubana. Y "Leyendo a Horacio" es donde, libertándose de esos hierros clásicos, rima sus conceptos con una soltura y una espontaneidad muy moderna.

Pero son los sonetos lo más preciso de su labor poética. Allí ensambla la idea definida con la brillante descripción y produce esos cuadros plenos de fuerza y vigor, pequeños estuches afiligranados que encierran una clarísima joya, como "Soy cubano", "El gallo", que me permito reproducir como nuestra escogida de su labor poética:

Firme y erguido en la escamosa pata,
el pescuezo encendido y al desnudo,
lleva por arma el espolón agudo
este rey de corona de escarlata.

Mientras vive, con ímpetu desata
las dos pasiones de su instinto rudo,
y como signo incontrastable y mudo
del animal y el hombre, engendra y mata.

Ama y lucha: su tiempo se reparte
en victorias de Venus y de Marte.
Sultán de su comarca, le es vasallo

el rival que le canta y que le envidia,
y es Tenorio fecundo en el Serrallo
y gladiador mortífero en la lidia.

Al verter sus sentimientos en el breve verso de un soneto, este representante genuino de una época poética de su patria, del buen amigo de España, parece responder a esta idea, en algunos bien arraigada, de que la nueva poesía, por las vertiginosas corrientes de la vida actual, ha de ser breve para ser gustada. Y él, como el Arcipreste, "siempre se pagó de pequeño sermón, ca poco e bien dicho afincase el corazón".

Santiago MAGARIÑOS.

(De "El Debate de Madrid").

Cartas de Buenos Aires

Fábrica de Oradores

Un diario de la capital organiza un concurso de oratoria a llevarse a cabo en los Estados Unidos, país en donde existen los lemas "el tiempo es oro" y "sea breve".

El certamen es para premiar al mejor estudiante argentino que tenga dotes oratorias y que triunfe de una serie de exigencias más o menos interesantes.

No vamos a desconocer los méritos de la oratoria. Son muchos. Tanto sirve para conmover a un auditorio travieso, como para hacer dormir a mucha gente sin emplear la venenosa dosis de alcaloides.

Junto a este concurso debería organizarse otro para prohibir los oradores-electores, o, lo que es justo, gravar con un impuesto, a cuanto señor vanidoso se creyese orador.

Nada más justo decimos, porque ¿no se le cobra impuesto al que vende maní por las calles, o al que emboba a las multitudes vendiéndole baratijas, mientras hace enroscar a su cuerpo una mansa víbora de bulevar?

No hay fiesta, por modesta que sea, en donde no se levante un orador y saque de sus misteriosas alforjas un chorro de palabras, que la mayor parte de las veces no son de su cosecha.

Cuando llega una fecha patria, aquel chorro es un torrente que inunda al país de norte a sur, y de este a oeste. En cada maestro de escuela surge un grave orador que ensalza las virtudes de los heroicos patricios.

Tengo un excelente amigo, periodista hoy que dirige un diario en una importante ciudad de la provincia de Buenos Aires, que me dice:

—Cuando se acerca una fecha patria, disparo. Se crée la gente que debo ser un Demóstenes para producir arengas. Maestros, diputados, graves señores, se me acercan y me piden:

—necesito un discurso.

—No puedo —les digo muchas veces—, ya he hecho dos, y temo repetirme.

Un caso curioso —prosigue el periodista—, fué el de un señor que tenía fama de buen orador. Días antes de una fecha patria se acercó al intendente del pueblo y le solicitó permiso para pronunciar un discurso en la plaza pública. El intendente no pudo negarle ese derecho de ciudadano.

Pero lo asombroso es que ese señor me rogó luego para que lo sacara del apuro.

Al rato también se me acerca el intendente y hace el mismo pedido.

—No puedo, señor intendente —le contesto—. Hace un rato tuve la visita del señor X. que le solicitó a usted permiso para hablar en plaza y me ha pedido el discurso. Temo repetirme.

Pero lo más curioso de esta manía oratoria es esto: daban una fiesta a una maestra con motivo de su próximo enlace. La señorita encargada de ofrecer el homenaje me solicitó el discurso de práctica. A miles de ruegos accedí. Pero mi estupefacción fué grande cuando la señorita homenajeada me hizo el mismo pedido para contestarle a la que debía ofrendarle la fiesta... No tuve más remedio. Yo supongo que fuí allí una especie de ventrílocuo o apuntador de teatro, pues hice hablar a los fantoches...

Para cerrar el broche y llenarme de asombro, al día siguiente de la fiesta se me presentó el novio rogándome publicara en el diario los dos discursos, y que los comentara porque eran muy lindos...

Escenas, como estas, se producen a diario.

Ministros, diputados, escritores, leguleyos, fátuos o sublimes, quieren ser oradores. Nada más justo que crear un impuesto a los discursos leídos y dejar sin gravamen a aquellos que no necesiten del puntador.

Eso sería una fuente para formar oradores. Disminuiría en un número grande el porcentaje de esos muñecos que maneja el ventrílocuo de la escritura.

¿Qué necesidad tiene el que no sepa hablar, de hablar? ¿Es un delito no tener la rara facultad de improvisar o retener? ¿Por qué quiere hablar en la plaza pública el que tiene que pedir prestada la palabra del vecino?

Al que tiene 10 años de periodista; al que tiene quince años matando langostas; al que ha escrito un libro que nadie ha leído; a todos esos se le ofrece un banquete —el que ellos mismos han pedido— y una lluvia de discursos. Los banquetes son academias, mientras los mozos, soñolientos, cansados, hacen ruido con la vajilla para ahogar en lo que pueden esos alardes demostenesianos...

El citado diario podría organizar un concurso de oradores y propiciar el mencionado impuesto. Un ministro cuando baja del poder ha pronunciado más palabras inútiles que un diputado. Palabras, palabras, palabras...

¿No es grave el alcohol, el tabaco, los perfumes? ¿Por qué no sacar un buen producto a la supina vanidad de la maestra de escuela, del intendente, del diputado, que quieren abrillantar con las palabras ajenas el vacío de sus cerebros?...

Manuel García HERNANDEZ.

Buenos Aires, 1928.

Crónica Vienesa

El Templo de la Opereta

No lejos de la **"Opera Nacional"** y a dos pasos, como quien dice, del **"Ring"** se alza el histórico teatro **"An der Wien"** conocido en el mundo entero con el nombre de **"Templo de la Opereta"**. El teatro **"An der Wien"** ha desempeñado, desde hace siglo y medio, un papel importantísimo en la historia del arte musical vienés. Mozart estrenó en él su **"Flauta encantada"** y otros compositores importantes le siguieron, poco despues, el ejemplo del inmortal músico de Salzburgo. Desde hace unos ochenta años, es decir: desde el nacimiento de la Opereta (con mayúscula!!!), ha sido el **"An der Wien"** el verdadero centro del movimiento operetesco. Juan Strauss, el hijo, Millocker, Franz von Suppé y casi todos los compositores modernos, han estrenado en el **"An der Wien"** sus operetas que luego, con más o menos rapidez, han emprendido, desde Viena, su viaje alrededor del mundo. Durante ochenta años los directores de los teatros operetescas de las cinco partes del mundo han tenido los ojos puestos en el **"An der Wien"** y han estado unidos con él por medio de los hilos invisibles de la correspondencia. El teatro **"An der Wien"** y Viena eran, hasta hace poco, voces casi sinónimas, como lo son Granada y la Alhambra, Roma y el Papa, Cuba y el tabaco... El **"An der Wien"** daba brillo y esplendor a la capital de Austria, pesetas, dólares, pesos y francos a los compositores y editores de operetas, y de repente ¡pum! sorprendidos y perplejos nos enteramos de que el **"An der Wien"** ha dejado de existir y que de él solo han quedado las cuatro paredes... El propietario del teatro y director de la primera y mejor compañía de opereta del mundo entero, H. Maritschka, se ha visto obligado, por motivos pecunarios, a ceder su teatro, el **"Templo de la Opereta"** a Reinhart, y en adelante solo se representarán en él dramas y se llorará de veras donde las lágrimas que corrían por las mejillas de los espectadores fueron siempre lágrimas de alegría...

A mediados del siglo diez y nueve nació del **"Singspiel"** alemán un nuevo **"género"** teatral al que los compositores de entonces dieron el nombre de **"opereta"**. Nacida la hija murió el padre y con la muerte del **"Singspiel"** empezó el periodo más brillante de la opereta vienesa, hasta el punto de que las obras musicales que Strauss, Suppé y Millocker escribieron antaño fueron y siguen siendo (perdóneseme la comparación) verdaderas perlas musicales incrustadas para siempre en el cielo del arte. Ese periodo fecundísimo y brillantísimo de la Opereta duró poco. Muertos esos insignes maestros, la Opereta cayó en un estado deplorable de depresión completa y todos los epígonos que intentaron seguir las huellas de los mencionados compositores no dieron con ellas ni lograron que sus musas hiciesen olvidar las de sus antecesores, entre ellos: Strauss Juan (hijo), quien hoy día continúa viviendo en el corazón de todos los vieneses y cuyas obras si no se representan es únicamente porque, a pesar del arte y de la inspiración que las caracteriza, resultan algo "demodées" para los jóvenes de la generación actual.

A tal extremo llegó la decadencia de la opereta despues de la muerte de Strauss, Millocker y Suppé que los directores de los teatros vieneses, viendo que las obras de los nuevos compositores no agradaban al público y que sus teatros se veían cada día menos concurridos, resolvieron tomar de nuevo las operetas viejas haciéndolas figurar en los programas de los teatros unos treinta años consecutivos, durante cuyo tiempo no se estrenó en Viena ninguna opereta que fuese digna de llevar tal nombre. El público vienés, mimado y difícil en materia de música, viendo que los compositores modernos no conseguían a la sazón siquiera imitar a sus maestros, hacíase lenguas de Srtauss y rechazaban las nuevas operetas. Más tarde, cuando todo el mundo había perdido la esperanza, la reaparición de algunas operetas nuevas hizo recobrar ánimo y sus compositores hiciéronse populares. El público, sediento de obras nuevas, fué familiarizándose con ellos y **"ellos"** (me refiero a los discípulos de Strauss, Suppé y Millocker) picados por el amor propio, se esforzaron en presentar al público que los alentaba obras lindas artísticas y hermosas había llegado. Strauss Oscar (este compositor no tiene nada que ver con Juan Strauss (hijo) **"el rey del vals"**, ni con ningún otro miembro de la inmortal dinastía straussiana) Eysler, Zieher, Kalman, Lehár, Fall y otros han escrito, en el transcurso de los dos últimos decenios, infinidad de operetas muy lindas, muy artísticas y muy inspiradas, pero el público de hoy, por sentir y pensar de distinta manera que el de hace veinte años, (también en el terreno artístico-musical), no va al teatro... y los compositores mencionados se han hecho viejos...

Puédese que más tarde, cuando menos se piense, surjan compositores que hagan resucitar a la Opereta por segunda vez y que esa musa vienesa, vestida a la moderna, vuelva a captarse las simpatías de todos los habitantes de la tierra. Entretanto, el **"An der Wien"** ha cesado de ser el **"Templo de la Opereta"** y la determinación para muchos espontánea e inesperada del director Marischka inicia una pausa de ilimitada duración en el terreno artístico musical de Viena y en la Historia de la Opereta vienesa.

DANUBIO.

M.E.C.D. 2016

DIARIO DE LA MARINA

DEPORTES

AÑO XCVI — LA HABANA, JUEVES, 30 DE AGOSTO DE 1928 — PAGINA DIECINUEVE

SENITA INSCRIBIO EN NEWPORT AL "AURRERA IV" PARA LAS REGATAS INTERNACIONALES

LOS ATLETICOS DEL FILADELFIA ESTAN A 2 JUEGOS Y MEDIO DEL PRIMER LUGAR

LA EXTREMA JUVENTUD DEL GRAN EQUIPO ANARANJADO Y "CHIQUITICO" BELTRAN, MOTIVOS DE SU EXITO

Con grande amor a su bandera y una defensa pimentosa detrás de su notable lanzador, los Tigres del Atlético han sido la sensación del Campeonato

El Club Atlético de Cuba ha hecho en la presente temporada de base ball el más brillante de los papeles, cualesquiera que sea el resultado final de la misma, puesto que de los descartes y nulidades de 1927 ha surgido la pimentosa y agresiva novena que tiene en su haber dos victorias sobre los Marqueses del Vedado en igual número de encuentros, y que después de encabezar la procesión durante el primer mes del campeonato, surgió como ave fenix del polvo de la derrota para llevar el candil de nuevo en pleno Agosto.

El secreto del éxito algunos se lo atribuyen a Miguel Angel Estrada, el vetusto outfielder que resulta el único que puede hablar con plena autoridad de la primera temporada en Cuba de base ball amateur; otros prefieren fijarse en los hermanos Bernardino y Germán Rodríguez, y no falta hasta quien señale hacia los consejos de Sergio Varona y Fernando del Castillo para explicar lo que difícilmente le cabía en el seso a los fanáticos, acostumbrados a que el Glorioso Anaranjado reservara todos sus éxitos para cuando en el almanaque atlético llegara la época del foot ball.

La explicación en mi opinión es mucho más sencilla. La completa eliminación de los viejos, que se han retirado a la tranquilidad de los "bancos", y su sustitución por elementos jóvenes con amor al club, pimienta al campo y velocidad en las bases, unido al hecho de contar en el centro del diamante con un lanzador del infinito control de Chiquitico Beltrán, es lo que ha producido como consecuencia el pseudo-milagro de ver a los antiguos guardadores del sótano convertidos en aspirantes a la mano de Doña Leonor.

BUENA CAMPAÑA

Aferrados a su teoría de poner un hombre joven en cada posición, todos aceptables sin que se destaque ninguno como estrella de primera magnitud, Miguel Angel Estrada ha visto su nombre elogiado por la trompeta de la fama, hasta el punto de que un muy festivo colega del que suscribe mencionó el nombre del anciano jardinero derecho, que para hacer el contraste es zurdo, como uno de los candidatos para sustituir a Miller Huggins si este fracasaba en el empeño de ganar el trapo de la Liga Americana en la feroz batalla que tienen empeñada los Yankees con los paquidermos de Connie Mack.

Pero el querido Miguel Angel del siglo XX parecéceme que ha incurrido en un grave error intercalando en el line up anaranjado a un jugador de tantas simpatías como Octavio González, quien si bien es una de las estrellas máximas que ha producido el amateurismo cubano y como buscador de dead balls pertenece a plena Liga Mayor, no encaja bien en el conjunto en que se le ha colocado, y, en honor a la verdad, sólo juega por puro compromiso, ya que el veterano antesalista, rindiéndose a la realidad de los años, se ha dedicado a hacer combinación con el cronista como juez de primer lugar en los field days, teniendo ambos un record de dead heats cantados que ha de durar muchos años.

La culpa no es precisamente del manager Atlético. Se debe más bien a que cuando Miguel Angel Estrada jugaba el right field de los Marqueses en los años más jóvenes de este siglo, hicieron su entrada en el line-up azul Octavio González y Tomás Romañach hechos unos mozos. Muchos años han pasado desde entonces, pero Estrada, vendiendo solares, no se ha dado cuenta de su transcurso, por lo que, mirando la procesión al través de su propio cristal, todavía se figura que al rejuvenecer su novena el primero con quien tiene que contar es con el "recluta" Octavio.

¡HASTA COBB!

Vano el intento, pues lo mismo que estrellas como Ty Cobb, Tris Speaker y Eddie Collins han tenido que salir para dejar sus lugares a jugadores de mayores energías en el team con que pretende Connie Mack derrumbar a los Yankees de su pedestal, no menos indicado está que no sea un veterano el que cubra la segunda base en un equipo que sólo a fuerza de rebosar vitalidad y entusiasmo ha ganado el mayor número de sus juegos.

Lento en el robo de bases, que era su antigua especialidad, y tardío en fildear los rollings a su derecha o izquierda o para cubrir rápidamente la almohadilla adulterina, engranaje central desde donde parten los salvadores double-plays que han permitido al Cincinnati hacer el decoroso papel que ha hecho en el campeonato americano, Octavio González resulta hoy el punto débil de la novena basebolera del Atlético. Triste es expresar esto del que durante innumerables años fué la estrella máxima, pero la realidad no puede taparse con un dedo, y el murmullo del público al filtrarse fuera del cuadro un rolling y el estancamiento del ataque cuando el veterano se convierte en corredor, ha dado a comprender hace mucho tiempo a Octavio que sus días como jugador activo están contados, y sólo por la súplica de sus compañeros y su espíritu de Tigre viejo, ha seguido vistiendo el uniforme que siempre ha sabido llevar con decoro a través de todos los puntos álgidos de veinte campañas.

El error de Estrada es aún mayor considerando que no solamente se ha debilitado la segunda base con el traslado de Bernardino Rodríguez, sino que también ha sufrido por el cambio el left field.

LINEA CENTRAL

Desde muchos años ha, es conocido en el tecnicismo basebolero lo que se llama la teoría de la línea central, que consiste en tener los grandes jugadores concentrados en la línea que se traza el catcher al center field. La batería de pitcher y catcher, la combinación para double plays alrededor de la almohadilla adulterina y un jardinero central que cubra mucho terreno, forman la columna vertebral de las grandes novenas, y para las otras posiciones basta tener una tercera base rápida para las planchas, y que el inicialista y los otros dos outfielders le peguen con dureza a la pelota.

Lo indicado al enfermarse el jardinero izquierdo del Atlético era dejar a Bernardino en segunda y colocar a cualquiera, al propio Parraguita en el left; pero prefirió Estrada debilitar dos posiciones en lugar de una, y en ese error de juicio estriba la pérdida del domingo pasado, y lo que es más grave aún, la explosión del infield anaranjado, obligados Nieto y Menció a cubrir mayor terreno para suplir la falta de Octavio en este departamento del fielding, y descontrolado el mismísimo Rosado por tener que derivar hacia el territorio del short, como éste a su vez hacia el de la segunda.

El detalle más insignificante detiene un Packard; mucho más cuando tan sólo se trata de la "defensa interior" de un Buick.

SALVATOR.

Hoy se Cumplen 25 Años de la Famosa Regata de Yachts de Vela Ganada Por El "Ibis" Timoneado Por Rafael Posso

Y en este cuarto de siglo las actividades del popular yachtman han impulsado el desarrollo del sport de la vela, creando entusiasmos y abriendo nuevos horizontes a la náutica amateur en Cuba.—Comentarios y noticias marítimas

Rafael Posso, tal como se encuentra hoy al cumplirse veinticinco años de haber ganado la copa Habana Yacht Club al timón de su yacht "Ibis".

Rafael Posso se siente hoy más contento que muchacho con zapatos nuevos. El caso no es para menos, pues se cumplen veinticinco años de haber ganado la histórica y veterana copa "Habana Yacht Club", la primera de tan glorioso nombre que se corriera en nuestras aguas. Tal día como éste, 30 de agosto, un cuarto de siglo atrás, siendo un adolescente, casi un niño, al timón de su yacht "Ibis" supo vencer a un número considerable de competidores, todos de mucha más edad y experiencia que él en las faenas náuticas; pero su decidido amor a la vela, al sport del yachting, le habían convertido en años tan tempranos en un timonel de primera categoría, en un lobo temible.

Las catorce o quince primaveras del novel piloto, hacían plegar los labios de los expertos en una sonrisa de desdén o conmiseración. ¡Cosas de chiquillo!... ¡Atrevimiento de la edad y abundancia de dinero!... ¡Cuidado que poner en manos de este mozalbete un yacht!... ¡Se va a quedar por casa de Bigote...! Con estos o parecidos comentos juzgaban los "Papa John" de aquella época la intrepidez del jovencito Posso, que se atrevía a discutirles nada menos que la única copa, el primer trofeo del aristocrático club de la Playa de Marianao, que era entonces a los yachtmen lo que han sido siempre a los musulmanes las sandalias del Profeta.

Llegó el momento de la regata, desde el bote donde estaba situado el juez de salida, la detonación de un revólver dió la señal de cruzar la línea a los veleros en arrancada volante. El Ibis no fué el primero en cruzarla, en tercer lugar, ligeramente escorado sobre la banda de estribor, pasó recogiendo aire en dirección del primer boyarín, tres barcos más iban a la zaga... Un barril pintado de rojo vivo, a moyo de boya, señalaba frente a donde hoy se encuentra el Miramar Yacht Club el primer ángulo del recorrido de quince millas.

La brisa cogió en pleno velamen al Ibis y lo impulsó como un hidroplano en dirección al artefacto que se movía entre rollo y rollo de agua azul como un gran coágulo de sangre; pasó al barco que había comenzado en segundo lugar, e instantes después mostraba el espejo de popa al que había marchado en la arrancada a la cabeza de la procesión... Desde aquel momento el ligerísimo Ibis se dedicó a marcar el paso a los demás camaradas de la caravana volante.

No hay que decir que el Ibis ganó la regata, que la ganó con gran margen, después de echarles el polvo del camino en el traje de marear a esos que no quisieron considerar al joven patrón y que estimaron un fracaso por adelantado el que entrara en la competencia. Ese fué el golpe maestro, el espaldarazo, que consagró a Rafael Posso como yachtman, hace ya la friolera de veinticinco años, que se cumplen hoy con gran contentamiento suyo y de todos sus amigos.

La copa veterana Habana Yacht Club ganada por Rafael Posso timoneando el "Ibis" el 30 de Agosto de 1903 en aguas de la Playa de Marianao.

Acompañaban a Posso en el Ibis, como tripulantes, el ya fallecido Mendoza, retirado desde hace años de las actividades náuticas. Estos ligeros antecedentes, estos apuntes históricos, dan una idea de los trajines de Rafael Posso en el bello sport de la vela, al que ha dedicado los mejores años y los mayores entusiasmos de su vida. La fecha de esta hazaña realizada por Posso en su yacht Ibis, ha quedado grabada en el aro de la copa, la que se conserva en las vitrinas del Habana Yacht Club, dando fe indubitable de ella.

Y al hablar de esta copa, llamada la veterana, por ser la primera de todas las ofrecidas en competencias de yates de vela en Cuba, bueno es que diga que en el año 1886, el de la fundación del Habana Yacht Club por trece entusiastas de la náutica amateur, de los que solamente queda en pie uno, el señor Ernesto Longa, habiendo todos los demás ceñido la última boya, se corrió por primera vez este trofeo en el mes de julio, saliendo victorioso el yacht Margarita, timoneado por el actual superviviente de los trece fundadores, el ya mencionado señor Ernesto Longa, cuyo nombre, así como el de su embarcación, se encuentran también grabados en el aro de la copa veterana.

El último yacht de Rafael Posso fué el Odette, con el que obtuvo el campeonato de Sonder Class de Cuba en 1925, el último que se corriera de esa división de veleros. Al año siguiente de su triunfo, el 1926, el terrible ciclón que azotó la provincia de la Habana destrozó al Odette en su fondeadero barriéndolo para siempre de la superficie de las aguas.

Pero el yachtman es tan fiel a su querencia deportiva como el hípico que sueña con el pur sang. Posso se ha hecho de un nuevo balandro, este se llama "Ciclón", como recuerdo a la fuerza incontrastable del meteoro que le acabara con el 'Odette'. Es un coquetón star class, que ya ha competido en las tranquilas aguas cienfuegueras de Revienta Cordeles, aunque es nuevo, y aquí lo hemos de ver en acción luchando con gran denuedo por la conquista del vellocino.

Y no contento Rafael con poseer un ligero star class, un yacht de vela, se ha convertido en propietario del "Hatuey", bote motor de cincuenta caballos de fuerza, con el que espera dar la batalla a sus similares en próximas competencias, en las del invierno cuando vengan los yachtmen americanos a competir en nuestras aguas al levantarse las cortinas de la temporada del Delegación de los sports de agua turismo.

de la Comisión Nacional para Fomento del Turismo, Presidente de la Federación Nacional de Remos, Natación y Diving, componente imprescindible de la Directiva del Habana Yacht Club en todos o casi todas las etapas de la veterana y prestigiosa sociedad náutica de Cuba, sportman "all around", amigo caballeroso e intachable, Rafael Posso se ha hecho siempre admirar y querer de todos los que lo tratan.

Yo me complazco en este día, para él muy grande y muy glorioso en su vida deportiva, enviarle un estrecho abrazo y un aplauso muy prolongado por su gloriosa jornada al timón del "Ibis" hace la friolera de un cuarto de siglo.

Guillermo Pí.

LIGA JUVENIL VIBOREÑA

Esta liga celebrará dos soberbios juegos de Baseball el sábado próximo en los terrenos del Víbora Park a las dos de la tarde.

Primer encuentro: Silva y Araoz, con Atlético de Marianao.

Segundo encuentro: Atlético de Córdova con Luyanó Unión Club.

Prometen ser muy interesantes ambos juegos, pues los referidos clubs presentan excelentes jugadores.

Al Perder los Gigantes Nuevamente Empataron Con los Cubs de Chicago Que se Encontraban en el Tercer Lugar

Y lo más particular del caso es que esta derrota se la inflingió al team de McGraw, la "batería" Gigante de Cantwell y Sphorer, que fué vendida a los Braves. Buen batting de Richbourg y Brown. Noticias y comentarios del importante y reñido juego

NUEVA YORK, agosto 29. UP.—Otro de los jugadores despedidos por John McGraw se vengó esta tarde de los Gigantes de Nueva York, Ben Cantwell, pitcher derecho de los Bravos del Boston, que perteneció al Nueva York, dió la victoria a su club con score de 8 a 3, sobre los Gigantes.

Cantwell, que fué vendido a los Bravos con Al Sphrorer, su compañero de batería en el día de hoy, y con Zeke Barnes, a cambio de Joe Genewich, contuvo a los Gigantes en ocho hits, mientras los Bravos daban trece a Aldridge, Fitzsimmons y Faulkner.

Un rally en el tercer inning, con el cual los Bravos se anotaron cinco carreras e hicieron saltar del box a Aldridge, ganó el juego.

Sphorer, que comenzó la temporada con uniforme Gigante, inició el rally con un single al center. El rally se caracterizó por hits de Richbourg, Brown, Mueller y Bell. Un single de este último player sirvió para hacer las dos últimas carreras.

Después del primer inning, los Gigantes tuvieron que batear jonrones para poder anotar frente a Cantwell. Lindstrom dió un jonrón en el tercero y Jackson otro en el noveno, pero las bases estaban vacías en ambas ocasiones.

Richbourgh y Brown aparecieron a la cabeza del orden al bate de los Bravos, dando siete hits de los trece del Boston. Richbourg bateó un triple y dos singles y Brown un doble y tres singles.

BOSTON

	V.	C.	H.	O.	A.	E.
Richbourg, rf.	4	2	3	4	0	0
Brown, lf.	5	0	4	1	0	0
Sisler, 1b.	4	0	0	11	0	0
Hornsby, 2b.	3	2	0	3	4	0
Mueller, cf.	4	1	1	4	0	0
Bell, 3b.	5	1	1	0	1	0
Freigau, ss.	4	0	2	0	2	0
Spohrer, c.	4	1	2	4	0	0
Cantwell, p.	4	1	0	0	6	0
Totales	37	8	13	27	13	0

NEW YORK

	V.	C.	H.	O.	A.	E.
Reese, cf.	4	0	0	2	0	0
O'Doul, lf.	4	1	2	0	0	0
Ott, rf.	4	0	0	3	0	0
Lindstrom, 3b.	4	1	2	0	2	1
Terry, 1b.	4	0	2	11	0	1
Hogan, c.	3	0	0	1	2	0
Jackson, ss.	4	1	2	5	4	0
Cohen, 2b.	4	0	0	3	5	0
Aldridge, p.	1	0	0	0	0	0
Fitzsimmons, p.	0	0	0	1	0	0
Faulkner, p.	1	0	0	0	2	0
Welsh, (1)	1	0	0	0	0	0
Scott, p.	0	0	0	1	1	0
Totales	34	3	8	27	16	2

(1) Bateó por Faulkner en el 7o.

Anotación por Entradas

BOSTON	105 100 100—8
GIGANTES	101 000 001—3

SUMARIO

Hme runs: Lindstrom, Jackson.
Three baggers: Richbourge; Jcakson.
Two baggers: Brown.
Sacrifice: Mueller.
Double plays: Cohen a Jackson a Terry; Jackson a Cohen a Terry; Cantwell a Hornsby a Sisler.

En el quinto inning hicieron 4 carreras ganando los Phillies

El juego se suspendió en el séptimo para poder coger el tren

PITTSBURGH, agosto 29, (UP.)—Los Phillies terminaron su invasion del oeste en el día de hoy, con una lechada a los Piratas. El score fué de 4 a 0. El juego se suspendió al final del séptimo inning con el fin de que los Phillies pudieran tomar el tren para Boston.

La derrota ha hecho retroceder a los Piratas a la segunda división, encontrándose a medio juego de los Reds, que ocupan el cuarto lugar.

Willoughbay fué una incógnita para el Pittsburgh que no le pudo dar más que cinco hits. Solamente en el cuarto los locales amenazaron, quedando corredores en primera y tercera cuando se retiraron del bate.

FILADELFIA

	V.	C.	H.	O.	A.	E.
Southern, cf	4	1	2	1	0	0
Thompson, 2b	4	0	2	1	4	0
Klein, rf	3	0	1	1	0	0
Leach, 1b	3	0	0	9	0	0
Williams, lf	1	1	0	4	0	0
Whitney, 3b	3	0	0	0	1	0
Sand, ss	3	1	1	4	3	0
Davis, c	2	1	1	1	0	0
Willoughby, p	2	0	0	0	1	0
Totales	25	4	7	21	9	0

PIRATAS

	V.	C.	H.	O.	A.	E.
Adams, ss	3	0	0	1	2	0
L. Waner, cf	3	0	0	6	0	0
P. Waner, rf	2	0	2	2	0	0
Grantham, 1b	3	0	0	7	1	0
Traynor, 3b	3	0	1	1	1	0
Brickell, lf	3	0	1	2	0	0
Partell, 2b	2	0	0	1	2	0
Hargreaves, c	2	0	0	1	1	0
Comoroski (1)	1	0	1	0	0	0
Brame, p	1	0	0	0	2	0
Grimes, p	1	0	0	0	0	0
Wright (2)	1	0	0	0	0	0
Totales	25	0	5	21	9	0

(1) bateó por Hargreaves en el séptimo; (2) bateó por Grimes en el séptimo.

Anotación por entradas

Filadelfia	000 040—4
Pittburgh	000 000—0

Dobles, Sand, Southern 2, Thompson; acumuladores, Willoughby, Southern, Thompson 2; sacrificios: Willoughby; doble plays, Sand a Leach; dead ball, Willoughby (a Adams); bases por bolas, a Willoughby 2, a Brame 2, a Grimes 1; strikeouts, Brame 1; quedados en bases, Filadelfia 4, Piratas 7; pitcher perdedor, Brame; tiempo del juego, 1,22; umpires, Morau, Magee y Quigley; presenciaron el match 2,500 fanáticos.

LOS LITERATOS DIERON UN HOMENAJE A TUNNEY EN EL HOTEL PICCADILLY

LONDRES, agosto 29. (UP). — Gene Tunney, campeón mundial de boxeo, retirado del ring, se anotó esta noche el triunfo más grande de su carrera al dirigirse a un grupo numeroso de intelectuales ingleses, dejándolos admirados por su perfecta fraseología. Cuando el ex-campeón hubo terminado su discurso, su breve, pero distinguido auditorio, quedó convencido de que lo que se había dicho del "heavy intelectual" era cierto, y de que Tunney es un pensador y un filósofo.

De esta manera Gene Tunney ha demostrado en la capital de Inglaterra que la leyenda de intelectualismo que le rodeaba, nada tiene de ficticia.

25 MIL PESOS SE HAN OFRECIDO A ALBERT POR UN CONTRATO

NUEVA YORK, agosto 29, (UP.) —Jack Kearns, manager de Mickey Walker, campeón de peso mediano, telegrafió hoy a Harry Alberts ofreciéndole 25 mil pesos por el contrato de Joe Glick. Se dice que Alberts ha rechazado la oferta.

Suscríbase al Diario de la Marina

Los que Batearon de Home Run ayer en los Dos Grandes Circuitos

Burns, Indians	2
Hunnefield, White Sox	1
Mc Manus, Tigers	1
Lindstrom, Giants	1
Jackson, Giants	1

LEADERS

Ruth, Yankees	46
Wilson, Cubs	30
Bottomley, Cardinals	26
Gehrig, Yankees	22
Bissonette, Robins	20
Hurst, Phillies	19
Hafey, Cardinals	19
Hornsby, Braves	18
Hauser, Atléticos	15
Harper, Cardinals	15

TOTALES

LIGA AMERICANA	407
LIGA NACIONAL	491
TOTALES	898

UNA DECISION APRETADA EN HOME QUE DIO EL UMPIRE BARRY EN EL CUARTO INNING PRODUJO UNA CAMARA HUNGARA

El manager Blackburne fué expulsado por protestar en forma violenta. Ganaron los Atléticos con score de 6 x 2, y se han puesto a dos juegos y medio del primer lugar en L. Americana

FILADELFIA, agosto 29. (UP) Los atléticos del Filadelfia avanzaron otro paso hoy, econtrandose ahora a dos juegos y medio de los yankees del Neva York, merced a su cuarta victoria consecutiva sobre los White Sox del Chicago con score de 6 a 2.

Eddie Rommell, que reveló a Rube Walberg en el quinto inning, contuvo a los White Sox durante los últimos cinco episodios. Aunque Walberg recibió cinco hits y dejó hacer dos carreras en cuatro innings, recibió el crédito de la victoria.

El juego se paralizó al final de la primera mitad del cuarto inning cuando todo el team del Chicago protestó contra una decisión del umpire Barry, declarando out a Lyons en el plate. Barry ordenó al manager Blackburne que abandonara el campo, pero este se negó y no lo hizo hasta que el umpire reclamó los auxilios de cuatro policías.

Lyons había intentado anotar desde segunda con un single de Hunnefield al left.

Hule Hass, outfielder recluta de los atléticos, y Boley, iniciaron el ataque. Hass dió cuatro hits en cinco viajes al plate, contribuyendo a hacer dos carreras y Boley dió tres hits en cuatro veces al bate.

Los Atléticos hicieron tres carreras a Lyons, en los dos primeros innings, una de ellas, con singles de Haas, Cochraney y Foxx.

Hauser abrió el segundo inning con un doble y Boley dió un bunt a Lyons. Un single de Bishop al right permitió anotar a Hauser y con un single de Haas anotó también Boley.

Un jonrón de Hunnefield a las cercas del left field, dió al Chicago una carrera en el tercer inning.

Redfern fué safe en primera, debido a un error de Boley en el cuarto acto, y llegó a segunda con single de Berry, a tercera por bola ocupada y anotó con un single de Mostil al right. Fué en este inning cuando Lyons fué declarado out, provocando Barry la cámara húngara.

Una transferencia a Bishop y un doble a Haas valieron una carrera al Filadelfia en el cuarto y con un single de Boley anotó Foxx en el quinto.

Boley, volvió a ayudar a Foxx a hacer la última carrera de los Atléticos en el séptimo episodio.

CHICAGO

	V.	C.	H.	O.	A.	E.
Mostil, cf.	5	0	1	4	0	0
Hennefield, 2b.	4	1	2	3	4	0
Metzler, rf.	2	0	0	0	0	0
Shires, 1b.	4	0	1	7	2	0
Kamm, 3b.	4	0	0	1	1	0
Blackerby, lf.	4	0	0	2	0	0
Redfern, ss.	4	1	0	5	2	0
Berg, c.	3	0	1	2	1	0
Lyons, p.	3	0	0	0	1	0
Falk, (1)	1	0	0	0	0	0
Totales	34	2	5	24	11	0

(1) Bateó por Lyons en el 9o.

FILADELFIA

	V.	C.	H.	O.	A.	E.
Bishop, 2b.	4	1	1	3	1	0
Haas, cf.	5	1	4	4	0	0
Cochrane, c.	4	0	1	3	0	0
Simmons, lf.	3	0	0	3	1	0
Foxx, 3b.	3	1	1	0	5	0
Miller, rf.	3	1	1	3	0	0
Hauser, 1b.	3	1	1	8	0	0
Boley, ss.	4	1	3	3	2	0
Walberg, p.	1	0	0	0	0	0
Rommel, p.	2	0	0	0	1	0
Cobb, (1)	1	0	0	0	0	0
Totales	33	6	12	27	10	0

(1) Bateó por Walbere en el 4o.

Anotación por Entradas

CHICAGO	001 100 000—2
FILADELFIA	120 110 10 —6

SUMARIO

Home run: Hunnefield.
Two baggers: Haas.
Bases robadas: Falk.
Struck outs: Walberg 1; Lyons 3.
Bases por bolas: Walberg 3; Rommel 2; Lyons 3.
Dead ball: Lyons.
Hits a los pitchers: a Walberg 5 en 4 innings.
Pitcher ganador: Walberg.
Pitcher perdedor: Lyons.
Umpires: Barry, Dineen y Nallin.

Un nuevo triunfo del San Luis Browns que es el 4o. consecutivo

George Loep, procedente del Pittsfield, jugó en lugar de Flagstead

BOSTON, agosto 29. (UP). — Los Browns del San Luis ganaron hoy su cuarto juego consecutivo, derrotando a los Red Sox del Boston por score de 4 a 3.

Morris que trató de obtener la décima octava victoria, tuvo que ceder el box a Simmons en el noveno innings. Stewart fué relevado por Blaeholder en el noveno con dos en base y un out.

George Loepp, procedente del Pitts field, jugó bien al campo, desempeñando la posición de Flagstead, quien no jugó hoy debido a la lesión que recibió en el octavo inning del juego de ayer. Loepp dió dos hits en cuatro veces al bate.

SAN LUIS

	V.	C.	H.	O.	A.	E.
Blue, 1b.	3	1	0	6	0	0
McGowan, rf.	3	1	2	2	0	0
Manush, lf.	3	0	2	2	0	0
Schulte, cf.	5	0	1	5	1	1
Kress, ss.	3	1	0	3	3	1
Melillo, 2b.	3	0	1	2	1	0
Bettencourt, 3b.	4	1	2	1	3	0
Manion, c.	3	0	0	6	0	0
Stewart, p.	4	0	1	0	0	0
Blaeholder, p.	0	0	0	0	0	0
Totales	31	4	9	27	8	2

BOSTON

	V.	C.	H.	O.	A.	E.
Rogell, ss.	3	0	1	2	5	0
Myer, 3b.	3	0	0	1	1	0
Taitt, cf.	0	0	0	0	0	0
Rothrock, cf. 3b.	4	0	0	1	0	0
Todt, 1b.	4	1	1	12	0	0
Loepp, rf.	4	1	2	3	0	0
Williams, lf.	4	0	2	2	0	0
Regan, 2b.	4	0	1	1	3	0
Heving, c.	3	0	0	5	3	0
Morris, p.	2	0	0	0	1	0
Simmons, p.	0	0	0	0	0	0
Ruffing (1)	1	1	1	0	0	0
Berry (2)	0	0	0	0	0	0
Totales	32	3	8	27	13	0

Anotación por Entradas

SAN LUIS	000 121 000—4
BOSTON	000 200 010—3

SUMARIO

Double: Rogell, Todt, Loepp, Bettencourt, Ruffin, Manush.
Bases robadas: Manush, Bettencourt, Manion.
Sacrificios: Manush 2, Melillo, Rogell, Berry.
Double plays: Schulte a Melillo; Bettencourt a Blue.
Quedados en bases: San Luis 7; Boston 4.
Bases por bolas: a Morris 5; a Simmons 1.
Struck out: Stewart 5; Morris 5.
Passed ball: Heving.
Pitcher ganador: Steyart.
Pitcher perdedor: Morris.
Umpires: McGowan, Owens y Geisel.
Tiempo del juego: 1:40.
Presenciaron el match: 3.500 fanáticos.

Nueve carreras en el 10 episodio hicieron los Indios al Detroit

Con esta derrota los Tigres han bajado de la primera división

DETROIT, agosto 29. (UP).—En la lucha entre el Detroit, el Washington, el Chicago y el Cleveland, los Tigres han sido expulsados de la primera división y los Indios han quedado a la cabeza de la segunda división con la victoria que alcanzaron hoy sobre el Detroit con score de 9 a 5. El Washington, que no jugó hoy, avanzó a la primera división.

Los errores del Detroit y dos jonrones de George Burns, junto con el pitching de Shaute fueron las características de la victoria.

McManus dió un jonrón en el quinto inning, empatando el score.

CLEVELAND.

	V.	C.	H.	O.	A.	E.
Jamieson lf	3	0	0	2	0	0
Lind 2b	6	1	1	4	6	0
J. Sewell ss	5	2	3	4	4	1
Hodapp 3b	5	2	3	0	1	0
Summa rf	5	1	1	1	0	0
Burns 1b	5	2	4	12	0	0
Myatt c	5	0	1	1	0	0
Dorman cf	3	1	1	3	0	0
Shaute p	4	0	2	0	1	0
Totales	41	9	16	27	12	1

DETROIT

	V.	C.	H.	O.	A.	E.
Neun 1b	5	2	2	8	0	1
McManues 3b	5	1	1	3	3	0
Gehringer 2b	4	0	1	3	2	1
Hargrave c	4	0	2	3	3	0
Heilmann rf	4	0	0	0	1	1
Fothergill lf	4	1	0	2	1	0
Wingo cf	3	0	-	4	0	0
Tavener ss	4	0	1	4	2	0
Stoner p	2	1	1	0	1	0
Holloway p	0	0	0	0	0	0
Shea (1)	1	0	0	0	0	0
Sweeney (2)	1	0	0	0	0	0
Totales	35	5	9	27	13	3

(1) Bateó por Stoner en el séptimo.
(2) Bateó por Hollowawy en el noveno.

Anotación por entradas:

Cleveland	000 040 131 9—16
Detroit	102 010 001 5— 9

Two base hits: Neun.
Home runs: Burns 2, McManus.
Bases robadas: Lind.
Sacrificios: McManus.
Double plays: McManus a Neun; Sewell a Lind a Burns.
Bases por bolas: Stoner 4, Shaute 1, Holloway 1.
Quedados en bases: Cleveland 11. Detroit 3.
Struck out: por Stoner 3.
Wild pitch: Shaute.
Dead ball: Por Holloway "Dorman".
Umpires: Guthrie, Ormsby y Hildebrand.
Ganador: Shaute.
Perdedor: Stoner.
Concurrencia: 700 fanáticos.
Tiempo del juego: 2 horas 43 minutos.

LA SEÑORITA HERTLE GANO EL MARATON DE 10 MILLAS EN ONTARIO

TORONTO, Ontario, agosto 29. — (UP).—Cincuenta y una nadadoras tomaron parte hoy en las competencias de maratón a lo largo de diez millas de curso en el lago Ontario, para discutir el premio de quince mil pesos ofrecido por Wrigley.

Olive Gatterdon ocupó el segundo lugar.

Rith Towers, de Denver, el tercero.

Miss Ethel Hertle, a quien correspondió el primer lugar, recibirá diez mil pesos y los cinco mil pesos restantes se dividirán entre las tres siguientes competidoras. El tiempo empleado por la Hertle fué de cinco horas 35 minutos.

La competencia empezó a las diez de la mañana, presenciándola cerca de 50,000 personas.

EL TEAM ITALIANO DE FUTBOL TRIUNFO OTRA VEZ SOBRE EL N. YORK

NUEVA YORK, agosto 29, (UP.) —El team italiano Breacia, de balompie, le ganó hoy al New York Nacionales, en Polo Grounds, cinco por cuatro. Dos mil personas presenciaron el match.

MIGUEL DE SENA LLEGO A NEWPORT HARBOR CON SU YATE AURRERA IV

NEW PORT Harbor, California, Agosto 29. (UP.)—Miguel de Sena el conocido yachtman cubano, piloto máximo del Miramar Yacht Club y representante de la Flota de la Habana, inscribió hoy su yate "Aurrerá IV" en las regatas internacionales de yacht de vela Star Class, las que darán comienzo el próximo viernes en estas aguas.

Miguel de Sena es conocido de los yachtmen americanos por haber competido en representación de Cuba con el "Aurrerá I" en el Sound. Nueva York, el año 1925, demostrando su pericia a pesar de desconocer el orden de boyas en el recorrido, lo que le fué de fatales resultados en la optención de puntos, pues se vió descalificado varias veces por ese motivo.

El piloto cubano llegó acompañado de su grumete, señor Ramón Gómez, y del marinero del Miramar Yacht Club, Juan Dupont. Sin perder tiempo tomó las necesarias medidas para el desembarco del "Aurrerá IV" del vapor Mongolia que lo trajo de la Habana, así como a sus dos compañeros de jornada, grumete y marinero. Mañana jueves practicará Sena el recorrido con su yate, le tomará el pulso a la ruta para entrarle en debida forma el viernes cuando el disparo de arrancada de la señal de avanzar a las ligeras embarcaciones en demanda del primer boyarín.

Dieciocho o diecinueve balandros le discutirán a Walton Hubbard la posesión de su título en estas aguas, muchos de los cuales han llegado de muy distantes lugares en pos de la gloria que significa esta hermosa jornada de vela. Ey "Aurrerá IV" ha causado la mejor impresión a los expertos y ha de ser seguramente uno de los favoritos ya que hay que contar también con la gran pericia de su piloto Miguel de Sena.

RESULTADO DE LOS JUEGOS DE AYER EN LAS GRANDES LIGAS

LIGA NACIONAL

Filadelfia 4; Pittsburgh 0.
Boston 8; New York 3.
San Luis y Chicago, lluvia.

LIGA AMERICANA

Filadelfia 6; Chicago 2.
San Luis 4; Boston 3.
Cleveland 16; Detroit 9.

	S. L.	N. Y.	Chi.	Cin.	Pitts	Bro	Bos.	Fila.	Gan.	Ave.
S. L.		7	11	7	11	10	15	15	76	613
N. Y.	11		7	11	9	10	7	13	68	567
Chi	10	11		6	8	12	14	11	72	567
Cin	9	8	9		12	10	10	12	70	565
Pitt	4	10	8	8		12	14	14	70	560
Bro	8	6	8	9	8		13	9	60	484
Bos	4	6	4	6	4	5		9	38	330
Fila	2	4	8	7	4	5	4		34	291
Pdos.	48	52	55	54	55	64	77	83	488	

	N. Y.	Fila.	S. L.	Was	Cle.	Det.	Chi.	Bos	Gan.	Ave.
N. Y.		13	9	10	14	11	12	15	84	672
Fila	5		14	12	14	12	13	12	82	651
S. L.	9	5		11	10	10	11	12	68	531
Was	4	8	7		9	11	10	8	57	452
Cle	5	5	7	10		10	9	12	58	450
Det	6	6	7	7	11		7	13	57	449
Chi	7	5	9	9	8	8		10	56	444
Bos	5	2	7	11	5	7	8		45	354
Pdos.	41	44	60	69	71	70	70	82	507	

LOS JUEGOS PARA HOY

Liga Nacional

Filadelfia en Boston.
Chicago en Cincinnati.
San Luis en Pittsburgh.

Liga Americana

New York en Washington.
Boston en Filadelfia.
Cleveland en Detroit.

M.E.C.D. 2016

EL ESGOGES JOHNNY HILL VENCIO EN LONDRES A NEWSBOY BROWN POR PUNTOS

A Juan Cepero Ha Habido que Importarle a Kid Camero, de Tampa, Para que Tenga el Sábado un Oponente Capaz de Derrotarlo

Los fanáticos presenciarán uno de los mejores encuentros de light weights que se han presentado en la Habana, desde que aquí se conoce el boxeo. Para Black Bill se ha traido otro contrario de puntería.—Noticias y comentarios sportivos

...ntusiasmo inusitado ha despertado entre los fanáticos la concertación de las magníficas peleas que han sido combinadas por el "as" de los promotores cubanos, el muy conocido Pepe Conte, hombre que hasta la fecha no ha hecho otra cosa que presentar excelentes programas, importando púgiles de calibre para enfrentarse con los mejores del patio.

Juan Cepero ha llegado a la cima de sus aspiraciones, y está consagrado como uno de los mejores pugilistas que hemos tenido en la división light weigt. Como es natural, el ambiente que existe en Cuba, para un boxeador de este calibre, es demasiado reducido, y en consecuencia ha sido preciso importarle uno de los mejores hombres de su peso.

Kid Camero está consagrado por la afición de Tampa, que como bien saben nuestros lectores, es demasiado exigente, y pide siempre las mejores peleas que se puedan combinar, incluso con campeones mundiales, y por lo tanto el hecho de ser uno de los favoritos de los tampeños el simpático rival de Cepero, queda demostrado su gran calibre.

Camero es zurdo, y naturalmente tiene que ser un temible adversario para el ahijado de Pepe Conte, pero como muy bien dice éste, cuando los contendientes se encuentren entre las cuerdas del ring, será el momento en que pueda considerarse cuál de los dos es mejor.

Juan Cepero, no cree en cuentos de boxeadores extranjeros, y dice que no obstante el handicap que representa pelear contra un zurdo, está plenamente seguro de anotarse la victoria.

BLACK BILL Y GRANADO

Eladio Valdés, nuestro brillante campeón, tendrá a su cargo el primer star bout de la noche, peleando contra Young Granado, otro tampeño que ha llegado a convertirse en una de las amenazas mayores para el Caporal Izzy Schwartz, que ostenta la supremacía mundial de los fly weights.

Black Bill, considera que su contrario ha de resultarle bastante fácil, y puede ser muy bien que él esté muy seguro de sus condiciones, pero probablemente ignorará el verdadero maestro que es su adversario de esta ocasión. Con decir que Granado ha derrotado a Willie Woods, es bastante para que sirva este bout como una de sus credenciales.

QUINTANA VS. CRUZ

Quintanita, el aplaudido pugilista, tendrá que pelear muy duro en esta ocasión, puesto que Frank Cruz, es uno de los mejores púgiles que han salido últimamente. Este muchacho está llamado a convertirse en una de las principales figuras de nuestro boxeo.

Quintana ha probado hasta la sociedad sus brillantes facultades, y el hecho de competir contra Cruz, en el programa del sábado, hace ver la magnitud de estas competencias.

ENRIQUITO Y FIGURIN

Competirá en uno de los preliminares el muy conocido Enriquito Valdés, y Figurín, muchacho éste que en la actualidad ha sido considerado como una figura de extraordinario calibre.

Esta pelea debe resultar en extremo emocionante, y estos dos muchachos han de gustar extraordinariamente a los fanáticos por su gran movilidad, y el boxeo científico que ha de demostrarse, además del gran punch que tienen ambos.

Johnny Hill derrotó a Newsboy Brown por decisión, en Londres

Se anunció que se discutiría el campeonato mundial de peso mosca

LONDRES, agosto 29. (UP).—Johnny Hill, escocés, derrotó a Newsboy Brown, de California, por puntos, en el bout a quince rounds celebrado esta noche en Clapton Stadium, anunciado como match por el campeonato peso mosca del mundo. Los cronistas ingleses insisten en que Hill es ahora el campeón de las 112 libras debido a que Brown poseía hasta ahora el título, a pesar de las reclamaciones de Corporal Izzy Schwartz.

Schwartz es el campeón reconocido por la Comisión Atlética del Estado de New York.

Sammy Shack, de los Estados Unidos, fué descalificado por haber dado golpes bajos en el séptimo round de su bout a quince con Johnny Curley, de Londres.

Teddy Baldock, noqueó a Johnny Brown en el segundo round de su pelea aa quince y que se anunció con el título de peso bantam del mundo en la estacada. Los segundos de Browns arrojaron la toalla después que Baldock le había castigado duramente. Ambos pugilistas son ingleses.

Si gana el Valentino el domingo obtendrá el champion de 1928

El team de Santiago de las Vegas cuenta con Méndez para ese juego

En la mañana del próximo domingo se efectuará un gran juego en los terrenos de Almendares Park, en opción a la interesante serie que comenzó el día 26.

Contenderán, a las nueve y media en punto, los clubs Valentino y La Radiante, los cuales se encuentran en magníficas condiciones, debido al entrenamiento que han tenido en esta semana.

Los muchachos de La Radiante, que han perdido los dos juegos efectuados hasta la fecha, vendrán a la Habana en excelente forma, y con su lanzador estrella al frente, el inconmensurable Ramoncito Méndez.

Habrá gran animación en el parque almendarino, toda vez que de Santiago de las Vegas vendrá una numerosa excursión, con la directiva de honor de La Radiante en pleno. Y los simpatizadores del Valentino, que esperan que los muchachos del Manzanillo triunfarán en el tercer encuentro también, y que con esto ganarán la copa "Tarin" definitivamente, han contratado dos sones, y se trasladarán después a la fábrica de Calixto Rodríguez, en la que celebrarán el triunfo durante toda la tarde.

Solamente en pensar que los fanáticos presenciarán un gran duelo entre los lanzadores Saldá y Méndez, basta, para que nos atrevamos a decir que habrá un lleno en el parque de Cano y Linares.

Los que quieran obtener buenos lugares, deben ir temprano. Y no olvidar que en esta serie han sido suprimidas las entradas de favor, lo cual quiere decir que antes tendrán que hacerles una visita a los taquilleros.

RETA EL ANGEL CUBANO

No teniendo juego para el próximo domingo, el team de base ball juvenil, Angel Cubano, reta por este medio a las siguientes novenas: Luz Caballero, La Viajera, Teco, Aguilitas, Mazorra Stars, Club de Alistados del Ejército y todas las que se sientan ofendidas por este reto.

Las contestaciones pueden dirigirse a Faustino Pulido, San Lázaro 110, o al teléfono M-4882.

CHARLAS DE TENNIS
POR Rogelio París

Siete clubs por la zona de la Víbora y seis por la del Vedado, compiten este año en el Campeonato "Copa Habana.—Mendoza vs. Lawton y Almendares vs. Glee, inaugurarán simultáneamente la contienda.—Brillantes fiestas en perspectivas en el Mendoza y Santos Suárez Tennis Club.—Un comentario sobre la reciente derrota de Upmann-Morales.—Junta esta tarde en la Federación. Noticias y comentarios tenníticos

Confirmándose en todas sus partes la intensa animación que se observaba entre un gran número de clubs locales, desde la fecha en que quedó abierta la convocatoria para el torneo Copa Habana que celebra, con la de este año su quinta jornada, trece clubs, oséase un número que establece una nueva marca en materia de inscripciones, para un campeonato de tennis cubano, quedaron incluidos en la relación de los aspirantes de esta temporada a conquistar el popular trofeo, cuya posesión implica asimismo, para la sociedad victoriosa, la satisfacción de contar entre sus filas con los más valiosos jugadores que por no ser afiliados a la Unión Atlética de Amateurs de Cuba, no figuran en las competencias oficiales que se celebran bajo los auspicios de la Federación de Tennis local.

Celebrada en la noche del lunes y en la casa-club del Mendoza T. C., ganadores de la contienda en el 1927, la sesión en que se procedía a la clausura de la convocatoria, se dió lectura por la comisión organizadora del torneo y en presencia de los delegados de los clubs respectivos, a la relación de las inscripciones procediéndose a renglón seguido, a dividir a los competidores, según costumbre entre las zonas de la Víbora y del Vedado para confeccionar los correspondientes "draws" que arrojaron el resultado que se detalla:

ZONA DEL VEDADO

1.—(bye) A. A. Colegio Castro.
2.—Almendares Tennis Club.
3.—Glee Tennis Club.
4.—Casino Aleman.
5.—Olimpia Sporting Club.
6.—(bye). Happy Tennis Club.

ZONA DE LA VIBORA

1.—Mendoza Tennis Club.
2.—Club Deportivo Lawton.
3.—Club Jovellanos.
4.—Santos Suárez T. C.
5.—Guanabacoa Tennis Club.
6.—Correo Atletic Club.
7.—(bye) Concepción Arenal.

Almendares T. C. vs. Glee T. C. y Mendoza T. C. vs. Club Deportivo de Lawton, romperán el fuego, en las zonas del Vedado y de la Víbora, respectivamente, en series simultáneas que comenzarán el Sábado 8 de Septiembre, aunque la designación de los terrenos, tanto en una como en otra serie, es asunto que no ha sido aún decidido.

Osvaldo Díaz, el delegado del Club Deportivo de Lawton y capitán del equipo que defenderá los colores de esta sociedad, ha tenido la atención de anticiparme la lista de los players de su team que hará llegar en el día de hoy a manos de la comisión organizadora. Angel Ayala, el veterano viboreño secundado por Franco, Costales, Torrente, Iglesias, Villegas y Padrón, integran el animoso conjunto que capitanea Osvaldo Díaz y aunque la suerte determinó que sus primeros adversarios fuesen los candidatos de más fuerza para triunfar este año, van decididos a rendir sus mejores esfuerzos en esta contienda que para ellos representa su iniciación en competencias inter-clubs.

Por lo que respecta a la Zona del Vedado, las probabilidades en su serie inaugural se inclinan decididamente en favor de las huestes almendaristas que comanda el entusiasta Baltasar Alvarez quien tendrá así la satisfacción de añadir este nuevo triunfo al alcanzado con sus activas gestiones dentro de la comisión que ha hecho culminar en tan brillante éxito el inicio de la contienda.

DOS ATENTAS INVITACIONES

Haciendo buena la promesa hecha a los bravos defensores de la enseña mendocista y de la que hube de hacerme eco en días pasados, para premiar su magnífico esfuerzo en la reciente serie por la Copa Dunlop y que cristalizó en un decisivo triunfo de su equipo sobre los conjuntos adversarios, el señor Angel Maulini el Presidente de la simpática sociedad viboreña, me comunica en atenta invitación, que en la noche del Viernes, día último del mes, tendrá lugar, en calidad de homenaje a sus victoriosos abanderados, un animado baile en la amplia terraza del Cine Méndez, durante el cual se hará entrega oficial del trofeo tan bravamente conquistado.

Quiero asimismo, agradecer en esta oportunidad, la atención del señor José Ramiro y de la Torre, el Presidente del Santos Suárez Tennis Clubs, al invitarme amablemente a la Noche de Cabaret en que quedará convertida su casa-club, en San Bernardino esquina a San Julio, Víbora, el Sábado 1º del entrante mes.

UN COMENTARIO LIGERO

No obstante su derrota con score relativamente facil, a manos de nuestros viejos conocidos, las estrellas canadienses del equipo de Copa Davis de su país, a "Cuco" Upmann y a Ricardo Morales, les ha de quedar siempre la envidiable satisfacción de haber sido la primera representación cubana en un campeonato de la índole del nacional americano, esto es, abierto para players de todas categorías y nacionalidades.

Estimo por otra parte que su fracaso a manos de Jack Wright y Willard Crocker no debe en modo alguno, considerarse como un fraude en las esperanzas de los que confiaban que el dueto criollo avanzase más terreno en un "draw" materialmente poblado de estrellas de primera magnitud. Bien conocen la mayoría de los fanáticos de aquí la potencialidad de la magnífica pareja que desde hace tantos años viene defendiendo el pabellón de Dominio del Canadá en sus competencias internacionales, eficiencia esta que quedó ampliamente puesta de manifiesto al eliminar en el round siguiente a la peligrosa combinación australiana, Hopmann- Crawford, en tres fáciles sets, 6x1, 6x0, 6x4, o séase con un score mucho más abrumador que el que determinó la eliminación de nuestros compatriotas, quienes se reservaron al menos la satisfacción de apuntarse el set inicial de su match.

Incidentalmente, ya que dedico estas breves líneas a este importante evento, no quiero dejar pasar la oportunidad de señalar la posibilidad de que acontezca este año, en doubles, lo sucedido en el 1926, en singles, en los torneos nacionales yankees, esto es: que desaparezca la supremacía norteamericana también en este evento, pasando este nuevo título a poder de una combinación extranjera.

La desintegración de Tilden-Hunter, la pareja local de mayor calibre y poseedora de la corona del 1927 y por otra parte la presencia en el "draw" de varios formidables teams invasores entre los que se destacan en primer término, Patterson-Hawkes y Cochet-Brugnon, australianos y franceses, respectivamente, hace suponer un derrumbe total en las esperanzas yankees de mantener su superioridad, al menos en este evento, concediéndose a una de las citadas combinaciones la satisfacción de regresar triunfalmente a su patria con los honores máximos del importante torneo.

JUNTA DE LA F. A. C. L. T.

A guisa de recordatorio, se hace saber por este medio a los delegados de los clubs inscriptos en la Federación Cubana de Lawn-Tennis y demás personas interesadas en el desarrollo de las actividades de este organismo, que esta tarde, a las 5:30, celebrará, bajo la presidencia del doctor Codina, una Junta Extraordinaria, en el local de la Unión Atlética de Amateurs, encareciéndose vivamente la asistencia de dichos señores en atención a la importancia de los asuntos que en la misma se discutirán.

LOS DIEZ PRIMEROS BATEADORES DE LAS DOS GRANDES LIGAS

LIGA NACIONAL

	J.	V.	C.	H.	Av
Hornsby, Bos	102	359	77	137	382
P. Waner, Pitt	125	502	121	187	373
Traynor, Pitt	118	463	77	163	352
Lindstrom, N Y	119	504	75	175	347
Grantham, Pitt	107	383	89	132	345

Leader el año pasado: P. Waner, Pittsburgh, 387.

LIGA AMERICANA

	J.	V.	C.	H.	Av
Goslin, Was	107	342	58	131	383
Gehrig, N Y	125	460	114	172	374
Manush, S L	128	524	81	189	361
Simmons, Fila	93	356	58	127	357
Miller, Fila	114	412	62	141	342

Leader el año pasado: Simmons, Filadelfia, 393.

UN SOLO DESAFIO SE CELEBRO AYER EN LA ASOCIACION AMERICANA

Un sólo juego se celebró ayer en el circuito de la Asociación Americana. El match de Toledo y San Paul no se pudo celebrar por estar muy húmedos los terrenos a consecuencia de la mucha lluvia que cayó por la mañana; y el de Columbus y Minneapolis tampoco se pudo jugar por lluvia.

El único match celebrado fué el de:

Indianapolis	101	000	110	4	11	1
Kansas City	100	040	00x	5	10	0

Burwell y Florence; Murray, Morrison, Sheehan y Wirts, Peter.

EN EL SUMMER CASINO JAI-ALAI

CONCURRIDO, ANIMADO, BRILLANTE EL NOCTURNO PELOTEO DEL MIERCOLES

Cubota Mayor y Buendía dejaron en 18 a Andrés y Pepe Antonio.—En el segundo vencieron Ibarlucea y Aníbal.—Pascau y Labat llegaron a 18.—En el mediano fenomenal ganaron fácil Iturrino y Pistón.—Rafael y Hugues hicieron 18

HOY, JUEVES POPULAR, GRAN NOCTURNO PELOTEO EN EL SUMMER

Y encantados con nuestra vida de pelota, siempre pelota y tragedia, siempre tragedia, anoche, gran miércoles, noche elegante, día popular, ingresamos nuestra caricatura en el rincón de la bulla, cancha negra en la cual se baña la luz de miles de focos.

Allí estaban, tan encantados como el cronista, los fanáticos, metidos en los mismos fluses, con los mismos zapatos que patean más y mejor, que repican los tacones egregios de las gitanas, misteriosas y juncales; tocados con los mismos pajillas; estaban alborotando, gritando, pidiendo guerra como soldados románticos que son y que a la guerra van. Estaban tan encantados como nosotros, cautivos de las cestas, de los chicos y de la brillante y vibrante jornada que se viene desplegando en el Summer Casino "fiesta alegre".

Semos indómitos.

Silencio en toda la Cámara; el peloteo se inicia; disputan el prólogo, los blancos, Andrés y Pepe Antonio, contra los azules, Cubota Mayor y Buendía. Una quincena buena y brava; varios empates que no sobresaltan. Y los dos blancos con una racha de las frenéticas triunfan, dejando a los dos blancos en el tanto 17. Ni pitos ni aplausos.

Se lleva la primera quiniela sencilla Ezquivel 2o., que paga con $4.40. Y la combinación Ezquivel y Valdés, que pagó con $18.00.

Y a otra cosa.

A la disputa de los treinta tantos del segundo, que salieron a pelotear, los blancos, Pascau y Labat contra los azules, Ibarlucea y Aníbal. Una decena estupenda; algunos empates y aplausos y todo lo demás azul de corrido, callejón abajo, porque los dos azules, pegando bonito, derrochando alma y dándole a la pelota donde le duele al juanete, dejaron a los dos blancos, morenos, y en el tanto 16. Y van bien.

Se lleva la segunda quiniela sencilla, Epifanio, que es más largo que un lápiz de los largos, pagando con $7.00 y la combinada Epifanio con quita el Pistón y no mates más; que pagaron con $22.00. Cobramos y aplaudimos.

Y encantados ingresamos los menudos en el peloteo del gran fenomenal, que salieron a disputar, los blancos Iturrino y Pistón contra los azules, Rafael y Hugues. Y a pesar de lo fenomenal no hubo grandes lances, trances ni percances; un partido algo sosó; mediana la primera quincena, decorada con varios empates; en lo demás, Iturrino y Pistón, que son un par de Sénecas de Alpargata y cesta arrollaron a los contrarios, pegándoles a la pared izquierda y dejándolos en el tanto 18. Otros dos señores que también van bien. Pistón e Iturrino par de machetes. Y tomando la guagua elegante llegamos al catre.

Hoy, jueves popular. Gran nocturno en el Summer Jai Alai.

D. F.

PROGRAMA OFICIAL PARA LA FUNCION No. 105 DEL JUEVES 30 DE AGOSTO A LAS 9 p. m.

PRIMER PARTIDO (25 tantos). — Andrés y José Antonio, (blancos) contra Cubote menor y Buendía menor (azules). A sacar ambos delanteros del cuadro 14 y medio.

PRIMERA QUINIELA (Sencilla y de Combinación). — José Antonio, Valdés, Paco menor, Ezquivel 2o., Cubota mayor y Andrés.

SEGUNDO PARTIDO (30 tantos) — Paco menor y Arrondo (blancos) contra Ezquivel 2o. y Cubota mayor (azules). A sacar ambos delanteros del cuadro 14 y medio.

SEGUNDA QUINIELA (Sencilla y de Combinación). — Pascau, Aníbal, Arrondo, Labat, Guillermo, e Iturrino.

TERCER PARTIDO (30 tantos). — Epifanio y Mir (blancos) contra Ibarlucea y Trecet (azules). A sacar los primeros del cuadro 14 1|2 y los segundos del catorce.

EN EL HAVANA SPECIAL VIENEN BARRIENTOS Y MISTER HENDRIGAN

NUEVA YORK, agosto 29, (UP.) —Pepe Barrientos, el sprinter cubano olímpico, y su coach y entrenador James H. Kendrigan, que regresaron ayer de París a bordo del trasatlántico francés París, salieron esta tarde de Nueva York en el Havana Special y esperan llegar a la capital cubana el viernes por la tarde, vía Cayo Hueso.

Barrientos y Kendrigan hicieron el viaje desde Europa con José Ray, corredor norteamericano del maratón, y Alfredo Bates, campeón inter-colegios de salto ancho.

TONY VACCARELLI LE GANO POR FOUL EN EL 5o. ROUND A C. ROSEN

TROY, Estado de Nueva York, agosto 29 (UP).— Tony Vacarelli, welter de 147 libras, ganó por foul en el quinto round de na upelea que iba a ser de doce, con Charley Rosen, de 145 libras y media. El bout se celebró aquí esta noche. Rosen fué amonestado varias veces por el referee, pero insistió en pegar bajo.

ESPECIFICO DE LEONARDI
NUM 1
CURA
ENFERMEDADES SECRETAS
y FLUJOS recientes o crónicos en un período de 3 a 5 días. Es rápido, seguro y sano.
UN PREVENTIVO INFALIBLE

Simplex "CAMPEON" Patentado
¿Y por qué...
Siendo semiflojo
Nunca se arruga
Siempre es elegante
ULTIMA MODA
De venta en las buenas casas.

Cochet y Brugnon le ganaron a William y Washburn en 4 sets

George Lott y Johnny Hennessey vencieron a la pareja australiana

CHESTNUT HILLS, Mass, agosto 29. (UP).— George Lott, Jr., de Chicago y Johnny Hennessey, de Indianapolis, derrotaron a la combinación australiana de dobles, Harry Hopmman, y Jack Crowford, 3-6; 6-4; 6-4; 6-4, en los cuartos finales del campeonato de dobles efectuado en los courts de Longwood Cricket Club esta tarde.

En el primer set Hennessey y Lott jugaron con alguna vacilación pero ganaron los tres sets siguientes y el match.

Otro team norteamericano resultó victorioso cuando Wilmer Allison y John Van Ryn derrotaron a R. C. Cummings y E. J. Moon, de Australia, 5-7 6-2 6-8 6-4 6-4. El calor del sol afectó a los jugadores al fin del juego, especialmente a Allison, que paresía cansado.

Henri Cochet y Jacques Brugnon, combinación francesa, derrotaron a Watson Washburn y R. Morris William, norteamericanos, 6-3 4-6 6-4 6-1.

En el otro final Jack Hawkes y Herald L. Paterson, de Australia, derrotaron a Arnold Jones y Arthur Ingraham 6-4 6-4 6-3.

Miss Helen Wills campeona de singles de mujeres, ganó un macth de exhibición a Henry L. Johnson, 6-4.

ES UNA FIEBRE LA DE NADAR A TRAVES DEL CANAL DE LA MANCHA

CABO GRIS NEZ, Francia, agosto 29. (UP).—Dos nadadores intentan en la noche de hoy cruzar el Canal de la Mancha, anunciándose que un tercero partirá a media noche.

Anny Meynell, alemana, partió a las seis y cuarenta y cinco de la tarde, acompañada de un barco pequeño. Había recorrido cinco kilómetros cuando se recibieron las últimas noticias a las nueve y cuarenta y cinco de la noche.

Alexander Bakker, nadador holandés, partió a las ocho y cuarenta de la noche.

Espérase que Groges Pouilley, francés, comience a media noche.

TIGER PAYNE PERDIO SU BOUT CON SWIDERSKI POR PEGAR DE "FOUL"

EBBETS FIELD, en Brooklyn, agosto 29, (UP) — Paul Swiderski, peso ligero, le ganó por foul al australiano Tiger Payne, que fué descalificado por el réferee Forbes por pegar bajo, en el séptimo round de la pelea que se celebró aquí esta noche. Payne llevaba la mejor parte en la pelea hasta que se declaró el foul. Los dos pesaban 169 libras.

Payne pesaba 169 libras y Swiderski 168 y media. La pelea iba a ser de diez rounds.

Baby Joe Gans le ganó por k. o. técnico a Harry Félix, en el noveno round. Félix fué tumbado dos veces para el conteo de nueve segundos. Gans pesaba 139 libras y Félix 142.

¡Un año de servicio con cada navajita!
Esta increible economia puede usted comenzar a disfrutarla desde el momento que compre un
ALLEGRO
Este maravilloso aparato suizo que
Afila y asienta al mismo tiempo
y convierte en realidad el "AFEITARSE GRATIS"

$3.75
en su precioso estuche

COMPRE hoy mismo un
ALLEGRO
y usted tendrá hojas nuevas durante toda su vida y siempre al alcance de su mano
Para hojas Gillete, Auto Strop, Durham-Duplex y otras similares
A los comerciantes del interior les enviaremos gustosos, condicionalmente, un "ALLEGRO" de muestra al precio de por mayor.
De venta en
Las principales cuchillerias y casas de artículos para caballeros
Distribuidores: Stetten y Cía.
Apartado 675 - Telf. A-2678 - Habana

A SU DISPOSICION // 10,000 TABACOS
$800.00
10 MINUTOS DE TRABAJO

Tome parte en este Gran Concurso Nacional
Larrañaga
CONTESTE EL CUPON
¿Porque Prefiero Tabacos Larrañaga Hechos a Máquina?
1º - Porque
2º - Porque
3º - Porque
4º - Porque
5º - Porque
6º - Porque
(Adjunto dos anillos de Petit Cetros de Larrañaga)
Nombre
Calle y Número
Ciudad Provincia
INSTRUCCIONES
Para facilitarle a usted el medio de contestar a la pregunta, le sugerimos que compre en la próxima vidriera de tabacos un Petit Cetro de "LARRAÑAGA", en cuyo anillo lea "Hecho a máquina".
1. Obsérvelo bien y tomando en consideración su sistema de elaboración, estará en disposición de contestar el primer "Porque".
2. Enciéndalo con esmero y podrá observar en que consiste el segundo "Porque".
3. Fumando, fumando, con naturalidad y suavemente, notará alguna peculiaridad en la temperatura del humo y estará en condiciones de responder al tercer "Porque".
4. Habrán pasado unos minutos Vd. continuará fumando delicioso, fácilmente, y podrá notar otra gran cualidad primordial en todo buen tabaco y estará en condiciones de contestar el cuarto "Porque".
5. Cuando ya sea un buen "cabo" y encantado con el, note que gastó bien su dinero, podrá resolver el quinto "Porque".
6. Antes de arrojarlo, su paladar satisfecho y el placer recibido le facilitarán las palabras con las cuales contestará al último "Porque" y sabrá a la vez, por qué en el futuro preferirá fumar tabacos "hechos a máquina" de LARRAÑAGA.
Los residentes de las provincias de Santa Clara, Oriente y Camagüey podrán remitirnos $1.00 con su dirección y les mandaremos una caja especial de 10 Petit Cetros y las bases del concurso.
Pueden solicitar las bases del concurso en las principales vidrieras de tabacos, en la fábrica Carlos III No. 225 y en el Salón de Exhibición de Elaboración de Tabacos a Máquina, General Carrillo (San Rafael) Núm. 2

JOHNSON
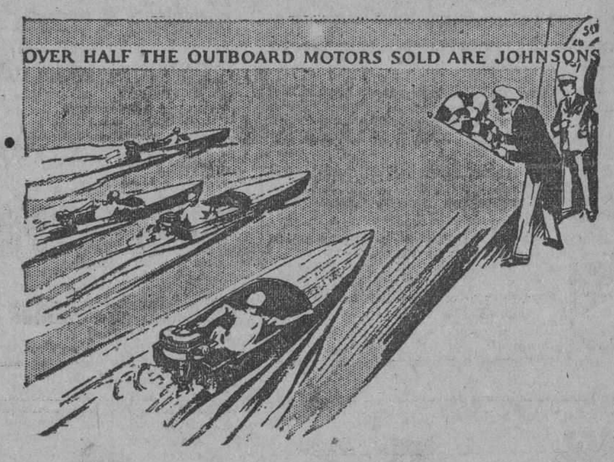

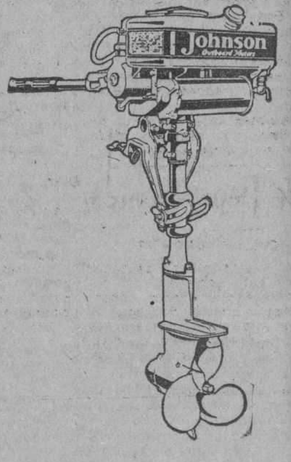

BOTES Y MOTORES "JOHNSON"
Los motores portátiles JOHNSON convierten cualquier bote en una lancha de gasolina, muy económica, de más velocidad que las de motores fijos, más limpia y económica. Le dejan más espacio y tienen la ventaja de que el motor puede quitarse fácilmente y llevarse para la casa
PRACTIQUE ESTE SPORT QUE TIENE GRANDES ENCANTOS Y CONSERVA LA SALUD
Más de la mitad de los motores portátiles que se usan en todo el mundo son JOHNSON. El JOHNSON es el único motor que no se calienta y que no sufre absolutamente nada si se cae al agua. En otras marcas ésto supone la destrucción total del motor. Los botes JOHNSON positivamente no se vuelcan nunca, aunque se tomen las curvas a grandes velocidades.
PIDA UNA DEMOSTRACION
AGENTES EXCLUSIVOS PARA CUBA:
VASSALLO, BARINAGA Y BARCENA
OBISPO Y BERNAZA - HABANA
SUB-AGENTES EN EL INTERIOR
SANTIAGO DE CUBA ..... ERNESTO A. BROOKS, Cayo Smith.
PALMA SORIANO ..... Gaspar Portella.
MORON ..... R. Martín y Pérez.
CAIBARIEN ..... Pérez y Cía. "Caibarién Sport".
CARDENAS ..... Leandro y Balbino Ruiz.
CIENFUEGOS ..... V. López, S. en C. "El 20 de Mayo".
NUESTROS AGENTES VENDEN A NUESTROS PRECIOS COMPRANDO A ELLOS SE AHORRA TIEMPO Y DINERO

M.E.C.D. 2016

EL DEPORTIVO ASTURIAS CONTRA EL CENTRO GALLEGO ESTA NOCHE EN EL CAMPO ARMADA

Records Oficiales de Batting y Pitching de la L. Americana

Player y Club	V.	C.	H.	2B	3b	Hr	Rb	Sb	Ave
Goslin, Washington	324	54	126	26	8	9	68	11	389
Gehrig, New York	438	107	165	29	10	22	118	3	377
Simmons, Philadelphia	336	56	122	22	6	13	81	1	363
Manush, St. Louis	496	77	179	32	13	8	73	11	361
Paschal, New York	59	10	21	6	1	1	14	0	356
Lazzeri, New York	331	63	116	24	12	9	67	12	350
Foxx, Philadelphia	284	64	99	23	10	12	59	2	349
Miller, Philadelphia	393	62	135	28	7	7	68	8	344
Collins, Philadelphia	24	2	8	2	0	0	8	0	333
Burke, Washington	15	3	5	0	1	0	2	0	333
Ruth, New York	419	133	139	23	7	45	111	4	332
Bettencourt, St. Louis	115	23	38	6	4	4	20	1	330
Rice, Washington	477	73	157	27	12	2	45	12	329
Myer, Boston	420	63	138	24	4	1	35	17	329
Hodapp, Cleveland	349	39	114	26	4	2	59	2	327
Cobb, Philadelphia	347	54	113	25	4	1	40	5	326
Fonseca, Cleveland	264	28	86	18	4	3	34	4	326
Sewell, Cleveland	465	67	151	28	1	4	65	6	325
Bishop, Philadelphia	356	79	115	21	3	4	37	6	323
Koenig, New York	404	69	130	17	9	3	49	3	322
French, Philadelphia	56	9	18	4	0	0	7	1	321
Combs, New York	500	96	159	29	16	7	49	8	318
Orwoll, Philadelphia	142	23	45	13	2	0	20	3	217
Stewart, St. Louis	41	4	13	3	0	0	7	0	317
Gehringer, Detroit	472	77	149	23	12	4	61	14	316
Morgan, Cleveland	263	41	83	24	6	4	55	4	316
Hale, Philadelphia	288	36	90	19	9	4	56	1	313
Autry, Cleveland	45	5	14	4	1	1	8	0	311
Metzler, Chicago	382	58	118	16	12	2	46	14	309
Rice, Detroit	451	77	139	18	11	5	73	16	308
Hassler, Philadelphia	26	4	8	2	0	0	3	0	308
Cochrane, Philadelphia	348	71	107	18	10	9	56	7	307
Jamieson, Cleveland	396	58	121	16	4	1	36	2	306
Barnes, Washington	403	77	123	21	14	6	48	7	305
Lind, Cleveland	514	81	156	32	4	1	39	6	304
K. Williams, Boston	392	58	119	24	1	7	58	3	304
Zachary, Washington	33	1	10	0	0	0	3	0	303
Dugan, New York	268	30	81	15	0	6	34	2	302
Fothergill, Detroit	252	33	76	22	4	2	40	8	302
Gibson, Detroit	30	1	9	0	0	0	4	0	300
Kamm, Chicago	431	58	129	24	13	1	63	14	299
McManus, Detroit	371	60	111	32	5	5	48	10	299
Wingo, Detroit	147	21	44	8	1	1	17	2	299
Taitt, Boston	382	40	114	23	13	3	41	10	298
Uhle, Cleveland	91	9	27	3	2	1	12	0	297
Flagstead, Boston	446	71	132	36	4	1	35	8	296
Reynolds, Chicago	186	30	55	16	9	1	23	6	296
Hunnefield, Chicago	264	34	78	8	2	1	14	12	295
Heilmann, Detroit	427	63	126	30	6	9	85	5	295
Myatt, Cleveland	78	8	23	5	1	0	11	0	295
Bluege, Washington	401	66	117	26	7	2	60	15	292
Judge, Washington	430	62	125	24	7	3	74	7	291
Mostil, Chicago	364	53	104	17	8	0	38	21	288
West, Washington	243	34	70	18	6	3	27	2	288
Berg, Chicago	132	16	38	13	1	0	22	1	288
Meusel, New York	387	60	111	35	3	9	88	5	287
Robertson, New York	181	20	52	6	0	1	27	2	287

Pitcher y Club	J.	Ip.	H.	Bb	So	Gs	Ou	G.	P.	Pc.
Hoyt, New York	29	194	201	39	49	14	1	16	3	842
Coveleskie, New York	12	57	72	20	5	2	—	5	1	833
Quinn, Philadelphia	24	173	197	29	38	16	3	16	5	762
Grove, Philadelphia	30	194	171	49	127	17	2	18	6	750
Pennock, New York	28	211	215	43	50	19	5	17	6	739
Crowder, St. Louis	32	174	166	71	70	13	1	13	5	722
Ehmke, Philadelphia	18	111	98	33	23	5	1	9	4	692
Rommel, Philadelphia	32	134	138	20	28	6	—	9	4	692
Pipgras, New York	34	233	236	84	94	19	3	20	9	690
Jones, Washington	22	161	156	56	44	12	3	11	6	647
Gray, St. Louis	31	238	226	76	80	20	2	18	10	643
Grant, Cleveland	21	125	153	60	31	6	1	9	5	643
Faber, Chicago	20	145	163	58	29	13	2	10	6	625
Carroll, Detroit	24	165	154	68	52	15	2	13	8	619
Johnson, New York	22	145	133	79	89	7	1	9	6	600
Morris, Boston	37	209	192	59	74	18	—	16	11	593
Hudlin, Cleveland	34	179	188	72	43	9	—	14	10	583
Vangilder, Detroit	29	122	112	58	30	5	—	9	7	563
Thomas, Chicago	26	215	228	54	90	17	3	13	12	520
Shaute, Cleveland	29	205	241	54	61	16	1	12	12	500
Ogden, St. Louis	30	188	196	63	57	13	—	12	12	500
Walberg, Philadelphia	27	172	178	47	71	11	2	11	11	500
Braxton, Washington	30	159	120	29	64	10	2	8	8	500
Miller, Cleveland	19	122	166	30	24	6	—	6	6	500
Earnshaw, Philadelphia	18	116	111	75	70	5	3	5	5	500
Moore, New York	28	53	66	26	14	—	—	4	4	500
Brown, Washington	21	86	91	29	32	1	—	3	3	500
Lyons, Chicago	31	175	312	47	38	15	—	10	12	455
Whitehil, Detroit	25	151	180	62	74	10	1	10	12	455
Blankenship, Chicago	22	144	170	72	32	8	—	9	11	450
Marberry, Washington	40	108	117	26	59	2	—	8	10	444

Tòpicos Futbolìsticos

A cargo de PETER

NOTICIAS Y COMENTARIOS

Esta noche habrá futbol en el "Campo Armada" y si juzgamos por la polvareda que se ha levantado en las peñas futbolísticas, podemos anticipar que en el **oxigenado** campo de deportes del Deportivo Hispano América se registrará hoy una gran entrada, pues la afición no hace más que hablar del choque que han de tener esta noche los muchachos del Asturias con el Centro Gallego.

El team de los **alacranes**, es sin discusión alguna, el Coco del Lucero, como lo es el Real Iberia en Almendares Park, pero los muchachos del Alpha y Omega están mejorando su juego día por día y al menos podrán darle una gran batalla al once que entrena Vigil y que alienta la simpática madrina Srta. Pilar Fournier. Y como esto es lo que quiere la afición, un buen partido, es por lo que nos figuramos que los aficionados saldrán complacidos.

Ambos teams van dispuestos a ganar. Los dos están en su mejor forma. Y como la temperatura en aquel poético lugar permite a los atletas dar el máximo rendimiento, de seguro, repetimos, que se registrará un encuentro de esos que no se le pueden recomendar a los que padecen del corazón, pues los cardiacos no están preparados para soportar tanta intensa emoción como puede producir un choque futbolístico entre dos teams de empuje como son esos del Asturias y Centro Gallego que se verán esta noche frente a frente en el más hermoso campo deportivo que hemos visto en Cuba los cubanos.

Además de ese gran partidazo, hay un entremés, que está a cargo de los infantiles. Jugarán los **pibes** del Hispano con los del Centro Gallego, un partidito con el que también pueden pasar un buen rato los amantes del futbol.

Francisco Rodríguez es el designado para actuar en el match de Centro Gallego y Asturias, que es como si dijéramos que es candidato a que le recuerden esta noche muchas cosas, pues sin duda alguna los parciales de ambos conjuntos le dedicarán piropos, como sucede siempre en los matchs de alguna **"emulsión"**.

Félix de Castro será el árbitro para los infantiles.

Arturo Valdés y González Barros, se han hecho cargo de la información futbolística en "El Excelsior", el cólega de nuestro amigo señor Manuel Aznar. Ignoramos si, como es costumbre, hicieron el saludo de ritual; no estuvimos al tanto. Si lo hicieron sirvan estas líneas como contestación y si no, sirvan de felicitación a "Fray Modesto" y "Petronio", cuyos pseudónimos han hecho populares esos cronistas.

El señor Galarza, que venía redactando la sección "Kick Off" ha dejado el cargo de "motu proprio", según nos dicen, para dedicarse a sus asuntos particulares.

Quisiéramos tener la oportunidad de llamar muchas veces compañeros y amigos a los nuevos redactores de la sección balompédica de "El Excelsior".

Aunque no estemos de acuerdo en la manera de apreciar las cosas, lo que no tiene nada de particular porque ya lo dice una locución latina: "tot capita, to sensus".

Muchos éxitos, señores.

Recibimos la siguiente carta en la que se nos piden unos informes:

"Habana 24 de agosto de 1928
Sr. Pedro Fernández (Peter).
Sección de Foot-Ball del DIARIO DE LA MARINA.
Ciudad.

Muy señor mío:

Para poner PUNTO FINAL a una discusión suscitada entre varios amigos, simpatizadores de diferentes Clubs de futbol, me permito molestar a usted para rogarle que, por medio de su leída Sección "Tópicos Futbolísticos", tenga a bien informarnos si el record establecido por el OLIMPIA S. C. cuando fué campeón Nacional, es igual, superior o inferior, al que está BATEANDO el REAL IBERIA.

Como usted será, en este caso, el REFEREE, le agradeceré nos diga los partidos jugados durante el invicto, goles en favor, goles en contra, empates, etc. registrado por ambos equipos, así como su opinión respecto a la CALIDAD de juego desarrollado por los referidos onces.

Rogándole su pronta contestación, y que me perdone las molestias que ello pueda ocasionarle, le anticipo las gracias y me reitero aftmo. y S. S.

Manuel Blanco

Los datos que pide usted señor Blanco, requieren un poco de tiempo que no tengo disponible por ahora. Pero como anticipo a lo que más tarde pudiera decirle, le aseguro que el record establecido por el Olimpia es inferior al que está estableciendo el once de los leones. Lo mismo pudiera decirle respecto a la calidad de juego de ambos conjuntos. El único team que en Cuba ha desarrollado un juego tan vistoso y de técnica como ese que tan amenudo nos ofrece el Iberia, fué aquel Fortuna del año 1925.

La comisión de fiestas del Hispano, que tantos laureles ha conquistado para la bandera negri-amarilla, está dispuesta a obtener uno más en la gran fiesta bailable que para el día 15 de septiembre prepara en los salones del Club Madrileño y de la Agrupación Artística Gallega.

Ya está en poder del gentil Comité de Damas las entradas así como se han procedido a enviarlas a los señores asociados los cuales con el mismo entusiasmo de siempre aceptaron este billetaje, pues además de ayudar de esta forma a su glorioso Club, les sirve para pasar un buen rato, ya que este baile a juzgar por los primeros detalles está llamado a obtener un singular éxito.

Manolo Barba, el popular músico cubano es el encargado del programa bailable.

Carlito Lage, ha terminado la letra de varios sones los cuales serán interpretado por el Sexteto Terry. Todas estas estrofas son dedicadas al equipo infantil el cual ha vencido en buena lid a todos sus contrarios en el último campeonato occidental de esta categoría organizado por la F. O. F. A.

Se hacen gestiones para que en esa noche reciban los "tigresitos" el homenaje a su labor.

Para el próximo sábado se anuncia la entrega de los trofeos correspondientes al primer y segundo lugar del Concurso de Clasificación de la Liga Amateur. El Cuban Telephone Club, que fué el conquistador del primer lugar sin haber sufrido ninguna derrota, recibió la copa que donó don Claudio Conde.

El segundo lugar lo ocupó el Dechó con gran entusiasmo hasta en chó con gran enttusiasmo hasta en los últimos momentos, en que, quizá por la suerte, tuvo que sufrir su único revés. Este trofeo corresponde a la Liga, pues los dirigentes de los amateurs no quisieron pasar por alto la tenacidad y el entusiasmo de los "fraguistas".

Así que el próximo sábado, en el local social del Cuban Telephone Club, se celebrará una gran fiesta "mojada", pues el champagne no puede faltar ese día.

Será esa noche del sábado, en la que se verán los "fraguistas" y los del "hilo telefónico", en un match muy distinto al que ha días pasados sostuvieron en el Parque Tropical; será este un match de hermandad y camaradería deportiva. Como corresponde entre deportistas.

Unión Amateur de Foot Ball Ass.

Mañana día 30 tendrá lugar en Consulado 99, altos, reunión extraordinaria de Directiva de la Unión Amateur de Foot Ball (a las 8 de la noche) para considerar las solicitudes de admisión de players. Ruego a los vocales y delegados de la Unión la más puntual asistencia.

Tomás González Rodríguez.
Secretario.

Records Oficiales de Batting y Pitching de la L. Nacional

Player y Club	V.	C.	H.	2B	3b	Hr	Rb	Sb	Ave
Hornsby, Boston	348	71	131	32	2	18	72	3	376
Cantwell, New York-Boston	16	3	6	0	0	0	2	0	375
P. Waner, Pittsburgh	468	110	174	41	12	3	62	5	372
Lindstrom, New York	469	71	166	26	6	11	82	10	354
Klein, Philadelphia	91	15	32	6	2	4	13	0	352
Brickell, Pittsburgh	136	23	47	3	2	2	26	3	346
Traynor, Pittsburgh	427	66	147	31	11	1	86	10	344
Grantham, Pittsburgh	348	78	119	19	6	9	70	8	342
Roettger, St. Louis	261	27	89	17	4	6	40	2	341
Sisler, Boston	311	50	106	18	3	2	45	7	341
Grimes, Pittsburgh	103	16	35	8	1	0	13	1	340
Bottomley, St. Louis	447	97	150	35	13	26	101	7	336
Hafey, St. Louis	386	77	129	35	6	19	83	4	334
Herman, Brooklyn	380	47	127	29	4	11	77	1	334
Jablonowski, Cincinnati	30	3	10	1	1	0	2	0	333
Cummings, New York	21	4	7	2	0	2	7	0	333
L. Waner, Pittsburg	511	92	169	15	12	3	42	6	331
Scott, Pittsburgh	131	29	50	9	4	5	29	1	331
Hogan, New York	267	37	88	18	2	6	42	0	330
Ott, New York	329	48	108	23	2	13	59	1	328
Picinich, Cincinnati	272	27	89	13	1	6	32	1	327
Richbourg, Boston	427	71	139	13	5	2	38	8	326
Douhit, St. Louis	502	89	163	27	3	3	34	9	325
Dawson, Pittsburgh	34	3	11	2	1	0	3	0	324
Terry, New York	400	74	129	28	8	12	70	5	323
Alexander, St. Louis	62	11	20	2	0	1	9	0	323
Stephenson, Chicago	418	59	134	28	8	7	71	7	321
Walsh, Philadelphia	28	6	9	2	0	1	2	0	321
Reese, New York	247	41	79	13	3	2	22	6	320
Bissonette, Brooklyn	454	73	145	26	13	19	92	3	319
Whitney, Philadelphia	422	51	133	25	2	8	75	3	315
Allen, Cincinnati	352	45	110	25	5	1	51	3	312
Wright, Pittsburgh	336	50	104	16	7	6	56	2	310
Callaghan, Cincinnati	219	29	67	11	4	0	22	4	306
Clark, Boston	112	18	34	9	1	0	9	0	304
Pipp, Cincinnati	204	22	62	9	2	0	14	0	304
Welsh, New York	304	48	92	8	2	6	31	5	303
Purdy, Cincinnati	221	32	67	10	1	0	23	1	303
Hendrick, Brooklyn	363	70	110	13	10	8	41	11	303
Thompson, Philadephia	472	78	143	29	11	2	41	14	303
Barnhart, Pittsburgh	192	18	58	6	2	4	28	4	302
English, Chicago	341	50	103	19	2	1	25	0	302
Frisch, St. Louis	406	78	122	26	7	10	72	18	301
Critz, Cincinnati	497	76	149	19	7	3	36	14	300
Grimm, Chicago	417	55	125	15	6	4	42	6	300
Wilson, Chicago	400	69	120	23	7	28	97	3	300
Dressen, Cincinnati	365	59	109	19	3	1	49	10	299
Harper, New York-St. Louis	265	43	79	7	2	15	45	3	298
O'Doul, New York	232	37	69	15	0	4	35	6	297
Kelly, Cincinnati	280	36	83	24	6	2	39	2	297
May, Cincinnati	27	2	8	0	0	0	0	0	296
Leach, Philadelphia	445	63	131	22	9	10	67	3	295
Heathcote, Chicago	92	20	27	5	0	3	10	3	293
Bressler, Brooklyn	403	66	118	27	10	3	48	0	293
Davis, St. Louis, Phila.	96	14	28	2	0	0	10	0	292
Zitzmann, Cincinnati	185	42	54	5	2	3	21	10	292
R. Smith, Boston	62	8	18	2	0	1	8	1	290
Hurst, Philadelphia	333	65	96	21	4	19	61	3	288
Holms, St. Louis	321	57	92	19	5	3	39	2	287
Hargrave, Cincinnati	143	15	41	10	2	0	18	3	287
Stripp, Cincinnati	63	10	18	2	2	0	12	0	286
High, St. Louis	263	42	75	8	2	5	25	2	285
Cohen, New York	429	55	122	21	6	7	49	3	284

Pitcher y Club	G.	Ip.	H.	Bb	So	Gs	Ou	G.	P.	Pc.
Benton, New York	30	224	214	44	66	23	2	20	4	833
Brame, Pittsburgh	15	51	52	24	4	3	—	4	1	800
Nehf, Chicago	26	146	152	46	40	8	2	11	5	688
Fitzsimmons, New York	29	186	191	44	50	11	—	15	7	682
Sherdel, St. Luis	29	176	179	46	41	14	—	15	7	682
Hill, Pittsburgh	27	172	181	63	49	11	1	12	6	667
Willoughby, Philadelphia	25	79	119	56	18	2	—	4	2	667
Grimes, Pittsburgh	36	249	239	56	80	22	4	21	11	656
Alexander, St. Louis	25	176	199	25	40	14	2	13	7	650
Bush, Chicago	35	165	190	69	50	7	1	11	6	647
Vance, Brooklyn	30	217	187	58	145	18	3	16	9	640
Lucas, Cincinnati	24	145	133	33	30	12	4	12	7	632
Rhem, St. Louis	22	149	167	62	38	9	—	10	6	625
Kolp, Cincinnati	33	154	171	42	40	8	—	11	7	611
Haines, St. Louis	25	168	187	54	47	12	—	12	8	600
Johnson, St. Louis	25	99	100	26	44	2	—	6	4	600
Hubbell, New York	7	37	33	5	10	2	1	3	2	600
Blake, Chicago	25	179	159	76	67	10	3	12	9	571
Jones, Chicago	32	132	146	45	32	8	1	8	6	571
McWeeny, Brooklyn	32	201	173	89	63	10	2	13	10	565
Luque, Cincinnati	27	177	203	66	50	9	1	9	7	563
Rixey, Cincinnati	33	218	239	50	43	12	2	16	13	552
Genewich, Boston-New York	29	185	182	55	37	10	—	10	9	526
Petty, Brooklyn	31	173	198	39	64	13	2	13	12	520
Malone, Chicago	34	190	165	68	120	11	2	12	12	500
Kremer, Pittsburgh	28	183	216	53	57	14	1	12	12	500
Faulker, New York	30	100	113	29	28	3	—	8	8	500
Clark, Brooklyn	30	142	153	34	54	7	2	8	8	500
Donohue, Cincinnati	16	102	128	18	28	5	—	6	6	500

LA MUJER EN LOS SPORTS

El éxito de las mujeres en los deportes está amenazando seriamente la superioridad que tienen los hombres hasta ahora.

Helen Wills, Suzanne Lenglen, Helen Jacobs, Señorita Alvarez, May Shutton, Molla Mallory, Helen Wainwright, Glenna Collett, Betty Nuhall, Martha Norelius y otras más, han logrado en estos últimos años una serie de victorias interesantísimas que las ponen al mismo nivel de los hombres. Y han demostrado, de paso, que la mujer está perfectamente preparada para brillar en cualquier sport, por difícil que éste sea.

El desenvolvimiento de estas mujeres ha sido tan grande, que ha vuelto nuevamente al tapete la vieja discusión de que las mujeres pueden ser tan hábiles en el trabajo y tan inteligentes como los hombres.

En Tennis pueden citarse a Helen Wills y a Suzanne Lenglen como dos magníficos exponentes de lo que decimos. El juego que está desarrollando actualmente Mis Wills es capaz de vencer a cualquier hombre, quitando, desde luego, a los siete primeros del ranking oficial americano. Su terrible drive, su formidable servicio y su habilidad para colocar la bola en las esquinas del court le hacen lucir a gran altura en todos sus encuentros, y la colocan, sin discusión, entre los primeros veinte tennistas del mundo, incluyendo a los hombres.

Desde luego, el hombre tiene siempre dos o tres factores que le ayuden a lucir superior a la mujer o por lo menos a mostrarse más resistente, pero hablando en términos generales, podemos asegurar que la mujer está logrando un plano igual al del sexo masculino.

Una mujer no puede resistir un paleteo fuerte de rasas, y muchas veces se agota en un match de cinco sets. Además, el peso natural de la mujer no pasa de 135 libras con cinco pies 6 pulgadas de estatura y eso es insuficiente para resistir una lucha abierta en los courts.

Tilden, Johnston, Lacoste, o Cochet derrotarían a Helen Wills o a Mlle. Lenglen, jugando éstas el máximun de sus facultades. Ustedes recordarán que hace años Tilden jugó con la Lenglen y le permitió solamente dos juegos en dos sets. La temperamental Suzanne no quiso hablarle más a Big Bill después de eso, a pesar de que ella sabía que en el mundo había muy pocos jugadores o ninguno que pudiera compararse a Tilden.

El golf, la natación y el tennis son deportes practicables para el sexo femenino. Nosotros no podemos pedir que una mujer suba a un ring y ofrezca una fiera demostración como Dempsey o Tunney. No podemos pedirle que se deslice en las bases con la habilidad de un Ty Cobb, ni que batee como Ruth. Tampoco podemos exigirles tiempos sensaciones como los de Paddock, pero tenemos que convenir que las feminas están avanzando a pasos gigantescos, y que muy pronto estarán colocadas en el mismo sitial que los hombres.

SMART SET

Trajes Para Caballeros y Niños

Fábrica y Oficinas: Dragones 64.

Avisamos

haber producido una limitada cantidad de

TRAJES FRESCOS

ideales para terminar el Verano actual.

Apesar de valer más, los ofrecemos a los precios siguientes:

$12.85 $11.85

Nuestra inimitabe OFERTA:

Trajes de Shantung $3.50
Con dos pantalones $4.50

ES lo más sensacional y conveniente para los hombres que tengan sus posibilidades limitadas.

Dígale a su Sra.

que visite una de nunestras sucursales para equipar a los muchachos.

Los precios que estamos ofreciendo en trajes para niños de todas las edades, son realmente asombrosos.
Los trajes Smart Set para niños, están hechos para durar y siempre superan el buen servicio que de ellos se espera. En artículos de Camisería, acabamos de recibir infinidad de novedades.

Hollywood — MONTE 47 (Plaza de la Fraternidad)
Smart Set — MONTE 345 (Cuatro Caminos)

Trajes SMART SET: "Uno Para Cada Ocasión"

Atletas de Finlandia Invadirán los E. U.

En los círculos de track y field se hablaba hoy de que Paavo Nurmi, gran corredor finlandés de distancia, realizaría este invierno una invasión de los Estados Unidos, al frente de atletas finlandeses, bajo la dirección del promotor profesional Charles C. Pyle.

En el grupo figuran Willy Ritola, ganador de la carrera olímpica de cinco mil metros; Harru Larva, vencedor de la carrera de 1.500 metros, y Toiba Loukola, vencedor del Steeplechase.

Decíase también que el Oafi, corredor argelino, que ganó el Maratón, también se uniría al grupo.

Liga Inter-Social

La Liga Inter-Social de amateurs anuncia para el próximo domingo el siguiente programa de juegos en su campeonato de base ball:

VIBORA PARK

Por la mañana, comenzando a las nueve y media, Teléfonos contra Seguros Whitner. Por la tarde, a la una y media, Dependientes contra Vassallo y después, Santos Suárez contra Maristas.

Vacan: San Carlos y Marianao.

Ctro. de Dependientes

SECCION DE SPORTS

Se pone en conocimiento de todos los atletas de esta sociedad, así como de los socios que deseen representar nuestra institución, que en los primeros días comenzarán las prácticas oficiales del team de basket ball del Centro, dirigidas por el señor Angel Cacho Negrete, a fin de seleccionar a los jugadores que han de integrar el team que defenderá nuestros colores en el campeonato de la Liga Inter-social.

Asímismo, se avisa por este medio a las jugadoras del team de basket femenino, para que comiencen a prepararse para los próximos campeonatos.

Por la Comisión de basket ball,
Manuel Durán,
Comisionado.

Ultimo Descubrimiento Ldo. Peña

30 años de éxito en las enfermedades secretas

SPORTFOLIO

Cuántos players de las Mayores han bateado dos jonrones en un mismo inning desde 1900 a la fecha? Qué edad tiene el infielder Phil Todt? Para cuántos clubs ha jugado?

Por cuántos largos venció California al crew de Yale en las eliminaciones efectuadas para obtener la representación olímpica de remos de los EE. UU.?

Cuál es el record mundial del salto largo con impulso? Quién lo posee? Cuál es el record de Lloyd Hahn para los 800 metros?

Con dos bolas y un strike el bateador dispara un línea por el pitcher, que le da a éste en la pierna y después toca al bateador. Debe ser out éste por haber sido tocado por una bola bateada?

Estableció algún record Dazzy Vance cuando ponchó quince bateadores en un juego de nueve innings?

Perteneció alguna vez al Boston Red Sox el pitcher George Pipgras? Qué tiempo lleva en los Yankees?

Han peleado alguna vez Benny Bass y Harry Blitman, que recientemente obtuvo una decisión sobre Tony Cazoneri?

RESPUESTAS A LAS PREGUNTAS DE AYER

Joe Sewell, del Cleveland, es mejor bateador que Travis Jackson, pero éste le da más recio a la pelota.

El boxer Juan Cepero tiene cinco pies, ocho pulgadas de estatura.

Los Yankees han ganado cinco veces el campeonato de la Liga Americana. El Filadelfia Atléticos y los Red Sox lo han ganado seis veces.

"Socks" Siebold, ex-player de los Atléticos, está pitcheando actualmente para el club Reading de la Liga Internacional.

El campeonato intercolegial de dobles de tennis de los Estados Unidos, está en poder de McElvenenny y Harrigton, miembros de la Universidad de Stanford.

El peso natural de Tom Heeney es de 195 libras. No creemos que Paulino pueda ganarle actualmente.

No sabemos nada de que la Liga Intercolegial de Cuba piense organizar campeonatos de futbol americano y tennis.

Si con un hombre embasado, el bateador se lleva las cercas en claro y en su corrida hacia home pasa al compañero, el umpire lo debe declarar out. La otra carrera se cuenta, siempre que el out del bateador no sea el tercero del inning.

El mayor número de bases por bolas que un pitcher ha dado en un inning es ocho, siendo Sammy Gray, del Washington, el poseedor del record. Lo impuso en la season de 1909.

Kenneth Doherty, de Detroit, ganó los trials del Decathlon en las eliminaciones del team americano para las Olimpiadas.

Pete Scott igualó el record mundial cuando bateó cinco jonrones en tres días. Babe Ruth ha hecho esa hazaña dos veces.

Helen Wills derrotó a la señorita Lily de Alvarez con score de 6-2, 6-3, en el match final del campeonato femenino de tennis de Wimbledon.

El umpire principal no tiene jurisdicción para decidir jugadas sobre la primera y segunda base. Ahora bien, si el umpire de bases le pide su opinión, puede darla.

LEA MAÑANA: SPORTFOLIO

RETA PANCHO VILLA

Habana 28 de agosto 1928.
Sr. Jefe de la plana de Sport del DIARIO DE LA MARINA.

Muy señor mío. Le agradeceré inserte el presente reto en su muy leída sección de sport.

El boxeador Jesús González "Pancho Villa" reta por este medio al boxeador Sixto Vila "Trino Bolero" para un match bajo las condiciones que él desea.

Dándole las gracias pues espero me complazca, se despide de usted,
.. .. Jesús González. ..
S|c. Luyanó y Porvenir, (café).

LA ECONOMIA COMODIDAD DURACION Y ELEGANCIA

Keds

DAN COMO RESULTADO

LA SATISFACCION DE 500.000 CONSUMIDORES SERVIDOS POR 4.827 ESTABLECIMIENTOS EN TODA LA ISLA

EXIJA "KEDS" DE VENTA EN TODAS PARTES

M.E.C.D. 2016

Radio y Electricidad

A CARGO DE ALBERTO GIRO

IMPORTANTES MEJORAS EN NUESTRA ESTACION 2 A 2

Debido a las importantes mejoras que vamos a efectuar en nuestra planta transmisora 2 A 2, dejaremos de transmitir nuestra "Hora de Noticias" hoy y mañana, reanudando este servicio el viernes por la noche, a la hora de costumbre: 10 y 30.

La estación aumentará su potencia, y estamos seguros de poder brindar a los radio-oyentes un servicio eficiente, y de mucha utilidad.

TRANSMISIONES PARA HOY

Programa que será trasmitido por la Estación de la Casa Delaporte, hoy a las 9 de la noche.

Opera completa "Rigoletto" del maestro Verdi, en 32 partes, de la colección del Dr. Marino Díaz Quiñones.

2-W-X trasmitirá de 5 y media a 7 p. m.

2-R-K trasmitirá de 9 a 11 p. m.

2-L-P trasmitirá de 11 y media a 1 p. m.

2-M-G trasmitirá de 5 y media a 7 p. m.

2-W-X trasmitirá de 9 a 11 p. m.

PROGRAMAS EXTRANJEROS

WESTINGHOUSE KDKA

East Pittsburgh, Pa.
950 Kilocycles
"The World's Pioneer Broadcaster".
Eastern Daylight Saving Time.

THURSDAY, AUGUST 30, 1928

9:45 A. M.—Telechron time. News items. Weather report. Stock comment. Receipts on principal livestock markets.
11:00 A. M.—Telechron time. KDKA's Household Question Box. conducet by Mildred Davis Terman.
11:15 A. M.—Weather report.
12:57 P. M.—Time signal.
1:00 P. M.—Atlantic City. Latest stock comment. Weather report. Principal livestock markets, butter and eggs, poultry and produce, fruits and vegetables; grain opening and latest quotations.
2:45 P. M.—Musical Masterpieces.
3:30 P. M.—Baseball scores.
4:00 P. M.Telechron time. Baseball scores. Closing stock comment. Weather report. Report of butter and eggs, fruits and vegetables, and Chicago grain and provision; Toledo seed and Pittsburgh hay and gain.
4:15 P. M.—News items by Stockman Sam.
4:30 P. M.—Boseball scores.
5:00 P. M.—Telechron time. Baseball scores. Markets— Livestock, Boston wool, principal cotton markets, and New York sugar.
5:30 P. M.—Baseball scores.
5:55 P. M.—Baseball scores.
6:00 P. M.—Telechro ntime. Concert.
6:30 P. M.—Atlantic City. Cambria Fair News. KDKA Ensemble. Victor Saudek conductor, playing in the Palm Room of the William Penn Hotel, Pittsburgh. Cambria Fair News.
6:55 P. M.—Baseball scores.
7:00 P. M.—Telechron time. Ensemble continued.
8:00 P. M.—Retold Tales from WJZ.
8:30 P. M.—Jack Albin and his Hotel Bossert Orchestra, from WJZ.
9:00 P. M.—Orchestras that Differ, from WJZ, New York.
9:30 P. M.—Maxwell Hour from WJZ.
10:00 P. M.—Longine time. Michelin Tire Company Program from WJZ.
10:30 P. M.—Baseball scores.
11:00 P. M.—Baseball scores. Weather report. Telechron time. Atlantic City.

WESTINGHOUSE KYNW

Chicago
570 Kilocycles
Central Daylight Saving Time.

THURSDAY, AUGUST 30, 1928

2:00 P. M.—The Merry Three.
2:30 P. M.—Studio Features.
3:00 P. M.—Al melgar at the Barton Organ.
5:56 P. M.—Telechron time signal.
5:57 P. M.—Uncle Bob.
6:27 P. M.—Simoniz weather report.
6:29 P. M.—Hotel Shelburne Aunouncement.
6:30 P. M.—Al Melgard at the Barton Organ.
7:00 P. M.—Retold Tales.
7:30 P. M.—Jack Albin and his Hotel Bossert Orchestra.
8:00 P. M.—Song Cycle.
8:30 P. M.—Maxwell House.
9:00 P. M.—Michelin Tire Company.
9:30 P. M.—Flit Soldiers-Show.
10:00 P. M.—Slumber Music.
11:00 P. M.—Telechron time signal.
11:01 P. M.—Simoniz weather report.
11:02 P. M.—Hotel Shelburne Announcement.

WESTINGHOUSE KFKX

Chicago
570 Kilocycles

THURSDAY, AUGUST 30, 1928

7:45 to 7:59 A. M. M. C. S. T. or 8:45 to 8:59 A. M. C. D. T.—Estimated livestock receipts at 12 principal markets. Early hog market flash. Daily program.
8:58 A. M. C. S. T. or 9:58 A. M. C. D. T.—Telechron time signal.
8:59 A. M. C. S. T. or 9:59 A. M. C. D. T.—Hotel Shelburne announcement.
9:00 A. M. C. S. T. or 10: A. M. C. D. T.—Trend of livestock market, Union Stock Yards, Chicago. Potato market, Chicago. Chicago grain market opening. Toledo clover seed market. Weather forecast. New York stock market.
12:00 Noon to 12:59 P. M. C. S. T. or 1:00 P. M. to 1:59 P. M. C. D. T.—Cash grain marget report. Music or reading. Dinner table farm program and speaker. Announcements. Estimated receipts for tomorrow at Chicago. Full livestock market report, Chicago. Chicago grain market close. Toledo Clover seed market close. Chicago and New York Butter and Egg market report. New York stock market.
3:30 a 3:59 p. m. C. S. T. a 4:30 a 4:59 P. M. C. D. T.—Closing reports; Chicago daily livestock review; fruit and vegetable market, butter and egg market, hay market, grain situation, New York stock market.
4:15 a 4:30 p. m.—C. S. T. or 5:15 to 5:30 P. M. C. D. T.—Late news reports from Chicago Evening American.

WESTINGHOUSE WBZ—WBZA

New England.
900 Kilocycles
Eastern Daylight Saving Time
Thursday, August 30, 1928.
11:00 a. m.—Beauty and Health.
11:07 a. m.—Víctor Orthophonic Concert.
12:00 m.—Special Announcements.
12:01 p. m.—Statler Organ, Manuel DeHaan.
12:30 p. m.—Telechron time; weather.
6:30 p. m.—Telechron time; weather.
6:1 p. m.—Pianistic Capers.
6:50 p. m.—Baseball.
6:55 p. m.—Alden Radio Talk.
7:00 p. m.—Bert Lowe's Statler Orchestra.
7:30 p. m.—U. S. Navy Band.
8:00 p. m.—Retold Tales.
8:30 p. m.—Jack Albin's Orchestra.
9:00 p. m.—Raynold Robillard, violinist; Joseph Healy, pianist.
9:30 p. m.—Maxwell House Hour.
10:00 p. m.—Longine time.
10:01 p. m.—Michelin Hour.
10:30 p. m.—Baseball; special announcement; telechron time; weather.

LA REGULARIZACION DE LICENCIAS COMERCIALES SERA APOYADA POR EL "CENTRO DE CAFES" DE LA HABANA

Gestiones de dicha sociedad para conseguir una rebaja notable en el precio del fluido eléctrico. — El día 6 de enero, se celebrará en "La Tropical", el "Día del Cafetero"

Importante sesión fué la que en la tarde de antier celebró la Junta de Gobierno del Centro de Cafés de la Habana, tratándose en ella transcendentales asuntos, en los cuales se demostró la actividad y el acierto conque esta Institución viene interviniendo en los problemas que de una u otra manera afecta a los intereses de los Asociados.

A las dos de la tarde el señor Vicente Piñeiro, que actuaba en la Presidencia declaró iniciado el acto. Inmediatamente el Secretario procedió a la lectura del acta anterior, así como también del Balance Mensual y del Movimiento de Asociados, cuyos particulares fueron unanimemente aprobados.

Conocido el informe de la Comisión de Hacienda la Junta procedió, después de un ligero debate, a su total aprobación. El informe de la Comisión de Propaganda fué también una demostración indiscutible de los grandes y eficientes trabajos que viene realizando ese organismo y la Junta acordó, a propuesta del señor Teolindo Vázquez conceder un voto de gracias a dicha comisión y a los que han cooperado a su éxito por el acierto y la eficiencia que caracteriza su desenvolvimiento.

El señor Ricardo Novoa, Delegado social en el Comité Gestor que viene laborando en favor de la rebaja de las tarifas que rigen en el servicio de suministro de fluido eléctrico, dió cuenta de las actuaciones que ultimamente se han verificado. La Junta Directiva discutió largamente sobre la necesidad de que los establecimientos de Café, que tienen un crecido consumo, reciban a la mayor brevedad un descuento apreciable, confiando que la empresa tendrá en cuenta esas poderosas razones y atenderá la petición que le ha sido presentada. La Comisión de la Institución tiene a esos efectos confeccionado un estado de consumo de todos sus asociados, en el que se demuestra el gesto de energía eléctrica que representa la institución.

Conocida una comunicación del señor Julio Blanco Herrera en la que comunica a la Institución su propósito, como miembro oficial de la subcomisión de Industria, de presentar una proposición en el sentido de que se establezca una comisión que regularice debidamente la concesión de licencias para industrias y comercios, evitando el perjuicio del exceso que viene padeciendo el comercio y que amenaza ya a las manifestaciones industriales, la Junta acordó unanimemente apoyar con todo entusiasmo la proposición del señor Blanco Herrera, resolviéndose también comunicarle que una comisión de la Federación Nacional de Detallistas estudia desde hace largo tiempo ese problema, indicándole se dirija a ella para cuantos datos y detalles necesite. También se resolvió significarle que los Delegados sociales ante esa comisión son los señores Miguel Junco, y Antonio Pérez Manrique, La iniciativa del señor Blanco Herrera fué generalmente alabada y el Centro de Cafés se dispone por medio de su delegación ante la comisión de la Federación prestarle el más eficiente y total apoyo.

Después se acordó aceptar el ofrecimiento que de sus Jardines hace la Cervecería la Tropical con el objeto de llevar a efecto en ellos la celebración del Día del Cafetero, acto que ha de revestir gran lucidez e importancia. Después, a proposición de los señores Llamosas y Pardo, se acordó celebrar dicho festejo el día 6 de enero del próximo año, quedando designada para la organización de esa magna fiesta la Junta Directiva en pleno la cual nombrará Subcomisiones correspondientes y se asociará de todos cuantos elementos sociales se requieran para el éxito del acto.

Los comisionados sociales dieron cuenta a la Junta de las gestiones que se han verificado junto a los señores Secretarios de Gobernación y Justicia en favor de que el Juego de Dados Americanos sea considerado en su verdadero carácter de pasatiempo y declarándosele lícito se permita en los cafés. Se dió a conocer que en virtud de la contestación de la Secretaría de Gobernación expresando que razones de carácter judicial eran contrarias a la autorización, pues el artículo 602 del Código Penal prohibe el juego de todo lo que no sea pasatiempo y los dados americanos, aunque ya clasificados por el Decreto 173, no se le considera como juego lícito, se acudió al señor Secretario de Justicia significándole las razones que origina la petición del Centro de Cafés de la Habana, que no representa daño alguno para las costumbres públicas y es un positivo y necesario vivificante para los comercios y las industrias nacionales. Se expresó la esperanza de obtener éxito en estas gestiones, puesto que está demostrado plenamente con la forma regularizada y metodizada que se propone, que no existe un riesgo de clase alguna para el orden público, y en esta circunstancia el Gobierno no negará apoyo a sus más importantes clases contribuyentes.

Por el Secretario fué leída la consulta que ha sido elevada a la Secretaría de Gobernación en relación con el cobro de los derechos de apertura que se viene realizando cuando en los Municipios se llevan a efecto cambios de clase. La exposición de la colectividad sostiene la tesis, y para ello se basa en determinaciones de la propia Secretaría de Gobernación, que los derechos de Licencias no deben ser cobrados nada más que cuando se abre el establecimiento, nunca por las evoluciones que dentro de los epígrafes de la Ley de Impuestos Municipales lleven a efecto los contribuyentes por variaciones o ampliaciones del comercio primitivo.

Fué conocida la circular remitida a todos los Asociados expresándole la necesidad de renovar la Licencia para la Venta de Leche e interesar Licencia Sanitaria, según establece el Art. 65 de las Ordenanzas, por cada Licencia Municipal que se tenga.

Una vez tratado y resuelto diferentes asuntos relacionados con los servicios sociales y su mejoramiento, el señor Secretario dió conocimiento de una comunicación de la Federación Nacional de Torcedores, interesando el apoyo social en la cmapaña que vienen realizando para defenderse de las máquinas elaboradoras de tabaco. Los señores Teolindo Vázquez y Narciso Pardo se declararon partidarios decididos de prestar todo calor a la campaña que efectuan los torcedores de tabacos. El señor Vázquez dijo, en enérgico alegato, que la implantación de las máquinas torcedoras no solo representaba un daño para los tabaqueros, clase popular y querida que tiene todas las simpatías, sino también la muerte de la verdadera industria tabacalera, de la que caracteriza a Cuba en los mercados extranjeros, llevando a la bancarrota la segunda industria nacional. El señor Pardo manifestó que la implantación de las máquinas en la elaboración del Tabaco tenía por fuerza que ir en contra de los intereses nacionales, y que sis se entronizaba el sistema las vegas Cubanas pasarían a manos extranjeras como han pasado los ingenios. Unanimemente la Junta resolvió apoyar a los tabaqueros Cubanos en las gestiones que vienen verificando para conseguir que no sean instaladas las máquinas torcedoras, haciendo resaltar que el tabaco cubano se impone por su bondad y no por su baratura, y que contra las altas tarifas aduanales no se puede competir nada más que con la alta calidad del tabaco habano.

Sociedades Cubanas

DE LA SOCIEDAD A. B. C.—Cada día crece más el interés entre nuestras mejores familias por la extraordinaria excursión que celebrarán los abecedarios el domingo 2, al lujoso barco pirata de la playa de Cojímar.

Las familias serán transportadas por cuenta de la Sociedad completamente. Las primeras lanchas saldrán del muelle de la Compañía Cubana de Navegación, a la 1 y 30 de la tarde, continuando cada diez minutos, hasta las 3 y 30. Después de esa hora será el servicio cada 25 minutos, hasta las 7 en que se iniciará el regreso.

Como puede verse, mayor comodidad no se podía ofrecer a las familias que asistan, pues con tan frecuente servicio no hay miedo a llegar tarde ni a que haya que esperar mucho tiempo, si al llegar al muelle se acaba de ir la lancha.

Será esta fiesta de pensión, cuyo billete de entrada costará un peso, precio por demás económico.

Las invitaciones familiares están circulando ya desde el lunes, y la demanda es tan grande que es de temerse que se agoten antes del día de la fiesta. Recomendamos a las familias que aun no hayan recibido la suya, se apresuren a solicitarla, pues como ya decimos, la demanda es una cosa sorprendente. Cualquier informe puede hacerse al teléfono M 6109, o personalmente a la Secretaría abecedaria, San Rafael número 84.

La fiesta será amenizada por The Wizzard's y el sexteto Carmen, de Guanabacoa, que tan grande éxito han logrado en sus dos últimas 'performances" con los abecedarios.

Mañana daremos grandes noticias que obran en nuestro poder, y que no van hoy por falta de espacio.

LA SECCION DE ORDEN DE MEDINA.—El secretario de la Sección de Orden y Recreo, señor G. Barral, ha citado por orden del señor Presidente de dicho organismo de la Asociación de Propietarios de Medina, señor Juan Acosta Piedra, para junta reglamentaria, que se celebrará el viernes 31, a las 9 en punto de la noche, en el local social, Avenida de los Presidentes y 21.

La orden del día contiene asuntos muy interesantes, y se recomienda a todos y cada uno de los señores vocales, su más puntual asistencia.

CLUB COSMOPOLITA.—El próximo sábado 1 de septiembre, celebrará el Club de Puentes Grandes, un baile de sala en honor de sus asociados.

La sociedad que preside mi buen amigo José Sánchez, dará con esta fiesta una prueba evidente de las múltiples simpatías de que se ha hecho acreedora.

Tocará la jazz band "Ubis" y probablemente un sexteto.

El programa bailable consta de 18 piezas, entre las que no faltarán las piezas más en boga.

Un éxito definitivo le deseo al amigo Sánchez.

CENTRO MEXICANO DE CUBA.—Nuevamente nos ocupamos de los aztecas.

Conmemoran la víspera y el aniversario de su independencia.

El día 15 tendrá lugar una gran velada en su centro social. Oportunamente daremos a conocer el programa.

El domingo 16 se efectuará un almuerzo con típicos platillos mexicanos y criollos, en la finca San Francisco de Paula.

Los excursionistas se trasladarán al citado lugar en lujosos ómnibus de la Habana, que saldrán del Parque Central a las 12 m. y regresarán a las 7 p. m.

Tres orquestas amenizarán el almuerzo y el baile.

Se han recibido gran número de adhesiones, y una colección de bellas señoritas con trajes típicos de México y Cuba, contribuirán al lucimiento de esta fiesta.

El éxito está en sus manos.

Las inscripciones para el almuerzo se cerrarán el día 10, el interesado puede dirigirse por la noche al Centro; Telf. F 4855, y por el día, a la Secretaría; Telf. M 9157.

NUEVA FABRICA DE HIELO.—Es grande el entusiasmo que ha despertado entre la juventud bailadora del Cerro, el baile que ofrecerá el próximo sábado día 1, la Asociación de Empleados de la Nueva Fábrica de Hielo, sociedad que tantas simpatías tiene en esa barriada principalmente entre el elemento femenino.

Para este baile que viene a romper un pequeño lapso de inactividad en que se hallaba la Nueva Fábrica, todos sus preparativos han sido cuidadosamente atendidos por la Sección de Recreo y Adorno, al frente de la cual se encuentra el buen amigo Canter.

Un programa lleno de atractivos será interpretado por el jazz band del profesor Gasso y por el sexteto Brillante, conjuntos musicales que agradan mucho.

Las invitaciones familiares que ya han comenzado a circular, las damitas que no las hayan recibido pueden solicitarla de 8 a 10 de la noche en la secretaría de este Club, Calzada Cosme Blanco Herrera número 70.

Enrique PORTO.

UN FRANCES HA HERIDO AYER A UNA JAMAIQUINA

Sepelio del obrero que murió al estarse bañando. Trabajaba en las obras de la carretera

FLORIDA, Camagüey, agosto 29.—DIARIO, Habana. — Anoche a las diez, Manuel Pérez, súbdito francés, de la raza negra, hirió de varios navajazos a Magdina Alderre, mestiza, de Jamaica, produciéndole una lesión que interesó la garganta. Fué trasladada hoy al Hospital de Camagüey en gravísimo estado.

Días pasados la Alderre tcusó al Pérez por haberla maltratado de obra, siendo condenado a quince días los que extinguió ayer en el Vivac de ésta y anoche, cuando ella volvía de su colocación la agredió, dándose a la fuga sin que haya sido detenido.

En el cementerio de ésta verificóse ayer tarde el sepelio del infortunado obrero de la Carretera Central Francisco Barreiro, de la Coruña, de 24 años, quien pereció mientras se bañaba en el río de la finca "Aranjufe", barrio de las Yeguas, de Camagüey. — **Pérez**, Corresponsal.

VILLENA EN CAMAGUEY

CAMAGUEY, agosto 28.—DIARIO Habana. — En el rápido de hoy llegó aquí procedente de esa Capital el señor José Antonio Villena, Gobernador de esta Provincia.

A la Estación acudieron a darle la bienvenida y a felicitarlo por sus buenas gestiones en pro de la provincia, gran número de sus amigos políticos y altos empleados de la Administración Provincial.

Mario R. Silva, corresponsal.

Varios Sucesos de Policía

Un choque— En Lamparilla y Compostela chocó el auto 6131 que guiaba Inocencio Muñiz Pérez vecino de Habana 116 con el también auto 15724 que conducia Eduardo Rivadulla Losada vecino de Clavel letra B. sufriendo averias que aprecian en $8 y $7, respectivamente.

Una caida.— Al caerse al pavimento casualmente en su domicilio Gilberto Gato Gallego vecino de Amargura 73, se produjo lesiones leves de las que tuvo que ser asistido en el centro de socorros.

Un choque.— En Brasil y Plácido chocó el auto 17118 que se dió a la fuga, con el camión 12068 que manejaba Antonio Jiménez Gondon vecino de Paniagua 8, sufriendo éste, averias de poca consideración.

Estafa.— El vigilante 568 detuvo a Alfonso Fuentes Barragan, vecino de Cárdenas y Arsenal por acusarlo Moisés Moces Fellner chauffeur del auto 33170 y vecino de Inquisidor 24 de haberle alquilado su auto durante dos horas y despues negarse a abonarle el importe de su trabajo. El Fuentes se encontraba en estado de embriaguez alcohólica.

Hurto.— Roberto O'Hallorans Chomat chauffeur del auto 18772 y vecino de la finca La Merced en Arroyo Arenas denunció que al dejar por un momento su auto en Zenea y Aldama, le sustrajeron mercancias y herramientas que llevaba en el mismo por valor de $10, señalando como autores del hurto a Ramiro González Solano vecino de República 39 y a José Pérez Garcia de Lealtad 42, los que fueron detenidos por el vigilante 1531.

Un choque.— En Consulado y Gorgas, chocó el auto 16835 que manejaba David López vecino de San Pablo 4 Cerro con el omnibus 40525 de la Cuba conducido por Juan Garcia, sufriendo ambos vehículos desperfectos de poca consideración.

Lesiones inferidas.— Por motivos que no quisieron explicar, Armando Fernández Esquivez, vecino de Dolores 52, dió con un blak jack en la cabeza a Rafael Peraza Casañas vecino de D. Tamayo 10 proluciéndole lesiones menos graves de las que tuvo que ser asistido en el centro de dependientes. El hecho ocurrió en los pasillos de la Estación Terminal.

Una pedrada.— Guillermo Aguiar Martinez, vecino de Cárdenas 52, tuvo queser asistido en el centro de socorros de una herida leve en la región temporal derecha, que sufrió al ser alcanzado por una piedra que le lanzó frente a su domicilio un menor al que no conoce y que se dió a la fuga acto seguido.

Un choque.— En Someruelos y M. Gómez, el auto 17672 que conducia Ignacio Garrido Jomber vecino de 7 número 9, Vedado, chocó con el camión 41316 de la compañía de Tránsito Cubana, sufriendo el primero averias que aprecia en $5.

Escándalo.— El vigilante 256 detuvo a José Saavedra Eijó vecino de Dragones 78 por haberlo sorprendido formando un monumental escándalo en Figuras y Lazcano. Una vez en la estación, repitió el escándalo e insultó al oficial de guardia y a los vigilantes que en la misma había. Fué remitido al Vivac.

Riña y lesiones.— Por cuestiones personales, riñeron en Figuras y Tenerife, Said Abdo, vecino de San Nicolás 175, Rafael Gómez Padrón, de Condesa 4 y Jorge Azcuy de Tenerife 22. El primero tuvo que ser asistido en el centro de socorros de lesiones leves.

Con manteca caliente.— En el Hospital Municipal fué asistida de quemaduras de segundo grado en la mano izquierda Carmen Gómez González, vecina de Figuras 1 las que se causó en su domicilio al volcársele casualmente una sartén con manteca inviendo.

Le llevaron la bicicleta.— Ramón López Cadenas, mensajero de farmacia y vecino de Cadiz, denunció que mientras subia unas medicinas a los altos de la casa Figuras 2, le hurtaron la bicicleta de su propiedad que dejó en la puerta, ignorando quien haya sido el auto del hurto.

Un arrollado.— En el Hospital Municipal fué asistido de una herida incisa en la región nasal y contusiones y desgarraduras de la piel diseminadas por el cuerpo, Rolando López Benavides, vecino de E. Villuendas 187 las que sufrió en Espada y Villuendas al ser arrollado por el auto 15720 que se dió a la fuga.

Escándalo por embriaguez.— El vigilante 268 detuvo a Miguel Garcia sin domicilio conocido, porque en completo estado de embriaguez alcohólica formó un gran escándalo en P. Varela y República. Fué remitido al Vivac.

Escándalo.— El vigilante 745 detuvo a Pedro Ayala Diaz, vecino de 10 de Octubre y Santos Suárez, por haberle sorprendido en el Mercado Unico formando un gran escándalo y arrojando limones a todos los que por allí transitaban.

EL DOCTOR HERRERA LASSO DIO SU PENULTIMA CONFERENCIA A LOS EMPLEADOS DE LA CASA EL ENCANTO

"Nosotros mismos hemos de ser los autores de nuestra propia vida; nadie puede abrirnos el camino, ya que ni siquiera nosotros sabemos cual será el que seguiremos"

Anteayer por primera vez, fué interrumpido el doctor Herrera Lasso, en el curso de su charla al personal de "El Encanto". ¿A qué se debió aquel aplauso entusiasta, espontáneo, que dejó suspensa en sus labios una frase, cuando no hablaba de ninguna de aquellas cosas que exaltan el sentimiento colectivo?... Lejos de ello, exponía clara y sencillamente un fenómeno social; disertaba sobre la Educación. Extraño, ¿verdad?... Pero es que en su brillante conferencia de ayer el Profesor mexicano, presentó a sus oyentes de manera tan nítida, ese factor que se llama la Educación, que les hizo "sentir" — esa es la palabra — que les hizo encontrar en ellos mismos lo que él había llamado "elevación de la dignidad humana".

Tratemos de ofrecer aquí sus ideas. Lo merecen. Porque ya ayer el profesor expuso ideas suyas; ya ayer pronunció una verdadera conferencia.

Comenzó recordando los puntos que habían quedado expuestos en la charla anterior. Recordó que habían quedado en que dos factores primordiales del desenvolvimiento social eran la división del trabajo y la imitación; aquél, hacía diferentes a los hombres; éste, por el contrario, destruyendo las diferencias naturales entre ellos, los hacía iguales; y los dos, como habíamos visto, los hacían seres sociables, los hacían personas.

Ahora él trataría de presentarles otro factor esencial de la vida social: la Educación. En sociología, el término Educación tiene un sentido mucho más amplio, más dilatado que el que generalmente se da a esta palabra. En esta ciencia se entiende por Educación, el desarrollo total, completo, integral de todo el individuo: la preparación moral, intelectual y física del hombre para la vida.

UN ADELANTO A LA CIENCIA DE LA EDUCACION

Ya se había visto, en la charla anterior, que en la imitación había siempre dos sujetos: uno que imitaba y otro que era el imitado; la acción de aquél podía llamarse activa; la del último, la del modelo, como pasiva. Durante mucho tiempo, se entendió que también en la Educación había un "sujeto pasivo", el alumno, y otro que actuaba, el maestro; en esta forma interpretábanse las relaciones entre el educando y su educador.

Pero en realidad no es así.

Cierto que, en cierta forma, en cuanto al fin de la Educación Primaria, podría interpretarse así. Pero hablando en un sentido más general, no. El educando despliega una actividad, como iban a ver, y en esto la Sociología habíase, a juicio del profesor, adelantado a la novísima Ciencia de la Educación en que, "afortunadamente" — agregó — se ha convertido la antigua Pedagogía.

Y para valerse de una imagen, como aconsejara Bacon, el eminente Profesor cita una metáfora de Pestalozzi. Dice este tratadista que, a veces, antojábasele que la educación actuaba sobre el hombre como el agua del riego en una semilla sembrada en tierra fértil...

Y el Profesor Herrera Lasso agrega que la metáfora encaja perfectamente bien en la idea que él tiene de la Educación. En efecto, la vida que hay en la semilla, podrá brotar bajo la acción del líquido elemento; pero además es necesario que la semilla sirva, que la tierra sea fértil y aún después, que "el medio", es decir, la temperatura ambiente, sean favorables al desarrollo y crecimiento de esa planta.

Por lo demás, la imagen es perfecta. En efecto, de la obscuridad de la tierra, de la lobreguez en que se halla, esa semilla, "por una virtud que hay en ella, que ya está en ella", estimulada, brota al exterior, y es primero planta y después arbusto.

ET QUASI CURSORES VITAE LAMPARA TRADUM...

Y ese arbusto tiende hacia arriba —si el medio le es propicio — y crece, y se eleva hacia la luz para obtener de los elementos altos, de la atmósfera, la vida, por medio de esa función de la clorofilia, que a él, el doctor Herrera Lasso, se le antoja el símil más acabado de lo que debe ser la verdadera caridad; la acción clorofilial: esto es: dar sin recibir nada a cambio...

Y continuando la imagen, he aquí la vida del hombre. Elevarse a las alturas, hacia la claridad, hacia la luz, desde la obscuridad de la primera infancia, y una vez alcanzado ese ideal ofrecer sus ramas para que aniden en ellas las aves de todas las ideas. La imagen de Pestalozzi, en cuanto a la Educación, es exacta y cabal, como veremos.

Porque no sólo se trata de la primera educación, con todo y ser un legado, que veníamos traspasando las generaciones unas a las otras. Porque eso es la primera Educación. El caudal de conocimientos indispensable para la vida acumulados por el espíritu humano, y que, como dijo en su maravillosa imagen un poeta latino, cada generación los entrega a la que le sigue como la "lámpara de la vida" Se refiere — permítasenos recordarla puesto que realmente es una maravillosa imagen — al verso de Lupercio: "Et quasi cúrsores vitae lámpara tradum". En efecto, como el atleta que, en las lampadoforias, corría con una antorcha que tenía que entregar al que lo alcanzara, quedando, por tanto, a oscuras, apenas la entregase, las generaciones se pasan la antorcha de la vida.

Pero no es sólo a esta Educación Pestalozzi. Todos, cual más cual menos, Petalozzi. Todos, cual más cual menos, — salvo, desde luego, las excepciones conocidas que cada vez disminuyen más — llegamos a la vida con una educación que nos dieron, y entonces cuando tenemos que comenzar la segunda, aquella que nadie puede enseñarnos mejor que nosotros mismos.

TENEMOS QUE HACER NUESTRA PROPIA VIDA

Porque, aunque "nos entregan la Educación, no nos abren, realmente el camino, como se ha dicho; Cada uno de nosotros es el autor de su propia vida; cada uno tiene que hacer "su propio camino"; no nos lo abren ni pueden abrírnoslo nuestros padres — con ser nuestros primeros educadores — ni mucho menos nuestros profesores, ni hay nadie que presente ó por medio de libros pueda abrírnoslo, por la sencilla razón de que nadie, ni aún nosotros mismos sabemos cuál será el curso de nuestra vida. Nuestra vida a partir del día de hoy, a partir del mismo día en que estamos está toda por hacer; nosotros mismos hemos de abrirnos paso entre las malezas, evitando a veces e hiriéndonos otras con las zarzas del camino.

Nadie — dice el Profesor con vehemencia — puede enseñarnos esto y yo os aseguro que en esta labor no podréis más maestros que vosotros mismos ni debéis buscarlos en ningún paraje; lo que necesitáis son conocimientos tan varios y complejos que cada uno se obtiene en fuente distinta, y separada de los demás. Yo os aconsejo que siempre déis preferencia, en este orden, a los conocimientos de vuestra propia experiencia. Ningún compendio puede ofreceros tan enseñanza. Vuestra vida desde hoy como desde hace años depende más que de vosotros mismos los medios para llegar a los fines que os proponéis nadie más que usted puede buscarlos. Cada uno de nosotros, como digo, es el autor de su propia vida.

Y aquí estalló la salva de aplausos. Cuando se hubieron apagado, el Profesor, continuó:

Y os doy este consejo porque para mí creo que no hay en el hombre mayor placer que recibir o dar un consejo. Cuando yo hallo en mi camino un hombre que despierta mi admiración — dice — y él me brinda sus consejos, siento un goce idecible.

COMO SE HACE UN GERENTE DE "EL ENCANTO"

En esta autoeducación del hombre interviene aquel factor de que hablamos, la imitación, y este es que acabamos de mencionar: la admiración.

Y el Profesor cita otro ejemplo. Recientemente, con ocasión de la muerte del Mariscal Liautey, un profesor de La Sorbona, Miguel Strowsky, escribió un admirable trabajo titulado: "Como se hace un Mariscal de Francia". En este trabajo, el aludido profesor comenta la correspondencia, que acaba de recopilarse del Mariscal, y por la que se sabe que éste debió su brillante carrera militar, a su admiración cada vez más creciente por su Jefe, el también Mariscal Gallieni.

Cuando Liautey marchó a Tonkin a las órdenes del entonces coronel Gallieni, contaba ya cuarenta años y todavía no se habían desarrollado en él sus brillantes facultades de estratega. Fué entonces que su admiración por su Jefe, con quien también peleó en Madagascar, hizo brotar en su espíritu el deseo de seguir el ejemplo vivo que tenía a su alcance llegando así tal vez a superarlo.

Porque hay muchas admiraciones; hay la admiración cortesana que se limita a elogiar, hay la admiración inerte que sigue, sin imitarlos, los hechos del modelo; hay la admiración pasiva, que juzgándose muy pequeña e incapaz de acercarse ni quiera a su modelo, se desaliente; pero la admiración a que se refiere el Profesor es aquella que se pone en marcha y sigue al objeto de su admiración para acercarse a él.

Esa es la que el profesor recomienda y aconseja a sus oyentes. Ellos tienen muchos ejemplos que imitar. En la labor de auto-educarse, algunos los precedieron en el curso de la vida, y esos deben ser los modelos que sigan, según las aspiraciones de cada cual. "Es por esa admiración — terminó diciendo el brillante disertando — que se puede llegar a Mariscal de Francia o a gerente de "El Encanto".

Aun todavía le restó una modalidad de la admiración al entendido profesor, según Bartrina, ya que, según éste, si

> La envidia y la emulación
> parientes dicen que son
> aunque en todo diferentes...
> al fin también son parientes
> el diamante y el carbón...

Y si la emulación nace de la admiración, en envidia, es, siguiendo esta tésis, una "enfermedad de la admiración".

MOVIMIENTO DE PERSONAL EN LA S. DE HACIENDA

Seis disposiciones del Departamento de las Finanzas, firmadas por el presidente de la Rep.

—Le ha sido aceptada la renuncia al Dr. José A. Mestre, del cargo de Jefe de Admon. de 4ta. clase, Letrado de la Sección Central del Impuesto del 1½ y se asciende en su lugar al Doctor Leopoldo del Calvo, con el haber anual de $2.700.00

—Se asciende al Dr. Victoriano Barroso y Armas, a Jefe de Administración 5a. clase, Letrado del Negociado de Consultoría, de la Sección de Consultoria, con el haber anual de $2.400.00, en vacante por ascenso al doctor Leopoldo del Calvo.

—Se nombra al Dr. Oscar Beltrán Calvet, Oficial clase 5a. Revisador Técnico de Clasificaciones, del Negociado de Revisión y Aranceles, de la Sección de Aduanas, con el haber anual de 1.800.00 en vacante por ascenso del Doctor Victoriano Barroso y Armas.

—Le ha sido aceptada la renuncia al señor Saturnino Fernández Suárez, del cargo de Jefe de Admon. de 5a. clase contador de la Zona y Distrito Fiscal de Camagüey y se asciende en su lugar al Sr. Guillermo Cisneros Zayas, con el haber anual de $2.000

—Le ha sido aceptada la renuncia al señor Raul Arnoldson, del cargo de Jefe de Admon. de 5a. clase. Auxiliar de la Jefatura de la Sección Gral. de rentas interiores, y se asciende en su lugar al señor Carlos Dominicio y Vazquez, con el haber anual de $2.400.00

—Se nombra al señor Oliverio López Hidalgo y Barquin, Oficial clase 5o. liquidador de Derechos Reales, del Negociado de Derechos Reales, de la Sección Gral. de Rentas Interiores, con el haber anual de $1,000.00, en vacante por ascenso al Sr. Carlos Dominicis y Vazquez.

Suscríbase al Diario de la Marina

FOLLETIN 43

El HIJO DE TARZAN

NOVELA

POR

EDGAR RICE BURROUGHS

TRADUCCION DE

EMILIO M. MARTINEZ AMADOR

De venta en las librerías "La Moderna Poesía", Pi y Margall 135 y "Cervantes" Avenida de Italia Núm. 62.

por muchos hombres. En su mayor un hombre blanco por haber maltratado a una muchacha indígena.

Baynes se estremeció al recordar aquel chisme, y preguntarse qué pena impondría su huésped al hombre que había tratado de robarle a su pupila, la joven blanca. Y este pensamiento le hizo levantarse más que de prisa.

—Sí—dijo nerviosamente, —hemos de partir de aquí al instante. ¿Conoces tú el sendero del norte?

Contestó afirmativamente el indígena, y sin pérdida de momento dió órdenes de que la "safari" se pusiera en marcha.

Era mediodía cuando un negro cansadísimo y cubierto de sudor alcanzó a la pequeña columna. Saludáronle los gritos de bienvenida de sus compañeros, a quienes comunicó cuanto sabía y se imaginaba de las acciones de su amo; de suerte que toda la "safari" se enteró de ello antes que alguien llegara al lado de Baynes, que marchaba a la cabeza de la expedición, y le pusiera al tanto de los hechos y figuraciones del negro a quien Malbihn había abandonado en el calvero la noche antes.

Cuando el honorable Morison supo todo lo que le dijo el muchacho, y comprendió que el comerciante se había valido de él como de un instrumento para llegar a apoderarse de Meriem, sintió que se le encendía de rabia la sangre, y tembló de miedo por la seguridad de la joven.

El pensar que otro meditaba un acto no peor que el proyectado por él mismo, no era paliativo ninguno de la terrible ofensa del sueco. Al principio no se le ocurrió a Baynes que él habría agraviado a Meriem no menos de lo que se proponía el miserable "Hanson". Ahora su furor era más el del hombre derrotado con sus propias armas y despojado de la presa que ya reputaba suya.

—¿Sabes dónde ha ido tu amo?—preguntó al indígena.

—Sí, Bwana —replicó éste. — Ha ido al otro campamento, al lado del gran "afi" que corre hacia el sol poniente.

—¿Me puedes llevar hasta allí? — preguntó Baynes.

El negro contestó afirmativamente, pues veía en ello un medio de vengarse del odiado sueco, y al propio tiempo de escaparse de la ira del Gran Bwana, que, según le constaba a todos, seguiría en primer término a la "safari" que se encaminaba al norte.

—¿Podremos llegar a su campamento tú y yo solos? — preguntó el honorable Morison.

—Sí, Bwana, —le contestó el negro.

Baynes se volvió hacia el jefe de la "safari". Ya estaba enterado de los planes de "Hanson". Comprendía por qué el bribón deseaba trasladar el campamento septentrional lo más lejos posible, en dirección al límite norte del país del Gran Bwana, pues esto le daría más tiempo para escaparse hacia la costa occidental en tanto que su perseguidor iba a los alcances del otro contingente. Pues bien, él utilizaría los proyectos del hombre para sus propios fines. El también necesitaba alejarse de las garras de su huésped.

—Tú puedes llevarte a los hombres hacia el norte lo más de prisa posible— dijo al cabecilla. —Yo me vuelvo atrás y trataré de despistar al Gran Bwana hacia el oeste.

Asintió el negro con un gruñido, pues no tenía deseo ninguno de seguir a aquel desconocido a quien le daba miedo la noche, y menos aún de quedarse a merced de los terribles guerreros del Gran Bwana, entre los cuales y su propia gente existía una sangrienta enemistad que databa de antiguo; y por cima de todo, estaba más que satisfecho de encontrar una excusa legítima para abandonar a su muy odiado amo el sueco. Sabía un camino hacia el norte y hacia su propio país que los hombres blancos ignoraban; un atajo por una árida meseta en que había pozos de agua, con los cuales no habían siquiera soñado los cazadores y exploradores blancos que llegaban de cuando en cuando al borde de aquella seca comarca. Hasta le sería posible eludir al Gran Bwana si éste los seguía. Y con este pensamiento predominando en su mente, reunió los restos de la "safari" de Malbihn, haciéndoles tomar una apariencia de orden de marcha, y emprendió el camino hacia el norte. Y en dirección suroeste guió el muchacho negro al honorable Morison Baynes, metiéndose por entre la selva.

Korak esperó en torno del campamento, observando al honorable Morison, hasta que la "safari" se dispuso a partir hacia el norte. Luego convencido de que el joven inglés llevaba dirección equivocada para encontrar a Meriem, lo dejó marchar y se volvió lentamente hacia el punto en que había visto a la doncella a quien adoraba su corazón.

Tan grande había sido su dicha al encontrar a Meriem viva que, en el primer instante, no penetraron en su mente pensamientos de celos. Más tarde habían aparecido éstos, revistiendo la forma de sombrías visiones de sangre que habrían puesto los pelos de punta al honorable Morison si hubiera conjeturado que se agitaban en el cerebro del ser salvaje, que silenciosamente se deslizaba por entre las ramas de los gigantescos árboles bajo los cuales había esperado él a "Hanson" y a la muchacha.

Sumido en honda tristeza llegó Korak al borde de la selva, en su límite con la llatura, donde se quedó aguardando la aparición de su Meriem... de su Meriem que no pareció nunca.

En cambio llegó otro personaje, un hombre alto y de anchos hombros vestido de kaki, a la cabeza de una robusta partida de guerreros de ébano. El hombre aquel tenía el semblante contraido en duras y severas líneas, y en su boca y sus ojos se advertían a las claras las señales de un pesar profundo, tan profundo que no podía borrarlo ni la expresión de rabia de su fisonomía.

Korak vió que el hombre pasaba por debajo de donde él se hallaba escondido, entre las ramas del mismo arbol que le había cobijado en otra ocasión al borde de aquel malhadado calvero. Le vió llegar, y se quedó rígido, helado y lleno de dolor. Le vió escrutar el suelo con sus penetrantes ojos, y permaneció quieto, con las pupilas vidrosas por la intensidad de la mirada. Le vió hacer señas a sus hombres de que habían llegado adonde él buscaba, y le vió perderse de vista hacia el norte. Y Korak siguió inmóvil como una imagen de talla, con el corazón sangrando de pena. Una hora más tarde se alejó despacio, otra vez por la selva hacia poniente. Iba como atontado, con la cabeza baja e inclinados los hombros, como un anciano que llevara a cuestas el peso de su dolor.

Baynes, entre tanto, siguiendo a su guía indígena, se abría paso por entre la densa maleza, bajando mucho la cabeza sobre el cuello de su caballo, y desmontando a menudo donde las bajas ramas se acercaban al suelo demasiado para que pudiera seguir en la silla. El negro le llevaba por el camino más corto, que no estaba destinado ni con mucho a los jinetes; y al cabo del primer día de marcha el joven inglés se vió obligado a abandonar su montura para seguir sólo a pie el paso veloz de su guía.

Durante las largas horas de caminata el honorable Baynes tuvo siempre tiempo sobrado de dedicarse a sus pensamientos; y cuando se representaba el probable destino de Meriem en poder del sueco, tanto más crecía su furor contra este último. Mas pronto se le clavó en el pensamiento la idea de que sus propios planes villanescos eran los que habían conducido a la doncella a aquel terrible predicamento en que se hallaba y de que, aunque Meriem hubiese logrado librarse de "Hanson", no habría sido mucho mejor la suerte que con él mismo la esperaba.

También llegó entonces a la comprensión de que Meriem le era infinitamente más preciosa de lo que se imaginaba antes. Por primera vez se puso a compararla con otras mujeres a quienes conocía, damas de alcurnia y de posición y casi con sorpresa se dijo que la joven árabe salía de la comparación harto menos malparada que las otras. Y de odiar a "Hanson" pasó a detestarse a sí mismo y a mirarse con repugnancia, así como a contemplar su acto de perfidia en toda su despreciable asquerosidad.

Así, en el crisol de la vergüenza, y al rojo blanco de las verdades desnudas, la pasión que Baynes había sentido por la doncella a quien consideraba inferior socialmente, se vino a acendrar hasta convertirse en amor. Y mientras seguía avanzando a tropezones, otra gran pasión, la pasión del odio, que le impulsaba a la venganza, ardía en su corazón al lado de su amor recién nacido.

Criado entre la holganza y el lujo, no se había visto jamás sometido el honorable Morison Baynes a las durezas y torturas que ahora tenía por constantes compañeras; sin embargo, a pesar de sus ropas hechas jirones, de su carne desgarrada y sangrienta, apremiaba al negro a mayor velocidad, y eso que él mismo caía de agotamiento a cada doce pasos.

Era la venganza la que le sostenía en su marcha; la venganza y la impresión de que con sus padecimientos estaba expiando en parte el gran agravio que había inferido a la mujer que amaba; porque no abrigaba ni un instante la esperanza de salvarla del destino a que él mismo la había empujado.

—"¡Demasiado tarde! ¡Demasiado tarde!" —era el triste acompañamiento de sus reflexiones mientras caminaba. — "¡Demasiado tarde! ¡Demasiado tarde para salvarla, pero no demasiado tarde para la venganza!" Y esta era la esperanza que lo sostenía.

Sólo cuando era ya demasiado oscuro para ver el camino consistía en hacer alto. Una docena de veces aquella misma tarde tabía amenazado al indígena con matarlo allí mismo, cuando el fatigado guía insistía en que descansaran.

El negro estaba aterrado. No podía comprender el cambio notabilísimo que tan repentinamente había sufrido el hombre blanco que tanto miedo tenía en la selva la noche antes. Si hubiera hallado ocasión

M.E.C.D. 2016

SOCIEDADES ESPAÑOLAS

LA ASOCIACION DE DEPENDIENTES CELEBRARA LA APERTURA DEL CURSO ESCOLAR 1928-29 Y REPARTO DE PREMIOS A LOS ALUMNOS, EN UN SOLEMNE ACTO

El próximo domingo, día dos de septiembre, tendrá efecto esta fiesta, que resultará brillante.—La reorganización de la directiva de la delegación de Guanajay se ha de llevar a cabo con un acontecimiento social. — Otra fiesta en la delegación güinera

El domingo día 2 de septiembre, se celebrará la apertura del curso escolar 1928-29 y el reparto de premios a los alumnos que los merecieron en el curso anterior.

En ese acto hará uso de la palabra el doctor Juan J. Remus, profesor del Instituto de la Habana.

El Presidente de la Asociación, señor Antonio Pérez, invita atentamente a todos los asociados. Concurrirán todos los miembros de la Sección de Instrucción y Bellas Artes y serán invitados esepcialmente todos los miembros de la Junta Directiva.

GRANDES FIESTAS EN LAS DELEGACIONES

De los grandes preparativos para las fiestas de las delegaciones de Guanajay y lo mismo que en la de Güines, hemos dado cuenta en varios números de nuestro DIARIO, y ya con las noticias que a este respecto hemos recogido en la Sección de Propaganda últimamente, podemos anunciar que será un gran acontecimiento social el que habrá de tener efecto el segundo domingo del próximo mes de septiembre, o sea, el día 9 en la Delegación de Guanajay, con motivo de la reorganización de la Directiva de aquel organismo, para cuyo acto el entusiasta vocal de la Junta de gobierno señor Manuel Echevarría, ha movido sus mejores iniciativas, en pro del mayor éxito de los festejos que la Sección de Propaganda ha organizado para estimular los deseos de las muchas personas que se proponen asistir el citado domingo a la excursión que desde esta capital concurrirá a la villa de Guanajay a dar lucimiento a los festejos de ese día.

Sabemos que el señor Martín Mora, actual representante a la Cámara y persona muy querida en Guanajay, ha tomado el mayor empeño en contribuir a que las fiestas proyectadas reunan los mayores atractivos poniendo a contribución su valiosa influencia en aquella localidad para que los excursionistas sean recibidos a la entrada de la villa por una nutrida representación de todas las clases de aquella sociedad. A la excursión asistirán más de cuarenta automóviles, luciendo gallardos estandartes y banderas, y en los que irán muchas damas familiares de los asociados y miembros de la Directiva social y sus secciones.

Después de ésta que será una brillante fiesta, se organizará otra en la importante villa de Güines, donde la Directiva de la Delegación allí establecida, se prepara para no ser menos que la Delegación de Guanajay en ofrecer a la Sección de Propaganda una nueva ocasión con que también nuevamente se anote un triunfo más a los muchos conquistados en su asidua labor en pro de los progresos de la institución. Satisfecho puede estar el señor Manuel García Fernández Presidente de la Sección de Propaganda y sus dignos compañeros de Sección, de los éxitos que vienen obteniendo en cada determinación de sus nobles empeños, por lo que les felicitamos sinceramente.

Otra de las noticias que con gusto publicamos, es la que se refiere al mejoramiento que han obtenido los cobradores de la Asociación, a los que la Sección de Propaganda lo mismo que la Comisión de Hacienda que presiden los señores Manuel García Hernández y Ricardo Sánchez Boneu, respectivamente, les han proporcionado un aumento de un medio por ciento más en la comisión de cobro, asunto en el cual la Sección de Propaganda tuvo la feliz iniciativa para elevar a la Junta de Gobierno esa mejora, con la que los cobradores habrán de sentirse muy agradecidos, y hemos de ser justos en la apreciación de ése generoso rasgo, concediendo al segundo vicepresidente social señor José María Coto Leiseca, la benévola acogida que supo dar a tan laudable propósito, pues a él se debe que la Junta de Gobierno haya aprobado ese justo aumento, pues el señor Coto, con el fervor que sabe dar siempre a sus altruistas impulsos, propuso en la última sesión de la mencionada Directiva, que sin discusión fuera sancionado dicho aumento, dando ocasión a que la Sección de Propaganda y la Comisión de Hacienda por boca del señor Manuel García Fernández le felicitara, ya que con su valioso concurso había sido otorgado el beneficio de que dejamos hecha mención.

MOVIMIENTO DE ENFERMOS HABIDO AYER HASTA LAS CUATRO DE LA TARDE, EN LAS QUINTAS DE SALUD

LA PURISIMA CONCEPCION, DE LA ASOCIACION DE DEPENDIENTES

Ingresaron: José Puesa García; Enrique Cabezón González; Alejandro Quintana Santos; Porfirio Sardiñas Izquierdo; José Martínez Rivera; Manuel Antonio Ros Guerrero; Mario Herrera Toledo; Braulio Sánchez Herrera; Guillermo Izquierdo Capote; Francisco García Varela; Rafael Martínez García; Guillermo Stublo Borrás; Juan Echevarría Rodrigo; Joaquín Rivero Lamela; Valentín Medina Veliz; Antonio Puig Núñez; Juan Capuz Aracelse; Juan Ruiz Gómez; Adolfo Liñán Izquierdo; Carlos Pedrero Calzadilla; Manuel Calvo Gómez.

Salieron de alta: Ramón Bellido Santiago; Nicolás Fiallo Borges; Gustavo Alvarez Iturralde; Juan Betancourt González; Antonio Oliva Fumero; José González Daría; Raul Ortega González; Emilio Picart Castellanos; José de Jesús Díaz Hernández; Sinforiano Galán Echevarría; Raul González Rasines; Néstor Pedro Ancar; José Requena Ortiz; Juan González Pérez; José Grau Salas; Francisco Carballo Fuste; Manuel Camaño Mira; Luis Lemus Lima; Antonio García Mayor; Juan Campos Julián; Fernando González Franco; Benjamín Setién Caño; Ernesto Breijo Orjales; Manuel Vázquez Rodríguez.

LA BENEFICA, DEL MUY ILUSTRE CENTRO GALLEGO

Ingresaron: José Ramón García Iglesias; José María Ramón Collazo Baltar; Jesús Real Pereira; Fernando Seijo Nomche; Juan Piñón Rey; Rogelio Carneiro Rey; Vicente Gómez Villariño; José Silva Silva; José Lorenzo Consteula; Antonio Carballo Fraga; Antonio Ledo Rodríguez; Benito Río Maseda; Raimundo Ortín Martín; José Taboada González; Agustín Rey Montero; Armando Carreiras Martínez; Teodoro Arias Darriba; Antonio Vázquez y González; Juan Fontao Varela; Manuel María Rey Vilas; José Naveiro Amor; Antonio Couce Corral; Francisco Cotos Rey; Jesús Anca Chao; Francisco Teijeiro Fernández; Daniel Rodríguez García; José Manuel Seijo Bóo; Daniel López Fernández; Antonio Beiro Cambeiro; Antonio Mouriz Pita; Venancio Treitas Mouriz; José Sánchez Fontán; Antonio López Gómez; Maximino Baña País; Florentino Alegre Nieto.

Salieron de alta: José Fernández Couto; Luis Feijóo Silva; José Ledo Souto; José Sueiras Barros; Luis Alonso Ríos; Andrés Naveiras Amor; Enrique Fernández Cordeiras; Jesús Gesto; Gerardo Dalama Varela; Manuel Rey Otero; Manuel Porto Pena; Maximino Fernández Collazo; Manuel Martínez Villariño; Manuel Martínez Antón; José Armas Vázquez; Aquilino Vivero Bermúdez; Celestino Rodríguez Perada; José María Fanego López; Ramón Bosch García; Teresino Sotelo Conde; Manuel Iglesias Ferreiro; José B. González Incógnito; José Rodríguez Prieto; Ramón Pérez Pérez; Manuel Vázquez Villar.

LA COVADONGA, DEL CENTRO ASTURIANO

Entrados: Vicente Valdés Rodríguez; José Jesús Vázquez González; Manuel Cueto Rodríguez; Manuel Méndez García; José A. Fernández Fernández; José del Valle Cueto; Angel Menéndez Luege; Manuel Iglesias Rodríguez; Armando García Irabedra; Domingo González Rodríguez; José Ramos Díaz; Constantino Tamargo Vázquez; Luis Rivas y Sánchez; Joaquín Alvarez Rodríguez; César García Subardía; Balbino López Garca; Manuel Martínez Aguilar; Daniel Picallo Rigal; Jesús Cueto Muñiz; Gabriel Suárez Secades; Graciano Pandiello; Manuel Armas Cruz; Manuel Criado Luege; Alfredo Arias Fernández; Rogelio Fernández Bautista; José González Fernández; Antonio Zardon; José Arias Otegui; Luis Tomás Fernández Díaz; Luis Posada Ruidíaz; José Solana Sánchez; Evaristo Montes; Adelino García Suárez; Joaquín Alvarez García; Teodoro Bretón.

Salidos: José Manuel García Zapote; Enrique Martínez Fernández; Juan Fernández Fernández; Gregorio Fernández Rodríguez; Nicolás Méndez Presa; Enrique Gancedo Lorenzo; Arturo Oriyes Gómez; Manuel Rodríguez Gozan; César González Martínez; José Prida Cuesta; Luciano Villar Toyos; Pedro Sillares Llano; José A. García Pomparriña; José Martínez Suárez; Cecilio Santiago; Eugenio Dechard Suao; Emilio Mijares Santiago; José Roza Vargas; Guillermo Díaz Valle; Marcelino Fernández Fernández; Antonio Paz; Manuel Cayado Sanfeliz; Manuel Llanio Alvarez, Antonio Díaz Alvarez; Manuel Cueto Rodríguez.

NUESTRA SEÑORA DE LA CANDELARIA, DE LA ASOCIACION CANARIA

Ingresaron: Pedro Carreño Garca; Elías Castellanos Mendoza; José Muza Rodríguez; Agustín Darias Pérez; Aquilino Elvira Montes; Oliverio Goza Capelleja; José Gutiérrez Mesa; Rogelio Hernández Arroyo; Federico González Luis; Marcelino Rovira Plana; Manuel Herrera Piedra; Francisco Lorenzo Martínez.

Salieron de alta: Ildefonso de la Cruz; Juan Medina Brito; Miguel Castellanos Suárez; Antonio Acosta Díaz; Juan Fumero Barreto; Miguel Jiménez Rollo; Lorenzo García García; Dámaso Milián Rodríguez; Antonio Cañas Santos.

SANATORIO DEL CENTRO CASTELLANO

Ingresaron: Atanasio Salvador; Ramira Prieto; Luisa Ramos; Luis Valiña.

Salieron de alta: Valentín Castaño.

LA BALEAR, DEL CENTRO BALEAR

Ingresaron: Rosa Mijares de Moreno, Antonio Planes Pastor; Pura Capaz de Daz; Cesáreo Valero de Cristóbal; Georgina García Rivero; María Alvarez Roberto; Aurelia Rodríguez Martínez; Trinidad Pereira Yáñez; Fermín Bolupe Cabrera.

Salieron de alta: Dolores Miller Miller; Concepción Hernández; Caridad García del Valle; Pilar González; Carmen Salgado Fernández; Antonio Bonet Alemán; Pedro Juan Alemán; Encarnación Cunill Cuesta; Concepción Coro Pérez; Dolores Rendueilo Acero; María Mercedes Rey Martín; Bartolomé Portells Potts; Carmen Arias Falguin; Mara Albitree Pérez.

CONCEPCION ARENAL, DE HIJAS DE GALICIA

Ingresaron: Argentina Blanco, Elena Santidrián; Oliva Fernández; Ramona Taboada; Avelina Valle; Francisca Borradeiro; Dosinda Fernández; Adelaida Fernández; Josefa San Miguel.

Salieron de alta: Luisa Telez; Aurora Lucas; Carmen Rodríguez; Valentina González; Emerenciana Barbas; Manuela Villares; Cristina Cals; Herminia Rodríguez; Clotilde Socorro Crego; Clotilde Veiga; Vicenta Expósito.

SOLEMNE VELADA CELEBRADA EN EL CENTRE CATALA

Se efectuó para dar la bienvenida a los distinguidos viajeros señores Maciá y Gassol

Con solemnidad y brillantez se celebró en los salones del Centre Catalá una solemne velada de bienvenida a los distinguidos viajeros señores Francisco Maciá y Ventura Gassol.

Desde muy temprano acudieron numerosas y distinguidas familias de la colonia catalana deseosas de rendir homenaje de simpatía y admiración a sus ilustres compatricios. Asimismo concurrió al acto una selecta representación de la intelectualidad cubana, entre la que recordamos a los doctores Salvador Salazar, Evelio Rodríguez Lendián, Oscar Soto, E. Roig de Leuchsenring, Juan Marinello y Rogelio Sopo Barreto.

En medio del mayor entusiasmo fué desarrollándose el programa confeccionado para esta velada, siendo calurosamente aplaudidos todos cuantos hicieron uso de la palabra.

DOS VELADAS EN EL CENTRO GALLEGO

El sábado, día ocho del mes próximo a las nueve de la noche, se celebrará en tan importante Centro la velada entrega de Premios del Certámen "Concepción Arenal".

Y el domingo 23, a las dos de la tarde, se celebrará el Reparto de Premios a los alumnos del plantel de enseñanza del mismo Centro.

El lunes 17 del mismo mes tendrá lugar la apertura de clases en el citado plantel.

LA PROPAGANDA DE LAS DAMAS DE ESPAÑA INTEGRAL

Nuevos asociados anotados ayer Comisión de Bellas Artes Fiesta bailable

Ha tomado posesión la Comisión de Propaganda del Comité de Damas de "España Integral", organismo que tanto ha de laborar de acuerdo con el Comité de Señoritas que tanto enaltece la obra de "España Integral".

A las nueve de la noche, bajo la presidencia de la Srta. Asunción Arias Hospido, Presidenta del Comité de Damas de "España Integral" y de la Secretaria, Srta. María Castro, procedió la presidenta a dar posesión a la Presidenta de la Comisión de Propaganda, que lo es la Srta. Manuela Fernández.

Se nombró Secretaria de esa Comisión a la Srta. Rosario Brito y como vocales tomaron posesión de sus puestos las señoritas Emilia Gómez; Victoria Castiñeiras; Micaela Cepeda y Querubina Asunción.

La Presidenta General del Comité de Damas de "España Integral", hizo la presentación a las gentiles damitas de esa Comisión de todos los jóvenes que integran la Sección de Propaganda, a lfrente de cuyo organismo está el joven Sr. Manuel Casal.

El Vice Presidente, Secretario y Vice y todos los Vocales de la Sección de Propaganda saludaron a las entusiastas asociadas que acabaron de tomar posesión de sus cargos, después de los saludos reunidos en junta ambos organismos conjuntamente hablaron de proyectos y programas a realizar inmediatamente.

Nuestra felicitación a esta nueva Comisión del Comité de Damas, muchos éxitos en sus cargos.

NUEVOS ASOCIADOS

Sigue la marcha progresiva la institución "España Integral", en el día de ayer se anotaron en sus filas las siguientes personas:

Sr. Esteban Guerreo; Pedro P. Plasencia; Manuel Tarano; Bonifacio Mesa Morens; Alfonso Sánchez Vicente, Manuel González García; Manuel García Remil; Manuel Porto Quintana.

Srta. Lola Vázquez; Srta. Amparo Sánchez; Srta. Pilar García.

Total por todos los anotados ayer, 11 nuevos asociados que saludamos por su ingreso en la patriótica Asociación.

COMISION DE BELLAS ARTES

Para hoy están citadas al local social de "España Integral", todas las señoritas que integran la Comisión de Bellas Artes del Comité de Damas, organismo que preside la señorita Elvira Díaz Fernández.

Están citados todos los jóvenes que integran la Sección de Bellas Artes para hacer la presentación a las entusiastas asociadas.

Daremos cuenta de los acuerdos que tomen ambos organismos en su reunión de mañana.

EL DIA 31, LA FIESTA DEL NUEVO ASOCIADO

El día 31 de Agosto, onomástico del Presidente de "España Integral", se celebrará la Fiesta del Nuevo Asociado, en la cual serán presentados a la Junta Directiva de "España Integral", todos los señores socios que han ingresado en el mes de Julio en "España Integral", que suman 57.

LA FIESTA BAILABLE

El día primero de Septiembre, sabado, tendrá lugar en "España Integral" una gran fiesta de carácter bailable, gratis para los señores socios, de pensión para los que no sean asociados, la entrada para estos últimos es de $0.60, para las señoras y señoritas, gratis.

Existe un embullo extraordinario entre los numerosos asociados de la patriótica Asociación.

La Sección de Orden exigirá el recibo de Agosto y la identificación del asociado a fin de que estas fiestas que se celebran en beneficio del socio sean ellos los que las disfruten.

JUNTA DIRECTIVA

Mañana, día 30 de Agosto, celebra "España Integral" junta directiva correspondiente al mes de la fecha.

Esperamos que concurran todos los jóvenes, a fin de que se resuelvan los numerosos asuntos que hay que tratar en esa sesión, tales como informes de todas las Secciones, plan de estudios, la matrícula para las nuevas clases, etc.,

Daremos cuenta en su oportunidad de los acuerdos que se tomen.

EN AUMENTO EL ENTUSIASMO POR LA CANDELARIA

En Zaza del Medio se disponen a cooperar al mayor éxito de esta gran fiesta

En Zaza del Medio.

Escritos recibidos en el día de ayer de la Delegación Canaria de Zaza del Medio, dan cuenta del gran entusiasmo allí reinante con motivo de la celebración del gran festival de la Candelaria, que deberá tener efecto en esta capital el día 8 del entrante mes de septiembre.

En la junta celebrada por la directiva de aquel organismo el día 26 del actual se tomaron muy importantes acuerdos relacionados con ese asunto y se puso de manifiesto que el resultado de las gestiones que allí se llevan a cabo será brillante, pues así lo garantizan las simpatías que dicho festival ha despertado y la actividad conque actúan las comisiones.

De Zaza del Medio no podía esperarse en esta ocasión otra cosa, pues siempre ha respondido brillantemente a prestar su cooperación en todas las iniciativas que han tenido por finalidad el engrandecimiento de la Asociación Canaria.

En San José de las Lajas.

También reina inusitado entusiasmo entre los elementos que integran la representación de San José de las Lajas, al frente de la cual se encuentra el señor José Alberto González.

En el día de ayer, y haciendo uso del teléfono como medio más rápido, ese organismo canario interesó el envío de un importante número de entradas, pues las que se le habían remitido se agotaron inmediatamente.

Puede decirse que ningún asociado quiere dejar de contribuir al éxito del festival y a la construcción de la que será magnífica capilla de la Candelaria, que se levantará, con los productos de esa fiesta, en la hermosa quinta de la Asociación Canaria.

Todas las entradas para la gran verbena incluyen la rifa de un magnífico automóvil marca Graham Paige, que se verificará la misma noche de la fiesta en los terrenos de Habana Park.

BUENA LABOR

La Sección de Propaganda de la Asociación Canaria, en cuya presidencia figura el señor Antonio Rodríguez Martín, se encuentra agradablemente impresionada de la buena labor que al frente de los organismos de San Felipe y Bejucal vienen realizando los señores Antonio Delgado Lorenzo y Federico Rodríguez Oliver, que tan pronto como quedaron en posesión de sus respectivos cargos, han iniciado una provechosa campaña en pro de las inscripciones de nuevos socios para las mencionadas delegaciones, y, por tanto, para la Asociación Canaria.

Los resultados de esa labor a que nos referimos demuestran el cariño que eambos señores sienten hacia la colectividad.

OTRAS NOTICIAS

Anoche celebró importante junta el Comité Ejecutivo, bajo la presidencia de D. Domingo León González.

Hoy, a las 9 p. m. se reunirá la Sección de Intereses Morales y Materiales para proceder a la adjudicación de diferentes pedidos, destinados al consumo en la casa de salud "Nuestra Señora de la Candelaria".

La Sección de Fomento Económico celebró junta en días pasados.

JUNTA GENERAL DE LOS DEL GRAN CIRCULO CORVERA

Intensa campaña con el fin de conseguir inscripción de gran contingente de socios

Ayer hablamos con su diligente Secretario, José Rodríguez Suárez, que nos dijo:

El entusiasmo de los de Corvera, para acrecentar las filas de asociados de su flamante CIRCULO va creciendo de día en día. Nuestra ultima llamada a los del concejo fué un gran éxito, teniendo en cuenta que se han inscripto gran número de corverenses que radican en el interior de la República. Por eso volvemos a llamar la atención de los conterráneos del concejo a fin de que no desmayen en la propaganda pues es interés de esta sección anotar un considerable número de asociados para cuando cumplamos el año de constituidos. Tenemos asociados que radican en Camagüey, en Santa Clara, en Pinar del Río, en Matanzas, y un número considerable que radica en la Habana, pero es necesario que cada asociado se interese por hacer mayor el número. La directiva estudia el modo de premiar al que mas se distinga en esta labor que es la mas beneficiosa para el CIRCULO CORVERA, sociedad a la que todos los del concejo debemos ver como algo nuestro.

Es menester, que usted, diga a todos que cuando sepan el domicilio de uno del Concejo lo comuniquen al Presidente de la Sección, Luis Fernández o al Secretario en Galiano 26.

—Dicho, Pepe.

HOY, JUNTA GENERAL.

Hoy celebra este Circulo Junta general, a las 8 y 20 p. m.; en el Centro Asturiano. Se tratarán asuntos de importancia.

P'allá todos los de Corvera

A Nuestros Lectores de la Ciudad de Tampa:

Hacemos constar:

Que habiendo regresado nuestro delegado especial a las fiestas de Tampa, señor Carlos Rivero y Alonso, y habiéndonos informado que determinadas personas se toman en esa ciudad la representación del DIARIO DE LA MARINA, nos conviene hacer constar que los únicos representantes de este periódico en esa localidad son los señores Raúl F. Roces, corresponsal, y Manuel Aenlle, agente.

ACTOS PARA HOY

Centro Castellano. — Sección de Sanidad, a las 8 y 30 p. m.

Naturales del Concejo de Illano. — Junta general, en el Centro Asturiano, a las 8 y 30 p. m.

Sports, Catalunya. — Reunión del Comité de Damas, a las 8 y 30 p. m.

Junta Española de Turismo. —Asamblea, en el Centro Asturiano, a las 8 y 30 p. m.

Centro Asturiano. — Comisión Pro Sanatorio en Nueva York, a las 8 y 30 p. m.

Naturales de La Peroja. — Junta general, en el Centro Gallego, a las 8 y 30 p. m.

REUNIONES QUE HA CELEBRADO EL CTRO. ASTURIANO

Anoche celebró sesión la comisión que estudió el problema de las escuelas

Según anunciamos hace dias, publicamos hoy el programa completo para la extraordinaria función que la Sociedad Asturiana de Beneficencia, celebrará el sábado ocho de Septiembre en el Gran Teatro de Payret.

Este programa estará a cargo principalmente de la notabilísima Compañía de Zarzuela española de Manuel Noriega. Cooperarán a la vez en esta función, artistas tan aplaudias como señoritas Trujillo, Méndez, Terradas y otras.

La Primera Parte será con la zarzuela española de gran atractivo "Viento en Popa", y en la que toman parte muy celebrados artistas además del señor Noriega. Luego como Segunda Parte, la otra zarzuela también interesantísima "La Borrica". Después la humorada en un acto titulada "Las tres cosas de Juanita". Las señoritas Trujillo, Méndez y Terradas deleitarán a la concurrencia con canciones y cantos de su extenso repertorio y como final de fiesta, propónese el señor Noriega, se cante un hermoso potpourrit de cantos asturianos por toda la Compañía. Como se observa el Programa no puede ser más atrayente y así se espera el éxito de la función.

La venta de localidades sigue en todo entusiasmo entre cuantos integran aquella sociedad de Beneficencia, siendo ya muy pocos los palcos plateas y, principales que dan sin colocar. Los que deseen adquirir su localidad deben dirigirse con tiempo a la Secretaría de la Sociedad Asturiana de Beneficencia, sita en Corrales número 2, entre Cárdenas y Economía.

PREPARAN UNA FIESTA LOS DEL VALLE DE LEMUS

Se trata de un homenaje a dos miembros valiosos de la sociedad que aquí sostienen

En esta noble y altruista sociedad gallega que viene haciendo una labor admirable en todos los órdenes de su vida social se advierte un gran entusiasmo en su junta directiva y entre todos sus asociados; modestos y sencillos ellos continúan sus trabajos marchando de triunfo en triunfo desde la fundación de la sociedad hasta hoy.

Trabaja su junta directiva: trabajan sus secciones; son animadas y entusiastas sus juntas generales y en el trabajo de unos y otros, de todos van floreciendo los beneficios. Hace algunos días la junta directiva redacta una brillante reforma del reglamento social, que aunque prestó admirables servicios, dado el auge de la sociedad tiene que reformarse; la directiva lo propondrá a la Junta General que seguramente le habrá de impartir su unánime aprobación. También la junta directiva aprobó el reglamento de la sección de propaganda, sección que viene realizando labores muy fructíferas para la sociedad.

En la última junta general se acordó honrar y prestigiar con un gran banquete a dos de sus más distinguidos asociados cuyos trabajos en pro de la sociedad han levantado hondo cariño y gran admiración de todos los compañeros. Se trata del señor J. García, entusiasta ex-presidente y del diligente y activo secretario general Sr. M. F. Mariño, acto que resultará de gran trascendencia y de gran fraternidad, el señor García es un acaudalado comerciante de esta plaza que cuenta con los prestigios y las simpatías de todas las clases sociales; y el señor Marino es un alto empleado del Banco del Canadá, donde tiene profundo arraigo y sus actividades como secretario del Valle de Lemus no tiene ejemplo.

Dicho acto tendrá lugar el dia nueve de septiembre próximo en el gran restaurant 'Ambos Mundos'; los dos homenajeados son gallegos cien por cien y merecen el festejo que habrán de tributarles.

Al banquete no solo asistirán los asociados del Valle de Lemus, sino que pueden asistir cuantos amigos y admiradores tienen entre nosotros los señores García y Mariño.

Las invitaciones para tan fraternal acto pueden adquirirse en Santa Clara 16, residencia del presidente general señor José González, en San Ignacio y Jesús María, residencia del señor Somoza, tesorero, Caserío de Luyanó número 21 "La Opera", en Hijas de Galicia el señor Rufino Meis; y en Fomento y Emna casa del señor José R. López.

Comer con cuidado

Al estómago, ese órgano tan exigente y prosaico, se le debe poner mucho cuidado para no correr peligros de muerte.

Si usted no come se muere de hambre. Esto lo dijo anteriormente Perogrullo. Y si come usted con exceso se pesca probablebente una apoplegía fulminante que la va a contar al barrio del Sur, en viaje sin retorno.

Hay personas que se atiborran, pensando que no se debe guardar para mañana lo que se puede comer hoy, pero el mayor peligro de la comida está en hacerla demasiado aprisa.

Los médicos de Chicago declaran que la mitad por lo menos de los suicidios que se registran en dicha ciudad, son debidos a la deplorable costumbre de almorzar de prisa. Según los doctores citados, esa precipitación en las comidas hace que las digestiones sean imperfectas, lo que al fin y a la postre llega a arruinar el sistema nervioso. Las consecuencias de ese estado neuropático son la delgadez, la falta de voluntad para el trabajo, los trastornos mentales manifestados en diversas formas y que indefectiblemente terminan en el suicidio.

Como se ve, no se debe comer de prisa, y, para ayudar a la digestión es recomendable de tener siempre a la mano un frasco de salvitae, que es de lo más beneficioso en esa dolencia.

CIRCULO ESTUDIANTIL PROGRESISTA

Bajo la presidencia del señor Manuel Luis Fernández y de Secretario el Sr. Félix Alvarez Rodríguez, celebró el Círculo Estudiantil Progresista una de sus más importantes juntas, en la que se tomaron importantísimos acuerdos, tales como la reforma del cuadro de declamación. Al nombrarse director artístico al señor Tomás Cuervo y director de escena al señor Angel Ortega, fueron ovaciones ya que todos los asociados reconocen las altos méritos de ambos señores.

A propuesta del señor Helio de la Campa se acordó celebrar una grandiosa velada, en honor del insigne poeta, gloria de la literatura española Don Ramón de Campoamor.

Nada hace dudar, que la próxima velada, que ya se hallan organizando, los componentes de la juvenil institución, sea la fiesta cumbre, pues para que ello así resulte no han de escatimar ni en dinero ni en entusiasmos. En breves días, según promesa que nos hizo el Secretario, podremos dar a conocer más detalles de esta gran velada que ha de dejar grato recuerdo en la colonia española y sociedad habanera, tales como el programa, fecha y lugar en que se ha de llevar a cabo.

Prepara el Círculo Estudiantil Progresista, otro gran acto social en el que serán entregados los títulos de Socios de Honor a los cronistas de Sociedades Españolas; acuerdo éste tomado en Junta Directiva extraordinaria convocada al efecto. Así demostrarán los componentes del Círculo, su agradecimiento a quienes desinteresadamente propagaron nuestra obra social, por medio de sus columnas, debiéndose a ellos en parte el auge y engrandecimiento que ha tomado el Círculo.

También se tomó el acuerdo, de conformidad con el Gran Foment Catalá de celebrar en los salones de éste una reunión familiar bailable, todos los meses.

UN HOMENAJE A LOS JUGADORES DEL CATALUNYA

Tendrá efecto pasado mañana sábado, organizada por el progresista "Centre Catalá"

Recientemente, celebró Junta de elecciones la Sección de Sports del Centre Catalá; y con un entusiasmo digno del mayor elogio se reunieron casi la totalidad de los socios de Sports Catalunya. Fué elegida por unanimidad esta candidatura:

Presidente: Antonio Roig; Vice-Presidente: Enrique Carulla; Secretario: Juan Fernández Durán; Vice-Secretario: Juan Borrás; Tesorero: José Arroyo Maldonado y Vice-Tesorero: Juan Urrecho.

Vocales: Joaquín Muntal Blanch, Alberto Planells, Antonio Perera, Fernando Plá, Santiago Forteza y Manuel Maleras.

Queremos hacer constar también el nombramiento de los señores Antonio Badía y Juan Urrecho, como Presidente de Honor de Sports Catalunya. El señor Urrecho presidente saliente dió posesión de los respectivos cargos a los nuevos directivos, recibiendo estos muchos aplausos.

EL GRAN BAILE

En vista de la constancia y buen comportamiento de la mayoría de los equipiers con Sports Catalunya, la Directiva, deseosa de premiar a estos leales atletas que tan bravamente defienden los colores de este club, y de los que han sido fieles manteniéndose en sus filas luchando con éxito en los terrenos de Almendares Park, quiere significarles con una fiesta bailable en su honor, el agradecimiento de que se han hecho dignos.

Muy próxima la fecha.

El día 1o. de septiembre.

La Federación de Foot-Ball de la Habana, será atentamente invitada. También los Clubs de primera categoría, afiliados a esta triunfadora Federación.

El comité de damas de Spors Catalunya, compuesto de interesantes y bellísimas señoritas, celebrará junta hoy jueves, día 30 a las 9 p. m., en los salones del Centre Catalá.

Una gran Orquesta.

Un criollísimo "son".

Buena música, mucho entusiasmo y alegría, para festejar a los "noys" de Sports Catalunya.

Este Club, cuenta también con una agrupación musical, denominada "La Lira", y estos jóvenes, también se dejarán oir, (aunque no es costumbre de ellos) pero cuando supieron de la fiesta que se les organizaba a los artistas del balón, también quisieron aportar su granito de arena: y hace ¡como cuatro meses! que están ensayando en la azotea del club unos tanguitos (eso sí), que parten el alma. Entre estos afamados músicos, se encuentra el gran Charles, simpático defensa del Sport Calunya.

Muchas sorpresas gratas encontrarán los concurrentes al baile del próximo sábado en honor de los estimados equipiers del Catalunya.

UNA INVITACION DE LOS ASTURIANOS DE CIENFUEGOS

Nos invitan atentamente a la misa que se efectuará en los terrenos del mismo el día nueve de septiembre a las nueve de la mañana, en celebración de la festividad de la Virgen de Covadonga, y para la matinée bailable que tendrá lugar el mismo día, de tres a siete de la tarde.

Muchas gracias.

ENGORDE=SEGURO

NO PIERDA TIEMPO PROBANDO

=40 AÑOS DE EXITO=

NO CANSE SU ESTÓMAGO COMIENDO DEMASIADO

La PEPTONA se aprovecha (asimila) TODA sin que el Estómago trabaje.

NUTRE directamente al organismo.
NUTRE descansando su Higado.

VINO PEPTONA BARNET
FERRO FOSFATADO
SABROSO=
=AROMÁTICO=
=SUPER NUTRIFICADOR

Tres Copitas al día engordan mucho más que 100 gramos de la mejor carne, porque además de contener todos los principios nutritivos de la Carne fresca, está ya digerida y el cuerpo la asimila sin desperdicio.

RECHACE LAS IMITACIONES. - EXIJA BARNET

Fabricado por: Droguería SARRÁ. La Mayor.
81 EDIFICIOS. 800 EMPLEADOS

FOLLETIN 327

Vendida... en la Flor de su Juventud!

MARCEL PRIOLLET

NOVELA

VERSION DE FERNANDO BARANGO-SOLIS

TOMO II

De venta en las librerías "La Moderna Poesía", Pi y Margall 135 y "Cervantes", Avenida de Italia Núm. 62. Telfs. A-0545 y A-4953.

(Continúa)

responder, tanto más cuanto que la mayor parte venían redactadas en español y él se expresaba muy torpemente en aquel idioma...

¡No!... No era posible... El no había sido jamás Alfonso Periola...

Pero entonces, ¿quién era?

Esta pregunta le hizo estremecer de pies a cabeza y se propuso no perseverar en sus cavilaciones.

Al enfrentarse de nuevo con la vida, después de la evasión, estaba dispuesto a deslizarse por la primera pendiente que se le presentara sin ánimo de detenerse hasta haber llegado al final.

Si el hombre rehusaba comportarse como lo que realmente era, esto es, como un ser dotado de inteligencia, sus bestiales instintos no dejarían de masifestarse, acuciados por las ineludibles necesidades del organismo.

Sintió ante todo los tormentos del hambre.

Pero sin dinero no es posible procurarse alimentos.

El hombre, al que ya en aquel momento buscaba la policía de Marsella, registróse sos bolsillos.

Descubrió una cartera, la cartera de Alfonso Periola, que contenía algunos billetes de Banco.

Aquel objeto de costosa piel, en el cual aparecían entrelazadas las iniciales del banquero madrileño, hizo sonreir amargamente al hombre desmemoriado.

La cartera parecía decirle: "Tú eres de fijo Periola, puesto que, después del accidente, ha aparecido en tus bolsillos el precioso objeto."

Pero una voz interna—la voz de la razón tal vez—declaraba:

—¡No, no!... ¡Tú eres otro!

El figón en que penetró el vagabundo era punto frecuentado por los pescadores, a los cuales llamó la atención la correcta indumentaria del recién llegado.

El hombre no paró mientes en nada. Comió y bebió con buen apetito, pagó lo que le pidieron y al cabo de media hora volvía a estar en la calle.

Era ya de noche y echó a andar a la ventura por las calles obscuras y casi desiertas. Gracias a esto pudo sin duda pasar desapercibido y evitar que, de ser reconocido, se le enviara de nuevo a Santa Margarita.

Al poco rato extravióse por los laberínticos callejones del barrio marítimo.

Sujetos de facha patibularia y mujeres pintarrajeadas formaban reducidos corros frente a casuchas de misérrimo aspecto. Algunos dirigíanle al pasar retadoras miradas.

Llegaron a sus oídos frases inmundas y canciones obcenas.

Su mirada vagaba imprecisa por aquel mundo de vicio y degradación.

Aquella visión causábale náuseas y acudió a su mente el recuerdo de otras mujeres que debió conocer antes, en el transcurso de su impenetrable vida. Eran dos... muy bellas ambas y muy puras... y esto era todo cuanto podía recordar.

Aceleró el paso con el intento de salir cuanto antes de aquel ambiente repugnante.

Y después de haber andado un buen trecho desembocó en una ancha y bulliciosa vía con grandes cafés deslumbrantes de luz: la Cannebière.

El hombre, cuyo regreso esperara en vano Estrella, debía parecer sin duda un extravagante forastero que hubiese salido en busca de distracciones, pues apenas había dado diez pasos por el famoso bulevar, acercósele un hombrecito, de rostro gesticulador, que le interpeló:

—¿Interpreter, gentleman?

El falso Periola rechazó la oferta. Pero el hombrecito no cejó fácilmente en su empeño.

Ofrecióle sus servicios en todas las lenguas, hasta que por fin en un francés pintoresco y desenfadado, salpicado con palabras de argot corriente entre gentes de la peor calaña díjole:

—Si su señoría quiere divertirse de lo lindo, déjelo para mí. Conozco todos los rincones de Marsella...

"No lejos de aquí puedo presentarle a un sin fin de estupendas mujeres que nada tienen de esquivas...

"¿Qué le parece? ¿No quiere? Pues no se apure por esto. Voy a conducir a su señoría a un cine privado, único en su género, que le proporcionará gratas sorpresas. Le aseguro que el espectáculo no es para gente escrupulosa.

"Y si tampoco le seduce a su ilustrísima el programita, creo que puedo hacerle pasar un buen rato en un apartado refugio que está a dos pasos del paraíso...

Bajando la voz, prosiguió el cicerone:

—¿Qué me dice usted del opio? La excelsa droga que no tiene rival... el olvido de todos los pesares... los sueños maravillosos...

"Me sé de memoria el camino del fumadero.

"No va a ser usted el primero que yo acompañe allí, se lo aseguro... He prestado el mismo servicio a infinidad de personas que no sabían luego como expresarme su reconocimiento.

"Vamos, decídase usted de una vez y como se arrepienta voy a dispensarle el pago de mis honorarios.

El hombre desmemoriado pugnó repetidas veces por librarse del terco personaje. Pero éste no quiso abandonarle ya que le había retenido a la fuerza.

Y pudo observar que al proferir las palabras "olvido" y "sueños maravillosos", el efecto producido en el ánimo del forastero permitía abrigar alguna confianza respecto a la próxima conclusión del negocio.

Realmente, aquellas palabras habían causado profunda impresión en el hombre cuya mente debatíase en las más impenetrables tinieblas.

Olvidar... olvidar su trágica situación... Terminar con la tortura atroz de estarse preguntando a cada momento "¿Quién soy?" Escapar aunque no fuera más que por unas pocas horas a la angustiosa incertidumbre que lo consumía...

—¡Vamos!—dijo al fin secamente el desventurado.

Con lo cual el hombrecito enlazó familiarmente su brazo con el del nuevo cliente y lo condujo hacia el centro de la ciudad.

Diez minutos después los dos hombres pasando bajo una bóveda ojival de una casa de antiquísimo aspecto, penetraron en un patio sumido en la mayor oscuridad.

De cierto que no era aquella la primera vez que el guía del falso Periola se introducía en la vieja mansión, pues sin vacilar un momento atravesó el patio y fué a llamar a una puerta forrada de hierro en la cual veíase una pequeña rendija.

Iluminóse esta de pronto, abierta desde el interior por una mano invisible.

—Abra, señora Gertrudis. Vengo con un cliente—anunció el cicerone.

Tras la rendija asomó el rostro arrugado sonriente de una vieja arpía.

La puerta se abrió.

—Buenas noches, ilustre señora—profirió jovialmente la voz del guía.

Y al mismo tiempo alargó la mano con gesto inequívoco, hacia el hombre que acababa de acompañar.

El hombre desmemoriado sacóse la cartera y tomó de ella al azar un billete de banco, que puso en manos del truhán.

—Gracias, príncipe. Esto le dará suerte...

Y mientras Gertrudis se hacía cargo del recién llegado y lo conducía al interior del misterioso establecimiento, retiróse el guía murmurando:

—¡Cien francos de momio! No está mal...

"Y con este van dos los clientes que he acompañado.

"Con que encuentre un tercero no habré perdido la noche.

Y largóse con aire satisfecho el poco recomendable sujeto volviendo a su punto de observación para abordar de nuevo a los transeuntes que más le parecían poder necesitar de sus servicios.

Entretanto, la vieja mujer había abierto la puerta, hacía a su nuevo y distinguido visitante los honores del fumadero de opio.

En Marsella, apenas conocían la existencia de aquel establecimiento más que algunos iniciados. La mayoría de sus clientes eran reclutados entre los extranjeros que se hallaban accidentalmente en la ciudad.

Unos cuantos agentes convenientemente distribuídos por los barrios más frecuentados por los extranjeros, cuidaban de aportar los clientes y hacíanlo con tanta cautela que jamás dieron ocasión a que la policía les echara la mano encima desbaratando su lucrativo comercio.

Los muebles antiguos junto a tapices modernos de gran valor, daban un aspecto de suntuosidad a las instalaciones de aquel misterioso antro.

Después de atravesar varios salones el visitante, acompañado de un joven anamita, penetró en el salón principal del fumadero.

La decoración de la sala había sido reconstituída con tanta minuciosidad que cualquiera se hubiera creído a mil leguas de Marsella, en cualquier ciudad del Asia.

Recostados en bajos divanes repletos de almohadones bordados en oro, dormitaban varios hombres.

Muchachos expertos preparaban las pipas de bambú, amasando entre sus dedos la pasta negruzca.

El visitante vió todo esto a través de una amarillenta niebla.

Dejóse guiar como un niño por uno de aquellos jóvenes de exótico indumento hasta llegar frente a un diván, en el que se tendió.

Aspiró varias boconadas del acre humo en espera de los maravillosos encantos que tanto le habían ponderado.

Pero es preciso creer que este, como otros vicios, exige cierto entrenamiento por parte del que a él quiere abandonarse, pues el nuevo fumador no experimentó otra sensación que un vértigo nada agradable acompañado de un violento escozor en la garganta.

Al aproximársele el joven oriental

M.E.C.D. 2016

ANUNCIOS CLASIFICADOS DE ULTIMA HORA

A-3333 A-1014

A ALQUILERES DE CASAS

A1 HABANA

SE ALQUILA el primer piso de San Miguel No. 38.1|2, entre Aguila y Amistad. Sala, comedor, dos cuartos, baño intercalado de lujo, cocina y servicio de criado. Informan: teléfono U-2795.
U. H. A-1 S-6567 30 Agosto.

SE ALQUILAN

Casas de construcción modernas, compuestas de sala, saleta, tres cuartos, baño intercalado, comedor, cocina, cuarto y servicio de criado. Espada 89 altos y bajos: 95 y 93 bajos. Precio: $50.00. Salud (Pasaje) entre Hospital y Espada, casas de sala, recibidor, dos cuartos, baño intercalado, cocina. Precio: $30.00. Las llaves en el Pasaje de Salud número 2, bajos. Florida No. 6, altos, compuesta de sala, saleta, tres cuartos, baño y cocina.. Precio: $45.00. Informan en los bajos y en los teléfonos F-1988 y U-4962. U. H. A-1 S-6596 2 Sep.

AGUIAR 134, ENTRE MURALLA Y SOL

Se alquilan estos magníficos y bien ventilados altos, compuestos de sala, recibidor, cuatro habitaciones amplias, baño intercalado, agua caliente, timbre eléctrico, cocina de gas, pantry, lavadero y cuarto de criados con servicio sanitario completo. Acera de la brisa. Informa: J. Barquín y Co., Muralla y Aguiar. Teléfono A-7858. U. H. A-1 S-6566 1 Sep.

SE ALQUILA hermosa casa en Oquendo número 89, bajos, entre Desagüe y Peñalver, compuesta de sala, saleta, tres grandes habitaciones, cuarto de baño completo y cocina de gas. Más informes: Telf. U-1478. U. H. A-4 39489 31 Ag.

SE ALQUILAN altos para poca familia Campanario 143 casi esquina a Reina, precio de situación.
UH A1 40160 30 Agost.

TENIENTE REY 92-A

Entre Villegas y Aguacate. Se alquila moderno bajo con sala, saleta, tres habitaciones, comedor al fondo, cocina, baño, patio y terraza al fondo. La llave al lado. Informan: Animas 90 Telfs. F-5386 y A-3695. UH A-1 40340 30 Agosto.

AGUILA 50 POR ANIMAS

alquilo unos hermosos bajos con sala, recibidor, tres habitaciones, baño moderno cocina de gas. La llave en la bodega. Informan en Paula y Egido. Cantina. Teléfono M 4272. UH A1 40557 2 Septb.

$45, $50, $55 ALQUILO pisitos modernos, muy decorados Bruzón núm. 27 y 29. Dos cuadras Carlos III Luaces F 6141.
UH A1 40546 7 Septbre.

SE ALQUILA la cómoda, fresca y moderna casa Concordia 170 planta baja, decorada estilo "Japonés" compuesta de sala, gabinete, comedor, cuatro cuartos, gran baño intercalado, cocina de gas, calentador, cuarto y baño de criados y gran patio. La llave e informes en Aramburu 8 y 10.
UH A1 40578 31 Agost.

SE ALQUILA una moderna casa, compuesta de sala, recibidor, tres habitaciones, comedor, baño completo y cocina de gas. Precio: $40.00. Arbol Seco número 71, altos, letra B. Informan: teléfonos U-1478 y U-5089.
U. H. A_1 S-6758 7 Sep.

SE ALQUILA la casa de Lagunas número 35, altos, con sala, comedor, tres habitaciones, baño y cocina, un cuarto alto. Informan: Amistad número 134, altos. M-6623. UH A-1 S-6738 1 Sep.

ALQUILO recién construída la casa San Lázaro entre Hospital y Espada, planta baja, y dos altos, con terraza, sala, recibidor, cuatro habitaciones, baño intercalado, comedor al fondo y servicio para criado. Llave en la bodega de San Lázaro y Espada. Informan: Campanario No. 118, altos. Teléfono A-6583.
U. H. A-1 S-6753 31 Agosto.

LOMA Universidad San Lázaro 496 entre L y M frescos bajos sin altos, sala, comedor, dos habitaciones, baño completo cocina gas. Informes Librería Albela teléf. U 5783.
A1 40787 1 Septbre.

REINA 131

SE ALQUILA un segundo piso, propio para una numerosa familia, sociedad o profesionales. La llave a la izquierda. Para más informes, café La Isa. M-2971. UH1 40796 6sep.

AYESTERAN 12

Altos, entre Lugareño y Bruzón, con terraza, sala, recibidor, cuatro grandes habitaciones, baño intercalado, comedor al fondo, cocina, calentador gas, servicios criados, agua abundante. Baratísimos, informan en la misma.
UH A1 40804 1 Septbre.

ROMAY 31 LADO MONTE

Se alquilan espléndidos ventilados altos modernos agua abundante. Se pueden ver de 1 a 3 tarde. A1 40792 1 Septbre.

SE ALQUILA la casa Luz número 79, altos, acabados de pintar a media cuadra de Egido, compuesta de sala, comedor, dos cuartos, cocina y cuarto alto en la azotea. Informan: teléfono F 1876.
A1 S6814 3 Septbre.

SE ALQUILA la casa Monte 370, altos, entrada por Romay. Muy baratos, frescos y con agua abundante. Informes y llave en Monte 368, altos.
A-1 40738 1 Sep.

SE ALQUILA Estrella 235 altos, compuesta de sala, saleta, tres habitaciones, baño moderno y cocina de gas. Informes Ramón Fernández. U 1157.
A1 40749 4 Septbre.

SE ALQUILA Virtudes 160 bajos, compuesta de sala, saleta, tres habitaciones, baño completo, cocina de gas y patio. Informes Ramón Fernández U 1157.
A1 40750 4 Septbre.

SE ALQUILA Estrella 239 bajos, compuesta de sala, saleta, tres habitaciones, baño moderno, cocina de gas y patio. Informes Ramón Fernández U 1157
A1 40751 4 Septbre.

SE ALQUILA en Galiano y Trocadero altos del Bar en la misma esquina un departamento con dos habitaciones a la calle muy fresco. Informes en la misma y Ramón Fernández U 1157.
A1 40748 4 Septbre.

$43 SE ALQUILA

los modernos altos de Rayo 78 entre Estrella y Maloja. Las llaves en los bajos. Informes San Miguel 72.
A1 S6809 1 Septbre.

SE ALQUILA el primer piso de la moderna y fresca casa de Cienfuegos 20, a una cuadra del parque de la Fraternidad. Informan en los bajos.
A1 40740 8 Septbre.

ALQUILO EL primer piso de la casa Avenida de la República 313, de nueva construcción, esquina fraile, la más ventilada, decorada, cuatro cuartos, sala, saleta, comedor, baño intercalado y servicios de criados. Informan: Café "Vista Algre". Teléfono U-5262.
A-1 40650 54 28 Sep.

ALQUILO, Obrapía 63, un piso alto compuesto de sala, saleta, cinco habitaciones, cuarto de baño al centro, cocina de gas, servicio de criados. Precio de situación. Informes y llaves, bajos, almacén. Teléfono A-3314.
A-1 40675 1 Sep.

SE ALQUILAN los hermosos y frescos altos Lamparilla 78, propios para oficina, sociedad o familia. Agua abundante. Informan: San Lázaro 36.
UH A-1 40669 5 Sep.

SE ALQUILAN los bonitos altos de San José 49, con sala, saleta, 4 cuartos, baño completo, comedor, cocina de gas y demás servicios. Informan: Neptuno 216. altos. A 1 40664 6 Sep.

SE ALQUILA, próximo a Obras Públicas, los altos Acosta, 97, cuatro habitaciones y baño, 50 pesos. La llave en los bajos. A-1 40703 3 Sep.

SE ALQUILAN los altos de Pozos Dulces 26, Ensanche de la Habana, entre Bruzón y Desagüe. Constan de sala, recibidor, terraza y tres cuartos grandes, baño intercalado, cocina y comedor al fondo. Servicio de criado.
A-1 40672 1 Sep.

SE ALQUILAN los modernos altos Acosta 85, primer piso, con sala, saleta, tres habitaciones, baño intercalado y servicio de criados. La llave en los bajos. Informan: teléfono A-3568.
U. H. A-1 40722 1 Sep.

A2 VEDADO

ALQUILO AMPLIO chalet moderno, dos plantas, en esquina de fraile. 7 cuartos a la calle, con tres baños intercalados, garage etc. $150.00 mensual. F esquina a 3a., No. 2. Teléfono F-4591.
U. H. A-2 S-6595 30 Agosto.

SE ALQUILA la casa Línea esq. a F, una planta, 3 cuartos, sala, saleta, comedor, grande portal, jardín, $110.
UH A2 40595 31 Agosto.

CALLE 17

Se alquilan los amplios altos del núm. 12, entre L y M terraza, sala, antesala, cuatro grandes cuartos, comedor, cocina gas cuarto criada, baño completo, servicio sanitario para la servidumbre. Informan núm. 10 alto. A2 40773 4 Septbre.

HERMOSOS y frescos altos modernos, en lo mejor de 23 entre Baños y F número 246. Llaves en la Rosita. Informes F 1636. A2 40809 1 Septbre.

VEDADO modernos altos, se alquilan, muy frescos, en la brisa, calle 25 numero 422 entre 6 y 8. Terraza cubierta sala, saleta, cuatro habitaciones, hall, comedor, cuarto, baño completo; dos cuartos criados lavandería, cocina gas y carbón. Llaves esquina altos 428, teléfonos F 4902 y A 8476.
A2 40739 4 Septbre.

PASEO, ESQUINA 17, (VEDADO)

Amplia, dos plantas, garage, espaciosos jardines. Llave: 17 No. 326. Informan: Prado 44, altos. A-2 UH 40637 3 Sep.

LINDO CHALET estilo renacimiento español, nuevo, en la mejor Avenida del Vedado. Calle Paseo, propio para americanos. Informan; F_2855.
A-2 40651 1 Sep.

A3 CERRO

SE ALQUILA el alto de la casa San Salvador núm. 7, esquina Arzobispo Cerro Compuesta de sala, comedor 4 habitaciones, baño, cocina y servicio de criados; la llave en los bajos. Informan en el teléfono F 5386. UH A3 S6774 2 Septb.

A4 JESUS DEL MONTE

SE ALQUILAN hermosos altos en la calle Cocos 12, entre San Benigno y Flores, compuestos de sala, comedor, tres habitaciones, baño intercalado y demás servicios. La llave en los bajos. Informan Telf. M-7946. A-4 UH 39999 3 Sep.

SE ALQUILAN dos casitas nuevas. Sala, dos cuartos, cocina y baño. Mendoza y Línea. (Santos Suárez). Precio: $20 y $23. La llave en el café. Informes: X-1757.
A-4 40659 3 Sep

A5 VIBORA Y A. APOLO

SE ALQUILA Dolores núm. 35 esquina a Armas, con portal, sala, 3 cuartos, cocina, baño completo, patio y traspatio Informan Estrada Palma núm. 109. Teléfono I 6474. A5 S6805 1 Septbre.

A6 LUYANO

SE ALQUILA la casa Reforma núm. 120 altos, acabados de construir con sala, tres cuartos, comedor al fondo, baño intercalado completo, cocina de gas, una cuadra de la Calzada de Luyanó. Agua caliente. Informan Corrales 22 teléfono A 1089. UH A6 S6731 30 Agost.

SE ALQUILA la casa calle Santa Ana núm. 10, de portal, sala, saleta, 3 cuartos, comedor, baño intercalado, cocina de gas, patio y traspatio, en $35.00. Informan Fábrica de Baules. UH A6 S6772 1 Sept.

SE ALQUILA en $30.00 casa moderna en la acera de la brisa con portal, sala, saleta y dos grandes habitaciones en la calle de Municipio núm. 6, esquina a Villanueva teléfono X 2259.
A6 40810 3 Septbre.

SE ALQUILA una casa propia para fonda, café o bodega con vida propia en C. Luyanó y Crucero de la Habana Central, frente al paradero. Informan López y Hno. Cienfuegos núm. 37. Teléfono A 2034. A6 S6811 13 Agosto.

A8 MARIANAO

SE ALQUILA la hermosa casa Samá 4, Marianao, con sala, comedor, seis cuartos y uno alto, baño y servicios para criados. La llave al lado. Teléfono A-1805.
U. H. A-8 S-6748 31 Ag.

REPARTO de Columbia, calle de Primelles, cerca de la Calzada y de los Colegios Candell y Belén. Se alquila una casa bien ventilada, compuesta de portal, sala, recibidor, cuatro habitaciones, hall, comedor, pantry, cocina, cuarto de criado, garage, dobles servicios con baño, jardines y patio. Buen servicio de agua. Informan: teléfono FO-1447.
A-8 40720 3 Sep.

B OTROS ALQUILERES

B1 DEPARTAMENTOS

DEPARTAMENTO se alquila uno fresco y limpio en Refugio 2 entrada por Morro, balcón grande por Refugio, una cuadra del Prado y una de Palacio. Informes "Casa Vigil", teléfono M 5170.
UH B1 39882 30 Agosto.

VEDADO 11 entre 22 y 24 núm. 118 a una cuadra de la línea se alquilan en $12 y $14 apartamentos sala, cuarto, cocina, cuarto baño, patio, luz y mucha agua. Informa el encargado.
UH B1 40159 9 Septbre.

SE ALQUILAN hermosos y frescos apartamentos, regio baño intercalado, reciente construcción; precio de situación. Máximo Gómez núm. 260 frente al Mercado Unico. UH B1 S6655 4 Septbre.

EDIFICIO LAMAR

Calle 12 esquina a 23. Vedado. Se alquila apartamentos amplios y frescos en $32.00, $35.00 y $38.00 con agua abundante, luz, teléfono y ascensor; casa de moralidad y con fáciles comunicaciones con toda la Habana. Se alquilan los bajos para establecimiento. Informan teléfono F 5335. UH B1 S6665 31 Ag.

ALQUILO exclusivamente, matrimonio o señoras toda seriedad, dos frescas habitaciones y servicios independientes, azotea particular. Amistad entre San José y Barcelona. Informes: Telf. F-5929.
UH B-1 40413 31 Agosto.

DEPARTAMENTO con servicios azotea Romay 25 media cuadra Monte, dos habitaciones, agua, luz, siempre fresco. Para verlo llame U 5783 Librería Albela.
B1 40786 1 Septbre.

SE ALQUILA Sarabia 25 a media cuadra de la Calzada un hermoso departamento de 2 habitaciones, cocina y servicios. Precio de situación. Informan teléfono M 4747. B1 S6813 1 Septbre.

$28 A $38 APARTAMENTO moderno sin estrenar. frescos claros, sala, comedor, cuarto, calentador baño completo, cocina de gas. Edificio Estilo español. San Lázaro y Hospital en la botica informan.
B1 S6810 8 Septbre.

SE ALQUILAN espléndidos apartamentos en la casa de moderna construcción "Edificio Gener-Font". San Rafael y Rayo. Servicio de elevador día y noche. Informan en el mismo.
B1 40768 8 Septbre.

B2 HABITACIONES

HABITACIONES altas y bajas, en Campanario 143 casi esquina Reina precio de situación casa de orden.
UH B2 40157 30 Agosto.

SE ALQUILA una habitación para hombre solo, con desayuno, almuerzo, comida y muebles, $25. O'Reilly 102 altos.
B-2 40735 31 Agosto.

EN O'REILLY 102, altos, se alquila una amplia habitación con toda asistencia, para dos personas. En la misma se admiten abonados al comedor a 15 pesos.
B-2 40734 31 Agosto.

SE ALQUILAN dos habitaciones juntas o separadas con vista calle apropósito para matrimonios u hombres solos baratos hay teléfono y agua siempre Amistad 96 altos. B2 40793 13 Septbre.

AGUILA 238 entre Esperanza y Alcantarilla se alquilan habitaciones altas y bajas a $10, 11 y 12. Informan el encargado. UH B2 40758 3 Septb.

EDIFICIO "CUBA"

Empedrado 42. En este moderno edificio se alquilan las más frescas habitaciones de 13 a 14 pesos. Hay ascensor, teléfono, luz y agua abundante. Se exige moralidad y buenas costumbres.
B-2 40625 7 Sep.

MURALLA núm. 55 altos, entre Habana y Compostela, alquilo una habitación, da a una hermosa terraza, hay cocina, baño, luz y teléfono: es casa de moralidad. B2 UH 40744 4 Septbre.

SE ALQUILAN amplias habitaciones en Durege y Correa, Reparto Santos Suárez, altos, taller de carpintería. Alquiler: $8.00 y $10.00. Informan en el taller o teléfono M 1429. B2 S6722 8 Septbre.

EN REINA núm. 6, 2do. piso casa particular, se alquila una habitación con vista a la calle y agua corriente; a hombres solos o matrimonios sin niños.
B2 S6807 2 Septbre.

B3 LOCALES PARA COMERCIO

¿DESEA HACER NEGOCIO?

En lugar céntrico de la ciudad, alquilamos parte de nuestro local, con sus vidrieras a la calle y demás enseres, o si le interesa le traspasamos el contrato. Poco alquiler. Informes: Animas No. 67. De 10 a 12 a. m.
B-3 U. H. F-1665 Indf. 8 Ag.

PARA BODEGA

Se alquila, esquina, Cueto y Enna, Luyanó, con armatostes preparada para abrirla y poco alquiler. Informan en la misma y M-4663. UH B-3 40411 1 Sep.

NAVE

Alquilo a media cuadra de la calle Agua dulce, con capacidad aproximada de 1,000 metros, está en Flores 15 muy barata. J. Posse Teléfono F 5113.
U. H. B-3 38660 31 Agosto.

ZULUETA No. 44, esquina a Gloria, hermoso local para almacén o depósito de tabaco, víveres, etc. Magnífico para industria, pues tiene gran salón alto para labores; 400 metros de superficie, cerca de la Terminal y muelles. Puede verse a todas horas. Informan: FO-9074.
U. H. B-3 S-6610 31 Agosto.

SE ALQUILA

Un hermoso piso bajo para establecimiento en la calle 12 esquina a 23 Vedado; precio de ocasión. Informan teléfono F 5335. UH B3 S6666 1 Septb.

CANTINEROS vean el nuevo local Calzada de Concha esquina a Emma con más de 100 metros. Vea la vida del barrio bien temprano de 6 a. m. a 11 p. m. Es hoy la mejor esquina de Concha para cantina por su barrio industrial y obrero. Doy contrato y facilidades. Informes altos 7 p. m. B3 40743 8 Septbre.

SE ALQUILA magnífico local, Belascoaín 98-A, bajos. Propio para establecimiento, salón claro, muy ventilado y con buenas servicios. Tiene dos entradas: por Belascoaín y por Nueva del Pilar. Llaves e informes tiende de ropa de la esquina.
B-3 40729 1 Sep.

ALQUILO en punto comercial el bajo de Aguila y San Miguel, propio para establecimiento pequeño. Consta de sala, comedor y tres cuartos, con amplio patio Informan: teléfono A-5582.
B-3 40721 5 Sep.

C COMPRAS

C1 CASAS

SE COMPRA una casa de alto y bajo en la Habana, que no pase de $14.000.00. Se dá en pago un solar en el Vedado o en la Víbora y la diferencia en efectivo. Dirigirse por escrito al señor Díaz, Apartado número 1310, Habana.
C-1 40732 1 Sep.

D VENTAS

D1 CASAS

SE VENDE casita muy linda en la calle Escobar para poca familia u hombre solo precio de situación. Informa el dueño de la bodega Escobar esquina Sitios urge venta no corredores.
UH D1 40158 30 Agost.

CASAS MUY BARATAS

con sala, saleta, 3 habitaciones, hall, saleta de comer al fondo, baño intercalado a todo lujo gran decorado en las habitaciones y demás comodidades. Las fabrica muy baratas el maestro constructor señor Navarrete, en el lugar que usted desee pues como él tiene un gran depósito de materiales de construcción, con talleres de herrería, carpintería, pinturas instalaciones, fábrica de mosaicos y tren de camiones de su propiedad para el servicio de sus construcciones es por lo que él puede fabricar tan bueno y barato. Si usted quiere hacer un buen negocio busque un buen solar y vea al señor Navarrete en su oficina de Infanta 55, esquina Estrella. Teléfono U 2699 a todas horas. UH D1 40597 30 Agosto

EN LA calle 23 de Paseo a L vendo gran casa de esquina de fraile, moderna construcción, una planta con todas las comodidades apetecibles precio de situación. Informan J. Delgado. Chaple 2. Teléf. I 4571.
D1 40789 6 Septbre.

REPARTO Miramar. Muy cerca del Reloj y pegado a la Quinta Avenida, vendo casa de moderna construcción con sala, comedor, 4 habitaciones, baño intercalado, servicio y garage, en $13.000. Informa: G. del Monte. Habana 82. Tel. A-2474.
D-1 40714 31 Agosto.

VEDADO. En la calle de Paseo, rodeada de espléndidas residencias, vendo magnífica casa de dos plantas. 7 habitaciones, tres baños, sala, comedor, etc. y garage. Informa: G. del Monte. Habana 82. Tel. A-2474.
D-1 40715 31 Agosto.

D2 SOLARES

SOLARES A PLAZOS. Se venden solares situados en la parte más alta de la Víbora, Reparto "La Floresta". Urbanización completa y luz eléctrica en todo el Reparto. Se pueden adquirir entregando una pequeña cantidad de contado y el resto en plazos mensuales. Informes en el Edificio Barraqué, Departamento 206. Teléfono A-8875.
D-2 40731 1 Sep.

CEDO SOLARES EN GANGA

Uno en Palatino con $520 entregados por $300; otro Ampliación Almendares, $350 y doy dinero para que lo fabriquen. Informa señor Dorado. Telf. FO-2526.
D-2 40730 1 Sep.

D3 ESTABLECIMIENTOS

OPORTUNIDAD COMERCIAL

Vendo mi establecimiento en la principal calle de la capital. Reina acera no nes, con sus vidrieras y almatostes modernos, por no poder atenderlo por tener otros negocios. Informa Ramón Lutenesqui Lamparilla 70 contrato seis años.
UH D3 38718 30 Agosto.

ATENCION, BODEGUEROS

Se vende una bodega en lo mejor de Jesús del Monte, buen contrato, buen local, poco alquiler; hace una venta de $35.00 a $40.00; se dá en primera oferta razonable. Sea breve, pues los motivos se los diré al comprador, y mi ausencia es para el extranjero. X-2246. Manuel.
D-3 UH S-6803 6 Sep.

VENDO café billar vidriera de tabacos y cigarros sitio del comercio de importación y años contrato, poco alquiler casa buena a toda prueba precio 2 mil quinientos pesos facilidades de pago. Mejor admito socio competente o vendo solo la vidriera. Cuenya Monte y Cárdenas. Vidriera. D3 S6812 6 Septbre.

VENDO café sin cantina Calzada de Concha, buen contrato, barato de alquiler su dueño está enfermo urge la venta vende $40. Informan Monte y Antón Recio. Benito, café.
D3 40756 3 Septbre.

VENDO MODERNA

Casa de huéspedes, de esquina, zona comercial, 241 habitaciones, amuebladas Tiene buen margen, aproveche esta oportunidad, poco alquiler y buen contrato. Se dá barata. Informan: Lamparilla 58, altos. D_3 40679 1 Sep.

D4 AUTOMOVILES Y ACCS.

VENDO automóvil Dodge Sedan en perfectas condiciones de funcionamiento, gomas y pintura, chapa del curso corriente, facilidades de pago llame de tres a cinco al A 3880. Preguntar por Alberto.
D4 40791 1 Septbre.

SE VENDE o cambia un sedan Ford del 26 en perfectas condiciones por un camión cerrado. Informes U 2299.
D4 40774 31 Agosto.

ESTRELLA. Se vende en 70 pesos. Está nueva de pintura y vestiduras y se garantiza el motor. Calle B entre 33 y 35, Vedado. Teléfono F_3768. Sr. Basilio.
D-4 40716 2 Sep.

D6 MUEBLES Y PRENDAS

SE VENDE muy barato un buró casi nuevo en Bernaza 44 primer piso.
D6 40763 1 Septbre.

D7 INSTRUMENTOS DE MUSICA

SE VENDE un fonógrafo para aprender inglés, sistema Edison, punta diamante, 36 lecciones. Veinte pesos. Amistad núm. 144, garage. Teléf. A 1424.
UH D7 40586 31 Agosto.

E SE SOLICITAN

E1 CRIADAS Y CRIADOS

SE SOLICITA una española para servicio de comedor y cuartos. Que tenga buen aspecto y buenas referencias. D esq. a 11, Vedado. UH E1 S6782 31 Agosto.

SE SOLICITA criada para el comedor. Se exigen referencias. Sueldo: 20 pesos. Calle F número 121, esquina 13, altos.
E-1 40736 1 Sep.

SE SOLICITA una criada de mano. Prado 11 altos. E1 S6808 2 Septbre.

E2 COCINERAS Y COCINEROS

SE NECESITA un ayudante de cocina, tiene que hacer la plaza y fregar. San Miguel 49. E2 40808 31 Agost.

E3 PARA 2 SERVICIOS

SE SOLICITA una muchacha para la limpieza de dos cuartos y lavar los pañales de una niña; tiene que traer buenas recomendaciones. Vda. de Argüelles. Línea y F Vedado.
E-3 U. H. S-6761 31 Ag.

E5 CRIANDERAS

SE SOLICITA una criandera que aproximadamente hagá dos meses que dió a luz, informan San Isidro 78, bodega.
E5 40269 1 Septbre.

E10 VARIOS

AGENTES. Se solicitan dos buenos agentes en la Compañía Anunciadora en Autobuses. Aguacate número 39.
E-10 40733 1 Sep.

VENDEDORES ACTIVOS

Se necesitan varios, y 4 o 5 mujeres jóvenes, bien relacionadas en la Habana. Pueden ganar mucho dinero. Los muestrarios son competentes y lujosos. Informan de 9 a 11 a. m., en Plaza del Vapor 18, por Reina, casi esquina a Avenida Italia. E-10 S-6802 1 Sep.

SE SOLICITA un matrimonio peninsular para encargado de casa de inquilinato chica solamente se dá habitación. Se exigen referencias. Obrapía 99 altos. Teléfono M 5279. Muñiz.
E10 S6806 31 Agosto.

SE SOLICITA muchacha para ayudar se ñora enferma de 8 a 8 poco trabajo 12 pesos. Prado 109.
E10 40759 31 Agosto.

PARA VENDER a las farmacias artículos muy acreditados, necesito un vendedor joven y de buena presencia. Dirigirse por escrito a Teniente Rey 11, departamento 406, dando detalles, referencias y aspiraciones.
E-10 40724 1 Sep.

F SE OFRECEN

F1 CRIADAS Y CRIADOS

UN JOVEN español desea colocarse de criado de manos en casa particular; es fino, honrado y trabajador. Sabe servir a la rusa y planchar ropa de caballero; no le importa ir al campo. La familia con quien está hace 3 años lo recomienda. Teléfono F-4594.
U. H. F-1 S-6715 30 Agosto.

SE DESEA colocar una joven española para criada de manos, lleva tiempo en el país, sabe cumplir con su obligación. Teléfono I 6822. Oficios 74.
UH F1 40556 30 Agosto.

DESEA colocarse joven española de criada de manos, tiene buenas referencias. Informan M 9578. F1 40782 1 Septbre

SE OFRECE joven española para criada de mano desea casa de moralidad. Tiene referencias. Pregunten por Ramona al U 6165. F1 40800 1 Septbre.

DESEA colocarse una joven española fina y educada para criada de cuartos sabe coser y zurcir bien, llamar al teléfono U 3675. F1 40799 1 Septbre.

DESEA colocarse una muchacha española, para criada de manos o cuartos. Tiene referencias. Informan: Reina 98. Telf. A-1727. F-1 40737 1 Sep.

SE DESEA colocar española de mediana edad para criada de mano. No importa salir al campo. Pregunten por Pilar. U 2386. F1 40769 1 Septbre.

SE DESEA colocar un joven de criado de manos por cualquier clase de trabajo, tiene referencias. Teléf. M 4107.
F1 40777 1 Septbre.

BUEN criado joven español desea colocarse acostumbrado en todo servicio fino. de buenas casas y referencias de las mismas informan A 2059.
F1 40776 4 Septbre.

SE OFRECE señora seria española para todo el servicio de matrimonio solo o corta familia, tiene referencias y es honrada, no duerme en la colocación. Informan Oficios 76 pregunten por Amalia.
F1 40754 1 Septbre.

SE DESEA colocar una muchacha peninsular para criada de comedor, o de cuartos y repasar la ropa, sabe cumplir con su obligación y tiene referencias de la casa donde estaba. Teléfono I 1937.
F1 40765 1 Septbre.

UNA JOVEN española muy formal se coloca para cuartos o comedor, entiende algo de cocina en casa de moralidad. M 5340. UH F1 40764 1 Sept.

SE OFRECE una española de criada de mano, o para dos trabajos, no tiene pretensiones, cumple con su obligación. A 8897. F1 40745 1 Septbre.

CRIADO ofrece sus servicios en casa de familia práctico en todo lo que requiere un buen servicio. Informan teléfono A 9682. F1 40746 1 Septbre.

SEÑORA española desea colocarse de criada de manos. Sabe cumplir. Desea trabajar en el Vedado. No duerme en la colocación y tiene referencias. Llame al F-2215. F-1 40613 31 Agoso.

DESEA colocarse buen criado de manos, en casa particular. Tiene referencias de las familias más distinguidas de la Habana. M-3064.
U. H. F-1 40695 1 Sep.

DESEA colocarse una muchacha española, de criada de manos o de cuartos; tiene buenas recomendaciones de las casas donde ha servido. M-4701.
F_1 40697 1 Sep.

F2 COCINERAS Y COCINEROS

SE OFRECE un cocinero repostero muy aseado y limpio. Tiene referencias de las mejores casas particulares y hoteles. Sale al campo. Teléfono A-3318.
U. H. F-2 40538 31 Agosto.

SE OFRECE un buen cocinero joven, chino; cocina española y criolla; sabe de repostería; muy limpio; buenas referencias. M 9578. F2 40780 1 Septbre.

SE OFRECE una buena cocinera: cocina a la española y criolla. Sabe de repostería; muy limpia; buenas referencias. Teléfono M 9578. F2 40781 1 Septbre

DESEA colocarse señora joven española de cocinera, repostera, tiene quien la recomiende duerme fuera, informa M 5377.
F2 40783 1 Septbre.

JOVEN española desea colocarse de cocinera ayuda a la limpieza desea casa de moralidad. (Milagros) U 6165.
UH F2 40802 1 Septbre.

SE OFRECE buen cocinero repostero, español sin familia, cocina sabrosa y limpio helados y pastelería. Sale al campo M 3528. Antonio. F2 40805 1 Sept.

COCINERO y repostero joven desea prestar servicios a casa particular o comercio, entiende de helados, y dulces finos, sin pretensiones. Tiene garantías M 5825. F2 40797 1 Septbre.

DESEA colocarse cocinera repostera muy práctica en oficio para corta familia solo cocina buenas referencias. Duerme en la colocación. M 5576.
F2 40767 1 Septbre.

DESEA colocarse una señora española de cocinera de mediana edad en comercio o casa de corta familia, sabe su obligación. Informan Diana núm 18, Cerro. No duerme en la colocación.
F2 40771 1 Septbre.

COCINERA española desea colocarse para cocinar y un poco la limpieza. Tiene referencias. cocina la criolla y española. Teléfono X 3002. F2 40772 1 Septb.

BUEN cocinero asiático desea colocarse casa particular, cocinar criolla o española y repostero, sabe cumplir con su obligación. Informan calle Salud 44. Preguntar el carnicero. Teléf. A 2981. Por José Ling. F2 40757 1 Stpbre.

JOVEN española desea colocarse de cocinera, cocina española y criolla. Pregunten por Julia U 4669.
F2 40742 1 Septbre.

COCINERO repostero que trabajó en buenas casas particulares y establecimientos, se ofrece para casa particular o establecimiento. Tiene recomendaciones. Para informes: M-4482.
F-2 40674 1 Sep.

SE DESEA colocarse una cocinera de color; sabe cumplir con su obligación. Lucena número 19. Teléfono U-6918.
F-2 40614 1 Sep.

DESEA colocarse española para cocinar; es repostera. Tiene buenas referencias. Informan: F-5723. F-2 40648 1 Sep.

ESPAÑOLA. Desea colocarse de cocinera. Tiene buenas referencias. Informan: F-6097. F-2 S-6804 1 Sep.

SE OFRECE cocinero de mediana edad; sabe algo de repostería. Va al campo. No tiene pretensiones. Para informes: X-2344. F-2 40719 1 Sep.

F3 PARA 2 SERVICIOS

UNA joven peninsular desea colocarse de criada o manejadora sabe cumplir con su deber. Informan teléfono U 7090
UH F3 40464 30 Agosto.

JOVEN ESPAÑOLA, desea colocarse para criada de manos o manejadora; no sabe cocinar ni se coloca menos de 20 pesos. Llamen al teléfono FO-9223.
U. H. F-3 40500 1 Sep.

JOVEN ALEMANA desea colocarse para cuartos, niños o señora sola. Habla español, algo de inglés y tiene muy buenas recomendaciones. Teléfono F2891.
F3 40622 31ag.

SE DESEA colocar un joven austriaco de criado o jardinero. Habla español, teléfono M 9578. F3 40778 1 Septbre.

DESEA colocarse joven española para manejadora o criada de cuartos, tiene referencias. Teléfono I 7547.
F3 40779 1 Septbre.

DESEA colocarse un matrimonio joven ruso habla español, ella para cocinar o criada de mano y él criado de cuartos y tiene buenas referencias. Antonio Deruga. Teléf. M 3323. F3 40784 31 Agosto.

JOVEN española desea colocarse de cocinera con familia americana o todos los quehaceres de matrimonio solo. Informan San Rafael 136 altos. U 1989.
F3 40790 1 Septbre.

SE COLOCA una muchacha española para criada manos o manejadora es cariñosa con los niños. Tiene referencias Se llama Luz U 6165.
F3 40801 1 Septbre.

MATRIMONIO de mediana edad sin hijos desea colocación en casa de familia formal él cocinero o portero. Ella de criada salen al campo. Dirigirse a Maloja 6 Santiago Pérez.
F3 40806 1 Septbre.

DESEA colocarse señora española para cocinera y ayudar algo a la limpieza para corta familia cumple bien su obligación y tiene referencias. M 4276.
F3 40794 1 Septbre.

SEÑORA de 35 años desea colocarse de manejadora o para cuartos, y zurcir. tiene referencias. Teléf U 4669. Antonia F3 40770 1 Septbre.

JOVEN española fina desea colocarse para cuartos y costura, tiene muy buenas referencias y sabe bien su obligación. Informan A 5985. UH F3 40775 1 Septbre.

JOVEN española desea colocarse de criada de mano o manejadora. A 3585.
F3 40761 1 Septbre.

ESPAÑOLA mediana edad desea casa de formalidad para coser sabe cortar por figurín no le importa ir a provincia pagandole el viaje tambien entiende cocina. Monte 31. F3 40741 1 Septbre.

DESEA colocarse una española de mediana edad, para criada de manos, limpieza de habitaciones o manejadora. Tiene las mejores referencias. Teléf. U 1163.
F3 40747 1 Septbre.

DESEA colocarse de criado o portero un joven español; cumplie bien con su obligación y es serio. Tiene buenas referencias. Informes de las mejores casas del Vedado. Teléfono F-6114.
F-3 40728 1 Sep.

SE OFRECE una criada para casa particular, para cuartos y coser. Es persona honrada y trabajadora. Informan: teléfono M-6391. Prado No. 74.
F-3 40706 1 Sep.

SE OFRECE una buena cocinera. Cocina española y criolla. Sabe de repostería; muy limpia. Buenas referencias. Teléfono M-3229. F-3 40727 1 Sep.

SE OFRECE un chinito joven, excelente cocinero; cocina española y criolla. Sabe de repostería. Buenas referencias. M-3229. F-3 40726 1 Sep.

DESEA colocarse una joven española para criada de manos, cuarto o comedor, práctica. Buenas referencias. M_3229.
F-3 40725 1 Sep.

F4 MANEJADORAS

DESEA colocarse una joven para cuidar un niño, informan X 1707.
F4 40807 1 Septbre.

DESEA colocarse una muchacha de color para manejadora y ayudar a la limpieza. Teléfono M-4018.
F-4 40718 1 Sep.

F5 CRIANDERAS

SE OFRECE una criandera de cuatro meses; leche buena y abundante. Su casa, Reparto Los Pinos, calle de Alberto González No. 19. F-5 40319 30 Ag.

SE OFRECE criandera española fuerte y saludable abundante leche. Pocito 56 altos. F5 40785 4 Septbre.

F6 CHAUFFEURS

SE DESEA colocar un chauffeur en casa particular; tiene referencias de casas donde trabajó. Lo pueden llamar al teléfono U-6726. Pregunten por Manuel.
F-6 40665 1 Sep.

SE OFRECE chauffeur, carpintero, ebanista, instalador, mecánico, pintor. No reparo sueldo. Pérez número 12, entre Concha y Juana Alonso, Luyanó. Antonio Fernández. F-6 40621 28 Sep.

CHAUFFEUR, desea colocarse en casa particular. Es joven; buenas referencias, sin pretensiones. Pregunten por Jesús Fernández. F-3768.
F-6 40717 1 Sep.

SE DESEA colocar un chauffeur español, en casa particular o de comercio. Tiene referencias de las dos casas donde ha trabajado. A-6522.
F-6 40705 1 Sep.

F7 COSTURERAS

DESEA colocarse de costurera una joven: cose por figurín; buena recomendación. Informan: calle Indio número 16.
F-7 40712 1 Sep.

UNA joven modista desea colocar en casa particular corta y cose por figurín, no importa atender alguna otra cosa, llame al I 4880. San Mariano 64, entre Alma y Lamito. F7 40755 1 Septbre.

F8 OFICINISTAS

MECANOGRAFA desea empleo en cualquier oficina es corresponsal. Sabe inglés no tiene muchas pretensiones sobre el sueldo. F 6184. F8 40753 1 Septbre.

F10 VARIOS

SE OFRECE para conserje o encargado de casa de apartamentos, quintas de recreo, hoteles, oficinas etc., un hombre competente. Entiende toda clase de reparaciones. Tiene garantías a gusto de quien le solicite y mucha práctica en lo que ofrece. Calle Carmen letra B. Reparto Mendoza. García.
U. H. F-10 40339 30 Ag.

UN HOMBRE de confianza desea colocarse en casa de comercio, de cobrador o cuidar casas o sereno o cosa por el estilo. Informan: teléfono A-5029.
F-10 40700 1 Sep.

G AVISO OPORTUNO

G3 AGENCIAS DE COLOCACIONES

"LA ALIANZA".—A-9281

Ofrecemos criadas, criados, cocineras, cocineros, camareras, camareros, lavanderas, fregadores, jardineros, chauffeurs, mensajeros, manejadoras, dependientes y trabajadoras de todos los giros. Personal con buenas referencias. Calle Santa Clara 12-C. Teléfono A-9281.
G-3 40643 1 Sep.

G7 PARA LAS DAMAS

SE VENDEN 22 vestidos de seda estampados y de color entero, último moda, nuevos, desde el 34 hasta el 40. Se cotizan en las tiendas a 14 y 16 pesos y los liquido a 8 y 10 pesos. Pueden verse en la calle 21 número 248, altos, entre E y F, Vedado. UH G-7 40516 30 Ag.

COSTURERA cose y corta correctamente desea colocarse en casa particular, tiene referencias. Llamen al teléf. M 5576 puede ayudar a la limpieza.
G7 40766 1 Septbre.

G9 ENSEÑANZA

"LA ESCUELA MODERNA"

Colegio de niñas. Directora Pilar Sánchez de Fernández, Amistad 66. Teléfono M 1006. Reanuda sus tareas escolares el día 3 de Septiembre de 1928. Se admiten internas, medio pupilas y externas. Se dan clases de inglés y piano.
G9 40788 8 Septbre.

COLEGIO PREPARATORIA

Calle Baños 279 entre 27 y 29, Vedado. F 4296. El día 5 de Septiembre comenzará sus clases para niños y niñas. Las enseñanzas en español e inglés, primaria, elementaria, y superior, preparación por el bachillerato. Se admiten pupilas, medio pupilas, y externas.
G9 40762 13 Septbre.

G10 INTERES GENERAL

SE SOLICITA casa de bajos solos o piso muy confortable que como mínimo tenga 5 habitaciones, y buenos servicios y anexos: preferible, entre Galiano e Infanta, o Vedado. Dirigirse dando precio y pormenores, por carta a señora viuda de Portela, calle 27 núm. 320 Vedado.
G10 40752 1 Septbre.

H AVISO ESPECIAL

H1 HOTELES

ANTIGUO MARTINEZ HOUSE

Prado 104, alquila hermosas y frescas habitaciones con vista a Prado todas con lavabo de agua corriente, inmejorable servicio de agua y explèndida comida.
H2 S6787 1 Septbre.

H2 CASAS DE HUESPEDES

GRAN CASA DE HUESPEDES

Galiano 101 entrada por San José, espléndidas habitaciones con servicio de desayuno almuerzo y comida desde $70 para matrimonio. H2 40795 3 Septbre.

H7 DINERO EN HIPOTECAS SE TOMA

DINERO EN HIPOTECA

necesito 7.000 y 14.000 pesos, directamente con el dueño del dinero, pago buen interés, con mucha garantía. Monte 317. A 1988. H7 40803 1 Septbre

H8 DINERO EN HIPOTECAS SE OFRECE

TENGO para colocar en hipoteca las siguientes partidas: $2.000 $7.000, $10.000, $6.000. No corredores, directamente con interesados Casas preferidas para garantía. Torres. I 5006.
UH H8 40474 30 Agosto.

DINERO SOBRE MUEBLES

Doy préstamos desde $100 a $500 sobre muebles modernos. Aguila 148, teléfono M 9468. González. H8 40798 31 Ag.

ROMPECABEZAS.

LEASE HORIZONTALMENTE

1.—Centro América (abrev.).
3.—Artículo.
5.—Copa.
6.—Cumbre.
8.—Región del Asia occidental.
9.—Agarrada, cogida.
11.—Río de Rusia.
13.—De suavidad de seda.
13-A.—Cirio.
14.—Donar.
16.—Aceite.
16-A.—Zona africana (abrev.).
17.—Ciudad Luz.
18-A.—Asia occidental (abrev.).
19.—Testarudo (figurado).
20.—Sud América.
21-A.—Envolver con faja o venda.
22.—Sociedad Anónima (abrev.).
24.—Raíz de la oca del Perú, seca y guisada.
26.—Hermana religiosa.
27.—Planta de donde se extrae la cocaína.
28.—Arbol de madera blanca y suave.
29.—Animal con piel cubierta de franjas negras.
30.—Cocida, tostada.
31.—Metal grandemente empleado en la industria.
32.—En forma de óvalo.
33.—Tiempo del verbo abrir.
34.—Moneda de cobre antigua.
35.—Artículo.

LEASE VERTICALMENTE

1.—Cargamento, equipaje.
2.—Continente amarillo.
3.—Llana, plana.
4.—Omisión, omitido.
7.—Nombre de mujer.
8.—Grosero, guaso.
10.—Despedida en italiano.
11.—Cinco repetido.
12.—Iguales, regulares o semejantes
14.—Regalabas o donabas.
15.—Hacer rizos.
17.—Sonido figurado de una hofetada o golpe.
18.—Igual que 26 horizontal.
20.—Usa de sal para sazonar.
21.—Advertencia, noticia.
22.—Encima de.
23.—De sabor ácido desagradable.
24.—Interjección despectiva.
25.—Villa de la provincia de Navarra, España.
27.—Igual que 29 horizontal.
29.—Embuste, broma, guasa (familiar).
31.—Igual que 24 vertical.

Solución al rompecabezas de ayer.

©McClure Newspaper Syndicate.

Consejos Médicos

Por el Dr. Pérez Boudet

(Dirigir la correspondencia al DIARIO DE LA MARINA, Prado 103. Dirección.

Ex-Médico del Hospital de Emergencia y en la actualidad médico forense de la ciudad de la Habana.

VIOLETA TRISTE Nº 1. (Ciudad).
Es completamente imposible el hacer un Diagnóstico cierto de su enfermedad, sino se somete a un exámen, yo no puedo aceptar las opiniones encontradas de los distintos facultativos que la han examinado, para ello necesito reconocerla yo, pero le aconsejo que si se somete a ello, venga con un análisis de exudado vaginal.

CURIOSA CARDENENSE. (Cárdenas.)
Tanto usted como su hermana deben de someterse a un análisis de orina completo, mi juicio es que la permeabilidad renal de ambas está defectuosa a la vez que le aconsejo que su hermana cuando tenga esos dolores, abandone el medicamento que toma porque lejos de mejorarla, la empeora.

A. QUIJANO. (Ciudad.)
Me he hecho cargo de su afección, creo que ese procedimiento que me explica en su carta, indicado por ese amigo suyo, no es bueno, para ello existen aparatos de corrientes especiales para esa enfermedad que los considero muy superiores a ese que él le explica, pues lo veo bastante peligroso y con demasiados Volts, no se lo haga. Le recomiendo la aplicación alterna de las ámpulas de Extracto Orquítico de Chaix así como la administración de un gramo de fitina al día y además la cocainización de su uretra, esto último da muy buen resultado. Los masajes a que usted se refiere pueden hacerse con aparatos, pero lo corrientes es que sea manual.

UN SUSCRIPTOR DE LA CIUDAD. (Ciudad.)
Si señor, la presencia de Leucocitos constituye una enfermedad, mucho más seria de lo que usted puede imaginarse, esto depende de la cantidad que exista. Le decomiendo para ello la aplicación de una ámpula diaria de Uroformine Gobey y dos comprimidos diarios de este mismo producto. Además tome diuréticos, tal como el agua de Evian.

AGRADECIDA (Ciudad).
Usted se encuentra bajo un tratamiento médico y no creo justo ni oportuno el hacerle ninguna indicación. No obstante si usted renuncia a los cuidados a que ellos la someten y quiere, después de haber abandonado el tratamiento de ellos verse conmigo, pase por mi consulta para hacerle un exámen a conciencia y poder precisar su enfermedad.

H. MS. (Ciudad).
No señor, no existe ningún aparato que haga crecer a nadie, pensar de ese modo es engañarse o dejarse engañar. Le voy a hacer cierta historia que pasó en los Estados Unidos, para que se convenza usted de ello. Fué un cliente a un Gabinete de un médico que anunciaba que por ciertos ejercicios hacía crecer a las personas y éste embullado por el anuncio de esa "casa seria" lo realizó, y mientras se sometía a los ejercicios con el "profesor" que le garantizaba su crecimiento en la primera sesión, al fondo del "Instituto"... había un sastre que se encargaba de acortarle los bajos del pantalón, efectivamente cuando nuestro amigo salió de aquel lugar había "crecido"... más de cuatro pulgadas... ahora después de esta historia que me consta que es verídica y que la contó con algún rubor el propio interesado, mire a ver si usted se somete a esas máquinas para el "crecimiento"... Para ese dolor renal que dice sentirse, tome tres cápsulas al día de Urotropina y Salol.. a. a. 0.25 ctgms.

UN MILITAR. (La Cabaña,)
Lo que usted padece es efectivamente un agotamiento general, que cintificamente se le llama Surmenage, le aconsejo que se aplique por lo menos dos o tres cajas de las ámpulas de Cinnozyl de Clin, tomo el día tres cucharaditas de Fosfagón y en las dos grandes comidas dos comprimidos de Fitina Cyba, con eso logrará recuperar y sentir que su organismo cansado se normalice.

F. B. C. (Perico).
Joven, cuando redactaba esta misma Sección en otro diario de esta capital, me vino una pregunta análoga a la que usted me hace hoy y si mal no recuerdo le aconsejaba al consultante como si fuera un padre.
Con usted haré lo mismo: Como concibe usted que sin dar síntomas de una enfermedad, a una distancia tan grande que nos separa del Norte, le manden para que se cure una enfermedad (que no lo es) unas cuantas pastillas a base pruriglandular cuando usted no padece de nada de esto? Además le voy a hablar como acostumbro hacerlo siempre con la verdad por escudo, la única manera que tiene para lograr su objeto, es simplemente someterse a su propia voluntad, más claro, si usted no se domina, no domina a su cerebro por medio de su voluntad, es hombre perdido. Déjese de pensar en ideas tontas, perdonables únicamente por la corta experiencia que lleva en la vida. En la vida tenemos que luchar a brazo partido siempre y hacerse la idea que uno lo hace para Vencer, cuando esta idea penetre en su cerebro, puede tener la seguridad que muchos problemas que lo afectan a usted por el momento, encontrarán solución rápida. Yo creo que jamás en mi vida me ha dominado nada un vicio, porque óigame bien claro: el hombre que se deja dominar por un vicio, podrá vestir pantalones, pero no es hombre. Usted es un chiquillo que necesita desde luego que lo encaminen, tome consejos del mundo, de experiencia que han sufrido para hacerse una posición. ¿Por qué no encontrarse usted en el mismo lugar que ellos? ¿Acaso cree que para llegar a una posición no tiene usted que sufrir mucho? Descarte sus pensamientos por completo, y aunque no soy un viejo, pero los golpes precisamente que he pasado en la vida me han dejado conocer algo esta, lucharé y trabajaré siempre por mi mejoría, es lo que le recomiendo que haga. No se deje dominar por ciertas ideas que le perderían y en "esa enfermedad" créame sinceramente, el único Médico que hay para curarle es usted, llamando a su voluntad y sabiéndose dominar.

Dr. Pérez BOUDET.
Gabinete: Prado 33 altos. Te. A-7490

VIBOREÑAS

Un saludo

Lo dedico en sus días a la gentil y simpatiquísima señorita Cándida Ledesma Pineda, amiguita muy admirada por su delicada belleza y sugestiva charla cantarina.
Esta tarde, de 5 a 7, recibirá a sus amistades, junto con sus amantes padres, los apreciables esposos señora Rosita Pineda y señor Ramón L. Ledesma.
El más feliz día y venturosa vida le deseo.

La fiesta Salesiana

La velada que se celebrará el próximo domingo, organizada por la Directiva de la sociedad de Antiguos Alumnos Salesianos, en el salón de actos del colegio, Carmen entre Figueroa y Cortina, será presidida por el señor Nobile Guglielmo Vivaldi, Ministro de Italia, señor Raúl Alvarez, Ministro de Panamá, señor Ernesto Méndez, Cónsul de dicha nación, señor Pedro López, Vicecónsul de España, y otras altas personalidades.
Esta fiesta, con el fin de colectar fondos para el Santuario de María Auxiliadora, cuenta con amenísimo programa, que daré a conocer, y las localidades, al precio de 50 centavos pueden solicitarse en el Colegio por el teléfono I-5405, siendo muchas las distinguidas familias que ya lo han hecho.

Inauguración de un Campeonato

Se efectuará el día 3 de septiembre en la Asociación Cristiana de jóvenes uno de "basket-ball" en el que contenderán muy fuertes equipos que ya se están entrenando.
Con tal motivo se hará entrega de las medallas a los triunfadores en el anterior, y al final se efectuará un gran baile, al que han prometido asistir, según me informa "Manolo" Fernández de la Reguera, muchas y lindas cristianas viboreñas.

Señorita Teresina Vidal

Después de haber sufrido durante unos días un fuerte ataque grippal tan graciosa y bonita viboreña, me complazco en consignar su completo restablecimiento, aunque por algún tiempo no asistirá a nuestras fiestas, por mandato médico.
No es, por tanto, completa mi complacencia, pero la felicito por haber pasado ya tan molesta dolencia.

Una invitación

La he recibido del querido amigo Pepe Ramiro de la Torre, Presidente del "Santos Suárez Tennis Club" para la fiesta denominada "Una Noche de Cabaret", que se efctuará el próximo sábado en su local San Bernardino y San Julio, a las 9 p. m.
Los caballeros abonarán dos pesos por la entrada.
Quedo agradecido a "Pepe" por su cortesía.

Hogar dichoso

Lo es el de los apreciables esposos señora Juanita Fernández y Sr. Pedro Forcade, que lo ven alegrado con la presencia de un lindo ángel terrenal que les sonríe, su primogénita una monísima niña que llegó a este mundo siendo recibida por la bondadosa Juanita Martínez, tan conocida de las damas viboreñas, que tanto la estiman.
Mi enhorabuena a tan dichosos padres, con mis votos por la más venturosa vida de su tierna hijita.

Ramón O'Farril de Miguel

Tan querido amigo y convecino Comandante del Ejército Nacional de nuevo se encuentra entre nosotros procedente de Santiago de Cuba, donde desempeñó una comisión del Estado Mayor, al que pertenece.
Mi afectuoso saludo dedico a tan invariable amigo.

Palomita mensajera

Enferma la bella "Palomita"! Recluida en su hogar, en su confortable "palomar", víctima de la actual y molesta epidemia de la grippe, que tantos padecen, notándose en nuestras fiestas la ausencia de muchas personas conocidas.
Mucho lamento la dolencia de la estimadísima "Palomita Mensajera", a la que dedico fervorosamente mis votos por su más rápido restablecimiento.

Urbano del Castillo.

M.E.C.D. 2016

EL MOVIMIENTO DE PASAJEROS EN LA TERMINAL AYER

El jefe militar de Santa Clara. El brigadier E. Lores. Regresó el Sec. de Sanidad. Viajeros

El coronel Carlos Machado. — Regresó ayer por la mañana de Trinidad el representante a la Cámara coronel Carlos Machado, líder de la mayoría en aquel cuerpo legislador.

Tren a Camagüey. — Salieron ayer por este tren a: Carlos Rojas, el doctor Pereira Medina; a Santa Clara, la señorita Elena Pertierra, la señora Natalia Rodríguez viuda de García Peña, Angel Vilató y familia. Marcia Oruña y familia; a Colón, Oscar Plá y señora, la señora Pilar M. de Blanck y su hijo Ernesto: a Matanzas, Manuel Sáinz; a Cabaiguán, el doctor Juan José Vázquez; a Cárdenas, el doctor Juan Alvarez Hernández.

Tren Expreso Limitado. — Llegaron ayer por este tren de: Sagua la Grande, Marino Ruiz; de Camagüey, el doctor Domingo Xiques y su hermana, Fernando Fernández de Castro; de Guantánamo, Carlos Allen, el doctor Juan Martínez; de Matanzas, el capitán pagador del Ejército Nacional, G. Scheweyer; de Morón, Miguel Miranda y familia.

El presidente de la Junta Electoral de Jatibonico. — Muy mejorado de la enfermedad que le aqueja llegó de Matanzas el doctor Cecilio Caneda Costa, juez de Jatibonico y presidente de aquella Junta Electoral.

El Secretario de Sanidad. — Ayer por la mañana en el coche salón 500, regresó de su viaje a Pinar del Río, el doctor Francisco María Fernández, Secretario de Sanidad, acompañado de altos jefes de dicha Secretaría.

El Secretario de Comunicaciones. —Anoche en el coche salón 500, agregado al tren que sale a las 8 y 55, se dirigió a Sagua la Grande, el ingeniero señor Rafael Sánchez Abalí, Secretario de Comunicaciones y varios acompañantes.

Un ciego. — Procedente de Aguada de Pasajeros llegó ayer por la mañana el sexagenario Antonio Juncal, el cual es ciego, siendo trasladado por el vigilante de los Ferrocarriles Esteban Baeza, al Hospital Mercedes, para su reclusión.

El jefe militar de Santa Clara. — Regresó ayer por la mañana a Santa Clara, el coronel del E. N. señor Emiliano Amiel, jefe de aquel distrito militar.

Luis Cañizares. — En el tren Expreso Limitado, llegó ayer por la mañana procedente de Ciego de Avila, acompañado de sus familiares, el señor Luis Cañizares, administrador del Banco Canadá en aquella localidad.

El juez municipal de Zulueta. -- En el tren Expreso Limitado, llegó ayer por la mañana procedente de Zulueta, el doctor Vicente Lorenzo, juez municipal de aquella localidad.

El doctor Angel Mendoza. — Llegó procedente de Camagüey, en el tren Expreso Limitado, el doctor Angel Mendoza, catedrático del Instituto de aquella provincia, acompañado de sus familiares.

El brigadier Eduardo Lores. — Procedente de Baracoa, regresó ayer por la mañana en el tren Expreso Limitado, el brigadier señor Eduardo Lores, jefe de Dirección del Ejército.

La señora del ministro de Cuba en Santo Domingo. — Llegó de Santo Domingo vía Santiago de Cuba, la señora María, esposa del Ministro de Cuba en aquella República doctor Masvidal, le acompaña su niño.

Trenes de Cienfuegos y Caibarién. —Llegaron ayer por estos trenes de: Sagua la Grande, Enrique Henríquez; de Caibarién, Hipólito Gonzalez Porto; de Santa Clara, Pedro Alvarez y familia, el doctor Francisco Cruz, Antonio Fernández, el doctor Juan Martínez Paz: de Manicaragua, el doctor Diego Capote; de Cienfuegos, César Couto y Daniel Gutiérrez, el doctor Sánchez de Fuentes, la señorita Clarita Heren.

Mujeres conducidas. — El cabo Domínguez y los guardias Pedro Antonio Duval y Miguel González, condujeron desde Santa Clara a cinco mujeres acusadas de ofensas a la moral, que vienen a cumplir la pena impuesta, en la Cárcel de Guanabacoa.

Para Presidio. — La pareja del Ejército compuesta por Pedro Matos y Serafín P. Guardia, condujeron desde Manzanillo a Enrique Selima que viene a cumplir seis años de presidio mayor.

Ferroviarios de viaje. — El señor Julián Mesías, jefe de la casa de locomotoras de Pinar del Río, acompañado de su hija Luz Divina y el señor José Díaz Martínez, jefe de la segunda sección de vías y obras regresaron a Pinar del Río.

El presidente del Consejo Provincial de Santa Clara. -- Llegó ayer por la mañana de Santa Clara el señor Jacinto Portela, presidente de aquel Consejo Provincial.

El cadáver de Sagaró. — En un coche agregado al tren número 3 fué trasladado ayer tarde a Santiago de Cuba el cadáver del señor Bartolomé Sagaró, exrepresentante que falleció en esta capital. Acompañaban el cadáver su atribulada esposa Margarita Delgado viuda de Sagaró, su hijo Bartolo, su sobrino Faustino Sagaró Quirch y Emilio Bover.

Acompañando el cadáver hasta la estación, llegaron, entre otros, en representación del señor Presidente de la República, su ayudante el coronel Morales Coello, el mayor general Mario García Menocal, el coronel Carlos Mendieta, el presidente que fué de los maestros, Ramón Rosainz —el maestro ejemplar— el general Miguel Llaneras, los representantes Abelardo Mola, Martín Mora, Juan Rodríguez Ramírez, Juan M. Alfonso y Elpidio Pérez; don Marcelino Díaz de Villegas, el subdirector de la Renta de Lotería, Sebastián Planas, Miguel Coyula, el jefe del Despacho de la Cámara, Rafael Morales, representaciones de la Asociación de Reporters, Asociación Nacional de Maestros, Policía de los cuerpos legisladores y otros.

El jefe de la Judicial. — Regresó ayer tarde de Sagua la Grande, el jefe de la Policía Judicial L. Fors, a quien acompañaba el subinspector de la propia policía, Juan F. Padrón.

El jefe de la Sección Central de Hacienda. — Regresó de San Miguel de los Baños el señor Rafael Alfonso, jefe de la Sección Central de Hacienda.

El doctor Carlos Calonge. — El jefe de inspección domiciliaria de la Secretaría de Sanidad doctor Carlos Calonge, acompañado de su hija Fredesvinda llegó de Sagua.

El brigadier Semidey. — Salió ayer a Matanzas el brigadier Semidey, jefe de Administración del Ejército Nacional.

El representante Armas. — Ayer por la tarde, salió para Cárdenas, donde seguirá viaje a Varadero, el representante Antonio de Armas.

Por la muerte de su hermano. — El señor Lutgardo Llovet llegó ayer tarde de Encrucijada con motivo de un hermano suyo en esta capital. Lo esperaba el doctor Adalberto Fáez.

El presidente del ayuntamiento de Jovellanos. — El señor Waldo Fernández, presidente del ayuntamiento de aquella localidad.

Tren a Santiago de Cuba. — Salieron ayer tarde por este tren: a Matanzas el doctor Salvador Gutiérrez y Luis Sánchez; a Cárdenas, los doctores Ernesto J. de Castro, presidente del Club Náutico de Varadero, Francisco de la Torre, Celestino García, la señora de Seiglie, y Julio Fernández; a Sagua la Grande, el señor T. P. Nestón y señora; a Santa Clara, los familiares del señor Juan Zapatero y Emilio Benítez; a Matanzas regresó el capitán Schweyer, pagador del Ejército, y el reverendo padre Genaro Suárez, cura párroco de aquella ciudad; a Encrucijada, Luis Suárez.

El alcaide de la cárcel de la Habana. — Ayer por la tarde salió a Camagüey, acompañado de sus familiares, el coronel Abelardo Chapellí, alcaide de la cárcel de la Habana.

Viajeros de la tarde. — Salieron ayer tarde a Pinar del Río, el doctor Joseíto Porta e hijo, la señora Yánez de Llaneras, las señoritas Cira Jánez, Angela Montesdeoca y Arcira Martín, Alfonso Celorio; a Los Palacios, la señora viuda de Pessant y la señorita "Polín" Pessant; a C. del Sur, la señora María Mazón de Obeso, las señoritas Verena y María T. Mazón, la niña Hilda Mazón y Alfredo Mazón; a G. de Melena, la señorita Rosita Domínguez; a Matanzas, Nemesio Urrechaga y al Perico, el representante Aquilino Lombard.

Llegaron de Taco Taco el doctor Luis Sánchez y su hija Margarita; de San Diego de los Baños, Angel Véliz; de Santa Clara, Antonio Guerrero y familiares, las señoritas Longina Alemán, Angela Victoria Pérez y Lilia Jiménez; de Santiago de Cuba, Oscar Ugarte, Roberto Hernández y familia, Luis Gay; de Madruga, el ingeniero Bernardo Núñez Portuondo; de Bayamo, la señoñra de José Fernández de Castro y su hijo Enrique José Lallanilla; de Camagüey, Benigno Guzmán, Cirilo Gaitán, de Cumbre, Juan Rodrigo Martínez; de Cárdenas J. M. Sánchez; Francisco Tejera, Julio Castro y familia; de los Arabos, doctor José Crucet, señorita Luisa Santana; de Matanzas, señorita María Barnet; de Rodrigo, Serafín Rodríguez; de Limonar, Miguel Suárez; de Remedios, Edilia González; de Caibarién, señorita María Montaner; de Cienfuegos, César Puga y su hija "Nela"; de Palmira, la señora Andrea Capote viuda de Sarduy y la señorita María C. Sarduy y de San Miguel de los Baños, Ricardo A. López, alto empleado de la Renta de Lotería, acompañado de su distinguida esposa.

LOS EXAMENES EN EL INSTITUTO DE SEGUNDA ENSEÑANZA DE LA HABANA

ENSEÑANZA LIBRE

Relación de los alumnos que se examinarán de Historia Natural, el día primero de septiembre de 1928, a las 8 a. m. en el Aula 1

Artola Valdés, Roberto; Azcuy Corrales, Silvio; Alonso Lemus, Manuel; Arceo Rendón, Nicolás G.; Ariosa Burnes, Roberto; Añé Alderete, Gerardo; Bonich del Pozo, Juan L.; Barroso Martínez, Juan; Beltrán Cazulo, José; Benítez Padilla Manuel; Ballesté Solana, Felipe; Campo Julián, Jesús; Castañedo Royo, Mario; Canosa Lorenzo, Eusebio; Cortina Corrales, Humberto; Catarivas Mizrahi, David; Casanova Varela, Raúl; Casagran Lafont, Jesús M.; Díaz Villarnovo, Joaquín; Ducassi L. Doriga, Enrique; Delgado García, Antonio; Díaz Romañach, Carlos; Despaigne Alpízar, Antonio; Díaz Millet, Roberto; Díaz Rivas Francisco; Díaz González, Dagoberto; Dechard Alfonso Luis L.; Espinosa Varona, Rogelio; Echezábal Guncet, Ernesto; Estrada Santander, José; Fernández López, Manuel; Fernández Lora, Pedro M.; Fernández Mendiola, Luis; Fernández García Huerta, Rogelio; Franchi Alfaro, Carlos; Fernández Eiriz, Manuel G.; Fernández de Armas, Mariano; Guardia Valdés, Argeo de la; Gigato Rodríguez, Luis; García Acosta, Pablo; García Ruiz, Pedro; García Quirós, Antonio; García Reyes, José M.; Gonzáález Medina, Gonzalo; García González, Mario; Goicochea Durañona, Leopoldo; Gómez Toro Calás, Francisco; Herrera Lugo, Eladio; Hurcado González, Juan; Hernández Guadalupe, Tomás; Hernández Riera, Timoteo; Jorge Julián, Miguel; Junco Vela, Víctor; Lavín Domínguez, Francisco; Loynaz Andrain, Alberto; Lobeto Alvarez Armando; Lozano Recasens, Pedro; Lloreda Revilla, Bernardo; Mañas Parajón, Reinaldo; Martínez Calás, Ramón.

ENSEÑANZA LIBRE

Relación de los alumnos que se examinarán de Historia Natural, el día primero de septiembre de 1928, a las 8 a. m. en el Aula 2

Manresa Villate, Miguel A.; Meneses Padrón, Ramón; Manito Chappotín, Luis; Morín Wilfredo; Miyares H. Gato, Bernardo; Mañalich Alfonso, Roberto; Nillo Gómez Rosas, José N.; Odio Odio, Benjamín; Ordoñez González, Aurelio; Oliveros Suáre, Armando; Rubiales Pérez, Pedro; Pi Muñoz, Humberto; Padrón Rodríguez, Angel A.; Puig Almeida, Oscar; Pulido Hevia, Armando; Pita Rojas, Filiberto; Pando Machado, Eliseo; Petisco Rodríguez, Manuel; Primelles Henes, Raúl; Pego Barranco, M. Francisco; Pomares Ortiz, Manuel; Pérez Coñi García, Julio; Rosado Alonso, Augusao; Risech Amat, Feliciano; Rodríguez Brunet, Francisco; Rodríguez Triana, Pedro; Rodríguez Díaz, Esteban; Rodríguez Faxas, Ramón; Robles Espinosa, Manuel; Ramos Ramírez, Juan N.; Rodríguez Franca, Oscar; Reyna Martínez, Gustavo; Ruiz Domínguez, Ramón J.; Rouco Aja, Santiago; Recio Izabe, Mario; Robreño Deupy, Eduardo; Roca Sousa, Carlos; Suárez Carreño, Patricio; Saenz Méndez, Jesús; Suárez Serviá, Juan; Sierra Díaz, Angel; Suárez García, Manuel; Serra Bayo, Julio A.; Saroza García, Oscar; Torres Lombera Benito; Torricella Valdés, Rafael; Toll de Hoyos, Dagoberto; Torres Momplet, Héctor; Torriente Brau, Pablo de la; Untoria Rojo, Raúl; Urrutia Isla, Oscar; Vázquez Alvarado, José G.; Valdés Velázquez, Enrique; Vallina González, Mario; Valle del Valle, Ricardo del; Valdés Brito, Alberto; Vega Varela, Mario L. de la; Valdés Pérez, Hugo; Vázquez Vizozo, Heriberto; Vicente Hercia, Walfredo; Zaldívar Sabatés, Rogelio.

ENSEÑANZA LIBRE

Relación de las alumnas que se examinarán de Historia Natural, el día primero de septiembre de 1928, a las 8 a. m. en el Aula 8

Alexander Richard, Hilda; Antuña Sierra, Victoria; Bustello Valdés, Virginia; Curbulo Curbelo, Mercedes; Durán Guerrero, Clara L.; Fernández González, María del C.; Fuentevilla López, Silvia; Hernández Celestina; Iñiguez Campanioni, Consuelo; Luna Hornedo, Tomasa; Lebredo Sánchez, Margarita; Llano Clavijo, Sara de; Menéndez Pérez, Olga; Perdomo Zubiaur, Dora; Quesada Méndez, Julia R.; Ruiz Moré, Luisa M.; Solís Alonso, Gloria; Toscano Toscano, Manuela; Villarreal Rodríguez, Wenceslaa; Valle González, Margarita.

ENSEÑANZA OFICIAL E INCORPORADA

Relación de los alumnos que se examinarán de Física, segundo curso, el día primero de septiembre de 1928, en el Aula Número Uno, "1", a las 8 a. m.

Alonso Loys, Horacio; Alvarez Solís, Alfredo; Alvarez Trelles, José A.; Albadalejo Otero, Luis D.; Barroso Córdoba, Rafael; Benítez Gómez, Fabián; Brito Santos, Ricardo; Bolaños Martínez, Carlos; Ballesté Salana, José; Bardelas Hernández, Andrés; Callejas Calcerrada, Abel J.; Cuervo Gonzábel, Asdrubal Z.; Colas Fernández, Gumersindo; Céspedes y Latapier, Miguel; Duyos Carneiro, José; Espinosa Marín, Francisco; Fernández Lara Pérez, Ernesto Gottardi Rodríguez, Luis; Galis Menéndez, Armando; González García, Oswaldo; Hernández Carnostich, Aurelio; Ibarra Pendás, José Lamar Carbonne, Orlando; Lamadrid Cardin, Reinaldo; Leonard Castell, Ignacio; Mari Arias, Rogelio; Miró Valdés, Juan de la; Milián González, Armenio; Mariño Sardiñas, Juan; Mimó Gutiérrez, Víctor; Morales Robelin, Julio; Narbona Tamayo, Oscar; Oms Narbona, Romilio; Palma Izquierdo José; Pérez Herrera, Tomás; Palacio Hernández, Cándido; Pérez Hernández, Víctor; Regateiro Díaz, José; Rodríguez Gumá, Joaquín; Rivero Machado, Nicolás; Ros Sánchez, Ruiz; Rubiales Pérez, José; Rojas Ruiz, Remigio; Suárez Urrutia, Francisco; Sánchez Ceballo, Atila; Socarrás Sánchez, Guillermo; Teurbe Tolón García, José T.; Torre Champaur, Néstor de la; Torre Ordetx, Augusto de la; Toledo Meyemberg, Julio; Revilla José M.

ENSEÑANZA OFICIAL E INCORPORADA

Relación de las alumnas que se examinarán de Física Segundo Curso, el día primero de septiembre de 1928, en el Aula Número Ocho, "8", a las 8 a. m.

Cubas Herrera, Georgina; Díaz Rivas, María Zenaida; García Acosta, Luisa; Gómez Borges, Carmen; González Gómez, Carlos; Lobe y de Figueroa, Silvia; Rodríguez Mayorga, Lucrecia; Río y Madueño, María de la Concepción del; Valdés Castro Palomino, Juliana A.

ENSEÑANZA OFICIAL E INCORPORADA

Relación de los alumnos que se examinarán de Inglés, Primer Curso, el día primero de septiembre de 1928, a las 2 p. m. en el Aula Número Uno, "1"

Abeo Juminez, Antonio; Aguilar Díaz, Pedro H.; Albear Bello, José M.; Alexander Rivas, Alfredo; Alfaro Ruiz de Cárdenas, Julio; Alfera Machado, Carlos; Alfonso Vázquez, Isidoro; Alfonso Martínez, Juan E.; Alfonso Morales, Luis; Alonso Broch, Rodolfo; Alonso Rojas, Adolfo I.; Alonso Lyos, Horacio; Alonso Manresa, César; Alvarez Cadaya, Luis; Alvarez Romañá, Rubén; Alvarez López, Elías; Alvarez Reales, Leonardo; Alvarez Ruiz, Guillermo; Amézaga y Fors, Manuel Y.; Anaya Gómez, Raúl; Angel Trueba, Manuel; Aniceto Rodríguez, Manuel; Antiga Loredo, Alberto; Arce Muñiz, Francisco; Areces González, Rigoberto; Armas Haramboures, Alfredo D.; Arena y Casañas, Eusebio de la; Armand Ramos Izquierdo, Antonio; Arroyo Tamargo, Antonio; Avalos Toledo, Arturo; Avila González, Luis: Babé Carbonell, Carlos; Balanza Veiga, Rafael; Balsinde Herrero, Reilnaldo; Baldor de la Vega, Francisco; Beltrán Chomat, Roberto; Bello Romero, Mario; Benítez Sánchez, Diego; Bengochea y Quesada, José, Berthart Alvarez, Rolando; Benejám Rojo, Miguel; Blanco Galindo, Guillermo; Boffill y Madan, Ernesto; Boffill Dumas, Claudio; Boch Muñoz, Manuel; Bordon Peña, Jesús; Borrell Reyes, Eduardo; Busto y del Busto, Luis del; Bonich Fernández, René Boudet Pagés, Javier; Boza González, Raúl; Cardona Rodríguez Manuel; Cárdenas Machado, René; Cartaya Gutiéreez, Hugo; Castillo y Hernández, Vicente B.; Caucé Carranza, Arcadio; Cordovés Beon, Ramón; Cortina Fors, Ramón; Consuegra Blanco, Sirio A.

ENSEÑANZA OFICIAL E INCORPORADA

Relación de los alumnos que serán examinados de Inglés, Primer Curso, el día primero de septiembre de 1928, a las 2 p. m., en el Aula Número Dos, "2"

Cabrera González, Bernabé G.; Cabaleiro Suárez, Germán; Calero Geonaga, José F.; Calderín González, Eduardo; Calzado Cabeza, Ernesto; Camero Alavrez, Adriano; Cano Riog, René; Canton Rieda, Jacinto; Cancio Herro, José; Cruz Fernández, Manuel; Cruz García, Herminio; Castañedo José C.; Casimajou Núñez, Arturo; Castro González, Armando de; Castro Medina, Gabriel; Castro Palomino Blanco, César; Cásares Escarrá, Enrique; Cásares Escarrá, Jorge; Cárdenas Aguilera, Enrique; Cárdenas Miró, Antolín M. de; Cárdenas Rodríguez, Alfonso; Carneiro Sánchez Jorge L.; Carrión Torres, Raúl; Carruana Sánchez, Francisco; Casañas Pastrana, Horacio; Casaurang Sánchez, Pedro; Ceballo Smith, Carlos; Coro Cruz Justo, Herminio; Cotera Gamboa, Alfonso; Coto Fernández, Julio; Cuesta García, Angel; Crespo Sande, Ernesto; Chambless y del Pino, James; Dovales Díaz, Manuel; Du-Breuil Belzagury, Mario: Delgado González, Alberto; Díaz Maseda, Manuel; Díaz de Villegas Destrnpes, René L.; Díaz Orero, Antonio; Díaz Abascal, Antonio; Díaz Argiielles, Raúl; Díaz Betancourt, Miguel A.; Díaz Vesa, Pedro; Díaz del Valle, Máximo; Díaz González, Luis; Du-Quesne y de Zaldo, Carlos L.; Deschapelles Ferrer, Alberto; Dávila Salas, Joaquín; Duque Estra Sánchez, Arturo; De-Ford Fortun, Juan; Dominicis Santiesteban, Osacar; Espino Peláez, José F.; Estrada y de la Oliva, Pedro M.; Escoto Aloy, Armando; Espinosa Loredo, Guillermo; Estrada de la Guerdia, Tomás; Echevarrías Castellanos, Manuel; Fernández Lorenzo, Rafael; Fernández Román, Manuel; Felipe Godinez, Angel; Fernández Sánchez Ivo; Fernández Medina, Clemente; Frías Muñoz, Salvador; Ferrer Saravia, Teófilo; Freire Ronquillo, Jorge Fuente Carretero, Gabriel M.: Franca Pérez, Ernesto; Feijoo y Rodríguez, Manuel; Ferrer López, Miguel; Fernández Medina, Alvaro.

ENSEÑANZA OFICIAL E INCORPORADA

Relación de los alumnos que se examinarán de Inglés, Primer Curso, el día primero de septiembre de 1928, a las 2 p. m., en el Aula Número Tres, "3"

Farach y Somoano, Eugenio; García Montero, Ismael; García y Alonso; Angel; García Mendoza y Sarmiento, Aquiles; García Collado, Roberto; García y Marrero, Ramón; García y Alvarez, José A.; García y Serra, René; García Tadurí, Evelio; García y Lazo, Roberto; Garriga Iser, Eudaldo; Gandia Garlio, José; Gil y González, Ramón; Gómez Loredo, Angel; González y Vidal, José; González y Padrón, Orlando; González y Chao, José; González y Fraga, Francisco; González y Ramírez, Felipe A.; Guzmán Varela, Eduardo; Guerrero Alvarez, Segundo; Hernández y Pérez, Facundo; Hernández y Fernández, Manuel; Hernández y Alonso, Carlos F.; Hernández y Pérez, Jesús; Hernández Bolaños, Ramón; Hernández y Rizo, José; Herrera y Bustillo, José M.; y Hierro y Coil, Francisco; Holguín y Castro, Oscar; Infiesta y Bages, Orlando; Jorge y Fuentes, José L.; Junco y Valladares, Pío; Kouri Esmeja, Luis A.; Labrador y Bello, José; Lanio y Lanio, Sixto M.; Le-Batard y Alvarez, Germán; Lescura y Puentes, Fausto Alberto; Ledón y Luque Romero, Ramón de J.; López y Rayneri, Roberto; López y Ramírez, Felipe; Lorenzo y Pardo, Nicasio.

ENSEÑANZA OFICIAL E INCORPORADA

Relación de los alumnos que se examinarán de Inglés, Primer Curso, el día primero de septiembre de 1928, a las 2 p. m., en el Aula Número Cuatro, "4"

Lagomasino Lay, Julio; Landrian y Pérez, Juan; Lastra de la Campa, José M.; La Rosa Faz, Pablo; Leiseca y García, Esteban P.; López y Muñoz, Carlos; Madan y Carrancá, Juan A.; Martínez y López Quintana, Antonio L.; Martínez de la Cerda, Mario; Martínez Riverón, José; Martínez Valdés, Francisco; Martínez Corpas, Miguel A.; Mata Lavín, Alberto; Matas García, Humberto; Marcos y Edelman, Julio E.; Mederos Hernández, Evelio; Mendoza Rindelan, Miguel; Méndez Rodríguez, Ramón; Méndez Carbonell, Manuel; Menéndez Grandio, Celestino; María y Gutiérrez, Rubén; Mesa y Martín Antonio; Milanés Díaz, Gonzalo; Migoya Escribano, Ramón; Mimó Sueyras, Manuel; Miyares Hidalgo Gato, Néstor; Molina Orlando M.; Molina Durá José A.; Morales Rodríguez, Francisco; Merera Maza, Emilio; Moureau y Alonso, Augusto; Núñez Angulo, Armando, Muñiz Romero, Arturo; Muguruza Zequiera, Manuel; Navarro María, Porfirio; Nacer y Aguado, Salin; Nieves Díaz, Rodolfo; Nogales Ruiz, Félix A.; O'Farrill Adán, Mario; Ojeda Pardo, Manuel; Ocharriz Drake, Rubén M.; Oms Narbona, Ramiro; Olmo Alejandro, Gerardo del; Ortega Pedroso, JoséR.; Ortega Castellanos, Sergio; Ortiz Arrufat, Oscar; Otero Ruisánchez, Manuel A.; Oramas Ostolaza Diego; Orozco Tovar, Blás A.; Oyarzun Larrea, Pedro; Padierme Labrada, Arsenio; Palmas Méndez, René; Palacios Herrera, José G.; Parra Rodríguez, Jesús; Pazó Pazó, Evelio G.; Porto Corrujo, Enrique; Poussin Padrón, Hipólito; Piedra Febre, Alfredo J.; Pino Izquierdo, Onelio; Primo Rodríguez, Luis M.

ENSEÑANZA OFICIAL E INCORPORADA

Relación de los alumnos que se examinarán de Inglés, Primer Curso, el día primero de septiembre de 1928, a las 2 p. m. en el Aula Número Cinco, "5"

Pertierra Liñero Efren de Jesús; Paseiro Espinosa Edelso; Pique Girau Arturo; Piñero Rodríguez Roberto; Pola Ribot Antonio; Parajón Reyes Gavilán Roberto; Porta y la Rosa Carlos; Pérez Montero Alberto; Pérez Peña Iver Jacinto; Paz y de la Uz José B.; Pérez Agiar Tomás; Pérez Norman Indalecio; Pamies Hartínez Alberto; Portes Portuondo Elio; Porto Pérez Manuel; Poriones Suárez Manuel; Padierne Sánchez Eduardo; Pérez Pérez Alfonso; Padierne Sánchez José; Pardos López Benjamín; Quintana Doca Antonio; Quintana Perera Antonio; Rangel Méndez Sergio; Rivas Suárez Luis; Ruiz Sotolongo Alberto; Reyes Noroña Juan A. de los; Recio Aguilera José; Rodríguez Andrade Miguel; Rey Araque Rodolfo; Rueda Serna Basilio; Rivero Russis Anselmo; Rico Fernández Ramón; Ríos Zayas Domingo; Recarey Rodrígi José; Rodríguez Torres Eloy; Romeu Díaz ReRné; Rivero Montalvo Facundo G.; Ruiz García Barbón Ramón; Rodríguez Benet Roberto; Rivero Fernández Mario A.; Rodríguez Hernández Alberto R.; Sardiñas Ramírez Alfredo; Suárez Pera Ita. Cirino; Suárez Rubí Roberto; Seijas Seco Arsenio; Silverio Sotolongo René; Suárez Prendes Benito; Serrano Lemus René; Sain Montadas Roque; Sancho Rodríguez José B.; Sirven Herrero José L.; Sierra Menéndez Vicente; Sotolonggo García Adolfo; Seiglies Alvarez Nestor; Serrano Lemus José; Serrano Rivas Angel; Stincer García Mario; Sandé Y. Brene José; Soto Carreras Carlos; Serra Bayo Octavio.

ENSEÑANZA OFICIAL E INCORPORADA

Relación de las alumnas que se examinarán de Inglés, Primer Curso, el día primero de septiembre de 1928, a las 2 p. m. en el Aula Número Ocho, "8"

Aranguren Labon Onelia; Astorga y Menéndez Ana L.; Beato y Bernal Julia; Bravo y Jiménez Leonor; Calvo y Rodríguez Elia; Cubas Eugenia M.; Comote y Arcos Inés; Cabrera y Fernández Cecilia; Domínguez y Trujillo Caridad; Díaz Córdoba Juana; Fernández y Valdés Rosa M.; Fernández Mojardin y Du Breuil Lilia; Ferrer y Hernández Victoria; Flores e Iturralde María J.; Fors y Sánchez Hortensia; Gómis y Valdés Amada; García y Pérez Julia; García y Pérez Luisa María; González Arias María; González y García María T.; González Mesa Alicia; Gutiérrez González Dominga; Hernández Fernández Leonor; Hernández Medina Eladia; Jiménez Fernández Ofelia; La Vallée González Vestalina; La Vallée González Juana E.; Lanier y Montaño Andrea; Loys Piñeiro Consuelo; López y Torres Rebeca; Loynaz Perdomo Georgina; Magadan Armenteros Josefina; Martín Alba Concepción; Molina Ajamil Alba Flor; Marquez Azuaga Belén; Palenzuela y Sardá Gregoria; Pidermany Jay Edith; Pérez y Carrera Georgina; Quiñones y Peñalver Sarah; Quintana y Loyola Carmen; Rodríguez Rosalina; Ramentol Trueba Benita; Salvador Cosa Paz; Torrens y Ramírez Blanca; Ulacia Perovani Nieves; Viada Huerta Elia; Valdés Busto Mariana; Vigoa y Suárez Maria Julia; Cárdenas y Torres Julia; Tamayo Rosas Mercedes.

ENSEÑANZA OFICIAL E INCORPORADA

Relación de los alumnos que se examinarán de Inglés, Primer Curso, el día primero de septiembre de 1928, a las 2 p. m., en el Aula Número Seis, "6"

Simpson Aballí Eduardo; Santana Díaz Paulino; Suárez Valdés Cristóbal; Tapia Balseiro Ernesto; Tejera Lorenzo Miguel; Tavel de la Torre Mario; Taboada Dopico Arturo; Torres Ordetx Guillermo de la; Unanue Romero Gustavo; Uria Trujillo Miguel; Ulmo Oliva Andrés; Vázquez Ruiz Evelio; Valdés Pérez Francisco; Vala Saez Rafael; Vala Monet Juan; Valdés Pérez Julio; Villaciá Fernández Prudencio; Valdés Gregorio J.; Valdés Ramos Adolfo; Vázquez Carmona Orestes; Vega Gandón Pompilio de la; Velazco Castellanos Luis; Villanueva Martínez Julio; Vieta Gutiérrez José A.; Villavicencio Baró José A.; Varela Escribano Oscar; Valdés Robirosa Julio; Vicente Valdés Gonzalo; Villavicencio Delgado Juan F.; Vázquez Pausa Angel; Zaragoza López Luis; Xiques Morejón José.

JOSE LEDO

Ayer en el hermoso trasatlántico Cristóbal Colón, embarcó para España, nuestro particular amigo señor José Ledo, practicante de la casa de salud "La Benéfica".

Va este amigo con una licencia de seis meses a resolver en su pueblo natal distintos asuntos personales.

Deseamos al amigo Ledo, un buen viaje y muchas satisfacciones al lado de su apreciable familia.

Anúnciese en el Diario de la Marina

VAPORES DE TRAVESIA

"COMPAÑIA DEL PACIFICO"
MALA REAL INGLESA

El lujosísimo trasatlántico de 25.500 toneladas de desplazamiento,

ORDUÑA

Con magníficos camarotes de lujo en primera y segunda clase. Espléndida cámara de tercera con dos fumaderos, dos salones de comer, amplias cubiertas de paseo y magníficos camarotes para los señores pasajeros de tercera.
Saldrá fijamente el día 5 de Septiembre, al medio día para

VIGO, LA CORUÑA, SANTANDER, LA PALLICE, LA ROCHELLE Y LIVERPOOL.

GRAN ESTABILIDAD, COMODIDAD, CONFORT, RAPIDEZ, SEGURIDAD

PROXIMAS SALIDAS para ESPAÑA, FRANCIA e INGLATERRA

Vapor ORDUÑA, 5 de Septiembre.
Vapor OROPESA, 19 deSeptiembre.
Vapor ORBITA, el 3 de Octubre.
Vapor OROYA, el 17 de Octubre.
Vapor ORCOMA, el 31 de Octubre.
Vapor ORITA, el 16 de Noviembre.
Vapor ORDUÑA, el 5 de Diciembre.
Vapor OROPESA, el 19 de Diciembre.

Para Colón, puertos de PERU y de CHILE y por el ferrocarril Trasandino a Buenos Aires.

Vapor ORBITA, el 19 de Agosto.
Vapor OROYA, el 2 de Septiembre.
Vapor ESSEQUIBO, 10 de Septiembre.
Vapor ORCOMA, el 16 de Septiembre.
Vapor EBRO, el 8 de Octubre.
Vapor ORDUÑA, el 21 de Octubre.
Vapor OROPESA, el 4 de Noviembre.

Para NEW YORK.

Vapor ESSEQUIBO, el 24 de Agosto.
Vapor EBRO, el 21 de Septiembre.
Vapor ESSEQUIBO, el 10 de Octubre.
Vapor EBRO, el 16 de Noviembre.
Vapor ESSEQUIBO, el 14 de Diciembre.
Servicio regular para carga y pasaje, con trasbordo en Colón a puertos de Colombia, Ecuador, Costa Rica y Nicaragua, Honduras, Salvador y Guatemala.

DUSSAQ Co. Ltd.
Oficios 30. Telfs. A-6540 y A-7218.

LINEA HOLANDESA AMERICANA

El magnífico trasatlántico holandés de 17.000 toneladas:

LEERDAM

Saldrá fijamente el día 15 de Septiembre para los puertos de

VIGO, CORUÑA, BOULOGNE-SUR-MER Y ROTTERDAM

Próximas salidas para dichos puertos:

Vapor LEERDAM, 15 de Sptiembre.
Vapor SPAARNDAM, 6 de Octubre.
Vapor EDAM, 27 de Octubre.
Vapor MAASDAM, 17 de Noviembr.
Vapor LEERDAM, 8 de Diciembre.
Vapor SPAARNDAM, 29 de Diciembre.
Vapor EDAM, 19 de Enero de 1929.
Vapor MAASDAM, 9 de Feb. de 1929.

VERACRUZ Y TAMPICO

Vapor SPAARNDAM, 8 de Septiembre
Vapor EDAM 29 de Septiembre.
Vapor MAASDAM 20 de Octubre.
Vapor LEERDAM, 10 de Noviembre.
Vapor SPAARNDAM, 1o. de Diciembre.
Vapor EDAM 22 de Diciembre.
Vapor MAASDAM 12 de Ene. de 1929.

Admiten pasajeros de primera clase y de Tercera Ordinaria reuniendo todos ellos comodidades especiales para los pasajeros de Tercera Clase.
Amplias cubiertas con toldos, camarotes numerados para 2, 4 y 6 personas, comedor con asientos individuales.
PRECIOS DE PASAJE REDUCIDOS
EXCELENTE COMIDA A LA ESPAÑOLA
LINEA DE NEW YORK A PLYMOUTH BOULOGNE-SUS-MER Y ROTTERDAM
En esta Agencia se expiden pasajes por esta línea, por los lujosos y rápidos trasatlánticos holandeses, ROTTERDAM, NEW AMSTERDAM, VOLENDAM, VEENDAM, NOORDAN Y RYNDAM.

Para más informes dirigirse a:

R. DUSSAQ S. en C.

OFICIOS 22, 24 y 26. Teléfono: A-5639.

A INGLATERRA DIRECTO EN 14 DIAS

M. S. "RIO BRAVO"
Saldrá de la Habana para Southampton y Bremen, sobre el día 7 de Septiembre.

CUBA A MEXICO
M. S. "RIO PANUCO"
Saldrá de la Habana para Veracruz, Tampico y Galveston, sobre el día 20 de Septiembre.

LYKES BROTHERS STEAMSHIP AGENCY, S. A.
Agentes Generales para Cuba.
Lonja 404-408. Teléfono M-6955

NEW YORK "WARD LINE"

Vapores: "ORIZABA", "SIBONEY", "HAVANA". "MEXICO" Y "MONTERREY"

SALIDAS PARA NEW YORK: JUEVES Y SABADOS

$85.00 en adelante ida — $130.00 en adelante ida y vuelta — Incluyendo comida y camarote

SERVICIO SEMANAL A VERACRUZ QUINCENAL A PROGRESO. SALIDAS: LUNES

Para precios, reservaciones, etc., diríjase a:
NEW YORK & CUBA MAIL STEAMSHIP CO.
Oficina de Pasajes: Edificio Centro Asturiano.
Telfs.: A-6154 y M-7776.

VAPORES DE TRAVESIA

COMPAGNIE GENERALE TRASATLANTIQUE

VAPORES CORREOS FRANCESES

BAJO CONTRATO POSTAL CON EL GOBIERNO FRANCES
Todos los vapores de esta Compañía atracan a los muelles de San Francisco o Machina, para efectuar el embarque y desembarque de pasajeros, equipajes y mercancías.
PROXIMAS SALIDAS

PARA VERACRUZ
Vapor correo francés "CUBA" saldrá el 3 de Septiembre.
" " " "LAFAYETTE" " 3 de Octubre.
" " " "CUBA" " 3 de Noviembre.
" " " "ESPAGNE" " 18 de Noviembre

Para CORUÑA, SANTANDER, PLYMOUTH y el HAVRE.
Vapor correo francés "CUBA" saldrá el 15 de Septiembre a las 12 del día.

NOTA: El equipaje de bodega y camarote se recibirá en el muelle de San Francisco o Machina (en donde estará atracado el vapor), solamente el día 14 de Septiembre de 8 a 10 de la mañana y de 1 a 4 de la tarde. El equipaje de mano y bultos pequeños los podrán llevar los señores pasajeros, al momento del embarque el día 15 de Septiembre de 8 a 10 de la mañana.

Vapor correo francés "LAFAYETTE" saldrá el 15 de Octubre.
" " " "CUBA" " 15 de Noviembre.
" " " "ESPAGNE" " 30 de Noviembre
" " " "LAFAYETTE" " 15 de Diciembre.

SESIONES DE CINEMATOGRAFO DIARIAS EN LOS VAPORES DE DE ESTA COMPAÑIA SEGUN CONTRATO CON LA CASA "PATHE"
LINEA DE CANARIAS
Vapor correo francés "NIAGARA"
Saldrá para
SANTA CRUZ DE LA PALMA, SANTA CRUZ DE TENERIFE LAS PALMAS DE GRAN CANARIA Y EL HAVRE
el día 12 de SEPTIEMBRE a las 12 del día.
Se admiten pasajeros de cámara y tercera clase, para los puertos mencionados. Este vapor no acepta carga.

IMPORTANTE
Buena comida a la española. Camareros y cocineros españoles.
LINEA DE NEW YORK AL HAVRE, PLYMOUTH Y BURDEOS
En esta oficina se expiden pasajes por esta línea, por lujosos y rápidos trasatlánticos franceses "ILE DE FRANCE", "PARIS", "FRANCE", "ROCHAMBEAU", "DE GRASSE" etc., etc.
Para más informes dirigirse a
ERNEST GAYE
O'Reilly número 9. Apartado 1090. Teléfono A-1476

"EMPRESA NAVIERA DE CUBA, S. A."

SAN PEDRO NUM. 6.— HABANA
APARTADO NUMERO 1641
Dirección Telegráfica: "Emprenave"
CLAVES EN USO
A. B. C. 4a. y 5a. Edición.
Western Unión.
Watkins and Apendix

TELEFONOS:
A-5315 Información General.
A-4730 Depto. de Tráfico.
A-6236 Pasajes y Fletes.
A-3966 Almacén.
M-5293 1er. Espigón de Paula.
A-5634 2do. Espigón de Paula.

VAPORES EN SERVICIO
Santiago de Cuba, Gibara, Habana, Baracoa, Las Villas, Guantánamo, Julián Alonso, Antolín del Collado, La Fé, Caibarién, Rápido, Cienfuegos, Manzanillo, Joaquín Godoy, Eusebio Coterillo, Jamaica, Cayo Cristo y Cayo Mambí.

PUERTOS DE ESCALA
COSTA NORTE
Caibarién, Nuevitas, Puerto Tarafa, Manatí (Victoria de las Tunas), Puerto Padre, Chaparra, Gibara, (Holguín, Velasco y Bocas), Vita, Banes, Mayarí, Antilla, Preston, Sagua de Tánamo, Baracoa, Guantánamo y Santiago de Cuba.
COSTA SUR
Cienfuegos, Casilda, Tunas de Zaza, Santa Cruz del Sur, Manopla, Guayabal, Manzanillo, Campechuela, Media Luna, Niquero, Ensenada de Mora y Santiago de Cuba.
COSTA NORTE DE VUELTA ABAJO
Bahía Honda, Río Blanco, Berracos, Puerto Esperanza, Malas Aguas, Santa Lucía, Río del Medio, Dimas, Arroyos de Mantua y La Fé
PUERTO RICO
San Juan, Ponce, Mayagüez y Aguadilla.
REPUBLICA DOMINICANA
Santo Domingo, San Pedro de Macorís y Puerto Rico.
HAITI
Haití, Aux-Cayes y Port Au Prince.
JAMAICA
Kingston.

VAPORES CORREOS DE LA COMPAÑIA TRASATLANTICA ESPAÑOLA

SERVICIOS REGULARES CADA 22 DIAS
PASAJE, CARGA Y CORRESPONDENCIA
LINEA RAPIDA PARA NEW YORK Y NORTE DE ESPAÑA Y MEXICO
Próximas salidas:

PARA VERACRUZ: 48 horas de viaje.
Cristóbal Colón, 22 Agosto.
Alfonso XIII, 13 de septiembre.
Cristóbal Colón, 5 de octubre.
Alfonso XIII, 27 de Octubre.
Cristóbal Colón, 18 de Noviembre.
Alfonso XIII, 10 de Diciembre.
Cristóbal Colón, 1o. de Enero.

PARA NUEVA YORK, CORUÑA, GIJON, SANTANDER Y BILBAO
Cristóbal Colón, 29 de agosto.
Alfonso XIII, 20 de septiembre.
Cristóbal Colón, 12 de Octubre.
Alfonso XIII, 3 de Noviembre.
Cristóbal Colón, 25 de Noviembre.
Alfonso XIII, 17 de Diciembre.
Cristóbal Colón, 8 de Enero.

Los pasajeros de tercera ordinaria son servidos por camareros en amplio comedor provisto de sillas giratorias y ventiladores. Excelentes menús con vinos.

LINEA PARA NEW YORK, CADIZ Y BARCELONA
Próximas salidas:
Antonio López, 22 de Agosto.
Manuel Calvo, 13 de Septiembre.
Juan S. Elcano, 5 de Octubre.
Antonio López, 27 de Octubre.
Manuel Calvo, 18 de Noviembre.
J. S. Elcano, 10 de Diciembre.
Antonio López, 1o. de Enero.

Todos estos vapores atracan a los Muelles de la Port Havana Dock Co.
Para más informes dirigirse a:
MANUEL OTADUY
Lonja del Comercio. Bajos. Teléfonos: A-6588 y A-7900.
HABANA

PANAMA PACIFIC LINE
Habana a Nueva York y California

S. S. "CALIFORNIA"
32.450 Toneladas.
Saldrá el 28 de Agosto a las 5 p. m. para BALBOA, LOS ANGELES Y SAN FRANCISCO

S. S. "MANCHURIA"
26.700 Toneladas
Saldrá Septiembre 1o. a la 1 P. M. para NUEVA YORK

General Agents and Consignees
THE WEST INDIES SHIPPING & TRADING C.
Wm. Harry Smith, Presidente.
12, Oficios St. Havana, Telf. A-7322.

M.E.C.D. 2016

TELEFONOS A-3333 A-1014

ANUNCIOS CLASIFICADOS DEL DIARIO DE LA MARINA

TELEFONOS A-3333 A-1014

MISCELANEA

"EL COMERCIO" COMPAÑIA NACIONAL DE SEGUROS, S. A.

Esta Compañía asegura contra Accidentes del Trabajo Obrero, Incendios, y Ciclón.

El capital y las reservas tanto efectivas como técnicas, están situadas en la Habana.

CAPITAL SOCIAL $1.000.000-00
RESERVAS EFECTIVAS . . . $ 129.350-31

Oficinas: Obrapía, 24, Apartado 966. Cable: "Labazan"
EDIFICIO PROPIEDAD DE LA COMPAÑIA
HABANA

M. E1328 Sep. 18

NECESITAMOS 10,000 PERSONAS

que quieran aprovecharse de esta oportunidad para aprender inglés en poco tiempo, con un nuevo, fácil y práctico método. El precio es barato y el éxito bueno. No pierda un momento más y mándenos su nombre y dirección y recibirá pronto interesantes informes gratis. Es un método distinto.

EL INSTITUTO UNIVERSAL (D. 56) 128 E. 86; NEW YORK

SANATORIO "DR. PEREZ-VENTO"

Enfermedades nerviosas y mentales. Para señoras, exclusivamente. Calle Barreto número 62, Guanabacoa.

E-925 Indf. 1 my.
E-1785 29 Agosto.

GOLEGIO SAN AGUSTIN

Dirigido por Padres Agustinos de la América del Norte.

Plaza del Cristo, entre Bernaza y Amargura.

Las clases de Primera Enseñanza, Curso Preparatorio, Comercio y Estenografía, en Inglés y Español, comenzarán el día 3 de Septiembre. Idioma oficial del Colegio: el Inglés

Director

TELEFONO M-3278 APARTADO 1056

M E-1784 3 Sep.

"KALMINE"

del Dr. P. Métadier. TOURS. (Francia)

EL MEDICAMENTO MUNDIAL DE ACCION INSTANTANEA CONTRA TODO DOLOR

ha sido finalmente introducido en Cuba

Jaquecas, Neuralgias, Dolores de Cabeza, Dolor de Muelas, Reumatismo, Fiebres, Cansancio y tronchamiento general no resisten a uno o dos sellos de KALMINE.

Esta acción calmante se produce sin provocar ninguna fatiga, acompañada de una acción tonificante y fortificante.

Pídalos en todas Farmacias.

Agentes: Dr. A. Scalabrini & P. Bruzzone.

INFANTA 107 (altos). HABANA. TELEFONO U-2357

José Fernández del Raindo
SUCESOR DE CASA CESAREO GONZALEZ
Litografía y Envases de Cartón
PAPELERIA EN GENERAL
ZANJA Y LUCENA TEL. U-2233
CABLE CESGONAR

He trasladado mis Talleres y Oficina a la casa esquina de Zanja y Lucena. Tendré un stock permanente de: vasos DIXIE y sobres para agua NON SPIL, servilletas y manteles de papel artísticamente decorados, platos y cucharas de cartón, artículos para dulcería, helados y refrescos. En cajas plegables o armadas daré los mejores precios. Sus órdenes al teléfono U-2233 serán atendidas al momento.

TOME NOTA

M E-1786 Alt. 13 Sep.

MATA MOSQUITOS

Para dormir tranquilo y evitar enfermedades contagiosas use este incienso

30 y 50 cts. la caja

La Flor de Tokio
O'Reilly 102

E 838 alt. 11 ab.

SELLOS para colecciones, compra, venta, cange; intereso todos los buenos de Cuba; reserva y garantía absoluta. A. Ron, Luz Caballero 14, Víbora. Telf. I-2376.
H-10 38782 31 Agosto.

ROMPE ROCA a mitad de precio. Santa Irene núm. 50-B. Jesús del Monte. Un equipo para trabajar de dentista sin mucho lujo, precio razonable. Santa Irene núm. 50-B, Jesús del Monte.
H10 40110 31 Agosto.

Surtido completo de los afamados BILLARES marca "BRUNSWICK".

Hacemos ventas a plazos.

Toda clase de accesorios para billar. Reparaciones. Pida catálogos y precios.

Julio de Cárdenas (Progreso) números 15 y 17. Habana. Teléfono A-6973.

Hartmann Baja 2. Santiago de Cuba.

E-993 Indf. 1 my.

DINERO
Sobre joyas y objetos de valor. La casa que menos interés cobra.
MUEBLES
Tenemos variado surtido. No compre sin ver esta casa. El precio lo pone el cliente.
JOYAS
De ocasión, variado surtido.
"LA PERLA"
Animas 84, casi esquina a Galiano.
39552 18 Sptbre.

PELUQUERIA "CABEZAS"

Es la que más garantía ofrece en sus trabajos. Rizo Permanente: diez pesos. Dos clientas: quince pesos. Ondulación grande y para un año de duración. Aplicaciones de tinturas, gratis; del negro al más rubio, puramente vegetal y para seis meses de duración. Esta tintura Henne es la única que no hincha ni ataca a la vista, como las demás hechas a base de nitrato de plata y de plomo. Se remite al interior, libre de porte. Precio del pomo: dos pesos. Neptuno 156, entre Gervasio y Escobar.
M. CABEZAS.
Telf. A-7034. M E-1624 Indf. 1 Ag.

MISCELANEA

DEPARTAMENTO DE COLCHONETAS, COLCHONES, COJINES, ETC.

Nuestro Departamento de colchones, colchonetas, alfombras, mosquiteros, cojines, etc., etc., presenta el surtido más completo de estos artículos.

Colchones y colchonetas en todos los tamaños y calidades desde $1.80, cojines de seda desde $4.00, cestos de mimbre desde $4.00.

Mosquiteros para cama de una persona desde $2.00.

Mosquiteros con su aparato, a $6.50.

Colchones y colchonetas para niños en todas las calidades y precios.

Mosquiteros desde $1.50.

También hemos recibido cojines de piel, en formas y colores variados, muy de moda para adorno y para automóvil, gabinetes y oficinas.

Edredones de seda en colores enteros y floreados.

Todos estos artículos pueden verse en el mismo departamento de colchones, colchonetas, etc.

EL ENCANTO
E-258 Indf. 1 my.

DEPARTAMENTO DE COLCHONES, COLCHONETAS, COJINES, MOSQUITEROS, BANDERAS ETC.

Mosquiteros de niños a $1.10.
Mosquiteros de muselina: par cama personal, a $1.75; medio cameros, a $2.00; cameros, a $250.
Mosquiteros de punto inglés: para cama personal, a $3.75; medio cameros a $4.00; cameros, a $4.50.

Colchones, colchonetas, Tapas para Cojines, a precios muy baratos.
Lo mismo que los costureros, los Tapetes y las Alfombras que exponemos en este Departamento, tercer piso.
Banderas en todos los tamaños.
Cojines de cretona fileteada en infinidad de estilos a $0.49.
Gobelinos en doce dibujos distintos, a $0.30.
Cretonas en la más variada y extensa colección, desde $0.15. Tercer piso.

"LA CASA GRANDE"
Galiano y San Rafael
M E-1647 Indf. 1 Ag.

DIRECTORIO PROFESIONAL

ABOGADOS Y NOTARIOS

FELIPE RIVERO Y ALONSO
Abogado y Notario
Chacón 25
Telef. A-8142. Telef. M-1472
E-1776. In. 1 Ag.

DR. ELIO ROSELLO Y MONTAÑO
ABOGADO Y NOTARIO
Herencias, divorcios, asuntos hipotecarios, rapidez en el despacho de las escrituras con su legalización. Oficinas: Empedrado 33. A-8502. E-1791 Indf. 1 Ag.

SAUL SAENZ DE CALAHORRA
ABOGADO
ANTONIO FERNANDEZ TOSCANO
PROCURADOR
Se hace cargo de toda clase de asuntos judiciales, tanto civiles como criminales y del cobro de cuentas atrasadas. Bufete. Aguiar núm. 43 bajos, entre Empedrado y Tejadillo. Teléfono A-5024.
E-126-In. 1 En.

BUFETE DE FERNANDEZ LLANO
NOTARIA PUBLICA
PROTOCOLO DEL LCDO. RAMON FERNANDEZ Y DEL LLANO
Habana 53. Telf. A-8316.
E-1152-In. 12 My.

Dr. MANUEL ARANDA MUÑOZ
ABOGADO
Asuntos hipotecarios, herencias, toda clase de asuntos civiles. Mercaderes 9. Departamento A. Teléfono M-6173. E-1779-In. 1 Ag.

Dr. LEONCIO G. ESPINOSA PEREZ
ABOGADO
Administraciones de bienes, pensiones y jubilaciones. Marcas y Patentes, Accidentes de Trabajo, Asuntos Civiles, Mercantiles, Criminales. San Ignacio núm. 50. Teléfono A-8130. E-603-In. 12 Mzo.

DOCTORES EN MEDICINA Y CIRUGIA

DR. RICARDO CUERVO BARRENA
Medicina en general. Especialista en enfermedades del corazón, arterias y venas: hipertensión, arterio-esclerosis, dilceras, varicosas. ELECTROCARDIOGRAFIA Y POLIGRAFIA. Consultas de 3 a 5 y a horas especiales, previo aviso en Campanario 58. Teléfonos U-1353 y A-0482.
E-932 Indf. 2 My.

DR. QUINTERO ALVAREZ
MEDICO DEL HOSPITAL DE MUJERES "FRANCISCO MARIA FERNANDEZ"
Especialidad: Enfermedades de señoras y de la sangre. Consultas de 3 a 5 p. m. Domingos: Gratis para los pobres de 10 a 12 a. m. Industria 130 altos. Teléfono A-9685. E-1079 14 Junio.

ANALISIS DE ORINA
Completo dos pesos. Prado 62 esquina a Colón. Laboratorio Clínico Químico del doctor Ricardo Albaladejo. Telf. A-3344.
E-1788 Indf. 1 Ag.

Dr. Alfonso E. Milla Solsona
CURA RAPIDA DEL FLUJO
Especialista Enfermedades Señoras. Servicio de Enfermeras. Tratamiento médico. Enfermedades: útero (matriz), ovarios y trompas. Consultas: Martes, jueves y sábados. De tres a seis. Pobres: miércoles y viernes. San Rafael 102. Telf. U-1680.
E-636 Indf. 23 My.
E-620 Indf. 1 Agosto.

DR. J. B. RUIZ
Catedrático de la Universidad. De los Hospitales de Filadelfia, New York y Calixto García. Especialista en vías urinarias y enfermedades venéreas. Exámenes Uretroscópicos y Cistoscópicos. San Lázaro 221-C. de 1 a 3. Telf. U-6351. Para pobres de 10 a 12.
E-928 Indf. 1 My.

DR. ABELARDO LABRADOR
Consultas gratis para pobres de 8 a 12 de la mañana. Pagas de 3 a 6 p. m. Angeles 3, entre Reina y Estrella. Teléfonos A-0801 y U-2256. Especialidad en enfermedades de señoras, flujos crónicos, metritis etc. Partos, venéreo y sífilis, blenorragias, enfermedades de los pulmones en todos sus períodos, asma, bronquitis crónica, enfermedades del corazón y riñones, diabetes, reumatismo crónico, enblanquecimiento. Tratamientos especiales por inyecciones neosalvasán, etc.
E-52 Indf. 10 Mar.

DR. ABRAHAM PEREZ MIRO
J. C. Zenea (Neptuno) 93. Consultas de 2 a 5. Teléfono A-9203.
E-2700 Indf. 22 Nov.

DR. PEDRO A. BOSCH
Medicina y Cirujía, con preferencia partos, enfermedades de niños, del pecho y sangre. Consultas de 2 a 4. Aguiar 11. Teléfono A-6488. E-102 Indf. 1 Ab.

ASOCIACION CLINICA

LUZ 44. TELEFONO A-0549, ENTRE AGUACATE Y COMPOSTELA
ASOCIACION DE MEDICOS ESPECIALISTAS

SE TRATAN TODAS LAS ENFERMEDADES. Curaciones garantizadas por contratos. PRECIOS REDUCIDOS.

RAYOS X.—Violetas, Electricidad, masajes etc. INYECCIONES Y ANALISIS. ALMORRANAS: curadas sin OPERACION. TATUAJES, MANCHAS, VERRUGAS ETC. Son quitadas. ESPECIALISTAS DE señoras y niños.

GARGANTA, NARIZ, OIDOS Y (OJOS-. Vías urinarias, impotencia, blenorragias, gota. Enfermedades mentales y nerviosas. Tuberculosis y DEMAS ENFERMEDADES. CLINICA: Parteros y comadronas CIRUJIA Y MEDICINA GENERAL CONSULTAS: $2.00. RECONOCIMIENTOS: $3.00. ATENCIONES DE 1 A 5 (TARDE) Y 7 A 9 (NOCHE).
E-1024 Indf. 10 My.

DR. GUTIERREZ LEE
MEDICO CIRUJANO
Consultas de 3 a 5. Gervasio 163. Teléfonos A-3684 y F-1070.
E-1870 In. 1 Ag.

DOCTOR ELPIDIO STINGER
Cirujano de la Quinta Covadonga, Catedrático de la Universidad de la Habana M número 4, Vedado. Teléfono F-2213. De regreso de su viaje a Europa y Estados Unidos, reanuda sus consultas los Martes, Jueves y Sábados, de 2 a 4 p. m. Cirujía General. E-2380 Indf. 15 Oct.

DR. GONZALO PEDROSO
CIRUJANO DEL HOSPITAL MUNICIPAL DE EMERGENCIAS
Especialista en vías urinarias y enfermedades venéreas. Cistocopia y Cateterismo de los uréteres. Cirujía de vías urinarias. Consultas de 10 a 12 y de 3 a 5 p. m. en la calle de Avenida de la República 254. E-1728 Indf. 1 Ag.

DR. B. VILA
MEDICO CIRUJANO
Especialista en niños. Médico de niños del Hospital Mercedes. Consultas diarias de 1 y media a 3 y media. Calle 23 No. 396, entre 2 y 4. Teléfono F-5495.
E-1800 Indf. 1 Ag.

DR. J. LYON
De la Facultad de París. Especialidad en la curación radical de las hemorroides sin operación. Consultas de 1 a 3 p. m. diarias. Calle 17 número 451, entre 8 y 10, Vedado. E-1812 Indf. 1 Ag.

DR. RICARDO ALBADALEJO
Especialista en vías urinarias. Tratamiento especial para la blenorragia, impotencia y reumatismo. Electricidad Médica y Rayos X. Prado 62, esquina a Colón. Consultas de 8 a 12 a. m. y de 1 a 5 p. m. Teléfono A-3344.
E-1787 Indf. 2 Ag.

DR. PABLO MACIA
ESPECIALISTA DE BERLIN
Estómago e intestinos. Consultas de 4 a 5. Gervasio 115. Telf. A-6674. Domicilio: calle C número 231. Telf. F-1309.
E-1390 25 Julio.

DR. SANCERNI GOÑI
Especialista en enfermedades del pecho. Médico del Centro Gallego. Merced 42. Consultas de 3 a 5. Teléfono A-4305.
E-1649 Indf. 3 Ag.

DR. ARISTIDES MESTRE
PROFESOR DE LA UNIVERSIDAD
Médico del Departamento de Niños del Hospital de Dementes de Mazorra. Niños anormales. Enfermedades nerviosas y mentales de la infancia. Consultas: Martes y Sábados, de 9 a 12 m. D número 220, esquina a 23. Vedado. Telf. F-1706.
E-1934 Indf. 3 Sep.

DR. RAMON ASCANIO
Sub-Director del Hospital Nacional General Calixto García
Cirujía y enfermedades de señoras. Consultas: calle 23 No. 183, entre H e I, Vedado. De 5 a 7 p. m. Telf. F-2618.
E-1586 Indf. Ag. 16.

Dr. Manuel Alvarez Ruellanó
MEDICO
Especialista en enfermedades del aparato digestivo. Consultas de 8 a 12 a. m. Calle 12 No. 7, Vedado.
E-1586 Indf Ag. 18.

COOPERACION MEDICA

Empedrado 47, casi esquina a Aguacate
Teléfono A-4152
Institución formada por Médicos Cirujanos y Especialistas

Cirujía y Medicina general. Enfermedades de señoras: cura rápida del flujo, servicio de enfermera. Ojos, garganta, nariz y oídos. Corazón y pulmones. Estómago e intestinos. Piel. Nerviosas, tratamiento especial de la Epilepsia. Venéreas: Blenorragia, Sífilis, Prostatitis, Espermatorrea, Impotencia, etc. Verrugas: se quitan sin dolor. Inyecciones de todas clases. Médicos a domicilio. Rayos X, Ultra-Violetas, Radium, Electricidad médica. Consultas: $2.00. Reconocimientos: $3.00. Visitas: $3.00. Tratamientos a precios económicos. Atenciones de 9 a 11 (mañana), de 1 a 5 (tarde) y de 7 a 9 (noche).

DR. GOMEZ DE ROSAS
Cirujano Director de la Policlínica Nacional. En fermedades de señoras, estómago, vías biliares y cirujía general. Consultas de 3 a 5. Cerro 551. Telf. A-2560.
E-1895 In. 16 Ag.

DR. FELIX PAGES
CIRUJANO DE LA QUINTA DE DEPENDIENTES
Durante su estancia en los Estados Unidos se hace cargo de su clientela el doctor Manuel González Alvarez.
Consultas de 3 a 5. Martes, Jueves y Sábado. Campanario 59, entre Neptuno y Concordia. Teléfono A 9102. Residencia particular: calle 9 núm. 33, entre F y G, Vedado. Teléfono F 2441.
E-1783 Indf. 1 Ag.

Dr. Manuel González Alvarez
CIRUJANO DE LA ASOCIACION DE DEPENDIENTES
CIRUJIA EN GENERAL
Consultas de 3 a 5. Martes, Jueves y Sábados. Campanario 59, entre Neptuno y Concordia. Teléfono A-9102. Residencia particular: calle 9 No. 33, entre F y G. Vedado. Teléfono F-2441.
E-1792 Indf. 1 Ag.

DR. J. M. VERDUGO
DE LA FACULTAD Y HOSPITALES AMERICANOS Y PARIS
Estómago e intestinos.
Tratamiento eficaz de la úlcera estomacal y duodenal y de la colitis en cualquiera de sus períodos. Hígado y afecciones biliares. Enfermedades de la nutrición. Consultas de 1 a 3. Horas especiales previo aviso. Prado 60 bajos. Teléfono A-4425. E-1069 Indf. 1 Mar.

DR. S. PICAZA
De los Hospitales de París y New York
Enfermedades del estómago, intestinos e hígado. Tratamiento eficaz de la colitis y afecciones biliares. Horas: de 2 a 4 o convencional, previo aviso. San Lázaro 246. Telf. F-4918. E-186 Indf. 7 Ag.

DR. ROGELIO PARERA
MEDICO CIRUJANO
Consultas de 1 a 3 p. m.
Gratis para los pobres Martes y Viernes.
Belascoaín 227, altos.
Teléfonos A-6766—F-1289.
E-443 31 Mzo.

ENFERMEDADES SECRETAS
Antigua, mal curadas y prostatitis, impotencia, esterilidad. Curaciones garantizadas en pocos días, sistema nuevo alemán. Dr. Jorge Winkelman; especialista alemán, 28 años de experiencia. Manrique, 5-A, a todas horas.
E-1797 Indf. 17 Ag.

F. GARCIA CAÑIZARES
Catedrático Titular de la Universidad, Director Facultativo del Centro Balear, Médico de Visitas del Hospital de Paula, Medicina general. Especialista en enfermedades venéreas, sifilíticas y de la piel. Avenida del Brasil (antes Teniente Rey) 80. Consultas: lunes, miércoles y viernes, de 3 a 5. No hace visitas a domicilio.
E-472 Indf. 7 My.

EZCEMAS, ALMORRANAS
Ezcemas por antiguos que sean, se garantiza su curación por un procedimiento especial. Inyecciones Intravenosas para Reumatismo, Raquitismo, Linfangitis, Dispepsias y Blenorragia. Neurastenia por el procedimiento del doctor Monin. Electricidad Médica para Parálisis y Nerviosismo, Estrechez uretral y sífilis, curación garantizada. Almorranas: son curadas sin operación ni dolor, pudiendo el enfermo continuar sus trabajos diarios. Análisis orina: 2 y 3 pesos completo. Inyecciones generales a 50 centavos. Curaciones por contrato. Análisis: Sangre, Esputos, Heces Fecales. Consultas: 1 a 4 y 8 a 9 noche diarias. Pobres gratis. Médicos Especialistas. Acosta 64. Teléfono A-1704.

DR. GONZALO AROSTEGUI
Médico de la Casa de Beneficencia y Maternidad. Especialista en las enfermedades de los niños. Médicas y Quirúrgicas. Consultas de 12 a 2. G número 116, entre Línea y 13, Vedado. Telf. F-4233.
E-1776 Indf. Agosto.

DR. A. V. DAUSSA
Medicina en general. Especialmente vías respiratorias y digestivas. Consultas de 2 y media a 4 p. m. Campanario 113, entre Salud y Dragones. M-8861. Pobres verdaderos 12 y media a 1. Martes y Sábados. E-1872 Indf. 1 Ag.

DR. MANUEL GALIGARCIA
Enfermedades Nerviosas y Mentales
Especialista de la Asociación Canaria. Médico de Visita de los Servicios de Nerviosos y P. Enagenados del Hospital Calixto García. Ayudante de la Facultad de Medicina. Consultas: $5.00, de 3 a 5 diarias. J 211, bajos, entre 21 y 23, Vedado. Teléfonos F-2775 y F-5885. Sanatorio para tratamientos. Real 68, Arroyo Naranjo. Informes en la consulta.
E-1790 Indf.

DR. CELIO R. LENDIAN
Consultas todos los días hábiles de 3 a 4 p. m. Medicina interna especialmente del corazón y de los pulmones. Partos y enfermedades de niños. Calle 4 esquina a 11, número 15, Vedado. Teléfono F-3869.
E-1796 Indf. 1 Ag.

HEMORROIDES
Curadas sin operación, radical procedimiento, pronto alivio y curación, pudiendo el enfermo seguir sus ocupaciones diarias y sin dolor. Consultas de 1 a 5 de la tarde. Suárez 32. Policlínica P. Teléfono M-6233. E-1810 Indf. 1 Ag.

DR. RODRIGUEZ CUELLAR
Tratamientos modernos de las enfermedades nerviosas, broncopulmonares, matriz y secretas en general. Aplicación de los últimos métodos de actinoterapia, serovacunas e inyecciones de oro, endovenosas para la tuberculosis. Tratamientos científicos, rápidos para las enfermedades del estómago, corazón, riñones y sangre. De 12 a 2, reconocimientos: 5 pesos. Consulta: $2.00. Gratis: de 3 a 4. Tel. A-7820. Campanario 197 (entre Figuras y Consepción de la Valla. E-1199 2 Julio.

DR. PEDRO MONTALVO
Estómago, intestinos y enfermedades del pecho. Aplicación de Diatermia y de Luz Alpina. Consultas de 4 a 6. Sábados de 11 a 12. Belascoaín 79. Teléfono U-5050. Avisos en el F-1972.
E-1548 Septiembre 10.

DR. BIENVENIDO GIROUD LESCANO
Medicina interna, sistema nervioso, cerebro y pulmón. Tratamiento de la tuberculosis con la sacocricina combinada. Rayos X. Radiografía electroterapia, tratamiento del bocio sin operación. Consultas de 3 a 5. Infanta 75 letra F. Teléfonos M-2014 y U-2064. E-1830 Indf. 1 Ag.

DR. GUILLERMO LOPEZ ROVIROSA
Enfermedades de las Glándulas Internas, Nutrición, Nerviosas y Mentales. Debilidad sexual, pérdidas, impotencias. Niños anormales atrasados, raquíticos. Bocios. Afecciones de la piel y de la sangre. Dispepsias, Colitis, Vías respiratorias. Rayos Ultravioletas aplicados al tratamiento de las afecciones de la piel acne, etc.) caída del cabello, calvicie, raquitismo, anemias etc. Electroterapia, corrientes D'Arsonvalización, diatermia, extirpación de verrugas, etc. San Lázaro 331, entre Infanta y Basarrate, de 5 a 7 p. m. Domingos de 4 a 6. Telf. U-3221. Consultas por correspondencia: $6.00. Giro postal.
E-1873 Indf. 7 Agosto.

"POLICLINICA HABANA"
Suárez 32. Teléfono M-6233.
DR. GUILLERMO LEON
Director Facultativo
De Medicina y Cirujía en general. Especialista para cada enfermadad. Consultas de 1 a 5 de la tarde y de 8 a 9 de la noche. Consultas especiales, dos pesos. Reconocimientos $2.00. Enfermedades de señoras y niños. Garganta, nariz y oídos (OJOS.) Enfermedades nerviosas, estómago, corazón y pulmones, vías urinarias, enfermedades de la piel, blenorragia y sífilis, inyecciones intravenosas para el asma, reumatismo, tuberculosis, obsedida, partos, hemorroides, diabetes y enfermedades mentales etc. Análisis en general. Rayos X, masajes y corrientes eléctricas. Los tratamientos y sus pagos a plazos. Telf. M-6233. E-1810 Indf. 1 Ag.

Dr. Alberto S. de Bustamante
Profesor de Obstetricia, por oposición. Especialidad: partos y enfermedades de señoras. Consultas los lunes y viernes de 1 a 3. Clínica Bustamante Núñez. Teléfono F-3057. Domicilio: 15, entre J y K. Vedado. Teléfono F-1862.

CLINICA BUSTAMANTE
J y 11, Vedado. Cirujía general y especial. Partos. Rayos X y Laboratorio. Teléfono F-1184. E-1777 Indf. 1 Ag.

Dr. J. A. Hernández Ibáñez
CIRUJANO UROLOGO DE LA ASOCIACION DE DEPENDIENTES
ENFERMEDADES VENEREAS, VIAS URINARIAS, ENDOSCOPIA Y CIRUJIA DE LAS VIAS URINARIAS
Durante la ausencia del doctor Hernández Ibáñez en los Estados Unidos, se hace cargo de su clientela y consulta el doctor Rafael Ferrer y del Castillo.
CONSULTAS: Neptuno número 78 esquina a Manrique. De 11 a. m. a 1 p. m. y de 3 a 6 p. m. Teléfono A-5469. Habana. E-1804 Indf. 1 Ag.

DR. BENITO DURAN CASTILLO
MEDICO CIRUJANO
DE LAS UNIVERSIDADES DE SANTIAGO DE COMPOSTELA, MADRID Y HABANA.
Premio extraordinario, por oposición, de la Facultad de Medicina de Santiago de Compostela. Diplomado del Instituto Rubio de Madrid. Médico de la Asociación de Dependientes del Comercio de la Habana. Medicina y cirujía en general. Especialista en enfermedades de los pulmones, bronquios y pleuras. Consultas de 3 a 6. Animas 170. Teléfonos I-4095 y U-5710. E-1411 Indf. Jn. 30.

DR. JOSE VARELA ZEQUEIRA
Profesor de Anatomía de la Universidad Cirujano Jefe de la Asociación Cubana de Beneficencia. Cirujía en general. Especialidad: Cirujía de la mujer. Consultas de 4 a 5. Gervasio 126 entre San Rafael y San José. Teléfono U-5410.

DR. MANUEL LOPEZ PRADES
MEDICO CIRUJANO
De las Facultades de Madrid y la Habana. Con 38 años de práctica profesional. Enfermedades de la sangre, pecho, señoras y niños; partos. Tratamiento especial curativo de las afecciones genitales de la mujer. Consultas diarias de 1 a 3. Gratis los martes y viernes. Lagunas 63, bajos. Telf. A-0226. Habana.
E-1877 In. 1 Ag.

DR. IGNACIO CALVO
PROCTOLOGO
Cirujía especial del recto. Tratamiento médico de las hemorroides. Rectos-copia sigmodoscopia. Línea 12 esquina a M. De 4 a 6. Teléfono F-3663.

POLICLINICA INTERNACIONAL
Director: doctor David Cabarrocas, Lealtad 143, entre Salud y Dragones. Teléfono A-0544. Consultas especiales de 10 a. m. a 6 p. m., los sábados de 9 a 12 a. m. Para pobres: primera atención médica con motivo de una consulta reconocimiento, examen de Rayos X, análisis parcial, orina, incisión, accesos, inyección intravenosa de Neosalvasán o cualquier otra inyección, cura corriente eléctrica, masaje agua caliente, puverización vapor, completamente gratis para pobres. Inyecciones especiales para Reumatismo, Anemia, enfermedades de la piel, Sífilis, venéreas, fiebres en general. Tuberculosis, Cáncer, Enfermedad de señoras, Corazón, Riñones, Hígado, Estómago e Intestinos. Sistema nervioso, análisis completo de orina y análisis exudado para venéreos, aplicaciones de aparatos de yeso, análisis sangre para sífilis, raspado uterino. Partos y Cirujía en general. Se regala medicina al pobre. Se dan horas especiales a $5 E-1809 Indf. 1 Ag.

Dr. Francisco Javier de Velasco
Afecciones del corazón, pulmones, estómago e intestinos. Consultas los días laborables de 12 a 2. Horas especiales previo aviso. Salud 34. Teléfono A-5418.
E-1784 Indf. 1 Ag.

DR. E PERDOMO
Vías Urinarias, estrechez de la orma, venéreo, hidrocele, sífilis, impotencia. Calle D y 11. Vedado. De 1 a 4. Telf. F-4822.
E-1810 Indf. 1 Ag.

DR. MANUEL VIAMONTE
Catedrático Auxiliar de Radiología y Fisioterapia de la Universidad
RADIOLOGO DE LA QUINTA "COVADONGA"
Concordia 64-A, esquina a Lealtad. Teléfono A-6698. De 9 a 10 a. m. y de 1 a 5 p. m. Rayos X. Radium. Radioterapia Profunda. Luz Ultravioleta y Electricidad Médica. E-1900 Indf. 19 Ag.

CIRUJANOS DENTISTAS

DR. SALVADOR VIETA Y MORE
CIRUJANO DENTISTA
Curaciones rápidas de todas las afecciones de la boca por procedimientos modernos, especialidad en piorrea, abcesos y curaciones de todos los dientes muelas y raíces desahuciadas evitando las extracciones. Haciéndose cargo además de todos los trabajos concernientes a su profesión. Consultas y operaciones de 2 a 5. Calle 9 esquina a i, altos, Vedado. Teléfono F-4677.
E 1772 ind. 21 Agost

Dr. Armando Roig y Palenzuela
MEDICO CIRUJANO DENTISTA
Consultas de 2 a 6, Plácido No. 49, altos, Habana. Telfs. I-2592 y M-8002.
E-773 Indf. 1 Ab.

DR. L. SAEZ MORENO
CIRUJANO DENTISTA
Consultas todas las noches de 7 a 10, especial para personas que trabajan de día. Por el día doy hora fija a cada cliente. Trabajos rápidos, garantizados y económicos. (Doy facilidades de pago.) Neptuno 234, altos, entre Espada y San Francisco. Teléfono U-1986.
E-1066 Indf. 12 My.

DOCTOR ANTONIO A. CASTELL
MEDICO CIRUJANO DENTISTA
Especialista del Centro Catalán.
Curación de la Piorrea Alveolar, por la Vacuna Autógena y la Radio-Actinoterapia. Encías sangrantes. Caries dentarias en todos sus grados. Neuralgias. Operaciones sin dolor. Rayos X y demás investigaciones clínicas. Trabajos Dentales de todas clases. Aguila 110. Teléfono A-7986, de 8 a 11 y de 1 a 7.
E-1801 25 Sep.

DR. VALDES MOLINA
CIRUJANO DENTISTA
San Lázaro 205 (bajos) esq. a Escobar. Teléfono A-8583. Dentaduras de 15 a 30 pesos. Trabajos se garantizan. Consultas de 8 a. m. a 5 p. m. Los domingos hasta las 12 m.
E-1885 Indf. 1 Ag.

DR. GUERRERO DELANGEL
DENTISTA MEJICANO
Técnica especial para extracciones. Facilidades en el pago. Horas de consultas: de 8 a. m. a 3 p. m. A los empleados del comercio, horas especiales para la noche. Trocadero 63-B, frente al café "El Día". Teléfono M-6395.
E-1811 Indf. 1 Ag.

DR. J. HERNANDEZ CALZADILLA
Cirujano Dentista
Especialista en extracciones sin dolor ni peligro en niños y señoras en estado, con anestesia local o gas. Cura completa de dientes flojos y piorrea alveolar. Puentes y planchas de todas clases modernas sin encías. Trabajos de ortodoncia. Arreglo puentes, planchas partidas, faltas de dientes dejándolas nuevas. Consultas diarias hasta las 10 de la noche. Reina 76, bajos. Teléfono A-7537.
E-1817 Indf. 1 Ag.

OCULISTAS

DR. MARTINEZ FERRER
Enfermedades de los ojos. Calle A 194, (entre 21 y 23). Vedado. Consultas de 2 a 4. Teléfono F-3474.

DR. HORACIO FERRER
ESPECIALISTA EN LAS ENFERMEDADES DE LOS OJOS
Consultas de 2 a 5 de la tarde. Consultas por la mañana a horas previamente concedidas. Ave. Wilson y L, Vedado. Teléfono F-4831. E-1780 Indf. 1 Ag.

DR. C. E. FINLAY F. A. C. S.
PROFESOR DE OFTALMOLOGIA
Especialista en enfermedades de los Ojos y de los Oídos.
Calle J 135, entre Línea y 15. Vedado. Teléfono F-1173.
Consultas de 11 a 12 y de 2 a 4 y por convenio previo.
E-1807 Indf. 1 Ag.

DR. JOSE ALFONSO
OCULISTA
Garganta, nariz y oídos. Consultas de 1 a 4. Máximo Gómez 386. Telf. M-2330.
E-1703 Indf. 1 Ag.

DR. ALIPIO C. PORTOCARRERO
OCULISTA
GARGANTA, NARIZ Y OIDOS
Consultas de 12 a 4.
San Nicolás No. 52. Habana.
Telf. A-8627. E-1795.

DR. JORGE L. DEHOGUES
OCULISTA
Consultas y elección de lentes de 11 a 12 y de 3 a 5. Horas especiales, previo convenio. Aguila 94. Teléfono A-3949.

ORTOPEDICOS

EMILIO P. MUÑOZ
Ortopédico: Malecón 56. Teléfono A-9559. Faja especial para hernias, vientre, colon, etc. y aparatos para toda clase de imperfecciones. 25 años establecido.
E-2806 Indf. 6 En.

GIROS DE LETRAS

J. BALCELLS Y CIA.
S. en C.
San Ignacio Núm. 33
Hacen pagos por el cable y giran letras sobre New York, Londres, París y sobre todas las capitales de España, Islas Baleares y Canarias. Agentes de la Compañía Inglesa de Seguros contra Incendios "The Royal". Administración de Bienes. E-1742 Indf. 1 Agosto.

N. GELATS Y COMPAÑIA
103, Aguiar 103, esquina a Amargura. Hace pagos por el cable. Facilita cartas de crédito y giran pago por cable; giran letras a corta y larga vista sobre todas las capitales y ciudades importantes de los Estados Unidos, Méjico y Europa, así como sobre todos los pueblos de España, Londres, París, Hamburgo, Madrid y Barcelona.

CAJAS RESERVADAS
Las tenemos en nuestra bóveda, construída con todos los adelantos modernos y las alquilamos para guardar valores de los interesados. En esta oficina daremos todos los detalles que se deseen.

N. GELATS Y COMPAÑIA
BANQUEROS

ZALDO Y COMPAÑIA
Cuba números 76 y 78
Hacen giros de todas clases sobre todas las ciudades de España y sus pertenencias. Se reciben depósitos en cuenta corriente. Hacen pagos por cable, giran letras a corta y larga vista y dan cartas de crédito sobre Londres, París, Madrid, Barcelona y Nueva York, New Orleans, Filadelfia y demás capitales y ciudades de los Estados Unidos, Méjico y Europa, así como todos los pueblos.
E-1746 Indf. 1 Agosto.

A ALQUILER CASAS

- A- 1—Habana
- A- 2—Vedado
- A- 3—Cerro
- A- 4—Jesús del Monte
- A- 5—Víbora y A. Apolo
- A- 6—Luyanó.
- A- 7—Regla y Guanabacoa
- A- 8—Marianao
- A- 9—Diversos lugares

A1. Habana

SE ALQUILA la accesoria letra D número 1, Lealtad esquina a Figuras, propia para establecimiento en donde ya lo hubo durante varios años. La llave e informes en Escobar 205 de la misma manzana. A-1 40619 6 Sep.

SE ALQUILAN los altos de Carlos III número 8-D, compuestos de sala, comedor, cinco cuartos, cocina y servicios sanitarias. La llave en los bajos, e informes: Belascoaín 76 bajos esquina a Jesús Peregrino. Oficina de Herederos de Antonio Vila. A-1 40618 6 Sep.

PROPIA PARA casa de huéspedes o familia. Se alquilan los altos de la casa Prado No. 29, compuestos de sala, saleta, comedor, siete grandes habitaciones, cocina, cuarto y servicio de criados. La llave en los bajos. Informa: García Tuñón, Muralla y Aguiar. Teléfono A-8786.
A-1 40629 1 Sep.

ALQUILO una hermosa casa. Sala, dos cuartos, con luz, $27.00 y una accesoria: sala, cuarto, comedor, patio, $19.00, con luz. En Factoría y Puerta Cerrada, frente a la Terminal. A-1 40655 4 Sep.

MERCED NUMERO 48
Hermosa casa con 7 habitaciones, sala, saleta, comedor, baño, hermoso patio. La lla en la misma. Informan en 12 esquina a 15. A-1 S-6764 9 Sep.

AGUIAR número 20, altos. Se alquilan muy frescos. Sala, saleta, dos cuartos, cocina, baño completo intercalado. La llave en la misma. Informan: 12 esquina a 15. A-1 S-6763 9 Sep.

EN ZANJA 54 esquina a Lealtad, se alquila un piso, casa moderna construcción. Llave: bodega. Telf. U-5390.
A-1 40543 30 Agosto.

CIENFUEGOS 49, se alquila la planta baja de esta casa compuesta de sala comedor, tres cuartos y amplia cocina, baño completo, precio $45. Las llaves en la bodega de Cienfuegos y Corrales.
A1 40555 31 Agosto.

ALQUILO los bajos de Concordia número 47, acabados de pintar, con sala, comedor, tres cuartos, baño completo, cocina y servicio de criado. Informan en los altos. A-1 S-6746 31 Agosto.

MONTE y San Joaquín, alquilo hermosos altos, de esquina muy frescos, compuestos de recibidor, sala, comedor, 3 cuartos, con balcón a la calle, lujoso baño intercalado, cuarto y servicios criados, agua abundante, fría y caliente se limpia en escalera. Precio de ganga $45. Informan M 4747. A1 6779 31 Agost.

AMPLIA Y fresca Campanario 88, casi esquina a Neptuno, se alquila en segundo piso, espaciosa casa, compuesta de sala, recibidor, tres amplias habitaciones y una para la servidumbre. Servicios sanitarios modernos. Precio 75 pesos. Informan el portero y en los bajos "La Campana. A1 40576 30 Agosto.

SE ALQUILA el tercer piso de la casa calle de Neptuno 175. La llave en el segundo. Informan en Habana 86; o en el teléfono F 1653. A1 40575 31 Agosto.

SE ALQUILA moderna casa en Escobar 136 bajos cerca de San Rafael, compuesta de sala, saleta, cuatro amplias habitaciones, baño intercalado con agua caliente en todos los servicios. Precio 55 pesos, con buenas garantías. Informan en la misma. A1 40593 1 Septbre.

SE ALQUILA 1er. piso, moderno y una habitación en la azotea Angeles y Estrella. Teléfono A 2024 y M 9203.
A1 S6784 31 Agosto.

FACTORIA 32, lindos y modernos bajos, punto céntrico, cerca de la Isla de Cuba, sala y saleta, tres cuartos, precio $50. Informan Obispo 81 A 9179.
A1 40599 30 Agosto.

SE ALQUILA a precio de situación el piso bajo de Condesa 41, entre Escobar y Lealtad, compuesto de sala, comedor, dos cuartos, cocina y baño moderno. Llave en la bodega de C. de la Valla y Escobar. Informes en el Teléfono U 3543.
CONDESA 41 segundo piso, entre Escobar y Lealtad, compuesto de sala, comedor, dos cuartos, cocina de gas y baño moderno. Se da en buenas condiciones. Llave en el primer piso e informes en teléfono U 3543.
CONDESA 3 bajos, casi esquina a Campanario, compuesto de sala, comedor, tres cuartos, cocina de gas y baño moderno. Se alquila en precio de situación. La llave en la bodega e informes en el Teléfono M 7203.
CONDESA 3 primer piso, casi esquina a Campanario, compuesto de sala, comedor, tres cuartos, cocina de gas y baño moderna. La llave en la bodega. Pregunte el precio al teléfono M 7203.
A1 40579 1 Septbre.

SE ALQUILA la casa de Valle 18, casi esq. a Infanta, tiene sala, comedor, 3 cuartos, cocina y servicios. La llave en la bodega del Pasaje. Informan en el teléfono U 5509 A1 40569 1 Septbre.

ALTOS MODERNOS
O'Reilly 78 se alquilan principal y 2do. piso con tres habitaciones, servicios y cocina, propios para familias u oficinas. La llave en el bajo. Informan teléfono A 8982. A1 40563 2 Septbre.

ALQUILO A 40 PESOS
Tres casas Infanta 99 esq. a Benjumeda con sala, comedor dos y tres cuartos baño intercalado cocina de gas y calentador. Informan bodega. Teléfono U 6677.
A1 S6776 5 Septbre

SE ALQUILAN los amplios y ventilados altos de las casas Oquendo 79 y 81, compuestas de sala, saleta, tres hermosas habitaciones, cocina de gas y baño intercalado. Informa Mariano Prats Aguiar 73. Teléfono A 7884.
A1 40558 7 Septbre.

SE ALQUILAN los ventilados y hermosos altos y bajos de la casa San Rafael 152.1|2, entre Marqués González y Oquendo. Pueden verse de 9 a. m. a 6 p. m. A-1 40520 30 Agosto.

A PRECIO de situación se alquila en Monte 298, a una cuadra del Mercado, un hermoso piso, con sala, saleta, cinco habitaciones, baño moderno y cocina de gas. Informes en los bajos.
A-1 40503 1 Sep.

ALQUILO una casa, altos San Lázaro número 139. La llave en la bodega. Telf. M-4626. A-1 S-6796 6 Sep.

FRENTE al Parque de la Fraternidad antiguo Campo de Marte, se alquila Aldama número 154, propia para casa de huéspedes. Local en los bajos. Informan: FO-2105. A-1 S-6794 1 Sep.

SE ALQUILA el piso bajo de Escobar número 14, entre San Lázaro y Lagunas. Tiene sala, recibidor y comedor corrido, cuatro cuartos. La llave en los altos. Alquiler: $55.00. Ultimo precio. Teléfono F-4496. A-1 S_6790 2 Sep.

SE ALQUILA el segundo piso de San Lázaro número 7 esquina a Prado; tiene sala, tres cuartos, comedor, cocina y baño. La llave en el primer piso. Informan: Telf. F-4430. A-1 S-6789 8 Sep.

CERCA DE Obras Públicas, Correos. Alquilo sala y dos habitaciones amplias, con toda asistencia si se desea. Agua caliente. San Ignacio 84, altos, entre Sol y Muralla. Teléfono A-2771. Admito abonados a la mesa. A-1 40686 1 Sep.

COMPOSTELA 175, altos, entre Merced y Paula, compuesta de sala, comedor, cuatro cuartos, baño y cocina; además dos espaciosos cuartos en la azotea. Informes en la panadería.
A-1 40698 5 Sep.

ALQUILO segundo piso, Mercaderes 16, entre Obrapía y Obispo, en $40. Sala, comedor, cinco cuartos, baño, cocina. Llave: Ferretería. Informes: Industria 22. A-6523. A-1 40692 1 Sep.

TRES pisos independientes, Santiago 36, entre Jesús Peregrino y Pocito. Sala, comedor, 3 y 4 cuartos, baño intercalado, dos servicios. Llaves: bodega. A-6523.
A-1 40690 1 Sep.

GRAN CASA, Inquisidor 27, esquina a Luz. Cuartos bajos, entresuelos, principal y azotea. Se dá barata. Magnífica para inquilinato. Llave: al lado, lechería. Informes: A-6523.
A-1 40689 1 Sep.

SOLEDAD 48, ALTOS
Esquina de fraile, sala, saleta, tres habitaciones, cocina y baño moderno intercalado, agua en abundancia. Precio reajustado, $50, último. Informan: F-2134.
A-1 40709 3 Sep.

GERVASIO 180
Bajos: sala, recibidor, cinco habitaciones, dos baños intercalados, comedor al fondo, cocina de carbón y gas y cuarto y servicio de criados. Precio $110. Informan: F-2134. A_1 40707 3 Sep.

OBRAPIA 107, SE ALQUILA
Altos, con sala, comedor, tres cuartos, cocina y demás servicios, más cuatro cuartos en la azotea. Los bajos están preparados para toda clase de establecimientos. La llave e informes de 2 a 4.
A-1 40683 1 Sep.

MUY FRESCO y acabados de pintar se alquilan los altos de Corrales 71 una cuadra de Monte. Sala, comedor, 2 cuartos y otro en la terraza. Se dá alumbrado. Teléfono A-1091.
A-1 S-6674 2 Sep.

SE ALQUILA en $45 los altos muy frescos de San José número 218, entre Mazón y Basarrate, con sala, dos cuartos, comedor al fondo, cocina de gas, buen baño y cielo raso; a media cuadra del parque Carlos Aguirre. La llave en los bajos. Informan en 14 número 4, entre Línea y 11. Teléfono F-4272.
A-1 S-6752 3 Sep.

SE ALQUILA planta baja, Montoro 20, cuadra y media carros Príncipe. Portal, sala, cuatro habitaciones, gabinete, comedor, cuarto de criado, gran patio, garage con altos. La llave en la bodega.
A-1 S-6749 7 Sep.

EN $35, CON sala, comedor y tres cuartos, se alquilan los bajos de Vigía número 50. Informan en el Telf. M-4725.
A-1 S-6747 7 Sep.

SE ALQUILA, Consulado No. 70, esquina a Refugio, un piso moderno, ventilado, compuesto de sala, comedor, dos cuartos, baño intercalado, cuarto criados con su servicio y demás servicios sanitarios. Informan en la misma o teléfono M-7717. A-1 40535 31 Agosto.

BERNAZA 50, segundo piso, entre Teniente Rey y Muralla, en 65 pesos. Se alquila con sala, saleta, cuatro cuartos, baño moderno, comedor y demás servicios. Informan en la misma.
A-1 40439 1 Sep.

SAN LAZARO 98, altos modernos, sala, tres cuartos, closet, hall, cocina gas, baño intercalado completo, cuarto y servicio criados. Llave en el principal. Informan M 2863; noche F 2124.
A1 40453 11 Septbre.

SAN LAZARO 98, alto interior, independiente, sala, dos cuartos, cocina gas, servicio, etc. Precio 30 pesos. Informes: M 2863. Noche F 2124. Llave en el principal. A1 40452 11 Septbre.

SE ALQUILAN los bajos modernos de Virtudes 90, entre Campanario y Perseverancia, con recibidor, sala, tres habitaciones, baño completo intercalado. Servicios de criados. La llave en el alto.
A-1 40376 3 Sep.

SE ALQUILAN los bajos de San Miguel número 142, muy frescos; zaguán, sala, recibidor, cuatro habitaciones, baño completo, saleta, cocina, cuarto y servicio de criados. La llave en San Miguel 154 bajos. A1 S6669 4 Septbre.

SAN FRANCISCO 270-G, ENTRE SAN MIGUEL Y NEPTUNO
Altos, brisa, 6 cuartos, sala, comedor, dos baños, cerca Universidad, Iglesia Carmelitas. Pasan frente cinco líneas. Entre líneas Infanta, Neptuno, San Rafael. Alquiler: 70 pesos. Informan: carbonería San Miguel 270. F-4048.
A-1 S-6707 31 Agosto.

SE ALQUILA, Luz 22, bajos, cerca de Obras Públicas. Sala, comedor, 3 cuartos y demás servicios. La llave en la tintorería. Informan: teléfono F-4221.
A-1 40344 31 Agosto.

SE ALQUILA el amplio bajo de Peña Pobre 7-A, con sala, comedor, tres cuartos, baño, cuarto y servicios de criados. La llave en el 7. Informes: A-6420.
A-1 40377 3 Sep.

EN EL SUNTUOSO Edificio Marta, Consulado 7 y 9, casi esquina a Prado, se alquilan los lujosos segundo, cuarto y quinto pisos con todo el confort moderno. Precio razonable. Hay elevador día y noche. Informes el portero.
A-1 40373 3 Sep.

ALQUILO EN 50 PESOS
precio reajustado 2do. piso, Carmen 3, Llave en el bajo, 4 habitaciones, sala comedor, baño intercalado, servicio criados, cocina gas. A cuadra y media de Monte esquina a Campanario. Teléfono A 7042. A1 40479 1 Septbre.

ALTOS A 35 PESOS
Vives y Carmen. Modernos, dos habitaciones, sala, comedor, baño intercalado, gas y agua abundante. Informes U 3538.
A1 S6735 4 Septbre.

SUBIRANA y Peñalver se alquilan bajos y altos, sala comedor, 3 cuartos baño intercalado cuarto de criados, servicios y cocina. Informan teléfono F 2441. La llave en el puesto de frutas.
A1 S6727 6 Septbre.

SE ALQUILAN el primero y segundo pisos de la casa de la calle de Apodaca número 8, entre Cienfuegos y Someruelos, compuestos de sala, comedor, baño completo intercalado, 5 habitaciones, cocina de gas y de carbón, despensa, baño y servicios de criados, con abundante agua, por tener motor. Llaves e informes en la bodega de Cienfuegos y Apodaca. Teléfono A_4454.
A-1 40334 4 Sep.

EN INFANTA 22, esquina a San Miguel, acera de la brisa, se alquila un hermoso segundo piso, compuesto de terraza, sala, saleta, cuatro habitaciones, precioso baño intercalado, comedor al fondo, cocina de gas, cuarto y servicio de criados. Agua fría y caliente abundante. También se alquila en 16 y 23, Vedado, un moderno bajo, compuesto de sala, hall, tres habitaciones, gabinete, comedor al fondo, cocina de gas, precioso baño intercalado y servicio de criados. Informan en la bodega.
A-1 40351 4 Sep.

SE ALQUILA el moderno segundo piso alto de Marina 19, frente al Parque de Maceo, con recibidor, sala, dos cuartos, comedor, baño, cocina y calentador de gas. La llave en la fonda.
A-1 40371 3 Sep.

LINDAS CASITAS A $25
Se alquilan Ayesterán y frente a la Hermita de los Catalanes, sala, dos cuartos, cocina, servicio, muy frescas. Informes I 2597. A1 40468 30 Agosto.

ACOSTA 67. Se alquila, propia para tren de lavado, cuatro cuartos, sala, saleta, recibidor, cocina y un cuarto en la azotea. Informan: teléfono X-3002.
A-1 40414 31 Agosto.

M.E.C.D. 2016

TELEFONOS A-3333 A-1014

ANUNCIOS CLASIFICADOS DEL DIARIO DE LA MARINA

TELEFONOS A-3333 A-1014

SE ALQUILA División 11 altos, cuatro cuartos, sala, comedor, y servicios, precios situación. Informan FO 2188. A1 40053 4 Septbre.

SE ALQUILAN los bajos de Luz 92, entre Curazao y Avenida de Bélgica compuesto de tres cuartos, sala, comedor, baño intercalado cocina de gas y calentador. Informan F 1936. A1 40436 2 Septbre

SE ALQUILAN los altos de la esquina de Salud y Gervasio altos de la bodega; tienen 4 cuartos, sala y saleta y sobre todo es muy ventilado. Precio $55.00. A1 S6725 2 Septbre.

OBISPO 82

Esquina Villegas se alquilan unos altos claros y ventilados propios para casa de huéspedes. Informan en los bajos tienda de ropa. A1 40478 30 Septbre.

ALTOS MODERNOS

Se alquilan los de esquina de Marqués González y Sitios. Sala, comedor, dos habitaciones, baño completo y cocina de gas. Son muy frescos, ventilados. Precio: 40 pesos. Llave bajos, bodega. Teléfono F-3813. A-1 40416 31 Agosto.

NEPTUNO 229

Se alquila, entre Oquendo y Soledad, el primer piso, fabricación moderna lujosa, acera de la brisa, ventilación cuatro costados. Se compone de sala, saleta, cuatro habitaciones, baño intercalado, cocina de gas, pantry, agua fría y caliente abundante. limpieza escalera y luz de la misma cargo del propietario. Precio último: $75.00. La llave en la tienda. Informan: Telf. A-4648. A-1 40403 31 Ag.

GERVASIO número 198, entre Estrella y Maloja, modernos altos, sala, comedor, dos cuartos, baño intercalado, cocina de gas, agua abundante, fiador. Informan: Telf. G-1959. A-1 S-6757 1 Sep.

SALUD número 160, modernos bajos, 45 pesos. Sala, tres cuartos, comedor al fondo, baño completo, cocina de gas. Llaves e informes bodega esquina Oquendo. Telf. F-2635. A-1 S_6755 4 Sep.

SAN JOSE Y MANRIQUE

Se alquila un piso compuesto de sala, comedor, dos habitaciones, baño intercalado, cocina y servicio de criado, en el edificio nuevo que hace esquina, entrada por San José. Informan: A-3234. La llave en la misma. A-1 S-6699 31 Ag.

SE ALQUILAN

Los altos de Genios 9 (esquina fraile) con sala comedor, recibidor cuatro habitaciones todas con balcón a la calle y dos cuartos en la azotea con servicio baño completo cocina de gas y carbón agua abundante. Teléfono A 8416. A1 40248 30 Agosto.

SE ALQUILA la casa calle San Rafael núm. 164-A entre Hospital y Espada. Se compone de sala, comedor, 3 cuartos baño y demás servicios, la llave al lado del garage precio 38 con 2 en garantía. Teléfono U 4592. A1 40249 30 Ag.

SE ALQUILA, acabada de fabricar, primer piso de la casa calle Corrales 269, entre Rastro y Belascoaín. Se compone de sala, tres cuartos, comedor al fondo, baño intercalado, cocina de gas, agua fría y caliente. Informes: Egido y Merced, vidriera, bajos para depósito. A1 40217 31 Agosto.

SOL NUM. 34

Se alquila esta amplia casa compuesta de sala, saleta, comedor, cuatro habitaciones bajas y cuatro altas con servicios Las llaves e informes en San Pedro número 3 teléfono A 9619. A1 40274 3 Septbre.

HABANA NUM. 183, ENTRE MERCED Y PAULA

Se alquila para familia el hermoso y ventilado piso alto izquierda de esta casa, compuesto de sala, saleta, comedor al fondo, cuatro amplios dormitorios y baño para familia así como cuarto y servicio para criados. Cuenta con agua abundante. Las llaves en el piso bajo derecha. Informes; San Pedro núm. 6 Teléfono A 9619. A1 40275 3 Septbre

SAN LAZARO num. 312 acabada de fabricar entre Escobar y Gervacio primero y segundo piso, sala, recibidor. 3 cuartos(comeaor, cuarto de criados, baño moderno. Informan Teléfono U 5739. A1 S6684 31 Agosto.

SE ALQUILAN los altos de Infanta número 106-B, y A, entre San Miguel y San Rafael, compuestos de tres espléndidas habitaciones, sala, saleta, terraza, una habitación en la azotea con servicio, baño intercalado, gabinete y servicios modernos. Informes en San Miguel número 211, altos. A1 40198 3 Septbre.

ALQUILO frescos y modernos altos, acabados de fabricar. Sala, saleta, tres cuartos, cuarto de criados, doble servicio. Malecón 304. Informes: altos. Precio de situación. A-1 40322 2 Sep.

ALQUILO MODERNOS bajos, Villegas 124, entre Sol y Luz. Sala, comedor, tres cuartos, doble servicio. Precio de situación. Llave allí, último piso. A-1 40323 2 Sep.

COMPOSTELA y Muralla, segundo piso. Recibidor, sala, 6 hermosos cuartos, comedor, baño, cocina, servicios de criados, 3 balcones a la calle, agua abundante. Precio rebajado: 70 pesos. La llave bajos, "La Elegante". Informes: Sr. Boces, Muralla 8. Teléfono A-2688. A-1 40407 11 Sep.

SE ALQUILA el bajo de Crespo 4, con sala, comedor, tres cuartos, baño y cocina de gas. La llave en el primer piso. Informan: I-2547. A-1 40408 1 Sep.

SE ALQUILA un primero y segundo piso. Calle Progreso número 14, lado Compostela. Compuesto recibidor, sala, cuatro cuartos, baño intercalado, comedor, cocina, cuarto de criado y su servicio. Informa el portero. Teléfono I-4990. A-1 S-6708 4 Sep.

ALQUILO los frescos, cómodos altos de Monte 49, frente Plaza Fraternidad. Informan en los bajos. A-1 40378 6 Sep.

ALQUILO, MONTE 36

Entre Aguila y Angeles, lujoso piso fresco, ventilado, sala y comedor muy grandes, recibidor, cuatro habitaciones, baño intercalado de criados, amplia cocina. Llave e informes: Monte 103. La Democracia. A-1 40057 30 Agosto.

SE ALQUILAN los altos de San Ignacio 84, entre Sol y Muralla. Sala, saleta, cuatro grandes cuartos, baño intercalado de lujo, comedor al fondo. Moderno y decorado. Alquiler: $60. Dr. Fernández. Habana 86. M-2602. A-1 40064 9 Sep.

ESCOBAR 33, bajos. Compuesta de sala, saleta, comedor, cinco cuartos, baño completo, pantry, cocina de gas y servicio para criados. Informes y llave enfrente, número 36. A-1 40069 1 Sep.

AGUACATE núm. 1 bajo; sala, 3 cuartos etc. La llave en los altos. Informan su dueño Consulado núm. 13 altos. Teléfono M 6570. A1 S6662 31 Ag.

ALQUILO en $60 los bajos Aguiar 8 casi esquina al Parque Luz Caballero, tres grandes habitaciones, sala, comedor, baño. cocina la llave en los altos M 3826 A1 S6657 30 Agosto.

ZEQUEIRA 12-A, BAJOS

Casa cómoda, sala, comedor, tres cuartos, cocina y servicios, $35. A una cuadra de Monte. Llave: bodega. Informes: San Joaquín 33. Teléfono M-4803. A_1 40073 1 Sep.

CASTILLO 45-D

Por San Ramón, casa cómoda, con sala amplia, dos cuartos, cocina y servicios, próxima al Mercado y tranvías. Llave: bodega. Informes: San Joaquín 33. Teléfono M-4803. A-1 40071 1 Sep.

CAMPANARIO NUMERO 197. OPORTUNIDAD

Casa moderna, higiénica, agua abundante, bien decorada, baños completos, cocinas de gas. Bajos espaciosos, $52. Primer piso $55. Segundo piso $46. Rentas rebajadísimas. Allí informan. Alquilando todo el edificio con contrato solamente 135 pesos mensuales. A-1 39938 3 Sep.

SAN RAFAEL entre Belascoaín y Lucena, alquilo primer piso moderno y muy amplio. Ferretería Belascoaín esquina a San Rafael. Teléfono U-5215. A-1 39980 3 Sep.

HABANA 207, SEGUNDO PISO

Casa moderna muy fresca, compuesta de sala, recibidor, tres cuartos, comedor, cocina y baño completo. Agua abundante. Llave: Habana 201. Informes: San Joaquín 33. Teléfono M-4803. A-5 40070 1 Sep.

SE ALQUILAN los frescos altos de San Lázaro 264, esquina a Perseverancia. Precio: $95.00. Cinco cuartos, dos baños, comedor, cocina, sala y recibidor. Informes: teléfono A-2858. Dr. Trelles. A-1 40080 30 Agosto.

SE ALQUILA en J. María 83 esquina a Compostela, segundo piso, 3 departamentos, comedor y demás servicios en $32. Informan en los bajos o al teléfono M 4454. Apodaca y Cienfuegos. Bodega. A1 S6615 31 Agosto.

VELAZQUEZ 15-A ALTOS

ventilados y cómodos piso compuesto de sala, saleta, 3 cuartos, baño intercalado cocina, agua abundante situado entre Infanta y San Joaquín, cerca de la esquina de Tejas. Llaves en el bajo. Informan J. del Monte 11 altos M 9434. A1 S6680 30 Agosto.

SE ALQUILAN los altos de Reunión 5 al fondo de la Iglesia de San Nicolás, con sala, comedor, 3 cuartos y servicios. Informan en Corrales 53 esquina a Factoría El Vesubio. M 7337. A1 40172 30 Ag.

SE ALQUILA fresco y hermoso piso en Animas 151 altos, entre Gervasio y Belascoaín, en 75 pesos, con sala, saleta, comedor, 5 cuartos grandes, cocina, baño y doble servicio sanitario, la llave en los bajos. Informan teléfonos FO 7976 y A 2588. A1 40155 31 Agosto.

SAN RAFAEL 43, se alquila primer piso nuevo, lujoso, con todas las comodidades propio para corta familia. En el mismo informan. A1 39893 2 Septbre.

MALOJA 165

Entre Escobar y Gervasio. Se alquilan ventilados bajos con agua abundante. Informan en Corrales número 2, entre Cárdenas y Economía, o por teléfono A-8202. De 8 a 11 y de 1 a 4. A-1 39817 31 Agosto.

CONCORDIA 271 altos. Sala. comedor, tres cuartos, baño intercalado completo, cocina de gas, cuarto y servicio criados. Informes M 2863, la llave en los bajos. A1 39760 6 Septbre.

O'REILLY 82, ESQUINA A VILLEGAS

Se alquilan los pisos primero y tercero, por O'Reilly y segundo y tercero por Villegas. La llave en los bajos. Informes: Telf. I_3675. A-1 39802 31 Agosto.

SE ALQUILA el cómodo y fresco segundo piso de la bien situada casa Consulado 24, a media cuadra del Prado, con sala, saleta, hall. comedor, cuatro cuartos, cocina, baño y cuarto de criado. Precio: $70. Informan en la Notaría del doctor Carlos A. Obregón, Aguiar Nos. 81 y 83. Teléfono M-7424. A-1 39803 2 Septiembre.

SE ALQUILA el moderno primer piso de Reina 48 esquina a Manrique, alquiler de situación, puede verse a todas horas hay portero en la misma. Informan teléfono A 7540. A1 40015 3 Septbre.

MALECON 317. Lujoso apartamento rebajado, de 160 a 120 pesos. Toda comodidad, servicio de criados independiente. Elevador. Informes: F-3185. B-1 40342 4 Sep.

ALQUILAMOS en Infanta 52 esquina a Benjumeda espaciosos y frescos altos con sala, saleta, cuatro cuartos, comedor baño completo azotea y servicio de criados. También al lado los altos de la letra E con tres cuartos, sala, saleta, comedor y baño al fondo. Informan U 1177. A1 S6647 8 Septbre.

ALQUILO los bajos Escobar 158, entre Reina y Salud. La llave en la misma, de 2 a 6. Informan: teléfono U_5231. A-1 S-6636 2 Sep.

SAN RAFAEL 153, esquina Hospital. Alquilo altos de la bodega, modernos y amplios. Ferretería Belascoaín 71. U-5215. A-1 S-6608 1 Sep.

SE ALQUILAN en Plasencia, entre Desagüe y Benjumeda, a una cuadra de Infanta, nuevos y ventilados altos, sala, dos habitaciones, baño intercalado completo, comedor, cocina y patio. Precio: $40.00. Informan: teléfono U-1177. A-1 S-6570 1 Sep.

MARQUES GONZALEZ 14, Edificio moderno. Alquilo segundo piso. Sala, recibidor, dos habitaciones grandes, comedor, baño intercalado, cocina gas. Ferretería Belascoaín 71. Teléfono U-5215. A-1 39468 31 Agosto.

SE ALQUILA

Bruzón 23, bajos. Portal, sala, comedor, tres habitaciones, baño intercalado y servicio de criados. Precio reajustado. Llave en la bodega. Informes: Tel. A-3820. A-1 39632 30 Agosto.

VILLEGAS 109

Casi esquina a Muralla. Se alquila un segundo piso; cinco habitaciones, sala, recibidor, dobles servicios, todo modernista. Precio: 70 pesos. Informan: Muralla 103. Teléfono F-5506. A-1 39624 30 Agosto.

BAJOS MODERNOS, Hospital esquina a Salud. Sala, tres habitaciones, baño completo, cocina moderna, servicio criados. La llave en el mismo. Vale cuarenta pesos. A_1 40039 1 Sep.

HOSPITAL 7-B, ALTOS

Se alquila esta hermosa casa entre Neptuno y San Miguel, con sala, saleta, cuatro cuartos, baño intercalado, comedor al fondo, cocina, cuarto servicios criados. La llave bodega La Ferrolana. Precio: 60 pesos. Informan: teléfono A-8980. Edificio Gómez Mena. Depto. 705. A_1 40107 4 Sep.

PRADO 62 esq. a Colón. Se alquilan los altos con o sin muebles acera de la brisa. Tiene garage. Informan en los mismos. Teléf. M 6149. A1 39595 31 Agosto.

SE ALQUILA espléndida casa en San Joaquín 17-C, entre Monte y Zequeira. Sala, saleta, tres habitaciones, gran patio y servicios. La llave en la bodega del frente. Informan: San Rafael 126, altos. Telf. U-5311. A-1 39515 5 Sep.

SE ALQUILA una espléndida casa en Avenida de Menocal número 34-A, ensala, saleta, cuatro grandes habitaciones, tre Estévez y Santa Rosa, con zaguán, espléndidos servicios, comedor, patio y traspatio. La llave al lado. Informan: San Rafael 126, altos. A-1 39514 5 Sep.

SE ALQUILA el piso principal de Aguacate 12 con recibidor, sala, comedor, tres habitaciones, baño intercalado, pantry, cocina y servicio para criados. Informan Infanta 95 altos U 2311. A1 39329 30 Agosto.

ALQUILO frescos y modernos altos. Monte número 168, terraza, sala, saleta, cuatro habitaciones, baño intercalado, agua caliente comedor fondo gas cuarto servicios criados independientes; patio. Informan Carmen 8. Teléfono A 2066. A1 39352 31 Agosto.

EDIFICIO DE APARTAMENTOS

Casas por estrenar, fabricadas con verdadero lujo, 3 baños completos en cada casa, conteniendo banquetas, espejos, repisas, lámparas, terminados con exquisito gusto; todo nuevo. Cocinas completas, mármoles, calentadores, etc. Casas con 3 y 4 habitaciones, sala, saleta, comedor, terraza estilo renacimiento con su lámpara. Precio: de 40.00 a $75.00. Neptuno No. 2151. U 5676 y U 5402. B1 S6586 9 Septbre.

ALQUILO modernos altos San Lázaro 218, sala, comedor, dos habitaciones, baño completo, cocina, cuarto de criados. Informan Carmen 8. Teléfono A 2066. A1 39353 31 Agosto.

SE ALQUILA en 40.00 pesos primer piso esquina Zanja y Rayo, sala, comedor, dos cuartos, baño completo y cocina, agua abundante. Informan bajos café Los Unidos o señor Roces Muralla núm. 8, teléfono A 2688. A1 39336 4 Septbre.

VILLEGAS 111, EDIFICIO LAVIN

Se alquila una espléndida casa con sala, recibidor, tres habitaciones, baño intercalado, comedor, pantry, cocina de gas, cuarto para criados con sus servicios. Precio de actualidad. Para más informes en los bajos. Teléfono A-9745. A-1 S-6530 5 Sep.

SE ALQUILA piso alto compuesto de sala, saleta, comedor, 4 cuartos, baño intercalado, cocina y servicio para criados en el nuevo Edificio Centro Escolar José María Zayas, calle Estrella entre Cifré y Plasencia, frente al Hospital Municipal. Precio: $50.00. Informan: teléfonos A-7843 y A-1331. A-1 S-6385 31 Agosto.

REBAJADOS y acabados de pintar, se alquilan los altos Tejadillo núm. 27 entre Habana y Aguiar; sala saleta 4 habitaciones y otra en la azotea, comedor, baño y demás servicios. Teléf. U 5079. San Miguel núm. 130. A1 S6509 30 Agosto.

SE ALQUILA casa una planta, 5 cuartos. Reunión 8, entre San Nicolás y Antón Recio. Llave e informes en la misma, de 8 a 11 a. m. y de 1 a 5 p. m. A-1 38788 31 Agosto.

INQUISIDOR 35-A

En $45.00 se alquila este hermoso principal con hermosa habitación a la calle saleta y cuatro habitaciones. Informan en Oficios núm. 88. Almacén de Manuel Núñez y Compañía. A1 36438 31 Agost.

A2. Vedado

EN $60.00 se alquilan los altos de la casa moderna construcción, en 27 entre B y C, Vedado. Se compone de sala, saleta, comedor, tres habitaciones, cuarto de criados, baño moderno y doble servicio. Informa García Tuñón, Aguiar y Muralla. Telf. A-8786. La llave en la misma. A_2 40631 1 Sep.

SE ALQUILA casa N número 3 entre 17 y 19, entrada del Vedado. Jardín, portal, sala corrida, hall, seis cuartos, cuarto de baño, comedor y cocina. Al fondo cuartos servidumbre y garage. Informan: Línea y N, y quedará desocupada 1 de Septiembre. A-2 40670 6 Sep.

SE ALQUILA en $49.50 el piso alto de 21 número 246, entre E y F, Vedado Tiene sala, comedor, cuatro cuartos y demás servicios. Puede verse. Preguntar al fondo de la misma por el Sr. Fermín. A-2 40682 3 Sep.

SE ALQUILA en $44.50 el piso bajo de 21 número 244, entre E y F, Vedado Tiene sala, comedor, dos cuartos y demás servicios. Puede verse. Preguntar al fondo de la misma por el Sr. Fermín. A-2 40680 3 Sep.

VEDADO. Se alquila la casa calle 15 entre H y G. Seis cuartos, dos baños, dos cuartos criados, garage. Informan: H número 144. A-2 40624 8 Sep.

CASITAS INDEPENDIENTES

Calle 26 entre 27 y 29, Vedado, a una cuadra del tranvía de la calle 23. Portal, sala, cuarto, servicios sanitarios, patio todo independiente. Alquiler: $13.00. Dos meses en fondo. Informarán: M. Rodríguez, bodega Las Mercedes, 26 y 27. Teléfono A-0383. A-2 40063 17 Sep.

VEDADO calle 27 núm. 378, altos, entre 2 y 4, sala, recibidor, cinco cuartos, dos baños intercalados, calentador, saleta, cocina servicio. Llave bajos, informes, Habana 186. Teléfono M 1541 y F 1795. A2 40435 1 Septbre.

SE ALQUILAN los bajos acabados de fabricar de la casa calle 21 No. 60-A, en el Vedado, entre calle 8 y Pasaje Crecherie. Constan de sala, comedor, tres habitaciones, baño completo intercalado, cocina y cuarto y servicio de criados. La llave en los altos. Informa señor José Colmenares. Teléfono A-9539. A-2 40418 2 Sep.

PRIMERA casi esquina a C, se alquila planta baja, con portal, sala, recibidor, tres cuartos grandes, comedor, baño intercalado, agua caliente, hall, cocina gas, cuarto de criado con servicio, con o sin garage. Informan: F-1288. A-2 S-6769 31 Agosto.

PROXIMA a desocuparse se alquila la casa calle 10 núm. 321 entre 23 y 25 con jardín, portal, con cortinas, sala, comedor dos cuartos y demás servicios. Informes en la misma. A2 40571 31 Agosto.

VEDADO. B número 150, a una cuadra Colegio La Salle. Chalet fresquísimo, $110.00. Sala, comedor, 6 cuartos, baño, servicio de criado. Llave número 152. Teléfono F-4283. A-2 S-6744 5 Sep.

VEDADO. Alquilo, $70.00, fresca casa, 19 número 251. Sala, comedor, 4 cuartos baño, cocina, cuarto criado y servicio. Llave bajos. Informan: F_4283. A-2 S-6745 5 Sep.

VEDADO calle 17 núm. 319 entre B y C bajos, sala, recibidor, sala, cuatro cuartos, baño completo, calentador, cocina, servicio criados. Llave al lado. Informes Habana 186, teléfonos M 1541 y F 1795. A2 40434 1 Septbre.

GANGA. $45.00, hermosos bajos. Jardín, portal, 3 cuartos, sala, comedor, cocina, servicio, cuarto de criado, entrada independiente de los mismos. Calle 4 número 253, entre 25 y 27, a cuadra y media del tranvía. Llave bodega esquina 25. Telf. FO-7457. A-2 S-6721 1 Sep.

CASITAS modernas, todas cielo raso, jardín, portal, sala, dos cuartos, baño intercalado completo, cocina gas, patio y traspatio. Calle 10 esquina 17, Vedado Informes M 2863. Noche F 2124; Llave en bodega esquina 17. A2 40454 11 Septbre.

SE ALQUILA la casa calle F esquina a 25 altos Vedado. La llave en la bodega. Informes M 5084. A2 6729 6 Septbre.

ALQUILO, calle G bajos, 222, contigua Gral. Machado. Informes: Telf. F-5460. A-2 40496 1 Sep.

CASA de huéspedes, "La Matancera", con hermosas y ventiladas habitaciones amuebladas, con vista a la calle. Las tengo con servicio privado, agua caliente; tengo una propia para dos compañeros; doy comida. Precios moderados. Teléfono M-4069. A-2 40528 3 Sep.

EDIFICIO TAVEL, 21 y C

Se alquilan casas con sala, comedor, cocina y baño, con dos, tres y cuatro habitaciones; otra con sala, cuarto cocina y baño. F-6252 y U-1710. A-2 S-6798 28 Sep.

ESPLENDIDOS altos, calle 10 número 15, esquina a 13, Vedado. Compuestos de sala, comedor, tres cuartos, terraza, baño intercalado, cocina, cuarto y servicio de criados. Precio módico. Informan en la misma, a todas horas. A-2 40402 30 Ag.

VEDADO. Se alquilan los altos de la casa calle 15 número 198, entre G y H, compuestos de sala, comedor, tres habitaciones con baño intercalado, cocina de gas, cuarto de criado con su servicio sanitario etc. Razón: H número 138, esquina a 15. A-2 40385 4 Sep.

SE ALQUILA en la calle 2 una casa acera de la brisa, sin garage. Informan en la calle 2 número 87, entre Línea y 11, Vedado. A-2 S-6712 30 Agosto.

SE ALQUILA una casa en la calle Baños núm. 37 esquina 3a. Informan A 3890 en $45.00. A2 40111 2 Septbre.

CALLE 11 entre K y L, cuatro cuartos, baño intercalado, sala, portal, piso alto; comedor, garage, portal, cocina de gas, cuarto y servicio criados, portal, jardín en piso bajo. Informes M 2863; de noche F 2124. A2 40140 9 Septbre.

VEDADO. Se alquilan los bajos de la calle 2 esquina a Quinta, acabados de recorrer, pintar; grandes cuartos, todas comodidades, galería corrida alrededor, 2 baños intercalados, garage y jardín. Teléfono FO-1691. A-2 S-6653 30 Ag.

VEDADO. Se alquilan los bajos de Quinta número 80, entre Paseo y 2, muy cómodos y frescos. Informan: Tel. FO-1691. A-2 S-6652 30 Agosto.

REFORMADOS y pintados se alquilan los frescos y modernos altos de 6 número 185, entre 21 y 23, con cinco dormitorios, terraza, hall, baño intercalado, servicio, cuarto y entrada para criados. Alquiler rebajado. Informan en los bajos. Telf. F-3682. A-2 40090 1 Sep.

GANGA. Se alquila una casa acabada de fabricar, brisa. Tiene jardín, portal, sala, comedor, cocina, baño intercalado, seis habitaciones, doble servicio de criados, garage dos máquinas, en la misma informan, 4 entre 23 y 25, Vedado. A-2 40086 30 Agosto.

VEDADO: Calle 22 esquina a 11, al lado de la bodega donde tienen las llaves: casa nueva, jardín, portal, sala, comedor, dos dormitorios, baño moderno, cocina y patio. Precio: $36.00. Informan: Tel. A-1051. A_2 40085 30 Agosto.

VEDADO se alquila el bajo de 29 esquina a A. sala comedor, tres habitaciones, baño intercalado, cocina, habitación y servicio para criados, patio, gran portal y jardín. Informes: Teléfono F 4878. A2 S6688 31 Agosto.

VEDADO. Alquilo la casa Montero Sánchez número 30, compuesta de jardín, portal, sala, comedor, tres habitaciones, cocina y su servicio. Precio: 35 pesos. A-2 39941 3 Sep.

VEDADO calle Baños núm. 281 entre 27 y 29. Se alquila un chalet nuevo precioso, garage grande 3 habitaciones, hall, sala, comedor, habitación de criada y servicio y lavadero, cocina gas, hermoso baño. Teléfono 5431. Se puede ver de 9 a 12 y de 3 a 6. A2 40270 1 Septbre.

BAÑOS ENTRE 19 Y 21

Vedado. Se alquila una casa primer piso acera de la sombra, portal, cuatro cuartos, baño intercalado completo, sala, comedor, cuarto y servicio de criados, con garage o sin él. Informan al lado. Teléfono F 4040. A2 S6675 2 Septbre.

SE ALQUILAN los bajos acabados de reformar de Paseo 226, casi esquina a 23. Tiene 5 habitaciones, baño intercalado y gran patio. Las llaves en la bodega. Informan: locería "La República". Telf. A-1796. A-2 S-6640 3 Sep.

ALQUILO ALTOS, 5a. entre A y B, Vedado. Sala, recibidor, tres cuartos, baño intercalado, comedor, cocina de gas, calentador, terraza, cuarto y servicio de criados. En la misma, bajos: sala, comedor, dos cuartos, baño, cocina gas, cuarto chiquito, portal y jardín. Informan: 5a. y B, bodega. Teléfono F-6228. A-2 39832 31 Agosto.

SE ALQUILAN los bajos acabados de reformar de Paseo 226 casi esquina a 23. Tiene 5 habitaciones baño intercalado y gran patio. Las llaves en la bodega. Informan: locería "La República". Teléfono A 1796. A2 S6496 30 Agosto.

AMUEBLADA alquilo en el Vedado, casa calle 27 entre J y K núm. 9 a familia de buenas referencias y garantías: Informan teléfono F 3566. A2 39158 31 Agosto.

CALLE 10 núm. 161, entre 17 y 19, Vedado, altos modernos, sala, tres cuartos, closet, hall, comedor, cocina de gas, cuarto y servicios criados. Llave en bodega esquina a 17. Informes teléfono M 2863 de noche F 2124. A2 39106 2 Septbre.

VEDADO: Calle 21 entre Avenida delos Presidentes y F; preciosas casas sin estrenar, todas decoradas, con cuatro dormitorios, cuarto de criados, con o sin garage. $85 y $90. Informan en las mismas y por el teléfono A-1051. A-2 38655 30 Agosto.

VEDADO: F esquina a 21, a una cuadra de los tranvías de 23, casas nuevas de tres dormitorios, cuarto de criados con o sin garage. Informan en las mismas y por el teléfono A-1051. A-2 38656 30 Agosto.

$40 PLAZA DEL MAINE $44

Por tranvía Línea y M. Pisitos completos, sala a la calle, tres habitaciones, baño intercalado, cuarto y baño criada, cocina gas y comedor al fondo con salida independiente. Independencia, elegancia y ventilación. Gran edificio "Maine Apartments". M y 13, frente nuevo parque, media cuadra Malecón y de Línea. Lo mejor de la Habana. Familias escogidas. Esquinas $50 y $55. Hay garages. A-2 34671 19 Oct.

A3. Cerro

ALQUILO, Primelles 49, Cerro, en la parte más alta. Portal, sala, saleta corrida, tres cuartos, comedor corrido al fondo, pantry, cocina, baño, patio y traspatio. Informan: F-2090. A-3 40639 1 Sep.

AMENIDAD Y CRUZ DEL PADRE

A una cuadra de Infanta. Alquílase casita. Sala, comedor, cuarto, servicios. Informan: Pedroso y Cruz del Padre, bodega. Telf. U-1710. A-3 S-6800 28 Sep.

SE ALQUILAN hermosos bajos. Sala, 3 cuartos grandes y 2 chicos, comedor, baño, cocina, servicio de criado, galería y jardín, patio; todo amplio y ventilado; propios para enfermos nerviosos, almacén o industria. Informan en la misma. Falgueras No. 1, Cerro. Precio módico. A-3 S-6756 5 Sep.

SE ALQUILA una casa en Piñera No. 7, compuesta de sala, saleta, dos cuartos, su baño completo, cocina y un hermoso patio. Informan en Piñera No. 3, Cerro. A-3 S-6767 31 Agosto.

30 Y 34 PESOS. Se alquilan modernas casas con tres habitaciones, sala, comedor y baño intercalado, abundante agua. Universidad y Cruz del Padre, a una cuadra de Infanta. Informan en la misma. A-3 S-6719 4 Sep.

ALQUILO, $20.00 con luz, cómoda casita alta, propia para matrimonio o corta familia. Hermosos salones, balcón, servicio independiente. Zequeira núm. 25, media cuadra de Infanta. Informan teléfono I 7770. A3 S6588 30 Agost.

CASA GRANDE

Para familia, en Santa Teresa, Cerro, cerca de la Calzada, número 5. Precio: cuarenta pesos. Informan: I-7685. A_3 38890 30 Agosto.

¿POR QUE SUFRE CALOR?

En el Cerro, una cuadra del carro, se alquilan cuatro casas frescas, con sala de dos ventanas, comedor, cocina y baño intercalado, con 2 cuartos en Atocha número 8.1|2, en $18.00 con 3 en Cañongo 1_C, en $34 con 4 en Cañongo número 1-E. En $40.00. Y con 5, portal, servicio de criado en $60.00 y con garage $70.00 en Zaragoza número 13. También hay habitaciones y departamentos de 2 y 3 piezas de 15 a 20 pesos. A-3 S-6713 1 Sep.

A4. Jesús del Monte

50 PESOS, Flores 84, entre Santa Emilia y Zapotes, portal, sala, saleta, 4 cuartos grandes, baño intercalado, comedor al fondo y demás servicios. Informes: teléfono M-6544. A-4 40522 1 Sep.

CASI regaladas a 12 y 14 pesos Serafines 83, entre Vega y Florez, alquilo casitas independientes de mampostería y pisos de mosaicos 2 habitaciones, patio, cocina. servicios y luz informan. Departamento 21. Teléfono A 3970. A4 40103 3 Septbre.

DOS PISOS independientes, Calzada Jesús del Monte 258, entre Santos Suárez y San Leonardo, hermosos y ventilados, muy baratos. Llaves: Peletería. Informes: Industria 22. A-6523. A-4 40694 1 Sep.

PARA establecimiento, un hermoso local, con dormitorio y servicios, en Calzada de Jesús del Monte 258 entre San Leonardo y Santos Suárez. Llave: 260. Informes: teléfono A-6523. A-4 40693 1 Sep.

ALQUILO casa entre Jesús del Monte y Fomento. Pasaje Picallo, pegado a Municipio, con sala, sala, dos habitaciones, comedor, otra con dos salones y cocina. Teléfono X-2235. A-4 40635 3 Sep.

SE ALQUILAN los altos de Pamplona núm. 25 compuestos de sala, 2 cuartos y demás servicios en $25 la llave en la esquina carbonería. Informan teléfono U_4592. A-4 40250 31 Agosto.

SE ALQUILA Santos Suárez 3 1|2 altos y bajos acabados de pintar, sala, comedor, baño cuarto de criados, servicios y cocina. La llave en los bajos. Teléfono F-2444. A-4 S_6728 7 Sep.

SE ALQUILA el nuevo chalet San Benigno y Zapotes, con frescas y ventiladas habitaciones, doble servicio de criado y todas las comodidades que pueda desear una familia de refinado gusto. Informan en Muralla Nos. 83 y 85. Telfs. A-3498 y M-9093. A-4 S-6702 11 Sep.

SE ALQUILAN los altos 10 de Octubre No. 255, próximo a Toyo. Terraza, sala, saleta, 5 cuartos y servicio. Precio: $65. Informes en la bodega de Rodríguez. A-4 39944 1 Sep.

JESUS DEL Monte. Santa Ana y Luco. Se alquilan los frescos altos, acabados de pintar. Sala, saleta, tres cuartos. Baratos. A-4 40531 8 Sep.

SE ALQUILA la moderna casa Santos Suárez 103 entre San Julio y Durege. Tiene sala, comedor, tres habitaciones, lujoso baño, cocina, cuarto y baño de criados y garage. Llaves al lado. Informan: Manzana de Gómez 260. A 2021. A4 39715 1 Septbre.

A5. Víbora y A. Apolo

ALQUILO, 38 pesos, casa Felipe Poey No. 25, entre Milagros y Santa Catalina. Portal, sala, saleta, tres cuartos y uno de criados, baño completo, cocina, patio, a dos cuadras Calzada. Teléfono I-4633. A_5 40387 30 Agosto.

EN 13 PESOS se alquila con luz, una casita interior independiente, con todos sus servicios, muy fresca y a media cuadra de la línea de Santos Suárez. Cortina 42, entre Santa Catalina y Milagros. A-5 40667 8 Sep.

ALQUILO los altos de Calzada Jesús del Monte 524, casi esquina a Santa Catalina. Sala, recibidor, terraza, cuatro cuartos, comedor, baño lujoso, cocina de gas, cuarto y servicio de criados en la azotea. Llave en los bajos. Informan: F_2090. A-5 40638 1 Sep.

ARROYO APOLO, Bellavista No. 12. Alquilo casa, sala, comedor, 4 cuartos, cocina, 2 baños, garage y portal. La llave al lado. Teléfono F-4283. A-5 S_6743 5 Sep.

ALQUILO, sala, comedor, dos cuartos, cocina, baño con bañadera y patio, $25. Casitas interiores: dos habitaciones, cocina, baño y patio independiente, 15 y 16 pesos con luz. Milagros 124 entre Lawton y Armas. Una accesoria, Libertad 48, casi esquina a Concejal Veiga. $14.00. A-5 40491 4 Sep.

SE ALQUILA, Luis Estévez No. 76, esquina a Concejal Veiga. Precioso chalet de dos plantas, compuesto planta baja de jardín, portal, sala, comedor, cocina y cuarto y servicio para sirvientas; y altos con terraza, tres cuartos y servicio sanitario completo. Llave en la bodega. Informan: San Mariano 39. I-6071. Precio: 50 pesos y fiador. A-5 40337 4 Sep.

ALQUILO amplios bajos, Chaple No. 8, media cuadra de Calzada. Sala, comedor, cinco cuartos, doble servicio, garage. Precio de situación. Llave allí, de 12 a 5. A-5 40321 2 Sep.

A UNA CUADRA de la Calzada y del paradero de los ómnibus de la Habana; pegado a los terrenos del Centro Gallego. Se alquila la moderna, amplia y fresca casa, calle de Paco y Tercera. Informan: Muralla 91 y 93. Telf. A-3500. A-5 40360 4 Sep.

CASITAS A 18 PESOS

Cueto y Enna, Luyanó, altas, con balcón a la calle, muy frescas y una gran vista, agua abundante. Informan en la misma y Telf. M-4663. A-5 40412 1 Sep.

AVENIDA de Estrada Palma 65, altos, entre O'Farrill y Lagueruela, se alquila con sala, comedor y tres cuartos, baño, cocina de gas. La llave en el bajo. Informes: A-6420. A-5 40372 3 Sep.

SE ALQUILA la casa Milagros 109, entre Octava y Novena. Portal, sala, comedor, cuatro cuartos, gran patio, moderna. Cincuenta pesos. Habana 86. Dr. Fernández. M-2602. A_5 40065 9 Sep.

SE ALQUILA gran casa moderna bien decorada, portal, sala, tres amplias habitaciones, baño intercalado, comedor al fondo, amplia cocina, cuarto de criado patio y traspatio. Vista Alegre entre Goicuría y Juan Delgado. Víbora. A-5 39936 30 Agosto.

CASITAS MODERNAS INDEPENDIENTES: CON LUZ A $12 Y $14

Se componen de sala, dos amplias habitaciones cocina y servicios, todo dentro de su casa, es lo más sano y alto de la Víbora, a dos minutos del paradero de Luyanó por los transportes de Lawton Batista, los tranvías a una cuadra. Calle C, entre 11 y 12, Reparto Batista. A5 40126 4 Septb.

HERMOSA CASA

Se alquila una en Luis Estévez y D'Strampes a una cuadra de la Calzada de Paz. Tiene sala, saleta, comedor, cinco habitaciones, baño intercalado y hall al centro. Habitación y servicios para criados. Además dos habitaciones altas con sus servicios. Garage, portal, patio, jardín a todo lo largo de la casa por el costado izquierdo y un solar por el derecho bien cercado. Precio reajustado $80.00. La llave en la bodega esq. Figueroa. Informan Cárdenas 62 altos. Teléfono A 3269. A4 40603 3 Septbre.

SE ALQUILA en $40 casa moderna muy fresca alcalde O'Farrill, entre Chaple y Luis Estévez Víbora "Villa María Vicenta". La llave en la bodega. A5 S6730 6 Septbre.

HERMOSA casa en lo mejor de la Víbora 2 cuadras de la Calzada, Felipe Poey 11, entre Estrada Palma y Libertad. 125 metros de superficie $40. A la moderna. A5 40009 30 Agost.

EN $60.00 ALQUILO casa calle Novena número 8. Portal, sala, recibidor, cinco habitaciones, baño, comedor, cocina, garage, cuarto de chauffeur, gran traspatio. Llave en el número 6. F-5934. A-5 S-6642 3 Sep.

SE ALQUILA en $30.00 casa compuesta de sala, hall, dos cuartos, baño moderno y cocina. General Lee No. 66, altos. Informan en los bajos. Telf. I-5506. A-5 S-6601 4 Septiembre.

SE ALQUILA la ventilada casa Sola y Libertad, dos habitaciones, sala, y servicio, jardín y portal; la llave en la bodega. Informan Teléfono X 1675. A5 S6587 30 Agosto

SE ALQUILA en treinta y cinco pesos altos muy frescos Estrada Palma esquina a Concejal Veiga, sala comedor tres cuartos baño completo y cocina, agua abundante. La llave en los bajos, informes señor Roces Muralla núm. 8. Teléfono A 2688. A5 39335 5 Septbre.

SE ALQUILA frente al Parque Loma del Mazo la espléndida y fresca casa con jardines, portal, terraza, hall, comedor, seis habitaciones, baño intercalado, repostería, cocina de gas, garage para dos máquinas y tres habitaciones y baño de criados. I-2484. A-5 E-1180 Indf. 5 Jul.

A6. Luyanó

SE ALQUILA una casa con tres cuartos, baño intercalado, comedor, sala y portal; todo es grande. Municipio 133 esquina a Fábrica, Jesús del Monte. A-6 40058 2 Sep.

SE ALQUILA una casa nueva, con portal, sala, comedor, dos habitaciones, baño intercalado, buena cocina, un buen patio para garage. Calle Pedro Pernas número 9, casi esquina a Concha, Luyanó. A-6 40702 5 Sep.

ALQUILO

Lujosos altos y frescos de Guasabacoa números 11-A y 11-B. Tres habitaciones, sala, saleta, comedor, cocina de gas, baños, lo más moderno, agua abundante. A media cuadra de la Calzada de Concha. Informan en la misma y Monte No. 77. Precio: $30.00. Teléfono M_4128. A-6 39962 30 Agosto.

PEDRO PERNAS y Rosa Enríquez, una cuadra tranvías. Casa nueva. Portal, sala, tres habitaciones, baño, comedor, cocina, patio y demás servicios. Gana $35. Llaves: bodega. A_6 40534 3 Sep.

SE ALQUILA la casa calle Santa Ana número 14, entre Guasabacoa y Cueto, con sala, saleta, cuatro cuartos y un gran patio, en $35.00. La llave y condiciones al lado. Teléfono A-0347. A-6 40353 3 Sep.

A8. Marianao

SE ALQUILA en el Reparto La Sierra en la calle 6 esquina a 5a, chalet de esquina. Llave en la misma. Teléfono FO 1006. A8 S6660 6 Septbre.

PARQUE DE LA SIERRA

Residencia para familia de gusto. Calle 7 de La Sierra, esquina a 20 de Miramar. Frente al Colegio de las Ursulinas. Teléfono FO-1224. A_8 40327 3 Sep.

EN EL COUNTRY Club Park, frente al Lago. Se alquila magnífica residencia de lujo, amueblada. La llave en la misma. Informan: oficina de García Tuñón, Muralla y Aguiar. Teléfono A-8786. A-8 40630 1 Sep.

MARIANAO. Se alquila la casa Samá 44. Tiene portal, sala, comedor, cinco cuartos, dos baños, hermoso jardín, garage y al fondo tres cuartos independientes. Informan: Malecón 72. Teléfono A-2403. La llave en el garage. A-8 S-6724 31 Ag.

SE ALQUILA hermosa casa a la brisa con 5 (cinco) habitaciones garage jardines con todo confort en el Reparto La Sierra. Calle 1a. entre 4 y 6. Precio $125 Llame al A 4863. A8 40440 30 Agosto.

SANTA LUCIA número 4, amplios altos, con hermosa vista, frente a los tranvías. Se dan muy baratos, sala, saleta, 4 cuartos. La llave en la misma. Informan: 12 esquina a 15. A-8 S-6762 9 Sep.

BUEN Retiro Marianao, se alquila en la calle San Jacinto entre Infanta y Panorama, una elegante y cómoda residencia de dos plantas, acabada de decorar, con amplios jardines, y garage para dos máquinas. Informan Teléf. F 3998. A8 S6500 31 Stpbre.

SE ALQUILA casa en la Avenida Las Palmas, entre Calzada de Columbia y Línea. Informan al lado. A-8 40320 1 Sep.

MARIANAO, Reparto Columbia, en veinte pesos se alquila magnífico bungalow, compuesto jardín, portal, sala, cuatro habitaciones y demás servicios. Mucho patio. Teléfono FO_9209. A-8 40525 5 Sep.

SE ALQUILA lindo chalet en el Reparto Almendares, frente al Parque Japonés, calle C y 16. Jardín, portal, sala, comedor, all, 3 hermosas habitaciones, baño intercalado, cuarto y servicio de criados, garage. La llave en la bodega de 14 y B. Informan: U-3805. A-8 S-6639 3 Sep.

A9. Diversos lugares

SE ALQUILA en San Miguel de los Baños una casa de cinco habitaciones, con cuarto y servicios para criados, en la acera de la brisa y con bastante agua. Para informes: F. Villaoz, San Miguel de los Baños. A-9 39459 31 Ag.

SE ALQUILA una casita, Santiago de las Vegas, clara. En la calle 13 número 101, situada a una cuadra de los carros y a dos del cruce de las guaguas, propia para familia de gusto, acabada fabricar y moderna. Se compone de portal, sala, saleta, tres cuartos, uno para cocinera o criada, con ropero y servicio sanitario completo. Toma corriente en todas las habitaciones y magníficos decorados en la sala y saleta. A-9 40524 7 Sep.

JACOMINO

Calle Balear 15. Colindante a la quinta del mismo nombre se alquilan 2 habitaciones a 7 pesos, con luz, casa nueva de mampostería. A-9 39899 31 Agosto.

B OTROS ALQUILERES

- B- 1—Departamentos
- B- 2—Habitaciones
- B- 3—Locales para comercio
- B- 4—Muebles y Enseres
- B- 5—Instrumentos de Música
- B- 6—Automóviles
- B- 7—Varios

B1. Departamentos

SE ALQUILAN un departamento con dos habitaciones y una habitación sola en los altos de Corrales núm. 53 esquina a Factoría. El Vesubio. B1 40173 4 Septbre

SE ALQUILA un departamento en Santa Clara No. 12, con dos habitaciones sala, comedor, cuarto de baño completo intercalado y cocina; todo muy ventilado. Informan: M-4762. La llave en la bodega. B-1 S_6792 2 Sep.

SE ALQUILA en 30 pesos un departamento compuesto de sala, comedor, 2 cuartos, baño completo y cocina, en el edificio por apartamentos situado en la calle 19 entre E y F. Vedado. También hay otro más pequeño en $25.00. Informes, el conserje, señor Fermín. B-1 40682 3 Sep.

EDIFICIO ARBOS. Se alquilan apartamentos de sala, cuarto, cocina y baño completo, luz y elevador día y noche. En Oquendo 18, entre San Miguel y San Rafael. B-1 40484 12 Sep.

EN O'REILLY 50, altos, se alquila un apartamento muy claro con vista a la calle. Sirve para consultorio de un médico o para oficina, o matrimonio. B-1 40497 1 Sep.

SE ALQUILAN amplios departamentos a 20, 25 y 30 pesos, para oficinas, secretarías de sociedades, comisionistas, profesionales, arquitectos e ingenieros con buenas azoteas. Para exponer planos y patios para abrir mercancías. Aguiar 101, entre Muralla y Sol, antigua residencia de los Condes de la Reunión. B-1 40409 2 Sep.

EN $25 UN departamento de 3 habitaciones amplias, claras y ventiladas, con servicio propio e instalación eléctrica Compostela 113, entre Muralla y Sol. B1 S6771 7 Septbre.

SE ALQUILA un departamento muy fresco de dos habitaciones en azotea de casa particular. Con sus servicios. Informan Lamparilla 49 altos. B1 S6775 31 Agosto.

SE ALQUILA un departamento de sala, comedor, dos habitaciones, baño intercalado, cocina y servicio de criados, en la Calzada de Diez de Octubre esquina a Patrocinio. La llave en los bajos, café "El Encanto". Informes: José Colmenares. Teléfono A-9539. B-1 40486 2 Sep.

PARA OFICINA, O'Reilly 7, entre San Ignacio y Cuba. Se alquilan dos apartamentos altos. Hay elevador. Informes: Obispo 16 altos. B-1 40375 3 Sep.

PARA OFICINAS, O Reilly 2 y 4, esquina a Tacón. Apartamentos en los altos. Informes el conserje. B-1 40374 3 Sep.

SE ALQUILAN departamentos altos y bajos, con sala, comedor y tres cuartos, cielo raso. Para verlos el encargado. 17 y 4, Vedado. B-1 40417 4 Sep.

SE ALQUILA un departamento alto, primer piso, con todos sus servicios modernos, incluso cocina. Precio módico. Informan: Marta Abreu No. 33, (antes Amargura). B-1 S-6710 31 Ag.

SE ALQUILAN unos departamentos bajos en Pocito núm. 44 casi esquina a Oquendo con sus servicios independientes. Informan en los mismos. B1 S6670 31 Agosto.

REPARTO LA SIERRA APARTAMENTOS A $12.00

Con dos habitaciones, cocina, servicios independientes y dos luces. Tranvía y ómnibus. Cinco centavos. Vea a la encargada, calle C entre 8 y 10, Reparto La Sierra, Marianao. B-1 40060 30 Ag.

APARTAMENTO

magnífica oportunidad para una familia que quiera quitar su casa y evitarse molestia de servidumbre, alquilo uno con vista a la calle, compuesto de sala, tres habitaciones magnífico baño, muy independiente. todo bien amueblado y sumamente fresco, pudiendo tomar comidas en el mismo.

NIAGARA HOUSE. PRADO 47 B1 40189 31 Agosto.

VEDADO departamentos nuevos independientes con sala, dos cuartos, cocina de gas, servicio y patio, calle 5a. núm. 76 entre A y B B1 39889 31 Agosto.

28 A 45 PESOS apartamentos frescos, modernos en la hermosa casa estilo español, acabada de construir. Sea el primero en elegir. San Lázaro entre Hospital y Espada. En la botica informan. B1 S6510 30 Agosto.

APARTAMENTOS Paula 12, modernas casitas independientes con todo confort, dos habitaciones, sala, comedor, baño completo lujo, y lavandería, a la brisa, cerca de los muelles y almacenes Informa encargado teléfono F 4992. B1 39338 30 Agosto.

DEPARTAMENTOS Y HABITACIONES

Luz y agua, servicios completos, precios módicos. Trinidad Nos. 3 y 5, al fondo de la Policlínica, a tres cuadras de la esquina de Tejas. B-1 S-6494 20 Sep.

VEDADO: Once 103, entre 20 y 22, apartamentos nuevos, altos y bajos, a 17 y 19 pesos. Informan en los mismos y por teléfono A-1051. B-1 38657 30 Agosto.

OBRAPIA NUMERO 14. Se alquilan departamentos con vista a la calle, compuestos de 1, 2 y 3 habitaciones, cocina, baño y servicios sanitarios privados, luz y agua. Casa de apartamentos. B-1 S-5983 1 Sep.

B2. Habitaciones

EN RAYO 88 altos, se alquila una hermosa habitación, muy fresca y precio económico. B-2 40671 2 Sep.

EN CASA de extricta moralidad, alquilo hermosa habitación propia para hombres solos o matrimonios sin niños en la misma una sala para profesionales. Concordia 20 bajos entre Aguila y Galiano. B2 40192 4 Septbre.

SE ALQUILA en Suárez núm. 49 segundo piso habitaciones amplias y frescas Hay teléfono M 8092. Hay agua abundante. B2 40457 30 Agosto.

SE ALQUILA AGUILA 107

un cuarto dos balcones a la calle muy barato. B2 40430 30 Agosto.

AGUILA 129 2do. piso. Se alquila una amplia y fresca habitación con balcones a la calle, en casa de moralidad. Se dá también comida si la desean, precios módicos. Informes Teléfono M 9704. B2 40134 31 Agosto.

SE ALQUILA en Teniente Rey 76 esquina a Aguacate, una espléndida habitación, balcón a la calle, lavabo de agua corriente. Propio para personas de gusto se cambian referencias informes en los bajos. B2 40142 31 Agost.

OBRAPIA 96-98 se alquilan habitaciones grandes y frescas, lavado de agua corriente, luz toda la noche, para oficinas u hombres solos Informes el portero. B2 40135 30 Agost.

VIRTUDES 93 letra A, segundo piso, alquilo dos habitaciones amuebladas muy grandes y frescas, con magnífico baño intercalado, muy baratas, en familia particular. B_2 40502 31 Agosto.

SE ALQUILA una espaciosa sala de 7x8, propia para oficina, consultoría etcétera. Romay, media cuadra de Monte. Informes: teléfono M-2217. B-2 40499 31 Agosto.

SITIO CENTRICO, familia respetable, alquila hermosa habitación a señora o señorita o dos habitaciones matrimonio o corta familia. Puede dársele comida. Módico. Bernaza 18, segundo derecha. B-2 40364 4 Sep.

SE ALQUILA una habitación en casa particular, propia para señoras solas. Teléfono F_3789. Vedado. B-2 40358 2 Sep.

ESPLENDIDA habitación, lujosamente amueblada, en casa familia honorable; seguida espléndida sala para oficina si desea se alquila en conjunto, una cuadra de Prado, puede comer. Consulado 89, primer piso, izquierda. B-2 40398 1 Sep.

SE ALQUILAN dos habitaciones grandes, alta y baja, con lavabo de agua corriente y una sala baja con dos ventanas. Animas 103, una habitación baja con vista a la calle. San Nicolás 44. B-2 40508 30 Agosto.

ANIMAS 18. Se alquila una habitación en los bajos, por diez pesos. B-2 40526 31 Agosto.

CALLE Zulueta núm. 32 pegado al teatro Payret, se alquilan magníficas habitaciones y Aguiar 57, Cuarteles 1, Cuba 80, Cuba 120 y Compostela 110, Aguacate 122, Manrique 163, Lagunas 85, Animas 129, Virtudes 140, Gervasio 27, Vedado J núm. 11, A3 10 núm. 6, Aubu 174 15 y 16. B2 40588 5 Septbre

EN AGUACATE 47 se alquilan habitaciones, con y sin muebles, servicio de ropa y limpieza desde $10 en adelante. B2 40551 6 Septbre.

SE ALQUILA una bonita habitación con vista a la calle en Teniente Rey 102, frente al DIARIO DE LA MARINA. B2 40577 31 Agosto.

MONTE y San Joaquín, se alquilan hermosas habitaciones muy frescas y baratas a personas serias casa tranquila y de todo orden. Informan M 4747. B2 S6780 31 Agosto.

SOL NUMERO 79. Habitaciones a 7, 10 y 15 pesos. Departamento calle, 25 pesos. Casita 5 habitaciones, 38 pesos, por Aguacate. Cuba número 46, departamento calle, 22 pesos. Habitaciones 15 pesos. Accesoria 20 pesos. Agua abundante. B-2 S-6760 12 Sep.

HABITACION con vista a la calle grande, fresca, con agua abundante propia para matrimonio tiene cocina y buenos servicios. Jesús María 122 altos. a todas horas puede verse. B2 40147 31 Ag.

PALACIO Abadín, Cuba 86, casi esquina Teniente Rey. Edificio moderno. fresco, tranquilo; habitaciones amuebladas, con lavabos, ropa cama, servicio criados, luz, teléfono, agua caliente desde $20. No tenemos cocina. M 4726. B2 40095 2 Septbre.

SE ALQUILA una habitación con vista a la calle, con muebles o sin ellos, altos de la bodega, 11 s|n-E. Vedado. F-5175. B-2 40082 1 Sep.

SE ALQUILA un cuarto con servicio y ducha en Sol 99 esquina a Villegas, informan en el núm. 2 de dicha casa. B2 40105 31 Agosto.

CUARTOS BARATOS

Alquilo en Omoa 14, a 8 y 9 pesos y en Jesús del Ronte 156. Puente de Agua Dulce, cuartos grandes divididos, a 10 y 11 pesos. Todos con luz. B-2 40072 1 Sep.

CUBA NUMERO 116. Alquilo magníficas, amplias habitaciones, frescas, claras, recién pintadas, todas las comodidades modernas, galería mármol, magnífico baño mucha agua. Informan n los altos. B-2 39945 2 Septiembre.

EN SAN Miguel 5 a media cuadra del Parque Central se alquilan habitaciones hay dos lindas salas con balcones vista a la calle. Precios módicos. B2 40013 1 Septbre.

AMPLIAS y ventiladas habitaciones: balcón a la calle: elevador día y noche lugar céntrico; media cuadra Parque Central: Aguas caliente y fría; Neptuno 5 altos antiguo Hotel Bilbao. Teléfono A 9041. B2 39773 30 Agosto.

COMPOSTELA 10 ALTOS

Se alquilan espléndidas habitaciones con lavabos de agua corriente y vista a la calle muy baratas. Entrada por Chacón. B-2 40599 6 Sep.

REINA 14 ALTOS

Se alquilan magníficas habitaciones desde 8 pesos en adelante entre Galiano y Rayo. B-2 40589 6 Sep.

NEPTUNO 189, entre Gervasio y Belascoaín. En esta casa se alquilan espaciosas habitaciones con servicio y balcón a la calle. Teléfono U-6940. B-2 38254 12 Sep.

SE ALQUILAN unas habitaciones; una con baño privado, en casa de familia privada. Se exigen referencias. Calle 17 No. 419, altos, entre 4 y 6, Vedado. B-2 S-6004 3 Sep.

HABITACION amueblada, extremada limpieza, para hombre solo. Casa seria y de moralidad. San Nicolás 76, entre Neptuno y San Miguel. A-8833. B-2 36293 30 Agosto.

B3. Locales para Comercio

EN LA MANZANA de San José, Marqués González, Zanja y Lucena, antigua Sierra San José, se alquilan amplios locales propios para industrias o depósitos. Informan: J. Balcells y Cía. San Igancio 33. B-3 40129 2 Sep.

ALQUILO un local con columnas y dos puertas metálicas, por San Lázaro, esquina a Manrique. La llave en la bodega Telf. M-4626. B-3 S_6797 6 Sep.

AGUACATE 80, bajos, casi esquina a Obrapía, con vidrieras. Se alquila para establecimiento. La llave en el alto. Informes: X-1255 o A-9262. B-3 40676 6 Sep.

REINA 28

Gran local en reforma. Se admiten proposiciones. Informan: F-2134. B-3 40708 3 Sep.

PARA COMERCIO o industria en pequeño, alquilo un local con servicios en Inquisidor 27, por Luz. Llave: café enfrente. Informan: Industria 22. A-6523. B-3 40691 1 Sep.

EN AGUIAR 95, entre Muralla y Teniente Rey. Se alquilan amplios bajos para almacén o depósito. Teléfono A-8786. Informan: oficina de García Tuñón, Muralla y Aguiar. B-3 40628 1 Sep.

EN LO MEJOR del Reparto Almendares se alquila un departamento acabado de fabricar, apropiado para barbería u otra clase de comercio que sea chico. Se dá barato. Informes: calle 12 y Consulado. B-3 40003 31 Agosto.

SAN RAFAEL 167. Espléndido local para almacén y otros negocios, cerca de Belascoaín. 300 metros, vidrieras colocadas, casa moderna, prueba sanitaria. Llaves enfrente. Teléfono M-2505. Otra, Paula 85, para familia, $45.00. B-3 40684 2 Sep.

EN $300.00 SE ALQUILA local de 2.100 metros cuadrados, propio para industria, con frente a la Avenida Menocal, (Infanta) y calle 25 (detrás del Edificio Carreño). Las llaves al lado, por Freyre de Andrade (Hospital). Pedro Cerezuela, Taller de Carrocerías. Informan: García Tuñón, Aguiar y Muralla. Telf. A-8786. B-3 40632 1 Sep.

SE ALQUILA espacioso local, Obrapía 39, por Habana; es propio para salón de billares, efectos eléctricos, quincallería, oficinas, fonda, ropa o cualquiera otro giro análogo. Informan: Bar El Gallo, Obrapía y Habana. Telf. M-5362. B-3 40677 3 Sep.

PARA PUESTO de frutas, carnicería, lechería o cosa análoga, se alquila en Consulado No. 75. Informan en los altos. B-3 S-6754 2 Sep.

PAULA y Compostela, café la Villa de Sada, se alquila una vidriera de tabacos y cigarros. B3 40584 31 Agost.

OBRAPIA 73

se alquila una accesoria propia para pequeño negocio también hay una habitación muy en proporción. B-3 40591 6 Sep.

COMPOSTELA Y PORVENIR

entre Sol y Luz a propósito para carnicería a barbería, frutería o cualquier industria chica. Informes Máximo Gómez 503 teléf. A 3977. Llaves en el café. B3 S6783 31 Agosto.

VEDADO esquina alquilo moderna 20x20 para cualquier comercio, depósito o para guardar máquinas, calle 18 esquina 11 frente paradero. Precio 70 pesos. Dos meses fondo. Informes A 6121 y M 7785. B3 40604 30 Agosto.

SE ALQUILAN, propios para almacén, tienda o depósito, los bajos de la casa calle de Obrapía No. 49, entre Habana y Compostela con una superficie de 350 metros cuadrados sin columnas, completamente nuevo y muy claros y ventilados. La llave en los altos. Pueden verse a todas horas. Informes: José Colmenares, Oficios No. 18. Departamento 404. B-3 40487 2 Sep.

LOCAL para establecimiento. Alquilo uno nuevo, amplio, situado en la esquina de Milagros y Cortina, con una habitación interior, dormitorio y bajo alquiler. Informan: San Mariano No. 4. B-3 40490 1 Sep.

SE ALQUILA, San Isidro 67, esquina a Picota, a propósito para fonda, depósito de mercancías, inquilinato, industria, etc. La llave en la bodega. Telf. I_2547. B-2 40331 7 Sep.

ALQUILO local de 13x33 en Finlay 91 y 93, entre Lucena y Marqués González, propio para industria o almacén Tiene bonito frente. Puede verse a todas horas. Informan: teléfono F 5113. B3 S6682 31 Agosto.

SE ALQUILA en O'Reilly 5 entre San Ignacio y Cuba amplio local apropiado para toda clase de comercio se admite cualquier proposición o bien por todo o parte. Precio de situación. B3 40168 31 Agosto

VILLEGAS 56, BAJOS

Se alquila este local propio para establecimiento entre Obispo y Obrapía, rebajado a 110 pesos. Llaves en los altos. Informan: Tel. A-8980. Edificio Gómez Mena. Dpto. 705. B-3 40108 4 Sep.

LOCAL PARA PEQUEÑO COMERCIO

En el mejor punto de la calle de Muralla, número 47, entre Habana y Compostela. Para café, lechería, barbería, joyería, barra, relojería, frutería o cualquier pequeño comercio. Baratísimo. Se dá dicho local y los dos pisos altos en sesenta pesos todo. Dr. Fernández. Habana 86. M-2602. B-3 40067 9 Sep.

LOCAL COMERCIAL

Se alquila muy barato el local de Cuba 87, entre Luz y Santa Clara. Gran frente. Le pasan todos los tranvías. Dr. Fernández. Habana 86. M-2602. B-3 40066 9 Sep.

BERNAZA 25, local con puerta metálica, cerca Obispo y Parque Central. Se alquila para tienda, depósito, pequeña industria. Tiene armatostes y gavetas. Tel. U-2519. Precio razonable. B_3 39782 30 Agosto.

LOCAL BUENO y hermoso, bien situado, en Zapata 22, inmediato a Infanta. Sirve para todos los negocios comerciales e industriales que se quieran. 768 metros de superficie cubiertos y admite otras ampliaciones. Llaves e informes al lado. Zapata 20. B-3 40397 6 Sep.

GRAN LOCAL en O'Reilly 2 y 4 esquina a Tacón, (850 metros cuadrados), con su oficina anexa, propio para exhibición de automóviles, venta de accesorios etc., etc. Puede adaptarse para el giro de negocio que se desee. Calle de mucho tráfico, frente al Senado y al Ayuntamiento. Informes: Obispo 16, altos. B-3 40370 3 Sep.

GRAN LOCAL en San Lázaro 297, con frentes a San Lázaro-Soledad y Animas, propio para exhibición de automóviles o venta de accesorios, provisto de tanque soterrado para gasolina. El local tiene un departamento alto para oficina. Se admiten proposiciones en Obispo 16, altos. B-3 40369 3 Sep.

SE ALQUILA magnífico local para establecimiento, en Durege y Correa. Alquiler módico, contrato por el tiempo que lo deseen. Informan en la misma o teléfono M-1429 B-3 S-6723 6 Sep.

SE ALQUILA magnífico local para establecimiento, en Durege y Correa. Alquiler módico, contrato por el tiempo que lo deseen. Informan en la misma o teléfono M-1429. B-3 S-6722 7 Sep.

SAN IGNACIO 48 entre Lamparilla y Obrapía. Para panadería, almacén, tienda o industria, local de 5 puertas al frente, antiguo edificio de La Caoba, hoy modernizado con sus hornos reparados. Planta baja 500 metros cuadrados. Se oyen proposiciones también para los altos compuestos de 16 locales propios para oficinas, o viviendas. Informes: Metropolitana 223 teléfono M 2863. Puede verse hay encargado. B3 40139 1 Septbre.

SE ALQUILA para comercio Inquisidor núm. 7, precio de situación. La llave en la bodega de Inquisidor núm. 9 para informes señor Roces Muralla núm. 8, teléfono A 2688. B3 39334 4 Sept.

SE ALQUILA para establecimiento, Neptuno número 100; tiene dos vidrieras decalle; se dá contrato. Informan en Angeles número 9, Joyería. Telf. A-8956. B-3 39519 31 Agosto.

PRECIOSA nave de 10x30, acabada de construir, propia para un bonito establecimiento o exposición de automóviles. Neptuno 251. Teléfonos U-5158 y U-5402. B-3 39486 5 Sep.

SE ALQUILA Zulueta núm. 32, Arcos del Pasaje, al lado de la esquina, amplio local para establecimiento con departamento para familia. Alquiler $50.00. Se dá un mes gratis si hacen contrato por un año. Informan A 4358 M 6263, altos botica Sarrá. B3 39754 1o. Septbre.

SE ALQUILA muy barato un buen local con 500 y pico de metros de superficie, inmejorable para depósito de mercancías no peligrosas de incendio. Puede verse a todas horas, a 2 cuadras del paradero de los tranvías de Palatino, o sea calle Moreno y Salvador. Esta calle comunica con Santos Suárez. Pregunten por el encargado. Informan: San Rafael 126, altos. Teléfono U-5311. B-3 39516 5 Sep.

AGUILA 155

Alquilo hermoso local propio para cualquier industria o comercio 305 metros sin columnas. Informan locería La República. A 1796. B3 37992 9 Septiembre.

MURALLA Y AGUIAR

SE ALQUILA esta magnífica esquina, compuesta de un gran local en los bajos entresuelos y altos. Precio de situación. Informan: teléfono X-2674. B-3 36848 2 Septiembre.

B7. Varios

SE ALQUILA una manzana de terreno en la calle de Fábrica, a una cuadra de los muelles con $7.500 metros, naves y maquinarias para sierra de madera o carpintería, con chucho de ferrocarril. Informan Edificio La Metropolitana. Departamento 631. Teléfono A-7843. B-7 S-6384 31 Agosto.

M.E.C.D. 2016

TELEFONOS A-3333 A-1014

ANUNCIOS CLASIFICADOS DEL DIARIO DE LA MARINA

TELEFONOS A-3333 A-1014

C COMPRAS

C- 1—Casas
C- 2—Solares
C- 3—Establecimientos
C- 4—Automóviles y Accs.
C- 5—Maquinaria y Accs.
C- 6—Muebles y Prendas
C- 7—Instrumentos de Música
C- 8—Animales
C- 9—Fincas Rústicas
C-10—Objetos Varios

C1. Casas

SE COMPRAN dos casitas chicas en Jesús del Monte o Cerro, de $500 cada una, libre de todo gravamen y en buen estado. M. González, Jesús María 125. C-1 39963 1 Sep.

C2. Solares

COMPRO un solar y doy en pago 1.800 pesos de un establecimiento a $50.00 mensuales o también hago negocio para automóviles. San José 111 bodega. C2 S6726 1 Septbre.

COMPRO a precio de situación terreno de unos 600 metros, situado de Séptima Avenida al tranvía de Marianao y de calle 16 a la calle 26 en Miramar o parte de La Sierra que linda con Miramar. Manzana de Gómez 266. C2 39716 1 Septbre.

SE DESEA comprar solar en Reparto colindante a la Habana, que tenga unos 14 metros de fondo. Dirigir oferta al apartado 630. Habana. C-2 S-6701 3 Sep.

C5. Maquinaria y Accs.

COMPRO UNA prensa de fideos, una revolvedora y una sobadora (macerador). Si es posible la prensa con moldes. Informa: Cotoli, Apartado 798. Telf. X-1559. C-5 S-40000 30 Agosto.

C6. Muebles y Prendas

¿QUIERE VENDER sus muebles? Llame al M-1129 y si quiere arreglarlos; también esmalto y barnizo, tapizo y envaso muebles. Esmalto neveras garantizándolas. Sitios No. 4. C-6 S-6104 7 Sep.

COMPRAMOS SUS MUEBLES

Cambiándolo por nuevos por poco dinero; tenemos de todos precios juegos de cuarto $75, de sala, $40; de recibidor, $45; de comedor, $75; seis sillas y dos sillones de caoba. $16; coquetas $10; cómodas $6; y muchos más que no se detallan. El Aguila, Neptuno 211. Teléfono U 6125 C6 39188 3 Sept.

COMPRO BURO máquina caoba, con silla. Archivo acero cuatro gavetas cerradura automática. No trato con empeñistas. Llame al A-0804. C-6 40539 31 Agosto.

C10. Objetos Varios

SE COMPRA y empeña ropa de hombre, de corte moderno, joyas y muebles modernos. Suárez 17 y 19, entre Corrales y Apodaca. Teléfono A-2487. C-10 37919 30 Agosto.

M-9654. MARTINEZ.

Compro ropa y zapatos de caballero, de uso, en buen estado. Monserrate esquina a Teniente Rey. C-10 36668 1 Sep.

D VENTAS

D- 1—Casas
D- 2—Solares
D- 3—Establecimientos
D- 4—Automóviles y Accs.
D- 5—Maquinaria y Accs.
D- 6—Muebles y Prendas
D- 7—Instrumentos de Música
D- 8—Animales
D- 9—Fincas Rústicas
D-10—Objetos Varios

D1. Casas

SIN CORREDORES, chalet de dos plantas, grandes comodidades, barato, facilidades de pago. Calle Nueve, entre F y G. Informan: A-2194 y FO-9019. D-1 39678 1 Sep.

PASEO, CERCA DE 17

Una planta, techos monolíticos, 4 cuartos, garage, 14 metros de frente, 536 superficiales. $10.000 y reconocer $17.000 al 6x100. Miguel F. Márquez, Empedrado 16, altos.

CALLE 23, una planta, 18 metros de frente, 840 de superficie, garage para dos máquinas. Facilidades de pago. Miguel F. Márquez. Empedrado número 16, altos.

PASEO, una planta, 1.000 metros de superficie, a la brisa, antes de 23, dos garages, $60.00. Facilidades de pago. Miguel F. Márquez. Empedrado 16, altos.

SAN LAZARO, cerca de la Universidad, dos plantas, techos monolíticos, 291 metros de superficie, garage. $30.000. Facilidades de pago Miguel F. Márquez. Empedrado 16, altos.

ESQUINA en Marina con establecimiento, 213 metros, nueva fabricación. $28.000. Facilidadeh de pago. Miguel F. Márquez. Empedrado número 16, altos. D-1 E-1791 30 Agosto.

EN EL REPARTO BUEN RETIRO EN LA GRAN AVENIDA DE COLUMBIA

Vendo espléndida casa fabricada en un terreno que mide 40x40, que es igual a 1.600 metros, chalet de dos plantas; parte baja: portal, sala hall, dos cuartos, baño intercalado, dos cuartos de criado con baño y servicio, comedor, cocina, pantry, patio, garage con cuarto y baño para el chauffeur. Los altos: cuatro cuartos con dos baños intercalados, terraza al frente y fondo. Fabricación de primera, techos monolíticos. Precio: $20.000. Oigo oferta. D1 E1795 31 Ag.

VEDADO. Se vende en la calle 17, entre 12 y Paseo, residencia de dos plantas, sólida construcción con sala, saleta, comedor, 5 habitaciones, 2 baños, cuarto criados con su servicio, garage etc. Situada en esquina de fraile con 812 metros. Se dá casi por el valor del terreno, pudiendo dejarse la mitad en hipoteca a largo plazo con módico interés. Informes: Dr. Crabb, O'Reilly 44. D-1 40623 4 Sep.

VENDO MODERNISIMA CASA

en la Avenida de Concepción, próximo a la calzada, superficie 300 metros consta de sala, saleta, separada por columnas 3|4 amplios, 1|4 de baño completo comedor, cocina 1|4 y servicios de criados patio, y hermoso traspatio, $7.000. Poco de contado el resto fácil pago, solo o comprador informe, en Monte 317. D1 40549 31 Agosto

$1.300

Vendo lindo chalecito rústico, compuesto de jardín, portal, sala, comedor, dos cuartos, baño intercalado, cocina y hermoso patio. Magnífico lugar en la calle 8 entre Avdas. 9 y 10 a tres cuadras del Hotel Almendares por el fondo los tranvías de Playa. Teléfono FO 2731. Dueño señor Crespo. D1 40547 2 Septbre.

SE VENDE casa en la Habana con 160 metros cuadrados con contrato por 5 años se dá en ganga informa en el Express, Sr. García. Teniente Rey y Monserrate. D1 40451 30 Agosto.

HERMOSA GANGA

Reparto Almendares, vendo precioso chalet de brisa, fabricado primera azotea concreto, jardín, portal, sala, comedor, cocina, dos cuartos, baño intercalado, garage, patio. $4.200. Facilidades. 13 entre 6 y 8. FO-2707 y A-0873. D-1 40346 1 Sep.

SE VENDE una gran residencia en la calle 17 esquina de fraile: en 120 mil pesos. Informan 17 392 de tres a 4. D1 S6275 10 Sptbre.

VIBORA

Se venden casas de dos plantas muy en proporción, por asuntos de herencia. No se quieren corredores. Informan en la misma. Diez de Octubre y Acosta, bodega "La Complaciente". D-1 40091 1 Sep.

VENDO CASA DE APARTAMENTOS

8 apartamentos, 4 altos, 4 bajos, techos monolíticos todo alquilado, más dos buenas casas terminándose de construir. Precio de acuerdo con lo que produce. Situado calle 3ra. entre 16 y 18. Reparto Almendares. Informan en la misma. D1 40146 30 Agosto.

VENDO San Nicolás 125 media cuadra de Reina $3.500 teléf. A 7168. Vendo Barcelona núm. 12 con 110 metros dos plantas, renta $160 teléfono A 7168. D1 40206 10 Septbre.

VEDADO, Paseo, próxima a Línea, bonita y moderna casa, brisa, cuatro habitaciones, sala, antesala, baño intercalado, garage y servicios de criados. $23.000. Gerardo Mauriz. San José 2-A. Teléfono M 2882. D1 40056 31 Agosto.

GANGA vendo una casa calle Maloja próxima a Aguila, tiene 500 metros cuadrados y agua redimida y dos en la Víbora calle Concepción una y otra en Delicias. Trato directo. Teléfono A 9758 de 9 a. m. a 2 tarde. D1 40156 30 Agosto.

EN MIRA FLORES

Al lado del paradero de Naranjito vendo 11 metros de frente por 40 de fondo con 8 cuartos de madera, en $600.00. Informan: Santa Teresa 23. Telf. I-4370. D-1 39869 1 Septiembre.

HORROROSA GANGA

En el Cerro, una casa con sala, comedor, 3 cuartos, cocina, baño completo, moderna construcción, en $2.600. Informan en Santa Teresa 23. Telf. I-4370. D-1 39870 1 Sep.

EN EL CERRO

Horrorosa ganga. Dos casas, cuatrocientos veinte metros de fabricación, con portal, sala, saleta y dos cuartos con ocho cuartos interiores, entrada independiente, mampostería. Renta $100. Se dan en $6.900. Informes: Santa Teresa 23. Teléfono I-4370. D-1 39868 1 Sep.

EN LA MEJOR esquina del Reparto La Sierra, calle 6 y 5a., se vende una hermosísima casa, propia para familia de gusto, esquina de fraile, a una cuadra del cine "Rívoli" y de los tranvías de Marianao, y pasan los ómnibus por la puerta. Informan: teléfono FO-1006. Se puede ver a todas horas. D_1 S-6620 7 Sep.

GANGA se vende la casa calle Juana Alonso núm. 16 esquina Arango a media cuadra de la Calzada de Concha, fabricación sólida gran terraza mide 8 metros de frente por 20 de fondo, con sala dos habitaciones, baño intercalado comedor cocina y patio se dá por 6.500 pesos. 2.500 al contado y 4.000 en hipoteca al 8 por 100. Su dueño Lamparilla 62 bajos teléfono A 3603. La llave en la bodega de la esquina. La misma casa se alquila tómese la molestia de verla y se convencerá de que es una ganga. D1 39308 4 Septbre.

SE VENDE Peñalver 56, entre Lealtad y Campanario en 9 mil pesos. Informan 17 390 entre 2 y 4. D1 S6276 10 Septbre.

CASA Reparto Mendoza, Víbora. Se vende de la hermosa casa Avenida de Santa Catalina esquina a Bruno Zayas. Villa Nieve, con 2.590 varas de terreno y árboles frutales. Informa su dueño. Muralla 78. D1 38962 1 Sept.

SE VENDEN sin intervención de corredor las modernas casas de dos plantas Pérez 11 y 13, entre Concha y Juana Alonso, están pintadas de verde. I-2484. D-1 E-1181 Indf. 5 Jul.

D2. Solares

ALTURAS DE Almendares: 11x36 varas. Se vende barato. Informan: Farmacia Dr. Noble, 12 y 21, Vedado. D-2 39826 7 Septiembre.

VENDO un solar de 10x40 en lo mejor de la Víbora, frente a un parque único por fabricar, por mucho menos de su valor. Es para usted un buen negocio. Venga a verme cuanto antes en Jesús Peregrino 26, altos. Preguntar por el señor Alburquerque. D-2 40642 1 Sep.

EN SANTOS SUAREZ

A una cuadra de la Avenida de Serrano y a media del tranvía, vendo un solar 534 varas; es llano y en parte alta, a precio mucho menos de lo que vale. Informan: teléfono I-7782. D-2 39876 2 Sep.

SOLARES. Los vendo en el Vedado, Carlos Tercero, Miramar, Playa y Country, de distintas medidas. Precios de situación y plazos cómodos de pago. Informa señor José Colmenares. Oficios número 18. Departamento 404. D-2 40485 2 Sep.

VEDADO, GANGA

21 entre C y D, solar sombra, 23.65 por 50. Véalo y ofrezca. Cerca de Infanta: otros de 10x30. Facilidades de pago. Teléfonos U-1710 y F-6252. D-2 S-6799 28 Sep.

SOLAR Y CASAS EN GANGA

En Buena Vista. Vendo solar, libre de todo gravamen, en 500 pesos. Y vendo casa de madera y otra mampostería, con 350 y 400, resto a 15 y 20 mensuales. Informa su dueño. Teléfono FO-2526. D_1 40493 31 Sep.

SOLAR barato. Vendo esquina ideal de 22.66 x 22.66 en 17, Vedado. Se dá barato con facilidades de pago. A. Durán. La Alianza. Chacón 23 teléfono A 7733. D2 40602 31 Agosto.

SE VENDE un solar en Maloja número 87, que mide 11.25 por 36.25. Total: 407 metros. Para más informes llame al Telf. A-4680. D-2 40422 1 Sep.

LA SIERRA

Solar de esquina brisa, 30x28, propio para residencia. Calle A y 6, una cuadra del tranvía de Miramar. Telf. FO-1224. D-2 40328 3 Sep.

NO PIERDA TIEMPO

Solares 10x40 varas, $20 de entrada y $8 al mes, sin interés, Reparto Lawton, 8x41 varas con $115 de entrada y $15 al mes. Otra por 10x24 varas con $125 de entrada y $12 mensuales. Los carros por la puerta. Doy dinero en hipoteca. I-4694. Núñez. D-2 S-6616 31 Agosto.

REPARTO Mendoza, Víbora, se venden los solares de Santa Catalina y Cortina, juntos o separados con 2.789 varas. Precio económico. Informan en Muralla 78. D2 38961 1 Sept.

D3. Establecimientos

CASA DE familia, se traspasa en módico precio. Tiene además 20 abonados a la mesa; punto céntrico, alquiler barato. Informan en Consulado 100, altos. Teléfono A-6531. D-3 40545 31 Ag.

SE VENDE un café con vidriera de tabacos y de dulces, hay local para una mesa de billar que no tiene competencia, en la Víbora. Es de esquina, en edificio que hay un acreditado cine; en los altos, en el mismo edificio, una sociedad y enfrente paradero de ómnibus. Contrato por seis años. Trato directo con el dueño del edificio, que lo es también de esta café que vende. Alquiler barato. Precio fijo en venta: $3.000. ($1.000 de contado). Méndez Bar América, Animas entre Zulueta y Monserrate. Teléfono M-4386. D-3 40634 3 Sep.

BODEGA, en Calzada, vendo barata, poco contado, surtida, cantinera, moderna, contrato, amplio local; sola en esquina, gran barrio. Véame, le explicaré, de 12 a 9. Informan: Espada 85, bodega. Esta no es Manuel. D-3 40663 1 Sep.

COMERCIANTES

Del interior. Ofrécese magnífica oportunidad de establecerse en giro de víveres finos y licores. Punto céntrico de la Habana. Paga poco alquiler. Vendo por tener que atender otros negocios. Informan: Jiménez y Riba, Lagunas 68, bajos. D_3 40713 5 Sep.

CAFE Y FONDA en 1.250 pesos, en la Calzada Real de Puentes Grandes. Es antiguo y acreditado. Vende 40 pesos. Informes: Infanta 43-D, bajos. U-1802. Pegado a Benjumeda. Sr. Llenín. D-3 40521 5 Sep.

CAFE SIN cantina, punto céntrico, muy comercial, se vende sumamente baratísimo, por embarcarse el dueño. Verdadera ganga; es antiguo y acreditado. Informes: Infanta 43-D, bajos. U-1802. Pegado a Benjumeda. Señor Llenín. D-3 40335 4 Sep.

GRAN CARNICERIA. Se vende muy barata, por serle imposible al dueño atenderla. Vende cien kilos sin relajo de precios. Seis años contrato. local para dormir y otro comercio, lista gran nevera para ponerle motor. Informan: I-1782. D-3 40380 1 Sep.

SE VENDE un puesto de aves y frutos del país. Tiene buen local; también puede dar comida y repartir cantina. Se dá barato. Tiene contrato. Informa su dueño: Príncipe 35, esquina a Espada. Teléfono U-6894. D-3 S-6716 1 Sep.

LOCAL EN NEPTUNO 99

entre Campanario y Manrique se vende una casa de modas acreditada con dos grandes vidrieras a la calle. Se dan facilidades de pago, y se deja parte del capital en la casa, tiene buen contrato y paga poco alquiler también cedo el local. D3 40598 31 Agosto.

BODEGA VENDO REGALADA $3.000 SOY DUEÑO

de la propiedad, vende $50 diarios, contrato el que deseen, poco alquiler, casa para familia. Informes U 6805. No corredores. D3 40607 30 Agost.

GRAN TIENDA MIXTA

En 3.800 pesos. Café, cantina, víveres, ferretería, loza y gasolina. Vale doble. Gran local baratísimo en pueblo importante, cerca de la Habana. Vende 75 pesos. Informes: Infanta 43-D. U-1802. Sr. Llenín. D-3 40336 31 Agosto.

VIDRIERA

Vendo una vidriera en Monserrate a la primer oferta pago de alquiler $30. Venta diaria $28.00. Deja libre al mes $150. La doy en $1.300.00 Facilidades de pago, véame hoy mismo no perderá su tiempo. Dueño Salud núm. 1. café de 8 a 12. Manuel. D3 40029 30 Agosto.

SE VENDE O SE ARRIENDA

una fonda y café en el Reparto de Buena Vista calle cuatro y pasaje A informan en la misma por enfermedad del dueño. A precio de situación. Marianao. D3 40477 4 Septbre.

VENDO una mueblería antigua y acreditada, en el lugar más céntrico de la calle de Monte; edificio moderno, buen contrato, por retirarme del negocio. Informan en Corrales 173, bajos, derecha, entre Antón Recio y San Nicolás a todas horas. Sr. Fernández. D-3 40418 1 Sep.

SE VENDE vidriera de dulces muy barata, por no poderla atender. Café La Alegría. Calzada y Josefina, Víbora. D-3 39989 1 Sep.

TRES CARNICERIAS se venden por estar su dueño enfermo. Se dan facilidades de pago. Informan en La Benéfica, pabellón 15, cama 340, a todas horas. M. Rodríguez Otero. D-3 40081 2 Sep.

BODEGA EN $800

en la Habana libre de deudas con $400 de contado. Informes San Rafael y Oquendo café Alvarez y Suárez.

BODEGA EN $12.000

en lo mejor de la Habana muy surtida se cambia por una propiedad. Informes San Rafael y Oquendo café Alvarez y Suárez.

CAMBIO BODEGA

en la Habana por una en Marianao o Reparto, ésta es buena, sola en esquina y no reconoce deudas. Informes Alvarez y Suárez.

CAMBIO UN CAFE

por una bodega por no ser del giro de café más informes San Rafael y Oquendo, café Alvarez y Suárez. D3 40272 31 Agosto.

BUEN NEGOCIO

Se vende la Tintorería Calzada de Luyanó 134. "Ninón", muy bien instalada y en buen punto, pero por no entender el negocio se dá barata. Informan en la misma, de 7 a. m. a 5 p. m. y Remedios 2, letra A. D-3 38606 30 Agosto.

D4. Automóviles y Accs.

SE VENDE un camión Dodge Brother carrocería de reparto cerrada, gomas nuevas acumulador nuevo, puede verse en Infanta 81. Talabartería frente a Zanja. D4 40438 2 Septbre.

SE VENDE Studebaker siete pasajeros, último tipo, inmejorables condiciones, gomas nuevas. Informan: 17 número 343. Telf. F-5386. D-4 40626 1 Sep.

GANGA

Automóvil Marmon, de siete pasajeros, en magníficas condiciones. Cinco gomas nuevas, pintura Duco. Se vende en $150. Puede verse en la Agencia del Dodge Brothers, calle 23 y O. D-4 40504 31 Agosto.

LINCOLN MODELO 1927

Pintura, fuelle, gomas y cortinas nuevas, perfectas condiciones mecánicas.

AGENCIA CADILLAC

Ave. Washington (Marina) 12. Habana. D-4 E-1799 30 Agosto.

SE VENDEN dos guaguas de la Empresa "La Precisa", nuevas, el número 41 y 51. Informes: paradero de La Playa. Ongel Rodríguez. D-4 40314 2 Sep.

POR AUSENTARME casi regalo camión Buick. 4 cilindros, carrocería cerrada, sin estrenar, propio para panadería, víveres, café, tabacos, tintorería chapa del 28 al 29 gomas nuevas motor en toda prueba más económica que un Ford Hospital 2 Garage. D4 40213 1 Septbre.

SE VENDE un camión Republic, de una a dos toneladas, propio para hacer viajes al campo; está en perfecto estado, al contado. $300.00. Máximo Gómez número 480. Teléf. A 6256. D4 S6664 4 Agosto.

SE VENDE un FIAT tipo 512 de 7 pasajeros completamente nuevo. Informan teléfono FO 1006. D4 S6659 6 Septb.

CHEVROLET cerrado Lando 4 puertas del año 1927 se vende. Informan en Línea 77-A entre 2 y 4 Teléfono F 3920. D4 40550 31 Agosto.

VENDO CAMION de 2.1|2 "Starling", gomas neumáticas, en chasis de paquete con arranque y acumulador. Ultimo modelo. Su precio: $1.850 Agustín Sancho Muralla número 18. altos. D4 39971 30 Agosto.

SE VENDE guagua Chevrolet, está en buenas condiciones, con chapa de este año; se dá barata. Informan: calle Lanuza entre Avenida de Columbia y Díaz. Marianao. D-4 40389 30 Agosto.

GARAGE DORA

Hay local para autos particulares. Zanja 71. A-3908. D-4 39310 30 Agosto.

MOTOCICLETAS HARLEY DAVIDSON

Tengo los últimos modelos, compro y vendo de uso. Completo surtido de piezas, gran taller de reparaciones. José Presas. Avenida de la República 390. U 2143. D4 33847 13 Sptbre.

ULTIMA SEMANA DE GANGAS 2 OQUENDO 2 FACILIDADES DE PAGO

Marmon 7 pasajeros, funcionando bien, $60 entrada y 3 meses a $25.

Chandler 5 pasajeros, 5 gomas nuevas, $60 entrada y 5 meses a $25.

Cadillac cerrado, 5 pasajeros, funcionando bien y con buenas gomas, $60 entrada y 5 meses a $25.

Essex turismo, buena presencia y buen motor, $60 entrada y 3 letras a $25.

Chevrolet del 25, $75 entrada y 3 letras $33.33.

Oldsmobile cerrado, 5 gomas nuevas, $150 entrada y 10 meses a $40.

Cunniingham pintura fresca (ideal para alquiler de Parque), $150 entrada y 8 meses a $33.33.

Hudson coach, $150 entrada y 6 meses a $40.

Studebaker fuelle fijo y cortinas de muelles, $275 entrada y 8 meses a $50.

Buick, $50 entrada y 2 meses $29.

Camión para tintorería, $60 entrada y 2 meses $29.

Compresora de aire nueva con tractor, $2.900.

ABIERTO DOMINGO DE 9 a 12 M. AGENCIA DE AUTOMOVILES GRAHAM-PAIGE D-4 E-1797 30 Agosto.

D5. Maquinaria y Accs.

VENTA DE CALDEROS DE LINOTIPO

Habiendo equipado el DIARIO DE LA MARINA todos sus linotipos con calderos eléctricos, se desean vender los de gas que han venido funcionando hasta ahora con excelentes resultados. Estos aparatos están en magníficas condiciones y tienen boquilla de tornillo, lo que demuestra que son modernos. Informes: Sr. Eugenio Soler, Departamento de Linotipos del DIARIO DE LA MARINA, de 7 a 10 p. m. D-5 E-1654 Indf. 5 Ag.

MAQUINARIA, vendo o negoceo, pagando o recibiendo diferencia por torno 20 a 30" o terreno etc. Caldera y máquina vapor 100 y 80 HP como nuevas. Calderas 10.5.6.3 HP y máquina vapor 8 HP. Calderas y regadera para derretidos asfalto tarvia. Máquinas planchar "Hoffman, Romana Fairbanks, 3.000 libras, fija al suelo. 4 generadores autógena y equipos. Tanques para expendio gasolina en camión. Bombas con motores 1" nuevas. Máquina llenar embutidos o churros. Muchas herramientas para herrerías y mecánica. Chimeneas, colectores y tanques. Máquina de pulir granito nueva. Fabricio, Cristina 18. Teléfono A-1749. D-5 40392 3 Sep.

SE VENDE una máquina de prosperit, de planchar casimir. Santo Tomás 37, Cerro. D-5 39693 30 Agosto.

MOTOR PETROLEO crudo, 18 H. P., acoplado, dinamo 12 K. W. Se dá barato. Informa Arturo, Real 154, Marianao. D-5 36685 1 Sep.

MOTORES eléctricos, vendo varios motores trifásicos; los hay de uno hasta 18 caballos de fuerza. Calle Remedios número 46, esquina a Reyes, Jesús del Monte, bodega. Teléfono I-7352. D-5 S-6795 6 Sep.

TURBINA ELECTRICA

Turbina acopada a motor General Electric 250 HP, 440 volts; eleva el agua a 300 pies de altura, sin estrenar. Dos bombas Duplex 4x6 y de 6x8. Caldera de 100 HP. Erie City, de muy poco uso. Informarán: Manzana de Gómez 206. D-5 40062 18 Sep.

D6. Muebles y Prendas

MUEBLES A PLAZOS Y EN ALQUILER

Compramos toda clase de muebles finos. También hacemos cambio. Llame al teléfono U-5820. "La Comercial", Neptuno número 153, entre Escobar y Gervasio. Las ventas para el campo no pagan envases. D-6 S-5974 1 Sep.

VENDO TODAS las vidrieras, escaparates, maniquíes, lámparas y otras muchas cosas. Todo se dá muy barato por tener que cerrar en breve plazo. Teléfono U_6375. Nota: Las mercancías se venden por lotes o al detall. D-6 40494 1 Sep.

MAQUINAS de Singer, departamento de ventas a plazos y al contado. 15x100 de descuento compradas al contado. Teléfono A-6343. D-6 39031 17 Sep.

SOLO A particulares se venden todos los muebles de una casa, por embarcarse la familia. 12 esquina a 21 Vedado. Edificio Munguía. D6 S6773 31 Agosto.

CAJAS DE CAUDALES

Sumamente baratas gran surtido, archivos burós, mesas planas, maquinas de escribir libreros y toda clase de muebles de oficina. Apodaca 58, entre Suárez y Revillagigedo.

PARA CAFE Y FONDA

Cantinas, mostradores, vidrieras, mesas de mármol. vitrolite y madera, sillas de viena, nuevas y de uso y toda clase de enseres. Apodaca 58 entre Suárez y Revillagigedo.

MUEBLES EN GENERAL

Juegos de cuarto, sala y comedor y saleta, máquinas de coser, baules, escaparates, victrolas Víctor y toda clase de muebles. Apodaca 58, entre Suárez y Revillagigedo. D6 39380 30 Agosto.

MUEBLES baratos, juegos de cuarto desde $60, con escaparate de tres cuerpos, $130, juegos de sala, $65, con nueve piezas, de recibidor estilo renacimiento, $120, escaparates con lunas desde $18, camas de hierro desde $6, sillones de mimbre. $8, de caoba con respaldo alto, $12, seis sillas y dos sillones $12, neveras esmaltadas, desde $12, y toda clase de piezas sueltas, a precios muy baratos, La Casa Cao y Pita, Infanta número 88, esquina a Carlos III, teléfono U 4352. D6 40235 10 Septbre.

VENTAS Y COMPRAS "ATENCION"

Obsequiamos a nuestros clientes con un objeto por valor de diez pesos a todos los que hagan una compra de cien pesos. Tenemos un gran surtido en juegos de cuarto, comedor, recibidor y sala, lámparas hermosas de todas clases, muebles de oficina, máquinas de escribir, de coser Singer, cuadros, objetos de adorno y un surtido general de joyas de oro, platino y brillantes, todo procedente de ocasión. "El Vesubio", Corrales y Factoría, al fondo de la Isla de Cuba. D6 40171 30 Agosto.

LIQUIDACION DE MUEBLES

Solo por 15 días, liquidamos: Juegos de cuarto a $70, de comedor a $45; de sala y recibidor a $45; escritorios a $16; escaparates con lunas a $20; camas de hierro a $5; máquinas "Singer" a $26; sillones de mimbre a $10 el par. Gran existencia de toda clase de muebles, que detallamos a precios nunca vistos. También hacemos cambios. "El Sol de Cuba", Sol número 111, entre Egido y Villegas. Teléfono M-7070. D-6 40049 9 Sep.

SE VENDEN escaparates de uso con luna desde $5.00; cómodas desde $2.50; mesitas de noche desde $1.00; camas desde $1.50 y lavabos desde $2.00, en Jesús María número 93. Teléfono A-7324. D-6 S-6720 1 Sep.

LIQUIDACION POR REFORMAS

Juegos de cuarto: $60; juego de comedor: $55; juego de sala caoba: $50; aparadores y coquetas: $12; seis sillas y dos sillones: $14; camas de hierro: $7, e infinidad de piezas sueltas para todos los gustos y fortunas. "El Modelo", Máximo Gómez No. 402. Teléfono A-9540. D-6 S-5986 1 Sep.

"LA ESPECIAL"

La mueblería más grande y mayor surtida de toda la República. Salón de exposición y ventas. Neptuno número 159, entre Escobar y Gervasio. Muebles fabricados y exportados para el gusto más refinado. En "La Especial" pueden adquirir muebles a plazos y en alquiler. Hay juegos de cuarto en caoba de tres cuerpos, con filete de bronce; juegos idem esmaltados en dos tonos policromados y decorados en todos colores; juegos de caoba y bronce; juegos de señoritas esmaltados, policromados y decorados. Juegos de comedor estilo "Renacimiento", idem estilo Adans, idem inglés, idem con filetes en todos estilos y a todos precios. Juegos de sala estilo "Luis XVI" dorados y con gobelinos; juegos esmaltados y policromados de todos precios. Juegos de sala con filete de bronce muy finos; idem en otros estilos, juegos de recibidor, tapizados y de rejilla a todos precios; también los hay de mimbre muy baratos. Sillones de mimbre de todos estilos y precios; mesas escritorios de todos tamaños; libreros de dos y tres hojas; sillas giratorias, juegos de oficina. Neveras de todos estilos y tamaño. Juguitos de niños esmaltados. Chaise-Long tapizados y de mimbre. Lámparas de pie muy finas y muy baratas, idem de sala, saleta, cuarto y comedor. Reloj de pared; idem de pie. Espejos dorados, idem vitrinas. Sillones de portal de todos estilos, sillas de coche, idem de colegios, sillas de tijera. Paravanes, alfombras, de sala, saleta y cuarto, maceteros de todos estilos y precios, camas de hierro y camitas de niños desde la más barata a la más fina. Sombrereras, perchas de árbol, cestos de ropa, fiambreras finas y corrientes, sillones de niño de caoba y mimbre. En piezas sueltas: escaparates de lunas, idem sin luna, camas, coquetas, cómodas, chiffonier, chifo-Rober; mesas de noche, aparadores, auxiliares, vitrinas; mesas de correderas, mesas de máquinas, mesas de teléfono y sillería de toda clase y otros muchos artículos que no se detallan aquí. Fíjese bien que "La Especial" le hace a usted cualquier juego o muebles de encargo sin que tenga que hacer anticipo alguno. Hacemos ventas para el campo sin cobrar embalaje; damos facilidades de pago guardando la más absoluta reserva. También alquilamos muebles desde la más humilde cama de hierro hasta una lujosa residencia. Haga una visita a esta acreditada casa y saldrá complacido por su mercancía exquisita y sus precios ínfimos. No se confunda.

"LA ESPECIAL"

Neptuno número 159, entre Escobar y Gervasio. Teléfono U-5620 y Apartado número 2291. D-6 S-5976 2 Sep.

MAQUINA UNDERWOOD

Nueva completamente, $65; Remington, $30; otra Underwood poco uso $45. Tienen sus mesas. Es resto oficina cerrada recientemente. Simón Bolívar 97, esquina Campanario, tienda, interior. Verlas hasta hasta las 12. D-9 40355 7 Sep.

GANGAS, muebles de ocasión. Juegos de cuarto a $60; de comedor, a $50; de sala, a $40; de recibidor, a $30. Coquetas con sillita, a $16; camas, neveras, sillones portal y lámparas, todo muy barato. Suárez 17 y 19, entre Corrales y Apodaca. Casa Cabarcos. D-6 37918 30 Agosto.

MUEBLES EN GANGA

Gran surtido en juegos completos y piezas sueltas, juegos de cuarto, 70 pesos; comedor, 75 pesos; sala o recibidor, 45 pesos; camas a 7 pesos; cómodas, 10 pesos; seis sillas y dos sillones, 15 pesos; sillas sueltas, a 1.50; sillones, $2.50; mesas correderas, 6 pesos y otros que no se detallan a los precios mencionados. También se compran y cambian en

"LA PRINCESA"

San Rafael 107. Teléfono A-6926. D-6 2777 Indf. 1 Dic.

SE ARREGLAN MUEBLES "EL ARTE"

Taller de reparación y reconstrucción de muebles, envases y embarques. Especialidad en pinturas, barnices y tapicería. Calle I número 9, casi esq. a Calzada. Telf. F-2312. D-6 S-6233 9 Sep.

"LA NUEVA ARGENTINA"

Casa de Préstamos. Interés desde el 1 por ciento. Liquidación de prendas procedentes de empeño por la mitad de su valor. Neptuno número 179. U-5056. D-6 S-5973 1 Sep.

MUEBLES

Fabricamos e importamos para el gusto más refinado. Pueden adquirirse a plazos y en alquiler en el almacén importador de muebles y casa de préstamos "La Nueva Especial", Neptuno número 191 y 193. Teléfono U-5010, al lado del café "El Siglo XX". Nota: Las ventas para el campo no pagan envases. D-6 S-5975 1 Sep.

REGISTRADORAS National, niqueladas, caoba, con cinta, teclas, manigueta, tiquet, eléctricas, gavetas y accesorios, desde $5.00 mensuales. Hago cambio, descuento 20x100 pagándolas al contado. Campanario 89. D-6 37253 5 Sep.

IMPORTANTE AL PUBLICO

La Compañía Préstamos Cuenllas, Aguila y Trocadero, compra prendas rotas o antiguas, de oro, plata, platino, oro de dentaduras y piedras preciosas. Precios: los que rigen en París. Se pasa a domicilio previa llamada. M-2186. Despacho de 9 a 6. D-6 39857 22 Sep.

LAMPARAS EN GANGA

Se vende una lámpara de sala de bacarat, muy fina, en $300.00. — Una lámpara de comedor. Una lámpara de pie de bronce, en $100, mármol de Verona, en $80.00. Puede verse en la Casa Vilaplana. O'Reilly y Villegas. D-6 E- Indf. 1 En.

PARA OFICINAS Y DE OCASION

Bufetes planos y de cortinas. Archivos, cajas archivos, máquinas de escribir. La Hispano Cuba, Villegas 6. Losada. A-8054.

DINERO

No reparamos intereses. Préstamos sobre alhajas y objetos de valor.
LA HISPANO CUBA
Villegas 6, por Avenida de Bélgica, antes Monserrate. Teléfono A-8054.

DE OFICINAS

Compro A-8054. Buretes planos y de cortinas, Archivos, cajas archivos, libreros, máquinas de escribir. La Hispano Cuba. Losada. Villegas 6. A8054. —E-2799 Indf. 1 Nov.

D7. Instrumentos Música

VENDO un piano en buenas condiciones, $200.00. Informan: Figueroa No. 14, altos, entre Santa Catalina y San Mariano. D-7 S-6706 30 Agosto.

VENDO PIANOLA barata, por embarcarme. Informan en la mueblería de Mosquera. San Rafael No. 131. U-5860. D-7 S-6751 31 Agosto.

ASOMBROSA liquidación de pianos y pianolas de afamadas marcas, al contado y a plazos, precios ínfimos, por proceder de empeño. Garantizamos cualquier defecto con devolución del dinero. La Predilecta, San Rafael y Oquendo. Teléfono U-3847. D-7 S-6314 14 Sep.

EXPERTO AFINADOR y compositor de pianos, especialidad en arreglos de Autopianos por difíciles que sean. Cura radical del comején. Afinaciones $2.00, cuerdas gratis. Teléfono U-4680. D-7 S-6623 1 Sep.

PIANO ALEMAN R. Gors y Kallman, color caoba, de magníficas voces, se vende muy barato, con facilidades de pago. Aguila 211, entre Reina y Estrella. D-7 40523 5 Sep.

PIANOS, pianolas e instrumentos al contado y en plazos cómodos. Música impresa y estudios para todos los conservatorios. Pianos de alquiler, afinaciones y reparaciones. Calidad y bajo precio. Viuda de Carreras y Cía. Prado 115. Telf. A-3462. E-1757 1 Ag.

D8. Animales

SE VENDE una magnífica vaca con su ternero, criolla y de cuatro meses de parida, segundo parto. Informan en la finca San Antonio, carretera de Arroyo Arenas, kilómetro 15, al lado de "Villa Rosita". D-8 40329 30 Agosto.

VENDO un caballo de siete cuartas, moro, con su faetón francés, sus arreos y nueva chapa. Informan: Diez de Octubre 563.1|2. Teléfono I-7763. D-8 39311 3 Sep.

SE VENDEN 4 perros malteses y uno chihuahua, en la calle Línea del Este letra E, entre San Benigno y Flores, J. del Monte. D-8 S-6765 31 Agosto.

SE TUSAN perros a domicilio. Todo el cuerpo: $1.50; paticas y hocico: $1.00. Teléfono F-6279. Domingo. D-8 39619 6 Sep.

PERROS POLICIAS

Lindos cachorros de seis meses se venden en Avenida 9 entre calle 12 y 13. Ampliación Almendares. Teléfono FO 1950 entregamos certificados de los padres. D8 40150 30 Agosto.

D9. Fincas Rústicas

EN LA CALLE 6 y Quinta, Reparto La Sierra, Se venden por embarcarme todos los muebles de la casa; y un Diccionario Enciclopédico y varios libros más. Telf. FO-1006. D-6 S-6621 7 Sep.

FINCA RUSTICA

en Rancho Boyeros, 2 1|2 caballerías frente a carretera, a 20 minutos de la Habana, mucha agua, propia para reparto, si se quiere, gran negocio, también vendo lotes de 10.000 metros, muy barato, informes Monte 317. D9 40548 31 Ag.

LA FINCA Casabería, en venta. Ubicada en Guanabacoa, cuartón Cruz del Padre, de tres caballerías y 20 cordeles, de excelentes tierras para toda clase de cultivos y crianzas. Precio: $12.500. Díaz Minchero, Caserío, "Villa María", Guanabacoa. También vendo y arriendo finquitas en Calzada, propias para granjas, vaquerías o siembras. Granja Los Cocos, "Villa María". D-9 40530 2 Sep.

FINCA DE Recreo en Santiago de las Vegas, dentro del mismo pueblo, algo fino, buena casa criolla grande, acueducto, teléfono, luz eléctrica. Se vende o cambia por casas en la Habana. Precio: $40.000 Apartado 2417. Señor Rodríguez. Teléfono A-9664. D-9 39473 1 Septiembre.

HERMOSA FINCA DE RECREO

se vende con magnífica residencia una caballería de tierra de primera con más de 3,000 árboles frutales, gran planta eléctrica, regadío en toda la finca, cerca de Steel, próximo a la Habana frente a la carretera. Informan Fernández y Bustamante. Teléfono A-0352. D9 S6677 31ag

D10. Objetos Varios

SOBERBIA gavetería, compuesta de 130 unidades. Nueva costó mil doscientos pesos; se dá por menos de la mitad.. Informan: Aguacate número 53. D-10 39965 23 Sep.

EN 5 PESOS se vende un mostrador para cualquier giro, y en 10 pesos, cinco ventiladores de 12 y 16 pulgadas, corriente 220. Calle 8 letra C, entre 23 y 25, Vedado. D-10 40359 30 Ag.

SE VENDE una caja caudales, doble puerta nueva; mide un metro. Diez de Octubre 646, Tintorería. González. D-10 40350 5 Sep.

COCINAS DE gasolina. Vendo dos de tres hornillas, casi nuevas y regaladas, aproveche, ahorrará dinero. También una artística pajarera. Cerro 835. D-10 40711 1 Sep.

PAJARERA, vendo una muy artística, sirve para jardín o sala; tiene varios departamentos. Dos cocinas gasolina, tres hornillas. Barato. Cerro 835. D-10 40710 1 Sep.

LIBROS

Se venden 27 tomos de obras famosas de biblioteca internacional y una Victrola Edison de lo mejor, apropósito para una familia de gusto. Todo flamante se dá muy barato. Calle Espada 13 bajos de 7 a 12 m. D10 40462 30 Agosto.

VENTILADOR

De corriente 220 nuevo de paquete lo vendemos por no necesitarlo. Cuarteles 5 teléfono A 0352. D10 S6692 31 Agost.

SE VENDE un sillón coquí y un espejo en O'Reilly 69 por Villegas Barbería D10 S6687 30 Agosto.

CONTADORAS, Estévez y Pardal. Los reyes del negocio de cajas contadoras. Ventas, compras y reparaciones garantizadas. Habana 116. Teléfono M-2567. D-10 38344 30 Agosto.

SE VENDEN seis banquetas de madera bien torneadas, propias para una barra. En la misma se vende una báscula Fairbanks de mil libras. Informes al teléfono M 5170. D10 39883 30 Agost.

LAMPARAS

Restauramos y reformamos cualquier lámpara dejándola como nueva, fabricamos en todos los estilos y tenemos gran surtido para la venta. Compre directamente en la fábrica nacional de lámparas. La Insular. Prado 29. Teléfono A 3323. D10 S6183 7 Septbre.

BAULES Y MALETAS

Tipo escaparate, camarote y bodega, maletas de cuero y fibra; sombrereras, capas de barragán, se venden o se cambian por otros objetos. Casa de Préstamos "La Sociedad". Suárez 34, entre Apodaca y Gloria. Teléfono A-7589. D-10 S-6618 23 Sep.

E SE SOLICITAN

E- 1—Criadas y Criados
E- 2—Cocineras y Cocineros
E- 3—Para 2 servicios
E- 4—Manejadoras
E- 5—Crianderas
E- 6—Chauffeurs
E- 7—Costureras
E- 8—Oficinistas
E- 9—Operarios y Aprendices
E-10—Varios

E1. Criadas y Criados

NECESITO un matrimonio; ella para criada y él para jardinero. Sueldo: 50 pesos, casa y comida. Compostela 58, bajos. E-1 40513 30 Agosto.

SE SOLICITA una criada que sepa coser y un buen criado de mano calle r núm. 196. E1 40594 31 Agosto.

SE SOLICITA una jovencita blanca para corto quehaceres de una casa. Sueldo de $10 a $15. Tiene que traer persona mayor que la represente. Paula 52 altos. E1 S6786 1 Septbre.

SE SOLICITA una buena criada de mano que sepa trabajar bien y traiga referencias, sino que no se presente. Juan Delgado y Milagros la misma esquina, cogiendo el tranvía de Santos Suárez la deja en la puerta. E1 40609 30 Agost.

E2. Cocineras-Cocineros

SE SOLICITA una cocinera española joven, que sepa cocinar a la española y criolla. Sueldo: $25. Teniente Rey número 51, segundo piso. E-2 S_6694 5 Agosto.

SE SOLICITA una cocinera española para corta familia. Ha de dormir en la colocación. Sueldo $25. Estrada Palma 26. Villa Susana. Víbora. E2 40596 31 Agosto.

SE SOLICITAN dos españolas, criada y cocinera, jóvenes. La cocinera que sepa cocinar bien y algo de repostería. Sueldo: $30; la criada: $25. Dormir en la colocación y traigan referencias. Carlos III esquina a Montoro, bajos. E-2 40517 31 Agosto.

E3. Para 2 servicios

SE SOLICITA una cocinera que ayude a la limpieza. Cuarto y 20 pesos. Buen trato. I-4192. De 9 a 12. E-3 S-6704 30 Agosto.

SE SOLICITA una muchacha española que sepa cocinar, ayudar a la limpieza formal y trabajadora, que tenga buena presencia. Sueldo $25.00, tiene que dormir en la colocación. Concordia núm. 175 altos, casi esquina Oquendo. E3 S6770 30 Agosto.

SOLICITO UNA criada para cocinar y limpiar, casa pequeña. Sueldo $25 y que duerma en la colocación 10 núm. 16. entre Línea y Calzada, altos. Para tratar después de las 8 a. m.Vedado. E-3 S-6781 31 Agosto.

SE SOLICITA cocinera que ayude limpieza, sea sola y duerma en la colocación. Informan: Diez de Octubre número 258-B, altos. E-3 S-6766 30 Ag.

SE SOLICITA una joven española para cocinar para tres personas y limpiar comedor y escalera; que sepa cocinar bien, sea limpia, traiga referencias y duerma en la colocación. Para tratar en Chacón 28, 2dc. piso alto. E3 40565 30 Agosto.

UNA sirvienta se necesita para cocinar y hacer la limpieza de la casa de un matrimonio solo, que sea peninsular y quiera trabajar y duerma en la casa. Sueldo $25.00. Manrique 22 altos. E3 40559 30 Agosto.

SE SOLICITA una señora para cocinar y limpiar a un matrimonio solo; si no es buena cocinera que no se presente. Sueldo: $25.00 y ropa limpia. Habana número 133, entre Muralla y Sol. De 7 y media a 8 y media y de 1. a 2. A-1354. E-3 S-6759 31 Agosto.

SE SOLICITA una española joven, para cocinar a un matrimonio con dos hijos y hacer la limpieza de los bajos de la casa; además hay otra criada para los altos y servir la mesa. Sueldo: $30-00 y ropa limpia. Telf. F-3150. Con recomendación. E-3 S-6711 30 Agosto.

SE SOLICITA criada de mediana edad, que entienda de cocina, para matrimonio; no hay niños. Heredia 5, entre Luis Estévez y Chaple, Víbora. E-3 40505 1 Sep.

SE SOLICITA una española de mediana edad, que sepa cocinar, sirva la mesa, haga desayuno y duerma en la colocación. Sueldo: $20.00 y ropa limpia. Informan: Corrales No. 195, antiguo. E-3 S-6742 31 Agosto.

SE SOLICITA una criada para los quehaceres de una casa si no sabe cocinar que no se presente. Sueldo $25. Informan Teléf. M 9397. E3 S6733 30 Agost.

E4. Manejadoras

SE DESEA manejadora que tenga referencias; 6 núm. 189 altos. Vedado. E4 40014 30 Agosto.

E7. Costureras

SE SOLICITA una sirvienta que entienda algo de costura y que presente referencias de casas donde haya servido. Calle 2 entre 15 y 17, Vedado, única casa de planta baja. E-7 40083 30 Ag.

E8. Oficinistas

SE SOLICITA una taquígrafa corresponsal que sepa inglés. Dirigirse al señor Menéndez de 9 a 11 de la mañana en Manrique 40. E8 S6777 31 Agost.

E9. Operarios-Aprendices

SE NECESITAN un operario ebanista y un aprendiz adelantado. Loma Blanquizar. Luyanó. X-1837. E-9 40089 30 Agosto.

SOLICITO OPERARIO peluquero. Peluquería Vázquez. Primelles 12, Cerro. E-9 40363 31 Agosto.

E10. Varios

SE NECESITA una profesora para grados superiores. Es imprescindible que tenga práctica de aula y experiencia. Es para dos horas en la sesión de la tarde, en colegio de niñas. Diríjase contestación: "La Directora", Apartado número 814, Habana. E-10 39956 3 Sep.

EMPLEADOS que dispongan de algunas horas libres en el día, pueden ocuparlas con buenas ganancias. Trabajo fácil. Presentarse con referencias. Monte 35, altos. E-10 38916 1 Sep.

SE SOLICITAN agentes para la venta a familias con gran muestrario de toda clase de tejidos, sedería etc., para las plazas de Pinar del Río, Matanzas, Sagua y Camagüey. Trato personal. Exigimos garantías. "El Número 15", R. García y Co. Monte No. 15, Habana. E-10 S-6645 23 Sep.

SOLICITO finca o negocio o sueldo entiende de campo y varios oficios. Teléfono M 3064. E10 40022 30 Agost.

SE SOLICITAN vendedores de muebles a plazos, que estén prácticos. Buena comisión. Teléfono X-1837. E-10 40088 31 Agosto.

SOLICITO persona que aporte dos mil pesos para granja avícola y recría de gallinas del país en gran escala, garantizo utilidad de cinco mil pesos anuales. Informes: Pereda. Villegas 42. E-10 40704 4 Sep.

A UN MATRIMONIO peninsular de más de 50 años, que esté acostumbrado a servir, se cede, gratis, una hermosa habitación con luz, agua e independencia, a cambio de una pequeña limpieza. Ortega, de 10 a 12. O'Reilly 52, esquina a Habana. E-10 40356 30 Agosto.

SE NECESITA un muchacho de 14 a 16 años sin pretensiones, para bodega. Razón: calle A y 16, bodega, Reparto Lawton. E-10 S-6750 31 Agosto.

NECESITO alquilar dos habitaciones, (prefiriéndose bajas) en casa familia particular respetable, para dos personas mayores sin niños, educadas, que cuentan con medios de vida propios y son garantizados moral y económicamente por personas solventes, deseando ser únicos inquilinos, con toda asistencia, incluyendo comidas; sitio: de Monte al Mercado. Llamar al teléfono M-8354 o escribir dando detalles, precio etc., a A. Varona, c|o I. Bustamante, Bernaza 23, bajos. E 10 40501 30 Agosto.

F SE OFRECEN

F- 1—Criadas y Criados
F- 2—Cocineras y Cocineros
F- 3—Para 2 servicios
F- 4—Manejadoras
F- 5—Crianderas
F- 6—Chauffeurs
F- 7—Costureras
F- 8—Oficinistas
F- 9—Operarios y Aprendices
F-10—Varios

F1. Criadas y Criados

SEÑORA formal y cumplidora, desea colocarse para habitaciones, atender niño o servicio de señora sola. Buenas referencias. Teléfono A-1850. F-1 40518 31 Agosto.

SE OFRECE un japonés joven para criado y ayuda de cámara. Informan: tintorería Nipona, Japonésa. Diez de Octubre número 398.1|2. Teléfono I-2985. F-1 40611 1 Sep.

SE DESEA colocar una muchacha española, en casa de moralidad, para criada de manos o de cuartos o para lavar y planchar, sin pretensiones. Telf. M-4594. F-1 40678 1 Sep.

SE OFRECE un japonés, es muy decente, joven. Quiere para criado o cualquier cosa. Puede hacer ayuda. Teléfono A-6931. O'Reilly número 102. F-1 40615 4 Sep.

CRIADO español, práctico en todo buen servicio, con recomendaciones de familias distinguidas, se ofrece sin pretensiones. Animas 54, tintorería. A-6505. F-1 40644 1 Sep.

ESPAÑOLA, desea colocarse de criada de manos o cuartos; tiene buenas referencias. Informan: San Nicolás 103. Teléfono M-4712 F-1 40616 1 Sep.

DESEA colocarse una española de criada de manos o de cuartos; tiene buenas referencias. Informan: M-1012. F-1 40617 1 Sep.

DESEA colocarse una joven de color para hacer cualquier cosa. Duerme en la colocación. Teléfono U-4159. F-1 40410 30 Agosto.

SE DESEA colocar una muchacha española de criada de manos en casa de moralidad. Marina y Vapor. Bodega U-3367. F-1 S-6793 4 Sep.

DESEA colocarse un buen criado de manos español tiene inmejorables referencias de familias conocidas y tiene pocas pretensiones. F 6208. F1 40580 31 Agosto.

JOVEN española desea colocarse en casa de corta familia, sabe cocinar, no pretendo mucho sueldo desea casa seria referencias. A 3690. F1 40570 31 Ag.

CRIADO de manos se desea colocar un joven español; tiene recomendaciones; está acostumbrado al servicio fino; sin pretensiones. Informan F 6087. F1 S6778 31 Agosto.

DESEA colocarse una joven española de criada de manos o habitaciones con buenas referencias. Pregunte por Cristina. Teléfono F 6229. F1 40572 31 Agosto.

UNA SEÑORA joven española desea colocarse para todo servicio de matrimonio solo, duerme fuera. sabe trabajar y tiene referencias. M 4264. F1 40574 31 Agosto.

SE DESEA colocar un joven de criado de manos o cualquier clase de trabajo. Teléfono M 4107. F1 40568 31 Ag.

DESEA colocarse buen criado de manos, en casa particular. Tiene referencias de las familias más distinguidas de la Habana. M-3064. F-1 40537 31 Ag.

SE DESEA colocar buen criado de manos español de mediana edad, en casa particular y tiene inmejorables recomendaciones de casas particulares y sale al campo. Teléfono M 5754. F1 40585 31 Agosto.

DESEA colocarse buena criada de manos o comedor, lo mismo para cuartos, tiene buenas referencias. Teléfono M 3323. F1 40587 31 Agosto.

SE OFRECE muchacha española, con muy buenas referencias, para criada de manos. Sabe coser algo y servir bien a comedor. M_7122. F-1 40533 31 Agosto.

DESEA colocarse una española para criada de manos, siendo un matrimonio para todo. Informan: teléfono U-6661. Pregunten por María. F-1 40658 1 Sep.

SE OFRECE español formal y cumplidor, para criado de manos o lo que convenga; inmejorables referencias, sin pretensiones. Informan: teléfono A-0318. F-1 40661 1 Sep.

JOVEN español, desea colocarse de criado de mano. Tiene buenas recomendaciones y práctico en el oficio. Informan teléfono F 2642. F1 S6732 30 Agost.

SE OFRECE una criadita de color sabe trabajar muy bien, es limpia trabajadora. edad 18 años. Teléfono M 3323. F1 40467 30 Agosto.

DESEA colocarse joven española de criada de manos, tiene referencias. Informan Tenerife 72. Teléf. M 5370. F1 40465 30 Agosto.

CRIADO ESPAÑOL ofrece sus servicios, acostumbrado al servicio fino y recomendación. También sabe planchar. Llamen F-6001. F-1 40326 30 Agosto.

SE DESEA colocar una muchacha que habla Inglés y Castellano para trabajos general o por horas. Teléfono M 5261 F1 40433 30 Agosto.

JOVEN español se desea colocar para criado de mano, tiene práctica en el servicio inmejorables referencias. Informan teléfono U 6916. F1 40450 30 Agosto.

SE OFRECE criado de mano peninsular práctico servicio de mesa, trabajador ordenado; tiene recomendación de buenas casas. Teléfono A 4792. F1 40446 30 Agosto.

SE OFRECE española para criada de manos. Sabe cumplir con su obligación; tiene referencias. Informan: Santa Clara 16. A-7100. F-1 40381 30 Agosto.

DESEA colocarse española de mediana edad, para criada de cuartos, comedor o de manos. Tiene referencias. A-5560. F-1 40394 30 Agosto.

CRIADO japonés se desea colocar en casa particular práctico en todo servicio y tiene recomendación de casas conocidas. Teléf. U 4291 Neptuno 206-A. F1 40124 31 Agosto.

DESEA colocarse para criado de mano un joven japonés, informen calle A número 10, Vedado. Teléfono A 4345. F1 40187 31 Agosto.

SE OFRECE joven española para criada de cuartos; ha trabajado en las mejores casas. Informes de las mismas. Teléfono F-2888. F-1 39992 31 Ag.

F2. Cocineras-Cocineros

SE OFRECE un cocinero repostero para casa de comercio o particular. No tiene inconveniente en ir al campo. Informan: Manrique No. 166. F-2 40509 31 Agosto.

DESEA colocarse española mediana edad para cocinera. Cocina española y criolla. Entiende repostería. Hace plaza. No saca comida. Bernaza 65. F-2 40492 31 Agosto.

SE DESEA colocar un cocinero español para el campo informan Egido 35. Teléfono M 5088. F2 40566 31 Ag.

DESEA colocarse un asiático de cocinero cocina bien a la criolla es repostero casa particular, tiene buenas referencias. Informan Zanja 45. altos José Chan. teléfono A 0668 y M 4352. F2 40573 31 Agosto.

SE OFRECE cocinero repostero español, cocina a la española, francesa, americana y criolla; ha trabajado en las mejores casas; lo mismo en hotel que con particular. Informes de las mismas. Teléfono F-4321. F-2 40610 4 Sep.

COCINERO peninsular, mediana edad, se ofrece, para española, criolla y francesa. Tiene recomendación; también sabe repostería. Teléfono U_6635. F-2 40633 1 Sep.

UNA COCINERA de color, se ofrece para casa de familia formal. Sabe cocinar de todo y de repostería. Calzada y J. apartamento 105, Vedado. F-2 40645 1 Sep.

SE OFRECE para cocina chica o para todo, en casa de corta familia, española de mediana edad. Muralla No. 59. Teléfono M-8309. F-2 40655 1 Sep.

SE OFRECE una señora para cocinar y una pequeña limpieza, para corta familia. No duerme en la colocación. A-0421. F-2 40657 1 Sep.

SE OFRECE gran cocinera inglesa esmero, cocina americana, francesa, repostería, en la misma una criada de manos. Excelentes Referencias. M 3323. F2 40583 31 Agosto.

DESEA colocarse una buena cocinera española; es persona formal y cumplidora de su deber. Informan: Luz Caballero número 5, entre Santa Catalina y Milagros, Víbora. F-2 40507 31 Agosto.

SE DESEA colocar una cocinera en casa moralidad, corta familia. Telf. F-5465. En la misma una criada. F-2 40515 31 Agosto.

M.E.C.D. 2016

TELEFONOS A-3333 A-1014

ANUNCIOS CLASIFICADOS DEL DIARIO DE LA MARINA

TELEFONOS A-3333 A-1014

MUCHACHA española desea colocarse de cocinera, cocina a la española y criolla entiende repostería y hace plaza si se desea, duerme en la colocación. Sueldo 35 pesos. Razón teléfono A 2645.
F2 40552 31 Agosto.

COCINERO chino, desea casa particular; cocina criolla y española. Hace dulces. Sabe cocinar bien. M-5250.
F-2 40542 31 Agosto.

SE OFRECE señora de color, mediana edad, para cocinar; también una mulatica de 14 años para criadita. Informan: Agencia Montalvo. Teléfono F-4427.
F-2 S-6768 30 Agosto.

SE DESEA colocar muy buena cocinera, de color, con referencias. Sabe hacer dulces. No duerme en la colocación. Teléfono M-7122. F-2 40532 21 Ag.

DESEA colocarse cocinero repostero español; desea casa familia o comercio, casa huéspedes. No tiene pretensiones. Dá referencias. Teléfono F-6146.
F-2 40318 30 Agosto.

UNA SEÑORA de color, con referencias, desea encontrar una colocación para cocinar solamente. No duerme en la colocación. M-1216. F-2 40354 30 Ag.

SE DESEA colocar un cocinero camagüeyano. Sabe de repostería. Sale fuera de la Habana y al interior. Informan: Teléfono M-5733. F-2 40365 30 Agosto.

SE DESEA colocar una joven de color para cocinar o limpiar; no duerme en la colocación. Teléfono M-7429.
F-2 40348 30 Agosto.

DESEA colocarse una buena cocinera y repostera, para cocinar solamente. Llame al A-5560. F-2 40395 30 Agosto.

DESEA colocarse una muchacha española para cocinar. Tiene referencias. Informan: U-6812. F-2 40393 30 Agosto.

COCINERO repostero asiático desea colocarse en casa particular cocina muy excelente criolla y española, también tiene recomendación. Informan calle Salud núm. 38. Teléfono A 7375.
F2 40228 1 Septbre.

DESEA colocarse una cocinera lo mismo trabaja en limpieza por horas. Informan en G y 9. Vedado. Teléfono F 3138.
F2 40475 30 Agosto.

OFRECESE un cocinero de color, joven, aseado y fino; hace algo de dulces y prefiere casa particular o de comercio. Informan: teléfono M-4507.
F-2 40347 30 Agosto.

SE OFRECE una buena cocinera, cocina española criolla sabe de repostería y tiene buenas referencias. Informan teléfono M 9578. F2 40429 30 Agost.

DESEA colocarse una buena cocinera, a la criolla, española y francesa; sabe repostería; tiene recomendación. Teléfono A 4792. F2 40444 30 Agosto.

SE OFRECE un cocinero y repostero para casa particular o comercio. Informa teléfono I 7778. F2 40461 30 Agost.

UN BUEN cocinero desea colocarse en casa particular, comercio, hotel, tiene muy buenas referencias. Es español joven, informes FO 1927.
F2 40460 30 Agosto.

OFRECESE cocinera española muy práctica en el oficio. Sabe variar; cocina criolla y española; entiende repostería; está acostumbrada al servicio de familia distinguida. Informan: Aguila No. 222.
F-2 40383-84 30 Agosto.

SE OFRECE buena cocinera, cocina criolla, española, sabe de dulces, limpia trabajadora. Tiene buenas referencias Teléfono M 3323. F2 40466 30 Agost.

SE DESEA colocar un buen cocinero español, cocina española criolla y americano, conoce toda clase de repostería Informan M 4408. F2 40480 30 Ag.

DESEA colocarse muchacha española para cocinar y limpiar, para matrimonio o corta familia. Sabe cumplir y es trabajadora. Informan: U-6165. Pilar.
F-2 S-6696 30 Agosto.

COCINERO y repostero joven, español, desea prestar servicios a casa particular; entiende de dulces finos y helados. Tiene garantías. A-2024.
F-2 40424 30 Agosto.

JOVEN cocinera, desea colocarse. Sabe variar la comida. No menos de 25 pesos. Informan: I-7454.
F-2 40338 30 Ag.

UN COCINERO y repostero de color desea colocarse en particular o de comercio es limpio y serio y honrado. Informan teléfono M 4711.
F2 39148 3 Stpbre.

F3. Para 2 servicios

SE DESEA colocar una señora española; sabe lavar y planchar; entiende de cocina. No le importa hacer plaza. Informan: Rodríguez No. 16, entre Juan Alonso y Manuel Pruna. Luyanó. Tel. X-2266.
F-3 40482 31 Agosto.

JOVEN ESPAÑOLA, desea colocarse para cuartos y costura o criada de manos. Informan: I-6140.
F-3 S-6791 1 Sep.

SE DESEA colocar una señora de mediana edad, para cocinar y limpiar, siendo corta familia. Tiene buenas referencias. Teléfono F-6142, bodega.
F-3 40660 1 Sep.

DESEA colocarse muchacha de color, de 20 años, para cocinar y limpiar; no duerme en la colocación. Llame al teléfono U-5520. F_3 40506 31 Agosto.

SE DESEA colocar una muchachita de 13 años, de color, de manejadora o criada de manos. Informan: Rayo 54, altos. Teléfono A-9464.
F-3 40511 31 Agosto.

DESEA colocarse una muchacha española para cocinar a poca familia o limpiar unas habitaciones por hora. U_6874. Duerme en su casa.
F-3 40514 3 Sep.

DESEA colocarse una muchacha peninsular, para cuartos y coser o para manejadora, acostumbrada en buenas casas. Tiene buenas referencias. Reina 69. Telf. A-4089. F-3 40519 31 Agosto.

SE DESEA colocar una joven peninsular para criada de cuartos o manejadora y de manos. Tiene quien responda por ella. Villegas número 125. Teléfono M-5789.
F-3 40415 31 Agosto.

DESEA colocarse una española de mediana edad para habitaciones y coser. Tiene buenas referencias. Matilde U 4669.
F3 40562 31 Agosto.

AN ENGLISH speaking young woman desires position as nurse or maid. Call Violet, Maloja 159 1/2 or telephone M 463.
F3 40564 31 Agosto.

DESEA colocarse una joven española para criada de manos o cuartos, tiene quien la recomiende. Teléfono M 4617.
F3 40554 31 Agosto.

SE DESEA colocar una muchacha española para cocinar y limpiar, siendo matrimonio solo. Teléfono M 5344.
F3 40581 31 Agosto.

DESEA colocarse muchacha española para cocinar y limpiar, para corta familia, llamada Carmen. U 6165.
F3 40592 31 Agosto.

JOVEN española desea colocarse de criada de mano o manejadora. Con buenas referencias. Informan teléfono I 7275.
F3 40600 31 Agosto.

SE DESEA colocar una joven española de criada de mano y manejadora entiende un poco de cocina, tiene referencias y no tiene pretensiones. Hotel Continental Oficios núm. 54. Teléfono M 3695.
F3 40608 31 Agosto.

SE DESEA colocar una señora española de mediana edad para cocinar o limpiar. Duerme fuera. Tiene referencias. F 2256. F3 S6788 31 Agosto.

SE DESEA colocar una muchacha peninsular, de manejadora o criada de manos. Tiene referencias de las casas donde ha servido. Informan en el teléfono F-6163. Bodega. F-3 40540 31 Ag.

DESEA colocarse española joven, recién llegada; sabe de manejadora y sirvienta. Tiene referencias. Informan: F-6243.
F-3 40536 31 Agosto.

SE DESEA colocar una muchacha de criada de manos o de cuartos. Es muy trabajadora. Tiene quien la recomiende. Calle 29 entre B y C. Telf. F-4836.
F-3 40313 30 Agosto.

SE DESEA colocar una joven española para criada de manos o cuartos. Tiene referencias. F-5455.
F-3 40420 30 Agosto.

DESEA colocarse una muchacha española para criada de cuartos o de manos o manejadora. Sabe coser. Informan: teléfono A_1771. F-3 40341 30 Agosto.

DESEA colocarse una cocinera española lo mismo ayuda a la limpieza, sabe bien su oficio. Tiene quien la recomiende donde ha trabajado. Desea casa de moralidad. Informan en la calle A, Vedado, esquina a Calzada, Teléfono F 2912.
F3 40476 30 Agosto.

DESEA colocarse una joven española, para criada de mano, manejadora o habitaciones; tiene recomendación de donde trabajó. Teléfono A 4792.
F3 40445 30 Agosto

SE DESEA colocar una muchacha española para cocina, y ayudar algo a la limpieza. Teléfono M 8481.
F3 40459 30 Agosto.

DESEA colocarse joven de color, para cocinar y limpiar. Quiere ganar de 25 a 30 pesos. Informan: FO-7224. Acabada de llegar del campo.
F-3 40410 30 Agosto.

DESEA colocarse una señora española para cocinar y algo de limpieza. Teléfono U 4388. F3 40426 30 Agost.

DESEA colocarse una muchacha española de criada de cuartos o manejadora; tiene referencias. Informan: U-3189.
F-3 S-6714 30 Agosto.

SE DESEA colocar una española de criada; sabe coser y entiende de cocina. Tiene referencias donde trabajó. Informan: teléfono F-6229.
F-3 40405-06 30 Agosto.

DESEA colocarse una española para cocinar y limpiar. Tiene una niña. Es trabajadora. Tiene buenas referencias. Teléfono M-5493. F-3 40404 30 Ag.

JOVEN española desea colocarse de criada de manos o manejadora, es cariñosa con los niños. Informan Marina 48 bajos. F3 40471 30 Agosto.

JOVEN española con buenas referencias desea colocarse de criada de manos o manejadora en casa de buena familia. Informan en el teléfono U 7060.
F3 40470 30 Agosto.

SE DESEA colocar una joven española para criada de mano o para ayudar a la cocina entiende de todo. Teléfono M 4546. F3 40469 30 Agosto.

DESEA colocarse para criada de mano y cocinar para corta familia española de mediana edad. Informes San Pedro número 6. Teléf. A 5394.
F3 S6736 30 Agosto.

SE DESEA colocar señora española de mediana edad para cocinar o limpiar siendo corta familia, no importa hacerlo todo tiene referencias de la casa donde ha trabajado teléfono A 0425.
F3 40437 30 Agosto.

SE DESEA colocar una joven española para criada de mano lo mismo cuartos o comedor. Buenas referencias. Teléfono M 9578. F3 40428 30 Agosto.

ESPAÑOLA de mediana edad, se ofrece para cocinera, manejadora o limpieza, con todas las referencias. Informes: Dragones 82, bajos. Telf. A-6260.
F-3 40512 31 Agosto.

SE DESEA colocar una joven de color de criada de mano o de cuarto o cocinar y limpiar con matrimonio solo prefiere buen sueldo. Duerme fuera Picota 56, teléfono M 5144. F3 40455 30 Agosto.

SE DESEA colocar una señora para criada de manos o manejadora, peninsular. Tiene referencias. Informan: I-5842.
F-3 40316 30 Agosto.

DESEA colocarse una joven para criada de cuartos o manejadora. Para el Vedado, no menos de 20 pesos. Informan: Telf. FO-2633. F-3 40315 30 Ag.

SE DESEA colocar una joven de color, de toda moralidad, para manejadora o limpiar por horas; habla el inglés y castellano. Para más informes: Josefina. M-4341. F-3 40391 30 Ag.

SE DESEA colocar una señora de mediana edad; si es poca familia para cocinar y limpiar. No le importa ir para los Repartos. Informan: teléfono F-1410.
F-3 40388 30 Agosto.

SE OFRESE una cocinera de color; también limpia o lava. No duerme en la colocación. FO-2695.
F-3 S-6709 30 Agosto.

SE DESEA colocar una muchacha peninsular para cuartos y zurcir. Informes: I-2872. F-3 40379 30 Agosto.

SE OFRECE una señora inglesa para lavar y limpiar. Llame Telf. FO-2627. Pregunte por María.
F_3 40368 2 Sep.

SE DESEA colocar una joven española de criada de manos o de cuartos. Tiene buenas referencias. Informan: F_6109.
F-3 40396 30 Agosto.

SE DESEAN colocar dos jóvenes españolas para criadas de manos o de cuartos; una entiende un poco de cocina. Tienen referencias. Informan: M-3296.
F-3 40362 30 Agosto.

SE DESEA colocar una señora para cocinar o criada de cuartos o comedor; no le importa donde sea. María. U-3910. Calle 4 número 11, Vedado.
F-3 40357 31 Agosto.

JOVEN española desea colocarse para criada de manos, comedor o cuarto; sabe algo de costura; es formal y tiene quien la recomiende. Desea casa seria. Telf. I-5950. F-3 S-6700 30 Agosto.

DESEA colocarse una joven española para cocinar o los quehaceres de una casa, sabe de costura. Llamen I 5910.
F3 40177 31 Agosto.

MUCHACHA española desea colocarse de manejadora o para limpiar. Informan: Apodaca 69. F-3 40382 30 Agosto.

F4. Manejadoras

DESEA colocarse una joven de color, de manejadora. Ha de dormir en la colocación. Teléfono U-4159.
F-4 40399 30 Agosto.

SE COLOCA una manejadora de color prefiere niño de meses es cariñosa y de gusto a los niños para cocinas quiere casa de moralidad. Calzada 147 altos entre J y R. Vedado.
F4 40439 30 Agosto.

SE DESEA colocar una muchacha española de manejadora, desea casa seria Tiene referencias. Pregunten por Casita U 2386. F4 40561 31 Agosto.

JOVEN española desea colocarse de manejadora con buenas referencias y práctica en manejar. Informan teléfono U 4669. Marina. F4 40560 31 Agost.

DESEA colocarse de chofer un joven español sabe manejar toda clase de máquinas. Tiene referencias. Informan teléfono U 6879. F4 40431 30 Agost.

JOVEN española desea colocarse de manejadora, es cariñosa con los niños. Informan F 5852. F4 40427 30 Agost.

SE DESEA colocar una muchacha española de manejadora es cariñosa con los niños. Carmen U 2162.
F4 40472 30 Agosto

DESEA colocarse una manejadora. Es formal, habla español e inglés. Referencias buenas. Con familia americana. Es de color. F-4052. F-4 40390 30 Ag.

F6. Chauffeurs

CHAUFFEUR mecánico español desea colocarse casa particular o comercio, tiene buenas referencias, lo mismo va al campo. Teléfono F 2642.
F6 40227 7 Septbre.

CHAUFFEUR de color, desea colocarse en casa particular. Tiene garantías. Pregunten por Goicochea. F-4076. F-5555.
F-6 40627 1 Sep.

SE OFRECE un chauffeur de color, mecánico, con referencias, sin pretensiones de mucho sueldo. I-7455.
F-6 40640 1 Sep.

SE OFRECE un buen chauffeur, joven, español, para casa particular o de comercio. Tiene magníficas referencias. Informan: teléfono M-7401.
F-6 40652 1 Sep.

DESEA colocarse un chauffeur de color, para fregador de máquinas; lo mismo en garage que en casa particular. I-7455.
F-6 40641 1 Sep.

DESEA colocarse de ayudante de chauffeur negrito formal y trabajador con muy buenas referencias. Llamen donde trabaja. FO 1141.
F6 40116 31 Agosto.

DESEA colocarse experto chauffeur, español, sin pretensiones; tiene recomendación de buenas casas particulares de mucho tiempo. Teléfono A 4792.
F6 40443 30 Agosto.

DESEA colocarse un joven español, de chauffeur. No le importa hacer otras cosas. Muy cumplidor. Pregunte por Secundino Carrera. F 6087.
F6 S6785 31 Agosto.

CHAUFFEUR mecánico joven japonés desea colocarse en casa particular o comercio, tiene varios años de experiencia y buenas referencias. Informen F 2946.
F6 40606 31 Agosto.

CHAUFFEUR español de mediana edad, desea colocarse para casa particular o cualquier industria lleva seis años de práctica en el manejo y en la mecánica no tiene pretensiones para más informes llame al I 2424. Pregunte por Angel Noriega. F6 40605 30 Agosto.

SE OFRECE chauffeur español, experto en toda clase de máquinas; tiene buenas referencias. Manuel Vázquez. Teléfono U-6759. F-6 40527 31 Agosto.

DESEA colocarse un chauffeur en casa particular o de comercio, con varios años de práctica. Tiene referencias. Informan: Santa Clara 24. Telf. A-6828. Tamargo. F-6 40544 5 Sep.

DESEA colocarse un chauffeur en casa particular o comercio, inmejorables referencias, pocas pretensiones. Avisen al Telf. U-6680. F-6 40541 31 Agosto.

CHAUFFEUR español desea colocarse en casa particular. Informan: A-2966.
F-6 40401 30 Agosto.

CHAUFFEUR de color, desea colocarse; no tiene pretensiones y lo garantiza la familia con quien trabaja. 2 y 25, Vedado. F-4540. F-6 40330 30 Agosto.

JOVEN español se ofrece para chauffeur o fregador; conoce el tráfico. Avisos: teléfonos FO-2772, FO-1837 y F-1489.
F-6 40495 4 Sep.

F8. Oficinistas

SE DESEA colocar un joven Tenedor de Libros, para ayudante de carpeta. No tiene pretensiones. Ubaldo Gómez. Chacón 14 (altos). F-8 40361 30 Agosto.

TENEDOR de libros y excelente corresponsal con largos años de práctica. Se ofrece para empleo por horas o empleo fijo. Para informes dirigirse a: C. Llano. Teléfono M 7210. F8 39710 6 Septbre.

EXPERTO en conabilidad y correspondencia, así como en toda clase trabajos de oficina, ofrece sus servicios por horas. Dirigirse a J. González, Apartado 510 o teléfono M-3722, de 3 a 6.
F-8 40076 30 Agosto.

DESEA colocarse un joven auxiliar de Tenedor de Libros y mecanógrafo, con referencias. Informan: M-2717.
F-8 S-6740 6 Sep.

TENEDOR DE Libros, práctico en todo trabajo de oficina, se ofrece en las horas que tiene disponibles o empleo fijo si lo amerita. Teléfono M-1404.
F-8 40317 30 Agosto.

TAQUIGRAFO mecanógrafo, inglés, español, desea trabajo de media hora diaria, sábados mediodía, o cartas copias y traducciones sueltas. A 1583.
F8 40180 31 Agosto

TENEDOR DE Libros, con mucha práctica en el comercio de la Habana, ofrece sus servicios por horas. Dá toda clase de garantías y recomendaciones. Teléfono A-2608. F-8 39707 6 Sep.

F10. Varios

SE DESEA colocar un matrimonio sin hijos, de encergado de casa o finca; ella para criada de manos o cocinar siendo poca familia; él para portero o para un elevador. Teléfono U-6138. Informan: calle 27 No. 2, esquina a Marina. Es peninsular. F-10 40481 30 Agosto.

UN PENINSULAR desea colocarse para limpieza de departamentos, oficinas, consultorio de profesional o cosa análoga, para horas o como mejor convenga. Absoluta moralidad, buenas referencias, sin pretensiones. Teléfono A-0318.
F_10 40662 1 Sep.

SE OFRECE un experto planchador para tintorería; se coloca de chauffeur o cobrador, con garantía. Referencias en Aguila 13, altos. Ramón
F_10 40673 1 Sep.

SEÑORA VIUDA regentaría casa, dispuesta para todo el quehacer, labores y música y acompañar señora. Informan: Manzana de Gómez (Club Rotario). Salvador Miret. M-2658.
F-10 40685 1 Sep.

COCINERO ESPAÑOL, de mediana edad, desea colocación. Prefiere para el campo; trabaja lunch y entiende de cuidar finca y de criar aves o para sereno. Doy buenas recomendaciones y voy donde me llamen. Razón: Salud No. 1, café. Teléfono M-4823. Bartolo. F_10 40699 1 Sep.

UN EANGLISH speaking girl desires position as nurse or maid with eanglish speaking Cuban or American has refference call Eva. Calle 17 esquina a 18 y 20 No. 545, Veoado. Phone I 6254.
F-10 40668 4 Sep.

SE OFRECE un buen jardinero, joven español, conoce y hace toda clase de matas. Tiene referencias magníficas. Informan: teléfono M-7401.
F-10 40653 1 Sep.

SEÑOR ESPAÑOL se ofrece para cuidar casa apartamentos, sereno o portero. Neptuno 176. Teléfono A_8620.
F-10 40483 31 Agosto.

UN JOVEN español desea colocarse en finca cerca de la Habana. Sabe trabajar informan teléfono A 0555.
F10 40567 31 Agosto.

DESEA colocarse un matrimonio de mediana edad; él es agricultor y jardinero. Lo mismo para el campo. Tiene buenas referencias. Llamen a cualquier hora al M-1860.
F-10 S-6718 31 Agosto.

DESEA colocarse joven honrado y decente, de depndiente de café o restaurant. Llamar por Julio al teléfono A-9037.
F-10 S-6705 2 Sep.

PRACTICO farmacia. Se ofrece con las mejores referencias para la Habana o el interior. Tiene quince años de práctica. Informan en la Droguería Sarrá señor Aldaya.
F10 40447 3 Septbre.

LAVANDERA de color; sabe su oficio. Desea ropa de casa particular en su casa o fuera. Informan en el F-2898.
F-10 40345 31 Agosto.

SE OFRECE un joven español práctico para camarero, criado, jardinero, ayudante cocina, sabe fregar máquinas; tiene recomendación. Teléfono A 4792.
F10 40442 30 Agosto.

SE OFRECE matrimonio español, para encargado de casa inquilinato; conozco pintura y demás arreglos. Puerta Cerrada 16, encargado, o el teléfono M-7381.
F-10 40421 2 Sep.

DESEA colocarse un español formal, de encargado de casa o finca de criado de manos o ayudante cocina, para manejar elevador o de portero. Teléfono U-6138. Antonio Murias. F-10 40366 30 Ag.

SE OFRECE un muchacho sin pretensiones, para mensajero de oficina. Tiene conocimientos de aritmética comercial y referencias. Informan: Galiano No. 54 altos. Teléfono M-5727.
F-10 40324 31 Agosto.

SE OFRECE un muchacho de 18 años, para trabajar ferretería o almacén de ropa; tiene referencias. Llame al I-7502. Preguntar por José.
F-10 40386 5 Septiembre.

CHAUFFEUR español se ofrece para casa particular o de comercio, tiene recomendaciones de las casas donde trabajo. Informan al teléfono A 6207 o en San Miguel 27. F6 40288 1 Septbre.

SE OFRECE para llevar contabilidad y correspondencia en español, por horas. Teléfonos: A 5085 U 5960.
F10 40273 7 Septbre.

A LOS PROPIETARIOS DE CASAS

Mecánico electricista, se coloca en hotel o casa de apartamentos, para hacerse cargo de las bombas de agua, servicios sanitarios, los elevadores y de encargado. Habla español e inglés. Todo por módico sueldo. Informan: teléfono A-6729.
F-10 40115 31 Agosto.

AVISO A LAS FAMILIAS

Por haber trabajado siempre para familias en servicios de mesa, bodas, banquetes y me ofrezco durante la semana desde las 6 p. m. Los domingos todo el día. También voy a las fincas. Especialidad en preparar "cocktails", ponches, refrescos. B. Alvarez Manrique 31-B altos. Teléfono A 5664. F10 38805 15 Sept.

G AVISO OPORTUNO

G- 1—Religiosos
G- 2—Oficiales
G- 3—Agencias de Colocaciones
G- 4—Saldos
G- 5—Arrendamientos
G- 6—Pérdidas
G- 7—Para las Damas
G- 8—Para el Hogar
G- 9—Enseñanza
G-10—Interés General

G3. Agencias de Colocaciones

VILLAVERDE Y COMPAÑIA O'REILLY 13. TELF. A-2348

Si usted necesita un buen cocinero, camareros, criados, dependientes, fregadores, cafeteros, chauffeurs, jardineros etc., etc., llame al teléfono de esta antigua y acreditada casa y se le mandará en seguida con las referencias necesarias. Se mandan a toda la isla. Agencia seria.
G-3 39669 6 Sep.

SOLICITO buena cocinera 35 pesos otra $30 una cocinar limpiar a corta familia $25, una criada $30 informan agencia El Mundo Crespo 38.
G-3 40582 31 Agosto.

AGENCIA "LA ESPAÑOLA"

Si usted necesita un buen cocinero, camarero, criado o dependiente. Y fregadores, camareras, criadas y cocineras, llame al A-9536. G-3 S-6741 5 Sep.

AGENCIA "LA UNION", de Marcelino Menéndez. Treinta y un años de establecida. Es la única que en cinco minutos facilita todo el personal con buenas referencias. Llamen al teléfono A-3318. Habana 114. G-3 S-5981 1 Sep.

FANNY AGENCIA

Internacional Teléfono A 4175 ofrecemos criadas, cocineros, manejadora, lavanderas, Governers Institutriz, chauffeurs matrimonios, taquígrafos, mecanógrafos, corresponsales en Inglés y Español, con referencias. Tenemos de todas nacionalidades. Sin costo alguno. O'Reilly 9 1|2 Dpto. 6. G3 S6041 3 Stpbre.

G5. Arrendamientos

FRENTE al colegio de Belén, a 7 kms. de la Habana se arrienda una finca de 2 1|2 caballerías propia para frutos menores, tiene establo para vaquería F 1101. Agua abundante.
G5 39407 9 Sptbre.

G6. Pérdidas

SE HA EXTRAVIADO hermoso perro Coly amarillo con la pechera blanca. Al que lo entregue en la calle 2 número 101, entre 17 y 19. Se gratificará. Telf. F-5087. G-7 S-6737 30 Agosto.

EL SACERDOTE o particular que dejó olvidado un breviario, en latín, en un ómnibus de la Habana, puede pasar a recogerlo en las oficinas, 23 y O.
G-6 40688 31 Agosto.

SE HA PERDIDO un perro Policía en el café Carmelo, Línea y 18, Vedado, como a la una de la mañana. Entiende por Marquesa. Se gratificará a la persona que lo entregue en el café Arena, Vedado. Línea y 18. Teléfono F-6122.
G-6 S-6717 30 Agosto.

G7. Para las Damas

MANTONES de Manila; mantillas peinetas españolas; trajes típicos de todas naciones, pinturas, maquillajes para artistas de teatro y cine. Alquiler de disfraces para carnaval de todas clases y estilos, los alquila PILAR, Virtudes 28 entre Aguila y Amistad. Teléfono M-9392.

FUERA canas. Obtenga un hermoso color negro o castaño usando "La Favorita", tintura instantánea y vegetal, a base de Quina. Estuche: $1. De venta en boticas y sederías. Depósito: Peluquería PILAR, Virtudes. Teléfono M-9392.

CORTE de pelo a sus niños por expertos peluqueros, estilo americano y francés. Niños, 50 centavos Niñas modelo "Garzón". Niños "Juana de Arco", 50 centavos. Señoritas, 80 centavos. Peluquería PILAR, Virtudes 28. Teléfono M-9392.

PILAR. Peluquería de señoras y niños. Peinados $1; masajes 50 centavos; manicure 50 centavos; lavado de cabeza 50 centavos; teñido del cabello desde cinco pesos. Trenzas, moños postizos, cabello. Virtudes 28. Teléfono M-9392.
G-7 39985 23 Sep.

MODISTA bordadora, cose y corta por el último figurín, vestidos de señora desde 50 centavos hasta $10.00 hechura; y de niñas desde 25 centavos hasta $4.00 Informan F 1473. G7 S6654 31 Ag.

SEÑORITA extranjera, se ofrece para manicure, masaje y cejas, a pelukuería o casa particular. Monte 15. A-5254.
G-7 40687 1 Sep.

Peluquera, Peinadora y Manicure

Ofrece sus servicios exclusivamente a domicilio. Melenas: 40 centavos; Rizado Marcel: 50 centavos; Manicure: 40 centavos. Arreglo de cejas: 40 centavos. Masaje con los productos Bonulla.. Será usted atendida con esmero y prontitud, llamando al teléfono I_3523.
G-7 39499 31 Agosto.

G8. Para el Hogar

MECANICO. Limpio y arreglo máquinas coser, cocinas gas y calentadores. Precios: un peso cada cosa. Corrales 20. Teléfonos U-4661 y A-4519. F. G. Santos.
G-8 40343 30 Agosto.

G9. Enseñanza

PROFESOR graduado en Madrid y París. Clases a domicilio. Primera segunda enseñanza. Bachillerato. Gramática, Geografía, Historia, Literatura, Lógica y Francés. Sr. Cid. Teniente Rey 38. Teléfono M-4589. G_9 39032 17 Sep.

COLEGIO INGLES. QUINTA "SAN ANTONIO", REAL 123, MARIANAO. TELEFONO FO-7048

Primera enseñanza, ingreso a la Segunda Enseñanza y Comercio. Internos, Medio Pupilos y Externos. Damos mucha importancia en que los educados aprendan a hablar y escribir el inglés correctamente. El colegio está situado en 4.200 metros de terreno en lugar sumamente saludable y muy céntrico. Pida prospecto o háganos una visita.
G-9 39703 6 Septiembre.

COLEGIO "ANA Ma. PAJARES"
Campanario 33. Telf. A-6751
COLEGIO "TROBEL"
Calle 13 No. 136 entre K y L, Vedado. Telf. F-4762

Kindergarten. 1a. y 2a. Enseñanza. Ingresos mecanografía y taquigrafía. Inglés en todos los grados. Apertura: Septiembre 5.
G-9 40636 2 Septiembre.

¿QUIERE USTER aprender pronto? Una Profesora de inglés, taquigrafía Pitman, mecanografía por tacto, ofrece sus servicios para enseñar en casas particulares o colegios. Precios módicos. Llame al A-5545. Srta. Inés, y deje su dirección. G_9 40701 2 Sep.

SOLICITO discípulos de inglés, profesor de Londres, método Berlitz, clase a domicilio o en Academia. También para exámenes método Zorzano Jorrín. Alfred C. Nanson. Teléfono X-1383.
G-9 40646 2 Sep.

PROFESORA de primera y segunda enseñanza, se ofrece para dar clases a domicilio. Precios módicos. U_3182.
G-9 40612 13 Sep.

COLEGIO L. ORTIZ

Para alumnos de ambos seos. Instrucción primaria primero al sexto grado. Especialidad ingreso Instituto y Normales. Métodos pedagógicos. Profesores competentes admitimos internos. Concordia 161 teléfono U 1552. G9 S6690 25 Septbre.

MAESTRO con título de taquigrafía Pitman, adaptable en todos los idiomas, se ofrece para dar clases. Llamar al M-8979. Señor Leonardo.
G-9 S-6604 30 Agosto.

PROFESORA francesa da clases de su idioma en práctica y gramaticalmente. Llamar FO 2209
G9 40136 9 Septbre.

SEÑORITA americana que ha vivido en París ofrécese para dar clases de inglés y francés. F-2202. G-9 39810 2 Sep.

SRTA. profesora de piano solfeo y bordados. Da clases en su domicilio y fuera del mismo. También se ofrece para colegios. Calzada del Cerro 585 altos. Teléf. A 1214.
G9 40100 30 Agosto.

UNA señorita americana muchos años profesora de las escuelas públicas de los Estados Unidos tiene varias horas desocupadas. Prepara para los exámenes, instrucción general. Miss H. O'Reilly 102.
G9 40127 9 Septbre.

"CONSERVATORIO IRANZO"

El nuevo curso empieza el primero de Septiembre. Asignaturas solfeo, teoría piano, canto, violín y mandolina. Profesores: señores Amadeo Roldán y Abelardo Sánchez; señoritas: Sofía Navarro y Juanita Prendes. Directora: señora Rosario Iranzo. Villegas 78, altos. Telf. M-8278.
G-9 S-6801 28 Sep.

PROFESORA de Solfeo, Piano, Taquigrafía y Mecanografía, dá clases ne su domicilio. Perseverancia 16. Telf. M-1384. También clases de Taquigrafía por correo, pagos adelantados.
G-9 S-6423 6 Sep.

AURORA CADENAS PROFESORA DE PIANO Y HARMONIA
GRADUADA DEL NEW YORK COLLEGE OF MUSIC

Discípula del famoso concertista y compositor Dirk Haagmans, se ofrece para dar clases. Teléfono F-2057.
G-9 E-1738 Indf. 11 Ag.

PROFESORA FRANCESA, teniendo mucha práctica de enseñanza del francés, tiene horas libres para dar clases. Dirigirse a Mademoiselle J. H. Ave. Wilson número 101. G-9 39645 30 Agosto.

POR CORRESPONDENCIA

Teneduría de Libros, Aritmética Mercantil, Ortografía, Taquigrafía Pitman por experto profesor. Curso especial para Auxiliares de escritorio y obreros. Se otorga diploma. Cuba Commercial School. Empedrado 8, altos. G-9 39475 5 Sep.

ACADEMIA MORALES

Avenida de Menocal 102 (Infanta). Directores: Carlota Morales de Gutiérrez y Federico Gutiérrez Alberdi. Clases diurnas y nocturnas. Primera y segunda enseñanza. Clases de Comercio, Ortografía Práctica, Aritmética, Mecanografía, Taquigrafía, Inglés, Telegrafía. Mecanógrafos en un mes, enseñándoles toda clase de trabajos de oficina y distintos sistemas de máquinas de escribir. Pupilos, medio y tercio pupilos, externos. Se hacen toda clase de trabajos en máquina, con expertos mecanógrafos. Teléfono U-3756.
G-9S-6315 31 Agosto.

BRIDGE

Este juego de moda enseñado por profesora americana. Miss Kapan, Egido 7. M-7918. G-9 36263 30 Ag.

BAILES, WILLIAMS, M-3643

Aprenda vals, son, danzón, fox, paso-doble, todos: $10, adelantado, $5. Clases hasta dominarlos todos. Bailes españoles, castañuelas, zambra gitana. Casa particular "The Williams. Telf. M-3643.
G-9 36030 30 Ag.

Gran Academia Comercial de Idiomas, Taquigrafía y Mecanografía, Unica premiada en el concurso Profesional celebrado el 28 de mayo de 1922. Colegio elemental y superior. Director: Luis B .Corrales. Loma de la Iglesia de J. del Monte. Teléfono I-2490. Clases de día y de noche. Internos. En todas las librerías y en esta Academia se vende la única Aritmética Mercantil, práctica, con problemas de Teneduría de Libros. Más útil y más barata que se conoce.
E 1768 Ind 1 ag.

INGLES. TAQUIGRAFA. Teneduría, Mecanografía, Matemática, dibujo lineal y mecánico. Enseñanza a domicilio por el Profesor Francisco Heitzman. Reina 30, altos. Honorarios: 10 pesos mensuales. Se dan más informes por escrito o personal. G-9 37897 10 Sep.

EL COLEGIO "MARTI"

inaugurará el curso escolar el tres de Septiembre próximo. La instrucción que impartimos es netamente pedagógica y la educación moral y social excelente, basada en altos ideales y rígida disciplina Comercio, Mecanografía, Taquigrafía, Inglés y Música. Nuestro edificio por su capacidad y posición es de los mejores de Cuba. Alimentación racional y abundante. Pupilaje desde veinte pesos. Pida prospecto o visítenos. Vea la nueva guía telefónica. F. J. Páez, director C y 11 Batista, Luvanó. G9 40449 6 Septbre.

INGLES

Enseñado por profesora americana, sorprendentes resultados en pocas semanas. El discípulo leerá, escribirá y hablará el inglés en breve tiempo. Lecciones a domicilio también. Miss Kapan, Egido 7. Telf. M-7918. G-9 39603 21 Sep.

CLASES INDIVIDUALES día y noche. Teneduría, aritmética, caligrafía, redacción, todo $9.00 mensuales. Inglés, taquigrafía Pitman, mecanografía, ortografía, $9.00. Diploma y empleo final. Profesor Tizol. Belascoaín 195. Telf. M-1803.
G-9 36606 1 Sep.

Academia de inglés "ROBERTS"
MALECON 31

Clases nocturnas: seis pesos mensuales. Clases particulares por el día en la Academia y a domicilio. ¿Desea usted aprender pronto y bien el sistema inglés? Compre usted el METODO NOVISIMO ROBERTS, reconocido universalmente como el mejor de los métodos hasta la fecha publicados. Tercera edición pasta: $1.50.
G-9 E-1666 Indf. 5 Ag.

PROFESORA de Piano y Solfeo, con medalla de oro por oposición del Conservatorio de Música y Declamación de la Habana. Se ofrece para dar clases. Precios módicos. Sol 68, 2do. piso. Teléfono A-0896. G-9 39837 7 Sep.

TAQUIGRAFIA Pitman, aplicable a todos los idiomas. Método rapidísimo. Grandes éxitos. Instituto-Escuela. San Nicolás 76. A-8833, entre Neptuno y San Miguel.
G-9 38294 30 Ag.

ACADEMIA DE FRANCES, PIANO, LABORES DE MANO

Se dan clases a domicilio y en la academia. con profesor y profesora titulados en París. Inmejorables referencias. Se hacen traducciones. Calle 4 No. 253, entre 25 y 27. Teléfono F-2658.
E-994 Indf. 1 my.

COLEGIO "SAN ELOY"

Primera Enseñanza. Preparatoria, Bachillerato, Idiomas, Carreras Especiales y Comercio. Se admiten internos, medio internos y externos. Primelles 20, Cerro. Habana. Teléfono I-6002. Pida prospectos.
E-705 Indf. 9 my.

G10. Interés General

COMERCIANTES

Por $2.00 al mes le llevamos su contabilidad, facilitándole también los servicios de Abogados y Procuradores, consultoría de comerciantes agremiados, Fernández y Bustamante. Cuarteles núm. 5. A 0352. G10 S6685 31 Agosto.

BARNIZAMOS MUEBLES

de oficina y toda clase de muebles; los dejamos casi nuevos por muy malos que estén; esmaltamos, decoramos, tapizamos, laqueamos y doramos, precios reducidos; pruebe y se convencerá. Puede hacerlo llamando al teléfono M 2259. O puede vernos en Angeles 45. será atendido con rapidez. G10 38138 10 Sptbre.

DIVORCIOS

Los tramitamos rápidamente con la mayor reserva. Precios convencionales. Dres. Fernández y Bustamante. Telf. A-0352 Cuarteles número 5.
G-10 S-6294 31 Agosto.

COBROS DE CUENTAS

Nos hacemos cargo de gestionar judicialmente toda clase de cobros sin gastos para el cliente. Fernández y Bustamante. Cuarteles No. 5. Teléfono A-0352.
G-10 S-6627 31 Agosto.

HERENCIA

Compramos derecho y acciones sobre las mismas. Fernández y Bustamante. Telf. A-0352. Cuarteles número 5.
H-6 S_6626 1 Sep.

MATRIMONIOS Y CAMBIOS DE NOMBRE

Reconocimientos de hijos y todo lo que se relacione con el Estado Civil. Fernández y Bustamante. Cuarteles No. 5. Telf. A_0352. G-10 S-6628 31 Agosto.

DIVORCIOS

Los tramitamos rápidamente con la mayor reserva. Precios convencionales. Fernández y Bustamante. Cuarteles número 5. Teléfono A-0352.
G-10 S-6625 31 Agosto.

ARREGLE SUS MUEBLES CASA VAZQUEZ

Taller de Ebanistería. Se hacen muebles a gusto del cliente; se reparan los de uso dejándolos como nuevos. Se esmalta en cera y barniza a muñeca. Trabajos garantizados. Presupuestos para trabajos de carpintería. Calle 23 número 277, entre Baños y D, Vedado. Teléfono F-2138.
G-10 36852 3 Sep.

SE DESEA saber el paradero de Patricio Llamazares, para asuntos de familia. La persona que lo sepa, lo comunique a Estévez No. 2. Teléfonos M-4385 y U-6837.
G-6 39848 30 Agosto.

H AVISO ESPECIAL

H- 1—Hoteles
H- 2—Casas de Huéspedes
H- 3—Comidas a domicilio
H- 4—Bancos y Banqueros
H- 5—Clínicas y Sanatorios
H- 6—Acciones, Bonos, Valores
H- 7—Dinero e Hipotecas
Se toma
H- 8—Dinero e Hipotecas
Se ofrece
H- 9—Cambios
H-10—Miscelánea

H1. Hoteles

HOTEL COLON

Las habitaciones más frecas, amplias y bien amuebladas con todo servicio desde $20 a $35 por mes; por día desde $1 a $2. Elevador, magnífico restaurant. Teléfono M-5037. Villegas 110, entre Muralla y Sol.
H-1 38653 14 Sep.

HOTEL "Campoamor", Obrapía número 99, una cuadra Parque. Lujosas habitaciones vista calle, muebles o sin ellos, baño caliente a todas horas, buen servicio, buena comida. Precios bajos.
H-1 S-6759 12 Sep.

HOTEL VEDADO

19 esquina a M. Acabado de construir en lo alto, a la entrada y cerca de todos los tranvías del Vedado. Para personas de buen gusto, lujosas y frescas habitaciones con baño privado y teléfono. Comedor en alto con vista al mar. Excelente cocina. Atractivas terrazas y portales. Ascensor. Teléfonos F-4808 y F-5508.
H-1 S-6619 23 Sep.

HOTEL "ROMA"
O'REILLY Y AGUACATE

Se ha trasladado a esta nueva casa, acabada de construir, con todo el confort moderno. Espléndidas habitaciones con baño privado y teléfono. Precios de situación. Se admiten abonados al comedor. Telfs. M-6944 y M-6945. Cable y Telégrafo: "Romotel". H-1 S-6005 2 Sep.

PALACIO TORREGROSA HOTEL

Palacio de residencias con mobiliario a base sanitaria y confortable. Amplios departamentos con baño. Se alquilan por semanas o meses. Compostela 65.
H-1 S-6032 3 Sep.

HOTEL VANDELBILT

Espléndidas y económicas habitaciones, desde 20 pesos a 50, propias para familias estables, hombres solos y todo el que busque una casa de orden y moralidad. Neptuno 309, esquina a Mazón. Teléfono U 6704. H1 S6268 10 Stbre

HOTEL "LUZ"
OFICIOS NUMERO 35

Este hotel, convenientemente preparado por su nuevo dueño, ofrece a las personas decentes y familias estables, cómodas y frescas habitaciones y apartamentos con elevador, con baño privado o sin él. También un amplio comedor, contando para ello con un buen cocinero. Precio al alcance de todas las fortunas; con línea de tranvías a todas partes. Teléfono M-5764.
H-1 S-6703 11 Sep.

"MAISON ROYALE"

Calle 17, esquina a J, Vedado. Se alquilan cuartos amueblados, con o sin comida, a precios de situación. Y se admiten abonados al restaurant.
H-1 36669 1 Sep.

HOTEL Universo acabado de reformar, hay hermosas habitaciones, todas montadas a la moderna en el lugar más fresco de la ciudad a precios sumamente barato. San Pedro núm. 22 frente al Muelle de Luz.
H1 36400 37014 3 Sept.

H2. Casas de Huéspedes

THE SAVOY
NO HAY COMO LA HABANA

para pasar un verano agradable. Numerosas familias de provincias nos visitan durante los meses de calor, pues aquí en la Loma del Vedado, hallan fresco, comodidad y distracción. THE SAVOY es un verdadero hogar, tranquilo y delicioso, rodeado de jardines. Cien metros de portales, siempre frescos y con sombra, donde las señoras se sientan a leer, coser y pasar el rato. Algunas noches se baila en los salones. Comunicación fácil con toda la ciudad y Playa de Marianao. Cerca de los tranvías y ómnibus de las calles 17 y 9; cerca de los baños de mar del Vedado. A 12 minutos del Parque Central, de las tiendas de moda, teatros, cines y bancos. Precios módicos, incluyendo tres excelentes comidas diarias en mesas, separadas para cada familia Cuartos con baño particular y closet. Reserven habitación por escrito.
VEDADO, F ESQUINA A 15
TELEFONO F-5270
LA CASA DE LAS ESTATUAS.
E-305 Indf. 13 Feb.

CASA DE HUESPEDES

Galiano 84, altos del café "La Isla" La más acreditada para familias, por su orden y moralidad. Departamentos con baño privado y habitaciones especiales para hombres solos.
H-2 39769 2 Septiembre.

GRAN CASA DE HUESPEDES

Acabada de abrir, se alquilan espléndidas habitaciones, lo más pintoresco y céntrico de la Habana. tranvías en la puerta a todas partes, para matrimonios a 50 pesos con pensión completa, a hombres solo a 30 pesos, tenemos el mejor cocinero de la Habana casa de toda moralidad, buenos baños y servicios sanitarios, mucha agua, se admiten abonados al comedor a 18 y 20 pesos se sirven comidas a domicilio, Monte el núm. 15 primer piso frente al Pensamiento teléfono A 1996.
H2 S6693 1 Septbre.

H3. Comidas a domicilio

SERVICIO de comidas a domicilio. Si usted quiere comer sabroso barato y abundante llame al M 3857 e inmediatamente será servido. Servimos a la carta y admitimos abonados. Oficios 38 altos frente a Correos. H3 S6472 2 Sptbre.

LA JOVEN China gran casa comidas, especialidad en comidas a la criolla y a la española. Se admiten abonados y se sirven comidas a domicilios a precios muy económicos. Comidas sueltas 40 cts. Cristo núm. 12. Teléfono A 9085.
H3 39761 6 Septbre.

H5. Clínicas y Sanatorios

GABINETE "ALTHAUS"
De Masajes Eléctricos

Unico en Cuba, abierto nuevamente, donde centenares de enfermos se curaron de Neurastenia, Parálisis, Asma, Reumatismo, Enfermedades del Estómago, Anemia, Debilidad Física, Dolores Crónicos de Cabeza, Desvelos, Neuralgias, Constipaciones Intestinales o sea Estreñimiento, Agotamiento Orgánico, cualquiera que sea su causa. Debilidad en General, Epilepsia y otras enfermedades nerviosas e incurables con ninguna medicina como lo prueba la amarga experiencia de muchos enfermos apenas aliviados después de tomar muchas medicinas permanente. Se dan muchas y honorables referencias. A las personas incrédulas se les hará un contrato de recíprocas garantías.
AGUACATE NO 34 ESQUINA A EMPEDRADO. TELF. A-9550 HABANA
H-5 38033 9 Sep.

H7. Dinero e Hipotecas (Se toma)

BUENA OCASION para el que quiera colocar dos mil pesos. Con garantía. Se dá buen interés. Teléfono X1837.
H-7 40087 31 Agosto.

INVERSIONES

Sobre hipotecas. Aceptamos cualquier cantidad. Buenas garantías, desde $100 a 100.000 pesos. Llame al A-8826 o F-3073 y el señor Domingo Schmidt le ofrecerá. Absoluta seguridad. Manrique 50.
H-7 40079 31 Agosto.

TOMO EN HIPOTECA

En primera, sobre finca de recreo con residencia, planta eléctrica, regadío y todo confort, la suma de $11.000. Trato directo. A-0352. Fernández y Bustamante.
H-7 S-6624 15 Sep.

H8. Dinero e Hipotecas (Se ofrece)

DINERO para hipotecas al tipo más bajo de plaza, en todas cantidades, con la mayor reserva y prontitud. Miguel F. Márquez. Empedrado 16, altos, esquina a Cuba.
H-8 E1775 Indf. 22 Ag.

FACILITO dinero en hipoteca al 7 0|0 de 400 a 160.000 pesos cualquier cantidad para Habana Repartos y sus pueblos inmediatos, también se dá para fabricar solares yermos y casas de madera. José Antonio Ramos teléf. I 4288. Calle Paz y Zapotes, Santos Suárez.
H8 40281 31 Agosto.

DINERO para hipotecas. Hay $50.000 para colocar en partidas desde $1.000 a interés módico. A. Durán La Alianza Chacón 23. Teléfono A 7733.
H8 40601 2 Septbre.

HIPOTECAS rápidas, a módico interés. Si usted necesita dinero, le ofrezco 200 mil pesos fraccionados o juntos, siempre que haya garantía. Llame al señor Apoderado. Teléfono X-1735.
H-8 40367 30 Agosto.

EN HIPOTECA se dan $500 a $5.000 sin comisión, Habana-Repartos. También $6.000 a $50.000. Neptuno 29. "Campoamor", de 9 a 3. Díaz. M-7573.
H-8 39643 30 Agosto.

$30.000 para hipoteca se fraccionan no menos de $5.000, directo con el interesado. Teléfono A 5600 de 2 a 6 p. m.
H8 S6498 4 Stpbre.

Dinero en Hipoteca

CLAUDIO R. ARELLANO

Telf. A-8297. Cuba, 50.

E-1763 Indf. 1 Ag.

TENEMOS GRANDES

Y pequeñas cantidades de dinero para hipotecas al mejor tipo, sobre fincas, casas en la Habana, Marianao y sus barrios, para fabricar. Martínez y Prieto. O'Reilly 23. A-6951.
H-8 E-1170 Indf. 1 junio.

SE DAN EN primera hipoteca cantidades de mil pesos, al diez por ciento anual por tres años; doble garantía. M. González, Jesús María 125.
H-8 39964 2 Sep.

HIPOTECAS

¿Necesita usted dinero? Si tiene buenas garantías no vacile. A los mejores tipos de plaza se los ofrezco. Domingo Schmidt, Manrique número 50. Teléfonos A-8826 y A-6432. Créditos hipotecarios, pagarés o cualquier valor cotizable.
H-8 40078 31 Agosto.

PREFERIMOS CORREDORES
Compramos al Contado
DINERO EN HIPOTECAS
NOTARIA GRATIS
UNO o DOS AÑOS GRATIS
Interés desde 3%
Fincas y Propiedades
Habana o Interior
Altos Droguería "SARRA"
Oficina Particular A-4358 M-6265
Tte. Rey y Compostela
H-8 E-1661 30 Agosto.

MONGUITO

por Abril Lamarque

M.E.C.D. 2016

ENTRE LOS VECINOS DE UN PUEBLO DE HUESCA SERAN REPARTIDAS 4.000 HECTAREAS DE TIERRA

ACTUALIDAD ESPAÑOLA

Labor Civil en el Protectorado

Por RAFAEL SUAREZ SOLIS

Cuando dice que en la Historia nada se repite, debiera completarse la idea agregando que todo se rectifica. Apenas queda nada inconmovible en el estado originario, y hasta las propias especies animadas están sujetas a modificaciones ostensibles en su funcionamiento fisiológico. Las razas y los pueblos, aun los estáticos en el suelo de su génesis, viven el éxodo, viajeros por los climas del pensamiento. Grande es la influencia de la Geografía sobre el hombre, hasta el punto de generar una ciencia que estudia las características etnográficas en sus relaciones con la Naturaleza: la Historia de la Geografía. Pero hay también climas para la inteligencia, que influyen asimismo en la salud de las civilizaciones y en el desarrollo de las distintas especies ideológicas, con su secuela inevitable de conquistas e imperialismos.

Cuenta el norteamericano Waldo Frank, en su maravilloso libro "La España Virgen", que fué el Corán quien hizo la invasión de Europa, al hacer religiosos a los árabes. El Islam dominó en España, y no una raza ambiciosa de bienes terrenales. A tal extremo, que el debilitamiento del dominio se inició cuando un clima dulce y una tierra sensual y ubérrima apoltronó a los hombres en el deleite de disfrutar un paraíso terreno. Las hordas crueles que irrumpieron en la Península lanzadas por la ambición legada a su raza por Mahoma, incapaces de sentir miramientos hacia el dolor de los sometidos, se retiraron de Granada, el último baluarte, febles y gimientes, dando lugar esa actitud a la leyenda del **Suspiro del Moro,** según la cual la madre de Boabdil hubo de increparle ante sus lágrimas: "Haces bien en llorar como mujer lo que no supiste defender como hombre". Palabras, ciertas o no, con toda la bélica poesía de un salmo del Corán.

Sigue la ideología del Islam dulcificándose y amansándose en el clima benigno de la cultura de Occidente. Hoy nos anuncia el cable que en todo el Protectorado Español de Marruecos se celebran las fiestas del Mulud, conmemorando el nacimiento del Profeta. Entre los simulacros guerreros, que es la forma de expresar su regocijo los moros, destacan otra clase de actos, a los que imprime carácter el interés de la civilización europea. En Larache se ha inaugurado la primera serie de escuelas hispanoárabes, "congratulándose los caídes notables de la preocupación española por extender la instrucción en Marruecos".

Luis Bello, en su excursión admirable por las escuelas de España, —aventura espiritual que, como saben mis lectores, ha culminado en un homenaje de toda la nación, que le regala una casa al eminente periodista,— ha llegado hasta la zona del Protectorado, ponderando en artículo reciente el ánimo con que se apresta España a impulsar la Escuela hispanomarroquí. Se debe esta labor en gran parte al teniente coronel Capaz—cubano de nacimiento—dedicado a fundar escuelas hispanoárabes en los territorios donde ejerce jurisdicción política.

Escribe a este respecto Emilio López, corresponsal de "A B C" en Tetuán:

"Para esta labor de absorción, el teniente coronel Capaz utiliza todos los medios que encuentra a mano: los médicos, los practicantes, los oficiales de su mejala de Gomara o de las oficinas de Intervención, los escribientes europeos y los intérpretes. La cuestión es que el niño del aduar se habitúe al contacto con nosotros y aprenda pronto nuestro idioma, porque sin el conocimiento de éste no es posible la asimilación del indígena por nuestra cultura.

"Difícilmente puede hacerse cargo quien no resida en Marruecos de cuanto vale esta labor de Capaz, desarrollada con entusiasmo, y persuadiendo al cabileño de que su interés está en que sus hijos estudien siguiendo nuestros métodos, con respeto para sus creencias religiosas y sus costumbres peculiares. Es una labor de captación de las generaciones que ahora nacen a la vida y cuyos frutos recogerá España mañana, labor que aparta al niño moro de esa propensión heredada al manejo del fusil. Esta labor, y una más racional explotación de las riquezas naturales del país, van consolidando el sosiego espiritual, ausente durante tantos años de turbulencia".

¡Qué lejos quedan los tiempos—el ayer todavía—del Marruecos trágico! ¡Y cómo pesa en el recuerdo la convicción de que todo aquel drama fué inútil, origen de un abandono del que nadie en España puede sentirse irresponsable! Lo fácilmente que lo acabó la Dictadura da la medida del esfuerzo escaso con que se pudo terminar en cualquier época. No es hora, ésta de regocijo, para ahondar en los malos recuerdos, mucho más cuando de las acusaciones nadie saldría sin su parte correspondiente, ni aún quienes hoy se reparten toda la gloria. Festejemos la realidad actual, ya que nos lleva el diablo en coche por los ensangrentados caminos de Marruecos. Y que nuestra alegría de cristianos, incontenida desde la fecha de la conquista de Granada, alborote en las fiestas del Mulud, que conmemoran el nacimiento de Mahoma.

Hoy, más que nunca, el suave clima de la cultura española hace pacíficos a los frenéticos ejércitos del Islam.

"BALA" ACUSADO DEL ASESINATO DEL MALLORQUIN

Extenso informe rendido por el inspector Gómez, de la Judicial, al Juzgado

El Inspector M. Gómez, de la Policía Judicial, ha rendido en el día de ayer un extenso informe al Juez de Instrucción de Guanabacoa, relacionado con el crimen ocurrido en Minas, en la persona del viejo lechero Manuel Mallorquín.

Gómez, viejo policía, ha llevado sus investigaciones de manera imparcial, ajustándose solamente a la verdad de lo que ha sucedido en aquella comarca.

Dice Gómez en su informe que el autor material del hecho lo fué el procesado Nicolás Rivero, (a) "Bajá", quien al mismo tiempo puede haber tenido un cómplice cuya identidad hasta ahora ha sido de todo punto imposible averiguar, si bien se cree pueda ser el también procesado Lucio Brizuela.

Después de detallar minuciosamente la forma en que se realizó el asesinato, así como los preparativos que se efectuaron después de consumado el horrendo crimen, para borrar las huellas, sigue creyendo Gómez que el movil no es otro que la venganza, robando el criminal o los criminales, 30 pesos que guardaba en sus bolsillos el lechero, no con ánimo de lucro sino para despistar la actuación de la policía.

El activo Gómez, agrega que la fantasía popular ha hecho creer en los primeros instantes que los autores habían pasado a caballo por la finca del Mallorquín, y uno de ellos, estaba disfrazado con patilla y bigotes, cosa que ha podido comprobarse incierta, pues si bien es verdad que por allí cruzó un sujeto de esa forma, lo era un carbonero, que tiene barba y bigotes, pero no postizos.

El doctor Benítez, director del Laboratorio de Química Legal, ha rendido al Juzgado un informe, donde le dice que a ninguno de los machetes, ni otros objetos ocupados, se le han encontrado sangre humana.

SE DAN SEMILLAS Y DINERO PARA LOS LABRADORES

Los huertanos de Murcia piden auxilio al gobierno a causa de los temporales

SALAMANCA, agosto 29. (UP)—El Presidente de la Diputación Provincial ha ofrecido a los labradores el máximo esfuerzo moral y material facilitándoles la semilla que avalará las operaciones de crédito necesarias para la obtención de trigo de siembra.

LOS HUERTANOS DE MURCIA

MURCIA, agosto 29. (UP) Los labradores de la huerta murciana están demandando el auxilio del Gobierno para afrontar la gravísima crisis ocasionada por los granizos y las tormentas, que les han arruinado.

JUBILO POR UN FERROCARRIL

VILLANUEVA DEL FRESNO, Badajoz, agosto 29. (UP) Ha causado gran júbilo la aprobación del Ferrocarril de Zafra a Villanueva, de 110 kilómetros, que será importantísimo, por la unión que representa entre Lisboa y Sevilla.

QUEMADURAS

Antonio Manet Ferrán, de 3 años, vecino de Romay número, 16, fué asistido de graves quemaduras por el cuerpo, que sufrió al vertérsele un poco de agua caliente.

ESOS TERRENOS FUERON ADQUIRIDOS POR LA ACCION SOCIAL AGRARIA PARA REPARTIRLOS AL VECINDARIO, QUE HA DE PAGARLOS EN VEINTICINCO AÑOS

Los capitanes españoles Jiménez e Iglesias, tripulantes del aeroplano "Jesús del Gran Poder", emprenderán el vuelo de regreso desde la India, el día primero de septiembre y han dirigido un mensaje pidiendo el alumbrado de aerodromos

LA PRIMERA ETAPA SERA DE BAGDAD HASTA STAMBUL, PUES LA ENFERMEDAD DE IGLESIAS IMPIDE HACER EL VIAJE EN UNA SOLA ESCALA

Seiscientas mil pesetas concedidas para préstamos agrícolas. En Larache se inauguraron ayer las primeras escuelas de árabe y español, congratulándose los caides y notables moros por la preocupación de España para extender la civilización en el país

EL REGRESO DEL JESUS DEL GRAN PODER"

MADRID, agosto 29. (UP).— Los capitanes Jiménez e Iglesias, tripulantes del aeroplano "Jesús del Gran Poder", se proponen emprender el vuelo de regreso desde la India el día primero de septiembre, habiendo dirigido un mensaje al Gobierno en el que solicitan que se gestione que permanezcan alumbrados los aerodromos de Iprés en Bélgica, y Tolon Béziers y Perpiñan, en Francia.

El capitán Jiménez ha desistido de hacer el vuelo en una sola etapa a causa de encontrarse enfermo su compañero Iglesias. La primera etapa será desde Bagdad a Stambul.

600.000 PESETAS EN PRESTAMOS AGRICOLAS

MADRID, agosto 29. (UP).—La Junta del Crédito Agrícola ha despachado 143 peticiones de préstamos con garantía de trigos y otras especies, con un valor total de 600,000 pesetas.

LAS ESCUELAS HISPANO-ARABES EN MARRUECOS

MELILLA, agosto 29 (UP).—En todo el Protectorado de Marruecos se celebran con brillantez las fiestas del Mulud, conmemorando el nacimiento del Profeta (Mahoma).

En Larache se inauguraron hoy las primeras escuelas hispano-árabes, congratulándose los caides y los notables moros de la preocupación española por extender la instrucción en Marruecos.

Debe recordarse a este respecto que durante la reciente excursión del comisario superior al zoco el Sebt de Tomorroh, el interventor de la cabila presentó al general Sanjurjo dos pequeños indígenas que, bajo la dirección del médico, que ejerce de maestro en los ratos libres, habían aprendido el alfabeto castellano y a unir las sílabas en una semana.

Ayer se inauguró otra escuela en la oficina de El Jemis de Haraix, centro de importancia comercial y política.

Al acto acudieron las autoridades majzenianas de la cabila y un centenar de niños de los aduares, algunos de éstos muy alejados.

AUMENTO DE SUELDOS EN BILBAO.

BILBAO, agosto 29 (UP).—Dos mil funcionarios de la Diputación Provincial piden aumento de sueldos, alegando la carestía de la vida.

—La dirección del Monopolio de los Petróleos acordará probablemente la instalación de una gran refinería en Bilbao, para la demanda del Norte de España.

EL ARZOBISPO DE PUEBLA.

BURGOS, agosto 29 (UP).—Ha llegado a esta ciudad Monseñor Vera, arzobispo de Puebla, México, siendo muy agasajado por las autoridades eclesiásticas.

ESCASEZ DE AGUA.

ZARAGOZA, agosto 29. (UP).—El alcalde ha ordenado que se suspendan los riegos de las huertas, en vista de la escasez de agua en la ciudad.

4000 HECTAREAS QUE SE REPARTEN.

HUESCA, agosto 29. (UP).—Presidiendo el acto el ministro del Trabajo, las autoridades del pueblo de Ballobar firmaron hoy la escritura de cuatro mil hectareas adquiridas por la Acción Social Agraria, que las repartirá entre los vecinos del municipio, pagándolas estos en veinte y cinco años.

UNA NIÑA FUE LESIONADA POR EL VECINDARIO

Un individuo es acusado como inductor en el crimen de la calle de Figuras

SURGE UN INDUCTOR EN EL CRIMEN DE FIGURAS SEIS

Anoche en la esquina de Barcelona e Industria, fué detenido por los Expertos Llorente y Ruiz, el ciudadano Francisco Díaz Valdés, (a) Paco el Bizco, natural de la Habana, de 24 años de edad y vecino de Angeles número 73. Este individuo fué acusado por Juan Díaz Hosma, vecino de B, número 26, en el reparto Rosalía y Bernardo Quesada. Quesada, encargado y vecino del solar conocido por 'La Ciudad de Londres", situado en Figuras número 6, de ser el inductor de la muerte de la joven Juana Díaz Castillo, que fué apuñalada por su marido José Ramos Gálvez, el domingo pasado en le referido solar.

Juan Díaz Hosma, es el padre de la infortunada joven, y manifestó a la policía que se ha enterado por Quesada, de que "Paco el Bizco", desde que el marido de su hija, salió a trabajar al campo, la vigilaba con el propósito de contarle todos sus movimientos al Ramos.

Por los chismes que el detenido le contó a Ramos, éste vino a la Habana, con el premeditado hecho de dar muerte a Juana, cosa que efectuó el domingo por la mañana, por lo que estima que Francisco Díaz Valdés, es el inductor del crimen, por cuyo hecho se encuentra preso y procesado con exclusión de fianza Ramos.

Quesada por su parte expuso que el detenido le dió informes falsos a Ramos, diciéndole que entre la infortunada joven y él, existían tales lazos de amistad que le había visto salir juntos a la calle, cosa que no es cierta.

El acusado negó los cargos que se le imputan, quedando en los Expertos, para ser presentado hoy al Juez que instruye la causa.

ASIATICO ARROLLADO

En la casa de socorros de Arroyo Apolo, fué asistido ayer tarde el asiático Loo To Chang, de 49 años, vecino de Arroyo 57, de las fracturas de varias costillas, así como probable fractura de la base del cráneo, siendo su estado de suma gravedad. Este asiático transitaba con una canasta a la cabeza por Jesús del Monte y Marianao, cuando fué alcanzado por la cuña número 7208, que conducía su propietario el abogado Armando del Valle Martos, vecino de San Lázaro 215. Presentado al doctor del Valle al Juez de Guardia, lo dejó en libertad, bajo fianza de 300 pesos.

UN DETENIDO

El vigilante 1736, detuvo en la esquina de Llinás y Arbol Seco, al mestizo Rufino Vidal Molina, vecino de San Joaquín 33, letra F, porque al hacérsele sospechoso, lo registró ocupándole un alicate, cuya procedencia no pudo explicar, por cuyo hecho estimo el vigilante que con ello podía cometer algún delito contra la propiedad. El detenido quedó en libertad

LAS ESTAFAS CON LOS EXPEDIENTES DEL MUNICIPIO

Tres individuos fueron arrestados por expertos, ocupando los expedientes

Manuel González Rodríguez, vecino de General Lee número 58, dió cuenta ayer al señor Miguel de Miguel, Jefe del Departamento de Apremios del Ayuntamiento, de que el bombero Julio César Soto Salas, vecino de Maloja número 165, el cual está interinamente en dicho negociado, le hizo proposiciones a fin de facilitarle unos expedientes de apremios contra la American Club, situada en Prado y Virtudes, con el propósito de que comprobara ciertas irregularidades habidas allí y así poderse ganar unos cuantos pesos, arreglando el asunto.

Con esta noticia el señor Miguel de Miguel, solicitó el auxilio del teniente Miguel Calvo Herrera, Jefe de la Sección de Expertos, quien en compañía de sus subalternos Méndez y Balmaseda, se personaron en una oficina que existe en Obispo 59. Esta oficina la establecieron allí Santiago Valdés Cruzado, que en un tiempo fué Jefe del Negociado de Transporte y Locomoción y el perito mercantil Ricardo de la Osa Rivero, los que de acuerdos han obtenido expedientes en blanco, para así poder trabajar con mayor facilidad y estafar a los que adeuden sumas al Ayuntamiento, haciéndoles creer que ellos se lo arreglarán.

Calvo y sus subalternos, practicaron un registro en la habitación número 8, procediendo a la ocupación de varios expedientes y cédulas de notificación del Departamento de Impuestos, en blanco, las que tenían la firma apócrifa del señor Cárdenas, listas ya para estafar a los comerciantes.

Con el acta levantada se le dió cuenta al Juez de Instrucción de la Sección Primera, con presentación de los detenidos la Osa, Valdés y el bombero, Soto.

LESIONADO GRAVE EN MARIANAO

El doctor Arzola, asistió de lesiones graves a Gumersindo García García, natural de España, de 40 años de edad y vecino de 4 y Pasaje, en el Reparto Almendares y a Benigno García Vázquez, cuyo estado de gravedad le impidió darse a conocer ni prestar declaración.

Los lesionados se encontraban trabajando en las Canteras de Quereja, y, según declaró el primero al Sargento Lavois, que se constituyó en el mencionado centro, sufrieron las lesiones que presentan al explotarles un barreno que taqueaban, en circunstancias especiales porque todavía no le había colocado el fulminante.

García Alvarez fué trasladado a esa para su ingreso en el "Calixto García", donde es probable que se le amputé el brazo derecho, el cual, según el aludido facultativo no es posible salvárselo.

"España Tiene Entre sus Fronteras Planteado el Problema Catalán, una de las más Graves Cuestiones Nacionalistas"

PUERTO RICO PIDE A HOOVER QUE DEFINA SU ACTITUD HACIA LA ISLA

WASHINGTON, agosto 29. UP.—El doctor Thomas E. Benner, canciller de la Universidad de Puerto Rico, ha solicitado de Herbert Hoover, candidato republicano a la presidencia, una declaración sobre su actitud con respecto a la Isla.

"Durante mis cuatro años de servicios como Canciller—dice el doctor Benner en una carta a Henry J. Allen, director de publicidad de la campaña republicana—me he visto obligado a llegar a la conclusión de que la administración republicana, en lo que concierne a esta Isla, cuyos ciudadanos son ciudadanos de los Estados Unidos, no considera a los portorriqueños "intereses norte-americanos", aunque habla con frecuencia de los intereses norte-americanos en Puerto Rico, refiriéndose a las corporaciones del azúcar y el tabaco.

"Si yo pudiera tener la certidumbre de que es parte de la política futura de Mr. Hoover buscarle una solución final al problema del status de Puerto Rico como parte de los Estados Unidos (lo cual la mayoría del pueblo portorirqueño anhela que sea un hecho), creo que un síntoma de tan liberal y humanitaria política del candidato republicano a la presidencia, forzaría mi participación entusasta en la elección de Mr. Hoover".

EN BARCELONA SE RINDE TRIBUTO POSTUMO EN MEMORIA DEL AVIADOR DEL PRETE, MUERTO TRAGICAMENTE EN LA CIUDAD DE RIO JANEIRO, BRASIL

Las personalidades civiles y militares barcelonesas desfilaron ante el cadáver conducido por Conde Rosso

SENTIDO DISCURSO QUE FUE PRONUNCIADO POR EL ALCALDE DE BARCELONA

Se calcula que las flores y medallas ofrendadas al cadáver de del Prete valen unos cinco millones de liras

BARCELONA, agosto 29. UP. Hoy entró en este puerto el trasatlántico "Conte Rosso", que conduce el cadáver del aviador italiano, comandante Carlo del Prete, desde Río Janeiro.

Poco después de ser despachado el buque, pasaron a su bordo el cónsul italiano Guido Romanelli, el vice cónsul Andreoli, y numerosos miembros de la colonia italiana, que desfilaron ante el cadáver, expuesto en capilla ardiente en una de las cámaras del buque, depositando numerosas coronas sobre el féretro.

También desfilaron por dicha cámara el comandante de marina de Barcelona, una comisión de oficiales viadores en representación de la aeronática naval y muchas personalidades de esta ciudad.

El Alcalde de Barcelona pronunció ante el cadáver del comandante del Prete un sentido discurso, diciendo que Barcelona, como todas las ciudades cultas, siente admiración por los hombres que sacrifican sus vidas en aras de la civilización, mucho más cuando la vida gloriosa sacrificada pertenece, como ahora, al pueblo italiano, que se esfuerza en propagar la cultura por los propios aires. Agregó que Barcelona está unida por lazos de amor y de cariño a Italia, cuyas hazañas sigue con entusiasmo, compartiendo en esta ocasión la pena que aflige al pueblo hermano por la muerte del heroico as de su aviación.

Terminó rogando que el cónsul elevase a la Monarquía y al Gobierno de Italia el testimonio de pésame de la ciudad de Barcelona.

El cónsul italiano, señor Romanelli, contestó diciendo que del Prete no ha muerto para los italianos que se hallan dentro y fuera de la patria. Ensalzó las proezas aviatorias que realizó y tuvo elogios para el acto llevado a cabo por la ciudad de Barcelona, donde conviven fraternalmente numerosos italianos. El último párrafo lo consagró a agradecer el homenaje que la aviación militar española ha rendido a Del Prete, enviando una comisión de oficiales para rendir un tributo póstumo al aviador muerto en Brasil.

Las entidades italianas de Barcelona ofrendaron a Del Prete una corona de flores.

Los dirigibles y las escuadrillas de aeroplanos de la aviación militar volaron sobre el trasatlántico Conte Rosso, que conduce el cadáver del aviador italiano, realizando arriesgadísimas evoluciones y arrojando flores. También voló en un aparato el comandante Longo, agregado militar a la embajada italiana en Madrid, arrojando asímismo flores.

El cadáver de Carlo del Prete ocupa el centro del salón de la cubierta de popa, rodeándolo banderas italianas y coronas de flores, desde que fué embarcado en Río Janeiro. Se calcula que las ofrendas florales y medallas hechas a los restos, valen cinco millones de liras. Dan guardia de honor a los restos cuatro "camisas negras", que se relevan noche y día, todo el viaje.

El Conte Rosso salió en dirección a Génova a las tres y media de la tarde.

PINEDO SALE A RECIBIR AL "CONTE ROSSO"

ROMA, agosto 29 (UP).—El General Francesco de Pinedo salió hoy en su hidroplano para salir a recibir al trasatlántico "Conte Rosso", que trae del Brasil los restos del Comandante Carlo Del Prete. Pinedo y una escuadrilla de hidros saldrán de Genova para recibir en altar mar el buque y darle escolta hasta el puerto.

La Guerra...

(Viene de la PRIMERA pág.)

pero ha surgida ya contra aquel tratado una oposición semejante a la que hizo rechazar al pueblo norteamericano la Liga de las Naciones. Y es fácil comprenderlo. Aun con el Atlántico por medio, y por muy desinteresado que el protectorado pueda ser, algún día traerá complicaciones que arrastrarán a los Estados Unidos al embrollo europeo.

Sin embargo, este protectorado norte-americano de la paz europea es nuevo y extraño, y por su singular novedad ha provocado muchas objeciones, tanto en Europa como en América. ¿Quién habría pensado en que, después del experimento de Wilson con la Liga de las Naciones, los Estados Unidos volverían a la carga co nel Pacto de Kellogg? La importancia principal del Pacto de Kellogg, tál como la veo, es la siguiente: Que no es posible explicarlo a menos que un secreto impulso obligue a los Estados Unidos, periódicamente, a ocuparse de a paz europea más allá de sus propios e inmediatos intereses concretos. ¿De dónde viene este impulso?

Europa no es America, donde la paz está asegurada por la inmensidad territorial de los Estados, por lo separado de la población, lo pequeño de los ejércitos, la ausencia de conflictos internacionales, y las dificultades casi insuperables que las operaciones militares significarían para los invasores de terrenos tan vastos y tan vacíos.

Europa es un continente superpoblado, dividido por conflictos, lleno de Estados de dimensiones medianas pero muy militarizados, que pueden hacerse mutuamente la guerra con facilidad, además de tener una tradición secular belicosa.

En Europa, la paz no puede quedar asegurada más que por convenios e inteligencias de carácter general. Estos convenios e inteligencias existieron entre 1815 y 1914, un siglo justo. Y los compromisos fueron mantenidos toda esa centuria, excepto en once años, de 1859 a 1870. Así pudo Europa disfrutar de dos períodos de paz, de 1815 a 1848 y de 1870 a 1914.

Pero hoy han caído casi todas las dinastías y el sistema monárquico que existió en Europa durante casi un siglo entero no existe apenas. Es necesario sustituir ese sistema que hizo aquellos convenios por otra avenencia general. ¿Pero, cuál?

Este es el terrible problema que Europa debe resolver. América está muy unida a Europa por la historia y por el espíritu de su civilización, por intereses económicos y políticos, para que pueda desinteresarse de lo que ocurre en el Nuevo Mundo como si ocurriera en otro planeta. Pero tampoco debe llegar hasta el punto de asumir responsabilidades que pueden serle muy pesadas.

Para Europa encontrar una nueva forma de compromiso entre sus pueblos es cuestión de vida o muerte. Tiene que hacer todos los esfuerzos para resolver el problema, ya que en ello le va todo el porvenir. Pero los conflictos de intereses y de pasiones, de odios de razas, de celos de dominio, de rivalidades nacionales y las competencias económicas, actúan con demasiada energía para que Europa pueda encontrar fácilmente la fórmula para que todos los factores en pugna lleguen a conciliarse aceptablemente.

LA PARADOJA DE LA PAZ

Esta contradicción suministra la llave de lo que puede llamarse la paradoja europeo-americana de la paz.

Esto explica por qué, entre las tres tentativas de inteligencias y convenios que ha habido en los últimos diez años, la Liga de las Naciones, Locarno y el Pacto de Kellogg, dos proceden de los Estados Unidos. Estos, fuera del conflicto de pasiones y de intereses europeos, ven más claramente la necesidad de una inteligencia que garantice la paz del Viejo Mundo, aunque se les induzca a creer que la solución es más fácil y sencilla de lo que realmente es.

Pero es también explicable que, aun viendo la necesidad de una inteligencia, los Estados Unidos nunca se comprometerán más allá de cierto punto para conseguir ese acuerdo y esa buena voluntad, desde el momento en que sus intereses son secundarios con respecto a Europa. Es razonable que para lograr la paz europea, sea Europa la que tenga que conseguirlo.

Y es comprensible que Europa, sometida de mala gana a esta iniciativa americana, al fin acabe por hacerla propia, vivificándola. ¿No es esto lo que gradualmente ha ocurrido a la Liga de las Naciones? Los Estados Unidos, tras imponérsela a Europa, se han desinteresado de ella. Europa, que al principio no creyó en la Liga, gradualmente se ha dado cuenta que necesitaba una institución de esa naturaleza, ha comenzado a usarla y estudia cómo emplearla para el mejor servicio de sus objetivos y para mejorarla y perfeccionarla.

Nada de sorprendente tendría que le ocurriese algo semejante al Pacto de Kellogg. Aun sin repudiarlo, como ha hecho con la Liga de las Naciones, es inevitable que desde ahora los Estados Unidos se interesarán menos en ese documento que Europa.

Es en Europa donde el principio de la renuncia de la guerra, como medio de política nacional, puede desarrollarse de su forma actual y producir los frutos y beneficios que debe rendir.

Europa debe estudiar el Pacto, mejorarlo, hacerlo más preciso, convertirlo en el principio vivo de la paz en medio de las pasiones y las rivalidades siempre alertas a surgir de todas partes y apercibidas a afilar en la sombra y en el silencio las armas de los conflictos venideros.

ASI DIJO UN DIPUTADO ESLOVENO DEL PARLAMENTO DE ITALIA EN LA INAUGURACION DEL CONGRESO DE LAS MINORIAS, AYER EN GINEBRA

Numerosos miembros del cuerpo diplomático español se encuentran en San Sebastián, así como muchos extranjeros los que obsequiarán mañana, viernes, al jefe del gobierno general Primo de Rivera, con un almuerzo como homenaje

LA COMISION MIXTA DE PATRONOS Y OBREROS DEL RAMO DE CONSTRUCCION EN SEVILLA HA LLEGADO A UN ACUERDO PARA ACABAR LA HUELGA

Por medio de un decreto, publicado ayer en la Gaceta Oficial ha sido creado el "Comité Permanente de Vigilancia para la Exportación", cuya misión consiste en impulsar el intercambio con los mercados existentes y estudiar la conquista de otros

EL PROBLEMA CATALAN EN LA LIGA DE LAS NACIONES

GINEBRA, agosto 29. (SR). — En la inauguración del Congreso de las Minorías, bajo la presidencia de M. Wilfan, diputado esloveno al Parlamento de Italia, éste se hizo eco del descontento de las minorías por la indiferencia con que se ven tratados por la Liga de las Naciones y protestó contra el proyecto de confiar la sección de la misma dedicada a estas entidades al funcionario español del Secretario General alegando que España tiene entre sus fronteras planteado el problema catalán una de las más graves cuestiones nacionalistas de Europa actualmente.

SAN SEBASTIAN ESTA LLENO DE DIPLOMATICOS ESPAÑOLES Y EXTRANJEROS

SAN SEBASTIAN, agosto 29. (UP). — Mañana por la noche llegará a esta ciudad el general Primo de Rivera, y el viernes será obsequiado con un almuerzo por los diplomáticos extranjeros. Se encuentran también en San Sebastián los embajadores de España en París, Quiñones de León; en Londres, Merry del Val; y en Washington, Padilla, así como el señor Almeida, secretario general del Ministerio de Estado.

El general Primo de Rivera tiene el propósito de dirigirse después a Santander para entrevistarse con el Secretario de Estado inglés, Sir Austen Chamberlain, que tocará en ese puerto en el vapor "Orcoma", que lo conduce a América.

EL AUTOMOVIL DEL EMBAJADOR ARGENTINO

MADRID, agosto 29. (UP). — Comunican desde San Sebastián que en la carretera a Irún y cerca de esa ciudad, en el lugar llamado Las Ventas, el automóvil en que se dirigía el embajador de la Argentina desde Fuenterrabía a San Sebastián, realizó un rápido viraje, chocando con otro automóvil, que marchaba en dirección contraria, en el que viajaba Don Víctor Pradera, abogado y asambleísta, resultando ilesos los ocupantes de ambos vehículos.

Los coches recibieron grandes desperfectos y el embajador argentino señor García Mansilla se trasladó a San Sebastián en el automóvil del secretario de la embajada.

LA HUELGA DE SEVILLA

SEVILLA, agosto 29. (UP). — La comisión mixta de obreros y patronos del ramo de construcción ha llegado a un acuerdo sobre las peticiones de mejora formuladas por los trabajadores. El acuerdo se someterá a la aprobación definitiva del comité paritario, siendo entonces obligatorio el fallo para ambas partes. El ministro del Trabajo ha autorizado la constitución del comité, esperándose que se reuna enseguida.

LA VIGILANCIA DE LA EXPORTACION

MADRID, agosto 29. (UP). — En la "Gaceta Oficial" se ha publicado hoy un decreto creando el "Comité Permanente de Vigilancia para la Exportación".

Se fijan las normas que regirán el nuevo organismo, cuya misión consiste en intensificar el intercambio con los mercados existentes y estudiar nuevos mercados. Podrá recabar la ayuda de las Cámaras de Comercio y Agrícolas y de las autoridades del país y del exterior.

El Comité queda facultado para establecer secciones de estudio y organización comercial de la exportación, policía comercial e intervención de las exportaciones.

Además podrá imponer multas y sanciones, incluso la suspensión temporal del ejercicio del comercio, a los exportadores poco escrupulosos que dañen el prestigio español.

LAS INDUSTRIAS DE LINARES

LINARES, agosto 29. (UP). — Se ha inaugurado la segunda Exposición de Instrias Locales, que presenta buen número de instalaciones y es demostración potente de la laboriosidad de esta comarca.

LAS FIESTAS DE AVILES

AVILES, agosto 29. (UP). — Se ven muy animadas las fiestas de San Agustín. En el concurso de orfeones correspondió el primer premio al Orfeón Ovetense, el segundo a los Coros de Vetusta, y el tercero al Orfeón local.

Los Ultimos Trenes de Ayer

La excursión de los maestros.—Hoy por la mañana sobre las ocho, regresarán de su excursión a distintas provincias los maestros habaneros.

El ingeniero Manuel Perea.—Regresó anoche a Santiago de Cuba, el Irgeniero Jefe de aquel Gobierno Provincial, señor Manuel Perea.

El juicio oral sobre el "Affaire" de Sagua la Grande.—Salieron anoche para Santa Clara, los Representantes, Abelardo Mola y Ricardo Campos, y el doctor Salvador García Ramos Vicepresidente de aquel Consejo Provincial, para deponer ante la Audiencia de aquella Provincia, como testigos, en la ruidosa causa seguida a distintos empleados de la Zona Fiscal de Sagua la Grande por malversación.

E. Juez Correccional de Santiago de Cuba.—Salió ayer para Santiago de Cuba, acompañado de su hija Graziella, el doctor Juan Valiente, Juez Correccional de aquella Ciudad.

Expreso Limitado.—Salieron anoche por este tren a: Holguín, Manuel Fernández Fuentes, la señora Rusinda Font, Profesora de Instrucción Pública, la señorita Leonor Miranda; a Chaparra: la señora de Anblada e hijo, la señorita Salvadora Magaz y Carlos Martínez; a Victoria de las unas, la señora Camila Guara Viuda de Bover y la señorita Ana Camila Bover Parra, Fernando de Armas; a Ciego de Avila el doctor Angel Jiménez; al Central "Violeta" Fernando Andreu, la señora Micaela Duruti Viuda de Rodríguez; a Camagüey la señorita Carolina Masfa de las Tunas, la señora Camila Cienfuegos Ricardo Manito; a Fomento el doctor Antonio Guzmán; a Santiago de Cuba, Ricardo Segrera y señora; a Santa Clara, la señora del doctor Salazar; a Punto Alegre Calixto García; al Central "Baguanos" F. Alcazar.

El señor Luis Emilio Rivas.—Regresó anoche a Camagüey en el tren Expreso Limitado el señor Luis Emilio Rivas, Auxiliar del Administrador de los Ferrocarriles Consolidados de Cuba, acompañado de su esposa.

MENOR LESIONADO

En el primer centro de socorro, fué asistida la menor Esther Barrocas Barrocas, de 15 meses de nacida, vecina de Inquisidor número 16, de graves contusiones por la cabeza y cuerpo. Según manifestaciones del padre Alberto Barrocas Zulema, su hija se encontraba dormida en la cama, cuando de pronto despertó con un ataque y nauseas, por lo que la madre Estrella Barrocas, al verla en ese estado la cargó. Al ver que cada vez se ponía más enferma, la niña empezó la madre a dar gritos, acudiendo varios vecinos que empezaron a saltar a la menor, ignorándose como se produjera las lesiones que presenta.

M.E.C.D. 2016

1832
TOMO I
HABANA
CUBA

ROTOGRABADO

REVISTA SEMANAL DEL
DIARIO DE LA MARINA

5 Cs

NUM 20
Juevés 3 0
Agto 1928

M.E.C.D. 2016

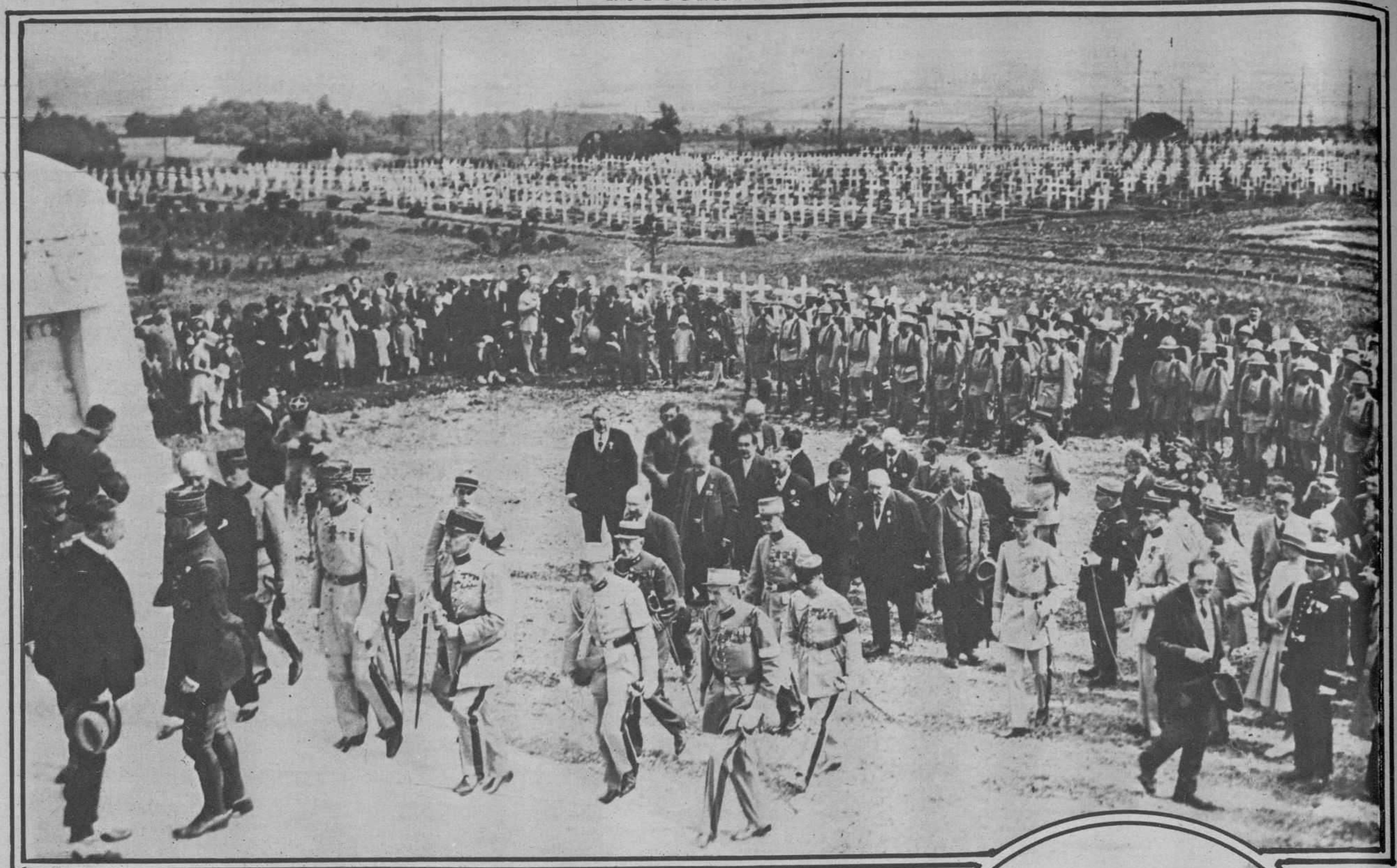

El general Gouraud, héroe de la Guerra Mun dial, presidendo la procesión patriótica de miembros de la Legión Británica, al Cemente rio de Notre Dame de Lorette, donde reposan los restos de innumerables in gleses muertos en la Gran Guerra.

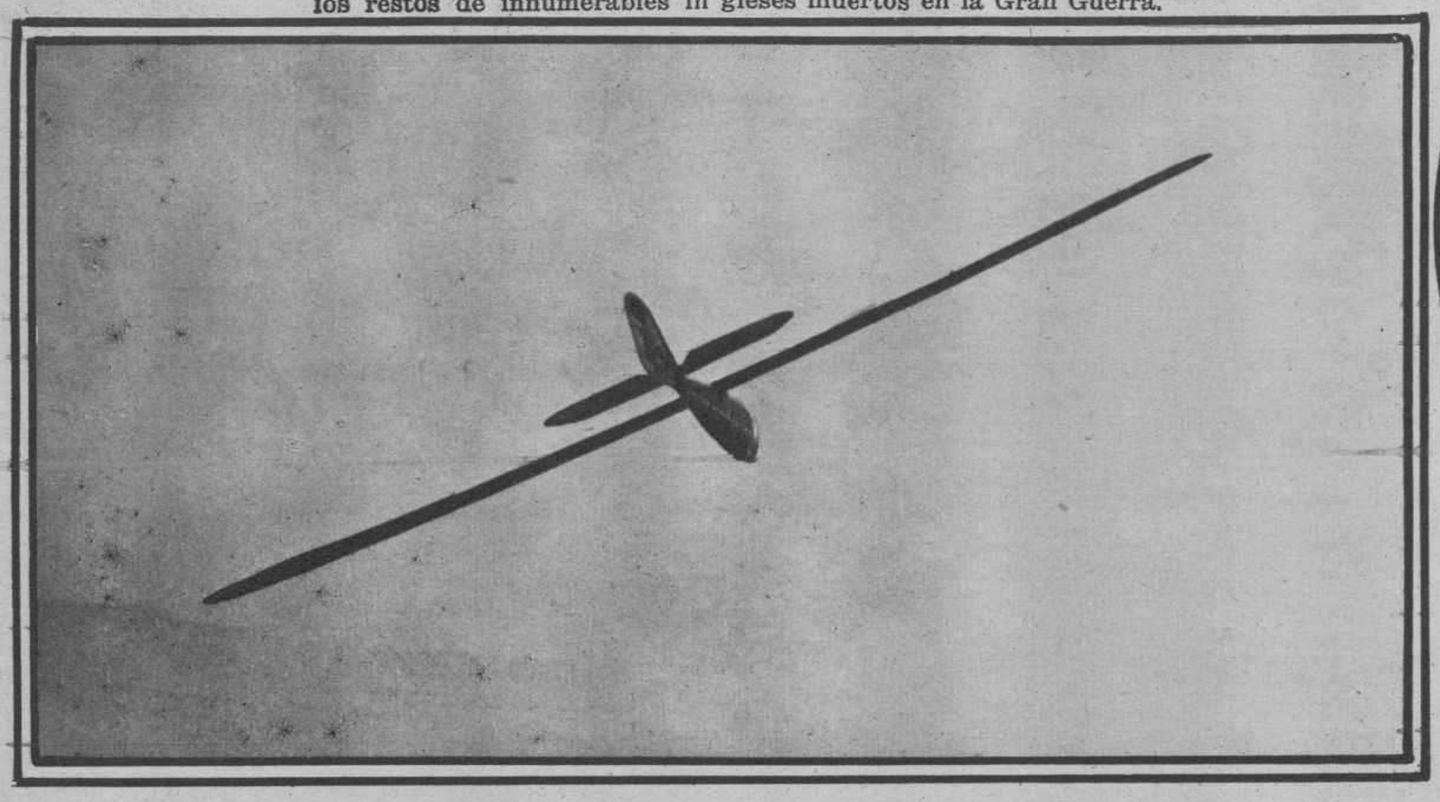

Herr Kronfeld, aviador austriaco, que ha establecido un nuevo record mundial para aeroplanos sin motor, alcanzando una altura de 1.770 pies, en el deslizador que aparece en la fotografía.

EXTRANJERO

Los "secos" en acción: Delegados de la Unión de Mujeres Cristianas "temperantes" que se reunieron en Lausanne, Suiza, para tratar de los problemas de la prohibición alcohólica en los distintos países.

M.E.C.D. 2016

IMPRESO EN LOS TALLERES DEL DIARIO DE LA MARINA

ROTOGRABADO

REVISTA SEMANAL DEL DIARIO DE LA MARINA

TELEFONO A-3157
APARTADO 1010
HABANA, CUBA

TOMO 1 HABANA, JUEVES 30 DE AGOSTO DE 1928 NUMERO 20

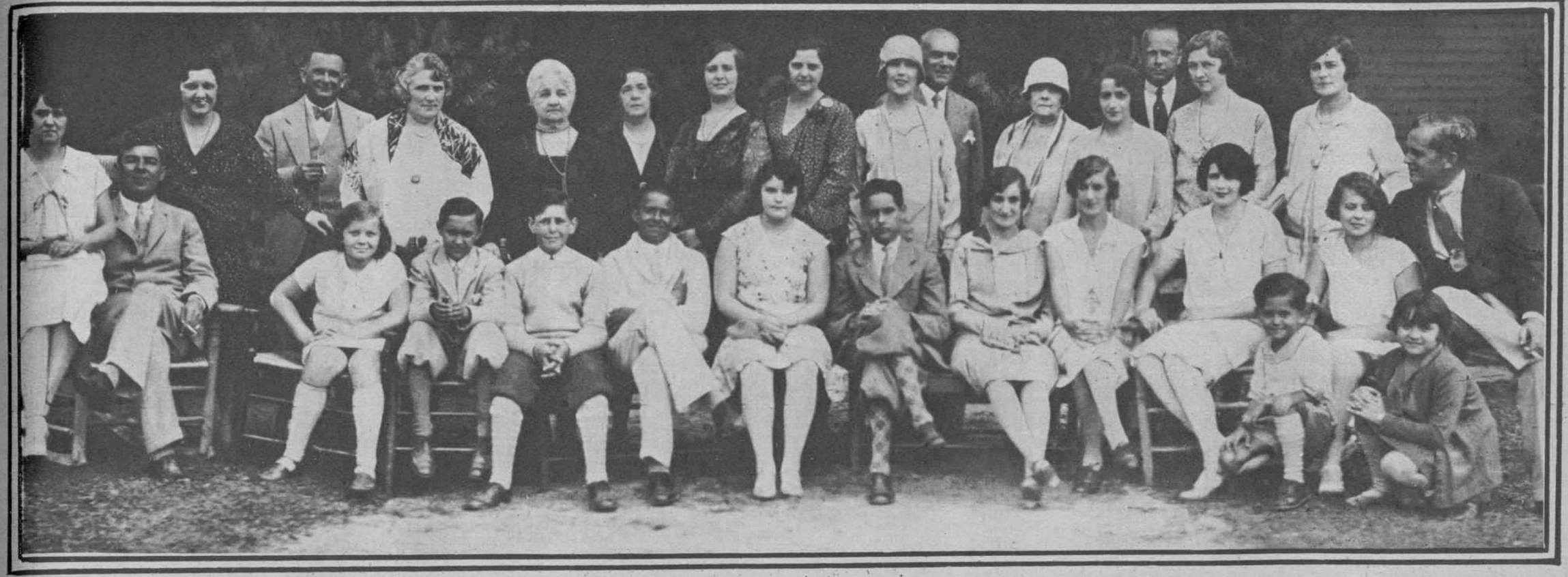

Temporadistas cubanos veraneando en Maplewood. Sentados: Mercedes A. F. de Rivera, Johnny Rivera, Peggy Smith, Enrique Russeau, Eduardo Smith, Juanito Rivera, Beba Mola, F. Russeau, Rosa y Julia Morales, Berta Mola, José A. Palomeque, Asunción Crusellas, Anita Smith, Ramón Crusellas.— De pié: Marietta Galindo de Crusellas, Luís Loret de Mola, María Luísa de Mola, Sra. Vda. de Solís, Loló Pina de Larrea, María V. de Smith, Loló Solís, Beba Larrea, Bernabé Sánchez, Eugenia S. de Sardiñas, Elvira Morales,

El Mariscal Feng Yu-Siang, leader de los nacionalistas chinos, factor muy importante de las recientes victorias obtenidas sobre las facciones del Norte.

◆

¿Volará Mabel Boll, hacia los Estados Unidos?.— Charles A. Levine, el primer pasajero trasatlántico que hizo la travesía desde New York a Alemania por la vía aérea, la señorita Mabel Boll la Reina de los Diamantes, que ahora suspira por ser la primera mujer que haga el vuelo de Europa a América, y Bert Acosta, el famoso piloto, en una de las calles de Berlín, donde se asegura que han comprado un monoplano Junkers para intentar la arriesgada travesía.

William Atkins, mecánico de aviación, que por un fenómeno completamente desconocido hasta el presente, perdió la voz totalmente al efectuar un reciente vuelo y que continúa volando por prescripción facultativa para recuperarla.

M.E.C.D. 2016

LAS REGATAS DEL MALECON POR LA COPA GENERAL MACHADO

El general Machado haciendo entrega en el Unión Club del Trofeo ganado por el Vedado Tennis, en las regatas del domingo.

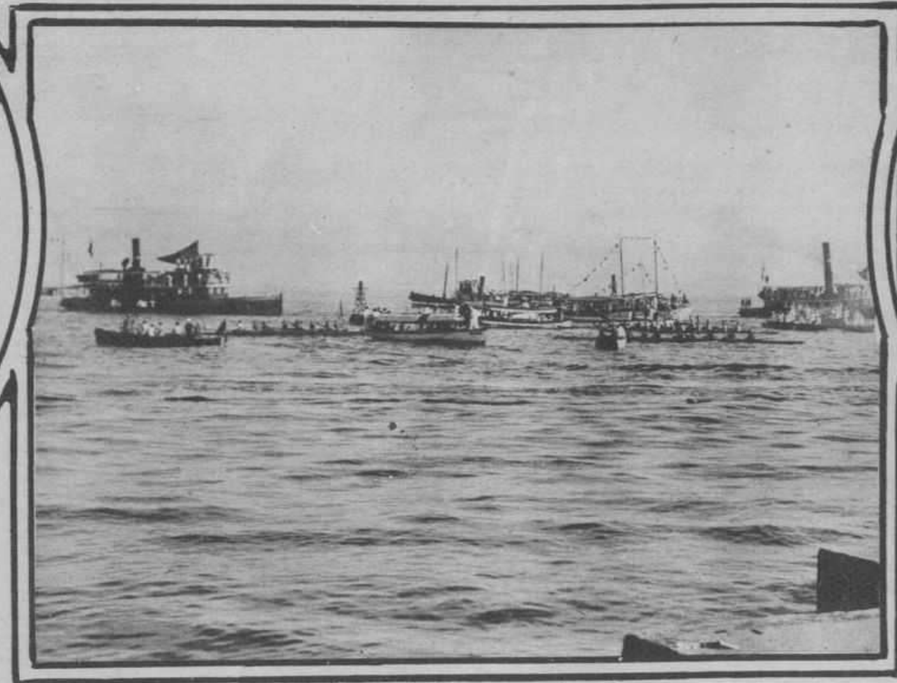

El final de la competencia náutica del domingo. Las lanchas y remolcadores rodeando a la canoa vencedora del V. T. C.

La lancha de los periodistas y de los repórters gráficos recorriendo el curso de las regatas.

La celebración de la victoria náutica en los salones del Vedado Tennis Club con una cena, a la que siguió un animadísimo baile.

Grupo de "fanáticos" persenciando las interesantes competencias náuticas del domingo, sentados en el muro del Malecón.

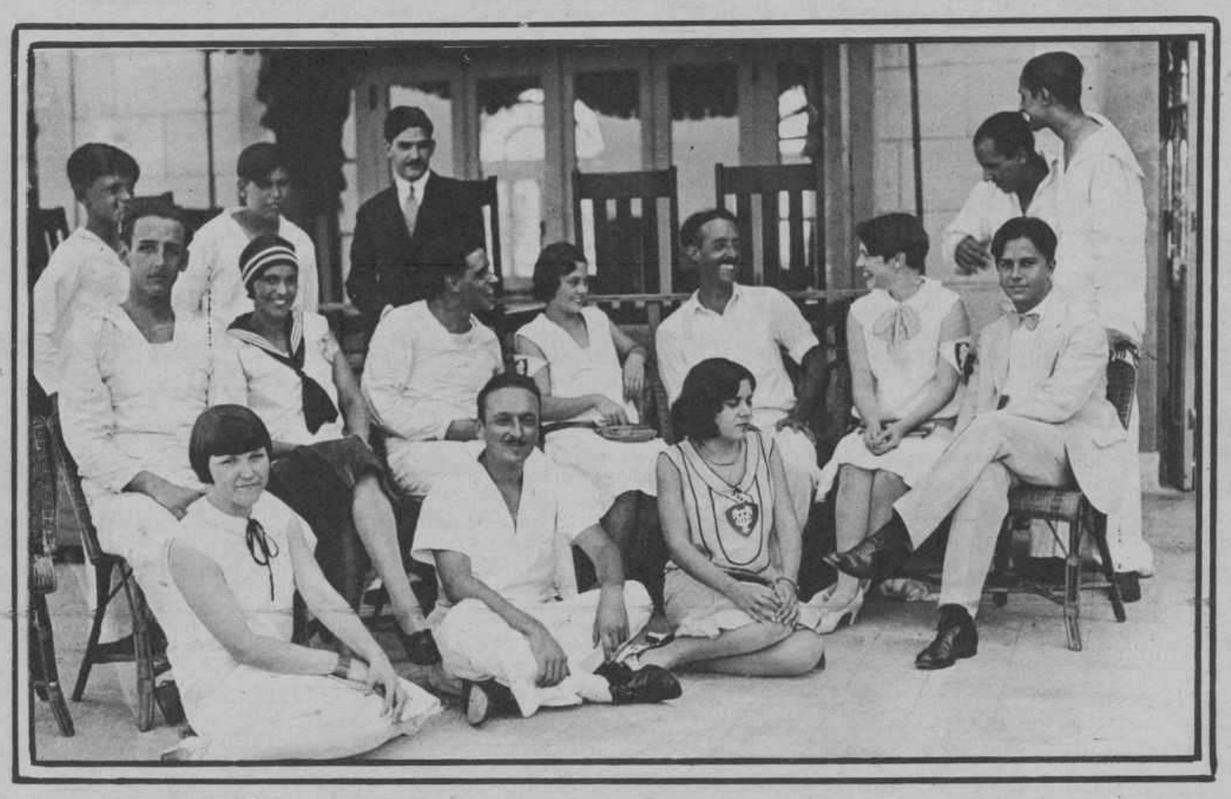

Un grupo de Vedadistas, comentando los incidentes de las regatas del domingo.

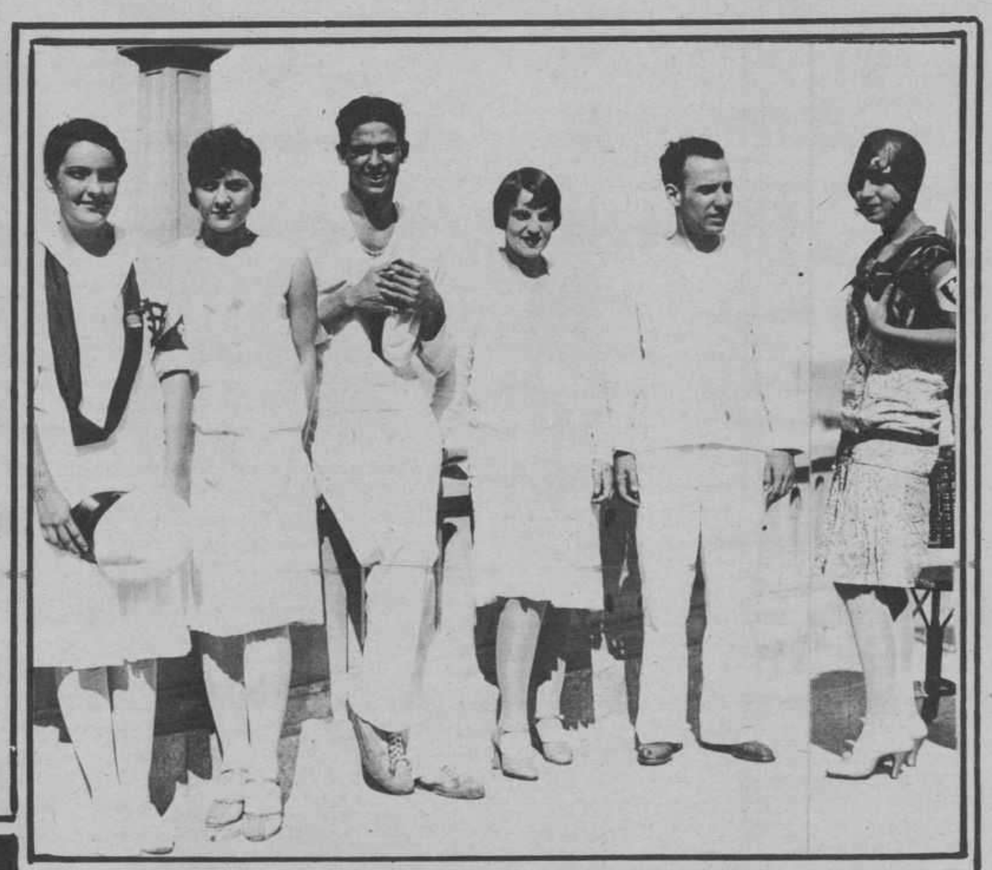

Un grupo de Vedadistas, posando en la terraza del Club, después del éxito de sus remeros. Nótese el orgullo con que porta su brazalete-insignia la jovencita de la extrema derecha: El V. T. C. simbólico de la supremacía indiscutible en los eventos náuticos.

La celebración de la victoria en la casa de los Marqueses: Un amable rincón del "verandah" donde se reune la gente joven.

M.E.C.D. 2016

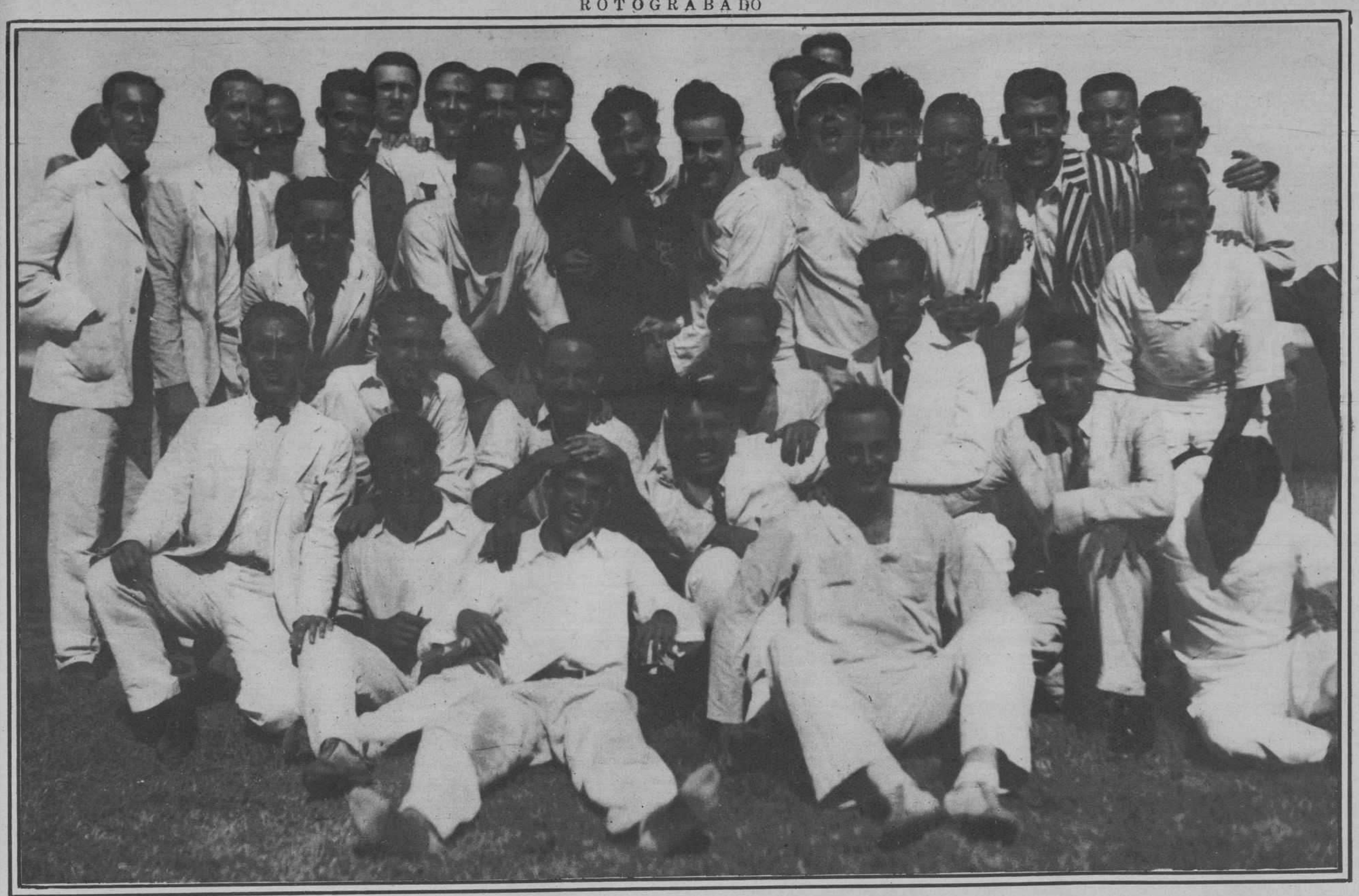

Fanáticos del V. T. Club, posando para las planas de "Rotograbado". En todos los rostros se advierte la más franca alegría por el resonante triunfo obtenido en las Regatas del Domingo, por el crew de los "Marqueses".

Los Bomberos del Cuartel de Corrales, deseando poner muy alta su bandera en el campo de los Deportes, se aprestan a la organización de diferentes equipos para tomar parte en las distintas competencias deportivas que celebran los amateurs. En la foto, aparece el "eleven" de Foot Ball (Rugby) que tomará parte en las competencias del próximo invierno.

Team de natación del Club Náutico de Varadero, ganador de las justas "Seniors" inter-clubs, celebradas ante numerosa concurrencia, en la piscina de la Y. M. C. A.

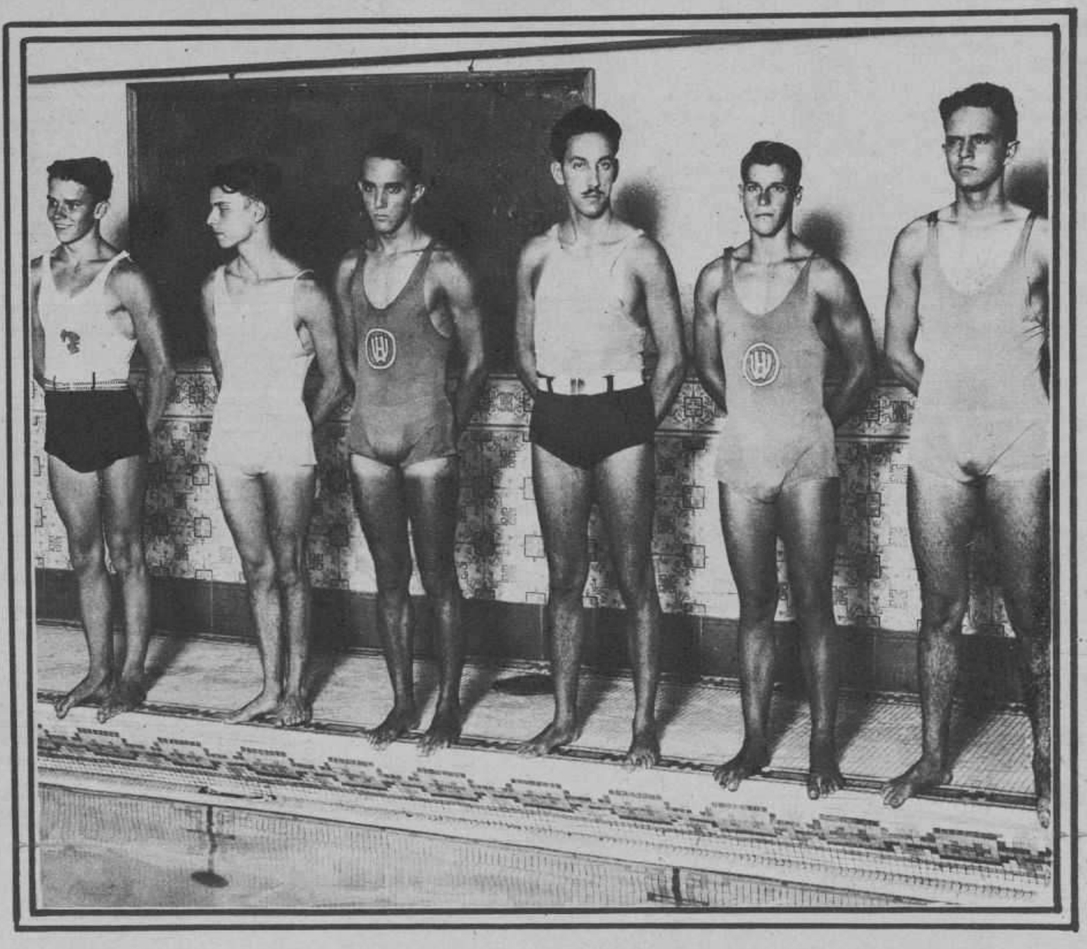

Team de la Universidad Nacional, que discutió con el Náutico de Varadero, la supremacía "senior" de natación, en la piscina de la Y. M. C. A.

M.E.C.D. 2016

Precioso modelo creado por Beer, que llamó poderosamente la atención en el reciente concurso de elegancias celebrado en París. Llevó este modelo la Mistinguett, la artista más popular de la Villa Lumière.

Un bello chal de "crepé georgette" creación afortunada de Redfern, presentado en la Feria de las Elegancias celebrada en París recientemente.

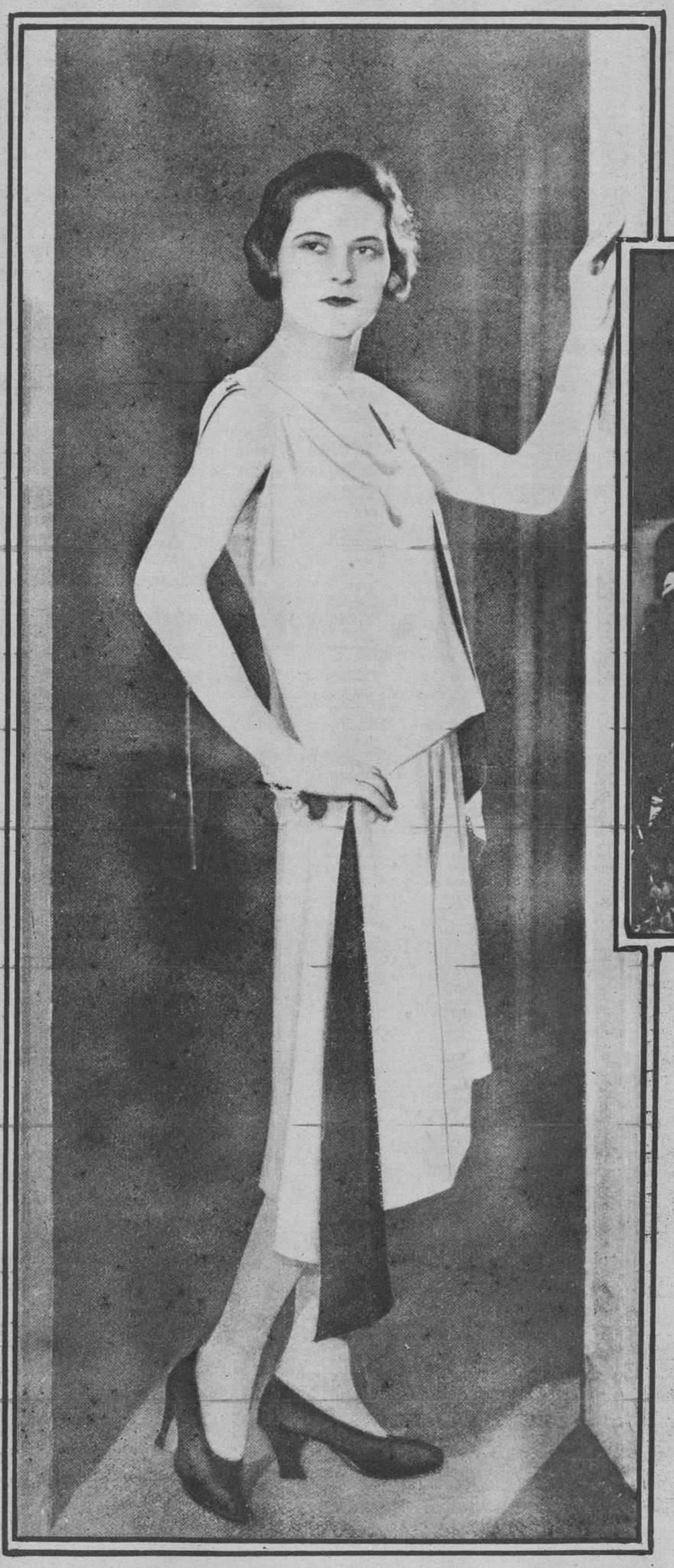

El originalísimo modelo de Jenny, que obtuvo el segundo premio en el Concurso de la Elegancia celebrado en París. La belleza de la "manequin", estamos seguros, contribuyó de manera decisiva al fallo del Jurado seleccionador.

He aquí el Primer Premio de ese concurso encantador. Jenny, la afortunada Casa que ocupa el primer rango, entre las "maisons" de la Alta Costura en París, fué la creadora del bellísimo modelo que obtuvo el laudo del Jurado.

Un bello modelo de Cyber, el modisto de las francas audacias en la indumentaria femenina.

M.E.C.D. 2016

Alumnas del Colegio "La Luz" de Matanzas, que tomaron parte en la magnífica fiesta ofrecida por el profesorado, como final de curso.

INTERIOR

Bellas "girls" del Cerro Athletic Club, que han organizado un equipo de Basket Ball, para tomar parte en las próximas competencias femeninas de ese sport.

Srta. Soledad Martha Jiménez y González, de la mejor sociedad de Remedios, que acaba de obtener, tras brillantes ejercicios, el título de Doctora en Cirugía Dental.

Los esposos Asunción Mozás y Leopoldo Pico, cuyas bodas se celebraron recientemente en la progresista villa de Güines.

Adelaida San Pedro y Ariza, culta y distinguida joven de Marianao, que acaba de terminar sus estudios de Farmacia, graduándose con notas de sobresaliente en todas las asignaturas.

M.E.C.D. 2016

POR EL NORTE AFRICA

Iniciamos en este número una serie de interesantísimas informaciones de paisajes, usos y costumbres de regiones poco conocidas para la generalidad de nuestros lectores, aunque alguno de esos sitios, como el que hemos seleccionado para la presente información, sean objeto de una corriente nutridísima de turismo que han divulgado en sus respectivos países, las maravillas de sus panoramas y las peculiaridades de su civilización.

Hoy en día la acción conjunta de España, Francia e Italia en sus respectivos protectorados del Norte de Africa, han convertido en un emporio de riquezas esas tierras del Atlas, pero al lado de la civilización que surge, se conservan intocadas las viejas tradiciones de esos pueblos y el alma de la raza.

El Halconero.—La cetrería se practica todavía en el Norte de Africa, como si no existieran las soberbias escopetas modernas de dos cañones.

Para los árabes nómadas "la voz del Desierto" es un hecho incontrovertible. Es el amor a la soledad, al silencio absoluto y a la libertad sin límites.

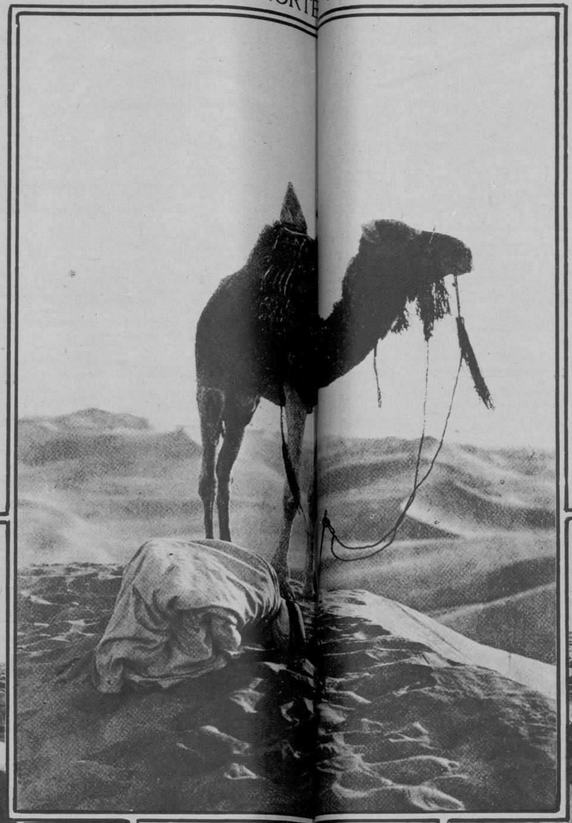

La Oración matinal. Un P... ...ahometano, con la cara hacia el Este, en... ...n de la Mecca, cumple las prescripciones... ...rofeta, en pleno desie...

Las "olas" del Desierto. La acción del viento huracanado levantando arenas del Sahara forma este oleaje que dispersa las caravanas con su furia.

Una adolescente tunecina de buena familia.—Nótese la riqueza del vestido de la más pura seda y guarnecido de costosísimos bordados de hilos de plata.

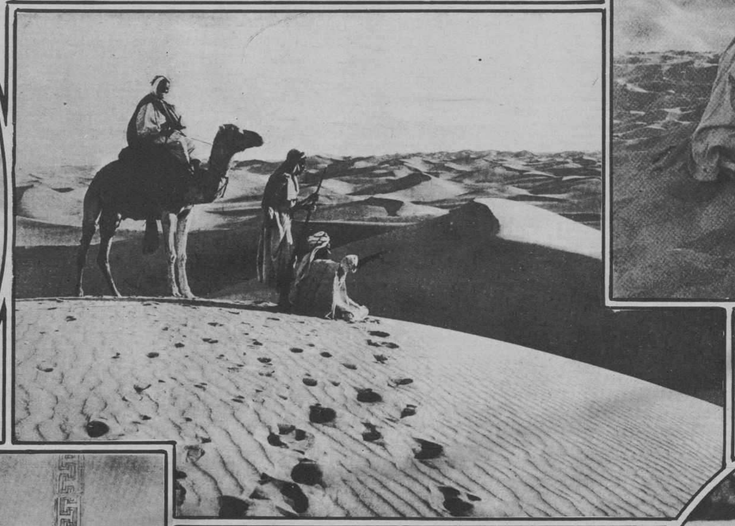

Estos tres árabes, separados del resto de la caravana por una tempestad de arena, confían su salvación al "Mehari" camello de carrera, entrenado para soportar enormes fatigas y que carga fácilmente tres hombres.

Una lejana vista de "El Oued" población caso desconocida, emplazada sobre pequeños oasis, muy al sur de Túnez, y rodeada por los arenales hirvientes del Desierto.

Una matrona mestiza.—Debido a la confusión de tribus en Túnez y en la Tripolitania es muy difícil distinguir las distintas razas.

Una joven lavandera del Oasis de Gabes. Adviértanse los adornos de plata fina que usa en las muñecas y tobillos y los enormes aretes.

Una hi... desierto... joven n... de las ... que me... por el S... Túnez. ... se los ... rísticos ... jes en ... ba y e... mejil...

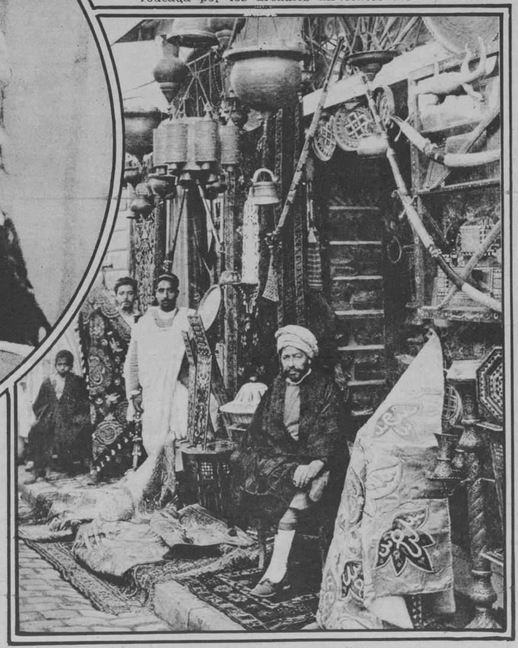

Un bazar de Túnez. Estos bazares tunecinos llamados "souks", son los sitios de comercio más pintorescos del mundo entero. La mercancía se desborda casi siempre hasta el centro de la calle y cada transacción dura un siglo.

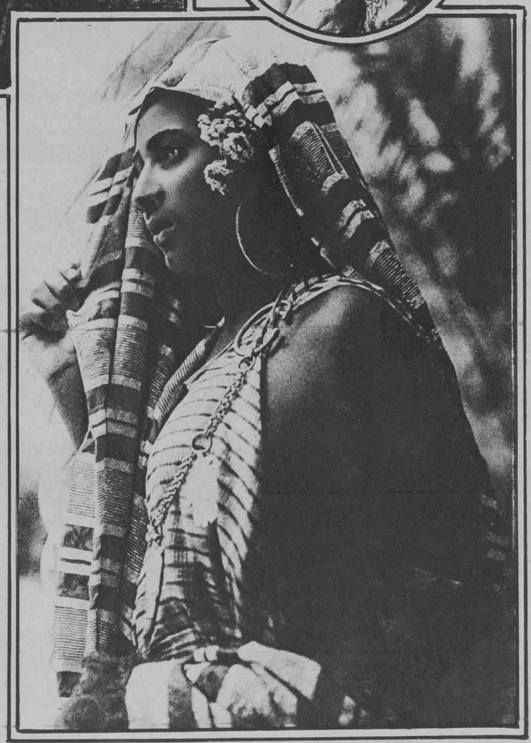

Una flor del Sahara.—Joven árabe de familia distinguida.

M.E.C.D. 2016

Grupo de alumnas de la señorita Oropesa, joven y competentísima profesora de la Academia de Cultura Física (Sistema Hebert) de la ciudad de Cienfuegos.

El avance de la Carretera Central en Matanzas: Estructura de acero para el puente sobre el río S. Agustín.

Margarita Oropesa, Profesora de Cultura Física (Sistema Hebert) de la Academia de Cienfuegos, en el Paso de Danza.

INTERIOR

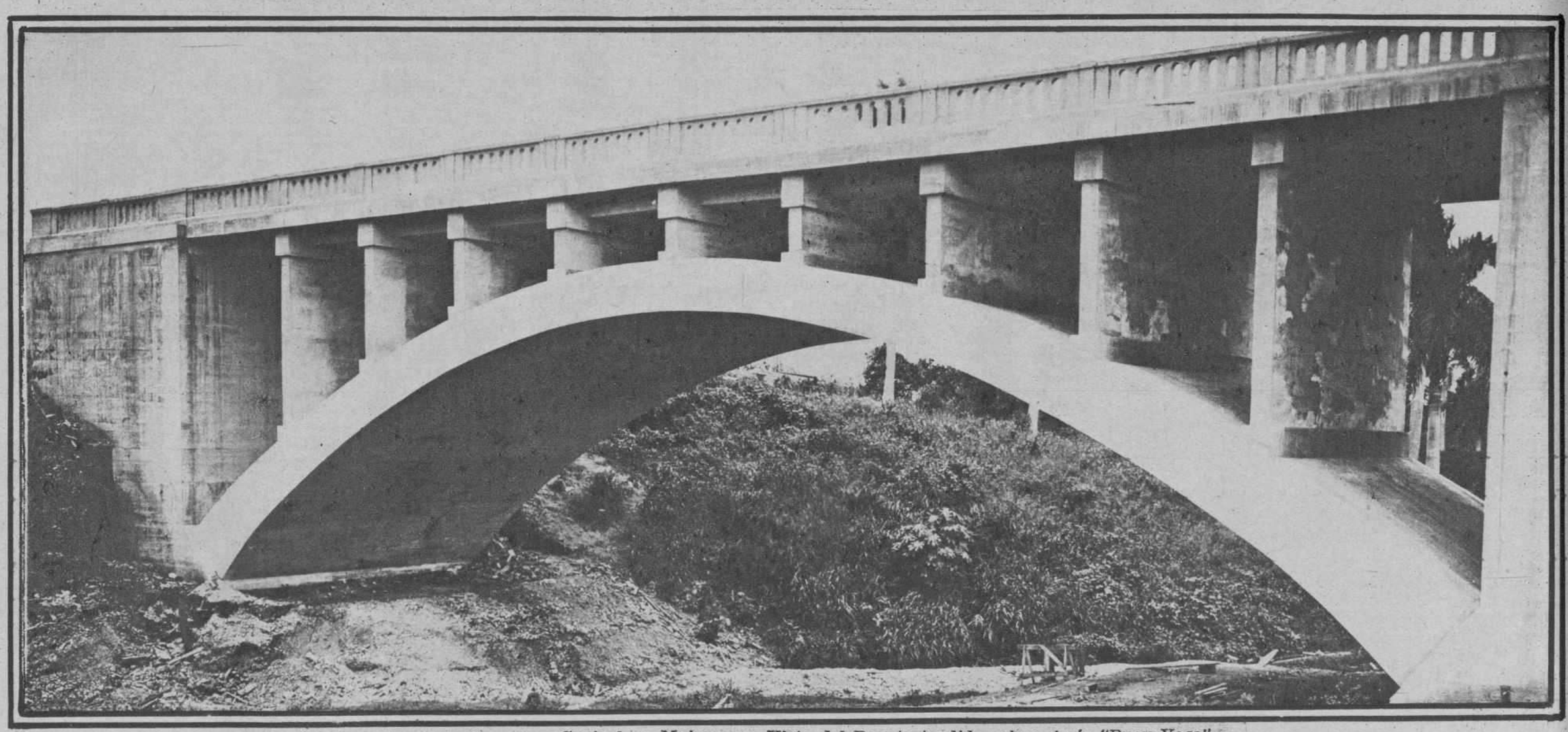

Los trabajos de la Carretera Central en Matanzas: Vista del Puente tendido sobre el río "Buey Vaca".

M.E.C.D. 2016

Lucidísima resultó la matinée bailable ofrecida en la tarde del pasado domingo en los suntuosos salones del Centro Asturiano, acto que se vió favorecido con la asistencia de un numeroso público.

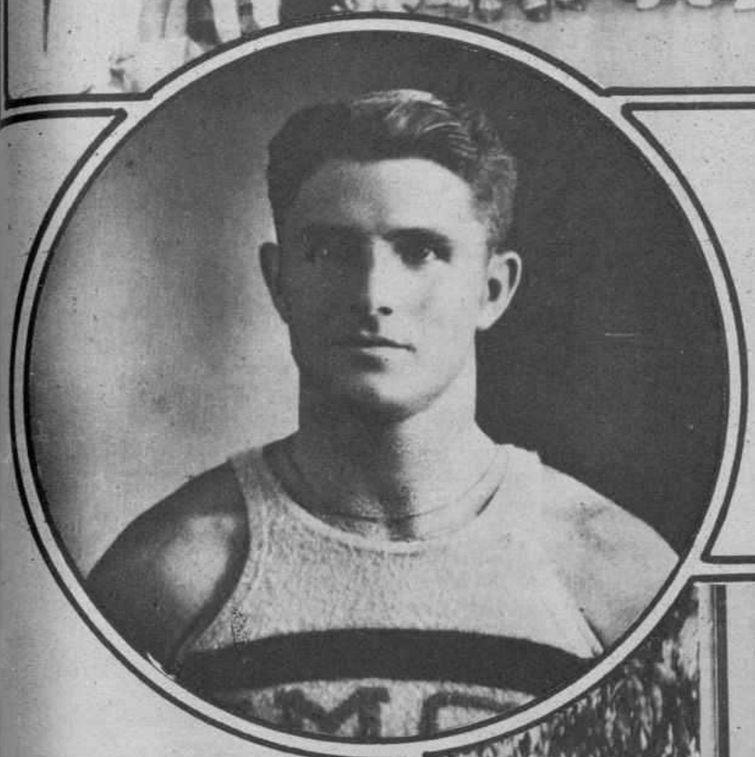

Onofre Vives, joven atleta de la Y. M. C. A. ganador del Marathon acuático, celebrado recientemente en la piscina de dicha sociedad y en cuyas competencias tomaron parte los mejores nadadores locales.

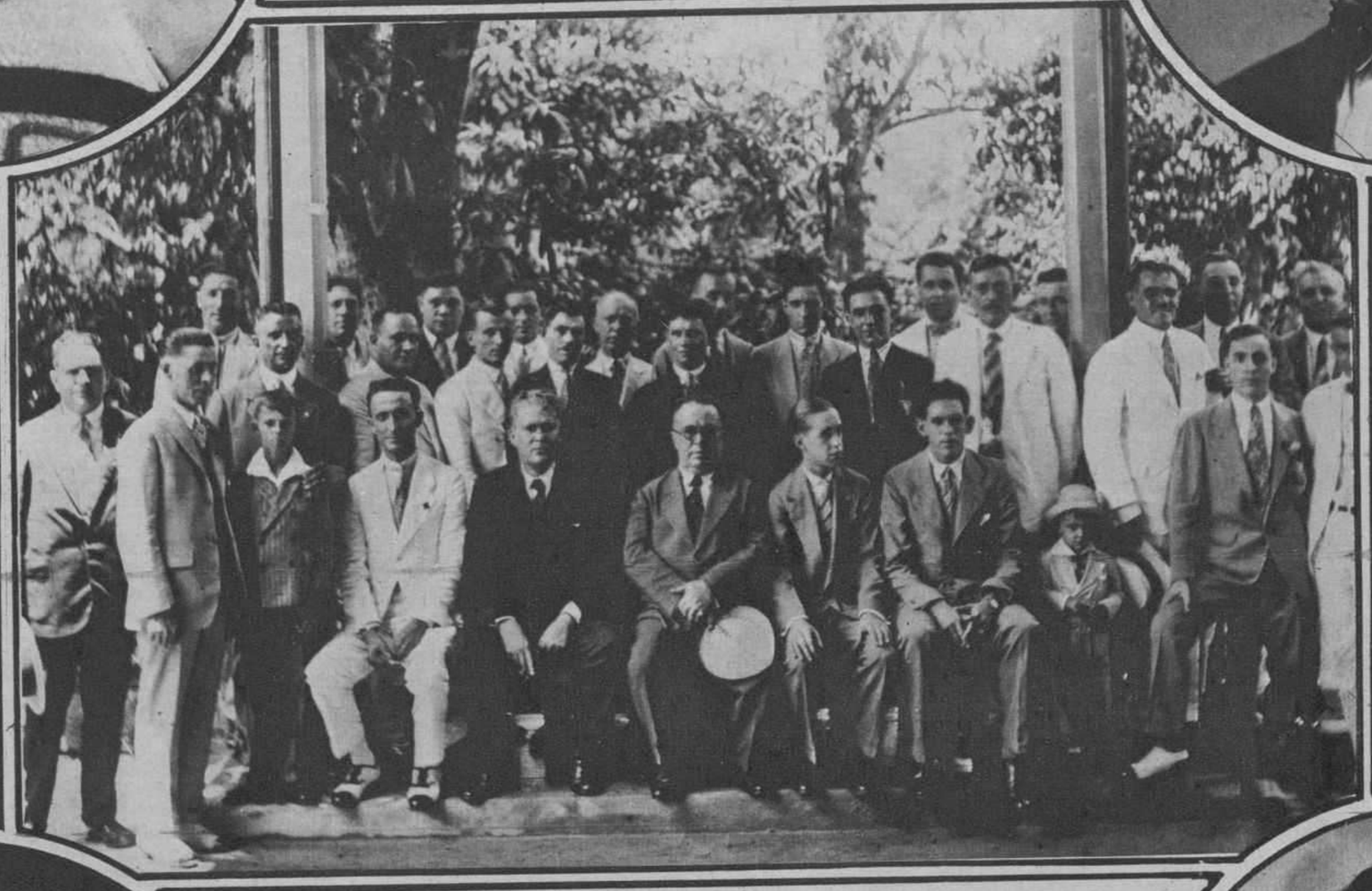

Ricardo Mendoza alumno distinguido del Instituto Provincial, que obtuvo las más brillantes calificaciones en sus exámenes de primer año.

Directivos y asociados del Club Naturales de Vegadeo, que celebraron el pasado domingo el festival de la Patrona, con una excursión campestre que resultó muy lucida.

Srta. Margarita Pereda y Montiel, una bella promesa para el arte nacional. La Srta. Pereda que posee una bellísima voz de contralto, ha comenzado ya sus estudios de canto con positiva vocación.

Srta. Ligia Reyes, en cuyo honor se celebró en Jatibonico, lugar de su residencia, una lucida fiesta con motivo de haber sido pedida en matrimonio recientemente.

En la tarde del domingo pasado y con inusitada animación, celebróse en los salones del Centro de Dependientes, una lucida fiesta bailable. En la foto aparece parte de la concurrencia que asistió al acto.

M.E.C.D. 2016

Fotografía tomada en la Estación Terminal, de los maestros excursionistas que fueron a Oriente, donde se proponen celebrar varios actos culturales y patrióticos.

Una de las numerosas comisiones que depositaron ofrendas florales en el lugar donde fué fusilado el poeta Zenea, en la fecha del aniversario de su muerte.

Aniversario de la muerte de Zenea. La señorita Dopico recitando composiciones del poeta, en el foso de los Laureles.

El acto de la inauguración del Club Villarino y la bendición del edificio que ocupa esa Institución resultó animadísimo. La foto muestra el momento de la bendición.

Momentos de izar la bandera del Club Villarino en la fachada de la Casa Club, en el acto de su inauguración, que tuvo lugar en la mañana del domingo, ante una numerosa concurrencia.

Detalle gráfico de la Mesa Presidencial del banquete ofrecido en los salones del V. T. Club al doctor José Agustín Martínez, que obtuvo el premio anual que otorga el Colegio de Abogados de esta capital.

M.E.C.D: 2016

La nueva Directiva de la Asociación de Antiguas Alumnas, del Colegio María Teresa Comellas, que tomó posesión en la tarde del sábado último.

Manuel Grau, notable pintor español, que proyecta la organización de una Exposición de sus obras en esta Capital, ha ejecutado este pastel admirable de Rosario Sansores, la culta e inspiradísima poetisa.

♦

Los esposos Julieta Fernández y Dr. Eloy García Gómez que recientemente efectuaron su enlace en la iglesia del Santo Angel.

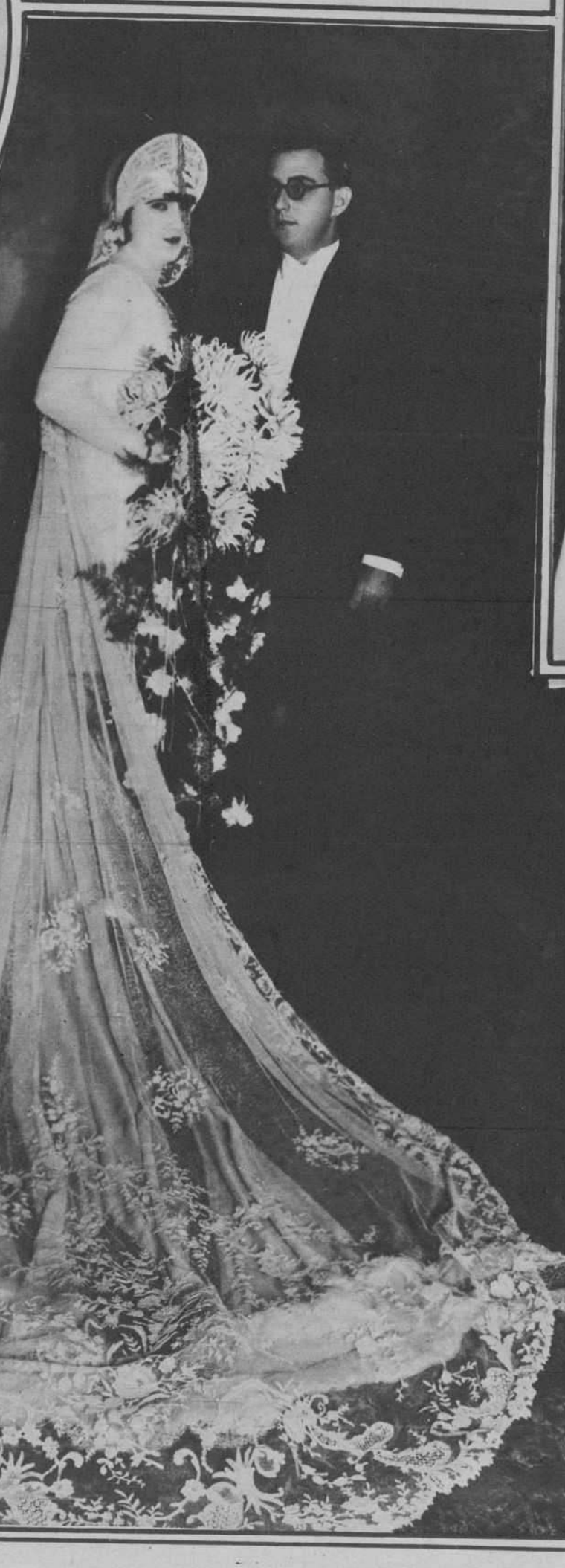

Srta. María Teresa Robles, distinguida joven que acaba de obtener, con notas de Sobresaliente, el título de doctora en Farmacia.

♦

M.E.C.D. 2016

La Romería del Rocío en Sevilla: Grupo de romeros bailando sevillanas en el clásico prado, donde se celebra anualmente tan animada fiesta.

S. A. Real el Infante Don Carlos de Borbón, al pie de una carreta, acompañado de su augusta esposa

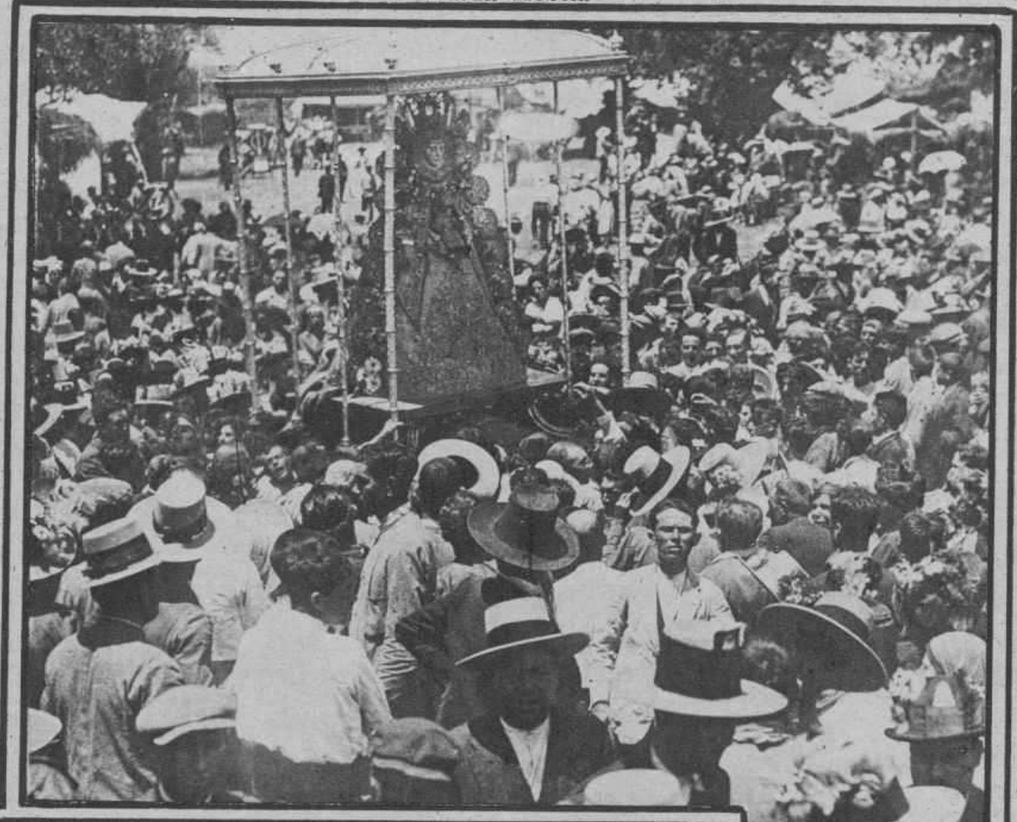

La Romería del Rocío: La Virgen del Rocío, paseada en hombros por los romeros antes de entrar en la Ermita.

Las lujosísimas carretas que toman parte en la famosa Romería del Rocío, en el trayecto desde el barrio de Triana hasta la Ermita de la Virgen, donde se celebra todos los años, una imponente fiesta religiosa.

M.E.C.D. 2016

Una escena de "La Bandera" notabilísima film obtenida por el nuevo procedimiento del Tecnicolor y que está llamando poderosamente la atención por el lujo y riqueza que en ella se advierte.

CINE

Josephine Dunn y William Haines, ensayan un pequeño "flir" que nada tiene que ver con el argumento de la nueva película que filman juntos.

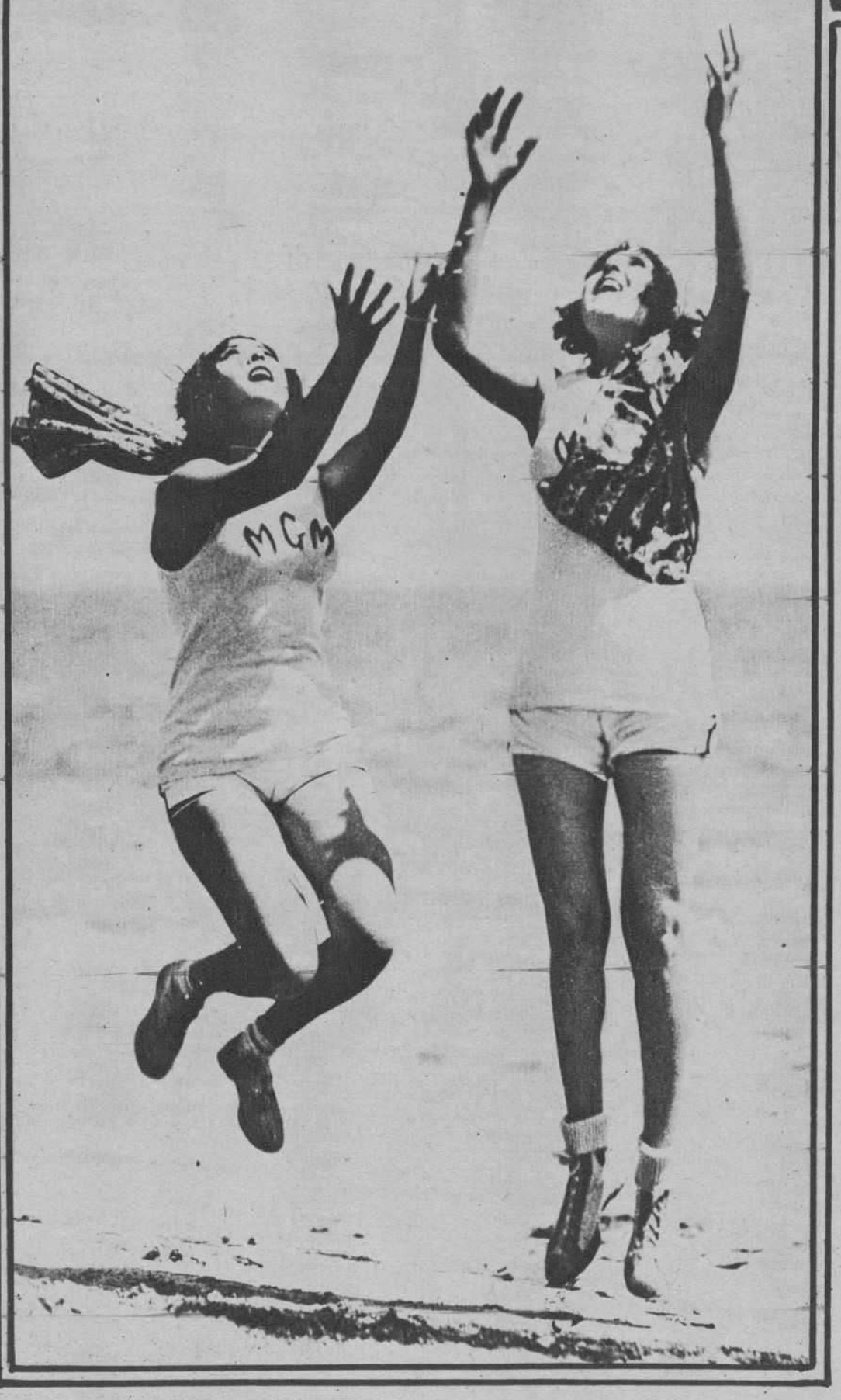

Raquel Torres, la estrella mexicana del Cinema y su hermana Renée, disfrutando de un rato de descanso, en la Playa de Santa Mónica.

M.E.C.D. 2016

TOMO 1
HABANA
CUBA

ROTOGRABADO

REVISTA SEMANAL DEL
DIARIO DE LA MARINA

5 Cts.

NUM 20
Juevés 30
Agto 1928

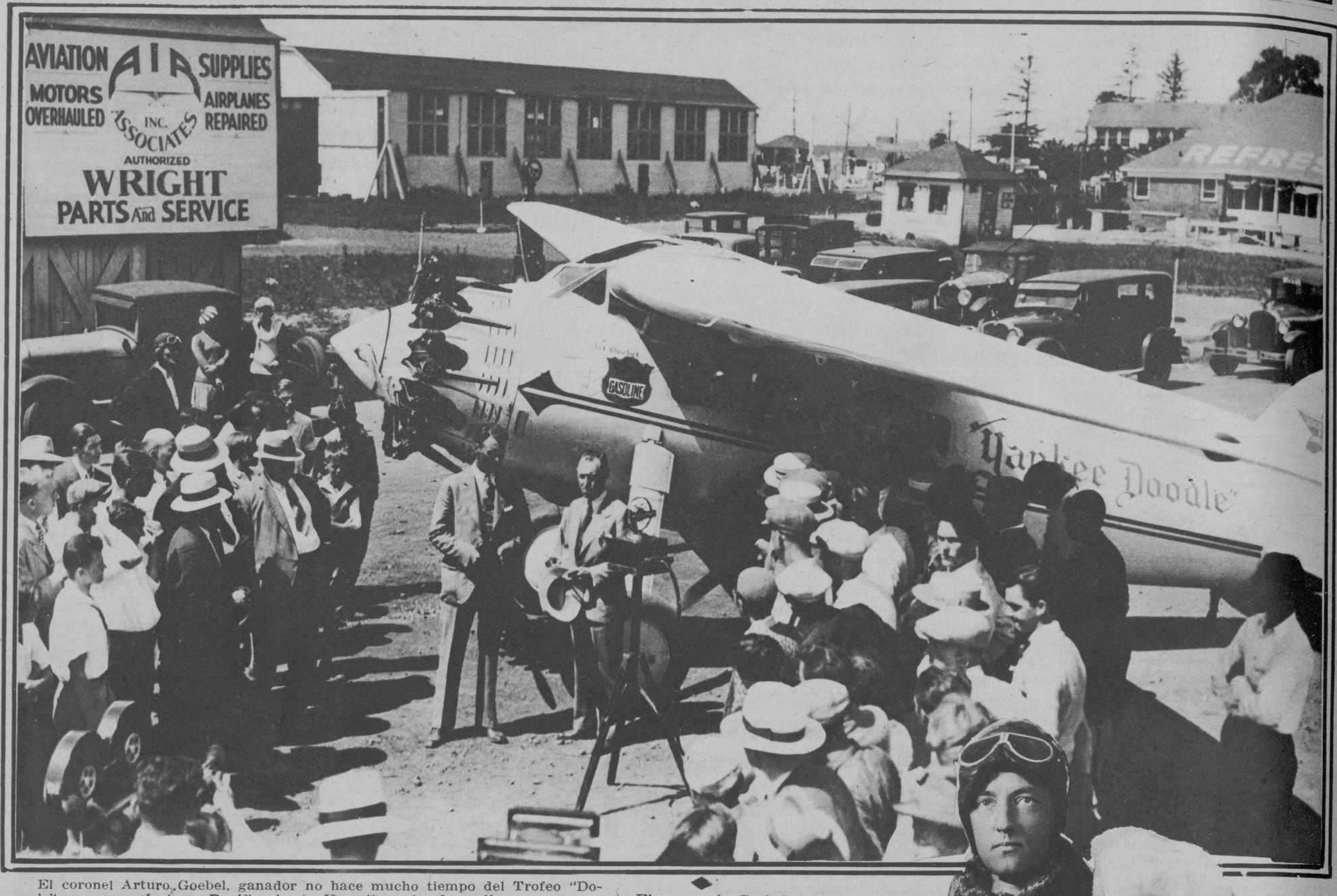

El coronel Arturo Goebel, ganador no hace mucho tiempo del Trofeo "Dole" por su vuelo trans-Pacffico hasta Hawaii, acaba de realizar una nueva proeza aviatoria volando de los Angeles, California, hasta Curtiss Field, Long Island en 18 horas y 58 minutos, mejorando en 8 horas el "record" de Mc Cready. La foto muestra la llegada del aviador a Curtiss Field.

El coronel Goebel, condecorado con la Cruz del Servicio Distinguido, por su magnífico vuelo sin parada desde Los Angeles hasta Curtiss Field, en cuyo recorrido batió el record de Mc. Cready.

El comandante Richard E. Byrd, vistiendo el traje de piel de foca que usará en su próxima expedición al Polo Antártico.

M.E.C.D. 2016