SECCION 1ª

TIEMPO PARA HOY
Bueno, con turbonadas.

DIARIO DE LA MARINA

EDICION DE LA MAÑANA
INFORMACION CABLEGRAFICA MUNDIAL POR NUESTROS HILOS DIRECTOS

SECCION 1ª

AÑO XCVI.—NUM. 216. Acogido a la Franquicia Postal LA HABANA, SABADO, 4 DE AGOSTO DE 1928.—SANTO DOMINGO DE GUZMAN El periódico más antiguo de Cuba EJEMPLAR: 5 CTS.

BIBLIOTECA MUNICIPAL

LA VIDA DIFICIL EN LOS CAMPAMENTOS ESTABLECIDOS EN EL HIELO FLOTANTE

Un compañero de Shakleton describe de un modo claro sus penalidades

LOS PELIGROS QUE OFRECEN LAS MONTAÑAS

Cuando el frío es más intenso, se pasa el tiempo mejor

LONDRES, agosto 1º, (Duems).—Ahora, en que se desarrolla la gran tragedia de la expedición del general Nobile y que los ánimos de todo el mundo están todavía conmovidos, tanto por la desgracia tremenda que se abatió sobre los italianos y alguunos de los exploradores que acudieron generosamente en su auxilio, como por los actos de heroismo que se han presenciado en conexión con la obra de salvamento, resulta interesante el relato de un compañero de Shackleton, con quein hizo varias expediciones polares, descripción que da una idea clara, a la vez que terrible, de la forma en que transcurre la vida en los campamentos establecidos en las regiones heladas:

"Todas las mañanas, algún miembro de la expedición se trepa a la cúspide de la montaña helada, generalmente baja, y escudriña el horizonte por todos lados en busca de algo que pueda traer la salvación. Pero transcurren días y semanas y no hay indicios de tierra, ni de un buque, ni de ninguna otra cosa; nada se ve en derredor, hasta donde llega la vista, más que aquella planicie infinita, que ciega los ojos y desespera el ánimo, apenas orlada de sombras azuladas que aparecen y desaparecen, y detrás de ella, en el confín del horizonte, las líneas nítidas formadas por las cordilleras de pequeñas lomas de hielo destacándose, en súbito contraste, de las nubes purpúreas.

"Las tiendas que se extienden a las plantas del vigía se asemejan a un campamento de gitanos; se eleva el humo y se disipa en la atmósfera transparente. Dos hombres, que llevan los trastos con el desayuno, caminan hundidos hasta las rodillas en la nieve y el vapor de sus alientos les obscurece los rostros, mientras los perros los contemplan, expectantes.

"Los hielos flotantes se extienden hasta el horizonte, en donde se rompen en pedazos y las montañas heladas se amontonan. Estas montañas son un constante peligro para los moradores del campamento; pues cada día, el témpano en donde se encuentran puede ser arrastrado por la corriente contra algún grupo de esos monstruos helados, para desmoronarse en unos cuantos minutos.

"Cuando una brisa fresca impele el hielo hacia adelante, por ejemplo a una velocidad de uno á dos kilómetros por hora, los rostros están risueños; pero cuando el viento empuja el hielo hacia atrás, las caras se alargan y todos se ven agobiados por la preocupación.

"Con frecuencia se siente uno mejor cuando hace un frío intenso; si el barómetro anota pocos grados bajo cero, los hombres, con el calor de sus cuerpos, derriten por la noche el hielo, al estar durmiendo enfundados en sus sacos especiales, y no es ciertamente una sensación agradable la de despertar repentinamente metido en un agujero lleno de agua fría.

"Siempre, en una noche obscura o en un día de niebla, existe el peligro de que algún oso blanco ponga inquieto al vigía y lo obligue a dar la señal de alarma, o bien de que repentinamente haga incursión, con su cuerpo gigantesco, en la tienda y se avalance, haciendo uso de sus dientes y sus garras, sobre los hombres, que en tal caso se encuentran de momento inermes, por estar metidos dentro de sus sacos de dormir.

"Así, pues, no hay comodidad, verdaderamente, en los hielos flotantes; pero con el tiempo se habitúa uno a ello y se adapta a las circunstancias. Los individuos llegan a olvidarse de que viven sobre una capa de hielo de dos metros o dos metros y medio, quizás, de espesor, y de que están flotando sobre un océano, cuyas profundidades se miden por millas, y por la fuerza de la costumbre se hacen casi la ilusión de encontrarse en tierra firme.

"Cuando el hielo parece aproximar se a tierra, renacen las esperanzas y se intensifican hasta un grado doloroso; pero entonces sobreviene la niebla; ya no se ve nada, y he ahí que se siente uno impotente en las garras de las fuerzas obscuras y se arraiga en uno inmediatamente la creencia de que deriba hacia el mar abierto, aunque no sea así. Por lo demás, cuando el témpano se empieza a aproximar a la orilla de los hielos flotantes, el movimiento se acelera de manera extraordinaria.

"Si es invierno, surge el peligro inminente, el más terrible de todos, de perecer a la orilla del hielo por alguna fuerte tormenta. En tales casos, ni disponiendo de botes, hay mucha probabilidad de salvarse, y la única esperanza que queda es la llegada súbita de un aeroplano que saque a los náufragos de aquel infierno.

"Hombres llenos de valor, de firmeza y de serenidad en el peligro, pueden sostenerse en los hielos flotantes, en casi todas las situaciones, pero necesitan tener mucha experiencia y estar muy habituados a las condiciones del clima de esas latitudes, porque de otra manera no resistirían".

C. ASTURIAS
CATALUÑA
CANARIAS
Correspondencias, Página 24.

REGENERACION SOCIAL

La Odisea de un Preso que Está Libre Sin Comida

Después de Diez Años de Reclusión, no Tiene Qué Comer ni Dónde ir

En las oficinas de la Secretaría de Gobernación, se ofreció ayer una escena penosa, al regresar de la prisión de Isla de Pinos, vencida la condena que lo mantuvo recluído durante diez años, el penado Juan de la Merced Calero, hombre de indumento humildísimo, en quien el cautiverio ha dejado una huella física de vencimiento y de dolor visibles, fué a reclamar los cinco pesos que en estos casos, al ser libertados se ofrecen por el Estado a los reclusos.

NO PUDO OBTENERLOS

Le hablamos, y nos dijo:

—No he podido obtener más que el boletín de pasaje para el regreso hasta la Habana, desde la Isla del Tesoro, y no tengo otra perspectiva que la de morirme de hambre. Carezco de medios para subsistir, no hallo lugar donde trabajar ni asilo que me sostenga hasta poder reconstruir mi vida.

—Dura, muy dura es la vida en Isla de Pinos, nos repuso, llorando. Será muy bello hacer un penal como el que están haciendo, los que tenemos que edificarlo sabemos bien los dolores que aquello cuesta!... Pero acaso es peor, libre uno ya, cumplida nuestra deuda con la sociedad, no tener donde dirigirnos, sentir hambre y temblar frente al porvenir. Temblar... aunque no de miedo.

SERVICIO AEREO INTERNACIONAL

El aeroplano "Gral. Machado" llegó ayer, a las 10 y 13 a. m., de Key West, con la correspondencia pública y como pasajero el señor V. E. Chenea, jefe de tráfico de la Pan American Air.

Por la tarde salió nuevamente para el puerto de procedencia, llevando a la señora Mary Vesta Fatt.

Trajo 25 sacas con un peso de 1,100 libras y un total de 66.000 cartas.

FORMA EN QUE EMPLEARA SUS VACACIONES EL DR. G. DE CELIS

Redactará proyectos bancarios, agrícolas y de protección a la industria de la nación

LA CREACION DE MERCADOS ES SU MAS CARO DESEO

Nuevo mobiliario será adquirido para varias secciones de ese Dep. Revisión de pensiones

El Secretario de Hacienda doctor Santiago Gutiérrez de Célis, tiene el propósito de hacer uso de licencia a fines del corriente mes, aprovechando la misma para llevar a cabo los estudios, que ya tiene bastante adelantados, del proyecto de Legislación Bancaria; fomento de la agricultura, protección a los productos nacionales, restringiendo en todo lo posible las importaciones similares subiendo los derechos del arancel en apoyo de las industrias nacionales; tendrán éstas su apoyo en los Bancos Agrícolas que se funden con ese objeto. Otro de los problemas de importancia que acometerá con calor hasta dejarlo resuelto, es el de los Mercados Libres, única manera de abaratar la vida en las ciudades y protección al campesino.

Así que sus vacaciones serán relativas, pues las dedicará a estudios que tiene el Hon. Presidente gran interés en dejar resueltos en este año y en el próximo.

NUEVO MOBILIARIO

El Secretario de Hacienda ha resuelto la compra de nuevo mobiliario para las Secciones de la Moneda, Aduanas, así como de máquinas de escribir y otros efectos necesarios para las referidas Secciones.

LA COMISION REVISORA DE PENSIONES

El Secretario de Hacienda se propone regular el funcionamiento de la Comisión de Pensiones de Veteranos, para que éste organismo administrativo desempeñe funciones propias, que fué creado, a fin de que sus resoluciones no contravengan las sentencias de los Tribunales de Justicia, en los asuntos de pensiones. La reforma será elevada al Ejecutivo para que por medio de un Mensaje al Congreso se presente la Ley corespondiente.

LOS FUTUROS HORIZONTES DE LA PERSPECTIVA NACIONAL ECONOMICA

La Creación en Cuba Del Banco de Reserva es el Más Importante Proyecto de la Comisión Bancaria

En ese proyecto se comprende también la creación de varios bancos más, especializados en las diversas operaciones de comercio: Comercial, Crédito Agrícola, Territorial y de Ahorro, habiéndose presentado sobre los mismos los necesarios estudios

EL SENADOR ALBERTO BARRERAS, PRESIDENTE DE LA COMISION BANCARIA NACIONAL, SIENDO ELECTO VICEPRESIDENTE EL SEÑOR JOSE EMILIO OBREGON

Las materias que ha de estudiar y resolver la aludida Comisión Bancaria pasarán a cinco sub-comisiones, que serán designadas en la próxima reunión.—Organización del Banco de Reserva y operaciones que ha de realizar

EN la tarde de ayer y en el despacho del Secretario de Hacienda se reunió la Comisión Bancaria, integrada por todos los Bancos que radican en esta Capital, con excepción de The National City Banck of New York, cuyo representante, Mr. Dunell, se encuentra en los Estados Unidos.

En la reunión de ayer se aprobó el Reglamento que regula el funcionamiento de la referida Comisión y se procedió al nombramiento del Presidente de la misma, recayendo en el Senador Alberto Barreras, ausente de Cuba representándonos en las olimpiadas de Amdsterdan.

El nombramiento de Vice Presidente se eligió al Sr. José Emilio Obregón, Administrador del Chase National Banck of The City of New York.

Se acordó la distribución de las materias a tratar por la Comisión, dejándose para la próxima sesión que estudiarán dichas materias; d-jándose para la próxima sesión la designación de las personas que las integrarán.

Se acordó dar las gracias al Senador Dr. Celso Cuéllar del Rio, y a la Cámara de Comercio de Cuba, al primero por el folleto por él publicado de Leyes Bancarias y a la segunda por haber suministrado a la Comisión varios números de su boletín contentivos de estudios hechos alrededor de esos proyectos.

Lo más importante de cuanto intenta realizar la Comisión Bancaria reunida en la tarde de ayer como decimos, es la organización del Banco de Reserva de Cuba y varios Bancos más, estos de carácter especializado en las operaciones mercantiles, como el Banco Comercial; el Banco de Crédito Agrícola; el Banco Hipotecario o de Crédito. Los rritorial; el Banco de Ahorros. Los estudios que se han presentado acerca de esto, uno corresponde al Dr. Santiago Gutiérrez de Celis directamente por tratarse de una materia por él estudiada desde que como Abogado de la Cámara de Comercio tenía estudiada y acerca de la cual ha escrito numerosos folletos y hasta pronunciado alguna conferencia hace años.

La Comisión Nacional Bancaria tendría entre nosotros las funciones que en España realiza el Consejo Superior Bancario desde 1921, concentrando las que son ahora facultades y atribuciones de la Comisión Nacional Bancaria, los Negociados de Empresas y Compañías anónimas que tiene a su cargo la Secretaría de Agricultura, Comercio y Trabajo; la Sección de la Acuñación de la Moneda que pertenece ahora a la Secretaría de Hacienda e intervendría en sus relaciones con el Banco de Reserva que trata de crearse.

ORGANIZACION ANALOGA AL DE LOS ESTADOS UNIDOS.

El carácter del Banco de Reserva en Cuba sería análogo al de los Estados Unidos y al de Chile, que ya funcionan en todos los países civilizados. Está recomendado a todas las naciones por la Conferencia de Bruselas de 1920, para su adopción en aquellos países donde se haya desarrollado la riqueza y la vida mercantil. Su índole especial de organización permitirá que represente y sea entre nosotros lo que en los Estados Unidos, en los servicios que ha prestado en la organización bancaria y riqueza de aquel país. Esencialmente en su organización, no se separa el de Cuba de lo que es la organización del Banco de Reserva Federal de los Estados Unidos.

REUNIRA TODAS LAS RESERVAS DE LOS DEMAS BANCOS.

El Banco de Reserva de Cuba reunirá en un solo depósito central, todas las reservas bancarias del país, pasando a establecer en él su depósito cada una de las instituciones bancarias que actúan en el país.

Estará regido por siete Miembros: cuatro designados por la Comisión Nacional Bancaria y tres elegidos por los bancos accionistas. En el proyecto se le ofrecen a las sucursales de los Bancos Extranjeros en Cuba la inclusión en este sistema, por el mismo método de igualdad de condiciones de los Bancos Nacionales y la incorporación en el mismo sistema de las Cajas de Ahorros. Propiamente lo que se trata de constituir es un Banco de Bancos.

LAS OPERACIONES QUE REALIZARA ENTRE NOSOTROS.

Las funciones principales que confiere en su proyecto el Dr. Gutiérrez de Celis al Banco de Reserva de Cuba son las siguientes y más importantes: hacer pagos del Gobierno con los fondos que el Gobierno tenga depositados en él; hacer préstamos al Estado, con garantía colateral de Bonos cubanos o por valores de los Estados Unidos; redescontar letras de cambio, giros y pagarés que estén endosados y aceptados por los Bancos que tengan sus depósitos en el de Reserva, si los documentos de la negociación están en las condiciones requeridas y responden efectivamente a un plan sensato. Comprará y venderá dentro y fuera de Cuba letras y giros; oro y plata en moneda acuñada o en barras; expedirá giros sobre el extranjero a cargo de sus agencias en el exterior.

LA EMISION DE BILLETES CUBANOS.

Podrá realizar la emisión de billetes cubanos. Para ello responderá con el papel de su cartera y con su reserva en oro y billetes de los Estados Unidos. Lo más esencial en el proyecto del Dr. Gutiérrez de Celis, es que este billete cubano no tendrá fuerza liberatoria para los particulares que no quieran aceptarlo. No se trata, pues de darle una circulación forzosa. No podrán entrar en circulación si los demás bancos y el público no van a solicitarlo por su propia voluntad. El Banco de Reserva dispondrá siempre hasta de un cuarenta por ciento de sus reservas en oro para garantizar el pago de sus billetes en circulación.

EL FUNCIONAMIENTO DE LOS DEMAS BANCOS

Además de lo que respecto del Banco de Reserva se estatuye se crea el Banco Comercial que no podrá hacer operaciones respecto de inmuebles: el Banco de Crédito Agrícola, tan necesario entre nosotros para facilitar recursos para las cosechas; el banco territorial o de crédito hipotecario con la mayor amplitud en el préstamo, en el que se exigirá la garantía del cincuenta por ciento del inmueble tasado previamente. El Banco de Ahorros podrá ofrecer hasta un tres por ciento por sus depósitos y se invertirá forzosamente en obligaciones y valores del Estado, en papel comercial y en primeras hipotecas de inmuebles saneados y cuya titulación sea perfectamente correcta.

En el proyecto del Dr. Gutiérrez de Celis se crea una legislación adecuada para realizar la fiscalización de los Bancos y exigir en todo momento la responsabilidad de los actos que realicen. Hasta ahora basta pagar la contribución establecida y ya cualquiera está en condiciones de abrir un banco. Por el nuevo proyecto se crean sanciones penales y civiles para castigar lo que se ha llamado últimamente la moderna delincuencia bancaria estudiada por los italianos, los alemanes y en los mismos Estados Unidos. Y se castigará la admisión de depósitos a los bancos insolventes.

Además de estos detalles, en el proyecto del actual Secretario de Hacienda, se estudia lo que es el cheque en las operaciones bancarias modernas, los requisitos que deben establecerse en él, la forma de su traspaso y su liberación y regula además su presentación, estableciéndose los casos en que un banco esté autorizado para no abonarlo.

CHAMBERLAIN ESTA ENFERMO DE GRAVEDAD

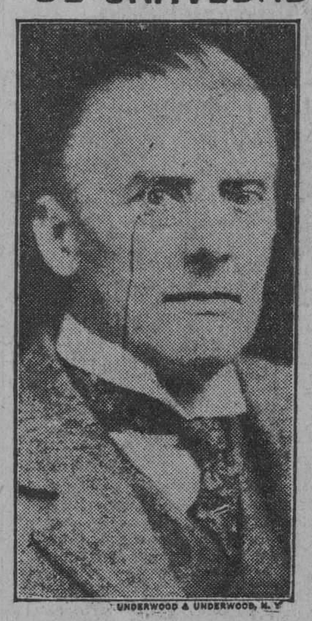

UNDERWOOD & UNDERWOOD, N. Y.

Sir Austen Chamberlain

LONDRES, agosto 3. (SR). — Encuéntrase enfermo de cuidado, atacado de bronco-neumonía, el ministro de Estado de la Gran Bretaña, Sir Austen Chamberlain.

Naturalmente, la enfermedad que apenas ha hecho otra cosa que presentarse, debe seguir su curso, y se hacen toda clase de esfuerzos a fin de evitar complicaciones. El enfermo cuenta sesenta y cinco años de edad.

Desde luego, Chamberlain no podrá ocupar la presidencia del Gobierno mientras dure la ausencia en París del premier Baldwin, en la firma del pacto de Kellogg contra la guerra.

MISCELANEA

Por L. M. Somines. Hoy en la página 9.

VICTORIA DE SUECIA, HA EMPEORADO

(C) HENRY MILLER, WASH. D. C.

ESTOCOLMO, agosto 3. (SR). — El último boletín médico dice que la Reina de Suecia ha empeorado en las doce horas acabadas de transcurrir. La reina Victoria cuenta sesenta y seis años de edad y hace tiempo que está enferma.

TODO INDICA QUE HAY TEMPORAL AL NORTE DE LAS ISLAS VIRGENES

Los partes enviados de Puerto Rico hacen sospechar tal cosa al P. Gutiérrez Lanza

NO HAY AHORA PELIGRO PARA LA NAVEGACION

Grandes lluvias con calma y un descenso barométrico indican ayer de aquella isla

Las observaciones enviadas hoy de Puerto Rico, acusan alguna falta de normalidad. Anoche grandes lluvias con calma o poco viento. Esta mañana, aguaceros fuertes a intervalos y viento; presión: 760.75. Por la tarde, siguen los aguaceros a intervalos y el viento Noroeste con Barómetro 758.60. Estos datos, aunque nada alarmantes, son algo sospechosos de posible perturbación al Norte de las Islas Vírgenes.

Con toda probabilidad, nada hay que temer para nosotros pues, en caso de presentarse tormenta tropical por esta latitud, ella deberá tomar rumbo hacia el saco de Charleston o más al Norte todavía.

Agosto, 3 a las 12 de la noche

M. Gutiérrez LANZA.

En las Azores Debian Haber Visto Ayer a los Aviadores Pero Nada Saben de Ellos

Hay pocas esperanzas de que sobre Terranova y Nueva Escocia, la ruta probable de los dos aviadores polacos que vuelan sobre el Atlántico en el "Pilsudski", haya hoy buen tiempo

HORTA, Islas Azores, agosto 3 (UP)—El aeroplano trasatlántico polaco "Mariscal Pilsudski" pasó esta noche al parecer, por el norte de las Islas Azores, a menos que hayan sufrido un desastre en el mar los dos pilotos, comandante León Idzidowski y Casimiro Kubala.

Hace muchas horas que se debía haber visto el gran biplano blanco en las Azores (de París a Horta hay 2.400 kilómetros), y hasta ahora no se tiene la menor noticia de que se le haya avistado. El cielo está nublado y el viento es muy escaso.

Se sabe que los dos aviadores en ruta de París a Nueva York no pasarían sobre las islas a menos que se viesen precisados a aterrizar en ellas.

El cañonero francés "Ville d'Ys", tiene instrucciones para prestar a los polacos toda la ayuda posible.

LOS AVIADORES TENDRAN MAL TIEMPO EN LA ULTIMA PARTE DEL VUELO.

WASHINGTON, agosto 3, (UP).—Hay pocas esperanzas de que sobre Terranova y Nueva Escocia—la ruta probable de los aviadores polacos que están volando sobre el Atlántico en el monoplano "mariscal Pilsudski"—haya buen tiempo mañana. Así lo anunció esta noche el Bureau del Tiempo de los Estados Unidos.

Desde Cabo Race, en Terranova, han comunicado que allí el cielo está muy cubierto, y que se espera que mañana haya niebla y poca visibilidad. Se predice también vientos del Noroeste con velocidad horaria de 32 kilómetros, desfavorables para el vuelo.

En Nueva Escocia el pronóstico para mañana es de cielo muy cubierto, con lluvias probables, pero el Bureau del Tiempo dice que no habrá niebla en este distrito y que la visibilidad será medianamente buena.

El Bureau del tiempo ha recibido pocos informes de los buques que están en medio del Atlántico, pero calculando sobre informes fragmentarios no ha habido tempestades entre las Azores y Terranova, y tampoco se espera ninguna en las próximas veinticuatro horas.

SIGUESE SIN NOTICIA DE LOS AVIADORES POLACOS.

NUEVA YORK, agosto 4 sábado, (UP).—Hasta primera hora de la madrugada de hoy sábado, no se tenía la menor noticia de los aviadores militares polacos que salieron de París en la madrugada del viernes, en vuelo trasatlántico sin escalas hasta Nueva York.

A las dos de la madrugada de hoy los aviadores llevaban 26 horas en el espacio. El gran biplano Mariscal Pilsudski fué visto dos horas después de haber dejado las costas francesas, pero desde entonces no se ha vuelto a saber nada de su suerte.

Las condiciones del tiempo no eran favorables, pues había vientos de proa y posiblemente niebla en la ruta del aparato.

En el caso de que el "Mariscal Pilsudski" esté volando bien sobre el océano, pasó por el Norte de las Islas Azores al atardecer del viernes, y llegará a las costas de América el sábado por la mañana.

EL HOMENAJE AL DR. J. BARRAQUE EN PINAR DEL RIO

Tuvo lugar en el "Club Oribes" y fué hecho Pte. de honor

PINAR DEL RIO, Agosto, 3. A las doce de la noche.

Hoy, a las dos de la tarde, tuvo efecto en el Club Oribes, formado por la oficialidad del Octavo Distrito Militar de la República, que comprende esta provincia, el homenaje organizado en honor del doctor Jesús María Barraqué, secretario de Justicia, con motivo de hacérsele entrega del título de Presidente de honor del Club.

Al acto concurrieron el coronel Manuel Benítez, jefe militar de la región, y su plana mayor, así como toda la oficialidad franca de servicio.

Por la noche el doctor Barraqué concurrió a un homenaje que se ofreció en la cancha de la sociedad El Liceo, a los doctores Angel Chirino, Manuel Cañías y Matías Dorta, con motivo de sus nombramientos para magistrado, teniente fiscal y abogado fiscal de esta Audiencia, respectivamente.

LAS ENTIDADES ECONOMICAS Y LA RESTRICCION

El lunes entregarán al jefe del Estado el informe q. se acordó

Como habíamos anunciado en la tarde de ayer, se reunió el Consejo de Directores de la Federación Nacional de Corporaciones Económicas, acordando elevar al Honorable señor Presidente de la República el informe relacionado con la restricción de la zafra, que fué redactado por la comisión que con ese fin fué designada oportunamente.

Dicho informe será entregado al Honorable señor Presidente de la República el próximo lunes.

El Rey Boris de Bulgaria sufre quemaduras

VIENA, agosto 3. (UP).— La agencia Central de Radio comunica desde Sofía que el Rey Boris de Bulgaria sufrió quemaduras leves en la cara y en las manos, en momentos en que ayudaba con su hermana la Princesa Eudoxia, a sofocar un incendio en el balneario veraniego de Camkorje.

AUTOMOVILES CIRCULADOS

Relación de los automóviles circulados por la Policía hasta las 10 de la noche:

Autos chapas: 44380, 32700, 35175, 17648, 33931, 16149. 14668, 17818, 17872, 2503, 33954, 44864, 18819.

Camiones: 1003, 64 de La Standard Gasolina; 159 de la fábrica Sire.

Cuña: 1487.

Omnibus: 20 de La Zenaida; 19 de La Nacional; 106 de La Habana; 40970 de La Especial; 35 de La Precisa; 12 de La Metropolitana; 11 de La Precisa; 6 de La Americana; 27 de La Especial; 2 de La Precisa; 8 de La Nacional; 19 de Las Tres Palmas; 26 y 1 de Lawton-Batista.

FERRARIN Y DEL PRETE CONTINUAN DE MALA SUERTE

Al ir a despegar en Camasary el avión ha quedado inutilizado

BAHIA, Brasil, agosto 3. (U. P.) La mala suerte continúa persiguiendo a los aviadores italianos capitanes Arturo Ferrarín y Carlo Del Prete, que han sufrido tres accidentes aéreos desde su llegada al Brasil, tras su magnífico vuelo trasatlántico, sin escalas, Roma-Natal, en su aeroplano "Savoia-64".

El tren de aterrizaje del aeroplano de la Compañía Latecoere en el que intentaron ayer hacer el vuelo del aeródromo de Camassary a Río Janeiro, quedó en tan malas condiciones al dar un golpe el aparato, en el despegue, que los dos pilotos tuvieron que desistir. Los directores de la Compañía Latecoere han pedido permiso a las oficinas centrales, en Río, para poner otro gran aeroplano a la disposición de los dos ases italianos.

Cuando éstos aterrizaron en Natal al terminar su gran vuelo, su Savoia quedó muy averiado, pero fué posible hacer las reparaciones para reanudar la jornada. En la primera arrancada el aparato sufrió otra vez tales daños que toda reparación inmediata fué imposible, y el Gobierno de Roma ordenó que se suspendiera el vuelo.

Los aviadores salieron de Natal ayer en ruta a Río Janeiro, adonde esperaban llegar hoy, pero el nuevo accidente en un monoplano francés Latecoere significará otra demora en el accidentado avance de ambos sobre la capital brasileña.

UN COMERCIANTE FALLECIDO AYER EN PINAR DEL RIO

Banquete en Viñales a un joven que se recibió de Médico

P. DEL RIO, agosto 3. DIARIO. Habana. Durante la madrugada anterior falleció en el barrio Sumidero, de este Término, el anciano Juan Ortiz Oribe, conocidísimo elemento comercial. Mañana se verificará el entierro en el cementerio de Cabezas. A su hermano, don Felipe y demás familiares envío un sentido pésame.

PRUNEDA, Corresponsal.

VIÑALES, agosto 3. — DIARIO, Habana. — Con motivo de haber terminado brillantemente sus estudios de Medicina el joven Miguel Suárez del Collado, sus amigos prepáranle aquí un cordial recibimiento y magnífico banquete.

Reciba el novel galeno nuestras felicitaciones. — Corresponsal

REORGANIZARA SU EMISION LA CUBA C. SUGAR

La efectuará el 1 de enero de los 25 millones emitidos

NUEVA YORK, agosto 3. (UP). —La reorganización en condiciones favorables para los tenedores de la emisión, por 25 millones, de bonos del siete y ocho por ciento de la Cuba Cane Sugar Corporation, será realizada el 1 de enero de 1929, fecha de vencimiento de las obligaciones, según se predijo hoy en Wall Street por una de las personas más especializadas en asuntos azucareros.

La buena impresión que hay de las perspectivas de la Compañía, causaron que los bonos del siete por ciento mejorasen en las operaciones de la Bolsa 1 3|4, cerrando en la cotización a 76 3|8.

Los especialistas en stocks azucareros dicen que la Compañía tiene muy fuerte respaldo financiero. Hace ocho años estaba en condiciones muy difíciles, haciendo entonces la emisión de los bonos del siete por ciento, pero ha resuelto ya su situación al lograr que los tenedores subordinen sus reclamaciones a los préstamos bancarios, aceptando a cambio de esta concesión un tipo más alto de interés.

La Cuba Cane ha ganado siempre y nunca ha dejado de pagar los intereses de sus bonos.

Temperaturas

NUEVA YORK, agosto 3. (UP). — Las temperaturas extremas registradas durante las últimas 24 horas en diferentes ciudades, fueron las siguientes:

	Max.	Min.
Nueva York	32.2	22.7
Chicago	34.4	24.4
San Francisco	22.2	12.2
Los Angeles	22.2	11.1
Miami	31.1	27.7
Washington	34.4	22.2
París	23.8	—
Londres	14.4	—
Mentone	31.1	—
Niza	27.7	—
Bruselas	20	—
Madrid	29.7	17.8
San Sebastián	27.6	21.4
Gijón	26	19
Deauville	22	15
Biarritz	35	20

TEMPERATURAS LOCALES

Durante las últimas 24 horas se han registrado en la Habana, las siguientes temperaturas:

Máxima 31.2.
Mínima 23.4.
Media 27.3.

GRATIFICACION A LOS EMPLEADOS DE CASA KODAK

Más de tres millones de pesos distribuirá la casa entre ellos

NUEVA YORK, julio 31. — La Eastman Kodak Company acaba de distribuir entre sus empleados y obreros, en calidad de gratificaciones, $3.233,388 pesos, que es la mayor cantidad que se ha erogado por este concepto por dicha empresa desde su fundación, pues excede en un tercio de millón a la suma distribuída el año pasado. Todos los obreros y empleados que han estado al servicio de la compañía durante veinte y seis semanas consecutivas en 1927 y que continuaban en sus empleos al tiempo de la distribución, se hicieron acreedores a una gratificación de 35 pesos por cada mil pesos de su sueldo anual. Además, recibieron los dividendos correspondientes a 179,348 acciones donadas por la empresa y por el señor George Eastman personalmente, lo que representó otro medio millón de pesos.

ELECCIONES DE LOS TARJADORES HAÑANA DOMINGO

Con ese objeto, la Unión celebró ayer importante reunión

Mañana, domingo, a las dos de la tarde, celebrará una Junta general extraordinaria, la Unión de Dependientes-tarjadores del puerto de la Habana.

El acto tendrá lugar en el local que ocupa la mencionada organización, en la Bolsa del Trabajo, Gervasio, 149.

En la mencionada Junta general se procederá a las elecciones para cubrir los cargos vacantes en la Directiva de dicha organización.

DOS RECURSOS EN EL CONSEJO SUPERIOR AYER

El más alto tribunal imilitar cubano se ha reunido ayer tarde

Ayer tarde celebró sesión el Consejo Superior de Guerra, para conocer de dos recursos interpuestos contra sentencias de consejos ordinarios.

El primero de dichos recursos fué presentado por el Cabo José M. Rivero, destacado en Campechuela, a quien el Consejo de Guerra sentenció hace poco a seis meses de arresto y expulsión deshonrosa del Ejército, por abandono del servicio.

El Ministerio Fiscal ha informado que, a su juicio, no ha lugar al recurso de referencia.

El otro recurso, que también solicitó el Fiscal fuese declarado, es de escasa importancia, interpuesto también por un cabo, condenado a arresto.

M.E.C.D. 2016

Para evitar **RAQUITISMO** y anemia dele a tomar a sus nenes la incomparable

Emulsión de Scott

Erupciones de los Niños
Se curan con rapidez con DEPURATIVO INFANTIL Y PASTA POROSA CABALLERO. De venta en Droguerías y Farmacias.

DR. L. F. RODRIGUEZ MOLINA
CIRUJANO DEL "HOSPITAL CALIXTO GARCIA"
Profesor Titular de Enfermedades de las Vías Urinarias de la Universidad de la Habana.
Consultas: de 10 a 12 de la mañana y de 4 a 7 de la tarde.
Lamparilla, 86 y 88.—Tel. A-8454.

Ataques o Epilepsia HAGA cesar en el acto los ataques. Sólo para demostrar sus resultados, enviaremos GRATIS una muestra y un folleto a toda persona que nos diga su edad. Se ha usado desde hace 51 años. ¿Para qué sufrir más tiempo cuando se le ofrece el alivio GRATIS? Dirigirse a: Towns Remedy Co, Milwaukee, Wiss., E. U. A.
De Venta Por DROGUERIA DE JOHNSON
Apartado 750. Habana-Cuba.

666
Es una prescripción para CATARROS, GRIPPE, FLU, DENGUE, FIEBRE BILIOSA y MALARIA
Mata los gérmenes.

DR. PULGARON
Manzana de Gómez 455
Teléfono A-1862
PRIMERA Y SEGUNDA ENSEÑANZA, ENSEÑANZA SUPERIOR Y LATIN
Visitas y Avisos: de 5 a 7.

DR HERNANDO SEGUI
GARGANTA, NARIZ Y OIDOS
Prado, 38; de 12 a 3

Dr Gonzalo Pedroso
CIRUJANO DEL HOSPITAL MUNICIPAL DE EMERGENCIA
Especialista en Vías Urinarias y Enfermedades Venéreas. Cistoscopia y cateterismo de los uréteres. Cirujía de Vías Urinarias. Consultas de 10 a 12 y de 2 a 5 p. m., en la calle Avenida de la República 254 E-16 Indt. 1 Enero.

Dr. P. M. Souza
Garganta, Nariz, Oídos. Hospitales de New York, Viena, Budapest, Habana. San Lázaro 226, de 2 a 4.

PAGA $19,155.98 EL MUNICIPIO AL C. PROVINCIAL

Corresponde a la segunda quincena del pasado mes de julio

INGRESO POR TRANSPORTE

Subasta para suministro de productos de laboratorio

El Tesorero Municipal entregó al del Consejo de la Provincia, la suma de $19.155.98, correspondiente al tanto por ciento de la recaudación municipal durante la segunda quincena del pasado mes de julio.

Erario Municipal.— La recaudación obtenida durante el día de los corrientes en la Tesorería del Municipio, fué la siguiente:

Por Ejercicio Corriente $19,133.76. Por Resultas $1,893.62. Para el Consejo Provincial $1,559.10. Y por Ampliación $3.782.95.

La existencia en Caja por todos conceptos es de $1.332.795.13, dividido por capítulos de la siguiente forma:

De Ejercicio Corriente $355,000.36; de Resultas $609.770.56; del Consejo de la Provincia $9,601.05; del Presupuesto Extraordinario $287.94; por Depósitos de todas clases $178,527,77; y por Ampliación del Presupuesto $179.607.45.

Cobros.— El expresado día se cobraron por concepto de cuotas ocasionales $686.18. Por multas de todas clases se cobró en la taquilla número 10, la suma de siete pesos.

Ingresos por transporte terrestre.— Se inscribieron en el Negociado de Transporte y Locomoción 323 vehículos de distintas clases, que importaron una recaudación de $7,098.00

Transmisión de dominio.— Conoció la Secretaría del Impuesto Territorial de esta trasmisión de dominio: Ante el Notario Dr. García Tuñón, trasmitió el Juez de Primera Instancia del Oeste, por rebeldía de los herederos de Francisco Alvarez González al Dr. Ernesto J. Sarrá, la casa de dos plantas de la calle Trinidad núm. 24, con 233 metros superficiales y valuada en $13,333.34.

Infractores multados.— Por no haber dado cuenta del traspaso de las licencias de las bodegas establecidas en 18 entre 7 y 9, Vedado; y Libertad y Felipe Poey, en la Víbora, fueron multados por la Alcaldía los señores José Dieguez Alvarez y Rego y Fernández, en 25 pesos cada uno.

Subasta de segunda convocatoria.— En la Secretaría de la Administración Municipal se celebró la subasta para el suministro de productos y útiles para laboratorio, con destino a las dependencias municipales, concurriendo como licitadores los señores Danhausser y Antiga y Cía. Esta subasta se celebró por segunda vez, por haber sido anunciada la primera por resolución del Alcalde doctor Gómez Arias.

ASPIRANTES A CHAUFFEURS

Con el propósito de sufrir exámen para obtener título de chauffeur, presentaron la documentación correspondiente en la Alcaldía, los señores Onofre Carlos Hernández y Perfecto José Gallego Xiques.

INSPECTORES CITADOS PARA DECLARAR

Desea el Juez Correccional de la Cuarta Sección que por la Alcaldía se cite a los inspectores Raimundo Aragón y Juan León, para que concurran el día 10 de los corrientes a las ocho de la mañana a prestar declaración en la causa número 20056 del corriente año.

De Día en Día

LA Sociedad Odontológica Cubana celebra hoy el banquete anual conmemorativo de su fundación. En Geyer's. Lugar que, en más modesta escala, debiera tener imitadores. Porque, sí, el problema de la gente con automóvil propio, ya está resuelto: El que no a Geyer's se va al Miramar, al Summer Casino, al Havana Yacht Club y en cualquiera de esos lugares o en la quinta de un amigo tiene aseguradas unas horas al fresco. Esto, en las aburridas horas domingueras, es algo que contribuye a alcanzar más larga vida y que, si falta, la acorta. Por eso decimos que se hacen necesarios Geyer's más modestos, especialmente para esas cien mil personas que salen los domingos muy embulladas de la Habana en trenes y automóviles y regresan cariacontecidas al caer de la tarde por no haber tenido donde echar el ancla. Guanajay, Güines, Hoyo Colorado, ¿qué les ofrecen? Al aire libre, únicamente los respectivos parques centrales, marcadamente impaseables en las horas del día. Además no va usted a sacar la merienda en un parque central para que venga un guardia, ávido de tener algo que hacer, y el refrigerio termine en multa. Y para ir a meterse en un café, con la señora, la cuñada y los chicos, no amerita hacer tan largo recorrido. Los hay mejores en la Habana y con más ventiladores. No se hable, en fin, de los atlicientes que a la expansión ofrecen los lugares a lo largo de la carretera: fonduchos llenos de moscas y horros de comodidad para hacer alto y fincas que cada una tiene su dueño y opina que cada uno en su casa y Dios en la de todos. Esa es la perspectiva a todo lo largo de las carreteras que parten de la Habana... y de las que llegan hasta ella.

Sirvan estas líneas de "tip" a los que quieran invertir su dinero en un buen negocio no explotado; y volvamos a lo del banquete de los odontólogos.

El cronista de esta sección, ha sido invitado por su amigo el Dr. Agustín Bassart, Secretario de la institución y uno de los profesionales que ostentan la clasificación de as. Tan amable invitación ya obliga al cronista a la asistencia. Pero además hay la curiosidad. La curiosidad de saber cómo se come en un banquete de dentistas. Por fuerza tiene que ser bien. Un trabajo hecho con buenas herramientas tiene que resultar bueno y hay que suponer que los concurrentes al almuerzo de hoy en Geyer's, naturales o artificiales dispondrán de unas dentaduras magníficas.

Para bien ser, esto es, para lucirse, el menú debiera ser especialmente demostrativo de lo que puede hacer un buena boca a la hora del yantar.

Verbigracia:

Entremés

Mortadella corriente (que, en confianza, la hacen con suela).

Huevos duros.
Hígado frío.
Bocas de cangrejo sin fracturar.

Postres:

Nueces, avellanas, coquitos del Brasil, en su cáscara, crocante y turrón de almendra.

Bebidas:

Granizado y duro frío.
Café en pastillas.
Galleta de embarque.
Tabacos de brea.

Todo es bastante duro. Pero más duro será tener que confesar acaso que algún comensal se vió precisado a dejar el pollo por encontrarle la pechuga un poquito dura "para sus dientes" ya que eso de "en casa del herrero, cuchillo de palo", falla muy rara vez.

NO CUMPLEN LOS ITINERARIOS LAS C. DE OMNIBUS

Muchas empresas han sido multadas por este motivo

TRASPASOS DE AUTOMOVILES

129 multas por infracciones de las ordenanzas municipales

La Alcaldía ha impuesto 90 pesos de multa al Administrador de la Empresa de Omnibus El Primer Modelo, por nueve infracciones cometidas por chauffeurs que han violado el itinerario que para esa empresa tiene acordado la Alcaldía.

MULTAS

La Jefatura de la Policía Nacional remitió a la Alcaldía 129 notificaciones de multas impuestas por diversas infracciones de las Ordenanzas Municipales y del Reglamento del Tránsito, procediendo de la Sección del Tránsito 68, y el resto de las Estaciones.

TRASPASOS DE AUTOMOVILES

En el Departamento de Gobernación Municipal fueron legalizados los siguientes traspasos de automóviles, por las personas que a continuación se expresan:

J. Uñoa Cía., a Manuel Villar, un Essex, chapa 3936; a Manuel J. Carrera, un Packard, chapa 8622; doctor Fernando Rensoli a Frank L. Getman, un Chandler chapa 6982, y un Cleveland, chapa número 4947; Casa Merson a Bonifacio López, un camión Ford, chapa 3063; señora Amelia Cabrera a Esteban de los Hoyos, un Ford, chapa 1664; Edwin Bennett a Felipe Ullraud, un Chrysler, chapa 4013; Genaro Foyo a Jose Fernando Molina, un Chevrolet, chapa 18349; Luis P. Romaguera a Gustavo Moreno Lastres, un Dodge Brother, chapa 5770; Eusebio Domínguez a Rafael del Cerro, un Rolin chapa numero 3331; S. P. Villarino a José María Carbonell, un Chevrolet, chapa 15479; J. P. Du Vinage a United Fruit Company, un Buick, chapa 9338; Pedro Alvarez Mena Corporation a Francisco Doll, un cupé Ford, chapa 1639; Benito Valdés a Jesús Nandes y Ratón, un Chevrolet, chapa 16063; Ludgero B. Crespo a Shackelfond Motor Inc., un Pontiac, chapa 4585; Francisco Coca a Frank L. Getman, un Estrella, chapa 15664; Abelardo Valle a Frank L. Getman, un Estrella, chapa 17332; Samuel Draller a Frank L. Getman, un Estrella, chapa 17465; Ernesto Usatorres a Frank L. Getman, un Cadillac, chapa 12351; Felio Marinello a Frank L. Getman, un Estrella, chapa 14432; José López a Frank L. Getman, un Estrella, chapa 18311; Eliseo Ares a Frank L. Getman, un Estrella, chapa 17767; Adriano Suárez a Frank L. Getman, un Chevrolet, chapa 15404; Imperial Automobile Co., al doctor Enrique Hernández Miyares, un Chrysler, chapa 5303; doctor Luis Fernández Calzada a Imperial Automobile Co., un Dodge Brother, chapa 34244; Compañía del Austo Universal al doctor Domingo Macías, un Lincoln, chapa 13702; y a Jesús Camino, un Ford, chapa 609; José Ron Otero a Miguel Caldes, un Chevrolet, chapa 14836; Juan Jiménez a José Vega, un Chevrolet, chapa 18818; Juan Rodríguez a Francisco Cárdenas, un automóvil Chevrolet, chapa número 16568.

Casos y Cosas

LA GUINEA OFENDIDA

'¡Adios, jibosa!' gritole
a la Guinea el Faisan,
y ofendida la Guinea
al punto empezó a gritar,
reuniendo con sus gritos
al guanajo, al pavo real,
al pato, al loro, al perico,
al flamenco, al alcatraz,
a la gallina, al sinsonte,
al águila, al gavilán,
al judío, al tocoloro,
al tomeguín del pinar,
en fin, a todas las aves
que hay en el reino animal
quienes al saber la causa
rieron con el Faisán,
notando en aquel momento
que la Guinea en verdad
tenía una enorme jiba,
jiba que ante los demás
resultaba anteriormente
la cosa más natural.
Resumen: que por sus gritos
después tuvo que cargar
siempre con el feo mote
que le pusiera el Faisan.
.. ..
Lo mismo que la Guinea
de este cuento, humanos hay
cuyas protestas los suelen
hacia el abismo llevar.

Sergio ACEBAL.

Los Contribuyentes del Distrito Fiscal de Marianao

A reiterados ruego sde numerosos contribuyentes del Distrito Fiscal de Marianao dejamos aquí constancia de la ingente labor realizada por los empleados de esa Oficina recaudadora y de la competencia y exquisito don de gentes de su celoso Administrador, quien, en los pasados días y con motivo de la implantación del nuevo Reglamento, para la cobranza del Impuesto del 1-1|2 por ciento y el cobro de dicho tributo, se convirtió en el asesor amable y dispuesto siempre de todos los comerciantes que solicitaron aclaraciones en relación con dicho asunto.

Muy complacidos han quedado todos los comerciantes de esa Zona por el rápido despacho y habilitación de los nuevos libros que exije el Reglamento, labor que hubo de ser realizada en horas extraordinarias por todos los emplaedos para n oentorpecer el trabajo normal de la Oficina.

La recaudación de este año de ese importantísimo Centro Fiscal casi ha llegado al millón y muestra un considerable aumento de más de trescientos mil pesos sobre la recaudación en igual período del año anterior; lo que demuestra el celo, la diligencia y las actividades de su joven administrador.

Lástima grande que la escasez del personal, en una Oficina de esa importancia, dificulte algunas veces el rápido despacho de todos los asuntos, o imponga, como en el presente caso, un trabajo abrumador, hasta altas horas de la noche, a los modestos empleados.

La categoría que por su recaudación debe tener esa Oficina Fiscal es muy otra de la que en realidad tiene, si atendemos al corto número de empleados que figuran en sus nóminas.

Estamos seguros que el Secretario de Hacienda, que conoce estos hechos, no tardará en ofrecer las mejores facilidades a los Contribuyentes del Distrito Fiscal de Marianao, disponiendo el aumento de personal que permita realizar una labor más eficiente, que en definitiva redundará en beneficio del Fisco.

MONDARIZ

es el refugio de todos los que padecen afecciones del hígado, riñones e intestino.

PRIMO DE RIVERA, el jefe del gobierno español, pasará ahora una temporada en MONDARIZ reponiendo su salud y recobrando energías. Nosotros recibimos quincenalmente el agua embotellada al pie del manantial.

J. Calle & Co. S. en C.

Pídalo en todos los cafés, bodegas, boticas, etc. Oficios 12-14. Telf. A-5580

LA POLICIA JUDICIAL CREE QUE EL NIÑO DESAPARECIDO, SE ENCUENTRA SECUESTRADO Y PEDIRAN RESCATE

El Agente de dicho Cuerpo, Casimiro Reyes, comisionado para investigar este caso, confía en hallar la pista de los secuestradores.—La asistencia a espectáculos

El niño Andrés Cappola, desaparecido en Nuevitas, está secuestrado. — El agente señor Casimiro Reyes, de la Judicial, comisionado por su jefe señor Fors para investigar la desaparición del niño Andrés Cappola, hecho ocurrido en Nuevitas el 17 del pasado mes de julio, llegó anteayer y regresó ayer nuevamente para su destino.

Aun cuando nada quiso decir a los periodistas acerca de su conversación con el jefe de la Judicial, larga y reservada, sabemos que, desde luego, Reyes no cree que el niño, como afirma el coronel Rangel, se ahogara en el río; cree firmemente que está secuestrado por los que esperan su rescate. Confía el referido agente en hallar la pista de los raptores del niño Andrés.

Deben los agentes de la Judicial y Secreta asistir a los espectáculos. — En informe rendido por el subinspector de la Judicial señor Crespo a su jefe acerca de la asistencia de los policías a los espectáculos públicos, expone el subinspector referido que, en la práctica, se ha demostrado que es sumamente beneficiosa y que la concurrencia de agentes de la Judicial y policías de otros cuerpos a teatros y cines, ha hecho disminuír de modo asombroso los hurtos en dichos espectáculos que antes eran frecuentes.

Cree, además, el culto inspector referido que no deben saber los empresarios el servicio que ha de rendirse, cosa que es imposible de ocultar si se demanda localidad para uno o más agentes.

Además, si un policía uniformado acude a un espectáculo y paga su localidad, se convierte por este mero hecho en espectador; y si ocurre algún escándalo o desorden, o se comete un hecho delictuoso en el mismo y ha de intervenir perdiendo por tanto el espectáculo, debe ser indemnizado por la empresa, ya que no es justo que el vigilante, para unas cosas se le considere autoridad y para otras no.

Creemos muy acertada la opinión expuesta por el referido judicial.

Detenidos. — Los agentes Galguera y Herrera, dos de los "Terribles" de Chile, detuvieron a Manuel Pazos o Espazo, uno de los autores del robo de sombrero de jipi-japa en la sombrerería sita en los bajos de Payret.

Amenaza de muerte. — Denunció Rafael Rodes, de O'Reilly 9, que Celso Alfredo Martínez, vecino del Vedado, con el que desde hace días tiene frecuentes disgustos, le ha amenazado de muerte.

Denuncia de estafa.—Gonzalo Navarro Núñez, chauffeur del auto 32699 y vecino de San Gregorio letra B, denunció haber alquilado su auto durante cuatro horas a un individuo al que solo conoce de vista, quién al cabo de las cuales se apeó en P. de Martí y Dragones desapareciendo acto seguido, por lo que se estima estafado en la cantidad de $8.

Concurso de Viajes a la Exposición de Sevilla

LISTA DE LOS SRES. CONCURSANTES QUE ACERTARON LA HORA Y MINUTOS EN QUE PARO EL RELOJ EN EL VIGESIMO NOVENO ESCRUTINIO

Alberdi Julia, Consulado 124, Habana; Beltrons José, F número 18, Vedado; Canal Eusebio, Santa Clara 41, Habana; Caseiro Manuel, Reparto Almendares; Castro Juan, Caserío de Luyanó 22, Habana; Couce Ricardo, Compostela 42, Habana; Fernández Francisco, Compostela 135, Habana; Fernández Antonio, Reparto Almendares; Gutiérrez Claudio, Belascoaín 49, Habana; López Barrie Conchita, 13 entre 12 y 14, Vedado; Larrazabal Ignacio, Independencia 68, Matanzas; Molina Manuela, Diez de Octubre 88, Habana; Olmo Gabriel, Paseo de Martí 34, Habana; Pérez Pedro I., Habana 50, Habana; Padrón Ramón, Neptuno 136, Habana; Palenzuela Margarita O., Concordia 71, Habana; Ramírez Oscar, Los Árabos; Sánchez Juan, Aldama 34, Habana; Uriarte Eugenio, Salud 147, Habana.

Remate de Prendas

Que se efectuará el día 6 de Agosto a las nueve de la mañana en el BANCO DE PRESTAMOS SOBRE JOYERIA, de las prendas procedentes de contratos vencidos.

BANCO DE PRESTAMOS SOBRE JOYERIA, S. A.

Consulado número 111, casi esquina a San Rafael. Telf. A-9982

6519 2 alt. 3

VEANOS, SI PUEDE; SI NO VENGA A PODER VERNOS

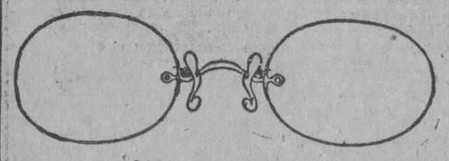

Optica ARGOS
Neptuno 23
CASI AL LADO DEL CINE "ENCANTO"
TELEFONO M-6536

E-1534 23 Julio.

Ultimos Días
de la
Gran Liquidación
Todo a Mitad de Precio

Muselina de Lana, Crasch de Lino Ingles, Dril 100 D. — Desde $ 7.99 / 5.99 / 4.99

Trajes de casimir del invierno pasado $2.50

"LA CASA AMERICANA"

Galiano 88, entre San Rafael y San José

Teléfono A-3614

UNO DE LOS DETENIDOS PARA SER EXPULSADO TENIA CORRESPONDENCIA CON BARREIRO, J. MELLA Y OTROS

Además de dedicarse a expender drogas, falsificar azafrán y propagar las ideas ácratas, actuaba como representante de cierto clero rebelde mejicano para fomentar un cisma

José R. Llano, detenido por la Secreta hace dias va, y que se encuentra recluido en el vapor Máximo Gómez para ser expulsado.

Este individuo fué detenido acusándole de traficar en dragas y bajo la acusación del azafrán, adicionándole filamentos de otros productos vegetales. Al examinar su correspondencia, se vió que estaba en comunicación con los liders cubanos, Barreiro y Mella, actualmente en Méjico y con otros liders obreros de ideas radicalísimas, argentinos, franceces y españoles.

La Judicial, le identificó, como hombre peligroso ácrata convencido y capaz de llevar a cabo cualquier proyecto.

Además, se le encontraron cartas y documentos que comprueban que Llano representaba en Cuba al clero mejicano que fundó la Iglesia Mejicana independiente de la autoridad del Pontífice y de los Obispos, que nombraban administrándose de los bienes de la iglesia y variando el sistema de expedición de bulas licencias etc. etc.

Este individuo pues trataba de visitar algunos sacerdotes aquí y ver si con ofrecimientos lograba crear un cisma análogo al de Méjico y así contando ya con dos paises, poder crear un nuevo americano.

Riña y escándalo.—El guarda jurado número 58 de los ferrocarriles presentó en la estación a Lorenzo Leopoldo Rid de los EE, UU, sin domicilio conocido y a Florentino Molina Balli, vecino de Perseverancia 34 a los que sorprendió en riña en el patio de la estación terminal originándose con ello un gran escándalo.

Faltan representantes que conozcan novelas por entregas, buenas comisiones. Solicitar por carta representación directa a la CASA EDITORIAL GARCIA Cartagena 88 MURCIA (España).

SEGUROS OBRAPIA 23 WHITNER
Automobile Insurance Co. MARITIMOS.
ACTIVO: $25.000.000.00.

Nueva Razón Social

Ante el Notario de esta capital doctor Fabián García ha quedado constituida la firma Blasco y del Río que se establecerán en el ramo de ventas y reparación de instrumentos de música.

Tanto el señor Narciso Blasco como Elisardo del Río son bien conocidos en el giro y no dudamos han de obtener un éxito completo en su establecimiento de la calle de San Rafael No. 43 en esta ciudad.

Llegue hasta ellos nuestra felicitación y votos sinceros por la más completa prosperidad

NUESTRA TRADICIONAL REBAJA ANUAL

Un lote de trajes diversos, para hombres, en todas tallas, de $28, $30 y $35, rebajados a $20.

Un lote de trajes surtidos para hombres, en todas las tallas, de $22, $25 y $27, a $15.

Un lote de trajes de Dril blanco y crudo, en todas las tallas, para hombre, de $18 y $20, a $10.

Un lote de trajes de Crash, dibujos surtidos en todas tallas, para hombre, de $11 y $13, a $8.

Un lote de trajes de Crash, dibujos surtidos, en todas las tallas, para hombre, de $18, a $12

Trajes de Jovencito, surtidos en todas tallas, de $6 y $6.50, a $4.

Trajes de Jovencito, surtido en todas tallas, de $9 y $10, a $6

Trajes de Jovencito, surtido en todas tallas, de $14 y $16, a $10.

Trajes de Crash, para Jovencito, en todas tallas, con dos pantalones, de $11, a $8.

Trajes de Marinera, para Niños, de $4 y $5, a $2.

Un lote de medias de hilo de $1 y $1.25 el par, a 60 centavos el par y $7 docena.

Un lote de Camisetas de hilo, en color, en todas las tallas, a $1 una.

ANTIGUA CASA DE J. VALLES · HABANA ·

Señale con una cruz las horas en los cuadros grandes

Señale con una cruz los minutos en los cuadros pequeños.

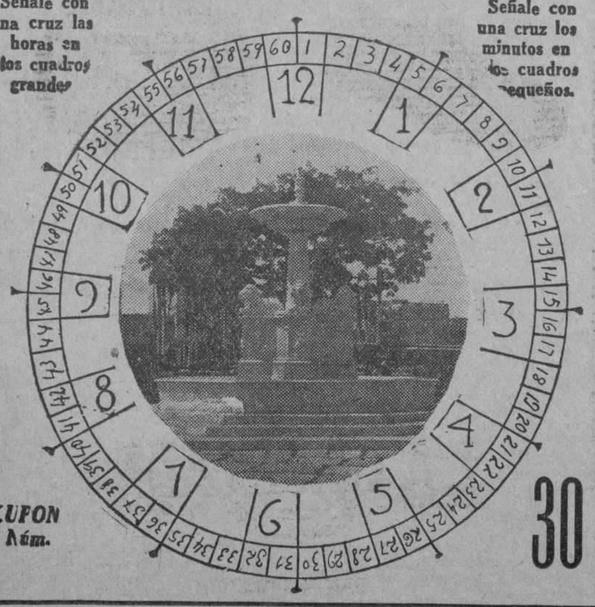

CUPON Núm. 30

DIARIO DE LA MARINA CONCURSO DE VIAJES A LA EXPOSICION DE SEVILLA

El Reloj Parará a las _____ HORA Y MINUTOS CON LETRAS

NOMBRE Y DOMICILIO DEL CONCURSANTE

Sr. .....
Calle ..... Núm. .....
Ciudad o Pueblo .....

(Se suplica nombre, dos apellidos y letra clara)

TELEFONO DEL CONCURSO A-7326

ACADEMIA de DERECHO

FUNDADA EN 1918

AGUIAR 100 TELEFONO A-5103

¡¡ESTUDIANTES!! Brillante oportunidad para recuperar el tiempo perdido. Comenzaron las clases del CURSILLO DE VERANO. Preparación especial de Derecho Romano Penal; Civil; Mercantil; Administrativo, etc. Matrícula: una asignatura, $10. Un profesor para cada asignatura. CURSO ESPECIAL para procuradores públicos. Para más informes, vea al Secretario.

M.E.C.D. 2016

LLEGARON

a nuestro Depósito de Simón Bolívar (Reina) 1, Habana, los aparatos para ver las postales estereoscópicas del famoso cigarrillo.

Aguilitas de Bock

Por 100 cajetillas vacías o 20 centavos en efectivo le entregarán un aparato. Al interior los enviamos por correos en paquete certificado al recibo de 30 centavos en sellos de correos o giro postal a nuestra orden.

Henry Clay and Bock & Co. Ltd.

Apartado 685.—Habana.

A BORDO DEL ACORAZADO "TEXAS" Y NUEVE BARCOS MERCANTES, ENTRE ELLOS DOS CUBANOS, VENDRAN EN OCTUBRE, 15 MIL VETERANOS DE E.U.

La Estación Naval de Key West será campo de concentración. El Presidente de la República desea que del primero al seis de octubre estén reunidos todos los que han de venir a Cuba. Embarcó el Embajador de Cuba en México. Ruta de la Florida

La comisión designada por el Ejecutivo Nacional para organizar todos los preparativos para el magno recibimiento que se les tributará a los quince mil veteranos americanos que se reunirán en su convención anual en la ciudad de la Habana, continúa trabajando con celeridad para que no falte ningún detalle.

Entre esos comisionados figura el Capitán del Puerto de la Habana, quien ha celebrado una entrevista con el señor Eusebio Coterillo, Director Gerente interino de la Empresa Naviera de Cuba, para que dicha Empresa coopere al transporte de ese gran número de viajeros.

De los lugares más remotos de los Estados Unidos, utilizando todas las vías de comunicaciones, deberán llegar en los primeros días del próximo Octubre los quince mil miembros de la Asociación de Veteranos americanos, y se ha elegido la Estación Naval de Key West como el campamento de reconcentración de los mismos en ruta a la Habana.

Ya se conoce que serán nueve barcos mercantes, entre ellos dos de bandera cubana, los que en unión del acorazado Texas, donde vino el Presidente de los Estados Unidos a la Habana, los encargados de traer a nuestra capital a dichos veteranos, todos los cuales deberán estar el día 6 para poder tomar parte en el gran acto inaugural que se efectuará la noche del día 7 en el Teatro Nacional.

La marina mercante cubana pondrá al servicio de ese transporte de pasajeros los vapores Baracoa y Julián Alonso; la Compañía Peninsular Occidental S S Co. pondrá los vapores Governor Cobb, Miami y Cuba; la Clyde Line pondrá los vapores Schanwee e Inroquois y además los vapores California, de la Panama Pacific, y el City of Boston también se encargarán de dar viajes diarios, en muchos casos dos en las veinticuatro horas, entre Key West y la Habana, para traer a los veteranos dentro de los días marcados.

También se ha dispuesto dar gran des facilidades por la Aduana a esos visitantes, habilitándose todos los servicios extraordinarios que sean necesarios.

La plana mayor de los veteranos americanos vendrá en el acorazado Texas.

LOS CIGARRILLOS QUE TRAIGAN LOS PASAJEROS LLEVARAN UN SELLO ESPECIAL

Por disposición de la Sección de Impuestos de la Secretaría de Hacienda se ha dispuesto que en lo sucesivo a todos los paquetes de cigarros americanos o de cualquier procedencia extranjera que traigan los pasajeros se les fijen los sellos de impuesto correspondientes, pero dichos sellos serán especiales, pues llevarán un rótulo que diga: "Para pasajeros".

Con esta medida trata la Sección de Impuestos de evitar que los pasajeros al llegar extraigan las cantidades de cigarrillos americanos que les concede la ley y que luego los vendan en los distintos establecimientos sin pagar los derechos de aduana.

También con esa medida podrá perseguirse con más eficacia el contrabando de cigarrillos americanos.

EMBARCO EL EMBAJADOR DE CUBA EN MEJICO

Ayer tarde y en el vapor francés Lafayette, embarcó para Méjico, en unión de su distinguida familia, el embajador de Cuba en dicha República, doctor Guillermo F. Mascaró, a quien acudieron a despedir el secretario particular del señor Presidente de la República, doctor Ricardo Herrera, y el Comandante Espinosa, ayudante de guardia; el doctor Ramiro Guerra, Superintendente General de Escuelas de la República y distinguido compañero; el doctor Rodríguez Molina, Decano de la Facultad de Medicina de la Universidad Nacional; el distinguido hombre de letras señor José Manuel Carbonell; el doctor Abello y los doctores José Bisbé y Arturo Colás, delegados del Colegio Médico de la Habana.

También en dicho barco va el joven Manuel Sáenz y Conesa, hijo de la artista María Conesa, quien se dirige a Hollywood para asuntos relacionados con la cinematografía; Félix González, Felipe Tabares, doctor Luis Mestre, Alfredo A. del Río.

DESOBEDIENTES

El vigilante número 3 de la Policía del Puerto dió cuenta a la Estación de que al irle a imponer una multa al chofer del auto número 1,245 éste se dió a la fuga.

También fueron arrestados Castor Gavilanes y Santiago Manuel Santizo, por haber desobedecido al vigilante número 14.

EL MONTEREY

fx-ypara--deMéjico,rq,- cmfwyp

De Tampico, Veracruz y Progreso llegó ayer el vapor americano Monterey, de la Ward Line, que trajo carga general y pasajeros para la Habana y de tránsito para Nueva York, para donde salió ayer tarde.

Llegaron en este barco los señores Alfredo Arnes, Rosa B. Villapol, Benjamín Muñoz, Jenaro Rodríguez y otros.

LA RECAUDACION DE PASAJEROS

Por la Sección de Pasajeros y Equipajes de la Aduana de la Habana se ha recaudado la cantidad de $3,355.69 que pagaron las mercancías que como nuevas trajeron los 4,873 viajeros que entraron y los cuales presentaron a inspección un total de 7,614 bultos de todas clases.

EL ATENAS

De Nueva Orleans llegó ayer el vapor americano Atenas, de la Flota Blanca, que trajo carga general, 21 pasajeros con destino a este puerto y 37 en tránsito para Cristóbal.

Pasajeros de este buque fueron los señores J. de Amézaga, Manuel Lorido, Rafael Marmol y Pedro Fernández Poca.

LA RUTA DE LA FLORIDA

En el vapor americano Governor Cobb embarcaron ayer para los Estados Unidos William Barlow, Antonio Latur y familia, Elvira viuda de Sánchez y familia, María C. de Fuentes, Antonio Bosch, Serafín Solís, Mario de la Vega, Francisco Miraben, Vicente Santos, Luis García Pena, Francisco Duque, Julio Folgueras, Ramón Monteverde y señora, Ofelia Herrera, Isabel D. Durán, José M. Fernández, Víctor P. Sabín y familia, Juan A. López, Carmen López, Carmelina Alonso, Carmelina López, Juan Meana, Tomasa Nistal y A. Agramonte.

Por la tarde, y en el vapor Cuba, llegaron el doctor Juan O'Naghten, Belarmino Acosta, Carlos M. Vélez y familia, Manuel de Aguiar, Oscar Gutiérrez, Mercedes Villaverde e hijos, Dolores Lauer, Enrique Covani y familia, G. J. Alonso.

LOS QUE EMBARCAN EN EL ORIZABA

En el vapor americano Orizaba, de la Ward Line, embarcarán hoy para Nueva York, Carmen Ledo, Magdalena Clarens, Ofelia Montalvo, Consuelo Fernández, José Alonso, José Caminero, doctor Armando Rosales y señora, doctor Carlos de la Torre y familia, Alfredo Suárez, José Perjas y familia, María C. Viuda de Jiménez, Juan Gallana, Eduardo López Miranda, María P. Fernández, María D. Acosta, Matilde López, doctor Raúl Calonge y señora, Carlos Lafonte y señora, Vicente J. Pino, Manuel Fernández Araoz y familia, Isabel F. de Molina, Belida Molina, Eduardo Palacios, Gustavo Fernández, doctor Clemente Inclán y familia, doctor Alberto Inclán, Luis y Oscar Loret de Mola, Pura Romero, Germán Lozada, doctor Ramiro Fernández Moas, Segundo Bas terrechea, Aurelio Conceso y otros.

EL PARISMINA

De Puerto Castillo y Cristóbal llegó ayer el vapor americano Parismina, que conduce cargamento de frutas y veinte pasajeros en tránsito.

BARCOS DE CARGA

Los siguientes barcos de carga llegaron ayer: el americano Amolco de San Juan de Puerto Rico, en lastre; el americano Surltemund, de Baracoa; el inglés Pacific, de New Orleans, con carbón mineral; el ferry Henry M. Flagler, con 26 vagones de carga general.

BARCOS SALIDOS

Los siguientes barcos salieron ayer: el danés Kotonia para Tampico; el holandés Brunswick para Caibarién; el americano Monterey para New York; el americano Cardonia para New Orleans; el ferry Henry M. Flaler para Key West; el americano Governor Cobb para Key West; la goleta inglesa Rubens para Jacksonville; el inglés Blairadam para Puerto Tarafa.

LOS QUE EMBARCARON

En el vapor Parismina, de la Flota Blanca, embarcarán para Nueva Orleans Mr. Benjamin Projan, conocido comerciante de esta plaza; Mr. Lyman Johnson, miembro de la firma J. Z. Horter y Compañía; Mr. José P. Pérez, comerciante en el giro de tabaco; Mr. y Mrs. Archie Kirkland; Mr. Archie Kirkland Jr.; Miss Frances Beaver; Miss Jane R. Whaltey; Mr. Robert S. Lesage; Mr. Arthur Robertson; Mr. Newland Trinler; Mr. William G. Raines; Mr. M rs. Efrain Gilkman; Mr. Maurice Kenton; Mr. y Mrs. Isaac Brandon; Mr. Paul Wilson; Miss Marion Schmidt; Mrs. Gertrude Garnfam; Miss Marion Kent; Mr y Mrs. José Gómez; Mr. Aguirre; Mrs. Eda Hanson; Mr. Adrian Maciá; Mr. Leopoldo Freyre; Mr. y Mrs. Jas Westerfield; Miss Dorothy Westerfield; Mr. Henry W. Redreaux; Miss María E. de León; las religiosas Zoila Casas, Marina Asiain, Asunción Rodríguez, Anunciata Hundain, Ernestina C. Dettorey, Josefa Iracheta, Rosa Velasco, Amalia Iracheta, Luz Barroso.

EL CONSUL DE CUBA EN BRUSELAS

En el vapor Mongolia y en compañía de su esposa, embarcará hoy el señor Carlos S. de Varona, Cónsul de Cuba en Bruselas y distinguido compañero en el periodismo.

Los esposos Mesa Varona permanecerán breves días en New York, desde donde se dirigirán por un rápido a Europa.

Lleven feliz viaje.

EL PRESIDENTE DESPACHO AYER MUY DE MAÑANA

Numerosos telegramas de felicitación recibe el jefe del Estado

Las primeras horas de la mañana de ayer las dedicó el Jefe del Estado para despachar con el señor Ricardo Herrera, Jefe del Despacho de la Secretaría de la Presidencia, en comisión.

Poco después recibió las visitas, separadamente, del Secretario de Obras Públicas, doctor Carlos Miguel de Céspedes; de los Jefes del Ejército, la Policía Nacional y la Secreta; del señor Néstor Mendoza; del Secretario de Guerra y Marina, general Carlos Rojas; y del doctor Fernández Mascaró, Embajador de Cuba en México, que se despidió del general Machado por embarcar ayer mismo rumbo a la república hermana, donde desempeña tan alto cargo diplomático.

SALIO EL PRESIDENTE

Cerca de las nueve de la mañana, en automóvil, y acompañado de sus ayudantes de guardia, del Secretario de Instrucción Pública general Alemán, y de otras personalidades, el Primer Magistrado de la Nación se dirigió a Rancho Boyeros, donde se levanta la fábrica de pintura "El Morro", y la que momentos después era visitada por un grupo de ingenieros al frente de los cuales figuraba el Secretario de Comunicaciones, doctor Sánchez Aballí.

ALMUERZO

En el bohío de la finca "Nenita", el general Machado, como a las doce del día, ofreció un almuerzo a los visitantes.

EL ALCALDE DE ISLA DE PINOS

El señor Llorca acudió a Palacio ayer mañana. Buscaba a su primo señor Cecilio Soto Llorca, Jefe de la Policía Secreta.

El Alcalde de Isla de Pinos manifestó que existe mucho entusiasmo en la Isla del Tesoro esperando que se convierta en realidad la visita anunciada del general Machado.

DESPIDIENDO

El comandante Espinosa, ayudante del Presidente de la República y el señor Ricardo Herrera, se personaron ayer mañana en los muelles para despedir al doctor Fernández Mascaró, Ministro de Cuba en México.

UN CABLE

En Palacio se acaba de recibir el siguiente mensaje cablegráfico:

Habana, 3 Agosto 1928.

Halifax, Canadá.

General Gerardo Machado.

Palacio Presidencial, Habana.

Felicítole efusivamente por merecida y justificada proclamación. Regocijado porque Cuba pueda continuar recogiendo fructíferos resultados de su honradez, patriotismo y energía. Abrázale.—**Fernando Pena.**

En Palacio se han recibido numerosos telegramas.

ENTRE VILLAGARCIA, VIGO Y LA HABANA SERA INAUGURADA UNA NUEVA LINEA DE BARCOS ALEMANES A PARTIR DEL 20 DE SEPTIEMBRE

La nueva línea pertenece al "Lloyd Norte Alemán" y para esta nueva línea serán empleados los barcos "Seidlitz", que hace poco estuvo en nuestro puerto, del que salió el día seis del mes pasado y el "York", que saldrá el 20

AYER EMBARCO EN DIRECCION A CIUDAD DE MEJICO EL EMBAJADOR DE CUBA EN LA CITADA REPUBLICA, DOCTOR G. FERNANDEZ MASCARO

El Ministro de Cuba en la República de Panamá, Sr. Carlos Vasseur, se espera hoy en la Habana a bordo del Mongolia. Optimistas impresiones del Secretario de Estado, Dr. Rafael Martínez Ortíz. Preciada condecoración al periodista Deker

El señor José Rodríguez Valdés, Cónsul de Cuba en Vigo, comunicó a la Secretaría de Estado que según le ha informado el Agente general en España de la Compañía Lloyd Norte Alemán, esta Empresa acordó reanudar sus servicios con Cuba, desde ese puerto, a partir del día 20 de septiembre próximo, para cuya fecha esta anunciada la salida del vapor "Seidlitz", que en unión del "York" continuarán haciendo salidas todos los días 20 de cada mes desde los puertos de Villagarcía y de Vigo.

EMBARCO EL MINISTRO DE CUBA EN MEXICO

Ayer embarcó rumbo a la Ciudad de México el señor Fernández Mascaró, ministro de Cuba en el país amigo.

Con tal motivo el expresado funcionario se despidió del Secretario y Subsecretario de Estado, de quienes recibió las últimas recomendaciones inherentes al importante cargo que ocupa.

EL CONSUL DE CUBA EN BRUSELAS

El señor Carlos S. Varona, nombrado hace algún tiempo para ocupar el cargo de Cónsul de Cuba en la legendaria ciudad de Bruselas, parte hoy por la mañana rumbo a su destino.

El periodismo habanero pierde con la marcha del señor Varona uno de sus más fieles e inteligentes componentes; pero en cambio gana nuestra Cancillería, que tendrá en el culto periodista un insustituíble funcionario.

El señor Varona ha sido hasta ayer miembro de la redacción de nuestro colega "El Mundo", lugar donde se captó el aprecio de todos, no solo por sus dotes técnicas, sino también por su bondad y hombría de bien.

El Cónsul de Cuba en Bruselas embarcará en compañía de su bella y distinguida esposa, la señora Julia Misa de Varona.

Muchos éxitos le deseamos al nuevo funcionario cubano en el desempeño de su delicada y prestigiosa misión.

EL MINISTRO VASSEUR LLEGA HOY A ESTA CIUDAD

Llega hoy por la mañana a la Habana, a bordo del vapor Mongolia, el Ministro de Cuba en la República de Panamá, señor Carlos Vasseur.

El distinguido funcionario de la Cancillería estará en esta capital durante breve tiempo gozando de la licencia reglamentaria a él concedida por la Secretaría.

El señor Vasseur ha cumplido estrictamente y de manera plausible con la misión a él encomendada, habiendo sido felicitado por los jefes de ese departamento por su labor de acercamiento espiritual y comercial, ejecutada hábilmente desde la Legación cubana en la República panameña.

Quedará encargado de los asuntos de la Legación, mientras dure la licencia del citado funcionario, el doctor Mario Luque, Cónsul de Cuba en la expresada república.

VARIAS CARTAS DE MARTINEZ ORTIZ

El doctor Miguel Angel Campa, Subsecretario de Estado, nos mostró ayer varias cartas recibidas del doctor Rafael Martínez Ortiz, Secretario de Estado, que se encuentra en Europa en uso de licencia.

En dichas misivas se expresa el Canciller pleno de optimismo, expresando también las gestiones de acercamiento que está llevando a efecto entre varios pueblos europeos.

El doctor Martínez Ortiz, que se encuentra actualmente repuesto del ajetreo de las Conferencias habidas en esta ciudad, no vendrá a la Habana todavía, pues ha de asistir en misión especial a las sesiones que dentro de breve se iniciarán dentro del seno de la Liga de las Naciones.

KARL DEKER

El periodista americano, ejecutor de un acto romántico durante la época colonial, de cuyo hecho dimos cuenta ayer en estas mismas columnas, fué premiado al cabo de los años con la Orden de oficial de Carlos Manuel de Céspedes.

Ayer se acordó en la Cancillería, y hoy, a las once de la mañana, le será impuesta la más preciada de las insignias cubanas.

Al acto asistirán el Secretario y Subsecretario de Estado, doctores Fernández y Campa, habiendo sido invitados de manera especial los funcionarios de la Embajada americana de Cuba.

INFORME DEL MINISTRO DE CUBA EN CHECOESLOVAQUIA

El señor Manuel Valdés y de León, Ministro de Cuba en la República de Checoeslovaquia, envió a la Secretaría de Estado las impresiones del redactor de Economía Política del importante periódico de Praga, La Tribuna, obtenidas después de un viaje de estudios a Alemania.

OTRO INFORME

El Cónsul de Cuba en Panamá, señor Pedro Pérez Blanco, informó a la Cancillería sobre la exportación desde ese puerto en el mes de mayo.

Dichas exportaciones fueron de importancia, habiendo recaudado el Gobierno en este solo concepto la fuerte suma de 3.098.78 balboas.

También informó el propio funcionario cubano sobre el movimiento del Canal durante el año fiscal de 1928.

Pasaron por dicho Canal 6.456 barcos que pagaron un total de pesos 26.944.990.

TRES LADRONES QUE FORMABAN UNA PELIGROSA BANDA HAN SIDO DETENIDOS EN SANTIAGO DE CUBA

En sus conclusiones definitivas, el fiscal de la Audiencia de Oriente solicita la pena de veinte años de reclusión temporal para Carlos Faure Torres, en causa por homicidio

SANTIAGO DE CUBA, agosto 2. 10 p. m. DIARIO, Habana. — Esta mañana se celebró la segunda y última sesión del juicio oral por asesinato contra Carlos Faure Torres, para quien interesaba el Fiscal la pena de muerte.

Después que declararon varios testigos de descargos el Representante del Ministerio Público modificó sus conclusiones calificando el delito de homicidio con la agravante de haberse cometido el hecho en la morada de la occisa y solicitó para el procesado la pena de veinte años de reclusión temporal.

El defensor Adolfo Suárez Palla, en un notable informe, pidió para su patrocinado la pena de doce años y un día de reclusión, quedando el juicio concluso para sentencia.

—Hoy el juez correccional José M. Guira condenó a siete chinos, acusados de jugar al prohibido, a setenta y cinco pesos de multa y a cuatro piropeadores, de los que se sitúan en la acera del Ten Cent, a 30 pesos de multa cada uno, habiendo sido este fallo celebrado por la opinión pública.

—Hoy falleció la joven Aurora Ricardo a consecuencia de las graves quemaduras que sufrió ayer al incendiársele el vestido mientras se friccionaba con alcohol.

La madre de dicha joven también sufrió quemaduras leves en las manos.—Soto.

DIETAS AL JEFE MILITAR EN EL PRESIDIO MODELO

Fiestas políticas en todos los barrios de la prov. matancera

La Secretaría de Gobernación ha dispuesto que se le abonen ciento ochenta pesos en concepto de dietas mensualmente, al Jefe Militar del Presidio Modelo Capitán Pedro Castells, por los trabajos que realiza al frente de aquel penal.

NO COBRABA IMPUESTOS ESPECIALES EL ALCALDE DEL BARRIO DE LAS POZAS.

Una comisión de Concejales del Ayuntamiento de Consolación del Norte, a quien acompañaba el Presidente del Ayuntamiento de la Habana, señor José Izquierdo, estuvo ayer por la mañana en la Secretaría de Gobernación, para desvanecer los caracteres de una denuncia que se había hecho contra el Alcalde del barrio rural de las Pozas, en Consolación del Norte.

A dicha autoridad la acusaban algunos vecinos de haber creado impuestos especiales que cobraba a los comerciantes e industriales y algunos vecinos. Los concejales visitantes de ayer, afirman que eso carece de certeza y que en ningún momento dicha autoridad hizo tal cosa.

LA PROVINCIA DE MATANZAS OFRECERA FIESTAS POLITICAS EN TODOS SUS BARRIOS.

En la mañana de ayer estuvo en la Secretaría de Gobernación el Senador doctor Vera Verdura, de la Provincia de Matanzas. Fué a asuntos políticos con relación a algunos ayuntamientos de su región. Pero al marcharse nos dijo que la provincia de Matanzas tiene el propósito de celebrar grandes fiestas políticas en todos los barrios, cuyo programa se acordaría en la reunión que ha de efectuarse el día 5 entre los leaders de las principales localidades.

La fiesta magna de esta temporada y la primera que se realizará en aquella provincia, es la que tendrá lugar en Cárdenas el día 8.

Un choque.—En P. Varela y Ave, de la Independencia chocó el tranvía 406 de la línea Vedado Jesús del Monte, que conducía el motorista 424 con el tranvía 439 de Universidad, conducido por el motorista 6686, sufriendo averías de poca consideración ambos vehículos.

Ocupación de un banco de rifas.—Los vgtes, 1166 y 961, previo mandamiento judicial efectuaron un registro en Figuras 40 domicilio de Martina Cárdenas Abreu ocupando en el cuarto de baño una lista con apuntaciones para la charada.

Sucesos de Policía

Escándalo.—En el Mercado de Colón, formaron un gran escándalo al intentar reñir Jacobo Marcel vecino de Italia 107 y Manuela Malagen de Labra 116.

Un hachazo.— Amador Iglesias Vázquez, vecino de Bélgica 10 fué asistido en el centro de socorros de una herida punzante en la región epigostiana la que se causó en su domicilio al estar cortando con un hacha un trozo de madera y lesionarse casualmente.

Con manteca caliente.— Joaquín Matton Guimart dependiente y vecino de M. Gómez 125, fué asistido en el centro de socorros de quemaduras diseminadas por la mano derecha, las que sufrió en su domicilio al caerle encima de la misma un poco de manteca caliente.

AUTORIZADO PARA FIRMAR

Por decreto del Alcalde doctor Gómez, se ha autorizado al señor Roberto García, Jefe de Negociado de Registros Pecuarios del Departamento de Gobernación, para que en ausencia del Segundo Jefe del Departamento firme las circulaciones de vehículos, por delegación del señor Carlos M. Pelaez, Jefe de esas oficinas.

La Más Barata

de las leches condensadas es

La Lechera

Cuesta algo más que las otras, pero al ser *la más rica en crema* resulta *la más barata,* pues dá mayor rendimiento.

No siga haciendo experimentos con otras marcas.

LIQUIDACION

FIN DE VERANO

De calzado fino exclusivamente.

Modas selectas de la temporada

a $2, $3, $4 y $5

De auténtico Kaki-Kool

(no cretona)

a $3, $4 y $5

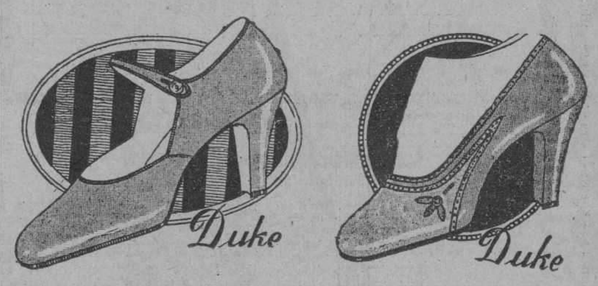

3000 pares pieles claras a

$3, $4 y $5

2000 pares para niños de triple duración,

a $2, $2.50 y $3

LA GRANADA

S. RAFAEL 16 — MERCADAL Y CO. — HABANA

SAN RAFAEL 16

EL ESTREÑIMIENTO LO CURA EL AGUA ESPAÑOLA

CHESALTA

M. CABRERA Y CIA. TELF. A-0342

REMEDIO INFALIBLE. ES AGUA DE MESA MUY AGRADABLE

EL CAPITOLIO

ESPECIALIDAD EN TRAJES A LA MEDIDA

TELAS EXCLUSIVAS DE LA CASA. VEA NUESTRAS VIDRIERAS Y SE CONVENCERA

PRECIOS REDUCIDOS.

EL CAPITOLIO

PASEO DE MARTI, 119, A, ANTES PRADO

¿NECESITA Ud. DINERO?

Se lo facilitamos con módico interés, con garantía de joyas, y por largo tiempo.

También liquidamos magníficas joyas procedentes de empeños ya vencidos, a precios muy baratos, en la conocida y acreditada casa "LA NUEVA MINA"

de BAHAMONDE Y FERNANDEZ

BERNAZA NUM. 8 — TELEFONO A-3662

M.E.C.D. 2016

MODELO PARA NIÑAS. Encantador estilo, de Guarandol de hilo, a $2.10
TRAJE PARA NIÑOS. Pantalón de Guarandol de hilo azul y blusa de Olán de hilo blanco. A $1.90.

DOS DIAS DE VESTIDOS

Una Oportunidad Fantástica, Verdadero Sueño de las Mil y Una Noches, que por Obra y Gracia de un Simple Sacrificio Nuestro, se Convierte en la más Esplendorosa Realidad.

: : PRECIOSOS VESTIDOS DE TODAS CALIDADES Y EN INFINITOS DISEÑOS MODERNISIMOS : :

Los cedemos estrictamente en lo que nos costaron, y en muchos casos en menos aún.

SOLAMENTE HOY Y EL LUNES PROXIMO

MODELO PARA NIÑAS. De Guarandol belga de hilo, con bordados al pasado y calados. A $3.00.
TRAJE PARA NIÑOS. Pantalón de Guarandol de hilo y camisita de Olán de hilo. A $2.

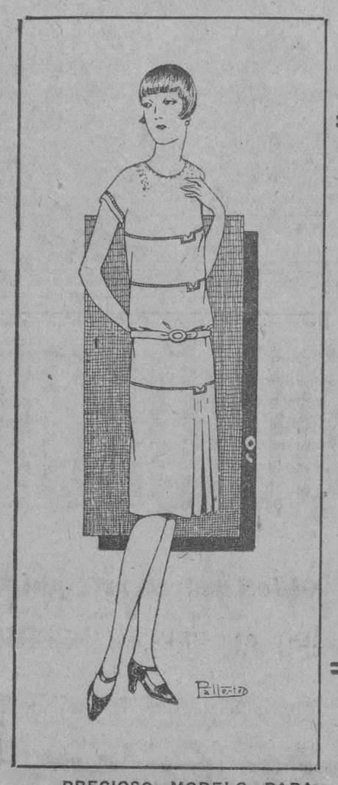

PRECIOSO MODELO PARA JOVENCITAS
De batista de hilo belga, con lindos bordados y calados hechos a mano. Gran número de estilos. A $6.50.

De Batista belga de hilo, delicadamente confeccionado; seis estilos diversos. A $5.75.

UNO DE NUESTROS INNUMERABLES MODELOS DE BATICAS PARA NIÑAS
El representado está confeccionado con Crepé de seda, e incluimos con él un precioso gorrito de la misma clase. (Valía $11.50.) A $7.25.

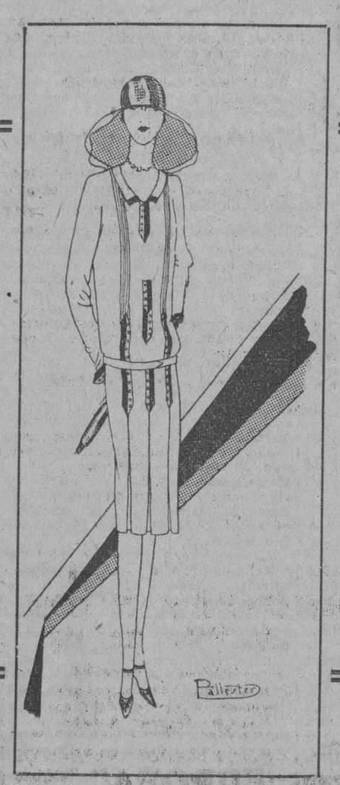

Vestido de Guarandol francés de hilo, en variados estilos interesantísimos. A $1.80.

Vestido de Voile, adornado con primorosos bordados. 6 diseños. A $2.70.

Vestido de guarandol belga de hilo, en seis diseños y gran surtido de colores. A $2.50.

Vestido de Crepé de seda lavable, confeccionado irreprochablemente. A $27.50.

MODELO DE LA DERECHA
Vestido de Olán de hilo Estampado, gran diversidad de dibujos. A $3.
MODELO DE LA IZQUIERDA
Vestido de Guarandol Belga de hilo, en varios colores. A $2.50.

Lindo Traje de Sport, color blanco, chaqueta en diversas tonalidades. (Valía $6). A $4.75.

MODELO DE LA DERECHA
Vestido de Batista belga de hilo, con selectos bordados y calados hechos a mano. A $7.95.
MODELO DE LA IZQUIERDA
Magnífico vestido, de Flat Crepé de seda lavable, insuperablemente confeccionado. A $24.

Vestidos de fino Olán en colores, con bordados al pasado y alforzas. (Valía $3.50). A $2.75.

Vestido de Crepé Remey. UNO DE LOS MUCHOS Y SOBERBIOS MODELOS DE MLLE. CHARRON. A $18.50.

En la MISMA ESTUPENDA CUANTIA, hemos REBAJADO TODOS los VESTIDOS de SEDA que TENEMOS en EXISTENCIA

ESTOS PRECIOS SON RIDICULAMENTE BARATOS; LA TEMPORADA VERANIEGA ESTA EN SU APOGEO; NINGUNA MUJER QUE APRECIE EL CONTENIDO DE SU BOLSA, DEBE OLVIDARSE DE VISITARNOS HOY Y EL PROXIMO LUNES

ALMACENES "LA FILOSOFIA"

Neptuno No. 73 y 75 : San Nicolás No. 72 y 74 : Manrique No. 53 y 55

M.E.C.D. 2016

LAMPARAS DE ESTILO

nuestra colección de Lámparas es notable por la gran variedad de estilos, por la belleza de su diseño y por lo muy moderado de su precio. ¡Véalas!

Marzo y Diego

CASA BORBOLLA

Fábrica: VAPOR 41 — Teléfono A-0121 — Exposición: PRADO Y TROCADERO

No hay NADA IGUAL

A LO DE "EL MUNDO"

Venga a ver los precios. A ver los modelos. A contemplar la variedad. No hay nada igual en la Habana. Ya usted sabe que por algo "El Mundo" bate el record de la popularidad

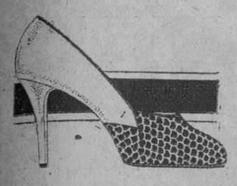

$7.99

Con la pala de piel de escamas sepia y la talonera de piel satinada rosa oscuro. Tacones: alto y militar.

$9.99 ó $5.99

Con la pala tejida de pieles siena brillante y marfil y la talonera siena. En tacón alto: $9.99. En tacón militar: $8.99.

De glacé blanco cristal francés combinado con charol negro, en tacón alto, $5.99

$3.50

De glacé pan tostado, muy de moda, con un adorno de piel rosa graneada. Tacón alto.

"EL MUNDO"

REINA 33
FRENTE A GALIANO
J. PEREZ Y CIA.
Al interior, 30 cts. extra

14 LICENCIAS PARA APERTURA DE COMERCIOS

Solicitudes de bajas en el registro de contribuyentes

PARALIZACION DE TRABAJOS

Obras que han sido autorizadas.—Otras noticias

Deseando establecerse en esta ciudad solicitaron licencia de la Alcaldía los señores Juan Leblanc, para víveres y cantina, en Compostela, 131; Irene Fuentes, para farmacia, en la calle 23, núm. 393, Vedado; Francisco García, para figón, en Paula, 78; Benigno Acosta ,para hojalatería, en San Lázaro, 216; Balbina López, para figón, en San Miguel, 133; José Bringuet, para subarrendador, en Trocadero, 16; Ramón Silvestre, para vidriera de tabacos, en Suárez, 71, y otra en Víctor Muñoz, 79; Velasco y Troncoso, para rastro, en Salud, 16; Pedro Govantes, para fábrica de calzado, en Correa, 5; Julio Fernández, para frutos del país, en San José 148; Julián Martínez, para carnicería, en Santa Catalina y San Anastasio; Antonio Echevarría, para café-cantina, en Máximo Gómez, 150; y Antonio González, para venta de pescado, en el Mercado de Colón.

BAJAS

Solicitaron se les diera de baja en el Registro de Contribuyentes del Municipio, los señores Fermín Bárcenas, como café-cantina, de Villegas 74; Manuel Fraga, como figón, en Patria y Zequeira; doctor José Randín, como clínica, en la carretera de Bejucal; y Baldomero Pedro, como hojalatería, de Séptima, núm. 30.

PARALIZACIONES DE OBRAS

Por la Alcaldía se dieron ayer las órdenes oportunas a la Policía para que prohiba que se continúen realizando las obras de construcción que sin licencia municipal se ejecutan en la calle de Damas núm. 64, entre Paula y San Isidro.

LICENCIAS DE OBRAS

La Jefatura de Fomento despachó ayer las licencias de obras solicitadas para las siguientes casas:

Obras nuevas

Construir una casa de tres plantas, de ladrillos y azotea, en la calle de J. María, núm. 41.

Obras menores

Goicuría entre Libertad y Milagros, y Máximo Gómez, núm. 150.

Fueron despachados los de estas casas:

Santos Suárez, entre Gómez y Mendoza y San Mariano, entre J. Delgado y D'Strampes.

Especializamos en la Confección de Fajas

Es tanta la comodidad de una faja hecha a la medida; es tan perfecta la línea que imprime al cuerpo femenino y es tanta la duración por la mejor calidad de los materiales, que no hay comparación con las mejores fajas hechas.

Los defectos singulares de cada cuerpo; vientre abultado, caderas muy anchas, exceso de grasa, etc., etc., son corregidos de modo absoluto con una faja bien hecha a la medida.

Trabajamos la auténtica corsetería francesa por el modelaje y elegancia de los materiales que empleamos, importados directamente por nosotros.

No obstante una faja a la medida cuesta casi igual que una faja corriente.

Modes Maison Josephine

SAN RAFAEL Nº 3-5 — TEL. M.3952-HABANA

PARA SUS ANUNCIOS

INFORMESE CON

HIGINIO GARCIA Y GARCIA

DOMINGUEZ, 7 CERRO. — TELEFONO: A-3176

Suscríbase al DIARIO DE LA MARINA

HABANERAS

LA FESTIVIDAD DEL DIA

SANTO DOMINGO DE GUZMAN

Un saludo
Con mi felicitación.

Sea para un jurisconsulto ilustre, el doctor Domingo Méndez Capote, el segundo de los Vicepresidentes de la República.

Está de días.

Y se verá muy festejado.

Entre los que celebran hoy su santo, el coronel Domingo Lecuona, representante por la provincia de Matanzas.

Fray Domingo del Blanco, Sub-Prior del Convento de San Juan de Letrán, en cuya iglesia, la de Santo Domingo, en la barriada del Vedado, celébrase por la mañana la fiesta patronal al insigne fundador de la Orden de Predicadores.

Un distinguido hacendado, el señor Domingo León, entusiasta Presidente de la Asociación Canaria.

Otro querido hacendado, el señor Domingo Bethart, de la jurisdicción de Sagua.

Entre los médicos, el doctor Domingo Vázquez, veterano clínico y los doctores Domingo Ramos, Domingo Candia y Domingo Cabrera Sánchez.

Abogados.

Tres que están de días.

El doctor Domingo Morales, el doctor Domingo Romeu, Juez de Instrucción de Matanzas y un antiguo funcionario de la carrera judicial, el doctor Domingo Macías, jefe de una distinguida familia de esta sociedad.

El señor Domingo Espino, Presidente de la Comisión de Estadísticas en la Secretaría de Hacienda y el doctor Domingo Villamil, Secretario de la Comisión Codificadora.

Domingo Noguer.

Domingo Govantes.

Domingo A. Suárez, José Dominmo Morales Díaz, Domingo Asencio, Domingo Benítez, Domingo Salas, Domingo Estopiñán y Domingo Coto.

Un querido ausente, el coronel Domingo Battemberg, nuestro corresponsal en París, afortunado director de **Parisina**, la más bella revista que nos llega de Europa.

Y el más pequeño de los Domingos un niño inteligente y simpático, hijo del amigo queridísimo doctor Tomás Felipe Camacho y su interesante esposa, Pilar León.

¡A todos, felicidades!

LA BODA DE ESTA NOCHE

Semana de bodas.
En sucesión diaria.

Abre de nuevo sus puertas en la noche de hoy para una ceremonia nupcial la Parroquia del Vedado.

Ante su altar mayor quedará solemnemente consagrada la unión de la señorita Josefina Hoyo y el joven Jesús Capín.

Encantadora la novia.
Airosa y bonita.

Llegará ante el ara santa de los amores luciendo un valioso traje de la firma Bernabeu.

A su vez el ramo de mano, todo de **easters lillies**, es creación de la Casa Trías.

Del propio jardín, para el cual hay siempre un nuevo elogio, será el decorado del templo.

Plantas y flores.
En artísticas combinaciones.

EL CONSUL DE CUBA EN BRUSELAS

Despedidas.
Numerosas las del día.

En el vapor **Mongolia**, que tiene anunciada para hoy su salida, embarca el señor Carlos S. Varona con su gentil esposa Julita Misa.

El señor Varona, antiguo compañero del periodismo, fué nombrado recientemente para el cargo de Cónsul de Cuba en Bruselas.

Nombramiento que se festejó.
Con un banquete.

Después de corta estancia en Nueva York seguirán viaje el sábado próximo en el trasatlántico inglés **Pennland** los distinguidos esposos

Se dirigen a Bélgica.
¡Felicidades!

YACHT CLUB

El **té** de los sábados.
Fiesta de la temporada.

No faltará hoy en el **Yacht Club**, como siempre, en plena terraza.

Numerosos los **parties** concertados predominando, según lo establecido, los de elementos de nuestra juventud distinguida.

Se bailará.
Con la orquesta de los Palau.

AIDA CANOSA

De días.
Aida Canosa.

Gentil señorita, hija de mi querido amigo Augusto Canosa, veterano del foro de la Habana.

Rodeada de sus predilectas amigas, que irán a saludarla, ha de verse la encantadora Aida.

Tenga un día feliz.
De muchas satisfacciones.

Continúa en la pág. SIETE

"Lechón Tostado", "Cocas de Sardinas" de "Pargo" de "Pollo" etc., etc.

SABADOS y DOMINGOS

PRECIOS MODICOS

Todo cuidadosamente preparado se lo servimos al primer AVISO por nuestro Teléfono A-2434

DULCERIA y REPOSTERIA FINA, LUNCH, HELADOS y REFRESCOS

Gran Café y Restaurant "EUROPA" Teléfono A-2434

Pi y Margall 59, esq. a Aguiar

Para el ALMUERZO pida el "PLATO AZUL"
Por la NOCHE pida el "PLATO ESPECIAL EUROPA"

ES FRANCO

el que dice la verdad: que no hay mejor café que el riquísimo y sin rival de LA FLOR DE TIBES.

A-3820 — BOLIVAR 37 — M-7623

INSPECCION DE TODOS LOS VIVEROS COMERCIALES Y JARDINES A FIN DE CLAUSURAR LOS QUE ESTEN DAÑADOS

Relación de los trabajos realizados por el laboratorio de Geología, Paleontología, Petrografía y Química de la Dirección de Montes y Minas, establecido en Agricultura

En la pasada semana se llevaron a cabo en el Laboratorio de Geología, Paleontología, Petrografía y Química de la Dirección de Montes y Mina los siguientes trabajos:

Se ha practicado un análisis sobre muestras de Arenas, conteniendo algunos perdigones de hierro, al señor José Martínez, de Tacamaro; Oriente. El resultado analítico de los perdigones fué como sigue:

Elementos	o|o.
Insoluble en ácito	12.68
Oxido de hierro	65.73
Oxido de aluminio	14.82
Indeterminado (por dif.)	6.77
Total	100.00

Se ha remitido al Negociado de Minas, para su envío a la Escuela Naval de Mariel, una colección de minerales y rocas de la República, integrada por las especies siguientes:

Oxido de hierro, (dos variedades), Manganeso (dos variedades) Cromo, Baritina, Yeso; Malaquita; Calcopirita; Galena; Stibina; Cuarzo; Calcita; Caliza (Varios tipos), Arcilla; Granito antibólico; Peridotita serpentenizada, Serpentina y Asfalto.

Se han recibido también los nuevos aparatos con destino al Laboratorio de la Dirección de Montes y Minas; que serán instalados en el Nuevo local que se construye al efecto, y cuyas obras adelantan notablemente.

Por lo que a la cotización de metales que pueden interesar al Comercio de Cuba, sus cotizaciones han experimentado en general, pequeñas oscilaciones. Así vemos al COBRE, cotizarse casi a fines del p. p. mes con un promedio de 14.527 cts., libra, pareciendo haber estabilizado su cotización y permaneciendo su mercado firme; al PLOMO, lo mismo que el Zinc, mantienen su cotización ambos a 6.200 cts., por libra; habiendo mostrado sin embargo el mercado del plomo, alguna mayor actividad. El precio de la plata, ha descendido de 62.542 cts., por onza, que tenía en 15 de Junio a 39.042 cts., a que se cotiza en fecha 21 de julio, parece haber experimentado sin embargo un pequeño aumento, hacia el fin de dicha semana en la que la cotización alcanza, la cifra de 56 y 7|8 de centavo, por onza.

El aluminio ha oscilado entre 9 y 1|2; 9 y 3|8 y 9 y 3|4 cts., por libra. El NIQUEL, se ha cotizado de 35 a 37 cts., por libra. El Manganeso, se ha cotizado de 35 a 38 cts., unidad, siendo el mínimun o|o admitido el de 47 por ciento. La cotización del Cromo, no ha sufrido variación.

Las cotizaciones de los minerales no metálicos, tales como Asbestos, Baritinas, Feldespatos, Gilsonitas, Grafitos; Yesos; Oxidos de Hierro, Micas; Piritas; Cuarzo, y Azufre; no han sufrido alteración alguna.

SE PIDE SE PROHIBAN ANIMALES SUELTOS.

El Club Rotario de Cienfuegos, por conducto de su Presidente Sr. José A. Acosta, se ha dirijido al señor Secretario de Agricultura Comercio y Trabajo, solicitando se dicte una disposición por la cual se prohiba terminantemente que los vecinos tengan sueltos Chivos, Puercos y Gallinas porque causan daño a los cultivos de los demás vecinos.

SOLICITUD

La Sra. Carmen Ovares de Shauver, vecina de Atlanta, Georgia, en los Estados Unidos de América, solicita de la Secretaría de Agricultura, semillas de Flamboyán, para adornar los jardines de su residencia con este bonito fruto.

DE SANIDAD VEGETAL

La segunda conferencia sobre divulgación de medios para combatir las plagas y enfermedades del cultivo de la 'Habas Limas', se ofrecerá hoy a las nueve de la mañana en la finca 'La Carolina', propiedad del señor José Fariñas, situada en el barrio de Arroyo Arenas, la cual disertará el señor Cecilio Aguiar, competente funcionario de este Departamento.

CLAUSURA LEVANTADA

Se han dado órdenes por el Departamento de Sanidad Vegetal, de que se levante la clausura del conocido vivero VIGNONIA, propiedad de la Sra. Mariana de la Torre, viuda de Mendoza, situada en la finca MILAGROS, en la carretera del Wajay, el cual fué clausurado por encontrarse seriamente atacado por la plaga conocida por Guagua Acanalada, 'Icerya Purchasis Mark).

Con tal motivo se le han devuelto las tarjetas, concediéndosele licencia para que nuevamente comience la explotación de dicho giro.

INSPECCION DE VIVEROS

También se ha dispuesto por la Jefatura de este Departamento, la inspección de todos los Jardines y Viveros Comerciales de la República, especialmente los de esta Capital, porque son los propósitos saludables de Sanidad Vegetal, dar la orden de clausura de todos los que se encuentren atacados por 'Mosca Prieta' y la Guagua Acanalada, no levantándose esta clausura hasta tanto no estén libres de dichas plagas.

Siendo designado para realizar este servicio el señor León Bouclé, funcionario competente de esta Sección.

JUNTA NACIONAL DE PESCA

El valor de las Esponjas vendidas en Batabanó, por los pescadores en el pasado mes de Julio, ascendió a la suma de $110,000.00.

SE PIDE AUTORIZACION PARA EXPORTAR CAÑA

El Ministro de Colombia Dr. Gutiérrez Lee solicitó autorización de la Secretaría de Agricultura para exportar media arroba de caña de azúcar, para el país que representa, con fines experimentales.

REGRESO DE MEJICO EL COMISIONADO DE AGRICULTURA

Ayer regresó a esta capital procedente de México el ingeniero agronomo señor Benjamin Muñoz, alto empleado de la Secretaría de Agricultura, que comisionado por el Secretario del ramo doctor Molinet, se había dirijido a aquell aRepública, para estudiar la organización agraria, allí existente.

Sea bienvenido.

INDUSTRIALES APLAZADOS PARA PAGAR

Informa a la Administración Municipal la Dirección del Fondo Especial de Obras Públicas, haber concedido 72 horas a los señores Cruselllas y Cía, para que abonen la diferencia de 100 pesos más el recargo del 10 por ciento, por la inscripción de un camión Packard de su propiedad.

GRANDES ALMACENES *fin de siglo*

Verano 1928

PRECIOS DE INVENTARIO

Nuestra Rebaja-Asombro de todos los hogares habaneros-

Comprende hasta los vestidos de la demi-saison!

QUE ACABAN DE SER IMPORTADOS, TRAYENDO A LA HABANA LAS ULTIMAS PALPITACIONES DE LA MODA VERANIEGA... DE ACUERDO CON NUESTRAS PROMESAS, ESTOS VESTIDOS HAN SIDO MARCADOS A PRECIOS DE INVENTARIO

Vea, por ejemplo, los diseñados:

A $10.95 El modelo de la derecha está interpretado en espléndido Crepé Mongol color palo de rosa, con el pechero del mismo material en color beige, la falda plegada y el frente de la blusa adornado con trencilla del mismo color que el vestido. ¡Un lindo modelo! Al mismo grupo de $10.95 pertenece el modelo de la izquierda, confeccionado en FLAT CREPE color maiz, en estilo imitando dos piezas. La falda es tachonada, y la chaqueta va adornada con cinta de falla en dos tonos.

Numerosos estilos más en este mismo grupo.

OTRO GRUPO AL PRECIO INCREIBLE DE

Componen este grupo preciosas interpretaciones en FLAT CREPE ESTAMPADO. Algunos modelos son característicamente para calle; otros, por su corte y el tipo de sus estampaciones, pueden ser utilizados indistintamente para calle o tarde. $14.00

SEDAS

CON LA MISMA REMESA DE VESTIDOS HEMOS RECIBIDO UNA FASTUOSA COLECCION DE SEDAS VERANIEGAS Y OTOÑALES QUE HAN SIDO IGUALMENTE MARCADAS A PRECIOS DE INVENTARIO

Chiffon estampado, en gran colección de estilos y bellísimos dibujos, a $1.75.
Chiffon con novísimos estampados en combinaciones deliciosas de color, a $1.50.
Foulard estampado, con originales y bellos diseños, a $2.25.

Hemos Recibido

nuevos estilos en sedas lavables, para vestidos de sport.
Sedas lavables en colores suaves, propias para ropa interior.
Flat crepé, crepé mongol, crepé romain, crepé georgette francés, en gran variedad de colores y magnífica calidad.
Sedas japonesas lavables, flat crepé estampado, crepé de China estampado, chiffon estampado, indestructible voile chiffon estampado en los más bellos coloridos.

Butterick

ACABAMOS DE RECIBIR las magníficas revistas **"Butterick"**, correspondientes al mes de Septiembre, las que tenemos a la venta al precio de

20 Centavos

También hemos recibido los patrones y transferibles de este misma casa editora, correspondientes al mismo mes.

TAMBIEN HA LLEGADO

una espléndida remesa de voiles estampados suizos, en estilos completamente nuevos.
Sedas para kimonos satinadas, con dibujos japoneses en bellas y originales combinaciones de colores.

Panatropes Brunswick

Original Ortofónico

Venta y Exhibición de Aparatos y Discos

LUIS & ANTONIO RUIZ. - O'Reilly 102.—Teléfono A-3173

"LA CASA LARIN" - Angeles núm. 10. — Teléfono A-1810.

No se deje sugestionar. Antes de decidirse a comprar, véanos: no le pesará.

Facilidades de pago. — Reserva en las operaciones.

M.E.C.D. 2016

PARA ELLOS Y PARA ELLAS

Consultorio por la Doctora Herminia Planas

Secretos de una Parisiense — Conocete a ti misma

Etimada amiga:

Por los presentes grabados se puede ver el distinto efecto que se obtiene de un modelo, según la manera de interpretarlo y de adaptarlo a cada tipo particular. El grabado pequeño desfavorecería notablemente a una gruesa, con su cinturón en constraste y las correras de los costados. ¡Qué distinto de la esbeltez lograda con sólo disponer la cintura del vestido irregular, que alarga el delantero y las caídas "en forma" adornando el frente! ¡El día y la noche....!, como suele decirse.

Suya,

LETICIA

LOS OJOS DEL HUERFANITO

Más que sus pálidas carnes,
ateridas por el frío,
me causan honda amargura
los ojos del huerfanito.

Son unos ojos azules
luminosos y tranquilos,
con inquietud de luceros
y solemnidad de cirios;
ojos llenos de sonrisas
y llenos de regocijo,
como hechos para las cumbres
y no para los abismos;
para ser aurora, no
crepúsculos vespertinos.

Menos los ojos, todo es
muy triste en el pobre niño:
tristes son sus manos blancas
sus blancas manos de lino,
que no acariciaron nunca
con sus rosados deditos
el misterio de un juguete
ni las páginas de un libro;
tristes sus labios, que nunca
gustaron, agradecidos,
ni besos como los hombres
ni dulces como los niños;
y su frente, donde nadie
puso ternuras y mimos,
y su corazón, que dentro
de su pecho es como un nido
donde jamás gorjeara
el ruiseñor del cariño.
¿Porqué, pues, si todo es triste
en el pobre huerfanito,
sus grandes ojos azules
luminosos y tranquilos,
están llenos de sonrisas
y llenos de regocijo ?
¡Ay, cuánta pena me causan
los ojos del huerfanito!

Marciano Zurita

Amor.— Contestan de la Administración, que "no puede ser".

Maritza.—El masaje, es lo mejor. Puedo recomendarle como excelente masajista al Dr. Fernando Torrealba, en Rayo 2, altos, casi esquina a San Rafael. Teléfono M.3370. (Es el masajista del "Unión Club" y de la sociedad más distinguida de esta capital). Para la "cera" escriba a "Casa Wilson", Obispo 52, donde le darán los informes que desea.

Luis C. López.—Recibidas las poesías. Veré si publico algunas, un poco más tarde.

Ma. T. L., Las Martinas.—Bastará que aplique diariamente a sus cejas con un cepillito fino, un poco de aceite de ricino, el mismo que se vende en las boticas para dar a los niños. Cuide que no caiga dentro de los ojos, que siempre son muy delicados. Con ese sencillo remedio, si lo hace sin desmayar, verá que pronto se hermosearán sus pestañas.

Carmina, Suscriptora. — Desconozco todo lo referente a esa tintura de que me habla, ni sé si es buena, ya le dige: la desconozco. Puedo recomendarle la "Flor de Oro" que tiene muchos adeptos entre mis lectores. Es pintura progresiva y en poco tiempo su cabello adquirirá el hermoso tono negro que desea. Vale $2.50 el frasco, en "El Encanto".

Justa A.—Son muchas sus preguntas, y... "como a usted le gusta que le contesten pronto y bien", anticiparé algo por este medio y ¡ojalá tenga la dicha de complacerla!

Vamos por orden: 1o. La melena se lleva como a cada cual le asienta mejor. Esa es la verdad. 2o. El calzado de colores claros, predomina, aunque no falta algún zapatico blanco muy coquetón, pero, como caso aislado. 3o. ¿El rojo en las uñas, ya lo creo! 4o. La grasa en el cabello depende del peinado que se adopte, eso es lógico... 5o. No comprendo bien lo de la "onda picada", pero supongo que también dependerá del gusto de la persona que la desée. Soy un poco rebelde y no concibo que si determinado peinado, sombrero, adorno, etc., etc., me gusta, tenga que regirme estrictamente por el capricho de los demás. Respecto a su deseo de que yo "hasta que me canse, siga dándole detalles de las modas".. me parece por lo menos, poco caritativo... Además, como sistema, procuro tener siempre mi tiempo lo más ocupado posible. Por lo que no me sobra para hablar, hasta que me canse,... de temas imprevistos.

Confío en que leerá esta respuesta en el Consultorio, por si tardo en aprovechar su sobre franqueado en contestarle.

Una triste.—Nunca he podido comprender ese desconsuelo de las familias, pues siempre ví en nuestra casa, que los padres (el papá y la mamá) instruían a sus hijos en la religión católica, desde la cuna. (Como de la enseñanza primaria). Todo eso que actualmente se encomienda a las escuelas....

Amigo del Son.—En la Casa Venus, Prado 93,B, bajos de Payret, encontrará siempre la última palabra en la línea de "Sones", Canciones cubanas, mexicanas, etc., etc. Es la casa por excelencia para discos de victrola y ortofónica. (En la guía telefónica verá el número para llamar, a nombre de Isidoro González).

NOTAS CURIOSAS

Se dice que el espárrago fué el primer vegetal que el hombre aceptó para su alimentación.

—El olivo puede vivir bajo el agua más tiempo que cualquier otro árbol.

—El dique que se encuentra a mayor altura en el mundo es el de Kisumu, en el lago Victoria Nyanza. Mide 30 metros de largo por 14 de ancho, y 6,40 de profundidad, hallándose a 1.110 sobre el nivel del mar.

—El ácido bórico se encuentra en considerables cantidades en las aguas y gases de origen volcánico.

—Un roble grande tiene más de siete millones de hojas.

Marina. — Para la piel tiene una manera muy simple de conseguir esa frescura y suavidad, es sencillamente, aplicándose un poco de polvo Ammen's al ir a acostarse y después que se ha quitado todos esos afeites y coloretes usados durante el día. Puede asegurarse que actualmente en los Estados Unidos la mayoría de las mujeres hacen este tratamiento, pues allí se conoce muy bien que los polvos Ammen's están fabricados científicamente para ese uso, además allí, también están considerados como una necesidad en la higiene íntima de la mujer, pues neutralizan los ácidos de la transpiración y sus mayores efectos, así como esas molestas irritaciones de la piel.

Para el salpullido, son magníficos y ninguna madre cuidadosa deberá dejar de aplicarlo a sus hijos.

EL MEJOR TONICO

Un carácter alegre es un gran origen de goces en este mundo. Un escritor moderno y devoto, a quien se le preguntaba lo que debíamos hacer para vencer las tentaciones, respondió: "La alegría es el primer medio; también es el segundo, y asimismo, el tercero". Es la que prepara la tierra en que germinan la bondad y la virtud. Da el contento al corazón y elasticidad al espíritu. Es la compañera de la caridad, la nodriza de la paciencia y la madre de la sabiduría. Es también para el alma el mejor de los tónicos. "No hay cordial alguno—decía el doctor Marshall a uno de sus enfermos—que sea más saludable que la alegría".

Y Salomón ha dicho que "un corazón alegre hace más bien que todos los medicamentos".

"EN LA TIERRA DEL CIEGO...."

Toto ha obtenido el primer premio en zoología.

—¿Qué te han preguntado?—le dice su abuelo.

—Pues me han preguntado cuántas patas tiene el camello.

—¿Y qué has contestado?

—Que tres.

—Y te han dado el primer premio?

—Es que los demás han dicho que tiene dos.

BELLEZA FEMENINA

Cuando el espejo te dice que estás un poco indispuesta, descansa.

—Para conservar el cabello hay que lavarlo una vez por semana.

—La higiene de la boca exige un ligero masaje diario, aplicando un dedo a los labios y a las partes superiores e inferiores de ellos.

—Hay que practicar todos los días el masaje de la barbilla.

—La nariz requiere un masaje diario con los dedos.

—Si se enrojece la punta de la nariz, hay que aplicarle compresas calientes con un pedazo de tela muy fina.

—Para evitar las arrugas vulgarmente llamadas "patas de gallo", es preciso lavar con frecuencia los párpados en agua caliente, tanto como se pueda sufrir.

El brillo natural de los ojos se conserva bañándolos con agua de rosas, usando para ello un recipiente especial.

—Para que no aparezca la vulgar barbilla doble o "papada" hay que dormir con la cabeza muy baja; tan baja como sea posible.

—La piel se refresca con baños muy calientes.

Las prevenciones generales pueden en principio, condensarse en las líneas que siguen:

En toda clase de lavados, y hasta en el baño, debe usarse agua destilada. Si se emplea el colcream, procúrese puro, pues cuando contiene plomo causa mucho daño.

El masaje tiene real y positiva importancia. Debe practicarse en todo el cuerpo, porque hace circular la sangre y evita la formación de grasa.

Jamás debe untarse vaselina en los cabellos. Es antihigiénica y no puede hacer que crezca el pelo.

Las mujeres se pintan para adquirir artificialmente lo que no tienen. Y con ello no hacen más que perder lo que naturalmente tienen.

TORTA DE REQUESON

Cantidades: Requesón, ¼ de kilo; Huevos, 8; Azúcar, ¼ de kilo; Pasas, una cajita; Almendras, 50 gramos; Nuez pelada, 50 gramos; Piñones pelados, 50 gramos; Bizcocho frío y molido, 25 gramos; Mantequilla, 50 gramos.

Manera de hacerla.—Se baten las yemas hasta que están duras, se mezclan con el azúcar, se agrega el requesón molido, las pasas, almendras, nuez, piñones, y bizcocho, se incorpora todo muy bien y forma una pasta, se vacía en un molde engrasado con mantequilla y se mete al horno.

CAJETA DE MELON BLANCO Y ALMENDRA

Se pelan, muelen y ciernen los melones y se mezclan con almendras peladas y molidas, en proporción de lo de esta pasta, ya junta, se emplea la misma cantidad de azúcar, que se hace almíbar clarificado de cuajar en el agua. A este almíbar se le mezcla la pasta y se le da punto de cajeta.

CRONICA CATOLICA

POR UN CATOLICO

Resultó Solemne el Novenario y Fiesta Patronal a San Ignacio de Loyola, en el Templo de Reina

Obsequio de la Congregación del templo de Reina.—El Libro de los Ejercicios.—Misa de Comunión general.—Misa solemne y panegírico por los Padres Dominicos.—Recepción.—El homenaje de la Residencia del Corazón de Jesús en Reina

La Compañía de Jesús, tiene establecida en la capital de nuestra República, una Residencia dedicada al bien espiritual de las almas, bien espiritual, que se transforma para la familia y la sociedad en el bien moral, sin el cual es polvo y ceniza, el material, el cual desaparece carcomido por sus propios vicios.

La Historia nos cuenta el poderío y grandeza de colosales imperios, que se han derrumbado por la piqueta demoledora de sus grandes bacanales.

Tiene un Colegio dedicado a la Ciencia divina y humana, para bien del niño y del joven. Y un Observatorio, centinela alerta, que vela por la seguridad personal, avisándola del peligro del monstruoso enemigo de nuestras vidas y haciendas: El Ciclón.

Colegio y Residencia, han celebrado en honor del Santo Fundador de esta benéfica Institución, tan amada de los buenos y tan maldecida de los malos; porque como Jesucristo su divino Maestro, es Santa y es sabia. Santos y sabios, tiene a granel. Y el santo y el sabio, buscan, aman y practican la Verdad. Y el error que la aborrece, los persigue, calumnia y maldice, como persigue, calumnia y maldice a la Eterna Verdad.

"¿Es por ventura el discípulo, mejor que el Maestro?

En esto se conoce a los discípulos de Cristo.

En honor a San Ignacio, han celebrado un solemne novenario, en cada uno de sus días, le rindieron homenaje, la Congregación de la Anunciata; la Cofradía de la Asunción en sufragio de las benditas almas del Purgatorio; el Apostolado de la Oración, la Archicofradía de San José en favor de los agonizantes; la Archicofradía del Purísimo Corazón de María, por la conversión de los pecadores; la Congregación de las Hijas de María; la Congregación de Cristo Crucificado y su Madre Dolorosa y la Asociación de las Escuelas Dominicanas.

Estas piadosas Asociaciones, fundadas por los Padres de la Compañía, y radicadas en el templo de la Residencia de la misma en la Habana, a ellos se unieron para glorificar al Maestro de la vida espiritual.

Bajo este aspecto estudió en nueve sapientísimas pláticas, el P. Francisco Javier Asencio, S. J. el Libro de los Ejercicios, probando ser un libro verdaderamente inspirado, porque San Ignacio, carecía entonces de todo conocimiento en esa materia; ya en sus meditaciones y las saludables consecuencias que deduce de las mismas, diferenciándose en esto de todos los de su clase.

Estudio fué el del Padre Asencio, de un mérito extraordinario, que presentó el Libro de los Ejercicios, con su estructura particular y divina, que da a San Ignacio con toda razón y justicia, el glorioso título de Maestro de la vida espiritual. Título expedido por Nuestro Señor Jesucristo, después de un año de aprendizaje en la Escuela de Jesús y María en la solitaria Cueva de Manresa.

Los miembros de las piadosas asociaciones, Archicofradías, Congregaciones y Asociaciones, comulgaron, asistieron a la Misa, ejercicio del novenario y plática.

La parte musical fué interpretada por el notable tenor Valentín Urrestarazu y afamado bajo José Rueda.

Acompañó al órgano a estos artistas, el maestro-organista del templo señor Toribio Azpiazu.

Del adorno del altar estuvo encargado el Sacristán del templo, Hermano Juan José Muñoa, cumpliendo su encargo con sumo gusto artístico.

En la Fiesta Patronal, tuvo lugar a las 8 a. m., la Misa de Comunión general, la cual celebró el Presbítero, Ramón Rodríguez García, asistido del Cronista Católico de este DIARIO, señor Gabriel Blanco, en su calidad de congregante mariano de la Anunciata.

Estuvo concurridísimo el banquete eucarístico.

Misa y Comunión, fueron amenizadas por el maestro Azpiazu.

A las 9 a. m., hizo se entrada en el templo, el Prelado de la Archidiocesis, Monseñor Manuel Ruiz, siendo recibido por las comunidades de Belén y Reina, el Director y Presidente General de la Federación Mariana de la Anunciata, R. P. Jorge Camarero y Excmo. Señor Ramón y Echevarría y una nutrida comisión de la Asociación "Antiguos Alumnos del Colegio de Belén".

Sentado en el trono, dió comienzo la imponente y magestuosa, Misa dominicana, celebrada por el Superior de los Padres Dominicanos del Convento de San Juan de Letrán, R. P., Pedro Delgado, asistido de los Padres de la misma Orden, Cipriano Guerra y Basilio Jiménez.

Fungió de Ceremoniero, el Hermano Fray José, O. P., auxiliado de los acólitos del templo de San Juan de Letrán, de los Padres Dominicos de la Habana.

Fueron estos acólitos unánimente celebrados por la perfección y piadoso modo con que cumplieron con las sagradas ceremonias del Rito Dominico. Rito semi-episcopal por sus semejanzas con él.

También nosotros alabamos su piadosa compostura y celebramos su perfectísima instrucción.

Pronunció grandilocuente Panegírico de San Ignacio de Loyola, el R. P. Dominico Fray Teófilo Arroyo.

Explicó, conforme a Santo Tomás de Aquino, las bases en que se asienta la santidad, demostrando como San Ignacio de Loyola, ajustó su vida a estas bases, sobre las cuales fué levantando el edificio de su prodigiosa santidad, y la santidad y sabiduría de gloriosa Compañía, a la cual alaba en sus obras divinas y humanas, todas encaminadas a la **Mayor gloria de Dios.**

Después de enaltecer a la Compañía y a su Fundador, dirige a Este una fervorosa súplica.

El Padre Teófilo Arroyo, O. P. fué felicitadísimo y grandemente alabado por su gran Panegírico de San Ignacio de Loyola.

Nosotros también alabamos al orador; pero más alabamos este fraternal intercambio, que tiende a hacer más intenso el amor que los une en Cristo, por el más íntimo trato, que engendra la amistad.

La parte musical fué interpretada por los profesores del Colegio de Belén y valiosos elementos cantantes de nuestros templos.

Dirigió el maestro Azpiazu.

Se ejecutó primorosamente, la Misa de Ravanello, a tres voces; al Ofertorio, el gran tenor señor Valentín Urrestarazu, cantó un preciosísimo Himno a San Ignacio de Loyola de Sagastizábal.

Terminada la Misa, puso término a la solemne función, el canto de la Marcha de San Ignacio.

Fué muy elogiada la parte musical.

Asistieron representaciones del M. I. Cabildo Catedral, Clero Parroquial y representaciones de las distintas Ordenes Religiosas, de los "Antiguos Alumnos", de la Anunciata, del Apostolado y demás asociaciones del templo.

Asistió una concurrencia tan distinguida como numerosa, la cual después de la solemne fiesta, pasó a ofrecer sus respetos a los Superiores de la Compañía de Jesús, (Rector de Belén y Superior de Reina) de la Habana, como testimonio de gratitud, a la sapientísima y santa labor, que entre nosotros llevan a cabo los Hijos de San Ignacio de Loyola.

Digno de admiración fué el suntuoso y artístico adorno floral del templo.

El jardín "Milagros", de la Viuda de Mendoza e Hijos, llevó a cabo una bellísima obra floral en la reproducción de la Cueva de Manresa.

Fué elogiadísima la obra del expresado jardín.

Después de la recepción general, hubo otra especial para el Clero y las Representaciones de Anunciata y Antiguos Alumnos del Colegio y distinguidas personalidades del mundo católico-social habanero.

A las once, se inició el desfile de la selecta concurrencia, que salió altamente complacida de la grandiosidad de la función.

A las 6 p. m. tuvo lugar un solemne homenaje de la venerable Comunidad de la Residencia.

Se ajustó al siguiente programa:

Exposición por el R. P. Camilo García, S. J.; estación y Rosario, que dirigió el Hermano Coadjutor Juan José Muñoz; sermón por el R. P. Jorge Camarero, S. J., que habló sabia y elocuentemente del Libro de los Ejercicios, siendo unánimente elogiado por la distinguida concurrencia.

Terminado el magnífico sermón, el tenor Urrestarazu, cantó magistralmente un precioso Himno a San Ignacio de Loyola, que le valió unánimes plácemes.

Reservó el Santísimo Sacramento y dió la bendición con el Santísimo, el R. P. Jorge Camarero, S. J., asistido de los Padres Plácido Delgado y Jesús Rivera; del Hermano Juan Muñoa, S. J.; de los Seminaristas Pedro Pin y Angel Yastelu y los acólitos Carlos Puig, Dionisio Peón, Ricardo Rodríguez, Armando Montes, Gustavo Piqué.

Puso solemne término al Homenaje de la Venerable Comunidad de la Residencia de la Compañía de Jesús de la Habana, la Marcha de San Ignacio.

Estuvo la parte musical, bajo la dirección del maestro, señor Toribio Azpiazu, organista de la Iglesia, quien en unión de los celebrados cantantes Urrestarazu y Rueda realizó una bellísima labor artística.

Muy hermoso el adorno del altar mayor y sus presbiterio. Fué confeccionado para esta función vespertina por el Hermano Sacristán Juan José Muñoz, S. J.

Reciba la ilustre Compañía de Jesús, en su Residencia de la Habana y su Colegio y Observatorio de Belén, nuestra felicitación, con nuestras oraciones por su felicidad temporal y eterna.

Una especialísima felicitación, para la Residencia y el Colegio, por la suntuosidad del homenaje a San Ignacio, dedicado en su Novenario y Fiesta Patronal.

DIA 4 DE AGOSTO

Este mes está consagrado a la Asunción de Nuestra Señora.

Santos Domingo de Guzmán confesor, fundador de la Orden de Predicadores"; Aristarco y Tertuliano, mártires; Santa Perpétua, matrona romana.

Santo Domingo, fundador de la Orden de Predicadores, Nació el año 1170 en Caleruega, villa de Castilla la Vieja. Fué su padre don Félix de Guzmán, de la ilustre casa de los Guzmanes. Su madre, doña Juana de Aza, Condesa de Calaruega, que hoy venera la Iglesia en sus altares. Fué Domingo el tercero de sus hijos. Hizo tan grandes progresos en sus estudios que fué uno de los teólogos más hábiles; pero al paso que se hacía más sabio se hacía también más santo. Santo Domingo fué quien introdujo la santa costumbre de implorar la protección de la Santísima Virgen al acabar la salutación de los sermones y a Santo Domingo debe la Iglesia la utilísima devoción del santo rosario; y esta breve pero bella oración: "Dígnate Virgen Santísima, de alcanzarme gracia para que te alabe dignamente; consígueme virtud y fortaleza para combatir y para vencer a tus enemigos."

Llamaban a Santo Domingo el Taumaturgo de su siglo, a vista de los muchos milagros que obraba Dios por sus méritos y por su intercesión.

Habiendo convertido muchas almas para Jesucristo, murió dulcemente el día 6 de Agosto de 1221.

CULTO CATOLICO PARA HOY

En la Parroquia de los Padres Dominicos del Convento de San Juan de Letrán, solemne función a Santo Domingo de Guzmán, con arreglo al siguiente programa:

A las 7½ a.m., Misa de Comunión general, que celebrará Monseñor Pedro González Estrada, Arzobispo de Attalia.

En esta Misa comulgarán los Terciarios Dominicos, Carmelitas y Franciscanos, y Guardias de Honor o Asociados del Rosario Perpétuo.

A las 9 a. m., Misa solemne en la cual oficiarán y predicarán los Reverendos Padres Franciscanos.

Después de la Misa, se dará a besar la Reliquia de Santo Domingo.

Presidirá esta función, el Excmo. y Rvdmo. Señor Arzobispo de la Archidiócesis, Monseñor Manuel Ruíz.

A las 5½ de la tarde, después de los Sábados de la Virgen, se llevará procesionalmente la venerada imagen de Santo Domingo por las naves del templo.

En la Parroquia del Santo Cristo, a las 8 a. m., la Comunión mensual de las Madres Católicas, a las cuales se encarece la asistencia.

A las diez de la noche, celebra el Quinto Turno de la Sección Adoradora Nocturna, de la Habana, su Vigilia mensual de Agosto.

Se suplica la asistencia a los Adoradores de este Turno.

En la Parroquia de Jesús, María y José, solemne función al Santísimo Sacramento por el Jubileo Circular.

En las Parroquias de San Nicolás de Barí, Espíritu Santo y Jesús, María y José, solemne función en honor a Santa Bárbara.

En la Merced, a las 8½ de la mañana, los "Siete Sábados", en honor a Nuestra Señora de las Mercedes por su Ilustre Esclavitud.

En los demás templos, Misa y Salve cantada en honor a Nuestra Señora la Virgen María.

JUBILEO EN LAS IGLESIAS DOMINICAS. — En las Iglesias Dominicas, se gana en todo el día de hoy, el Jubileo de la Porciúncula, tantas cuantas veces se visite una de estas Iglesias. En la Habana estas Iglesias son: Iglesia Parroquial del Vedado; Antigua Iglesia del Carmelo; Iglesia de San Juan de Letrán; Iglesia de Santa Catalina, y en las Capillas de las Dominicas Franciscanas y Americanas.

Las condiciones son: Confesión, Comunión y visita, debiendo en cada visita rezarse seis Padre Nuestros, Ave María y Gloria Patri.

Una de las Indulgencias Plenarias se aplica por uno mismo y las demás por las benditas almas del Purgatorio, debiendo designarse el alma por quien se aplica.

CULTO CATOLICO PARA MAÑANA

En la Parroquia de Jesús, María y José, como último día del Jubileo Circular, a las 7½, Misa de Comunión general. A las 8½ a. m., exposición y Misa del Santísimo Sacramento y homilía.

A las 5 p. m., Estación, Santo Rosario, Trisagio, Letanías de los Santos, procesión del Santísimo, bendición y reserva.

En la Iglesia de Reina, a las 7½ a. m., reunión general de la Congregación de la Anunciata. A las 8 a. m., Exposición, Misa armonizada, Comunión general, bendición y reserva.

Se encarece la asistencia a los congregantes, por aplicarse la Comunión como homenaje a San Ignacio de Loyola, fundador de la Compañía de Jesús y como demostración de adhesión a ésta.

En San Francisco, a las 7½ a. m., Misa de Comunión general para las Marías de los Sagrarios y Cofrades de la Purísima Concepción.

A las 9 a. m., la función mensual de la Archicofradía de la Purísima Concepción, con Misa solemne y sermón.

Se ruega muy encarecidamente a los Cofrades asistan con la Medalla, distintivo de la Cofradía.

A las 7½ de la noche, la función mensual de las Marías de los Sagrarios: exposición, estación, Corona Seráfica, piadoso ejercicio de Adoración y Reparación, plática, bendición y reserva.

En la Parroquia del Carmen, celebra la función mensual, la Archicofradía de la Guardia de Honor del Sagrado Corazón de Jesús. A las 7½ a. m., Misa de Comunión general. A las 9 a. m., Misa cantada y sermón. Después de la Misa, exposición de Su Divina Magestad, estación, Santo Rosario, ejercicio de adoración y reparación, plática, bendición y reserva, terminándose con la procesión del Corazón de Jesús.

En la Parroquia del Vedado, celebra la función mensual la Asociación del Rosario Perpétuo, del Vedado. A las 7 a. m., Misa de Comunión general. A las 9 a. m., Misa cantada y sermón. A las 5½ p .m., exposición, estación, Santo Rosario, plática, bendición, reserva y procesión del Rosario.

En la Iglesia de los Dominicos del Convento de San Juan de Letrán, celebra la función mensual, la Asociación del Rosario Perpétuo, de la Habana. A las 7½ a. m., Misa de Comunión general. A las 4½ de la tarde, exposición, estación, Santo Rosario, plática, bendición, reserva y procesión del Rosario.

En la Merced, celebra la función mensual, la Guardia de Honor del Sacratísimo Corazón de Jesús. A las 8 a. m., Misa de Comunión general. A las 9, Misa solemne y sermón.

En la Parroquia del Santo Angel, celebra la función mensual reparadora el Apostolado de la Oración. A las 8 a. m., Comunión reparadora. A las 8½, imposición de medalla a los nuevos asociados. A las 9 a. m., exposición, Misa cantada, sermón, bendición y reserva.

A las 5, exposición, estación, Santo Rosario, piadoso ejercicio de adoración y reparación, plática, bendición y reserva.

En la Parroquia de San Nicolás de Barí, celebra la función mensual la Archicofradía del Santísimo Sacramento. A las 7½ a. m., Misa de Comunión general. A las 8½ a. m., exposición, Misa solemen, sermón, procesión, bendición y reserva.

En todos los templos, se conmemora la Dominica X después de Pentecostés, con Misa cantada y homilía sobre el Evangelio de San Lucas, cap. XVIII, ver. 9-14: **"Parábola del fariseo y del publicano".**

LA FIESTA PATRONAL EN LA PARROQUIA DEL CERRO

Celebra el próximo lúnes, Nuestra Santa Madre la Iglesia la Transfiguración del Señor, que bajo la advocación del Salvador del Mundo, es el Patrono de la Iglesia Parroquial del Cerro, que se denomina **"Iglesia Parroquial de San Salvador del Mundo".**

El Párroco, R. P. José Viera, celebrará en honor del Salvador del Mundo, solemne función con orquesta y sermón.

Coincide esta fiesta patronal con la Semana del Jubileo Circular, que entra en esta Parroquia el lúnes 6, por lo cual, a las 5 de la tarde, se tendrán los cultos del Jubileo Circular.

El Padre Viera invita a los fieles y de un modo especial a sus feligreses a glorificar al Salvador del Mundo en el Santísimo Sacramento del Altar, donde se halla realmente presente.

A LOS COFRADES DE LA ASUNCION EN SUFRAGIO DE LAS BENDITAS ALMAS DEL PURGATORIO

Se advierte a los Cofrades de la Asunción en sufragio de las benditas almas del Purgatorio, que el presente mes queda suprimida la fiesta mensual que ofrece el primer lúnes de mes, por celebrar el día 15 del corriente, la Fiesta Patronal de la Asunción de la Virgen a los cielos.

Sepan, pues, que la fiesta mensual del lúnes 6 en el templo de Reina, se suprime por celebrarse el día 15 la función anual.

EL COLEGIO EUCARISTICO

En atenta comunicación nos participan las Rvdas MM. Sacramentinas Mercedarias que con general beneplacito dirigen desde hace mas de un año el Colegio Eucarístico, que se encontraba instalado en la Calle Cuba No. 116, haber trasladado su domicilio para la calle Malecón No. 75 altos.

Lo que gustosos comunicamos a las muchas amistades con que cuentan las Madres Sacramentinas Mercedarias en la Habana, a la vez que les deseamos muchos éxitos en su nuevo local.

Raquitismo

Antes de que sea incurable dad a vuestros hijos el poderoso Jarabe

HIPOFOSFITOS SALUD

Cerca de medio siglo de éxito creciente.

Aprobado por la Real Academia de Medicina.

Pedid JARABE SALUD para evitar imitaciones.

Colorantes Fijos de PUTNAM

Tiñen Más Más Económicos

Un mismo paquete tiñe toda clase de telas en una sola operación. Resultados garantizados. Por su gran concentración rinden más y son más permanentes que los tintes complicados. Sin estregar ni ensuciarse las manos. Inofensivos para las manos y las telas. Los colores viejos, aún el negro y el azul obscuro, desaparecen completamente con Blanqueador Putnam "No-Kolor."

Busque Ud. esta Marca en cada Paquete.

ELABORADOS POR

Monroe Chemical Co., Quincy Ill. E. U. de N. A.

RUBINAT LLORACH

LA MEJOR AGUA MINERAL NATURAL PURGANTE

SE VENDE EN MEDIAS BOTELLAS EN TODAS LAS FARMACIAS DE LA ISLA DE CUBA

Medias de Seda Garantizadas

Van Raalte (de seda hasta la banda)	$1.65
Fermosa (Marca Especial)	1.65
Hole Proof (con talón de pico)	2.00
Sutrite (clase sobre lo doble)	2.40

DE TODAS HAY TODOS COLORES

ALMACENES BANGO GUTIERREZ — Compostela 109 esq. a Muralla A-3372

FUNERARIA ALFREDO FERNANDEZ

AVISO

Por este medio participo a todos los clientes y amigos distinguidos de esta Casa, que no reconoceré ninguna Cuenta, Cheque ni Vale que no sea debidamente aceptado y firmado por el suscrito o por su único Apoderado legal señor Juan B. Fernández y Ovando.

Habana, Julio 26 de 1928.

ALFREDO FERNANDEZ OVANDO.—San Miguel 63.

DURANTE LA ESTACION CALUROSA cuando usted, se fatiga fácilmente y le falta energía, se siente abatido, nervioso, irritable y debilitado, tome una cucharadita de SALVITAE en un vaso de agua.

REFRESCA, VIGORIZA, LIMPIA Y PURIFICA.

Salvitae

Estimula el HÍGADO, y los RINONES entona la DIGESTIÓN, limpia y purifica el CONDUCTO INTESTINAL, elimina el ÁCIDO URICO, evita la POSTRACIÓN y la LANGUIDEZ.

UN BOLETIN COMUNICARA ENTRE SI A LOS CABALLEROS DE COLON DE CIENFUEGOS Y LA HABANA

La conveniencia grande, bien probada ya sobre el Consejo de San Agustín, de la Habana, de que los Caballeros de Colón tengan un medio de comunicación que dé a conocer a aquellos que no pueden concurrir al Consejo, las cosas de éstos y de sus miembros, poniendo las columnas de una publicación apropiada, a la disposición de todos; y para todos traduciendo artículos y noticias principales del órgano oficial de la Orden "Columbia" y de otras publicaciones colombinas editadas en inglés, hubo de provocar en los elementos que colaboran en la edición del "San Agustín", órgano oficioso de los miembros del Consejo de San Agustín, de la capital, el deseo de poder prestar también fuera del Consejo citado, a otros miembros de la Orden, este servicio gratis que hasta ahora fuera patrimonio del antedicho Consejo.

A tal efecto y con fecha 13 de julio próximo pasado, hubieron de comunicar los editores del "San Agustín" sus propósitos a los miembros del Consejo de Caballeros de Colón de Cienfuegos, el cual con el de San Agustín, de la Habana, son los dos consejos subordinados más importantes de Cuba; pidiéndoles datos para estudiar la organización del servicio que, mientras no surja un órgano oficial competente, editado en español, "San Agustín" puede prestar, con carácter oficioso por ahora.

Los miembros del Consejo de San Pablo, de Cienfuegos, no tardaran en aceptar el ofrecimiento y estudiado el asunto y vista su fácil práctica, todo ha quedado perfectamente organizado y aumentándose la tirada en lo necesario, llegará al hogar de cada Hermana de Cienfuegos, todos los meses el saludo fraternal de sus hermanos de la Habana y viceversa.

En la rápida y feliz inteligencia con que los miembros del Consejo de Cienfuegos y los editores del "San Agustín" hubieron de entenderse, hemos de citar la intervención, entre otras, de los Hnos. Ramón Berrayarza, ejemplar Gran Caballero del citado Consejo; Ismael Febles, elemento muy entusiasta; José R. Cuevas, activo Guardián; e Ignacio Quiñones, diligente Secrtario Financiro. En el hermano José R. Cuevas ha recaído con muy buen acierto, el nombramiento de Representante del "San Agustín" en Cienfuegos, haciéndose cargo tanto de lo referente a los anuncios como a la corresponsalía.

Los Caballeros de Colón de la Perla del Sur han acogid ocon entusiasmo la extensión hasta ellos de este importante servicio de comunicación y propaganda que presta el citado Boletín mensual, contando con la información general de la Orden, que tan interesante resulta, y con la que sobre Cienfuegos y a partir del presente mes, con acierto de antemano asegurado, suministrará a todos los lectores del "San Agustín", en las páginas de dicha publicación, su Representante en Cienfuegos, José R. Cuevas.

CONSTITUCION DE LA REPUBLICA

NUEVA EDICION, CON LAS REFORMAS ACORDADAS POR EL CONGRESO Y ACEPTADAS POR LA CONVENCION CONSTITUYENTE EN MAYO DE 1928

Esta nueva edición contiene también el TRATADO PERMANENTE ENTRE CUBA Y LOS ESTADOS UNIDOS, el Tratado HAY-QUESADA sobre la Isla de Pinos, La ENMIENDA PLATT y el Tratado de Paz entre España y los Estados Unidos. Forma un tomo en cuarto, con 60 páginas magníficamente impreso. Precio del ejemplar, rústica, $0.60.

LOS HURACANES EN LAS ANTILLAS

Por el P. SIMON SARASOLA, S. J.

PROLOGO DEL DR. CARLOS MILLAS

Esta Segunda edición está adicionada con un APENDICE DEL P. GUTIERREZ LANZA, Director del Observatorio de Belén, en el que expone la Génesis y evolución del último ciclón del 20 de Octubre de 1926 y también contiene el CATALOGO DE CICLONES en la Isla de Cuba, desde el año 1865 hasta la fecha.

La obra del doctor Sarasola, que ha seguido los estudios del inmortal Pedro Benito Viñes, añadiendo la experiencia de 20 años en Observatorios del trópico, es lo más completo, valioso y acabado que se ha publicado sobre este tema tan importante, de utilidad para marinos, meteorológicos, estudiantes y amantes de la ciencia en general.

Forma la obra un hermoso volumen en cuarto mayor, impreso en magnífico papel cuché e ilustrado con grabados y fotografías. Precio del ejemplar, a la rústica, $4.00.

OTRAS NOVEDADES

FERIA NOGALES (Dr. AMERICO DE).—PSIQUIATRIA. ORIGENES DE LAS LOCURAS. Su etiología y Patogenia a la luz de los nuevos conocimientos de Psicología experimental, biología y teoría coloidal y su TRATAMIENTO RACIONAL Y POSITIVO por las equilibrinas. Habana, 1928. 1 tomo en cuarto, a la rústica. 1.00

FERNANDEZ MARTINEZ (Dr. FIDEL). LA OCLUSION INTESTINAL. Edición ilustrada con 39 figuras. 1 tomo, a la rústica 1.20

LECENE (P.) y LERICHE (R.)—TERAPEUTICA QUIRURGICA. TOMO I. Trata de generalidades y Miembros. Edición ilustrada. Barcelona, 1928. 1 tomo en cuarto, encuadernado en pasta 6.00

HERRERO MARTINEZ (MARIANO). LEY DE ENJUICIAMIENTO CIVIL. Anotada y comentada con multitud de cuestiones prácticas. Valladolid, 1889. 1 tomo en cuarto, encuadernado en pasta 5.00

GARCIA ORMAECHEA Y MENDOZA (RAFAEL). JURISPRUDENCIA DEL CODIGO CIVIL. Del 1889-1926. Recopilada y articulada conforme al mismo. Madrid, 1928. 1 tomo en cuarto, encuadernado en pasta. 7.00

JIMENEZ ASUA (LUIS). EL NUEVO CODIGO PENAL ARGENTINO Y LOS RECIENTES PROYECTOS COMPLEMENTARIOS ANTE LAS MODERNAS DIRECCIONES DEL DERECHO PENAL. Madrid, 1928. 1 tomo en cuarto, a la rústica 3.50

DERROTERO DE LAS ISLAS ANTILLAS Y DE LAS COSTAS ORIENTALES DE AMERICA, DESDE EL RIO AMAZONAS HASTA EL CABO HATERAS. Obra rara. Madrid, 1890. 1 tomo en cuarto, encuadernado en pasta. 6.00

MANCEBO FERNANDEZ (ANDRES). — RESUMEN LEGISLATIVO. Correspondiente a las disposiciones de caracter general promulgadas en el mes de Enero de 1928. Madrid, 1928. 5 tomos en cuarto, encuadernados en pasta. 10.00

SANCHEZ DE FUENTES (EDUARDO). — FOLKLOR

INFORME DEL DR. MADAN SOBRE LOS A. DE LA LECHE

El jefe de Abasto de Leche informa al supervisor de D. y Alimentos

El doctor Angel Madan, Jefe del Negociado de Vigilancia Sanitaria de Abasto de Leche de la ciudad de la Habana, ha rendido un extenso informe al Teniente Coronel Médico Cesar Muxó, Supervisor de Drogas y Alimentos, relativo al plan propuesto por los abastecedores que desean modificar en parte el sistema que actualmente rige para la recogida de muestras para el análisis de la leche.

La modificación que solicitan los abastecedores, es que los interesados que así lo deseaven se les permita recoger una nueva muestra del mismo depósito, el que deberá estar custodiado, mientras se verifica el análisis de leche.

El doctor Madan, no es partidario de este nuevo sistema que pretenden los abastecedores, ya que esto implique más personal, para cuidar el depósito, para que este no sea cambiado mientras se realiza el análisis. Que también sería dar facilidad a los expendedores de leche, para que un momento dado cambiaran el depósito, y resultara que la leche analizada que era mala, por el cambio, luego necesariamente tenía que resultar leche pura.

Dice el Jefe del Negociado de Leche, que si en la actualidad hay un sistema bien organizado, eficiente, y que presta garantía tanto al abastecedor como a Sanidad, cual es motivo fundamental que implique un cambio.

Que el sistema actual le brinda facilidad al abastecedor, en el sentido de que si no está conforme con el análisis efectuado, que se realiza a presencia del mismo, se le concede un plazo de dos horas para que designa un perito químico que rectifique el análisis o también la propia ambulancia sea trasladada con el interesado a cualquier laboratorio particular que este indique, y allí se muestra el análisis practicado por los químicos del Departamento de Sanidad.

A veces los abastecedores renuncia á este derecho y entonces se hace constar su renuncia, con un testigo o agente de la autoridad.

Termina diciendo el doctor Madan que garantías se les puede brindar a los abastecedores de esta capital, cuando tienen todas las necesarias, y que el único problema existente es, que aquel que vende leche buena, como tal, el análisis la arroja, y aquella que es adulterada necesariamente el análisis tiene que hablar de su adulteración.

Hablando con el doctor Francisco Pérez López Silvero, Jefe Local de Sanidad sobre este informe, nos dijo que él también estaba de acuerdo con la exposición del doctor Madan ya que esta se ajustaba a las necesidades y vigilancia para que la leche no fuera adulterada, y que estas necesidades y vigilancia eran producto de un profundo estudio y de la realidad de la constante lucha con los expendedores de leche, y que creía firmemente que el mejor medio para el análisis era el que en la actualidad emplea la Secretaría de Sanidad y Beneficencia.

Detención de un apuntador de rifas.—El vgte. 569 detuvo a Antonio Benitez Falcón vecino de Santo Tomás 14 por haberlo sorprendido en los altos del Mercado Unico en los momentos que pasaba por un telefono una apuntación de números para la bolita.

"TRIANON"
PRESENTA SIEMPRE LO MAS NUEVO

Vea este corte intachable en piel beige perla satinada
(Tacón alto y mediano)
REBAJADO A $6.50
Hnos. Alvarez. Neptuno y San Nicolás. Telf. A-7004

SOLEMNE ENTREGA DEL DIPLOMA DE SOCIO DE MERITO DEL CENTRO DE DETALLISTAS A LUCIO FUENTES

Entusiastas discursos encareciendo la justicia de este nombramiento. La Federación Nacional de Detallistas se ocupa de la regularización de las licencias comerciales

Con inusitado entusiasmo y gran concurrencia de señores asociados celebró su Junta General Ordinaria Trimestral, el Centro de Detallistas, en la tarde del jueves, en el Salón de Actos de su Local Social.

Muchos y muy importantes fueron los asuntos que en dicha Junta se trataron, destacándose por su especial interés los relacionados con el Municipipo, referentes a las Patentes de Alcoholes, Permisos Especiales, y otros varios que afectan a los intereses de los detallistas y que, según los datos aportados por la Directiva, están siendo gestionados de manera satisfactoria.

También se trató acerca de los trabajos que el Centro está realizando para obtener la rebaja en el precio del fluído eléctrico, y que según comunicación de la Compañía Cubana de Electricidad, parece habrá de obtenerse proximamente.

Prévias unas muy lisonjeras frases del señor José A. Fernández, el siempre entusiasta Presidente General, el doctor Serafín Pichardo, propone hacer entrega de un magnífico diploma con el Título de Socio de Mérito, al señor Lucio Fuente, siendo este acto motivo de diversos discursos en los cuales se expresaron los nobles propósitos que animan a todos los asociados por el auge de la veterana institución.

La Junta con conocimiento de que la señora Manuela F. de Francos, respetable madre política del señor José A. Fernández, se hallaba sufriendo grave enfermedad, expresó sus sentimientos, haciendo votos para un próximo y total restablecimiento.

En un ambiente de entusiasta confraternidad desarrollose en resumen la Junta, que señala un nuevo paso de avance social.

LA FEDERACION NACIONAL DE DETALLISTAS SE OCUPARA PREFERENTEMENTE DE LA REGULARIZACION EN LA CONCESION DE LICENCIAS COMERCIALES.

Confeccionado ya el proyecto de Ley que procede a la reforma de las Leyes de Impuestos Municipales y Orgánica de los Municipios y estatuye el pago trimestral de las Patentes de Alcoholes y el diez por ciento de recargo para los casos de morosidad, legislación que será tratada en cuanto la Cámara inicie nuevamente sus labores, el Ejecutivo de la Federación, a cuya gestión se debe la reforma anteriormente citada, se dispone a laborar intensamente para conseguir la confección de un proyecto de Ley que proceda a la regularización en la concesión de licencias comerciales, y a esos efectos está recopilando todos los datos necesarios y estudia la fórmula legal bajo cuya base se puede plantear esa innovación, de verdadera transcendencia.

Resulta cosa aceptada por las clases comerciales que el exceso de manifestaciones de comercio de un propio giro, sin existir realmente razones de aumento de población que lo justifique, resulta uno de los principales males que vienen sufriendo las clases económicas, y en su consecuencia se están unificando todas las energías y los criterios para lograr la solución práctica, armonica y legal que regularice la concesión de autorizaciones para nuevos comercios e industrias.

Se tiene el proyecto, y se lo adelantamos a nuestros lectores, que se haga por determinado núcleo de población, y, a la vez, guardando distancias prudenciales. Tratan de evitar el agio y a la vez de que comerciantes sin escrupulos lleven la ruina a contribuyentes honrados y que han trabajado durante largos años. Esta legislación, de tendencias hasta ahora sin manifestación, es un resultante de la atención que ahora se viene prestando, tanto por el Gobierno como por el propio comercio, a los asuntos económicos ante la verdad que los problemas no se solucionan por su sola fuerza, y que es necesario buscar formulas de salvación y resguardo para vencer los obstáculos y prevenirse de los males futuros.

La importancia de la iniciativa de los detallistas ha ganado la atención y el interés general y muchas personalidades se han adherido a la campaña y los trabajos que el máximo organismo minorista ha de realizar en breve.

GARRAPATAS EN LOS PERROS
SE EXTERMINAN RADICALMENTE
CON EL USO DE TINATA EN POLVO Y LIQUIDO
NO DAÑA A LOS ANIMALES. NO ES VENENOSO
Pídalo en Boticas y en
LA CASA DEL PERRO. NEPTUNO Y AMISTAD
SE REMITE AL INTERIOR-SOLICITE FOLLETO GRATIS

"YOLANDA" ALVAREZ Y DEL RIO
NEPTUNO NUM. 136
TELEFONO M-8752

La Casa de los Niños

MARINERA "YACH CLUB"
Dril algodón blanco

1 a 5 años	$ 2.50
6 a 10 años	3.00
12 a 16 años	3.50

Crasch de Lino

1 a 5 años	$ 3.50
6 a 10 años	4.00
12 a 16 años	4.50

Mangas cortas, 25 cts. menos

PRINCIPE DE GALES
2 a 6 años

Dril crudo	$ 3.00
" color	3.00
" chantung	3.50
" imperial	4.00
" blanco	5.00

8 a 18 años

Dril crudo y color	$ 4.00
" chantung	5.50
" imperial	6.00
" blanco	6.50
" crasch	7.00

AL INTERIOR, 30 CENTAVOS EXTRA
Más de 20.000 trajes para niños, rebajados por fin de temporada.
VEALOS Y COMPRARA.

Sucesos Ocurridos Ayer

Bronca en el solar.—E lvgte. 1799, presentó en la estación a María González Pérez, encargada y vecina de la casa N. Sardiñas 11 y a la inquilina de la misma Gertrudis Bosque Valdés, las cuales promovieron un gran escándalo en dicha casa y se insultaron mutuamente, por cuestiones de vecindad.

Compuesta y sin novio.—María A. González Gómez, vecina de 23 No. 10 Vedado, denunció que el día 20 del pasado mes de julio prpestó la cantidad de cincuenta pesos a su novio Aurelio Coto del que ignora sus demás generales, con la condición que se les devolviera el día último del referido mes, y que desde la fecha que se los entregó, no le ha vuelto a ver por lo que se considera estafada en la referida cantidad.

Un choque.—En General Machado y F, el omnibus 2 de la empresa La Precisa que se dió a la fuga, chocó con el carro de cuatro ruedas 15889 que guiaba Manuel Diaz Arias, vecino de F y 25 sufriendo este ultimo vehículo averías que aprecia en $10.

Otro choque.—El auto 34087 manejado por Virgilio Cabrera Morales, vecino de 24 entre 25 y 27 Vedado chocó en 17 y E, con el auto 44472 que conducía Jesús Peña Hernández, vecino de Zenea 27, sufriendo el primer vehículo averías de escasa importancia.

Denuncia de hurto.—Nimio Claro Valdés chauffeur y vecino de Espada 3 y 5 denunció que en un instante que dejó solo su auto en P. Varela y República para tomar café le hurtaron del asiento trasero del mismo un juego de cortinillas y la funda del fuelle todo lo que aprecia en $15, sospechando que el autor del hurto sea un individuo nombrado Armando Parpetti, cuyo domicilio ignora.

Un choque.—En P. Varela y Llinás, el omnibus 40237 de Los Unidos que guiaba Ramón Méndez Martínez, vecino de Santa Amalia y Santa Isabel con el tranvía 392 de Jesús del Monte Malecón que dirigía el motorista 5334, sufriendo ambos vehículos averías de escasa importancia.

HABANERAS

Viene de la página CINCO

GEYER'S

NOCHE PRESIDENCIAL

Fiesta magna.
De poderosa atracción.

Resulta así, bajo sus aspectos todos, la que ha sido dispuesta para la noche de hoy en los jardines de Geyer's.

Homenaje por su proclamación para un nuevo período de gobierno al señor Presidente de la República.

De carácter social.
Sin matiz político alguno.

Primer acto de esta naturaleza que se celebra, después de la asamblea del sábado, en honor del general Gerardo Machado.

Radiante de animación, con parties innumerables, aparecerá Geyer's.

Espléndido será el decorado.
Como la iluminación.

Salpicados de foquitos multicolores, a modo de colgantes flores de luz, aparecerán los árboles de aquel pintoresco rincón de las cercanías de Arroyo Arenas.

La Casa Trias, triunfadora siempre en empeños semejantes, tendrá a su cargo el adorno floral.

Un derroche de rosas, gladiolos y dalias se hará para embellecimiento del lugar.

Todo será engalanado.
Mesas, kioscos, etc.

Hasta la tribuna donde reina la **Pachencho Orchestra** estará decorada vistosamente por la Casa Trias.

En cada mesa, sobre la blancura del mantel, habrá una **corbeille** de flores.

Globos, infinitos globos, completarán la belleza del alegórico adorno.

Globos de colores.
Rojo, verde y oro.

Llevarán todos, como emblema de la fiesta, la efigie del General.

Los fuegos artificiales, al dar las doce, han sido confiados a la maestría y habilidad del veterano pirotécnico Funes.

Aparecerá fulgurante, entre detonaciones de bombas, un retrato al óleo del Honorable Presidente de la República, de gran tamaño, debido al pincel de Frans.

Artista notable.
De paso en esta ciudad.

Fausto Campuzano, manager del poético garden, ha sido el iniciador de la fiesta.

Bajo su dirección ha sido organizado y ha sido dispuesto todo.

Gran noche en Geyer's.
Asistiré.

FRANCISCO TAMAMES

De España.
En viaje de regreso.

Entre el pasaje llegado a bordo del trasatlántico francés **Lafayette** contábase el señor Francisco Tamames.

Distinguido caballero, perteneciente al alto comercio de esta plaza, que tiene la representación del famoso champagne **Moet et Chandon** junto con la de los célebres vinos del Marqués de Riscal.

Viaje de negocio.
Que ha realizado felizmente.

De nuevo se encuentra ya reunido con su amante familia el señor Tamames.

Reciba mi saludo.
De afectuosa bienvenida.

NUEVO COMPROMISO

Angelina Farrés.
Una señorita encantadora.

Hija del que fué mi buen amigo Juan Farrés Caro, dueño de aquella imprenta **El Retiro**, en la calle de Amargura, donde empezó a editarse **La Discusión**, diario del inolvidable Santos Villa, donde tuve a mi cargo por largo tiempo la crónica social.

Por el joven Blas Rubio García ha sido pedida la mano de la señorita Farrés Acosta.

Ante su amantísima tía, la respetable señora Farrés viuda de Fernández, fué formulada la petición oficialmente.

Hasta aquí la grata nueva.
Va con mi felicitación.

LA VERBENA DE COMUNICACIONES

En organización.
Una gran verbena.

Es de la novel y progresista Sociedad Deportiva de Comunicaciones.

Cuenta con el apoyo moral y material del Secretario del Ramo, el ilustre ingeniero Rafael Sánchez Aballí, así como del Subsecretario, señor Juan C. Zamora.

Se celebrará en Luna Park.
El primero de Septiembre.
Se destinarán sus productos al aumento de los fondos sociales.
Lo repito.
Una gran verbena.

HOGAR FELIZ

Un sueño...
Un ideal realizado.

Eso representa para los jóvenes y simpáticos esposos Manolo Martínez y María Luisa Alonso el advenimiento en su hogar de una tierna niña.

Fruto primero de su unión.
Tan feliz.

Fué asistida la señora de Martínez por el doctor García Navarro.
¡Mi felicitación!

Continúa en la página NUEVE

Relojes de Pulsera

De indescriptible magnitud es el espléndido surtido que podemos ofrecerle en relojes de pulsera para señora. De oro 18 k., en formas ovaladas y rectangulares, los tenemos desde $12.00 en adelante. Otros con adornos de esmalte policromado, en estilos ultramodernistas. Y de platino con brillantes, zafiros, rubíes y otras piedras, hay una colección exquisita, variadísima. Todos con máquinas de la mayor garantía.

La Casa Quintana
LA CASA DE LOS REGALOS

MAISON CUMONT
Continuamos ofreciendo precios muy económicos en los
VESTIDOS Y SOMBREROS
de verano recibidos últimamente.
Prado 88 y 96

PASAPORTES Y CIUDADANIAS VISADOS AYER

SOLICITUDES PRESENTADAS EN LA SECRETARIA DE ESTADO DE LA REPUBLICA.

Cartas de Ciudadanía:— Antonio Quirós, Francisco Argudín, Lorenzo Montero, Juan Varela, Santos Fernández, José Estraviz, José Toledo, Juan Ibañez, Roberto Sánchez, Clara Berenguer, María González, Eduardo González.

Pasaportes:— Recaredo Repide, Justo García, Sara Balcárcel, Dionisio Salinas, Raul Pacheco, Demetrio Carbajal.

Visados:— María Alfonsi, María Vallhourat, Ramón Pérez, Abelardo León, Manuel Acosta.

Expedición de certificado de ciudadanía a nativos, 8 días a extranjeros 4 meses, pasaportes 6 días. La expedición de documento es absolutamente Gratis.

LA ASOCIACION DE JUBILADOS Y PENSIONADOS

La Asociación de Jubilados y Pensionados del Retiro Civil citó ayer a los miembros de la Directiva y asociados a la Junta reglamentaria del primer lunes de mes que habrá de celebrarse el día 6 a las 3 p. m. en el edificio del Gobierno Provincial.

E. P. D.
LA SEÑORA
CLEMENCIA ROMAY VDA. DE VIDAL
HA FALLECIDO

Y dispuesto su entierro para las cinco de la tarde de hoy, día 4 de agosto, su hijo que suscribe, por sí y en nombre de los demás familiares, suplica a las personas de su amistad se sirvan concurrir a la indicada hora a la casa mortuoria calle H número 95, entre 9 y 11, Vedado, para acompañar el cadáver al Cementerio General, favor que agradecerá.

Habana, Agosto 4 de 1928.

RENE VIDAL.

SE SUPLICA NO ENVIEN CORONAS.

LA CASA GRANDE
FUNDADA EN 1887 GALIANO Y SAN RAFAEL CENTRAL PRIVADA M-9980 AL M-9989

Hoy Primer Sábado de mes...!
Aproveche nuestros precios especiales y ahorre la mitad del dinero.
Venta especial de artículos de uso inmediato.

VESTIDOS

PRIMER PISO
LIQUIDACION DE ELEGANTISIMOS VESTIDOS FRANCESES, COPIAS DE LOS MODELOS DE LOS MAS FAMOSOS MODISTOS DE PARIS, INTERPRETADOS EN SEDAS DE LA MAS ALTA CALIDAD.
COLORES ENTEROS, ESTAMPADOS Y EN PRECIOSAS COMBINACIONES
ALGO QUE JAMAS USTED SOÑO COMPRAR EN ESTOS PRECIOS:
$9.90 $15.75 $17.50 $19.50
VALEN A
$20.00 $30.00 $28.00 $38.00
VEALOS HOY MISMO

PARA CABALLEROS
UN LOTE DE MAGNIFICAS CAMISAS DE VICHY A LISTAS EN BONITOS COLORES, REBAJADAS DE $2.00, A
$1.48
CORBATAS de lazo, de seda, en dibujos de novedad, a
$1.25

MEDIAS DE SEÑORA
de muselina lisa y con cuchillo calado, inmejorables, a
$0.67
De la marca CASA GRANDE, tan buenas y duraderas, en todos los tonos de moda, un par,
$1.85 3 pares $5.25

Departamento Fotográfico
Tenga un grato recuerdo de sus excursiones dominicales:
SAQUE BUENAS FOTOGRAFIAS Y CONFIENOS SU REVELADO, IMPRESION Y AMPLIACION
PRECIOS CORRIENTES. TRABAJOS GARANTIZADOS.
ROLLOS, CAMARAS Y DEMAS ARTICULOS FOTOGRAFICOS

PISO DE LOS NIÑOS
Continuamos la liquidación de modelitos para niñas. Esmeradamente confeccionados en seda y telas de hilo de la más alta calidad.
TODOS LOS COLORES Y TALLAS PRECIOS ASOMBROSAMENTE BAJOS.

LA SEMANA del PESO
COMIENZA EL LUNES DIA 6
Hoy y mañana solamente quedan para el día de la inauguración de la tan esperada y sensacional venta
LE PROMETEMOS LA MAYOR SORPRESA DEL AÑO.
El lunes al amanecer cada peso suyo podrá convertirlo casi en cuatro. Créanos esta asombrosa verdad.
Convénzase leyendo nuestro anuncio de mañana.
Vea nuestras vidrieras que le darán la impresión de que le regalamos la mercancía.
Y así es efectivamente, porque esta semana del peso solo nos deja como utilidad
EL AGRADECIMIENTO DEL COMPRADOR.
Por el mismo artículo La Casa Grande le cobra menos

Escándalo por embriaguez.—El vigilante 273 condujo a la estación a Francisco Escobar Ciles, vecino del Reparto Batista porque en completo estado de embriaguez alcohólica, formó un gran escándalo en la bodega sita en M. González y Carrillo. Fué remitido al vivac.

Queremos vencer por la calidad
SEMILLAS DE HORTALIZAS
EL VAPOR
AGUILA 187 HABANA
Cebollino, Col, Tomate, Pimientos, &. Alimentos para aves

M.E.C.D. 2016

HOY 5¼ y 9½ Día de Moda

Paramount Film presenta en el teatro FAUSTO El Estreno en Cuba de la producción

HOY 5¼ y 9½ Día de Moda

LEONCITOS A MI?

" HOLT THAT LION

Un hermoso melodrama de gran comicidad que interpreta magistralmente

DOUGLAS MAC LEAN

Nuevo triunfo PARAMOUNT NEWS con el avance de la pelea TUNNEY-HEENEY

LUNETA 60¢ PREFERENCIAS 80¢

5¼ Gran Exito del TRIO GARNICA ASCENSIO

8½ EL CHACAL DE LOS MARES LUNETA 20¢

TEATRO

MANUEL NORIEGA Y SU FUNCION DE HONOR

Es Manuel Noriega uno de los mejores artistas cómicos que han actuado en los teatros habaneros.

Tiene esa gracia natural, esa espontánea y sencilla expresión de comicidad que provoca la risa sin esfuerzos y que mantiene en constante hilaridad a los espectadores. No puede ser más amplio su repertorio ni es posible que se llegue a mayor flexibilidad.

No acude jamás a los recursos de mal gusto que explotan muchos actores del género.

Compone con habilidad sus personajes, busca los contrastes, analiza la psicología de los tipos y presenta la parte jocosa de cada carácter con pericia admirable.

No crea el lector que tratamos de descubrirlo ahora. Sabemos perfectamente que todos conocen que posee magníficas facultades, aptitudes de primer orden. Pero es natural que lo recordemos cuando el esforzado adalid de la escena que tantos triunfos ha obtenido sobre el tablado de la farándula va a celebrar su **serata d'onore.**

Hay que hacer justicia a estos intérpretes que unen al talento y a la educación artística, la inquebrantable voluntad para destacar su labor y procuran mejorarse constantemente.

Noriega ha elegido para su función de honor mañana, domingo, una obra en la cual revela su maestría: **La Macarena.** Y ofrece luego novedades atrayentes con **El Vuelo de la Conesa** y **La Rueda y Carlos Miguel.**

Tomarán parte en el beneficio del gracioso actor Amparito Medina, la cancionista Medina Celi, el barítono Rodolfo Hoyos, el tenor Carlos Mejía, el Trío Garnica Ascencio, la pareja de baile Carmen y Pepe Guerrero. No puede elegirse mejor programa.

La función en honor de Noriega será un gran acontecimiento teatral.

EN PAYRET

Reapareció anoche en el Teatro Payret la Compañía de Regino López.

Fueron representadas dos revistas: **La Habana Futura** y **Los Pepillitos.**

Trataremos en breve de esta temporada de la Compañía de Regino López en el gran coliseo habanero.

José LOPEZ GOLDARAS.

LA COLUMNA DE DEFENSA NACIONAL Y SUS ACUERDOS

Insiste en que no se restituya a las calles los nombres q. tenían

Reunida en sesión la Columna de Defensa Nacional, bajo la Presidencia del señor Antonio Navarrete de Córdoba, actuando de Secretarios los señores Pablo Duarte y Mario R. Bombalier y con la asistencia de la casi totalidad de la Directiva, se adoptaron los siguientes acuerdos:

Hacer votos por el pronto restablecimiento de los compañeros columnistas señores José A. Cruz, Diego Blanco y Vicente Almeida por hallarse enfermos. Felicitar a los señores Lugo Viña y García Ensenat por el acuerdo tomado a iniciativa de los mismos, de retirar el Escudo Español de la puerta de entrada del Ayuntamiento de esta capital. Reiteran la petición hecha por esta institución que no se restituyan los nombres antiguos a las calles que ya ostentan los de cubanos insignes. Apoyar la solicitud hecha por la Academia de la Historia de que alguna calle de la Habana se denomine "Víctor Hugo", dando lectura el Presidente Navarrete a una magnífica carta del genial escritor francés favorable a la independencia de Cuba. Asistir el domingo 5 a la inauguración del Club Atlético del Barrio de Cayo Hueso, aceptando la invitación hecha por el compañero Ricardo Vidal Mena. Asistir a la exhibición de las "maquette" para el monumento a la excelsa patriota señora Mariana Grajales, el 2 de agosto en Neptuno 38, a las cinco de la tarde. Después de sentidas frases de Navarrete todos los asambleistas se pusieron de pie unos minutos por los sensibles fallecimientos de un tío de los columnistas Pablo y Jacobo Duarte, de una hermana del compañero L. F. Falbello y del estimado patriota Coronel Francisco Arredondo Miranda. La Institución estuvo representada en el homenaje recientemente efectuado al ilustre cubano Gral. Dr. Eusebio Hernández y otro homenaje a un grupo de damas emigradas y del patriota señor Ignacio Piñar. Los señores Escoto, Navarrete, J. Duarte, E. Nodarse y Bombalier, asistieron al homenaje en el Cementerio de Colón al Gral. Dr. Juan Bruno Zayas, acto efectuado por la Institución Nacional de Patriotas. Navarrete representó a la Institución en una reciente velada de la Asociación Nacional de Maestros. Felicitar al Secretario de Correspondencia señor Camaño de Cárdenas por haber sido nombrado merecidamente Oficial del Ayuntamiento de esta capital. Prestó el juramento de ingreso en la Institución el joven Eugenio García.

Hoy NACIONAL Hoy

5 Y CUARTO TANDAS 9 Y MEDIA

GENE TUNNEY VS TOM HEENEY

EN LA PELEA MAS SENSACIONAL QUE RECUERDA LA HISTORIA

LAS ESCENAS TOMADAS CON LA CAMARA LENTA DEMUESTRAN QUE LOS DOS CONTENDIENTES TENIAN DESEOS DE ACABAR DE UNA VEZ

EN LA FUNCION DE LAS 5 Y CUARTO SE EXHIBIRA LA PRODUCCION DE SANTOS Y ARTIGAS

LA TIGRESA

EN LA FUNCION DE LA NOCHE, ANTES DE LA PELICULA, EL GRAN BOXER CUBANO JUAN CEPERO NOS DARA SEIS ROUNDS DE EXHIBICION CON UNO DE SUS SPARRING PARTNERS

PRECIOS:

POR LA TARDE: LUNETA, $0.60.—PALCOS, $5.00.

POR LA NOCHE: LUNETA, $0.80.—PALCOS, $6.00.

JURO SU CARGO EL DR. FERNANDO RENSOLI AYER

Ayer por la tarde, en el despacho del doctor Francisco María Fernández, secretario de Sanidad y Beneficencia, juró su cargo el doctor Fernando Rensoli y Machado, director de Sanidad, designado como juez instructor del expediente administrativo ordenado en esa dependencia del Estado.

El expediente administrativo es contra el señor Antonio Duque y Perdomo, jefe de la Sección de Saneamiento e Investigaciones de Bienes de la Beneficencia, por denuncia hecha al Presidente de la República, por el señor Domingo de Para, alcalde municipal de la ciudad de Camagüey.

El Sr. de Para acusa a Duque Perdomo, de irregularidades cometidas en el desempeño de su cargo, en relación con la adquisición de una finca que pensaba comprar esa autoridad municipal, por medio del censo perteneciente al asilo Padre Valencia, y con ese motivo hubo distintos cambios de impresiones entre el señor Duque Perdomo y el señor de Para, que resultó el hecho base de la denuncia.

El doctor Rensoli y Machado comenzará a actuar inmediatamente con el señor Manuel Cruz Alvarez, secretario del expediente, para investigar todos los hechos relacionados con este importante asunto, y dará cuenta al doctor Fernández y al Presidente de la República.

CARTEL DEL DIA

TEATROS

NACIONAL.—5 y 15: La Diablesa o Alma Negra; match Tunney Heeney. 9 y 15: Maridos inocentes: Aquí tiene usted; presentación del boxer cubano Juan Cepero; match Tunney Heeney.

PRINCIPAL DE LA COMEDIA.—No hay función.

ACTUALIDADES.—8 y 30: películas; Ramona y Pepillito. 10: La mariposa del cabaret; números de variedades.

PAYRET.—9: El viaje a Karachi; La Habana futura.

ALHAMBRA. — 8 y 30: Esposa improvisada. Segunda tanda: Dale al que no te da. Tercera tanda: Luque y Babe Ruth. Al final de cada tanda, variedades.

CINEMATOGRAFOS

CAMPOAMOR.— Tarde y noche: una revista; El conde condenado; El Argentino. Tandas elegantes: números por el barítono Juan J. Martínez Casado.

VERDUN.—Matinee y nocturna: una comedia; una revista; Pepillitos y Pepillitas o Las Irresponsables; Una novia en cada puerto; Vendida.

UNIVERSAL. — Tarde y noche: Abrazos y porrazos; El amor de un misterio del radio; Chicago o La estudiante; episodio noveno de El bella asesina.

GRIS.—5 y 15 y 9 y 30: Un dolor de muelas; El Danubio Azul; El ratón de hotel; Los dos mosqueteros y medio.

LARA.—Tarde y noche: una revista de asuntos mundiales; El diablo suelto; El club del misterio; una comedia; Buenos días, señor juez.

ENCANTO. — Tandas elegantes: El hijo del botero; números de variedades; match Heeney Tunney.

LIRA.—Matinee y nocturna: una revista; El perro generoso; El amante perfecto; La mujer divina.

RIALTO.—Tarde y noche: Bodas sangrientas; La chiquilla del barrio; una revista.

FAUSTO.—5 y 15 y 9 y 45: una revista; ¿Leoncitos a mí?; números por el trío Garnica Ascensio.

VIVES.—9 y 30: La flor del desierto. Tandas elegantes: La mujer divina.

APOLO.—5 y 9: El precio del pecado: una comedia; variedades por Carmita Ortiz, Julio Richard y Ella de Granados. 9: La marca del Zorro: una comedia; El precio del pecado; variedades.

WILSON.— Tarde y noche: una revista; una comedia; Vendida; cintas cómicas.

INGLATERRA.—Matinee y nocturna; Vendida; Los misterios de Shanghai.

LARA. — Tarde y noche: cintas cómicas; El club del misterio; Buenos días, señor juez.

PRADO.—Tandas elegantes: una revista; Amores trágicos; números por los cancioneros mejicanos. 8: La mujer de París.

MENDEZ.—5 y 30 y 9 y 30: una cinta cómica; Delirio de gloria. 8 y 30: La alegoría del amor; una revista.

CUBA.—Tarde y noche: una revista; El cuento de un marido; Casémonos y lo sabrás; Falsos colores; Vendida.

VIOLETA.—Tarde y noche: Alpinista del llano; La ciudad que no duerme nunca; El policía millonario; match Tunney Heeney.

NEPTUNO.—5 y 30 y 9 y 45: Muchedumbre; cancioneras Garnica Ascensio. 8 y 45: Ramona.

TRIANON.—5 y 45 y 9 y 45: Muchedumbre. 8 y 45: Matrimonio singular.

RIVIERA.—5 y 30 y 9 y 45: El Danubio Azul. 8 y 30: una revista; Aves de rapiña.

GALIANO.—Tarde y noche: una revista; El traje de etiqueta; Corazones helados; una comedia.

Decir FACTURA de Víveres Finos Es decir "LA VIÑA" el único Almacén que se ha hecho acreedor al favor de las AMAS DE CASA.

"LA VIÑA" REINA 21 TELEFONOS A-1821 : A-2072

Almacén Importador de Víveres Finos, Vinos, Licores y Champagnes

FAUSTO

Triunfan en el Fausto las cancioneras mexilanas Julia Garnica y Ofelia y Blanca Ascencio, cuyo arte exquisito llega perfectamente al público y que constituyen el trío más completo que ha podido enviar México a Cuba.

Hoy cantarán nuevo repertorio y los estrenos que habrán de sershr los estrenos que presentarán habrán de ser muy del agrado de los buenos aficionados.

Actuarán en los turnos elegantes de cinco y cuarto y nueve y cuarenta y cinco.

En esas mismas tandas pasará por la pantalla la supercomedia del selecto repertorio de la Paramount, intitulada "Leoncitos a mí?"

Leoncitos a mí? está interpretada de manera insuperable por Douglas Mac Lean.

Para mañana se anuncia un programa excelente para la matinée.

Se anuncia para pronto el estreno de El Loco del Dirigible, por León Errol y Dorothy Mackall.

Pronto se estrenará "¿Por qué se hunde el marino?", de William Fox.

1614. A-4.

PAYRET

Regino en Payret.— Esta noche estreno de EL VIAJE A KARACHI

El éxito brillante de "La Habana Futura" y a la acogida hilarante que el gran público social hizo a "Los Pepillitos, seguirá hoy el éxito indiscutible de El Viaje A Karachi, viaje fantástico y regocijado, aéreo-lírico-espectacular, de Agustín Rodríguez y el maestro Jorge Anckerman.

El Viaje a Karachi, último gran estreno del Alhambra, recibió en el popular teatro de Consulado la más entusiasta sanción del público.

La "cosmopolita" revista de Agustín, esmaltada con la gracia desbordante que caracteriza a este autor, glosa la interesante aventura de Jiménez e Iglesias que por circunstancias especiales tanto interesó a la Habana, de manera hábil y divertida.

La obra consta de siete cuadros, cuyos títulos son: A Karachi; Robados y Ladrones; Otra vez el Curro; El Camello; Salvada de la Hoguera; A quién querrá la Princesa; y Cuba en Sevilla.

El cartel de esta noche se completa con una nueva representación de la "revista de los ases", la admirable Habana Futura, tan cálidamente celebrada por el público.

La obra de Villoch, Robreño y Anckermann, corresponde en toda a la justa fama de estos tres autores que figuran meritísimamente a la cabeza de los productores nacionales.

La Habana Futura es una verdadera joya de la escena vernácula.

Para mañana domingo se anuncian los grandes funciones, últimas de esta estancia breve y simpática de las huestes de Regino en Payret.

Los precios para estas funciones son invariables, y extraordinariamente económicos; a base de $1.50 la luneta; 30 ctvs. la tertulia y 20 ctvs. el paraíso.

Terminada su actuación, brillantísima por cierto, en la vecina República dominica, vuelve a la Habana, con el fin de embarcar para Francia la insigne actriz Camila Quiroga. Posiblemente ofrecerá una función de despedida estrenando su comedia más suntuosa e interesante "La Divisa Punzó".

Oportunamente informaremos de esto a nuestros lectores.

1651. A-4.

NEPTUNO

Muchedumbre, Ramona, y actuación de las cancioneras Garnica-Ascencio.

Regio programa ha combinado la empresa del cine Neptuno para las tandas de hoy.

En las tandas de 5.30 y 9.45 se estrena MUCHEDUMBRE por James Murray, y además, en las dos tandas cantarán nuevas canciones las cancioneras mexicanas Carnica-Ascencio.

Luneta, 40 cts.

En la tanda de las 8.45: se exhibe RAMONA, por última vez, cantándose en distintas escenas la canción.

Luneta, 20 cts.

Mañana: despedida de las cancioneras que actuarán en las tandas elegantes y en la matinée.

Programa de la matinée de mañana: Falsos Colores, por Adolphe Menjou; La Esclava Blanca, El Honor Ante Todo, por John Gilbert, las cancioneras Garnica-Ascencio y las comedias Edison, Marconi y Compañía, y ¿Saben Guiar las Mujeres 1628. A-4.

INGLATERRA

Gran temporada de verano a base de cine continuo de 1.30 a 11.30 p.m. rigiendo los precios de 20 cts. mayores y 10 cts menores.

Para hoy, colosal programa, todo estreno, proyectándose las films VENDIDA, joya clásica en 8 actos interpretada por Dolores del Río; y Los Misterios de Shangai, sensacional producción, marca Tiffany, en 8 actos, interpretada por Pauline Starke y Kenneth Harlan.

Mañana: El Danubio Azul, por Leatrice Joy; Los Miserables, por William Farnub, y Jacas Pintadas, por Hoot Hibson.

Lunes 6: La Esclava Blanca, por un conjunto selecto de estrellas.

Martes 7: JUTLANDIA, espectacular y grandiosa producción.

Sábado 11: Viena Danzante, por Ben Lyon. 1633. A-4.

OLIMPIC

En los turnos preferidos de seis y nueve y cuarenta y cinco se estrena la notable producción, que tanto ha gustado, titulada JUTLANDIA.

Luneta, 40 cts.

En la tanda inicial de las 8.45: El Mago de Wall Street, por Richard Talmadge.

Luneta, 20 cts.

Mañana: en matinée, La Venganza del Guerrillero, por Fred Thompson; Metiendo Ruido, por George Walsh; y Londres Después de Media Noche, por Lon Chaney. En las tandas de 6 y 9.45 VENDIDA, la lujosa cinta de Dolores del Río.

Miércoles 8, a petición, Resurrección, por Dolores del Río.

El sábado 11: Bodas Sangrientas, la magistral película de María Jacobini. 1229. A-4.

Se llevaron la carretilla.—Anastasio Muñoz Crespo, vecino de Alambique 17 denunció que en M. Gómez y Matadero y en un descuido que tuvo, le hurtaron una carretilla de mano cargada de botellas vacías. No sospechando de quien pueda ser el autor del hurto.

CAMPOAMOR

Hoy, en todas las tandas de Campoamor, se exhibe la producción de Cecil B. De Mille, El Argentino, que tiene por principales intérpretes a Rod La Rocque y a la bella actriz Jeanette Loff.

En los turnos elegantes de tarde y noche, antes de la película, se presentará nuevamente el barítono Martínez Casado, quien acompañado al piano del compositor Eliseo Grenet, cantará varias canciones de este popular maestro, autor de Mamá Inés.

Martínez Casado y Grenet se despiden mañana domingo del público de Campoamor, y también se exhibirá mañana por última vez, la grandiosa película JUTLANDIA, de un interesantísimo argumento, basado en hechos históricos.

En la matinée de mañana domingo se exhibirá la película oficial de la sangriento pelea entre Tunney y Heeney, los once rounds completos, pudiendo apreciarse con gran claridad, todos los detalles de esa emocionante pelea. Además, se exhibirá la comedia Marinos por Tierra, La Diablesa o Alma Negra, por Juliette Compton; New York, por Ricardo Cortez Estelle Taylor, Lois Wilson y William Powell; y Perdida en París, por Bebe Daniels.

El lunes, con el estreno de la espectacular cinta de la Metro, Muchedumbre, se presentará en las tandas elegantes, el popular Sexteto Habanero de Son, y la pareja de campeones de Cuba, de son, Los Habaneros.

El miércoles se exhibe Bodas Sangrientas, que es sin disputa alguna, una de las mejores películas estrenadas últimamente en Cuba y ese mismo día hará su debut el trío Garnica-Ascencio, las célebres cancioneras mexicanas.

Los precios de Campoamor no han sufrido alteración, cobrándose 20 cts. la luneta en las tandas de por el día y 40 centavos en las funciones elegantes. 1643. A-4.

GACETILLAS

ENCANTO

Triunfa en el Teatro Encanto, el magnífico tenor mexicano Carlos Mejía, que tanto place a los amantes del "bell-canto" por sus excelentes facultades como por su escuela de canto maravillosamente depurada.

Carlos Mejía es un tenor de primer orden, tanto por los privilegios de su órgano, pues su voz es dulce y aterciopelada, como por su dominio en la emisión de los sonidos, donde prueba ser un verdadero maestro.

Hoy volverá a cantar en los turnos elegantes de cinco y treinta y nueve y cuarenta y cinco.

Cantará Adiós Guadalajara, Flor de Mayo, Ecco Ridente il Ciel, de El Barbero de Sevilla, el aria de la Flor de los Gavilanes y otras.

En los mismos turnos se exhibirá la formidable producción cinematográfica, del magno repertorio de Artistas Unidos, titulada El Hijo del Botero, lo mejor que hasta el presente ha podido interpretar el genial Buster Keaton para la pantalla.

El Hijo del Botero tiene escenas en que el espectador se desternilla de risa.

También en las tandas preferidas se exhibirá la producción que expone la pelea sostenida entr elos boxeadores Tom Heeney y Gene Tunney, e nopción al campeonato mundial de peso completo.

Para el lunes está señalado el estreno de "Rose Marie", cinta amparada por la prestigiosa firma Metro Goldwyn Mayer.

La empresa del Encanto anuncia que ha podido conseguir de Artistas Unidos, que adelantes el estreno de Tempestad Roja, formidable creación de Jhor Barrymore.

El estreno de esta cinta tendrá lugar en el mes de Agosto, así como también se estrenará en este mes AMANECER, por George O'Brien. 1594. A-4.

VERDUN

"Verdún", el único cine en la Habana al aire libre.

La empresa de este elegante y concurrido coliseo de la calle de Consulado nos anuncia un soberbio programa para hoy.

La matinée comenzará a la una y medio con una revista, una divertida cinta cómica: la grandiosa cinta titulada Pepillitos y Pepillitas o Las Irresponsables, por Sue Carol y Robert Edeson; una interesante y original producción titulada Una Novia en Cada Puerto, por Victor McLaglen; y estreno de la más grande producción del año, interpretada por la sin igual actriz Dolores del Río, en VENDIDA.

Luneta, 20 cts.

Por la noche el mismo programa, costando la función corrida damas 30 centavos y caballeros 40 cts.

Mañana: El Vértigo de Velocidad; RAMONA, cantada; y El Argentino. 1630. A-4.

UNIVERSAL

Colosal es el programa que nos ofrece el concurrido cine de Egido entre Sol y Muralla para la función de hoy sábado 4.

La comedia Abrazos y Porrazos.

El gran Buster Keaton, el hombre que nunca ríe y el que más hace reir en su mejor comedia, El Amor de un Estudiante.

El episodio 9 de la emocionante serie El Misterio del Radio.

La grandiosa producción en 8 actos, por Victor Varconi, titulada Chicago o La Bella Asesina.

Mañana Domingo 5: estupendo programa, con tres divertidas comedias, el drama del Oeste por Fred Humes, El Ciclón de Arizona; y El Chico de Charol, por Richard Barthelmess. 1520. A-4.

GRIS

En las tandas elegantes de hoy sábado, que darán principio con la cómica Un Dolor de Muelas, se exhibirá la notable y lujosa producción El Danubio Azul, cuyo interesante argumento interpretan con toda la inteligencia y arte que les son proverbiales, la conocida estrella de la pantalla Leatrice Joy, con Nils Asther y Joseph Schildkraut.

A las 8.30: la cómica en dos partes El Ratón de Hotel, y la divertida cinta en cuatro partes Los Dos Mosqueteros y Medio, parodia de la célebre novela Los Tres Mosqueteros, interpretada por artistas de la Comedia Francesa.

Mañana domingo, en las tandas elegantes, repris (copia nueva) de El Demonio y la Carne, por John Gilbert y Greta Garbo, y matinée a las dos con un magnífico programa. 1627. A-4.

LARA

Regio programa el de hoy en este concurrido cine.

En los turnos de matinée de 1.30 a 7 p.m. se exhibirá el siguiente programa:

Revista de asuntos mundiales.

La comedia titulada El Diablo Suelto.

La bonita obra titulada El Club del Misterio, por Mat Moore y Edith Roberts.

Estreno de la interesante producción titulada Buenos días, Señor Juez, por Reginald Denny.

Por la noche, el mismo programa, actuando además la notable canzonetista y bailarina Adelita Trujillo.

Los precios: para la matinée corrida, 20 cts. Noche corrida, 30 cts. Los niños pagarán 20 cts.

Mañana: RAMONA, cantada por Fuentes Pumarino; Justicia de Amor; De Zapatero a Tourista, y actuación de Adelita Trujillo, en matinée y noche. 1641. A-4.

TRIANON

Hoy sábado, exhibe Trianon en sus tandas elegantes de 5.45 y 9.45 la grandiosa superproducción Metro, interpretada por Eleanor Boardman, James Murray y Bert Roach, titulada La Muchedumbre.

A las 8.45: Matrimonio Singular, por Renée Adorée.

Mañana domingo en las tandas elegantes de 5.45 y 9.45 se exhibe la gran producción Medal interpretada por el gran actor Rod La Rocque secundado por Jeannette Loff titulada El Argentino.

La matinée que da comienzo a la una y media se compone de las siguientes películas:

La comedia titulada El Perro Diamita; Pinto, Pete en Don Q del Oeste; Norma Talmadge y Gilbert Roland en La Paloma; Pauline Starke y Kenneth Harlan en Misterios de Shangai; la comedia A Puñetazos Limpios, y Blanche Mehafey y Jimmy Fulton en Un Drama en los Aires.

Entre los estrenos de la próxima semana figuran las siguientes producciones:

El Hijo del Botero, por Buster Keaton, producción de los Artistas Unidos.

La Tierra de Todos, por Antonio Moreno y Greta Garbo, producción de la Metro Goldwyn. 1633. A-4.

Pidió "un cuartillo de aceite"

CUANDO su coche se detiene de pronto, cuando al levantar el "capot" del mismo se encuentra que la Fricción ha silenciado el motor—quizás para siempre—entonces será demasiado tarde para desear haber usado "Standard" Motor Oil.

El momento para empezar a usar "Standard" Motor Oil es el día en que Ud. conduce su automóvil desde el salón de ventas hasta su hogar. Si no empezó en aquel entonces, el tiempo de hacerlo es *ahora.*

El "Standard" Motor Oil coloca una delgada y consistente *capa* sobre todas las partes movibles de su motor. Donde metales se frotan entre sí, el "Standard" Motor Oil se mantiene en guardia y el calor de ningún motor es suficiente, ni tampoco los dientes de la Fricción tan afilados como para atravesar esta famosa "capa protectora." ¡El "Standard" Motor Oil no cederá! Es preferible verse detenido en una fila de tránsito a ser el que detiene la fila.

Rellene con "Standard" Motor Oil el cárter de su automóvil cada 1000 kilómetros.

"Guíese por esta marca" STANDARD

Standard Oil Company of Cuba

"STANDARD" MOTOR OIL

8273

HOY ENCANTO HOY

ARTISTAS UNIDOS PRESENTA A

BUSTER KEATON en EL HIJO DEL BOTERO

5.30 y 9.45

Exhibición de la sensacional pelea

TUNNEY VS HEENEY

Con todos los detalles más importantes.

LUNETA 80 cts. PREF. 1.00 cts.

8½ PASATIEMPOS PELIGROSOS

5½ y 9¼ DEBUT DEL NOTABLE TENOR MEXICANO CARLOS MEJIAS

AGOSTO 6-7-8 ROSE-MARIE (MARIA ROSA) AGOSTO 6-7-8

M.E.C.D. 2016

Desde Matanzas Irá Mañana a Cárdenas Una Excursión Política

Hoy saldrá para Cárdenas, de donde seguirá viaje hasta Varadero, el Secretario de Comunicaciones, doctor Rafael Sánchez Aballí.—Suspendido el viaje del Dr. Fernández

(DE LA TERMINAL)

El Controller de los Ferrocarriles Consolidados.—Anoche, en el coche salón "Yarigua", acompañado de familiares, regresó a Camagüey el señor Gustavo Pellón, Controller de los Ferrocarriles Consolidados de Cuba, utilizando el tren Expreso Limitado.

El Secretario de Comunicaciones.—Hoy saldrá para Cárdenas, a fin de seguir viaje a Varadero, el Ingeniero Rafael Sánchez Aballí, Secretario de Comunicaciones, utilizando el coche-salón "500."

El Secretario de Sanidad.— Para hoy estaba anunciada la salida del doctor Francisco María Fernández, Secretario de Sanidad, que ocuparía el coche-salón 500 hasta Coliseo, pero avisó a los Ferrocarriles Unidos que podían utilizar el coche por no salir ya de viaje.

Excursión a Cárdenas. — Desde Matanzas saldrá el día 8 próximo, un tren con diez o doce piezas, para trasladar a Cárdenas los elementos políticos que desean asistir a las fiestas que en dicha ciudad se celebran ese día. Este tren ha sido pedido por el señor gobernador de Matanzas, doctor Juan Gronlier.

La señora Hernández de Sánchez Aballí.—Ayer tarde regresó de Varadero la señora Hernández de Sánchez Aballí, acompañada de su yerno el doctor José Luis de Cubas.

El Rector de las Escuelas Pías de Cárdenas.— Ayer llegó de Cárdenas el Reverendo Padre Ignacio Lorente, Rector de las Escuelas Pías de aquella ciudad.

El Jefe de la Sanidad Marítima de Cienfuegos. — Procedente de Cienfuegos llegó ayer por la mañana el doctor Manuel Ramírez, Jefe de la Sanidad Marítima de aquel puerto.

Trenes de Cienfuegos y Caibarién.—Llegaron ayer por estos trenes: de Unión de Reyes, Miguel Pérez y señora; de Pedro Betancourt, Luis Antonio Sarmiento; de Cienfuegos, Pedro Fernández y Luis Sánchez; de San Miguel de los Baños, el Representante a la Cámara doctor Joaquín Meso; de Sagua la Grande, el doctor Adalio Bosque, Antonio Crenente, Santiago Ventura y Manuel Tuero; de Cárdenas, Francisco Suárez; de Aguacate, Manuel Suárez y sus familiares y Manuel Acosta; de Caibarién, Marcos Zárraga.

A San Miguel de los Baños.—Salieron ayer por la mañana para este Balneario el señor Manuel Santeiro y su esposa.

Tren Expreso Limitado.— Llegaron ayer por este tren: de Camagüey, la señora Lucila Masvidal, la señora Florinda Caballero de Caballero, el Capitán del E. N. Alejandro Molina Loret de Mola; de Chaparra, José A. Fabián y Gabirel A. Pupo; de Santiago de Cuba, el doctor Joaquín Miranda, la señora Dolores Medrano de Fernández y su hijo Alberto, Celestino Deleite; de Sancti Spíritus, Mauricio López Morán y la señora Eloina Zamora de Llanes; de Holguín, Arturo Sánchez de Fuentes; de Morón, el doctor Aldereguía y señora.

Herido grave de bala.—En el tren Expreso Limitado fué traído ayer por la mañana procedente del Central San Germán, el menor de diez y siete años de edad Carlos Perozo Bulte, que examinando en su domicilio con otro amigo un revolver Colt calibre 32, se le cayó de las manos al suelo disparándose casualmente, alcanzándolo la bala en la región maxilar derecha, produciéndole una herida de bastante gravedad.

Lo acompañaba su tío el señor Francisco Bulte y fué trasladado al Hospital Calixto García para atender a su curación.

El Administrador de la Aduana de Manzanillo. — Regresó ayer por la tarde a Manzanillo, en el tren central, el coronel Carlos Bertot, administrador de la Aduana de aquel puerto.

El teniente coronel Cruz Bustillo.—Salió ayer por la tarde para Santiago de Cuba, en compañía de sus familiares, el teniente coronel César Cruz Bustillo, del Estado Mayor del Ejército Nacional, en uso de licencia.

Inspector de la Policía Judicial a Cárdenas.—Salió ayer por la mañana para Cárdenas, el Inspector de la Policía Judicial señor Mariano Torriens, con el objeto de practicar investigaciones sobre la aparición de un cadáver putrefacto en una de las playas cercanas a aquella ciudad.

Tren a Camagüey.—Salieron ayer por este tren: a Rodrigo, Manuel Mesa; a Jatibonico, el doctor Juan Rabasa; a Trinidad, la señorita María Capdevila, enviada por la Academia de Pintura San Alejandro, para que haga una copia de los preciosos valles que circundan esa localidad; a Cienfuegos, la señora Dolores García de Arbesú, Angel Arbesú, Manuel Suárez, la señora Amalia Valdés de Rodríguez y su hijo Rodolfo; a Santa Clara, la señora viuda de Tarafa; a Placetas, el hacendado Eligio Torres; a Santo Domingo, Joaquín Retoy; a Colón, Juan Martínez; a Matanzas, Santiago Fernández, Luis del Riego, Mario García; a Morón, Luis Borras y señora; a Rancho Veloz, Jacinto Alcoz; a Camagüey, la señorita Sofía Cartaya y la señora viuda de Robau.

Tren a Santiago de Cuba.—Salieron ayer por este tren: a Camagüey los señores Abel y Luis Marrero y Arturo La Herrán; a Cárdenas, los señores Santiago Estévez y Julián Aguilera; a Jiguaní, la señora Felicia Marcé viuda de Blez; a Cruces, el R. P. escolapio Juan Vila; al Perico, la señora Matilde Castro de Brito acompañada de la señorita Amparo Castro; a San Luis, los señores Gonzalo González, José y Santiago Rosseau; a Matanzas el señor dier Semidey jefe de Administración Ortiz con sus familiares; el Brigadier emidey, Jefe de Administración Militar; Antonio Suárez y Manuel Alvarez Suárez; a Cárdenas, el coronel Schweyer (Guillermo), Carlos Deschapelles y señora; Jesús Alvarez y Enrique Antigas; a Cienfuegos, el señor Agustín Iturrioz; a Santa Clara, la señorita Polín Hernández; al Central Ramona el señor Marcelino García Beltrán; a Santiago de Cuba, el señor Manuel de Jesús Alonso; a Santo Domingo, la señorita Amada Fernández acompañada de su hermano Fernando; a Santa Clara, nuestro compañero Julio Pérez Goñi, representante del DIARIO DE LA MARINA en el interior de la República; para Manzanillo, el R. P. Salomón Sáenz; para Guantánamo, el señor Enrique Torres, legionario de Marruecos; y a Sancti Spíritus el señor Aniceto Serrano y señora.

Pedro Fernández.—Regresó ayer a Sagua la Grande, después de haber disfrutado una corta temporada de licencia en esta capital, el señor Pedro Fernández, Jefe de la División en Cuban Central del Expreso Pan American.

Viajeros de la tarde. — Salieron ayer tarde a San Miguel de los Baños, el doctor Cristóbal de la Guardia, el Representante a la Cámara doctor Joaquín Meso; a Cárdenas, los señores Enrique Larrauri, César Ruiz y Francisco Suárez; a Matanzas, los señores José Martínez y Cándido Suárez; el doctor Domingo Socorro Méndez, la señora viuda de Area y su hija Clara Luz; a Campo Florido, la interesante señorita Delia Zarza y Ruiz, piansta muy celebrada; a Aguacate, la señorita Pastora Viera; a Limonar, la señora de Buxó, Rafael Pérez y señora.

Llegaron de Santa Clara el doctor Waldo Gómez, Jefe de Sanidad de aquella localidad, acompañado de su esposa; de San Miguel de los Baños, la señora Isabel Terry viuda de Varona; de Camagüey, Romárico Miranda y familiares; de Matanzas, Magdaleno Aguilar.

De Calabazar de Sagua, la señora de Rupia e hijos; de Cienfuegos, Mariano Trujillo; de Caibarién, la señora Eugenia Juan viuda de Machado y familiares; la señora Victoria Muro y familiares; las señoritas Nenita Rivas y María Fariñas; de Cárdenas, la señora Deschapelles de Zaldo; la señorita Anita Fadraga, la señora María González viuda de Pérez; de Colón, la señorita Elida Fajardo, César Herrán; de Santa Clara, el teniente del E. N. Prado; de Jovellanos, el doctor Andrés Meana, e lhacendado Manuel Rubio; de Matanzas, el señor Enrique de Laguna; de San Miguel de los Baños, Carlos Víctor Hernández.

UNION OIL CO. S. A.
SECRETARIA

De orden del señor Presidente y de acuerdo con lo dispuesto en el Artículo 23 de los nuevos estatutos, se cita a los señores accionistas para la Junta General a26 del corriente mes (domingo) a la día 26 del corriente mes (domingo) a la una de la tarde, en las oficinas de la Compañía, edificio Lonja del Comercio, departamento número 205, esperando la mayor y puntua lasistencia.

En esta Junta se observará la siguiente orden del día:
1.—Lectura del acta anterior.
2.—Balance General.
3.—Informe de la Comisión de Glosa.
4.—Memoria anual.
5.—Mociones que presenten a la Junta y que ésta acuerde tratar y discutir.
6.—Elección de miembros del Consejo de acuerdo con lo dispuesto en el artículo 26.

Los señores accionistas pueden pasar por la Secretaría de la Compañía, todos los días hábiles hasta el día 25, de 1 a 4 p. m. para exhibir sus acciones, contramarcarlas y recibir un certificado que les servirá para la Junta sin necesidad de llevar sus títulos.

Habana, 4 de Agosto de 1928.
El Secretario.
B. FREIRE.
•6579 3.

MISCELANEA

DEL INMENSO CAMBA

¿Recuerda el lector que cuando el desventurado Nóbile y sus compañeros mártires emprendieron el viaje al Polo Norte, dije entre alabanzas a los cigarros Especiales de La Gloria, que no acababa de comprender a qué diablos iba esa gente a ese lugar inhabitable? Pues leyendo una crónica del inmenso Julio Camba, me encuentro que dice lo siguiente, refiriéndose al viaje del explorador Nansen.

Algo, y aún algos se deslucirá la crónica al intercalarle los anuncios, pero la agudeza del lector sabrá subsanar estos defectos.

Hela aquí:

—"¿Y ese Nansen? Aquí, en confianza, ¿qué clase de persona es? Porque a mí me da la idea de un tipo un poco raro...

—Pues no se equivoca usted, señora. Es un hombre sabio y bueno, meritorio de tomar la cerveza Llave y usar las Rusquellanas. Ha explorado la Groenlandia y los mares árticos y hasta creo que se ha ido al Polo.

—¡Ah! ¿Se ha ido al Polo? ¿Y a qué?

—¿Que a qué se ha ido al Polo? Francamente, señora me pone usted en un conflicto.

"Desde niño yo vengo admirando a todos los exploradores del Polo, como se admiran las máquinas Remington y los platos que sirve la Diana, pero nunca se me ha ocurrido preguntar para qué quieren llegar a él. ¡Qué estupidez! ¿verdad?... Realmente, no se concibe que un hombre y sobre todo un hombre de cierta posición social, se imponga un viaje tan molesto sin su cuenta y razón. ¡Vaya usted a saber a qué ha ido Nansen al Polo!

"No ha faltado quien le atribuyera el propósito de instalar allí un tiovivo para las focas, aprovechando el movimiento de rotación de la tierra. Las focas, con sus ásperos bigotes, parecen unas personas muy graves de las que regalan a sus amigos flores de la casa Langwith y Co.; pero tienen un alma sencilla e infantil ¿No las ha visto usted en un circo tirarse un balón unas a las otras o jugar al trapecio? Cualquier cosa las divierte.

"El tiovivo es indudable que las hubiese entusiasmado, y Nansen hubiera podido regresar del Polo con una verdadera fortuna, porque, aunque las focas no han inventado todavía el dinero y por esto, sin duda, es por lo que tienen tan buen humor su industria está muy desarrollada como la del chocolate La Gloria, y usted sabe que, tanto el aceite de foca como las carteras de piel de foca y demás artículos del mismo material gozan de una gran reputación en todos los mercados.

"¡Ah, ese Nansen!... usted le ha conocido, señora. Una persona verdaderamente seria, una persona respetable, ¿Qué tiene que ir a buscar al Polo, donde hace tanto frío?

—Desengáñese usted... Nansen ha ido al Polo por lo mismo que ha organizado su campaña a favor de los rusos hambrientos carentes de alimentos Heudebert para diabéticos, de los que vende La Casa Recalt; por ostentación, para que se hable de él... Todos esos sabios son unos reclamistas.

—"En efecto no me cabe ninguna duda. Los sabios y los artistas y hasta los propios santos. Me ha dado usted una idea, señora. Me ha abierto usted los ojos. Verdaderamente, ¿quién se acordaría hoy de Cervantes si no hubiese escrito el "Quijote"? El "Quijote" no es, en realidad, otra cosa que un reclamo del genio de su autor. Y las Pirámides de Egipto. ¿Qué vienen a ser, en resumidas cuentas, más que un anuncio formidable, no del piramidón—no exageremos—, sino de los vanidosos Faraones?

"La gente consideraba un reclamista al pobre doctor Garrido, porque todos los días hacía figurar su nombre en la cuarta plana de unos periódicos que tiraban apenas cinco a mil ejemplares; pero ¿Quién recordará al doctor Garrido dentro de un siglo? Y, sin embargo, nadie ignora hoy la vida de San Francisco de Asís. ¡Qué no me vuelvan a hablar nunca de la bondad! ¡Qué no me vuelvan a hablar de la belleza! ¡Qué no me vuelvan a hablar del talento! En el fondo, todas estas cosas se reducen a una: publicidad. . ."

Hurra por el ínclito Camba cuya popularidad es tan grande como la que tiene bien ganada la Rusquella archifamosísima.

. . . . . .

Por la siempre leída sección "De día en día" se habrán enterado nuestros lectores que en el barrio de Puentes Grandes hay una bodega que tiene el curioso nombre "La espera de Franco".

Bien, pues de confirmarse la noticia de la supresión del vuelo, por ahora, voy a sugerirle al dueño de ese establecimiento que le cambie el nombre, poniéndole éste otro que no le obliga más que a cambiar una letra: "La esfera de Franco". Con eso se evitará el que le sigan gastando bromas los guasones.

También le sugiero al lector que necesite pianos o autopianos a plazos que vaya a O' Reilly 102 para que los señores Luis y Antonio Ruiz le faciliten manera de obtener esos instrumentos.

Ha sido remitido a la cárcel una mujer que "sustrajo" una preciosa sortija de oro y brillantes.

Debe tratarse de una pobre señora sin bienes de fortuna, pues de lo contrario la hubieran calificado de cleptómana y nada le hubiera pasado.

Cuando quiera quedar bien con sus convidados llévelos al gran café La Florida de Obispo y Monserrate que es a donde se hacen los mejores **batidos** servidos en finísimo servicios de cristal baccarat.

Varios entrefilets del querido Novo.
"A Nóbile al llegar a Roma le dieron una gran ovación.
Es poco.
Debieron darle ovación y oreja.
La oreja de Malmgrem".

Piense en que una tumba sin un recuerdo parece abandonada. Ofrende a sus familiares desaparecidos las bellas coronas de biscuit que venden los señores Novoa y Co. en Sol 70.

"Los peces del Sena de París se han muerto de calor.
Está visto que no está uno muy seguro cuando se cree que está como el pez en el agua".

Los efectos debilitantes del continuo sudor no se sienten alimentándose con el fortificante gofio "Escudo" que se vende en todas las bodegas.

"Un vigilante de policía sufrió ayer una congestión a causa del excesivo calor.
El cuerpo le debe un monumento alegórico.
El ha demostrado que los vigilantes no son tan frescos, como cree mucha gente".

Brocchi, es el vermouth que tomaban sus ascendientes desde hace sesenta años. Pídalo usted también en todos los establecimientos de licores, cafés y cantinas.
Exija el legítimo.

Cantares

No hace falta que lo digas;
ya vi el gesto de tu boca
y el fulgor de tus pupilas...

Lágrimas que se deshacen...
suspiros que el viento lleva
todo ello cuán caro vale!

Nunca es tarde para tomar la Pepsina y Ruibarbo del Dr. Bosque. Por crónica que sea su dispepsia sentirá alivio desde las primeras dosis.

Pensamientos.
Todo hombre con talento o genio y llamado a la gloria no debe casarse. El matrimonio ahoga todo lo que es grande y resplandece con mérito propio.—Mlle. D. ESPINASSE.

Tratándose de amor y de corazón, lo contrario de lo que se afirma es posible siempre.—Mme. de LAUNAY.

El más raro de todos los amores es el amor casto.—POINCELOT.

Cuando un hombre se enfurece es porque le han dado motivo, o porque está loco.—Arthur BRISBANE.

MARMOLES. LOS MEJORES "CASA MANFREDI"

Usted debe saber que...
Las perlas verdaderas se disuelven sumergiéndolas en ácido clorhídrico. Pero la prueba resultaría tan cara como regalar "Nacionales" de Partagás entre seis mil personas.
Existe otro medio para distinguir sencillamente las perlas verdaderas de las falsas: la envoltura de estas últimas es de vidrio, y puede adquirir por frotamiento con una tela de lana la propiedad eléctrica de atraer los cuerpos ligeros. Las perlas finas, constituidas por una masa calcárea no adquieren esa propiedad.

La ferretería más surtida en pinturas de la mejor marca y para todos usos las encuentra en la gran ferretería "Aguila 100". Recuerde esta casa cuando necesite pintar fachadas, interiores, muebles, mimbres, etc.

La nota final.
Un niño precoz.
Acuérdate de lo que te he dicho, Juanito,—repitió solemnemente la madre.—En la despensa, donde acabo de guardar la torta, hay un fantasma grande hasta el techo, un fantasma terrible...
Nada intimidado, Juanito repuso:
—¿Hay un fantasma? Y, entonces, ¿por qué cuando falta un pedazo de pastel me echas la culpa a mí y no al fantasma?

No olvide Vd. lector, que los números de la antigua farmacia del doctor Morales sito en Reina 71 son estos: M-1229 y M-5229. Allí le cobrarán los mismos precios que en una droguería y le llevarán a su casa lo que necesite.

El colmo de un ortopédico.
Hacer bragueros para los números quebrados.

Luis M. SOMINES.

HABANERAS

Viene de la página SIETE

LA BODA DE ANOCHE

EN LA PARROQUIA DEL VEDADO

Aurora García Herrera y el Dr. Víctor Rodríguez

Luces, flores...
En místico conjunto.
Brillaban en la boda de la señorita Aurora García Herrera, tan airosa, tan interesante, y el joven y meritísimo doctor Víctor Rodríguez y Torralbas, catedrático de la Universidad.
Fué anoche.
En la Parroquia del Vedado.
Encomendado el adorno floral al jardín "El Clavel", produjo la admiración del numeroso concurso reunido en el templo.
Un prodigio de belleza.
Y un derroche de flores.
Del centro del altar, tapizado todo de callas, lirios y azucenas, surgía como de una gruta de pétalos, la imagen del Sagrado Corazón de Jesús.
Al fondo arecas.
En simétrica colocación.
Desaparecía el barandaje del presbiterio bajo una tupida guirnalda de albas flores.
Y trazada la senda nupcial con artístico ramos colocados de trecho en trecho al extremo de los bancos y unidos entre sí por una ondulosa guirnalda de espárrago.
Un adorno elegante.
De sencillez exquisita.
Fueron los padrinos de la boda la respetable madre de la novia, señora Caridad Torralbas viuda de Rodríguez y el doctor Carlos de la Torre, sabio naturalista cubano, profesor de la Universidad.
Testigos por la novia.
El doctor Erasmo Regueiferos.
Y los doctores Arístides Mestre, Elpidio Stincer y Alfredo Aguayo.
A su vez suscribieron el acta matrimonial, como testigos del novio, los doctores Fabián García, Julio Ortiz Pérez, René San Martín y el secretario de nuestro primer cuerpo docente, doctor Manuel de Castro Targarona.
Concluída la ceremonia recibió la desposada, directamente del jardín "El Clavel", como un regalo de la linda señorita Rosita Almanza, el ramo de tornaboda.
De gladiolos y dalias.
Con una cinta rosada.

LA SEÑORA VIUDA DE BOSCH

Abatida por sus males.
Largos, implacables...
Dejó de existir en la mañana de ayer, sumiendo en hondo pesar a familiares que la adoraban, la señora Antoñica García Espinosa viuda de Bosch.
Ejemplar por sus bondades.
Como por sus virtudes.
Hermana de la señora María Luisa García, esposa del amigo Raúl Roa, que la llorará al lado de la hija sin consuelo, la pobre Carmita.
Reciban mi pésame.

DESDE MATANZAS

En Sauto.
El coliseo matancero.
Gran baile en la noche de hoy, a beneficio del Cuerpo de Bomberos.
Lo patrocina la crónica social, en nombre de la que recibo invitación por conducto del confrére de "El Imparcial", señor Bernardo Rodríguez.
Delicada cortesía.
Que agradezco.

Continúa en la página ONCE

UNA ORQUESTA COMPLETA EN UNA MALETA...

La Victrola portátil 2-55 toca como una Victrola de gabinete. Su tono es rico y su volumen, enorme.
Ideal para su hogar, su yacht, su casa de verano y sus excursiones.
Acabamos de recibir este nuevo modelo.
Venga a verlo y oirlo. Algo extraordinario por un precio al alcance de todos.

VDA. DE CARRERAS Y CIA.
PRADO 115. TELEFONO A 3462.

VDA. DE CARRERAS Y CIA. — "THIS MASTER'S VOICE"

Todas las personas sanas tienen por norma depurar el cuerpo diariamente, para cuyo objeto no hay nada que resulte más agradable ni más seguro y eficaz que el laxante
"SAL DE FRUTA" ENO
Marca de ENO'S "FRUIT SALT" Fábrica

LOS ULTIMOS TRENES

ULTIMOS TRENES

El jefe de la Policía Judicial. — Salió anoche para Camagüey, en el Tren Expreso Limitado, para Camagüey, el jefe de la Policía Judicial señor Alfonso L. Fors, acompañado del agente de aquel cuerpo señor José Medina, con el fin de practicar distintas investigaciones en aquella ciudad.

El senador Maidique. — En el Tren Expreso Limitado salió anoche, para Ciego de Avila, el senador Modesto Maidique, que fué despedido por correligionarios y amigos.

J. J. Toman. — En el tren Expreso Limitado regresó anoche a Santiago de Cuba el señor J. J. Toman, administrador general de la Compañía Cubana de Electricidad en aquel distrito.

Delegado de Obras Públicas a S. Spíritus. — Salió anoche para Sancti Spíritus en el tren Expreso Limitado, el teniente del Ejército Nacional Ofelio Betancourt, delegado de la Secretaría de Obras Públicas.

Tren de Camagüey. — Llegaron anoche por este tren que servía el diligente conductor señor Miguel A. Delgado:

De Carlos Rojas: José A. Rodríguez.
De Caibarién: el conde de Rodas.
De Matanzas: José Rodríguez Fraga y el capitán del Ejército Nacional, Lamar.
De Santa Clara: Luis Pérez.
De Morón: Oscar A. de Varona y señora; Marcelino Cuesta; la señora Ana de la Torre.
De San Miguel de los Baños: Francisco Arango Mantilla.
De Colón: Isaac Hernández; Virgilio del Valle; Rafael Herrera.
De Camagüey: Francisco Rovirosa.
De Ciego de Avila: las señoras Francisca Samper, Carolina Rivas de Neira y Adela Rivas de Neira y la señorita Dolores Márquez.

Tren a Cienfuegos. — Salieron anoche por este tren a Cienfuegos: Elías Maduro y la señora Esther Rodríguez; los doctores Arturo Bengochea y Antonio Sánchez; Enrique Monasterio; Román Gastesi y Rossie; la señora Fany Azcuy; J. R. Castresana; Miguel Salcines; Miguel Calzadilla; el general del Ejército Libertador Ramón Riquelme; Enrique Gómez y Vitalio Ruiz y Gómez.

El inspector provincial de impuestos de las Villas. — Salió anoche para Cienfuegos: en el tren directo, el señor León García Trujillo, inspector provincial de Impuestos de las Villas.

E. P. D.
LA SEÑORA
Angela Loret de Mola
Viuda de Molina
HA FALLECIDO

Sus hijos, hijos políticos, nietos y demás familiares que suscriben, ruegan a las personas de su amistad se sirvan asistir a las cuatro y media de la tarde de hoy, sábado, 4, a la casa calle B núm. 249, entre 25 y 27, para acompañar el cadáver al Cementerio de Colón, favor que agradecerán.

Habana, 4 de Agosto de 1928.

Francisco, América, Luisa y Alejandro Molina y Loret de Mola; Aurelio y Octavio Adán y Molina, Francisco Molina y Varona, Mariano Molina, Jorge Socarrás, Juan Silva, Manuel y Emilio Cadenas y Manuel Loret de Mola.

FUNERARIA DE PRIMERA CLASE
ALFREDO FERNANDEZ
TELEFONO A-4348 SAN MIGUEL, 63

LA ISLA DE CUBA
LA CASA MAS POPULAR MONTE 55 y 57 LA QUE MAS BARATO VENDE

Venta Fin de Temporada

SI SUS ENTRADAS MENSUALES HAN DISMINUIDO, NO SE APURE POR ELLO, VINIENDO A COMPRAR EN "LA ISLA DE CUBA" USTED NO NOTARA ESA BAJA.
NOSOTROS LE DAMOS LAS MISMAS MERCANCIAS POR MENOS DINERO.
ES MUY FACIL COMPROBARLO. VENGA A VERNOS CUANTO ANTES.

Departamento de Ropa
OLAN BATISTA
DE CLASE MUY FINA
a $3.75
LA PIEZA DE 10 VARAS
OFERTA ESPECIAL POR DOS DIAS HOY, ULTIMO DIA

Departamento de Sedería
ABANICOS
ABANICOS CON DOBLE PAISAJE DE PAPEL, ASUNTOS LINDISIMOS, VARILLAJE LAQUEADO
A $1.00
ABANICOS VALENCIANOS DE GALALITH, ESTILOS MODERNOS
A $2.00
ABANICOS DE ULTIMA NOVEDAD, PAISAJE DE FLORES PEQUEÑITAS, VARILLAJE LAQUEADO
A $1.95
OFERTA ESPECIAL POR DOS DIAS HOY, ULTIMO DIA

Departamento de Confecciones
PRIMER PISO
VESTIDOS DE WARANDOL
EN TODAS LAS TALLAS Y COLORES
a 65 cts.
VESTIDOS DE VOILE SUIZO ESTAMPADO BONITOS DIBUJOS
a 1.98, 2.50 y 3 pesos
VESTIDOS DE WARANDOL DE LINO BORDADOS A MANO, DESDE $7.50
OFERTAS ESPECIALES POR DOS DIAS HOY, ULTIMO DIA

UN BAILE QUE TERMINA EN RIÑA CON LESIONADOS

De la Sala de Gobierno de la Audiencia de Matanzas

En las primeras horas de madrugada de hoy fueron conducidos a la Estación Sanitaria, por el vigilante de la policía Municipal Luis Cárdenas, Idelfonso Fernández, de la raza de color, de 25 años y vecino de Virtudes 56; Alejandrina Reyes, mestiza, soltera, de 23 años y vecina de Salamanca 30 y Emiliano Roque Cruz, de 21 años, de la propia raza y vecino de Jovellanos 17.

Asistidos por el facultativo de guardia certificó que Idelfonso Fernández presentaba una herida pérforo cortante situada en la región costal izquierda, al parece no penetrante en la cavidad toráxica y herida incisa en la cara interna de la mano izquierda, de pronóstico menos grave.

Emiliano Roque fué asistido de una herida en el dedo índice de la mano derecha, de carácter leve, presentando síntomas de embriaguez alcohólica.

Alejandrina Reyes presentaba una herida incisa en la mano derecha también de pronóstico leve.

Según el atentado correspondinete, dichso individuos resultaron heridos al producirse una descomunal reyerta en un baile que se efectuaba en casa de la lesionada Alejandrina Reyes, con motivo de celebrar la fiesta de su onomástico, en su domicilio de Salamanca número 30.

Se dice que hubieron además otros heridos que no han sido hallados, por haberse ocultado los mismos en sus domicilios correspondientes.

LOS ULTIMOS ACUERDOS DE LA SALA DE GOBIERNO DE LA AUDIENCIA DE ESTA PROVINCIA

Baáo la Presidencia del doctor Ramón Pagés y actuando de Secretario el doctor Eduardo Obregón, se reunió en la tarde de ayer la Sala de Gobierno de la Audiencia de Matanzas, que integran además los magistrados Enrique Guiral, Tomás Loredo y Fiscal José Urioste, dándose cuenta, en primer término, con una instancia del doctor Leopoldo G. Pella, Juez de nstrucción de Colón, por la que solicita se le designe sustituto, para disfrutar de diez días de licencia por asuntos propios, que se le ha concedido.

La Sala acuerda designarle libremente, como tal sustituto, al doctor José R. Gómez Camejo, abogado y vecino de Colón.

Asimismo se dió cuenta con una instancia por duplicado, en que los señores Martín Alberti y Hernández y Salvador Rodríguez y Rodríguez, solicitan se apruebe la permuta que han concertado como Secretarios Judiciales del Juzgado de Primera Instancia e Instrucción de Pedro Betancourt y del de Primera Instancia de Colón, respectivamente.

Vistos los informes de los jueces, la Sala acuerda aprobar la referida permuta.

SENTENCIA

La Sala acaba de dictar sentencia condenando a Jesús Casimiro Pozo, Causa 58 de 1928, del Juzgado de Colón, por estafa, a la pena de cuatro años, dos meses y un día.

Alberto Lovio,
Corresponsal

HA MUERTO EL P. ISIDORO RUIZ, O. P.

En España, donde se encontraba desde hace más de un año atendiendo a su salud un tanto quebrantada por la gran labor llevada a cabo al frente de la parroquia del Vedado, durante largos años, ha dejado de existir el Rvdo. P. Isidoro Ruiz, O. P., perteneciente a la Orden de Predicadores.

Muy sentida ha de ser esta pérdida en la barriada del Vedado, donde el P. Isidoro era querido y venerado por cuantos lo trataron, dado su trato afable y bondadoso.

En nuestra edición de mañana, en la Sección Católica, daremos amplios detalles de tan distinguido sacerdote durante su larga estancia en Cuba.

Llegue hasta sus familiares y muy especialmente hasta la Orden de Santo Domingo en Cuba, nuestro más sentido pésame por tan irreparable pérdida.

Notas Personales

ELISA INGLES MUNTADAS

La inteligente y graciosa niña Elisa Ingles y Muntadas, acaba de obtener la honrosa nota de Sobresaliente en los exámenes del primer año de piano, verificados en la Academia que dirige la competente Directora Asunción G. de Arias.

La niña Elisa es una de las aventajadas alumnas de la bellísima señorita Noemí Estrada y Mora, a la que nos complacemos en felicitar por ese nuevo triunfo que se ha conquistado su discípula.

UNA MUJER Y UNA NIÑA ROMPIERON AYER UN BRAZO

Un individuo sufrió una grave lesión al recibir un pelotazo

Dolores Carrillo Valdés, de 28 años, vecina de Romay núm. 12, fué asistida de la fractura del brazo izquierdo, que se produjo en su domicilio, al caerse de una mesa.

Transitando por la Plaza de la Fraternidad, sufrió una caída Eva Martínez Carro, de 10 años, vecina de Dragones número 49, ocasionándose la fractura del brazo izquierdo.

UN PELOTAZO

Al recibir un pelotazo frente a su domicilio, se produjo una contusión en la región temporal, lado izquierdo, Oscar Velo Collazo, de 22 años y vecino de Fernanda y Perkins.

SUICIDIO FRUSTRADO

En el Hospital Municipal fué asistino Florentino Ferrer Llíber, de 20 años, vecino de Corrales número 23, de una herida entrante en la región pectoral izquierda. Este joven trató de suicidarse en su domicilio, por cuyo motivo con una pequeña cuchilla, se infirió la lesión que presenta.

Manifestó el paciente que por estar aburrido de la vida, ideó suicidarse, no pudiendo consumar sus deseos por la intervención de Francisco Pérez Rodríguez, compañero de cuarto, quien le despojó del arma.

El herido pasó al Hospital Calixto García, para atender a su curación.

TRAJES PARA NIÑOS
Precios Descomunales
Durante el mes de AGOSTO
WASHINGTON SPORT
FELIX GARCIA
Monte 81, esq. a Revillagigedo. Teléf. M-2697. Habana

¡Recuerde usted!
que por antiguas que sean las enfermedades de
Estómago e intestinos
se curan tomando después de las comidas el
DIGESTÓNICO
De venta en farmacias y droguerías.

M.E.C.D. 2016

POR EL LUTO QUE GUARDA LA FACULTAD DE MEDICINA, RECHAZA EL NUEVO DECANO DR. R. MOLINA LOS HOMENAJES Y CELEBRACIONES

El Rector doctor Averhoff ha enviado, en su nombre y en el de la Universidad, un cablegrama de felicitación al doctor Antonio Sánchez de Bustamante, que acaba de ser reelecto Presidente de la Academia Internacional de Derecho

LA DISTRIBUCION DE LOS CREDITOS CONCEDIDOS POR EL GOBIERNO PARA MATERIAL DE ENSEÑANZA FUE UN ASUNTO TRATADO POR EL NUEVO DECANO

La primera disposición tomada por el doctor Rodríguez Molina ha sido la de recomendar a los tribunales de exámen que terminen hoy sus tareas.—Embarcarán hoy los doctores Carlos de la Torre y Fernández Concheso, rumbo a Europa

FELICITACION RECTORAL

Noticioso el doctor Octavio Averhoff de la nueva distinción otorgada al eminente internacionalista cubano doctor Antonio Sánchez de Bustamante, ilustre Profesor titular de la Facultad de Derecho, que acaba de ser reelecto Presidente de la Academia Internacional de Derecho Comparado de La Haya, por unanimidad de sus miembros, le dirigió ayer una expresiva y afectuosa felicitación cablegráfica, expresándole en su nombre y en el de la Universidad de la Habana la viva congratulación producida por tan señalado honor.

Esta felicitación rectoral no será la única—aunque sí la primera—que reciba el doctor Sánchez de Bustamante de los organismos docentes del Alma Mater partícipes de tan justo júbilo.

CONFERENCIA DE LOS DOCTORES AVERHOFF Y RODRIGUEZ MOLINA

En la mañana de ayer tomó posesión, a primera hora, del Decanato de la Facultad de Medicina y Farmacia, el doctor Luis F. Rodríguez Molina, para el que fué electo la noche anterior por el Claustro de Profesores de la misma.

Su primer acto, como Decano, fué acudir al despacho rectoral, acompañado por el señor Decano interino, que le había hecho entrega, doctor José P. Alacán, entrevistándose con el doctor Averhoff durante largo rato.

La visita oficial del nuevo Decano fué prologada por un cariñoso abrazo, felicitándole calurosamente el doctor Averhoff por su honrosa exaltación, testimonio elocuente de la consideración y estima en que le tienen todos sus compañeros de Facultad, augurándole una triunfal gestión.

En esta conferencia inicial se trató de la predisposición en que se hallan ambos para la equitativa y más rápida distribución de los créditos concedidos recientemente por el Gobierno de la República para mejorar la dotación de material científico a las cátedras de la Facultad.

También trataron los doctores Averhoff y Rodríguez Molina de la tarea de exámenes, por ser el último día de este mes habilitado para ello.

Para los ejercicios de Grado ya solicitados y pendientes de realizar en la Facultad de Medicina y Farmacia accedió el doctor Averhoff a habilitar algún día más, si fuere preciso.

Huelga consignar cuán sinceramente cordial fué esta entrevista, que marca el provechoso inicio de una nueva etapa de fecunda labor universitaria.

RECOMENDACION DEL SEÑOR DECANO A LOS TRIBUNALES DE EXAMEN DE MEDICINA

A virtud de lo acordado con el señor Rector, la primera disposición adoptada por el Decano de Medicina doctor Rodríguez Molina, fué recomendar a los señores presidentes de Tribunales de Exámenes que procuren terminar hoy, precisamente antes de las doce de la noche, dicha tarea, realizándola en secciones—si fuere preciso, por mañana, tarde y noche.

"LA FACULTAD ESTA DE LUTO", DECLARA EL NUEVO DECANO DE LA DE MEDICINA

Durante toda la mañana y aun después de medio día observamos ayer un verdadero "jubileo" en el despacho oficial del Decanato de la Facultad de Medicina y Farmacia, del que acababa de posesionarse el doctor Rodríguez Molina, acudiendo numerosísimos compañeros de profesión y del Claustro, amigos y discípulos, a felicitarle por su merecida exaltación decanal.

Al recibir nuestro parabién el doctor Rodríguez Molina, siempre afablemente, nos suplicó hiciéramos saber en su nombre—como él personalmente venía haciéndolo desde el primer momento de saberse electo—que, esta vez, ha de quedar rota la costumbre de celebrar públicamente la designación de nuevo Decano, pues "la Facultad está de luto y lo guardará como merece la para todos perenne memoria del doctor Solano Ramos, con cuya prematura muerte nunca sabremos resignarnos".

Conste, pues, el deseo expreso del doctor Rodríguez Molina de prescindir de homenaje o celebración alguna, con motivo de su elección para el Decanato de Medicina.

Noble rasgo, a fe.

VIAJE DE LOS DOCTORES LA TORRE Y CONCHESO

En la mañana de hoy embarcan para Europa dos notables profesores del Alma Mater; uno, consagrado ha tiempo como una legítima gloria de la ciencia naturalista, de la que es cumbre única; otro, joven Maestro de la ciencia jurídico-penal que no ceja en su constante y progresiva capacitación docente y profesional.

A despedir al prócer, don Carlos de la Torre, "el más sabio de los buenos y el más bueno de los sabios" y al brioso criminalista doctor Fernández Concheso, irán numerosos amigos y compañeros, para desearles venturoso viaje, con cuyo anhelo nos identificamos.

LIBROS DONADOS POR EL DOCTOR SOLER

Con destino a la "Biblioteca Circulante" de la Universidad ha enviado al señor Rector dos ejemplares de la obra de Stanley Hall, "La Adolescencia", el Profesor Titular de Dibujo de la Facultad de Letras y Ciencias, doctor José M. Soler, remitiendo también un índice bibliográfico de las obras adecuadas para estudio y consulta de los alumnos de su Cátedra.

El doctor Averhoff, al acusarle recibo de su donación, expresa al doctor Soler su reconocimiento por su generoso proceder para el Alma Mater.

TITULOS EXPEDIDOS

Ayer fueron expedidos por el Rectorado de la Universidad los siguientes títulos profesionales:

De Doctor en Farmacia a Gloria S. Peón y Aloy, Berta S. Pujadas y Poveda, Laureano Pequeño Mejías y Gonzalo Cruz y Rivero.

De Doctor en Cirugía Dental, a Manuel C. Canellada Crespo.

De Doctor en Derecho Civil, a Mario C. Chaple Verdes, Luis A. Rowaey Risco, Francisco J. Flor y Jorques, Manuel B. Patino Dayo y Francisco M. Márquez Valdés.

GRADOS DE DOCTOR EN MEDICINA

Exceden a setenta las solicitudes de grado para el Doctorado en Medicina y de ellas han sido ya diligenciadas por completo las siguientes:

Héctor Madariaga y Escobar, Alberto Martínez y García, José N. Mir y del Junco, Luis Ortega y Verdes, Nicolás Martínez Carreras, Salvador Morales Fernández, Félix Lorié y Romeu, Roberto Machado y Ortega, Octavio Machado y de Cárdenas, Carlos M. Ledón e Iglesias, Tomás González López, Laureano Falla Alvarez, Guillermo García López, Angel González y Silva, Emilio García Pérez, Miguel A. Fernández Tosco, Armando Coro y del Pozo, Serafín Fernández López, Tomás García Montesinos, Emilio Alemán Vázquez, Luis Barroso y Ortega y Alfredo Hernández y Forment.

GRADOS DE DOCTOR EN DERECHO CIVIL

Han sido ya formalizados los siguientes expedientes de Grado para el Título de Doctor en Derecho Civil:

Lydia M. Ysok y Gutiérrez, Carmen María Aguirre y Fagundo, Pedro Sabí y Prats, José Luis Abalo y Cuza, Carlos Rafael Menció Hernández, Rubén Montero Pertierra, Ramón Alberto Infiesta Bayes, Desiderio R. Cabrera Lastre, Ignacio P. Cancio González, José Raul Berenguer y González y Luis F. Pera y Rodríguez.

GRADOS DE DOCTOR EN FARMACIA

Rosalina Vega González, Vicenta Revuelta de la Rua, Rosa Vázquez Pausa, María Aurora Pérez Quintans, Reineria Fernández Calienes González, Milagros de la C. Jiménez Monteagudo, Rosa Alonso Loys, Estrella Echeverría Acosta, Carmen Pérez Sánchez, Amelia Caraballo Abreu, Jorge Reyes Fleitas, Rafael Mora Adelit y Pedro J. Bermúdez Hernández.

GRADOS DE DOCTOR EN CIRUGIA DENTAL

Julia Amelia Delgado de García, Manuela López Criado, Flor María González Ortega, Antonio Hernández Quintana, José A. Pérez Vinajeras, Arcadio Cuéllar García, Francisco J. Sardá Quintero, Pablo Aurelio Quintero Moliner, Alfredo Ricardo Saiz Bárcena, José Hermida Rubio y Enrique González Alberdi.

INGRESADOS EN LA ESCUELA DE INGENIEROS

Rafael Martínez Vargas, Julián Francisco Carnesoltas, Manuel González Romero, Alfredo Domingo Sánchez y Ambrosio Luis Díaz Galup.

Habían presentado solicitud de examen, 40; acudieron al primer ejercicio 29, de los que sólo aprobaron 12, acudiendo 11 al segundo ejercicio, en que resultaron aprobados 7 y de ellos, en el tercer ejercicio, que daron cinco no más aprobados.

HOY, ULTIMO DIA DE EXAMENES

Están señalados para hoy, como último día de exámenes, los siguientes:

A las ocho a. m. Patología Médica en el Hospital Calixto García y Patología Quirúrgica en el Hospital Mercedes, así como Ortopedia.

A las nueve a. m. Clínica Médica en el Hospital Calixto García.

A las once a. m. Patología y Clínica Infantil en el Hospital Mercedes.

A las dos p. m. Química General y Patología Médica en el Hospital Calixto García.

A las tres p. m. Anatomía y Histología Patológica y Clínica Quirúrgica, en el Hospital Calixto García.

Todos estos Trbunales convocan, al mismo tiempo, para los ejercicios para los ejercicios de oposición en las respectivas asignaturas.

Es hoy, como hemos repetidamente publicado, el ULTIMO día de exámenes de esta convocatoria.

Mujeres Ciegas

Muchas mujeres no ven los malos efectos de los cosméticos, cremas y polvos. Creen que así se oculta la piel defectuosa. El único cutis hermoso es el natural. Para contrarrestar la tosquedad del cutis, así como los granos, manchas, irritación y otros defectos de la cara, aplíquese un poco del Ungüento Cadum. De esta manera tan sencilla el cutis volverá a su estado sano y con ello a su primitiva belleza. No traten de ocultar las impurezas del rostro bajo un antifaz. Quiten los defectos con el Ungüento Cadum. Suprime al instante la picazón y es muy calmante y cicatrizante dondequiera que la piel esté irritada o inflamada. Es bueno para el eczema, granos, manchas, sarpullido, empeines, picaduras de insectos, etc.

HOY - PRADO - HOY

EDELBERTO DE CARRERA PRESENTA EN TODAS LAS TANDAS LA PRODUCCION POR MARIA CORDA,

Amores Trágicos

5 y Cuarto — Antes de la película actuarán — 9 y Media

LOS CANCIONEROS MEXICANOS

Juan M. Martínez, Margarita del Río y José R. Pantoja

TANDA DE 8 — 20 C. LUNETA

Mañana, en tandas de 5 1|4 y 9 1|2, por última vez, EL DEMONIO Y LA CARNE

TANDA DE 5 1|4 y 9 1|2 — LUNETA 40 CENTAVOS

Mañana, en la matinée, Richardine y su compañía. El perro que habla. Los Cancioneros Mexicanos. Las películas **El honor ante todo**, de John Gilbert, **Viena Danzante y comedias. Luneta, 40 cts. Niños, 20 cts.**

EL TENOR MEJIA DEBUTA LA SEMANA ENTRANTE

WILSON

El cinema más cómodo, elegante y ventilado de la Habana, y el que mejores producciones cinematográficas estrena a diario, siempre a base de precios populares.

Para hoy, magnífica matinée de 2 a 5 con revistas, comedias y las atracciones VENDIDA, joya clásica en 8 actos, interpretada por Dolores del Río y Sota Caballo y Rey, atracción especial en 8 actos, por John Gilbert. Para esta matinée regirán los precios de 10 cts. niños y 20 cts. mayores.

En tanda elegante a las 5.15, comedias, revistas y VENDIDA, por Dolores del Río. Para esta tanda regirán los mismos precios de la matinée.

Por la noche, gran función corrida de 8.30 a 11.30 con el mismo programa de la matinée, rigiendo los de 10 cts niños y 30 cts. mayores.

Mañana: El Danubio Azul, por Leatrice Joy; y Los Miserables, por William Farnum. 1632. A-4.

APOLO

Carmita Ortiz, Julio Richard y Elia Granados

En la tanda de las cinco y media, será estrenada la preciosa producción Paramount titulada El Precio del Pecado que interpretan la linda Madge Bellamy y el simpático Warner Baxter, y una comedia, tomando parte los aplaudidos artistas Carmita Ortiz, Julio Richard y Elia Granados.

Precio de la luneta, 20 cts. para damas y niños.

A las 9, en función corrida, una copia nueva de La Marca del Zorro, la mejor película de Douglas Fairbanks, una comedia y El Precio del Pecado. Además, números de variedades por Carmita Ortiz, Julio Richard y Elia Granados.

Luneta, 40 centavos y niños 30 cts.

Mañana: Muchedumbre, por Eleanor Boardman; La Sultana del Desierto, por Bebe Daniels y El Amor Hace Milagros, por Geo K. Arthur. 1637. A-4.

VIVES

Dos preciosas películas cubren el programa de este cine para hoy.

A las 5.30 y 9.30 se exhibirá la simpática película que interpreta magistralmente Helene Costello y Robert Frazer.

A las 8.30 Colleen Moore, en la cinta La Flor del Desierto.

Mañana domingo: a las 5.30 y 9.30 La Mujer Divina, por Greta Garbo, Lowell Shermann y Lars Hansen.

En la matinée que comienza a la 1.45 las películas Juegue Limpio, por Monty Banks; Enlazado por Vida, por Art Acord; La Senda Tenebrosa, por Leo Maloney; Usted es Mi Hombre, por Edward E. Horton y una Revista Paramount News Nº 84.

El Lunes: Un Caso Sensacional, por Raymond Griffith y Dorothy Sebastian. 1635. A-4.

LA TARIFA PARA TOALLAS Y LOS INDUSTRIALES

Pagarán aquéllas el 50 por ciento como recargo de confección

El Jefe de la Sección de Aduanas de la Secretaría de Hacienda ha pasado a la Asociación Nacional de Industriales el siguiente escrito:

A la Asociación Nacional de Industriales de Cuba, Manzana de Gómez número 342, Habana.

Señores:

Me refiero a su atenta comunicación de 26 de marzo ppdo., en solicitud de que a las toallas cortadas a su tamaño, con o sin repulgo, sean consideradas como artículos total o parcialmente manufacturados y se les imponga el recargo de 50 por ciento por confección, a que se refiere la letra "F" de la nota 2da del Segundo Grupo, de la Clase IV del Arancel.

En contestación tengo el honor de manifestarles, que en atención a los informes rendidos por esa Asociación y por la Cámara de Comercio de la República de Cuba, y teniendo en cuenta el texto legal de la mencionada letra "F", en la que claramente se expresa que se imponga el recargo que en ella se menciona a los artículos que enumera, sin que pueda ni deba entenderse, que la condición de repulgo o dobladillo, sea aplicable a las toallas, como a ninguno de los demás que expresamente determina, a excepción de los pañuelos, a los cuales únicamente se refiere, porque para poder interpretar de otro modo el precepto, tendría que aparecer una coma detrás del término "pañuelo" y no en la forma que consta esa puntuación en la referida letra "F": el señor Secretario, por acuerdo de fecha 12 del actual, ha tenido a bien resolver que las toallas por el hecho de serlo, estarán afectas al recargo de 50 por ciento por confección, a que se contrae la repetida letra "F" correspondiente a la Nota 2da., del Segundo Grupo de la Clase IV del Arancel.

De ustedes atentamente,

P. A. del señor Secretario,

Alberto García,

Jefe de la Sección de Aduanas.

A los niños delicados deles EMULSION de SCOTT

UNA ANCIANA SE SUICIDO AYER POR EL FUEGO

Las impertinencias de una hija sordo-muda la llevan a tal extremo

Las impertinencias de una oven sordo muda, dieron motivo para que la autora de sus días, se suicidara de una manera horrible, pues vertió en sus vestidos todo el alcohol que contenía una botella, dándose después candela.

La in elzi mujer, una anciana de 60 años, que se nombraba Julia Vera Cabrera, vecina de la casa Agramonte número 45, en Regla, fué la desdichada que no pudiendo soportar por más tiempo a su hija, una joven de 29 años nombrada Francisca Curbelo Vera, pusiera de manera tráfica fin a su existencia.

Según acta levantada por la Policía de Regla, la infeliz anciana, en la tarde de ayer tuvo un serio altercado con Francisca, porque ésta le pidió cierta suma de dinero a lo que ella no pudo acceder, por carecer de él en esos instantes.

La señora Vera, después del disgusto habido, se quedó triste y pensativa y créese que aburrida de sobrellevar tal carga, tomó la resolución de matarse, para así descansar de las inconveniencias y maltratos de Francisca.

La anciana señora, se encerró en su habitación y tomando una botella que contenía alcohol, se roció el líquido sobre sus vestidos, encendiendo una cerilla y dándose fuego.

A los gritos dados por la pobre mujer, acudieron en su auxilio varios vecinos, que trataron de sofocar las llamas que la envolvían, cosa que no pudieron efectuar, porque era una hoguera humana, que se revolcaba en el suelo, presa de enormes convulsiones.

Conducida Vera a la casa de socorros, el médico de guardia le apreció gravísimas quemaduras diseminadas por todo el cuerpo, de las cuales falleció a los pocos minutos.

El cadáver fué entregado a los familiares, con la obligación de presentarlo en el Necrocomio, para la práctica de la autopsia.

Banco de rifas descubierto.—El sargento J. Olano y los vgtes. 876, 255, 698, 1900 previo mandamiento judicial efectuaron un registro en la casa Quiroga 14, domicilio de Ofelia Méndez Hernández, ocupando una lista con apuntaciones para la bola.

✝

E. P. D.

LA SEÑORA

Antonia García Espinosa Vda. de Bosch

HA FALLECIDO

Los que suscriben, hijos, hijos políticos y hermanos, en su nombre y en el de los demás familiares, invitan a sus amistades, para que a las 9.30 de la mañana de hoy, 4 del corriente mes, concurran a la casa mortuoria, San Lázaro, 217, altos, y les acompañen a conducir su cadáver al Cementerio de Colón, por lo cual les quedarán agradecidos.

Habana, 4 de agosto de 1928.

Dr. Pedro A. Carmen, Alberto, Juan (ausente) y Carlos Antonio Bosch y García; Isabel González de la Hoyuela de Bosch, Mary Gasne de Bosch, Mercedes Guerra de Bosch, doctor Bernabé Iruretagoyena, José y Julio (ausentes) y María Luisa García de Roa; Raúl Roa; doctor José Martínez Cañas; doctor Luis Ortega y doctor Manuel Viamontes.

No se reparten esquelas.

CINE

¿LEONCITOS A MI?—Por Douglas Mac Lean.

Ibamos a hablar de la nueva filosofía de la Historia. El propósito científico de ver en las más transcendentes acciones simples hechos de circunstancias. A César, hasta hace poco, nos lo presentaban los historiadores con un dedo en la frente calculando de antemano las consecuencias de la conquista de las Galias. La ciencia del día nos demuestra que César no tenía una idea aproximada de las Galias. Tomó aquel camino porque era el atajo más rápido y cómodo para salir de sus dificultades de triunviro. Además, ciertos líos de familia, ciertos imperativos epiépticos... Ha habido que bajarle el dedo y concederle la importancia natural a un gran personaje del momento, hijo, como lo somos todos, para el bien o para el mal, para la heroicidad o el ridículo, de las peripecias cotidianas.

Por aquí nos íbamos a meter en nuestra fatal costumbre dogmática, hija del periodismo. Pero nos pareció poco motivo el de "¿Leoncitos a mí?", película de la Paramount, estrenada ayer en Fausto. El viejo "médico a palos" o "Héroe por fuerza". Un asunto tan usado como el prurito de vanidad ante los ojos exigentes del amor.

El propio cine, con haberse encontrado al mundo inédito, ya lo ha gustado un poco. Luego, el que la película esté bien hecha no quiere decir que es otra película. Es, simplemente, una película más. Que no es lo mismo.—**R.**

LOS EMPRESARIOS DE CINE

La unión Nacional de Empresarios de Cuba, que se ha organizado para controlar el gran poder que representan todos sus espectáculos en la República, con millares de espectadores, para desenvolver determinadas campañas, aacba de obtener un éxito, al lograr su unión internacional con la poderosa organización de los empresarios cinematográficos de los Estados Unidos (La Motion Picture Theatre Owners of America) habiendo celebrado recientemente en Nueva York el Letrado y Secretario de la Unión Nacional de Empresarios Cinematográficos de Cuba, doctor F. Caraballo Sotolongo, cordiales entrevistas con el Presidente de la citada poderosa organización en virtud de las cuales se han creado fuertes lazos solidarios internacionales que harán aun más poderosas a estas organizaciones al desenvolverse internacionalmente de tal modo que la Unión de Empresarios de Cuba se propone fomentar en la América Latina iguales uniones de Empresarios para que se unan y revistan un gran poder internacional.

El primero de Septiembre celebrará un magno festival en Geyers la Unión de Empresarios de Cuba, para recibir la fotografía con afectuosa dedicatoria del Presidente de la Unión de Empresarios de los Estados Unidos, a cuyo banquete asistirán todos los empresarios de cinematógrafos de la República, los que se esperan celebren su primer Convención o Congreso de Empresarios este año en Cuba como este año, celebran su Convención los Empresarios de los Estados Unidos y a cuyo Banquete cordialmente se invitará a los representantes de la Prensa, a la casas de películas y a las altas representaciones del Gobierno y del Municipio de la Habana.

GACETILLAS

Viene de la pág. OCHO

ACTUALIDADES

El miércoles: homenaje a Blanquita Becerra y Mariano Meléndez en Actualidades

El próximo miércoles se llevará a efecto una función extraordinaria en el coliseo de Orozco, puesto que ella está dedicada al homenaje y despedida de los artistas cubanos, mimados por todos los públicos, Blanquita Becerra y Mariano Meléndez.

Estos artistas parten para Centro y Sur América, contratados por una poderosa empresa para la divulgación de las canciones cubanas que tantísimo se están imponiendo en el mundo entero.

Dadas las simpatías con que cuenta Blanquita Becerra y Mariano Meléndez y lo espléndido que será el programa, auguramos un franco éxito a esta función, en donde la Galleguita cubana y el alma de la canción popular recibirán los últimos aplausos de sus amigos en la Habana.

Hoy tiene este coliseo un programa que es una verdadera atracción, pues en la primera tanda, después de las películas, se llevará a escena el simpático vodevill titulado Ramona y Pepillito, interpretado por toda la compañía.

Y en la segunda, la historia sentimental de Gustavo Sánchez Galarraga, titulada La Mariposa del Cabaret, también por toda la compañía, y finalmente en las dos tandas presentarán nuevos números la aplaudida estrella del baile español, Amparito Medina, y la canzonetista Medina Celi, los mejores números de su excelente repertorio.

El viernes 10: Función-homenaje de despedida al laureado poeta Sánchez Galarraga, que en breve se embarca para Europa. 1638. A-4.

RIVIERA

Hoy: EL DANUBIO AZUL

El Danubio Azul, una de las mejores producciones de la temporada, dirigida por uno de los más grandes directores de la época, Cecil B. De Mille, interpretada por los amantes de la pantalla, Leatrice Joy cuya fama está reconocida universalmente y él, un simpático joven que cuenta con millares de admiradoras, Joseph Schildkraut, será estrenada hoy sábado en tandas elegantes.

En la standas elegantes de hoy sábado y mañana domingo, lo mismo que e nla matinée de mañana, se exhibirá la más grandiosa pelea de boxeo que jamás se haya visto, entre Tunney y Heeney.

En la tanda inicial de la noche, Priscilla Dean en la producción titulada Aves de Rapiña.

Para mañana domingo está anunciada una grandiosa matinée comenzando a la una y media con la Revista Pathé Nº 34; dos divertidísimas comedias tituladas Aquí Tiene Usted, y Maridos Inocentes; Leo Malloney en la grandiosa producción DECIDETE Buck Jones, el favorito de los menores, en El Huerto de los Duendes; y por último, John Gilbert en la colosal producción El Desdeñoso.

Para las tandas elegantes está anunciado el estreno de la divertidísima comedia de Reginald Denny, titulada El Profesor de Bailes.

Para muy pronto está anunciado el estreno de la obra más grandiosa que jamás se haya filmado titulada Bodas Sangrientos, estando el role principal a cargo de la mujer más bonita de Europa y cuya fama como artista está reconocida universalmente, María Jacobini. 1636. A-4.

EN TODAS LAS TANDAS **HOY** EN TODAS LAS TANDAS

CAMPOAMOR

La producción de Cecil De Mille, con ROD LA ROCQUE y JEANNETTE LOFF.

El Argentino

(Hold Jem Yale)

5 y cuarto — EN TANDAS ELEGANTES — 9 y media

PRESENTACION DEL BARITONO CUBANO

MARTINEZ CASADO

CON LA COOPERACION DEL COMPOSITOR

MAESTRO GRENET

TANDAS 2 y 3 y media — **20 cts.** LUNETA

MAÑANA: Sólo en matinée, la película oficial con los once rounds de la pelea — **TUNNEY vs. HEENEY**

TANDAS 5 y cuarto, 8 y 9 y media — **40 cts.** LUNETA

SANTOS Y ARTIGAS

Ultiman los detalles para el estreno de Después de la Tormenta, los señores Santos y Artigas, en cuyo stock peliculero figuran siempre las mejores y más modernas producciones. Santos y Artigas tienen en cartera, además, otros estrenos de películas que han de llamar poderosamente la atención. No faltan entre ellas las famosas obras del Oeste de Pathé, ni tampoco los Noticieros de esta casa, los más famosos que se editan, y que reproducen sucesos acaecidos en Cuba.

Después de la Tormenta es cinta en la cual hoy emoción; despierta interés su argumento, los artistas realizan admirable labor artística; se desenvuelve una trama en la que hay desbordamiento de pasiones... Hobart Hosworth, rinde estupenda labor en esta cinta, que está considerada como una de las obras más perfectas de la moderna cinematografía y se encuentra dirigida por el famoso George B. Seitz, el director que no repara en medios para obtener los mas tremendos efectos, para que las escenas tengan el ambiente de la realidad. 1640. A-4.

CUBA

Selecto y pleno de atractivos está el programa que para las tres funciones del día nos anuncia el cartel del cómido y bien ventilado cine de la calle de Suárez.

La matinée empezará a la una y media con la graciosa comedia titulada El Cuento de un Marido; le seguirá la exhibición de la regia cinta por Richard Dix, Casémonos y lo Sabrás; la magnífica producción de Adolphe Menjou, titulada Falsos Colores, y la suprema producción por la excelsa estrella Dolores del Río, titulada VENDIDA.

La tanda elegante de las cinco y cuarto se cubrirá con Falsos Colores y VENDIDA.

Por la noche, a las ocho y cuarto en función corrida, el mismo programa de la tarde. 1639. A-4.

IMPERIO

Estupendo es el programa combinado para hoy en este teatro preferdio por las familias, tres magníficas películas lo integran y se titulan "El Detective", por Ben Lyon; "Honor ante Todo", por John Gilbert y la sublime producción "Vendida por Lujo".

La empresa ha fijado para hoy los precios de la temporada de precios reducidos de lunes a viernes, 10 cts. las damas y 20 los caballeros.

Para mañana domingo, se presentarán las cintas El Knock Out de Reilly, por Richard Dix; El Torbellino de la Juventud, por Lois Moran; El Pájaro Negro, por Lon Chaney; y AQUELLO, por Clara Bow y Antonio Moreno.

Como es costumbre, habrá tres funciones; matinée, tanda y función corrida, amenizadas por el insustituible Jazz Band Imperio. 1576. A-4.

RIALTO

BODAS SANGRIENTAS

Sigue proyectándose con gran éxito la soberbia producción de la casa Carrera y Medina, Bodas Sangrientas. Interpretada po ria delicada actriz María Jacobini.

Bodas Sangrientas ha superado el éxito que se esperaba, por ser un drama completo, lleno de emocionantes escenas y espléndidamente dirigido. Bodas Sangrientas será proyectada en las tandas de 2.30, 5.15 y 9.15 reservándose para las 8.15 la preciosa cinta interpretada por Colleen Moore, titulada La Chiquilla del Barrio.

Para mañana domingo se prepara una matinée de lo más grandioso, habiéndose escogido un programa variado por todos conceptos. 1634. A-4.

HOY RIALTO HOY

5¼ - 9½ — 5¼ - 9½

COLOSAL ESTRENO EN CUBA

Edelberto de CARRERA presenta a

MARIA JACOBINI

La gloriosa estrella europea en

BODAS SANGRIENTAS

La mas hermosa creacion de arte y el mas intenso drama de amores e intrigas de pasiones y venganzas.

Positivamente una joya del arte cinematográfico

GRAN ORQUESTA REFORZADA

Repertorio - EDELBERTO de CARRERA - Consulado 93.

M.E.C.D. 2016

MATANCERAS

BABIL ONIA

Un poema de Acosta.

ESE el título de la obra que escribe actualmente el gran bardo matancero, el laureado poeta, que allá en su Santuario de Pagüey, comparte entre la labor profesional de su bufete y su fecundo producir literario, el amor al hogar y la familia.

Con un nuevo libro enriquecerá su colección el poeta de "Alá".

Libro que ha de hacer furor, y que como la Zafra últimamente y antes Hermanita ha de ser recibido por la crítica con los honores que merece.

Esperemos la aparición de "Babilonia" el gran poema del gran poeta.

LOS DOM INGOS

De días en sábado.

Están hoy de fiesta numerosos caballeros de la sociedad matancera a los que me place enviar el más afectuoso saludo.

Un Domingo primero, que es personalidad política yumurina, de las que goza de más arraigo, de más popularidad y más aprecio entre los electores de Matanzas. Un libertador que ostenta el grado de Coronel y que es por su cuna y por su actuación en nuestra vida social preeminentísima figura.

¿Cuál otro que el doctor Domingo Lecuona y Madan?

En esta fecha de su onomástico, recibirá el Cónsul matancero, en la Habana, como con familiaridad y gracia se le llama por todos, las pruebas más elocuentes de afecto y simpatías.

Para el hombre que ha desempeñado cargos tan altos en esta provincia, como el de Gobernador, el de Alcalde Municipal, el de Representante a la Cámara, envía el cronista en este día cuatro de agosto, felicitaciones y saludos muchos.

Otro caballero de alta representación entre nosotros: el Dr. Domingo Rusinyol, ex-Director del Instituto, hoy Presidente de la Junta de Educación.

El inteligente abogado doctor Domingo Socorro Méndez.

El Capitán Domingo Pérez Arocha, Ayudante del Jefe Militar del Distrito. Dominguito Madan y Gutiérrez.

Y Domingo Lecuona y Hernández, para cerrar la relación, joven que disfruta entre la juventud matancera de altos aprecios y simpatías infinitas.

Tengan todos un día feliz.

UNA CONF ERENCIA

De José Carlos Millas.

La ofreció anoche en el Aula Magna del Instituto, correspondiendo a la invitación que le hiciera el Club Rotario de Matanzas.

Se celebró antes de esa conferencia una fraternal comida en el Hotel Louvre a la que fueron invitadas especialmente por el doctor Rusinyol, personalidades las más salientes de nuestra intelectualidad.

Tuvo su cubierto en la mesa el gran Fernando Lles y lo tuvo también el doctor Arturo Echemendía, Director de nuestro primer centro docente.

Hizo este último caballero la presentación de Millas ante el selecto público que se congregó en aquella aula para oirlo, divertando el conferencista sobre Huracanes en las Antillas y Mar Caribe, consumiendo un turno que fué religiosamente escuchado por todos.

Autoridad indiscutible en la materia el doctor José Carlos Millas, matizó su conferencia con citas, con memorias de cuantas vicisitudes ha pasado Cuba a causa de esos fenómenos que le han traído más de una vez la ruina, la desolación y la miseria mayor.

En una mesa del Velasco, después de la conferencia, reunió en torno al conferencias el Presidente del Rotary Dr. José Rusinyol, a un grupo de altas personalidades, entre las que sobresalía una flor de poesía: la señora de Carbó, la dama interesantísima América Bobias, poetisa yumurina, cuyas producciones han honrado en más de una ocasión estas "Matanceras".

Se brindó allí por el éxito de Millas en su conferencia.

Se brindó allí por el éxito de Millas en su conferencia.

Alzándose las copas por su ventura.

EN VEL ASCO

Los trovadores Taumaulípecos.

Triunfaron anoche, como triunfaron en la otra visita que hicieran a esta ciudad, esos jóvenes cantantes que nos traen de la doliente nación Azteca todo el ritmo de su música, toda la melancolía de sus poetas, toda la dulce armonía de pueblo de la Gran República hermana.

Bellísimas las canciones con que nos obsequiaron anoche los trovadores Tamaulípecos.

Canciones de México unas, y canciones cubanas otras que hechizaron provocando estruendosas ovaciones al público numeroso que se congregó en Velasco.

Actuarán allí los Trovadores Tamaulípecos hasta el domingo en la noche que se despiden de este público.

Se sucederán como ayer los llenos en el teatro.

De la concurrencia que asistió a esa premiere de los cantantes aztecas, van aquí algunos nombres: Rossy Solomón, Angélica Fernández, Alicia Travieso, Esperancita Rivero, y Marina Moré, en bunch de gracia y juventud.

Constancia Artamendi de Velasco, en un palco contiguo al del cronista.

Y Consuelo e Hilda Díaz Pardo con Judith del Portillo, las más asiduas a estas veladas del teatro de frente al Parque.

Para hoy rige un gran programa en Velasco.

EN EL TENNIS

Horas muy gratas.

Así las de esta tarde en el Club de la Playa, donde comienza el Campeonato de Tennis, en opción a la Copa Esquerré.

Campeonato de parejas para el que hay entre la juventud elegante un entusiasmo y un interés grandísimo.

De cinco a ocho se jugarán cuantos set sean posibles entre los que se disputan el valioso trofeo.

Tendremos mañana domingo otra sesión del Campeonato.

No. 14

Irritación causada por las mantillas

El buen genio de muchos niños se ha echado a perder a causa de la fricción de las mantillas, produciendo sarpullido y a veces mayores inconvenientes. Miles de madres han encontrado la solución en el uso de Resinol.

Las cualidades de suavidad y de cuaración de este famoso unguento han producido la mayor satisfacción aun en los casos más renuentes de irritaciones producidas por las mantillas, causando alivio instantáneo casi de la irritación y de la picazón. El Resinol es inofensivo. Está recomendado por los Médicos en todas partes. Consiga un tarro hoy mismo. De venta en todas las droguerías.

Resinol

HABANERAS

Viene de la página NUEVE

NUEVO ABOGADO

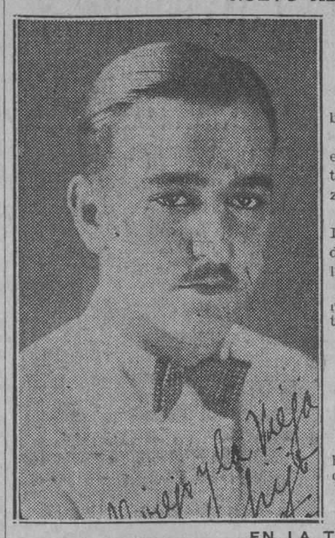

FERNANDO ALVAREZ TABIO

Plácemes y felicitaciones.

Para un nuevo abogado.

Es el joven Fernando Alvarez Tabío, tan estudioso, tan inteligente.

Hijo de un viejo y querido amigo, el doctor Lucas Alvarez Cerice, antiguo director del Hospital de Mazorra.

Acaba de graduarse de doctor en Derecho Civil, obteniendo, tras lucidos ejercicios, la nota de sobresaliente.

Igual calificación que alcanzó al recibirse en el curso anterior de doctor en Derecho Público.

Lauros y honores.

Se los deseo en su carrera.

SUMMER CASINO

Canciones, bailes...

Y exhibiciones coreográficas.

Programa de la noche de hoy que hará las delicias de los asiduos concurrentes al Summer Casino.

Rebosará de público.

Como siempre los sábados.

EN LA TERRAZA

Se han impuesto.

Hay que convenirlo.

Van en creciente animación los viernes del céntrico Fausto.

Muy concurrida, según podrá verse en la reseña que aquí doy, aparecía anoche la terraza.

Celf Sarrá de Averhoff.

Ofelia Rodríguez de Herrera; René eMolina de García Kohly, Herminia Rodríguez Vda. de Argüelles; Sra. Vda. de Avellaneda; María Ramírez Vda. de Saaverio; Julia Heredia Vda. de Cancio; María H. de Santa Coloma; Dolores Recio Vda. de Valdés.

Dolores Torres de Candia.

Conchita Montalvo de Mendizabal; María Luisa Carrión de Mederos; Mercedes Clavillar; Olimpia R. de la Torre; María Luisa F. de Tremols; Caridad Taquechel de Grimany.

Carmela Sampedro de Argüelles; Nena Kohly de Godoy; Ernestina Rivero; Herminia de la Vega de O' Hallorans.

Laydee O'Hallorans.

Angelina Hevia de Chicoy.

Susana de la Torre de Cazimajou; Obdulia Togores de O'Hallorans; Noemí Cancio de Gil; Sira García de Enseñat; Sra. de Alvarez; Mercedes Barrena de Valliciergo; Sra. Justiniani Vda. de Castellanos; Ofelia Barrena de Fernández; María Luisa Betancourt de Torres.

Aida Estrada Mora de Recio.

Dolores Hernández de Sanjuan; Margarita Montenegro de Rivas Vázquez; Virginia Calvo de Varona; María Teresa de Armas de Sigarroa; Josefina Fontanet de González....

Señoritas:

'Nenita' Miyares.

Mercy y Terina Sigarroa.

Nenita Herrera y América Penichet.

Rita Acosta, Terina Souza; Beba Montalvo; Gloria Mendizabal; Ofelia y Hortensia Saaverio; Violeta Kreighoff; Silvina Sorzano; Josefina Cotayo Ortega; Ana Julia Gil; Margot Matheu.

Lydia y Caridad Grimany.

Alicia Castellanos; Hortensia Zubizarreta y Blanquita y Caridad Rosales.

Lolita y 'Nenita' García Delgado.

Angela de Miguel; María Teresa Sanjuan; Primi, 'Fina' y Fé Alvarez; Julia Arizti; Ofelia y Llilla Les; Olga Kreighoff.

Nena Valdes Recio; Manuelita y Flavia Argüelles; Conchita y Carmita González; Margot Sánchez Toledoá Obdulia Ruiz.

Esperancita Tremols.

Zulima Avellaneda; Rosa María Du-Breuil; Esther Morales; Margot y Julia Cabrera; María González; Teresita Hernández; Margot Suárez.

Y Emma y Margarita Rivas Vazquez.

Triunfa Fausto.

Cosa evidente.

RIVIERA

Noches de los viernes.

Las favoritas de Riviera.

Radiante, lucidísima, como de costumbre, estaba aquella sala anoche.

Daré aquí la concurrencia.

Numerosa y selecta.

Graciella Carrera de Sedano, Sell Sánchez Fuentes, Lucrecia Aguilera, María Luisa Lasa de Sedano, Carmelina Gardel, Florinda Mola de Sanz.

Teresa Ponce de Calás.

Carmen González de Suárez.

Angelita Robledo de Quirós, viuda de Navarro, Alicia Estevez de Miró, Carmen Arévalo de Aguirre, Mercedes Ferrer de Núñez, América Sánchez de Bustillo, Fedora Pérez de Armas, Nena Primelles de Casteleiro.

Isabelita Bustamante de Cuervo.

Josefina Buillosa de Armenteros.

Idalia García de Rosales, Eloisa Roca de Borbolla, Mariana Echarte de Meneses, Concepción Alvarez viuda de la Vega, Sra. de Izaguirre, Dolores Vidal de Suárez, Sra. de Armenteros, Anais Centurión de Alcázar, Esther H. de Dulzaides, señora de Sánchez Quirós, Blanca Sevilla de Angulo.

María del Carmen Ruiz de Armengol.

Trini Denis de Quilez.

Aurelia Paceti Vda. de Clark, señora de Malet, Raquel Bruni de Font, Elvira Moreno de Arango, Beba Solís de Heydrich, Lucia González de Puldon, Agustina Piedra de Ninón, Isaura de la Cruz de Montiel, Sara Martín de Canals, Josefa Canals viuda de López, Sra. de Valdés Pagés, de Harrach.

Sra. de Barrio de Llansó.

Sra. de Alzugaray de Llansó.

Sra. de Angulo, De Crah.

Señoritas: Gladis Suárez, Carmelina Saavedra, Milly Mendoza, Micaela Freyre, María Teresa Mendoza, Cuca, Carmita y Conchita Suárez, Estela Miró.

Celia Navarro, María del Carmen y Teté Castro, Trini Argüelles, Margarita y Cuca Estevez.

Matilde y Teté Hernápdez, Magdalena Morales, Menchu Aguirre, Teresita Echarte, Consuelito Argüelles, Graciella Capote, Virginia y Amalita Toral, Adelita Crusellas, Pepita Hierro, Julita Juncosa, Martha Rivas.

María del Carmen y Mercedes Ruisánchez.

Alicia Vila, María Pepa Alcázar, Elisa Menchaca, Florinda Bazán, Isolina y Gloria Menéndez, Lilia y Bebita Roca, Cuca Arocha, Rosita Malet, Aurelia Clark.

María Teresa Blanco.

Dulce María Rodríguez, Margarita González, Lili y Caridad Borrego, Berta Recio, María Viodo, Virginia Quesada y Julita Becheville.

Flora Toyo, María Pepa Cuco, Margarita Polo, Magdalena y Flora Bustillo, Nena Pinilla, Mercedes García, Teresita y Graciella Navas, Caridad Izquierdo, Carmita Palicio, Fernanda Bridat, Loló Seiches, Matilde Lili Armenteros, Milagros Goicoechea, Carmelina Iturralde.

Carolina y Trini Enhorabuena, Chefa Roig, Nena Montiel, señorita Angulo, Srta. Gálvez.

DE ALTA

Un éxito más.

Digno de anotarse.

Acaba de alcanzarlo, aumentando los de su brillante historia profesional, el doctor Carlos Lejarza.

Por el joven y notable especialista, a cuyo cargo se halla actualmente la Clínica de Fernández Soto, fué operado de amigdalectomía el comandante Ovidio Ortega, Jefe de Aviación del Ejército de la República.

Fué dado ya de alta.

¡Enhorabuena!

Enrique FONTANILLS

COLONIA Y LOCIÓN NARCISO AZUL de Mury paris.
EXQUISITAS ESENCIAS

A las mismas horas.

Y como día de recibo es casi seguro que surja como particular iniciativa, una comida y un asalto por la noche.

Ese el rumor que recojo entre la juventud..

RICARDO BYRNE

De viaje.

Embarca mañana para la Habana a donde va a ser sometido a delicada intervención quirúrgica.

Se opera de cataratas.

Y estamos seguros que será un nuevo triunfo esta segunda intervención a que se somete, el muy querido y muy respetable amigo.

En ese sentido formulamos los más fervientes votos.

RET OUR

Unos reciencasados.

Están ya en Matanzas de regreso de su viaje de novios, los jóvenes esposos Manuel de Jesús Araña y Esther Escobar.

Instalados están en la preciosa casa que ha de ser nido a sus felices amores.

Reciban mi bienvenida esos novios.

LA ULTI MA NOTA

Para decir a las amistades de la señora viuda de Simpson, de mi buena amiga Rosita Roa, que es su estado de salud de los más satisfactorios y que ha entrado ya la venerable matrona en franco período de convalecencia.

Velando junto a la enferma están sus hijos el Presidente del Liceo dostor Armando J. Estorino, y su esposa la dama tan elegante Susana Simpson.

Sea enhorabuena.

Manolo JARQUIN.

El Dr. Arraiz, ministro de Venezuela, se siente muy bien en Cuba

Ayer por la mañana estuvo en la Secretaría de Gobernación, para diversos asuntos relacionados con su cargo de Ministro de Venezuela en Cuba, doctor Arraiz, restablecido ya de la enfermedad que durante algunos meses acometió seriamente su salud. A la insistente versión de días pasados de que por esa circunstancia regresaría a su patria, el doctor Arraiz nos dijo ayer que no era cierto, que en Cuba estaba como en el paraíso y que nada lo alejaría del país por ahora, en el que estaba encantado.

UNA SOLA PRUEBA GRATIS
¡¡ ASMÁTICOS !!
LOFAOL
Sólo una muestra a cada persona mediante la presentación de este anuncio, en la Droguería Sarrá, mañana.
(Válido hasta el día 7).

El Encanto

GALIANO, SAN RAFAEL Y SAN MIGUEL SOLIS, ENTRIALGO Y CIA. TELEFONO A-7221. (Centro Privado)

La oferta que hacemos hoy es de excepcional interés para las señoras amas de casa

Se refiere a ropa de cama, artículos de felpa y mantelería, que hemos marcado—para aligerar nuestra enorme existencia—a precios cuya modicidad excede a cuanto pueda imaginarse en estos momentos.

Obsérvese que no se trata de artículos sujetos a los cambios de la moda o de la estación cuyo uso, por consiguiente, es limitado, sino de artículos que por usarse durante todo el año se pueden comprar ahora, aunque no hagan falta, aprovechando la extraordinaria rebaja de los precios.

SABANAS

De guarandol de puro lino, cameras, blancas, con calados hechos a mano, a $4.25 una y $48.00 la docena.

De unión en color rosa o azul, cameras, a $3.50 una y $38.00 la docena.

FUNDAS

De puro hilo, blancas, hechas a mano, cameras, a $2.10 una y $24.00 la docena.

De guarandol de unión, cameras, en color rosa o azul, caladas a mano, a $2.00 una y $22.00 la docena.

CUADRANTES

De guarandol de unión, en los colores rosa o azul, de 60 x 60, a $2.00 uno y $22.00 la docena.

De puro hilo, blancos, calados a mano, de 60 x 60, a $2.10 uno y $24.00 la docena.

JUEGOS DE CAMA

Cameros, compuestos de una sábana, una funda y dos cuadrantes, a $5.50 y $7.50.

Todos los juegos de cama, incluyendo los de color, han sido considerablemente rebajados de precio.

BATAS DE BAÑO

De muy buena felpa, en diversidad de colores, a $3.00, 4.25 y $4.80.

SABANAS DE BAÑO

De felpa inglesa, blancas, de 44 x 70 pulgadas, a $1.50.

De calidad superior, con franjas de color, a $1.75 y $2.00.

TOALLAS

De magnífica felpa, muy consistentes, blancas con franja rosa, oro o azul, de 20 x 44 pulgadas, a $2.40 la media docena. De 24 x 48 pulgadas a $3.25 la media docena.

De felpa muy doble y absorbente, blancas con franja rosa, oro o azul, de 22 por 44 pulgadas, a $3.85 la media docena. Con franja rosa o azul, de 26 por 52 pulgadas, a $4.75 la media docena.

MANTELES

Adamascados blancos, con dobladillo calado, de 150 x 150 centímetros, a $1.10.

JUEGOS DE MANTEL

Adamascados, en color rosa, azul, verde, rojo o amarillo, y también blancos con cenefa de color.

De 160 x 160 cm. con 6 servilletas $1.50
De 160 x 200 cm. con 6 servilletas $2.00

De granité, bordados y calados, blancos todos y blancos con bordados de color:
De 160 x 160 cm. con 6 servilletas a $5.50
De 160 x 200 cm. con 6 servilletas a $6.50
y así sucesivamente.

Júzguese, pues, en vista de estos precios, la conveniencia para toda ama de casa de visitar ahora estos tres Departamentos, aunque—repetimos—no necesite nada por el momento.

Primer piso

Medias de señora

De muselina de hilo, tejido muy parejo, en todos los colores, lisas y con cuchilla calada, a 75 c., 90 c. y $1.00 el par.

De pura seda, lisas y con cuchilla calada, en todos los colores de moda, a $1.25, 1.50 y $1.75 el par.

Calcetines para niños

De buena calidad, blancos, de color entero y blancos con el puño de color, en todos los tamaños, a 25 c., 30 y 35 c. el par.

PLANTA BAJA

SOMBREROS DE SEÑORA

FIN DE TEMPORADA

50 %

de rebaja en los precios

Segundo piso

Guanabacoa al Día

La verbena de Cojimar

Esta noche no se cabrá en el delicioso poblado de Cojimar con motivo de dar comienzo el programa de festejos en honor de la Patrona del lindo caserío. Primeramente habrá la gran Salve en la Ermita, recientemente restaurada, salve a toda orquesta y a la que asistirán además de las familias temporadistas, muchas de la Capital, Casa Blanca y Guanabacoa. Después viene la gran Verbena con sus distintos y capricchosos kioskos al frente de los cuales estaran distinguidas señoras y bellas señoritas.

Permanecerá abierta hasta las doce de la noche y el acto será amenizado, como ya hemos dicho, por la aplaudida Banda de Artillería. Y mañana domingo, fiestas durante todo el día, y por la tarde la salida de la Patrona procesionalmente por las calles de costumbre y más tarde por todo el derredor de bahía, en un lanchón.

Puede asegurarse, dada la animación que se observa, que estas fiestas de Cojimar han de tener un brillo extraordinario.

El Salón Palmero

El coquetón saloncito "Palmero" de tanta popularidad, lucirá engalado y con una regia iluminación, y allí, como en años anteriores, se mantendrá la alegría y las horas transcurrirán deliciosamente.

Los asistentes serán galantemente atendidos por su dueño, el conocido joven Miguel Palmero.

Hogar alegrado

Desde hace varios días ven alegrado su hogar con el nacimiento de un hermoso baby, los jóvenes y estimados esposos Juana María Mateu y Rogelio Franchi, hijo del muy querido amigo Diego S. Franchi, Tesorero General de la República.

Hasta ellos quiero hacer llegar sinceros votos por su eterna felicidad.

NOTAS DE REGLA

Acuerdo del Ayuntamiento

El Ayuntamiento, en sesión extraordinaria a virtud de mensaje de la Alcaldía y a propuesta del Concejal señor Segundo Ereña Catá, acordó por mayoría de diez votos contra uno, consignar en el presupuesto venidero la cantidad necesaria para adquirir un carro fúnebre con destino al servicio de pobres de solemnidad que tanta falta hace en esta población. Los Concejales que votaron a favor fueron los señores Luis Bosch, erpa, Espildora, Ereña, J. López, C. López, Quintero, Torres, Ventura, y Gutiérrez, en contra el señor Serrano.

Sentido fallecimiento

En la mañana de ayer dejó de existir en la Habana, la señora Annuestro Jefe Local de Sanidad, doctor Pedro Antonio Bosch, al cual damos el más sentido pésame por tan irreparable pérdida.

El Representante Bosch de viaje

Por la vía de la Florida embarcó ayer nuestro querido amigo, el doctor Antonio Bosch, en viaje de recreo.

Quiere reunirse el Ejecutivo Liberal

Los miembros del Ejecutivo Liberal de este pueblo dirigirán en estos días un escrito al Presidente del Partido Liberal pidiéndole que convoque a sesión al Ejecutivo. Son muchos los comentarios que se hacen sobre esta reunión.

L. Castro,
Corresponsal.

El saludo del día

Están de fiesta hoy los estimados amigos Domingo Cabo, ex-Concejal del Ayuntamiento de esta Villa; Domingo J. Pérez, Secretario de la Junta Electoral, y su hijo Dominguito Pérez.

Muchas felicidades les deseo.

Jesús Calzadilla.

VIBOREÑAS

LA GRIPPE

Diariamente consignamos casos de esta molesta dolencia, altas y bajas, que demuestran ser numerosas entre las familias viboreñas más conocidas, en la que es raro no haya habido o haya alguno.

Dos jóvenes muy estimados Enrique Cañas y Abril y "Felito" Infiesta, se encuentran en sus residencias, guardando cama a causa de padecer dicha dolencia.

Escrito el anterior párrafo me entero que el joven Armando Prieto, hermano de la gentilísima señorita Nena Prieto, también la padece.

Felizmente no son de cuidado sus casos; de todos modos lo lamento, deseando ver cuanto antes restablecidos a tan estimados amigos.

SANTOS SUAREZ TENNIS CLUB

Gran animación reinará esta noche en el feudo de "Pepe" Ramiro de la Torre y el "Propagandista" Guido Franco, con motivo de los juegos de "basket-ball" entre los equipos de dicho Club y "Teléfonos" y "Estrellas de Cazas" y "Universidad", todos muy aguerridos, por lo que es muy difícil augurar el triunfo, aunque dicen las "santicas" que será del suyo.

No solo por galantería, sino también por simpatía, así lo deseo sinceramente.

UNA NOCHE DE CABARET

Tema será esta noche en dicho Club, la monumental fiesta que así se denominará la que se celebrará en tan populosa barriada, y para la que serán contratados excelentes bailarines y trovadores, orquestas y sones.

Una Noche de Cabaret será una fiesta que corresponderá a su nombre y hará época en los anales de las más brillantes celebradas ,pues su organización estará a cargo de respetables y expertas personas en asuntos sociales, que contarán con el valioso concurso, el indispensable, de distinguidas señoras y bellas y entusiastas señoritas que la patrocinarán.

Prometo muchos pormenores de **Una Noche de Cabaret.**

MODESTIN MORALES

Una grata nueva que doy a mis lectoras es la de que tan querido amigo y celebradísimo artista, ha accedido al fin a las muchas peticiones que ha recibido de nuestras familias, y presentará el gran Bataclán Universitario que dirige, en una originalísima función en la bombonera del "Tosca", el día 8 de agosto próximo.

Muy pronto diré donde podran adquirirse las localidades, que se agotarán rápidamente dadas las simpatías que disfruta Modestín, siempre dispuesto a tomar parte en nuestras fiestas benéficas. Cuenta con el concurso, además, de una lindísima "estrella".

Nueva Farmacéutica

LA DOCTORA GLORIA PEON Y ALOY

Después de brillantísimos exámenes—de tal pueden calificarse—acaba de obtener el título de doctora en Farmacia, una bella distinguida señorita: Gloria Peón y Aloy, es hija muy querida de nuestro particular amigo el señor Patricio Peón, dueño de la tienda de tejidos La Epoca.

Felicitamos cordialmente a la nueva doctora y le deseamos toda clase de éxitos en el desempeño de su delicada misión científica.

EL CAPITAN GUILLERMO MARTULL

Encuéntrase recluido en sus habitaciones particulares, presa de un fuerte ataque grippal, nuestro estimado y particular amigo el capitán Guillermo Martull, "as" de la aviación cubana y uno de los pilotos de mejor porvenir.

Mucho deseamos que se restablezca el pundonoroso militar.

M.E.C.D. 2016

NOTICIAS E INFORMACIONES DE LA SECRETARIA DE SANIDAD Y BENEFICENCIA

RINDE INFORME SOBRE EL ESTADO SANITARIO DE LAS VILLAS, EL DR. URZAIS, SUPERVISOR PROVINCIAL

El doctor Urzais, rindió un amplio informe al Director de Sanidad, explicando el buen estado sanitario de la región villaclareña.—Plazo a los dueños de trasiegos de leche en Manzanillo.—Otras noticias de de la Secretaría de Sanidad

En la mañana de ayer visitó la Secretaría de Sanidad, el doctor José Urzais y Mendive, Supervisor Provincial Sanitario de Santa Clara, con objeto de entrevistarse con el doctor Fernando Rensoli, Director de Sanidad, e informarle acerca del estado sanitario de la ciudad de Sagua la Grande y de la provincia Villaclareña.

El doctor Urzais, dice que en Sagua la Grande solamente existen doce casos de atacados de fiebre tifoidea, que en relación a la población no es ningún porcentaje alarmante, que debe tenerse en cuenta que todos los años esta época de verano es propicia al desarrollo de la tifoidea, y que además, los casos existentes están muy bien aislados y atendidos, y que dentro de poco todos serán dados de alta.

También informa el Supervisor, que el estado General de la Provincia de Santa Clara, es magnífico y que constantemente él está vigilando los distintos términos de aquella región.

Nos informó también el doctor Urzais, que el día 19 del actual, mes se celebrará en Sagua el homenaje a los Secretarios de Sanidad, Obras Públicas y Instrucción Pública.

Plazo a los trasiegos.— El Director de Sanidad, Dr. Fernando Rensoli, ha concedido seis meses de plazo a los dueños de trasiegos de la ciudad de Manzanillo, para que los expresados trasiegos de leche estén dentro de lo que determina las Ordenanzas Sanitarias, significándole que este plazo será improrrogable, ya que en ese tiempo pueden realizar todas las obras que sean necesarias.

Comprobación a un Cabaret.— Se ha ordenado se compruebe si el Cabaret que será abierto hoy por la noche en la calle de Zanja 74 en esta ciudad, tiene licencia sanitaria que lo autorize para su funcionamiento.

Mordidos por perros.— Han sido mordidos por perros en el interior, el señor Jesús Baudillo, vecino de Guaimaro, un señor de apellido Aragón vecino de P. Padre. Se han cursado las órdenes para que sean inyectados con suero antirábico.

Requisitos de Ingresos.— Todos los menores que deseen ingresar en la Escuela Industrial General Machado y en la Escuela de Artes y Oficios, que soliciten del Negociado de Higiene Escolar de la Secretaría de Sanidad el certificado acreditativo de buena salud, tiene necesidad como requisito previo de enseñar el certificado de nacimiento del Registro Civil, requisito imprescindible ya que sin este no será expedido la certificación de salud.

El doctor Figueras, Jefe del Servicio de Higiene Escolar de la Habana, desea aclarar que para el ingreso en la E. Normal no hace falta la certificación de nacimiento en lo que respecta a Sanidad.

Enferma de lepra.— El doctor Eduardo Hernández, Jefe Local de Sanidad de San Antonio de los Baños, ha solicitado el ingreso en el Hospital de San Lázaro en Rincón de la enferma de lepra Sra., Flora Aria, vecina de la finca La Mota de aquel término municipal.

Plazo a los F. del Norte.— Por la Dirección de Sanidad se ha concedido un último plazo de 15 días a la Compañía de los Ferrocarriles del Norte, línea de Tarafa, para que efectúen las obras de reparación en la estación de esa empresa del pueblo Gral. Carrillo.

Reunión del Tribunal de Subastas.—En la mañana de ayer, se reunió el Tribunal de Subastas, compuesto por los doctores José E. López Silvero; Enrique Guiral Guillermo Lage y Armando Galis Menéndez; para deliberar acerca de las distintas proposiciones hechas en las recientes subastas efectuadas por ese Tribunal y también sobre subastas de Hospitales y Jefaturas Locales de Sanidad.

Los estados comparativos de las subastas efectuadas al día 31 del mes pasado se están confeccionando por el personal del Tribunal Local, para que el doctor Fernández, le imparta su aprobación y luego elevarlo al Tribunal Superior de Subastas que radica en el Palacio Presidencial.

LICENCIAS SANITARIAS

Por la Jefatura Local de Sanidad se han despachado las licencias siguientes por haber cumplido las exigencias sanitarias: Fdez. de Castro 193; Alm. vinos y licores; Subirana entre Benjumeda y Llinás, alm. de vinos y licores; 10 de Octubre 196 y 198, fca. de chocolates; J. de San Martín 1224; figón; Aramburo 21 figón; República del Brasil 72; alm. de pieles; San Nicolás 90; 10 de Octubre 319; Franco y Barnet; San Benigno y San Leonardo; Sitios 143; Vapor 55; Mazón esq. a M. Suárez; Ayesterán 8; y Zapata 3 bodegas con cantina; Nuestra Sra. de los Angeles y Quiroga; fundición de bronces; Gral. Bouza entre Porvenir y G. Cárdenas; Mangos 17; Altarriba 38; Mangos y Delicias; Lawton 4 bodegas; J. C. Zenea 226 alm. de muebles, Príncipe 59 cantina de bebidas; Chaves 30, fca. de envases; Padre Varela 115; sedería y quincalla; Gervasio 93; Mazón y Valle; Subirana 54; Arbol Seco 9; puesto de frutas; J. C. Zenea 15 ferretería y locería; Zapata 19 alm. de forraje; Zapata 3 carnicería; Ayesterán 5 jardín.

Licencias de establecimientos.— Se han concedido por la Secretaría de Sanidad las siguientes licencias y se le dió cuenta a la Alcaldía Municipal, para que se les expidan licencias a los que han cumplido con la exigencias sanitarias que son las siguientes:

Concedidas.— Castillo 38; figón; Gral. Carrillo 154; taller de mecánica Primelles 16 tren de lavado; Línea y Ave. Serrano preparador específicos farmacéuticos; M. Gómez 259, confitero en tienda; Zenea 144; barbería; A. Seco y V. Muñoz depósito de heno y maíz; M. Gómez 208 alm. de muebles; 227 de Noviembre y Ave. Menocal venta de leche y helados; Cueto y Compromiso carbonría; San Gregorio 2; carpintería; 11 esq. a E. Reparto Batista barbería; Zapata 6 bodega; Concha 23: tren de lavado; 10 de Octubre 147, peletería; Zenea 1 y 3; restaurant; Fdez. de Castro 135; aves y huevos; San Joaquín 49; empresa abastecedora de leche; Marqués González 34; tren de lavado; San Francisco 74 farmacia; D'Strampes entre Libertad y Milagros, fca. de losetas; Esperanza entre San Quintín y San Gabriel fca. de pantuflas; Fdez. de Castro 134; tintorería; Stos. Suárez y San Julio bodega; J. de San Martín 212; taller de mecánica Sol 112, fca. de calzado; Aramburo 32; hojalatería; Barnet 128; venta de leche; E. Villuendas 200; pintura en general; M. de la Cruz y Pruma puesto de frutas y helados; F. V. Aguilera 137; tintorería; San Joaquín 17 y 19, venta de leche; Padre Varela 15, taller construcción mamparas, M. Fdez. de Castro 1 figón.

Denegadas.— Máximo Gómez 356, barbería; Ave. República 193; barbería; 27 de Noviembre y Espada, figón; Pte. Menocal 58, taller de mecánica.

ORDENA SANIDAD OBRAS EN VARIAS F. DE SOMBREROS

La Sanidad sigue el intenso saneamiento en el centro de la ciudad

Con conocimiento el doctor Francisco María Fernández, secretario de Sanidad y Beneficencia, del funcionamiento de varias fábricas de sombreros en esta capital que no reunían las condiciones sanitarias necesarias, dió instrucciones al doctor Francisco Pérez López-Silvero, jefe local de Sanidad de esta ciudad, para que procediera enérgicamente a inspeccionar los expresados establecimientos.

El doctor Pérez López-Silvero comisionó a los señores Horacio Consuegra y R. Barreras, para comprobar lo que de cierto hubiera en este particular.

Los inspectores comisionados, en el día de ayer, visitaron las fábricas de los señores Arredondo y Pérez, de Muralla, 113; López Bravo y Cía., de Ricla, 66; J. Barquín y Compañía, de Aguiar, 113; Lavín y Hermano, de Villegas 11, y Baranda y Tosar, de Neptuno, 31, y ordenaron distintas obras de conformidad con lo preceptuado en las Ordenanzas sanitarias vigentes.

En el mismo día de ayer rindieron un extenso informe relatando todas las visitas hechas.

El doctor López-Silvero ha trasladado el expresado informe a la superioridad, para su conocimiento y demás efectos.

Las cuadrillas del Servicio de Desinfección, en cumplimiento de las órdenes del doctor López-Silvero, siguen el intenso saneamiento que se está llevando a cabo en el centro de la capital. Es asombrosa la cantidad de basuras y cachibaches que diariamente sacan de las azoteas y barbacoas de las distintas casas que inspeccionan.

Al propio tiempo, una comisión de petrolizadores realiza la labor de petrolizar todos los servicios, caños, etcétera, de esos lugares.

Una vez terminado el saneamiento en el centro de la ciudad, se pasará a los barrios de la misma.

UN RECURSO DE LOS VECINOS DE LOS PINOS

El presidente de la A. de Propietarios y Comerciantes lo presentó

En la mañana de ayer visitó la Secretaría de Sanidad y Beneficencia el señor Felipe Benítez y Domínguez, presidente de la Asociación de Propietarios y Comerciantes del Reparto conocido por el nombre de Los Pinos, en esta ciudad.

El objeto de la visita del señor Benítez Domínguez, era hacer entrega de un recurso de alzada, en nombre de los propietarios de aquella zona, contra el acuerdo de la Junta Nacional de Sanidad, aprobado el día 6 de julio, en el cual se ordenaba urbanizar las ampliaciones clandestinas de ese reparto, denominada Cotilla y Morales.

Los propietarios que presentan el expresado recurso alegan en el mismo que en el proyecto de urbanización debe incluirse el primitivo Reparto Los Pinos, atendiendo a que la licencia municipal de éste, sólo fué concedida por el improrrogable plazo de dos años, que caducó en 1920, y que todavía no se ha hecho la entrega oficial de la urbanización, a Obras Públicas hasta la fecha.

El recurso de alzada presentado lleva una comunicación al secretario de Sanidad, como conducto reglamentario, pero éste va dirigido al señor Presidente de la República para que éste resuelva tan importante problema.

Dice el señor Benítez que los vecinos todos del reparto Los Pinos, están pendientes de la resolución que ha de recaer sobre este asunto, y que tiene suma trascendencia para ellos ya que se trata del medio donde viven sus hijos y familiares.

Las Defunciones Ocurridas Ayer en la Habana

Eloisa García, 36 años, Jesús-María 117. Nefritis crónica.

Bonifacio Sandoval, 50 años, Zanja 111. Nefritis crónica.

Rita Cárdenas, 38 años, Tenerife 90. Neoplasia interna uterina.

Jesús Brito, 3 años, Hospital Las Animas. Difteria.

Juana Monteagudo, 32 años, Hospital Calixto García. Anexitis.

María Calvo Mols, 13 años, A. núm. 255. Encefalitis.

Francisca Peraza, 54 años, Enna 129. Lesión orgánica del corazón.

María Jesús Gómez, 24 años, Hospital Calixto García. Apendicitis.

Alberto Morejón, 23 años, Lugareño. Almendares. Ulcera del estómago.

Marcelino Barrios, 38 años. Hospital Calixto García. Enfermedad de Parkinson.

Rafael Sánchez, 66 años. Hospital Calixto García. Arterio esclerosis.

Eduardo Grela, 22 años, Hospital Calixto García. Tuberculosis.

Esther Gresota, 20 años, Hospital Calixto García. Bronquitis aguda.

Chang Ching, 40 años, Marina y Rabí. Suicidio por instrumento cortante.

Pedro García, 41 años, Chacón 13. Tuberculosis.

Antonia García, 59 años, San Lázaro 217. Cáncer del pulmón.

Prudencia Santa Cruz, 83 años. Hospital Calixto García. Arterio esclerosis.

Ernesto Mencier, 40 años, Hospital Municipal. Suicidio por arma de fuego.

Aquilino Azaeta, 26 años, Cerro 659. Abceso perinefritis.

José Llano, 35 años, Cerro 659. Nefritis aguda.

Blanca C. Lluell, 67 años. Dolores 10. Ulcera del estómago.

Estela de la C. García, 2 años, Aguila y Diaria. Bronconeumonía.

Julio Gómez y Macías, 22 meses, J. Delgado y Yumurí. Gastro enteritis.

Virginia Abeledo Marroa, 24 años. Regla y Remedios. Miocarditis.

Alberto Sánchez, 27 años, Calzada del Cerro 829. Bronconeumonía.

Filomena González, 53 años, Luyanó 86. Tuberculosis pulmonar.

Gerardo Junque y Díaz, 3 años, Luyanó 86. Tuberculosis pulmonar.

Angel García Rodríguez, 23 años, M. de la Cruz 38. Pleuresía purulenta.

Osvaldo Ramos y Pérez, 5 meses. Emma B. Gastro colitis.

EL CLUB CUBANO DE BELLAS ARTES CELEBRO SESION

Se celebrará el centenario de un gran cubano

Bajo la presidencia del señor Esteban Valderrama, celebró el Club Cubano de Bellas Artes su sesión ordinaria mensual.

De la minuta de acuerdos, que amablemente nos facilita la Secretaría del Club, anotamos lo siguiente:

Aprobar el balance de Tesorería y los gastos correspondientes a la última fiesta del Club. Designar en comisión a los señores Antonio Iraizóz, Juan J. Remos, Salvador Salazar, señorita María Ariza, Esteban Valderrama y Gerardo G. González para organizar el centenario—oportunamente se anunciará—de un gran cubano de méritos intelectuales eminentes. Recesar durante los meses de Agosto y Septiembre y que la Comisión anteriormente citada se constituya en sesión permanente a fin de conocer además de otros importantes proyectos en relación con la próxima serie de conferencias sobre músicos cubanos. Enviar cálido mensaje de felicitación a la Cámara Municipal y al Alcalde de Camagüey, por haber designado hijo predilecto de la ciudad prócer al doctor Enrique José Varona, Presidente de Honor del Club. Solicitar del Gobernador de esta Provincia, que en las reparaciones que por orden del Consejo Provincial se realizan, se respetan aquellas inscripciones que hablan elocuentemente a nuestra historia y enviar copia de este acuerdo a la Academia de la Historia. Enviar testimonio de pésame al doctor Elías J. Entralgo, miembro del Club, por el fallecimiento de su señor padre.

Se aceptaron varias solicitudes de ingreso como socios numerarios, por los señores concurrentes se pasó revista a las publicaciones recibidas en el Club y siendo las once en punto de la noche se dió por terminado el acto.

En la primera sesión que la Junta de Gobierno del Club, celebre el próximo mes de Octubre, se dará cuenta con los trabajos realizados por la Comisión que para actuar durante el receso acordado quedó designada en esta sesión.

De otras actividades del Club Cubano de Bellas Artes, nos ocuparemos en breve.

N. Gelats & Co. BANQUEROS HABANA Aguiar 106-108

Vendemos cheques de Viajeros Pagaderos en Todas Partes del Mundo y Cartas de Crédito Circulares en las Mejores Condiciones

"SECCION DE CAJA DE AHORROS"

Recibimos Depósitos en esta Sección Pagando el 5 por 100 Anual

Todas estas operaciones pueden efectuarse también por correo

AYER SE REUNIO EL COMITE DEL CONGRESO DEL NIÑO

La secretaría del congreso se ha establecido en la Manz. de Gómez

Ayer por la tarde se reunió en el Salón de Sesiones de la Secretaría de Sanidad y Beneficencia, el Comité Organizador del Primer Congreso Nacional del Niño, bajo la Presidencia del doctor Cándido Hoyos y actuando de Secretario el doctor Gabriel García Galán, trataron de los siguientes asuntos.

Se aprobó el acta de la sesión anterior.

Conoció el Comité la invitación del doctor Agostini para la conferencia que tendrá efecto en el Salón de Actos de la Secretaría de Sanidad el sábado 11, a las diez de la mañana, organizada por el Club de Higienistas.

Se disculparon por no poder asistir los doctores F. M. Fernández, José A. López del Valle, Aguayo, G. de la Vega y Pastor del Río.

El doctor García Galán informa que la Secretaría general del congreso ha establecido sus oficinas en la Manzana de Gómez, departamento núm. 263.

Queda enterado el Comité de una atenta carta del doctor C. Enrique Pasoldán, que tan dignamente representó la República del Perú en el V Congreso Panamericano del Niño y VI Congreso Médico Nacional, donde encomia la labor de la Sanidad cubana en toda la República.

Se da cuenta de la constitución de la Delegación en la ciudad de Camagüey.

Se toma nota de la comunicación del Inspector Escolar de Cárdenas, ofreciendo su concurso.

Se acordó la confección de los distintivos del Congreso.

La señora D. Borrero se expresa en forma laudatoria para el buen funcionamiento del Negociado de Higiene Escolar de Sanidad.

El doctor P. F. Lavín, habló de la gran labor que está realizando el coronel Eugenio Silva, y se acordó nombrarlo miembro de la Comisión Organizadora del Congreso.

Se terminó la sesión.

COMISIONADO EL DR. LEGOUBURO Y EL SR. C. ALVAREZ

Actúan en P. Soriano los delegados de la Sanidad

Se encuentran actuando en Palma Soriano el doctor Legouburo y el señor Cruz Alvarez, designados por el secretario de Sanidad, para investigar una denuncia hecha contra el doctor Esteban Picazo, jefe local de Sanidad de aquella población.

El señor Cruz Alvarez ha sido llamado por la vía telegráfica para que se persona cuanto antes en esta capital, para encomendarle su actuación en otro expediente administrativo que se ha iniciado.

CELEBRO SESION LA JUNTA NACIONAL DE SANIDAD

Acordaron felicitar al jefe del Estado por haber concedido $12,000,000

Ayer se reunió la Junta Nacional de Sanidad y Beneficencia, para celebrar sesión, bajo la presidencia del doctor Fernando Rensoli, actuando de secretario el doctor José A. López del Valle, con asistencia de los doctores M. Duque, Néstor G. Mendoza, Hugo Roberts, Antonio Díaz Albertini, Francisco Pérez López-Silvero, Juan A. Cosculluela, Gonzalo E. Aróstegui, Ignacio Ramírez, Miguel A. Mendoza y Francisco J. Velasco, tratándose los siguientes asuntos:

Se aprobó el acta de la sesión anterior.

El doctor Duque presentó una moción para que se felicite al señor Presidente de la República, por haber concedido doce millones de pesos para la Sanidad y Beneficencia, de los cincuenta millones concedidos para el plan de obras públicas. Esta concesión fué publicada por el DIARIO DE LA MARINA hace días en una extensa información donde se detallaban todos los pormenores de obras a que estaban destinados. La Junta, después de conocer la moción que habla de los altos sentimientos de humanidad y piedad, y del gran acierto del jefe de la Nación, acordó aprobarla, y que se hiciera llegar el reconocimiento de la misma al General Machado.

Quedó enterada la Junta de un escrito del jefe de Electricidad Médica, donde interesa la conveniencia de dar a conocer los casos de enfermos de cáncer, para la mejor confección de la estadística. Se acordó pasar este escrito a informe del doctor Aróstegui.

Y, finalmente, conoció la Junta un escrito del jefe local de Sanidad de Florida, sobre la vacuna triple y difteca contra la tifoidea. Se acordó que teniendo en cuenta el procedimiento que viene empleando la Dirección de Sanidad, se debe seguir con la vacuna triple y en determinados casos que así lo ameriten dentro de un plan científico sanitario, emplearse la dosis-única.

Se terminó la sesión, por lo avanzado de la hora.

GRAN CONCURSO NACIONAL

Habana Cuba 192 —

Nº BANCO DEL COMERCIO ?

Páguese a la orden de Dos cientos Cincuenta 00/xx Pesos ORO NACIONAL O MONEDA AMERICANA

$ 250 00/xx ORO NACIONAL O MONEDA AMERICANA

Con 10 minutos de trabajo podrá ver su nombre en este cheque y obtener 500 Petit Cetros

Larrañaga

El objeto de este Concurso es de propagar las magníficas y extraordinarias ventajas de un producto cubano, por medio del juicio crítico de su propios consumidores.

De nuestro análisis de este producto y de las observaciones hechas por competentes fumadores, son SEIS PORQUES fundamentales que lo hacen superior comparativamente. Deseamos que todos los fumadores noten por si propios estas ventajas.

Las contestaciones son fáciles. Siga las instrucciones.

¿Porqué Prefiero Tabacos Larrañaga Hechos a Máquina?

1º - Porque
2º - Porque
3º - Porque
4º - Porque
5º - Porque
6º - Porque
(Adjunto dos anillos de Petit Cetros de Larrañaga)

Nombre
Calle y Número — Provincia
Ciudad

INSTRUCCIONES

Para facilitarle a usted el medio de contestar a la pregunta, le sugerimos que compre en la próxima vidriera de tabacos un Petit Cetro de "LARRAÑAGA", en cuyo anillo lea "Hecho a máquina".

1. Obsérvelo bien y tomando en consideración su sistema de elaboración, estará en disposición de contestar el primer "Porque"
2. Enciéndalo con esmero y podrá observar en que consiste el segundo "Porque".
3. Fumando, fumando, con naturalidad y suavemente, notará alguna peculiaridad en la temperatura del humo y estará en condiciones de responder al tercer "Porque".
4. Habrán pasado unos minutos Vd. continuará fumando deliciosa, fácilmente, y podrá notar otra gran cualidad primordial en todo buen tabaco y estará en condiciones de contestar el cuarto "Porque"
5. Cuando ya sea un buen "cabo" y encantado con el, note que gastó bien su dinero, podrá resolver el quinto "Porque".
6. Antes de arrojarlo, su paladar satisfecho y el placer recibido le facilitarán las palabras con las cuales contestará al último "Porque" y sabrá a la vez, por qué en el futuro preferirá fumar tabacos "hechos a máquina" de LARRAÑAGA.

BASES

1.—Este Concurso empezará el día 25 de Junio y terminará el día 5 de Septiembre de mil novecientos veintiocho. Podrán tomar parte en el mismo todos los residentes del territorio de la República, sin excepción alguna.

2.—Para ser concursante se enviarán dos anillos de Petit Cetros con el cupón que se publica para este objeto, o una copia del mismo, con las frases que el concursante estime que contesta a los "Porque" y a la Pregunta del Concurso.

3.—Las contestaciones podrán depositarse en el buzón instalado en la Sala Exposición de Elaboración de Tabacos a Máquina de POR LARRAÑAGA, S. A., en General Carrillo (San Rafael) No. 2, Ciudad, o serán enviadas, por cualquier conducto, bajo sobre dirigido así: Apartado 374.—Carlos III 225, Habana. Gran Concurso Nacional. Fábrica de Tabacos "LARRAÑAGA."

4.—Las contestaciones se admitirán hasta las 6 p. m. del día del cierre del Concurso.

5.—Serán desechadas las contestaciones incompletas o que sean inteligibles o no estén acompañadas de los dos anillos de Petit Cetros. No obstante, serán archivadas para responder a cualquiera reclamación que se haga dentro de los quince días siguientes del otorgamiento de los premios.

6.—Los premios serán adjudicados por un Jurado, en acto público, dentro de los diez días siguientes al cierre del Concurso y previo anuncio. El Jurado estará formado por tres miembros designados por la fábrica "LARRAÑAGA" y otro que se elegirá de entre los concursantes presentes al acto. Los premios se adjudicarán a aquellas contestaciones que resulten exactas, en primer término, a las contestaciones hechas oficialmente y que bajo sobre sellado han quedado en poder del Notario Público, Dr. Abel T. Tolon, de esta ciudad, según acta del día 22 de Julio de 1925 y en segundo término, a aquellas que más se asemejen.

7.—Si el número de contestaciones con derecho a premios, excediera del número de estos, se procederá a un sorteo que se efectuará en el mismo acto y por los concursantes que asistan.

8.—Los miembros del Jurado tomarán acuerdos, por mayoría de votos, y resolverán los casos imprevistos que se originen por este Concurso.

PREMIOS

1º	PREMIO	de $250	y 500	Petit Cetros	
2º	id	" " 150	" 350	"	"
3º	id	" " 100	" 250	"	"
4º	id	" " 75	" 100	"	"
5º	id	" " 50	" 50	"	"
6º	id	" " 25	" 50	"	"
7º	id	" " 20	" 50	"	"
8º	id	" " 15	" 50	"	"
9º	id	" " 10	" 50	"	"
21	PREMIOS	" " 5	" 50	"	"
50	id	" 50	Petit Cetros		
50	id	" 50	Londres		
50	id	" 50	Conchas		

INVITACION

Visite nuestra Exposición de Elaboración de Tabacos a Máquina, calle Gral. Carrillo (S. Rafael) 2, y verá como se elabora un producto sano, de buen arder, aromoso y barato.

AVISO A LOS RESIDENTES DEL INTERIOR

Siendo este Concurso de carácter nacional y con motivo de que nuestra actual producción no nos ha permitido abastecer de acuerdo con la demanda, las poblaciones de la República fuera de las provincias de Habana, Pinar del Río y Matanzas; ofrecemos a los residentes de las provincias de Santa Clara, Camagüey y Oriente, enviarles, a su solicitud y mediante remesa de un peso, en sellos o giro postal, una caja especial de 10 Petit Cetros para que puedan participar de nuestro Gran Concurso Nacional en igualdad de condiciones de los residentes de las otras provincias. A este objeto pueden usar el cupón al pie, o escribirnos. Aproveche esta oportunidad con tiempo para tomar parte en el Concurso.

Por Larrañaga Fca. de Tabacos S.A.
Apartado 374 Habana

Incluyo $ 1.00 en .....
Sírvanse mandarme una caja de Petit Cetros según su oferta especial

Nombre .....
.....
Calle y Número .....
Ciudad y Provincia .....

M.E.C.D. 2016

LA HISTORIA DE COMERCIO ES LA HISTORIA DE LAS COMUNICACIONES SEGUN MONTESQUIEU, DIJO AYER EL DR. HERRERA LASO EN "EL ENCANTO"

El competente Profesor de México, pronunció ayer tarde la segunda conferencia de la serie que sobre la función social del Comercio, se propone ofrecer al personal del mencionado establecimiento por indicación de sus gerentes

LAS TRES GRANDES EPOCAS DE LA HISTORIA: LA FLUVIAL, LA MEDITERRANEA Y LA ACTUAL O DEL ATLANTICO, SE DEBIERON AL COMERCIO

En una simple compra-venta, o para que ella se produzca han intervenido muchos factores que el observador ligero, superficial o desinteresado, no advierte al efectuarla y que convierten a ese acto en objeto de estudios sociales

Esa ciencia, la Sociología, divide los fenómenos sociales en varios grupos: los económicos, o sea los del Comercio; los Jurídicos, es decir, los del Derecho; los Políticos, relacionados con la administración pública; los Genésicos o Familiares que son los de familiay los Intelectuales que son los de las Bellas Artes, Estudios, Conferencias, como la que allí se les ofrecía, etc.

Imaginemos ahora una compraventa. Un señor que viene a comprar un cuadro de mucho valor, una virgen de un pintor famoso; por ejemplo la "Purísima Concepcion" de Murillo, "Cristo en el Templo", de Hoffmann, o algo así, por el estilo. Y para completar el ejemplo, imaginemos que ese señor que viene a comprar el cuadro, lo quiere para regalarlo a un familiar.

Qué aspecto tiene este acto sencillo? Primeramente, es un fenómeno económico, por cuanto se trata de una compra-venta; el comerciante da una mercancía y recibe a cambio de una cantidad de dinero; es un fenómeno jurídico, por cuanto se estipulan ciertas obligaciones; el comerciante ha de dar un objeto especial, definido, que tiene ciertas cualidades, y recibe a cambio un valor también definido; es, por consiguiente un fenómeno político, porque el incumplimiento de esas obligaciones implica ciertas sanciones que imponen los tribunales. y uno de los actos de soberanía de un país, es administrar justicia; es, por esto mismo, un fenómeno moral, porque el comercio tiene su ética —todos sabemos lo que son falsificaciones etc.—; es un fenómeno Intelectual porque se trata de una obra de Arte; es un fenómeno Religioso, puesto que su asunto es de esta naturaleza, y es un fenómeno familiar, puesto que el objeto adquirido se destina a obsequiar, rindiendo así un tributo a la unión de la familia a un miembro de la del comprador merecedor de respecto y estima por varios conceptos.

Lo que es la sociología y en que forma comenzó

Ayer tarde tuvo efecto la segunda conferencia de la serie que el doctor Herrera Laso se propone ofrecer al personal de "El Encanto", con el objeto de mostrarle la función social del Comercio. En la anterior, que ofrecimos en estas mismas columnas, el competentísimo profesor mexicano, trató de presentar, de la manera más clara, a sus oyentes qué se entiende por "la sociedad", propiamente dicha. Ayer, les expuso, siempre con la misma nitidez, lo que es Sociología, o la ciencia que estudia los fenómenos sociales. Es una ciencia casi nueva; apenas cuenta un siglo. Fué un francés, Augusto Compte, el que primero usó esta palabra y creó así la ciencia mencionada. Claro está que siempre se ocupó el hombre de los fenómenos sociales; pero no fué hasta mediados del siglo pasado cuando ese filósofo empleó por primera vez el término, que vino a dársele forma a la ciencia que estudia los problemas sociales.

Esta ciencia, nos presenta, de un golpe, todos los aspectos de tales problemas. Cuando queremos examinar un dado, le vamos dando vuelta en la mano, para verlo por todas sus caras. Si el objeto que nos proponemos observar es un edificio, no podemos hacerlo girar; pero nos trasladamos nosotros de lugar, y así lo vamos contemplando por cada una de sus fachadas. Pues bien: esta Ciencia, nos evita tener que hacer algo parecido con los fenómenos sociales, porque nos los presenta bajo todos sus aspectos, de una sola vez. Comprendían los amables oyentes? Sin embargo, para que lo entendieran mejor él, el doctor Herrera Laso, iba a ponerles un ejemplo bien blaro.

Las influencias mesológicas o ambiente

Estas influencias son las que ejerce sobre nosotros el lugar donde nos encontramos.

Actuan siempre sobre nosotros. Todos tenemos que adaptarnos al lugar donde estamos. Hacemos una de estas dos cosas: o reaccionamos o nos marchámos de ese lugar. Si un hombre llega a un país sumamente frío, y por esta causa lo abandona, este hombre no se adaptó al medio; pero si ese hombre busca pieles con que guarecerse del frío y construye una habitación y hasta enciende un fuego y no se marcha en busca de una temperatura soportable, este hombre ha reaccionado venciendo a la Naturaleza hostil. Esto ha tenido que hacer el hombre al aumentar la población porque el Comercio, que también lo hacía viajar, le producía medios de vida.

Esta influencia del medio ellos mismos la observaban. Cuando ante ellos se presenta un cliente en determinada época del año, en invierno o en verano, ellos saben qué clase de ropa han de mostrarle. Ellos saben también que los hombres de un país tienen gustos distintos a los de otros. También conocen los imperativos de la Moda. Todos esos fenómenos, los estudia la Sociología.

Es necesario que él les explique estas cosas primero, para que después ellos comprendan lo que ha hecho el comercio por la civilización.

Por lo pronto, debieran recordar que todas las grandes ciudades estaban situadas a orillas de un río o próximas a uno. Citó la frase de Herododo: "el Egipto es un presente del Nilo", que dijo el gran historiador, natural de Halicarnaso.

Porqué estaban siempre a orillas de un río las ciudades...?

La historia del comercio es la de las comunicaciones

Es que, como dijo Montesquieu, "la historia del Comercio es la historia de las comunicaciones..."

Los ríos, son grandes medios de comunicación. Cualquier cosa colocada en la superficie, de un río, ya baisas o ya otra forma, es arrastrada por la corriente. Constituyen, pues los ríos, un excelente medio de transporte que, naturalmente, favorece al comercio. Por esta razón, todas las grandes ciudades están a orillas de un río cuando no están en la costa.

Porque, la Historia de la Humanidad puede dividirsce en tres etapas. La primera es la de la navegación fluvial, es decir, por los ríos. Viene luego la época llamada Mediterráneo, porque, siempre que nos ponemos a estudiar esa historia, es al Mar Mediterráneo a donde, al fin y al cabo, vamos a parar. En él y por él se desarrollaron las antiguas civilizaciones. Después, y en ella estamos todavía, viene la época llamada Atlántica, que comenzó con el descubrimiento de América—hecho por la necesidad de Comunicaciones para el comercio con Asia y constituyendo el mismo una empresa puramente comercial, como veremos. Esta época Atlántica, ha sido la de mas extendida Civilización. Todavía es el Atlántico el Centro del Mundo.

Pero hasta que no haya en el Pacífico un tráfico igual al del Atlántico, el hombre no podrá decir que se ha hecho dueño del planeta.

Como ellos ven, ha sido el Comercio un factor importantísimo en la vida humana. Pero, todavía comprenderán mejor ésto cuando, gracias a las explicaciones que él les ha dado, pueda ofrecérseles detalladamente, la función que ha desempeñado en el desenvolvimiento de la Humanidad.

Así terminó ayer el profesor Herrera Laso. Después retuvo encantado al reporter hablandole de "su pobre México" cuya vida política conoce al dedillo.

Como dijimos anteriormente, esta serie de lecciones que ofrece en "El Encanto" el Profesor Herrera Laso, sólo asiste el personal del bien dirigido establecimiento, y algún que otro invitado.

El primero en asistir es el jovial Don José Solís.

Ayer la concurrencia fué mayor que la de la primera charla.

EL PROYECTO DEL CORONEL SILVA DE CREAR COLEGIOS DISCIPLINADOS MARCIALMENTE, EN EL CIRCULO MEDICO

En su exposición, el aludido militar abogó por la preparación educacional nacionalista de los hombres que el país necesita para su bien. El proyecto fué puesto en manos de una comisión

LA CONFERENCIA DE ANOCHE

Lamentable y mucho que el Coronel Eugenio Silva no hubiera podido tener anoche en la sede acogedora del Círculo Médico de Cuba, por auditorio, cuantos disfrutan el deber docente así como los que poseen el derecho a educar, dado que su disertación encierra el máximo interés imaginable para cuantos han de enfrentarse con problema tan vitando y complejo.

El Presidente del Círculo Médico de Cuba, doctor Francisco María Fernández, acudiendo de los primeros al acto, a despecho de la excepcional tarea que embarga su tiempo rigiendo las Secretarías de Sanidad y Estado, dió anoche un elocuente ejemplo, que justo no silenciar. Con él, en el estrado presidencial tomaron asiento los doctores Bernardo Gómez Toro, Horacio y Virgilio Ferrer, José M. Carbonell y Teniente Baguer, Ayudante del señor Secretario de Guerra y Marina.

En la selecta concurrencia, alhajada por distinguidas damas, galenos, militares y educadores.

El Coronel Silva, desde la diestra del señor Presidente social, dió a conocer un esbozo del proyecto que ha varios años redactó para establecer en Cuba colegios disciplinados militarmente, centros de educación nacionalista, razonando acertadamente la necesidad de tales instituciones para forjar el carácter en la juventud cubana, formando así los hombres que el país necesita.

Refirió, sumariamente, los trabajos personales que lleva realizados en pro de la educación, primero desde sus cargos en el Ejército y luego como orientador y auxiliar de jóvenes cubanos en Instituciones culturales de Norte-América, en cuya amplia experiencia se asienta la fe que tiene en el éxito de su concepción, a seguido explicada.

De la aptitud del cubano para convertirse en un ser disciplinado, puso el ejemplo — genéricamente — del comportamiento mostrado por militares a quienes se han confiado funciones civiles, eventualmente, refiriéndose también al elocuente ejemplo que brinda el estado actual del Instituto de Segunda Enseñanza de la Habana.

Para puntualizar mejor el justo alcance y la recta finalidad de los Colegios por cuya implantación aboga y labora rectificó la especie de la "militarización" de los educandos, que negó redondamente, señalando sólo en ellos una "preparación, militarmente observada para orientarlos mejor a la vida civil", apoyándose en el ejemplo del actual Embajador de Estados Unidos en Cuba, hombre enteramente civil que acude quince días a convivir, militarmente, con su Regimiento.

Y ratificando la tendencia franca y neta de nacionalismo que se imprimirá a la educación en dichos planteles, afirmó que "debemos sentirnos orgullosos de nuestros antecesores los españoles, pero no españolizarnos", pues lo que interesa al presente y al porvenir del país es cultivar e intensificar la cubanidad de los cubanos.

Explicó, finalmente, el Coronel Silva que su deseo — por el momento — se concreta a poner en manos del Círculo Médico de Cuba la ponencia sobre el proyecto de dichos colegios, incluso el proyecto de Ley que la completará, rogando se designe una Comisión de tres o cinco miembros para darles informes tan amplios como precisen y que aceptado o modificado se gestione bajo sus auspicios la realización de la patriótica obra, a la que nadie como los médicos podrían cooperar, por razón de sus relaciones sociales, vinculando a los jefes de familia, cubanos o no, con tan fácil y útil empresa.

Fué calurosa y merecidamente aplaudido el Coronel Silva al terminar su memorable disertación.

El doctor Francisco M. Fernández, felicitando al Coronel Silva por su laudable proyecto, le prometió — aceptando la encomienda hecha — designar la referida Comisión, el próximo lunes, indicando ya, de acuerdo con la sugestión oída, al doctor Alfredo Recio para integrarla, asintiendo éste en términos de entusiasta adhesión y viva simpatía a la proposición del Coronel Silva.

Estado del Tiempo

Nota del mediodía del viernes:

En el Atlántico, buen tiempo; barómetro alto excepto depresión al Norte y muy cerca de Puerto Rico hasta este momento de poca importancia. En el Golfo de México buen tiempo, barómetro alto. En el Mar Caribe, buen tiempo, barómetro normal.

Pronóstico: para el sábado: Isla, buen tiempo en general. Vientos del Nordeste al Sudeste flojos a moderados. Cielos despejalos o parte nublados, con turbonadas diseminadas por el territorio.

Observatorio Nacional.

EL PARTE DEL WEATHER BUREAU PARA HOY, SABADO

WASHINGTON, agosto). (U. P.) El Bureau del Tiempo ha dado el siguiente pronóstico para el sábado 4 de agosto:

Norte de la Costa Atlántica: Vientos moderados del Suroeste en la región meridional y flojos del Nordeste y Este en la septentrional. Cielo algo cubierto, con lluvias ocasionales.

Centro de la Costa Atlántica: Vientos moderados del Suroeste y frescos en la región septentrional. Cielo parcialmente cubierto.

Sur de la Costa Atlántica y todo el Golfo de México: Vientos moderados del Este en la región meridional y flojos del Sudeste y Sur en la septentrional. Cielo despejado.

Mar Caribe y Paso de los Vientos: Vientos moderados del Este y cielo parcialmente cubierto.

UN FUNDADOR DEL PUEBLO DE GUAYOS HA MUERTO AYER

El pueblo se encuentra de luto a causa de la pérdida tan sensible

GUAYOS, agosto, 3.— DIARIO DE LA MARINA, Habana.

En la madrugada de hoy dejó de existir tras prolongada y terrible enfermedad, don Eliseo García. Era el finado fundador de este pueblo, donde formó una numerosa familia a quien ha dejado una fortuna bastante considerable, resultado de su trabajo y honradez.

Este pueblo muéstrase sentido por la irreparable pérdida de uno de sus incansables luchadores, persona generosa y honrada, quien deja un recuerdo imborrable de su existencia, que fué útil para todos.

Reciban sus familiares nuestro más sentido pésame.—F. M. BARCENA, corresponsal.

SUCESOS

Mordeduras de perro.—Ramona Varela Sánchez, vecina de Santa Teresa 4, fué asistida en el centro de socorros de desgarraduras de la piel en el lmusio derecho, las cuales le causó al morderla cuando se hallaba frente a su domicilio un perro de la propiedad de Juana Conesa Caneda vecina de Santa Teresa 6.

Hurto de una azucarera.—El vgte. 780 detuvo a la voz de ataja en San Martín y P. de Martí a José Gómez Rodríguez sin domicilio, quien era perseguido por Pedro García Pérez de pendiente del Hotel Inglaterra y vecino de Zenea 31, quién le acusa, de haber hurtado en dicho hotel, una azucarera, la cual le fué ocupada.

ARROLLADO

En el Hospital Municipal fué asistido Serafín Caseiro Linares, de 48 años, vecino de Zanja núm. 140, de graves contusiones por el cuerpo y fractura de la pierna izquierda, que se causó en la esquina de Zanja y Belascoain, al ser alcanzado por el auto 8776, que manejaba José Herminio Beltrán, residente en Escobar número 138.

Tom Heeney Contrajo Matrimonio Secretamente con Marion Dunn

LADENTOWN, Nueva York, agosto 3. (UP).—Tom Heeney peso completo neozelandés que no pudo arrebatar el título de campeón de peso completo a Gene Tunney la semana pasada, comenzó hoy su luna de miel después de contraer matrimonio secreto con Miss Marion Dunn, de Sprindale, N. Y.

La pareja fué enlazada por el juez de paz P. Margulles, quién confirmó las noticias que circulaban respecto a la celebración de la ceremonia. El juez de paz Margulles posee un establecimiento en esta ciudad.

"Está Ud. seguro de que fué el pugilista Heeney el que contrajo matrimonio?", le preguntaron.

"Sí, precisamente fué él", contestó el juez. "He visto su retrato muchísimas veces".

SE CONFIRMA EL CASORIO.

NUEVA YORK, agosto 3. (UP).—John Mortimer, uno de los managers de Heeney, confirmó la noticia de que el pugilista neozelandés había contraído matrimonio anoche en Ladentown, Nueva York.

"Tom quería contraer matrimonio con Miss Dunn antes de su pelea con Tunney—dijo Mortimer—pero le disuadimos. Se conocieron hace unos quince meses en una fiesta dada por Frank Kaney, hermano de Eddie Kaney. manager de Sammy Mandell".

Mortimer agregó que Heeney y su esposa estaban cruzando hoy a Nueva Jersey en automóvil y que esperan embarcar dentro de dos semanas para Europa.

AL VER MORIBUNDA A SU HIJITA SE QUEMO UNA SEÑORA EN QUIVICAN, FALLECIENDO LA NIÑA A POCO RATO

Sentido fallecimiento de un vecino de Bauta y testimonio de condolencia de aquel pueblo. Baile en el "Círculo Familiar" de Santa María del Rosario para conmemorar su fundación

QUIVICAN, agosto 3, 8 p. m.—DIARIO, Habana. — Luisa Fuentes, agobiada por el dolor al ver a su hijita enferma desde hace días y no poder soportan tan grande sufrimiento, intentó suicidarse para de esa manera dar por terminada la cruel amargura en que vivía. Anoche se roció la ropa con luz brillante aprovechando un momento en que su esposo se hallaba durmiendo, quedando completamente carbonizada y falleciendo a los pocos momentos. Su hijita falleció diez minutos después. Hoy le fué practicada la autopsia por lo sdoctores Llambés y Estrada. El juzgado se constituyó en el lugar de los hechos, levantando acta.—Victorino Vázquez, corresponsal.

FALLECIMIENTO

BAUTA, agosto 3. 8 p. m. DIARIO, Habana.—Tras penosa y traidora enfermedad ha dejado de existir, en la Quinta Covadonga, Aquilino Ozaeta Santúa, quien por su trato exquisito y afable gozaba aquí de generales simpatías. Buena prueba de ello las numerosas máquinas que salieron hacia la Habana, enviadas por amigos y familiares para acompañarlo a su última morada. Reciban sus hermanos, mis apreciables amigos, y demás familiares, el testimonio de mi condolencia por tan irreparable pérdida. — F. Altobien, corresponsal.

BAILE EN SANTA MARIA

SANTA MARIA DEL ROSARIO, agosto 3. DIARIO, Habana.— Hoy habrá un regio baile en el Círculo Familiar con motivo del tercer aniversario de la fundación. En el programa figuran danzones y foxs, interpretados por la orquesta Joffre. Existe entusiasmo desbordante entre los elementos sociales de esta ciudad y espérase asistencia de señoritas y jóvenes de la sociedad habanera. Un acontecimiento social será el baile en todos sus aspectos. Habrá magnífico servicio de ómnibus.—Zamora, corresponsal.

FUNCION ESTUDIANTIL

GUANABACOA, agosto 3, 9 p. m.—DIARIO, Habana.—Mañana sábado, en el Teatro Carral, celebrará una función extraordinaria el Batallón Universitario dirigido por el inimitable Modesín Morales, cuyo conjunto integrado por treinta jóvenes estudiantes presentarán la revista "Zin Fin Follies". Espérase que la función obtendrá un grandioso éxito, por las simpatías que disfrutan Modestin y sus artistas universitarios.—Cortés.

LAS FUERZAS VIVAS Y AUTORIDADES DE ALQUIZAR PREPARAN EL PROGRAMA PARA LAS FIESTAS DE SAN AGUSTIN

La desaparición de la llamada "furnia de la muerte" ha llevado la tranquilidad al vecindario. — Se estableció el servicio médico y farmacéutico gratuito a los pobres

PELIGRO QUE DESAPARECE

Gracias a las iniciativas de nuestro dinámico alcalde, ya respiran tranquilidad los vecinos de la calle Maceo, en el tramo que cruza la línea del ferrocarril, donde existía una larga y profunda zanja que otras autoridades habían construído para el desagüe de aquella barriada; pero como estaba al descubierto y sin nada que sirviera de contén a los transeuntes, los incidentes desagradables se sucedían con mucha frecuencia, tanto, que el periódico local 'El Pitirre", y la voz popular ya le llamaban "la zanja de la muerte".

Ahora ya desapareció el peligro, porque fué tapada, y vaya un aplauso más a unirse a los muchos que el alcalde señor Mederos está recibiendo desde su advenimiento a la Alcaldía de su pueblo.

LOS FESTEJOS DE SAN AGUSTIN

Se reunieron en la casa rectoral con el P. Díaz, el señor alcalde y presidentes de las Sociedades locales el Círculo Familiar., el Centro San Agustín y Cámara de Comercio, para acordar el orden de los festejos para San Agustín, el 28 del actual, y pronto redactaron el programa definitivo.

HOGAR FELIZ

El joven y simpático matrimonio alquizareño, Domingo Rosado y Barbarita Marrero ya vieron el producto de sus amores con el robusto y hermoso niño que la simpática Barbarita dió a luz el 24 del pasado, con toda felicidad.

Nuestra enhorabuena al amigo Minguito y que pronto complete la parejita.

UNA ENFERMA

De Los Palacios, en grave estado fué traída a esta localidad para casa de su cuñado, el industrial Hilario Gómez, la señora Antonio Manus de Alvarez, y está siendo muy visitada por las familias más estimadas y asistida por el doctor Ferrer.

Deseamos que pronto esté del todo restablecida.

NUEVO SERVICIO MUNICIPAL

Quedó establecido el nuevo servicio en la Casa de Socorro, a los pobres de solemnidad, para los que habrá consulta diaria de médico y medicinas gratis.

UN BAUTIZO

Con los nombres de Ana María Irene, ingresó en el Cristianismo la lindo primogénita del joven matrimonio señora Ana María Martínez y señor Francisco Junco.

En la casa de los padres se llevó a efecto la cristiana ceremonia, en la tarde del 29 del pasado mes, oficiando en ella el párroco de esta iglesia P. Edmundo Díaz, siendo padrinos la abuela paterna, señora María López Menéndez y el abuelo materno, señor Justino Martínez Bergel. Entre los invitados resaltaban por su elegancia las respetables señoras Encarnación Ferreiro de Martínez, Micaela Díaz de Martínez, Rita García de López, María Palet de Martínez, Juana Díaz de Laserre, Feliciana Alonso de Hanania y Soledad Junco de Cuervo.

Lujosamente ataviadas se hallaban también en la ceremonia las bellas señoritas Graciela Carrillo, Graciela Martínez, María Josefa Díaz, Rosa Alonso, Justina y Panchita Pereira y Amparo y Berta Alvarez.

Los invitados fueron atentamente obsequiados con finos dulces y ponche, al mismo tiempo que se oía la música selecta de una moderna Victrola.

Feliz existencia deseo a la pequeña cristianita.

G. POSADA, corresponsal.

DECLARACIONES DEL SUPERVISOR DE INMIGRACION DE SANTIAGO DE CUBA SOBRE LA EXPULSION DE HAITIANOS

El teniente Molina, que ocupa aquel cargo, dice que siempre procedió con arreglo a la Ley e inspirándose en las normas de protección al obrero honrado que sigue el departamento

SANTIAGO DE CUBA Agosto 3. DIARIO. Habana.—Con motivo de las noticias que han circulado en estos días, relativas a que el Ministro de Haití en la Habana se había quejado de la actuación del Supervisor de Inmigración teniente Angel Molina en las expulsiones de individuos indeseables, el referido funcionario al que visitamos y entrevistamos sobre el asunto, nos dijo, entre otras cosas, las siguientes: "Nadie ha hecho hasta hoy en Cuba, más que el Departamento de Inmigración, con cuya dirección me honro, porque el obrero honrado sea respetado y garantizado en su desenvolvimiento en esta provincia. Todas mis medidas han tenido esa finalidad y todo cuanto he efectuado ha sido ajustado a la ley y con la conformidad de los centros superiores llamados a darle solución a esta clase de asuntos. La ley de inmigración es amplia y no es culpa mía si antes no se aplicaba. Conviene aclarar que la medida no ha sido exclusivamente contra los haitianos. En ese caso no sería ni justa ni otra cosa que una agresión, muy por debajo de mi noble intención de defender a los buenos quitándoles de su camino a los malos.

La peor parte la han llevado los jamaiquinos pero la diplomacia inglesa sólo ha investigado si efectivamente eran malos y al convencerse de ello, se ha abstenido de reclamaciones que perjudicarían sus propios intereses. Los periódicos de Jamaica, de primera intención me atacaron rudamente pues se guiaron por los mismos deportados; pero investigaron y tuvieron algunos la cortesía, entre ellos el "Daily Cleanner", de enviar un habil repórter a investigar lo cierto. Como resultado de esto, la prensa jamaiquina y el mismo "Cleanner" han publicado artículos elogiando mi actuación, no sólo en ese caso aislado, sino en todos los órdenes.

Desde luego, que no he defendido con mis medidas a los cubanos pues ellos saben defenderse sólos, sino a los braceros antillanos en general, y especialmente a los haitianos, que son materia facil para explotación por su falta de preparación. Mi intención además de la defensa al débil, era defender nuestro buen nombre, evitando que en esta provincia existiera la esclavitud después de cincuenta años de abolida. Por último, en todas las medidas he estado de acuerdo con el Cónsul de Haití, que desde su llegada demostró interés por la defensa de sus conciudadanos y algunas veces me pidió apresurase algunas disposiciones que de antemano habíamos acordado, tales como la supresión de escándalos en la estación del ferrocarril y frente a la Zona Fiscal. Las medidas han dado tal resultado, que hasta el señor Ministro quedará satisfecho si se toma el trabajo de investigar el efecto de las mismas. Terminamos nuestra breve charla con el correcto Supervisor de Inmigración.

Soto.

LA LLUVIA

Según los datos reportados a la Secretaría de Comunicaciones por los Centros de Telégrafos durante las últimas 24 horas llovió en los lugares siguientes:

PROVINCIA DE PINAR DEL RIO. Llovió poco en Artemisa, Cañas, Pilotos y Puerta de Golpe; regular en Bahía Honda, Cabañas, Cayo Masón, Central Merceditas, Central Niágara, Orozco y Puerto Esperanza, mucho en Arroyos de Mantua, Dimas, Mantua, Mariel, Minas de Santa Lucía, y Quiebra Hacha.

PROVINCIA DE LA HABANA. Llovió en toda la provincia.

PROVINCIA DE MATANZAS. Llovió poco en Alacranes, Amarillas, Cabezas, Calimete, Sabanilla del Encomendador, Central Porfuerza y Central Puerto, regular en Martí, Máximo Gómez, Central Dos Rosas, Central Progreso y Central Guipuzcoa; mucho en Cárdenas, Cidra, Limonar, Matanzas, San Miguel de los Baños, Varadero, Central Limones, Central Triunfo, Central Carolina y Central Santa Amalia.

PROVINCIA DE SANTA CLARA. Llovió en toda la provincia.

PROVINCIA DE CAMAGUEY Llovió poco en Jaronú, Céspedes, Elia, Francisco, Manopla, Santa Marta y Jobabo; regular en Central Algodones, Central Baraguá, Ciego de Avila, Punta San Juan y Stewart.

PROVINCIA DE ORIENTE. Llovió poco en Antilla, Auza, Biram, Cauto, Central Rey, Cueto, Guamo, Ingenio Río Cauto, Mir, Miranda, Palmarito de Cauto y San Andrés; regular en Cayo Mambí, Sagua de Tánamo, Yara, Baguanos; mucho en Veguitas.

En el resto de la isla no llovió.

BACOT CONDENADO A VEINTE AÑOS DE CADENA TEMPORAL

En la línea férrea de Retamal han sido arrollados 2 peones

MATANZAS, agosto 3.— DIARIO DE LA MARINA, Habana. — Hasta la tarde de hoy no fué dictada la sentencia contra Salustiano Bacot, quien ha sido condenado a veinte años de reclusión temporal por el delito de homicidio con la agravante de nocturnidad.

Probablemente en las primeras horas del día de mañana será notificada la misma al procesado y al Ministerio Fiscal. — Lovio, corresponsal.

MANIFESTACION DE DUELO

CALIMETE, agosto 3.— DIARIO, Habana. — Constituyó hoy imponente manifestación de condolencia el envío a la necrópolis del cadáver del que fué maestro de Instrucción Pública y secretario de varias instituciones, señor Julián Rodríguez. Dieron escolta al féretro los niños de las escuelas, autoridades, Asociación de Padres y Vecinos y centenares de personas del término de Manguito rindieron tributo al que fué caballero intachable y maestro durante más de veinte años, compañero en la prensa y persona de gran relieve.

El DIARIO envía sentido pésame. — Caviedes, corresponsal.

DOS PEONES ARROLLADOS

COLON, agosto 3.— DIARIO, Habana. — José Fernández Pulido y Benigno López Naveira, peones de la reparación VM. 137 de Retamal, fueron arrollados por uno de los trenes que cruzaban esta madrugada. Ingresaron en el hospital en grave estado. Según nuestras investigaciones, estos obreros vinieron ayer tarde desde Retamal, distante cuatro kilómetros. Parece que tomaron algunas copas y esta madrugada regresaban a su trabajo a pie por la línea, siendo alcanzado por un tren que sepamos cruzaba por Retamal que sepamos cruzaba por Retamal en las primeras horas de hoy. En una cigüeña de la reparación y por sus compañeros, fueron traídos desde el kilómetro 174, y en una ambulancia conducidos al Hospital.—Torrens, corresponsal.

Notas Biográficas

Conocida y estimada de todos, como a sus grandes méritos corresponde la Enciclopedia Española, adaptándose a la conveniencia y deseos del público, acelera cada vez más la aparición de nuevos tomos, en forma realmente inusitada, si se atiende a las gigantescas proporciones que la obra reviste y a la ímproba labor que requiere la preparación de cada volumen.

En muy corto espacio de tiempo son tres los tomos que han llegado a nuestras manos, y que son, igual que sus hermanos, motivo del más legítimo orgullo para la bibliografía española: el LVIII, LVIII y LIX, el primero de los cuales empieza en la voz Sola, terminando el último en Teld.

Imposible sería dar una idea adecuada de los tomos mencionados, pues se precisarían para ello un tiempo y un lugar de los que no podemos disponer, aunque nos limitásemos al estudio crítico de los temas que más encajan con nuestros conocimientos; digamos, pues, llana y simplemente que los artículos que hemos leído nos parecen desarrollados tan acertadamente, que consideramos sería muy difícil mejorarlos.

Tal es la impresión que nos ha producido la lectura de voces de interés general, como lo son las geográficas, entre las que se destacan Sudán, Suecia, Suez, Suiza, Tánger, Tarragona, trazadas con la máxima amplitud apetecible y ajustadas en sus datos estadísticos, planos y demás elementos de información, a la más absoluta modernidad. Sinceramente creemos que en una obra de carácter enciclopédico no cabe pedir más.

"HELLO AL" SMITH DA LA EXPLICACION DE LA POPULARIDAD DEL GOBERNADOR DE NUEVA YORK, CANDIDATO A LA PRESIDENCIA DE LOS ESTADOS UNIDOS

El es uno de "ellos" y se bromea con el populacho cuando acude a verle y "curiosearle" cada vez que hace una visita-recorrido a la Gran Ciudad. Quiere convencer a todos de que es un "regular fellow", que es tan corriente y tan demócrata como el más plebeyo

"AL" ESTRECHA LAS MANOS DE DOS FLORES DE HOUSTON, DOS BELLISIMAS GIRLS, QUE HAN CAMINADO TRES MIL KILOMETROS PARA TENER EL PLACER DE PODER VERLE

Los fotógrafos hacen lo que quieren del futuro Jefe del Ejecutivo, lo hacen fumar, dejar el habano, adoptar poses caprichosas, lo mueven a su voluntad. El popular Gobernador se deja acompañar de un ejército de "boys" periodistas, que lo siguen a todas partes

(Por D. WALTERS)
(Corresponsal Especial DE DIARIO DE LA MARINA)

NUEVA YORK, agosto 4 de 1928.

Ya pasó la gran batalla por el campeonato mundial del peso completo, Tunney anuncia que se retirará; Tommy Loughran pronostica que será el próximo campeón y la política americana comienza a tejer la urdimbre al cabo de la cual un nuevo Presidente ocupará la silla presidencial en la Casa Blanca y los pueblos de la tierra abren los ofdos y los ojos para oír algo sobre las figuras destinadas a regir los destinos de esta gran república imperial y sobre la campaña política que se librará en toda la nación y bajo la promoción de varios financistas expertos.

En el Oeste— en California , la siempre verde, sonriente, bañada por el Pacífico y por el Sol, entre viñedos y huertas, está uno de los candidatos: adusto, científico, conservador, aristócrata, si se quiere— académico, enemigo de manifestaciones populares, independiente, conocedor de la situación internacional en forma práctica, y de la política nacional en forma teórica, el candidato escogido por el Partido Republicano, Mister Herbert Hoover.

En el Este,— en Nueva York, el estado imperial— nebuloso, alegre, democrático, lleno de contrastes, de colorido exótico, entre rascacielos y bancos, entre opulencia nunca soñada por el legendario creso y miseria nunca vista por el Santo de Asís, está otro de los candidatos: risueño, demagogo, popular, plebeyo, si se quiere— el amigo de las masas, disciplinario servidor de la institución política que lo ha hecho, amante de las manifestaciones populares, conocedor de la política nacional en forma práctica y de situación internacional en forma muy teórica y rudimentaria,— el candidato escogido por el Partido Demócrata, Mister Alfred Smith, o como le llaman todos, "Al".

Es mediodía; día sábado; Nueva York que trabaja está en la calle. Los autos se suceden sobre el pavimento alternando con los tranvías eléctricos; las aceras están apiñadas de hombres sin cuello y sin corbata, con cuello, y con corbata, de mujeres en trajes abreviados, atrevidamente abreviados tal vez, de una multitud multi-cromática, en la que sobresalen los trajes vaporosos de muchas flores, los brazos torneados y blancos, las piernas cubiertas de transparentes medias, o de polvos de arroz, los pantalones anchos de "golf" y los ceñidos de traje de calle.

El gentío se ha apiñado en la boca-calle de la Cuarentitrés, entre la Avenida Lexington y el anden Gran Central, frente a un hotel de segunda categoría. No es preciso preguntar; conozco el hotel; sé quién es el héroe que frecuenta ese hotel. Sé que el popular gobernador del estado imperial, el candidato presidencial demócrata está ahí.

DOS FLORES DE HOUSTON

Veo la policía del Estado en sus trajes grises,— uniformes militares; aspectos atléticos, caras inteligentes y sanas; veo a la policía de la ciudad en sus trajes de lana azul marino, —uniformes policiacos; aspectos redondos, caras corrientes y bonachonas. Y veo dos o tres lujosos autos. Una batería de fotógrafos enfoca sus máquinas y toma a la dama de voluminosas proporciones que se sienta en el asiento de atrás de la carroza de en medio.

Y veo a dos flores de rostro quemado, de sombreros de corcho; de "ensembles" de crepe de china gris, que están de pie en el estribo de ese mismo automóvil. Y me uno a los curiosos: a los "rubber ecks" como aquí llamamos a esos curiosos cuyos cuellos a fuerza de tanto estirarse se han hecho elásticos como el producto del arbol del caucho.

La multitud va creciendo. Es la hora de medio día de día sábado. Los esclavos de cuello blanco se precipitan con maletines en la mano; van al campo a pasar treinta horas de vacaciones; van a las playas a tostarse del sol; van a la montaña a dejarse picar de los mosquitos. Y todos, un millar con una sola mente, quiere ver otra vez al rubicundo y sonriente "Al".

Por lo pronto nadie mira al auto ni a la dama de proporciones voluminosas que ocupa el asiento de atrás. Las miradas se enfocan hacia las dos flores de rostro tostado, de ojos vivísimos y negrísimos parecidos a dos cuentas de azabache tiradas sobre un pétalo de rosa exótica. Una de las dos saca de su bolsillo una harmónica y entona con gracia "Los Pavimentos de Nueva York"— el himno de guerra de "Al" Smith.

La otra se despoja de su yelmo de corcho y deja ver un peinado a la garzona, cabellos negrísimos, rostro de efebo más bien que de mujer. Y nos olvidamos de "Al" y de la dama de voluminosas proporciones sentada en el asiento de atrás del auto, de los policías elegantes en sus uniformes grises, de los policías panzudos en sus trajes de lana azul marino, de los empellones de la multitud que suda y aprieta y huele y molesta. Solamente pensamos en las delicias de ser grande y poderoso y de recibir la atención de delicadas manos y sonrisas de ojos negros y oyuelos distinguidos.

Las cámaras "cliquean": la dama gruesa medio se levanta. Un murmullo evita que se oiga el ruido de Lexinton Avenue. "Al" sale del hotel y viene a su auto. Se para en el estribo, frente a las dos flores.

"Gobernador, hemos venido a pie de Houston a conocerle", dicen las dos flores. Han caminado tres mil kilómetros estas dos bellísimas gemas de Texas; estas dos atléticas minaturas de cinturas flexibles y de caras tostadas y de sonrisas de ojos negrísimos y de oyuelos infantiles.

Y "Al" les estrecha la mano; y se deja besar las mejillas; y las besa en la frente; y la dama de proporciones voluminosas hace un gesto de impaciencia y a esclavos y policías y hasta este triste cronista hechos a estas escenas, se nos hace la boca agua.

"Al" lleva un traje de lana de esa lana de puntos que en Escocia se llama "Tweed". De color gris obscuro, el traje muy bien cortado le da un aire de sportsman. Lleva un sombrero de paja algo inclinado a un lado; y su faz sonriente recuerda a una humanidad que en su mocedad ese hombre tan popular fué uno de los actores más simpáticos y de más bella cara del Broadway que hoy le adora.

"Al" Smith es lo que se llama un hombre buen mozo. Aunque ya ha pasado los cincuenta años, todavía tiene una expresión juvenil en el rostro sonrosado. Su nariz es perfilada y más bien larga que corta. Sus ojos tienen ese azul que solamente se encuentra en las campiñas verdes de Irlanda. Su frente es amplia, su voz es bien modulada, y tan acostumbrado está al chiste, —medio de congraciarse con este público— que sus labios no se abren sin decir alguna gracia.

"AL" Y LA CERVEZA

Un mozalbete sin cuello y sin corbata, de semblante sucio le gritó: "Al", cómpranos un vaso de cerveza".

Creí que algún policía le pondría bajo caución; creí que alguien se indignara ante tal pregunta tan desprovista del respeto que se debe al ejecutivo del Estado, al candidato Presidencial. Nadie se movió; los rostros esperaron un instante y al ver la cara sonriente del gobernador, todos sonrieron— todos, policías y mujeres, hombres y fotógrafos.

HABLA URQUIAGA DE LOS CAMBIOS QUE PUEDE HABER EN EL GABINETE

El jefe del Estado se propone hacer cambios después de la elección

AHORA NO SE HARAN CAMBIOS

Secretarías a las que afectaría el proyectado cambio de secretarios

EN la mañana de ayer estuvo en la Secretaría de Gobernación y posteriormente en la Secreta, gestionando diversos asuntos de carácter político, el doctor Carmelo Urquiaga. Los repórteres le interrogaron respecto de sus impresiones acerca del cambio de Gabinete, noticia que se ha propalado en estos últimos días, como algo tratado directamente con el Presidente de la República, en la conferencia tenida por el general Machado con los jefes de los partidos políticos posteriormente a la proclamación de su candidatura, para la continuación en el Poder.

El conocido y popular representante habanero, que parece enterado de estas orientaciones, nos dijo francamente su opinión:

—El general Machado tiene el propósito de realizar cambios en el Gabinete pasadas las elecciones, según lo que habló con los jefes políticos que con él cambiaron impresiones en la reunión que ustedes aluden. Por ahora no. El Presidente se halla complacido de que su candidatura tenga en estos momentos el carácter de un movimiento de opinión que se realiza con la cooparticipación de toda la sociedad, pero no de modo exclusivo de los partidos políticos. Una crisis en el Gabinete ahora tendría el carácter de una compensación que ni los partidos han solicitado, ni quieren, ni pueden querer en esas circunstancias.

—Analizando friamente esa situación—continuó| diciéndonos| el doctor Urquiaga—, puede asegurarse que las carteras más factibles de que en ellas se haga variación alguna son aquellas que están desempeñadas por elementos que no tienen carácter político. Un cambio de personas siempre es bueno. Representa la misma energía directriz, con el estímulo y el impulso que en la marcha imprime cada uno de los que llega, afanoso de significarse en el empeño, y de salir airoso. Una cartera, en la que se había pensado por el momento, se juzgó que sería impolítico cambiarla. El general Delgado, como se sabe, es hombre que tiene siempre fácil su renuncia por su amistad con el general Machado y no representaría nunca obstáculo en cualquier solución. La cartera de Estado está en crisis desde hace varios meses. La de Guerra podría ofrecernos la sorpresa de ser sustituída con la misma sencillez con que fué cubierta y sin anticipos de lo que en ella iba a hacerse. Siguiendo este análisis, descontemos aquellos elementos que como el doctor Carlos Miguel de Céspedes, el doctor Barraqué, son indispensables y resisten todas las crisis, por sus vínculos con el Gobierno. Queda la cartera de Hacienda y es fácil asegurar que el general Machado aun cuando todo el Gabinete se cambiara, dejaría al funcionario que hoy la sirve, porque es ella una de las posiciones en que hay que tener pericia y especialización y, en este caso, el doctor Gutiérrez de Celis la sirve con la capacidad extraordinaria de que ha dado pruebas, realizando los empeños más trascendentes de este Gobierno, sin temores y con afortunada certeza.

—El cambio de Gabinete—terminó diciéndonos el doctor Urquiaga—, será, incuestionablemente, laborioso; pero no ocurrirá sino después de las elecciones y, a mi juicio, muy parcialmente, conservándose en el Gabinete figuras que le dan extraordinario prestigio.

Los Rumores Acerca de la Suspensión del Presupuesto Municipal

LA noticia publicada ayer en el DIARIO DE LA MARINA, referente a que el actual presupuesto municipal sería suspendido por la Secretaría de Gobernación, produjo extraordinaria ansiedad en las oficinas municipales, pues el alcalde, al confeccionarse el proyecto del presupuesto de conformidad con el Ayuntamiento y las autoridades superiores de la nación, no creyó que ocasionaría ahora objeciones de ninguna clase, y lo ha venido aplicando desde el día primero de julio próximo pasado.

Las nuevas plazas creadas por ese presupuesto han sido cubiertas todas, y los favorecidos con los nombramientos cobraron ya sus haberes correspondientes al citado mes de julio. Muchos de estos nombramientos han constituído ascensos para antiguos funcionarios; y en los Servicios Sanitarios Municipales y en el Cuerpo de Bomberos, con la aplicación del nuevo presupuesto se han implantado innovaciones de gran utilidad para el vecindario.

De confirmarse la suspensión del presupuesto en la forma que se anuncia, el alcalde se vería obligado a dejar sin efecto todas esas mejoras.

UNA SEÑORITA ESPAÑOLA QUE FUE REINA DE BELLEZA, ES EXPULSADA POR LAS AUTORIDADES AMERICANAS

Aunque sus pasaportes las autorizan para permanecer en el país treinta días más, las autoridades de inmigración y el cónsul español tienen "razones especiales" en contra

NUEVA ORLEANS, agosto 3. —(UP).—La señorita Agueda Adorna, que fué "Miss España" en reciente torneo de belleza de Galveston, y su "chaperona" la señora Alma Alba, deberán partir de este puerto en el primer buque que zarpe para España, en cumplimiento de lo dispuesto por las autoridades de inmigración.

Las dos visitantes españolas se encuentran detenidas en la estación inmigratoria de Algiers, no obstante el hecho de que los pasaportes que poseen les autorizan para residir en este país durante treinta días más. Los funcionarios de inmigración dijeron que había llegado hasta ellos la noticia de que la señorita Adorna y su compañera se proponían rebasar el límite de tiempo que se les ha concedido para permanecer en los Estados Unidos.

El cónsul español declaró que tenía "razones especiales" para recomendar la deportación de la señorita Adorna y su compañera.

Willy L. Ross, director del torneo internacional de belleza de Galveston, telegrafió a los funcionarios de inmigración comprometiéndose a pagar los gastos de transporte de las dos españolas hasta España, si se las permitía ir a Galveston, siendo rechazado el ofrecimiento.

MONUMENTO A ERRAZURIZ

SANTIAGO DE CHILE, Agosto 3. (SR.)—Acábase de aprobar el proyecto para erigir un monumento a la memoria del señor Errazuriz por suscripción popular.

FALSIFICACION DE BILLETES DE BANCO

TAMPICO, Agosto 3. (SR.)—Después de intensas pesquisas realizadas por la policía de esta ciudad y la cooperación prestada por los cuerpos similares de otras localidades ha sido posible la detención del jefe de una banda de falsificadores de billetes de banco, que convertía los de cinco pesos en notas de cien pesos.

El detenido nómbrase José González Letz y le fueron ocupados muchos billetes del Banco de México, documentos, útiles de falsificar y otros objetos que le comprometen. Aunque declaró que no tenía cómplices, la policía busca ansiosamente a otros individuos que son muy conocidos en los centros de diversiones y que en estos últimos tiempos han estado manipulando muchos billetes de esa especie.

CHOFER ASESINADO

TAMPICO, Agosto 3. (SR.)—El homicidio del chofer Santiago Gómez que fué llevado a las afueras de la población por dos desconocidos que lo apuñalaron, dejándolo abandonado en un lugar obscuro, sigue en el misterio. En sus vestidos, la policía encontró dinero y documentos, lo que comprueba no fué el robo el móvil del crimen.

La Fábrica de Pinturas, Escuela Técnica Industrial y Escuela Rural Modelo, Visitadas por el Presidente

El jefe del Estado fué acompañado por un distinguido grupo de personas en su recorrido, que efectuó ayer por la mañana. Los asistentes quedaron maravillados de la obra realizada

EN LA FINCA "NENITA" EL GENERAL MACHADO OBSEQUIO A SU COMITIVA CON UN ALMUERZO

En los terrenos adyacentes a la fábrica de pinturas comenzaron las obras para construir una planta para manufactura de envases metálicos.—También se instalará allí una fábrica de cerámica

En un terreno que apenas un año era un espeso matorral, ha surgido un moderno reparto urbanizado, que nada tiene que envidiar al aristocrático Vedado. Calles modernas tiradas a cordel, donde a la sombra de los laureles y los pinos se levantan lujosos chalets, parques de recreo, oficina de Correos y telégrafos, iglesia, cinematógrafo, farmacia, campos de sports, country club, una tienda de primera clase y en general todo cuanto es necesario a la vida moderna, sorprenden agradablemente al visitante de este reparto.

LA FABRICA DE PINTURAS

Tres grandes cuerpos de edificios todos de hormigón revistiendo la armazón de acero, componen la planta de la **Compañía Nacional de Pinturas El Morro, S. A.**, a la que dá atractiva vista, una sólida torre de 77 piés de altura, cuyo tercio superior está artísticamente decorado con legítimos azulejos sevillanos de brillantes reflejos metálicos.

Esta torre está formada por cuatro chimeneas acopladas, que corresponden a sus respectivos hornos, y a las cuales dan perfecta estabilidad, haciéndolas a prueba de ciclones, sólidos contra fuertes, que armonizan el arte con la conveniencia industrial.

El edificio fué construido bajo la experta dirección de la firma **Govantes y Cabarrocas**, hábilmente secundado por el Ingeniero Manuel Pérez de la Mesa y su costo, exclusive de la maquina y equipo, excede de $150,000.

Muy satisfechos deben sentirse los señores Govantes y Cabarocas de su hermosa obra, pues recientemente acaba de recibirse en las oficinas de la **Compañía Nacional de Pinturas El Moro, S. A.**, la solicitud de los planos por los cuales fué hecho el edificio. Esta solicitud la hace el Presidente de una importante fábrica de pinturas americanas, que visitó la planta durante su estancia accidental en la Habana, y quedó admirado de la obra hecha en Cuba, la que desea le sirva de modelo, para la planta que se proponen edificar en el Canadá.

LA MAQUINARIA.

No se ha omitido gasto alguno para hacer la planta de la **Compañía Nacional de Pinturas el Morro, S.A.**, la mejor y más moderna que existe en el mundo, y podemos sentirnos orgullosos los cubanos, de contar con una industria nueva, que honra al país.

De los tres edificios que componen esta manufactura, en el primero está instalada la fábrica de barnices. Este edificio consta de sótano y un piso. En el sótano se encuentran instalados siete grandes tanques con capacidad cada uno para 10,000 galones, adonde descargan directamente los tanques-vagones de ferrocarril. Estos tanques fueron hechos en Cuba por los talleres Ruiz de Gámiz. La vía está colocada sobre un plano superior a los tanques, de manera que la descarga se hace por gravedad y sin pérdida alguna de material. En el piso de arriba se encuentran los hornos de petróleo, equipados con quemadores sistema **Gilbert**, lo más moderno en este orden que se conoce, y donde se cocinan a grandes temperaturas los diferentes aceites y resinas de que se compone el barniz. Estos hornos están avivados por potentes ventiladores movidos eléctricamente, pudiendo graduarse la temperatura a voluntad.

En el segundo edificio, que consta de sótano y dos pisos, se verifica la mezcla de los líquidos, y en ellos se encuentran los grandes tanques donde e almacenan estos para ser mezclados con los pigmentos que han sido molidos con anterioridad. En el segundo piso de este edificio, se encuentra instalada una potente super-centrífuga sistema **Sharples**, donde se clarifican los barnices. Esta super-centrífuga, trabaja a la vertiginosa velocidad de 17,000 revoluciones por minuto.

El tercer edificio, donde está instalada la fábrica de pinturas propiamente dicha, consta de sótanos y tres pisos. En el último piso, o sea en el tercero, se encuentran las mezcladoras. Aquí los diversos pigmentos se mezclan con los aceites y líquidos correspondientes, pasando por gravedad a los molinos, que se encuentran instalados en el segundo piso. Los molinos son del Sistema Ross, de 30 pulgadas, enfriamiento por agua, y son movidos independientemente unos de los otros, por medio de motores eléctricos debidamente acoplados a cada molino. También se encuentran en este piso, las batidoras y la maquinaria para llenar y tapar las latas. El Laboratorio se encuentra igualmente instalado en el segundo piso, y allí son analizadas cuidadosamtente, todas las materias primas que entran en la fabricación de los productos "El Morro", para asegurar la finura y pureza del producto elaborado.

En el primer piso está el Departamento de Embarques y Empaque de Materiales y también la imprenta de la planta. El sótano está dedicado a almacén de materia prima, y en él se encuentran resinas y gomas de la India de todas clases, pigmentos, colores, tintes, productos químicos y cuantos materiales entran en la fabricación de pinturas y barnices, con un valor muy considerable. Hay un potente elevador automático para carga, donde pueden transportarse las materias primas desde el sótano hasta el último piso, lo que facilita la manipulación de materiales.

Los líquidos todos son transportados automáticamente, mediante la instalación de bombas de control Remoto sistema Bowser, a un costo mayor de $30,000. En cada piso, de los diversos edificios de la fábrica, hay romanas de plataforma de la marca **Fairbanks**.

PRODUCCION Y MATERIALES

La Admtinistración de la Compañía nos informó que la capacidad anual de la fábrica es de medio millón de galones, pero la planta está preparada para producir un millón de galones, doblando así su capacidad en cualquier momento. Fabricará una línea completa de pinturas, barnices, esmaltes, lacas, incluyendo pinturas preparadas para casas, pinturas para ingenios e industrias en general, pinturas para ferrocarriles, pinturas marinas, esmaltes de todas clases, acabados para concreto, pinturas mates para interior, colores en pasta, blancos de zinc y de plomo, etc. etc.

Aunque el principal campo de operaciones de la Compañía será el territorio nacional, entra en sus planes exportar a otros países de la América Central y del Sur, y al efecto se están recibiendo solicitudes de precios y muestras, de comerciantes en la República Dominicana, Venezuela, Colombia, Panamá y otros países, pudiendo desde luego asegurar que se podrá sostener la competencia con fabricantes extranjeros.

ORGANIZACION DE LA COMPAÑIA

El Presidente de la **Compañía Nacional de Pinturas El Morro, S. A.**, es el Dr. Viriato Gutiérrez, y el Administrador General, que es la vez Secretario y Miembro del Consejo de Directores, es el señor Jorge Vila, ex-Capitán de nuestro Ejército. La Dirección Técnica está a cargo del reputado experto señor Francis X. Bannon, secundado por el señor Walter D. George, Jefe de Fabricación de Barnices y el señor C. V. Ingleright, Jefe de Fabricación de Pinturas. El señor Daniel Machado es el Auditor General y Jefe de Oficinas, y en otros departamentos, se encuentran los señores Guarch, Domínguez y Retamar.

OTRAS INDUSTRIAS EN ESTA ZONA FABRIL

Como el General Machado, inspirador y alma de estas nuevas industrias cubanas, tiene el firme propósito de que sean empleados materiales y obreros del país, se han comenzado las obras para construir en terrenos adyacentes a la fábrica, una planta para la manufactura de envases metálicos, tales como latas, cuñetes, tambores, etc. Ya está comprada la maquinaria y pronto quedará terminado el edificio, donde se dará empleo a un gran número de obreros del país, tanto cubanos como españoles. También comenzará muy pronto la instalación de la planta de la **Compañía Nacional de Cerámica**, que se dedicará a la fabricación de artículos sanitarios de porcelana.

Cuba está en el camino de bastarse así misma, base primordial para llegar a la independencia económica. Las corrientes de un sano nacionalismo, abren actualmente en Cuba amplios horizontes a los hombres de espíritu emprendedor y a las energías de buena voluntad.

Las nuevas orientaciones, llenas de fe y patrotismo, por las cuales el actual Gobierno se encauza, hacen vislumbrar un brillante porvenir para nuestra industria, y harán que muy pronto tengamos fe absoluta en lo nuestro y amor a lo propio, y por lo tanto preferencia para lo nuestro y confianza en el propio esfuerzo y el propio valer.

Luchar por la patria en tiempos de guerra o fomentar industrias como la "Compañía Nacional de Pinturas El Morro", S. A. en tiempos de paz, es lo mismo: hacer patria, y ambas cosas ha hecho el General Machado, en la guerra y en la paz.

LA ESCUELA RURAL MODELO

A pie se dirigieron a la Escuela Rural Modelo, de cuatro aulas, establecida en el Reparto Lugardita. El general Machado, y los ingenieros que le acompañaban felicitaron efusivamente al general Alemán, Secretario de Instrucción Pública, por la construcción de la escuela, cuyo terreno fué cedido por el Jefe del Estado.

Cada aula es un modelo en su clase. Sintetizando, pues ya nos hemos referido a ella en informaciones anteriores, recordaremos que posee teléfono en cada aula para comunicarse con el director; que la ventilación y la luz se ajustan a un sistema moderno, pedagógico e higiénico; que los pizarrones rodean toda el aula, y están hechos de la misma pared; que desde su mesa el maestro ve a las niñas y a los niños entrar en sus servicios sanitarios correspondientes; que los profesores tienen sus servicios independientes; que cada aula tiene departamentos de guardarropía y estantería fija a la pared y que, en fin, el servicio del agua potable es excelente.

LA ESCUELA TECNICA INDUSTRIAL

Luego, en un ómnibus especial, denominado General Gerardo Machado, se trasladaron el Presidente y las autoridades a la Escuela Técnica Industrial que se ha levantado en la misma finca.

Su arquitectura, su finalidad, su situación, todo admiró a los visitantes que hablaron encomiásticamente de la obra del General Machado y del general Alemán.

LA CERAMICA

La mayor parte de los visitantes desconocían que en Cuba se podía fabricar tan buena porcelana y tan excelentes objetos de barro como los que se han construído en la Escuela Técnica Industrial, en vías de ensayo para el establecimiento de la Compañía Cubana de Cerámica.

Los hermanos Ignacio, mostraron al Presidente, un busto hecho con barro de su propia finca y el General Machado exclamó: es el mejor que he visto hasta ahora.

Pronto no necesitaremos traer más objetos de porcelana, loza y barro del extranjero, sobre todo bañaderas e inodoros, que tan caro cuestan y tanto se consumen.

A LA FINCA "NENITA"

De la Escuela Industrial, fueron a la finca "Nenita", donde el Presidente ofreció a sus invitados un "lunch" que resultó ser un opíparo almuerzo con sus imprescindibles tabacos de Vuelta Abajo y su café criollo, almuerzo típico en que cada comensal llevaba su plato en la mano y servía en él lo que deseaba.

Tras de haber pasado una mañana deliciosa regresaron a la Habana, después de la una, los invitados, no sin antes visitar la Planta de Pintadilla, inaugurada recientemente.

CONCURRENTES

De aquella multitud, recordamos al doctor Ramiro Guerra, Superintendente General de Escuelas: al Decano de la Facultad de Letras y Ciencias; a los doctores Silvio Acosta, Alberto Peón y Fernando González, por la Escuela de Artes y Oficios; a los ingenieros Fernando y Jorge Aguado, Jefe de Construcciones Escolares y Director de la obra de la Escuela Industrial, respectivamente, y a los miembros de la Sociedad Cubana de Ingenieros, señores:

Eduardo Castón; Santiago Rodríguez Roa; Rafael Sorondo; Miguel Villa; Rafael García Bango; Francisco Gastón; Pedro Pablo Gastón; Emilio Vasconcelos; Juan B. Zangróniz Ramiro Fernández; Heriberto Monteagudo Federico García Gamba; Pedro R. de Irizar; José Rodríguez Feo; Jorge Navarro; Hermino Lauderman; José María Alarcó; Joaquín de la Cova; Enrique Martínez Eduardo I. Montoulieu; Félix Rosseau; Ricardo J. Moreyra; Jorge Núñez; Carlos Maruri; Joaquín E. Weiss; Ernesto Batista; José M. Santos; Carlos Pichardo; Raoul Otero; José A. Buch; Francisco Salaya; José Ricardo Martínez; Ignacio C. Pérez Díaz; Luciano de Goicoechea; Pedro P. Cartañá; Facundo A. Guanche; José M. Valdés Cartaya; Jorge Broderman; José Caminero; Luis de Sena; Raúl Pérez; Luis M. Rodríguez; Angel R. Ruiz; Eudaldo Muñoz; Emilio Márquez; Víctor G. Mendoza; Saul Balbona; Juan Manuel Planas; Cristóbal Díaz; Silvino Pardo; José María Nens; César Rodríguez Molina; Enrique Montoulieu; Luis Morales; Joaquín Barnet; Francisco Sigarroa; Rogelio Espinosa Pablo; Ortega; Félix Martín y G de Mendoza; Juan A. Cosculluela; Fidel Bascós; Juan Manuel Lagomasino; Honorato Colete; Emilio Enseñat; Manuel F. Galdó; Antonio G. de Aguiar; Saturnino Morejón; José I. Corral; José Martínez Ortiz; Mario Guiral Moreno; Pedro Guerra; Guillermo Du-Bouchet.; Federico Rocha; Alberto Maruri; Francisco Centurión; Emilio F. Juncosa; Ramiro Ibern; José A. Mendiguitia; Miguel A. Hernández Roger; Sergio Ruiz de Lavín; José J. Manzanilla; Ernesto López Rovirosa; Hilario del Castillo; Abel Fernández; Lorenzo Queral; Ignacio Morales; Luis A. Núñez; Sergio S. Martínez; Miguel A. Moenck; José Du-Defaix; Alfredo E. Noguera; Humberto Lamar; Rafael G. Estévez; Marcelino Aragón; Sebastián E. Estrada; Adolfo A. Betancourt; C. C. Fitz Gerald; Carlos López Céspedes; Bernardo Núñez; Alberto Camacho; Alicio M. Ortiz; José M. Cadenas; Francisco Ramírez Ovando; José Alejo Sánchez; Virgilio Quiñones; Luis Bay; Amado Montenegro; Carlos E. Plana; José Agramonte; Andrés García de la Torre; Rodolfo Martínez; José Primelles; Marino Díaz; César Sotelo; Luis Miró; Manuel Júztiz; Rafael Contreras; Gustavo Aguado; Francisco Valiciergo; Bernardo Guerrero.

LOS ELEMENTOS DEMOCRATAS DE ALEMANIA ATRIBUYEN UNA GRAN IMPORTANCIA A LA VISITA QUE M. HERRIOT EFECTUO A COLONIA

El comisario del gobierno en la exposición dijo que las manifestaciones espontáneas de sentimiento, cultura o de índole patriótica, nada tienen de agresivo sino que tienden a la pacificación de la comunidad humana, que Alemania desea

SE EXHIBE EN ALEMANIA UNA PELICULA HECHA EN INGLATERRA REPRODUCIENDO DOS BATALLAS NAVALES, DE LAS FLOTAS BRITANICA Y GERMANA

Han dado excelentes resultados los procedimientos usados en Alemania para la obtención de mapas del cielo y pronto los observatorios del país, instalarán aparatos a ese objeto. La producción de acero alemán se mantendrá en agosto igual

COLONIA, agosto, 3. (SR.).— El burgomaestre Adevaner ha dado la bienvenida al ministro de Instrucción Pública de Francia, M. Herriot, diciendo que se está brindando a esa nación la oportunidad de ganarse los corazones de Alemania.

El comisario del Reisch en la Exposición Internacional de la Prensa, ex ministro del Interior, Kuelz, declaró que las manifestaciones espontáneas de sentimiento, cultura o patrióticas, como la reunión de las asociaciones corales en Viena o el torneo de las asociaciones gimnásticas en Colonia, nada tienen de agresivo, sino que sirven a la pacificación de la comunidad humana, y añadió que Alemania desea sinceramente poner punto final a las medidas de épocas pasadas, prestando un gran servicio a la cooperación germano francesa, porque sin la decidida adhesión a la paz, los pactos de Locarno y de Kellogg carecen de fundamento.

Herriot, eludiendo las alusiones políticas, ensalzó la importancia de ese acercamiento cultural, al cual promete dedicar todos sus esfuerzos.

Esta tarde recorrió la Exposición, empezando por visitar el pabellón francés, que se encuentra en el mismo sector que el pabellón de "La Prensa" de Buenos Aires.

Ciertos diarios, especialmente los de filiación demócrata, atribuyen exagerada importancia a la visita de Herriot, la que es recibida con verdadero afecto y apreciada en su valor de gesto simpático.

ACTIVIDAD DIPLOMATICA DE ALEMANIA

BERLIN, Agosto, 3. (SR.).— El embajador alemán en París, Von Hoesch, acudió hoy al Palacio del Quai d'Orsay, para conferenciar con Briand y Berthelot, sobre distintos asuntos.

Quizá Von Hoesch haya tratado de la repercusión en Alemania de ciertos arreglos anglo-franceses sobre armamentos navales.

El diario centrista "Germania", ponderando las perspectivas, recomienda que Alemania registre cada gesto amable que llegue desde el otro lado del Rhin, para evitar compromisos que puedan resultar molestos luego, teniendo en cuenta que el país está en pleno período de resurgimiento.

Recomienda también prepararse en estos momentos de expectativa, mientras Francia llega a la comprensión de la evolución forzosa que ha experimentado la situación política.

DOS BATALLAS NAVALES EN PELICULA

BERLIN, Agosto, 3. (SR.).— La Compañía editora de películas "Ufa", presentó anoche en uno de los principales teatros la cinta perfeccionada de manufactura inglesa, obtenida mediante la colaboración del Almirantazgo, de las batallas navales de Coronel y las Islas Malvinas, donde la escuadra de cruceros al mando del almirante Von Spee derrotó a la inglesa al mando del almirante Cradoc, en el primer caso, y resultó derrotada por los británicos en el segundo.

La película tiene mucho mérito y sirve para analizar todo el valor histórico de aquellos combates, sin tendencias patrióticas exageradas, destacándose así favorablemente de otras semejantes que se apartan en mucho de la verdad. Las escenas más importantes pudieron ser reconstruídas después de diez años, con la ayuda de los buques de guerra ingleses, pero tiene ciertas inexactitudes, por ejemplo: en la batalla de Coronel reinaba un furioso temporal, mientras que en la película el mar está en plena calma.

PELICULAS DE AVIACION

BERLIN, agosto, 3 (Duems).— La Empresa fílmica "Ufa", anuncia que ha mandado elaborar una serie de películas culturales relativas a la aviación, que serán especialmente de gran utilidad para la instrucción y el adiestramiento de los pilotos, familiarizándolos rápidamente con determinados peligros y contingencias relacionadas muy particularmente con los vuelos a largas distancias y sobre océanos.

Además, dichas películas permitirán obtener una idea de conjunto de la aviación, desde los puntos de vista de las ciencias, la economía y los deportes.

EL MAPA DEL CIELO

BERLIN, Agosto, 2. (Duems).—En un informe científico del Observatorio de Potsdam, se asienta que los nuevos métodos alemanes para obtener los llamados "mapas permanentes del cielo" han dado un éxito halagüeño y que los observatorios alemanes, en su totalidad, una vez confirmada en la práctica la suma utilidad de la combinación fotográfica que se aplica para el caso, procederán a instalar los nuevos instrumentos.

Se trata, principalmente, de obtener fotografías de los astros variables de la tercera magnitud para abajo.

LAS COSECHAS DE TRIGO EN ALEMANIA, AUSTRIA Y HUNGRIA

BERLIN, Agosto, 2. (Duems).— Informes complementarios confirman que las cosechas de trigo en Alemania son buenas, tanto por lo que hace a las de invierno como a las de primavera.

Respecto de los otros cereales, no se tienen todavía datos completos, pero puede anticiparse que el rendimiento pasará también de regular y en algunas regiones podrá ser abundante

Por otra parte, según la última costumbre de que se publiquen simultáneamente en Alemania y Austria los datos importantes referentes a la economía, a fin de perfeccionar progresivamente la cooperación de los dos países, el ministro de Agricultura informa que las cosechas austriacas del presente año no son, en general, tan favorables como las del año pasado, pero que no se resentirá considerablemente el intercambio austro-alemán por ese concepto.

En Hungría será el rendimiento de las cosechas de trigo de tres millones de toneladas métricas, más o menos.

LA PRODUCCION ALEMANA DE ACERO

BERLIN, Agosto, 3. (Duems).—La producción de acero en Alemania se mantendrá en agosto al mismo nivel satisfactorio que se ha observado durante los primeros seis meses del presente año, según cálculos proporcionados en las oficinas de la Liga Nacional de Industriales Alemanes.

De acuerdo con los pedidos que se tienen para los días que faltan del presente mes y con los datos de los cinco meses anteriores, la producción de hierro bruto resultará un poco más elevada que la que hubo en el primer semestre del año pasado.

En el primer semestre del presente año los precios fueron un poco más bajos que en el lapso correspondiente de 1927, pero la cantidad de toneladas fué mayor.

Por consiguiente, la situación de dicha rama industrial, puede considerarse hasta ahora como satisfactoria, en términos generales.

SE HA CONCEDIDO UN CREDITO DE DOSCIENTOS MIL PESOS CON EL OBJETO DE INTENSIFICAR LAS OBRAS EN LAS CARRETERAS AUXILIARES DE LA PROVINCIA

En la semana pasada se han inaugurado las obras de construcción de la carretera de Manzanillo a Bayamo, porel tramo que va desde el primer lugar citado hasta Yara. — Obras en Punta Gobernadora

El Honorable señor Presidente de la República, a propuesta del doctor Carlos Miguel de Céspedes, ha dictado un Decreto, concediendo un crédito de $200.000, con cargo al Fondo Especial de Obras Públicas, cuya cantidad se destinará a la ejecución de obras que se estimen indispensables, en las carreteras auxiliares de la provincia de la Habana, de acuerdo con el proyecto general estudiado por la Secretaría, y sin perjuicio de que en su oportunidad, se autoricen los créditos adicionales, para la más eficaz atención de dichas carreteras.

Para la autorización de este crédito se ha tenido en cuenta el intenso tráfico a que están sometidas las carreteras de esta provincia, y el deseo de dar la mayor suma de facilidades a las comunicaciones entre los pueblos del Distrito y la capital, y el de las provincias limítrofes.

De acuerdo con los créditos que se han concedido, han sido reparadas las carreteras de Alquizar a Cañas; Habana a Batabanó, por Bejucal; Arroyo Arenas a Wajay; Guanabacoa a Managua, por Santa María del Rosario; Habana a Guanabo, por la Gallega; Habana a Batabanó, por Managua; Madruga a Pipián; Palatino a Santiago de las Vegas, por Venero, y Wajay; Palos a Nueva Paz; Nueva Paz a Vegas; Vedado a Marianao, por Columbia; Guanabacoa a Bejimar; Rancho Boyeros a Mazorra; Cuatro Caminos a Managua.

La totalidad de carreteras reconstruídas en esta provincia, actualmente en perfectas condiciones es de 38,470 kilómetros, a cuya conservación se atiende preferentemente, para mantener la eficiencia de los servicios. Estas obras como las múltiples que se halla en ejecución forman parte del Plan correspondiente a esta provincia.

SE HAN INICIADO LAS OBRAS DE LA CARRETERA DE MANZANILLO A BAYAMO

El ingeniero Jefe del Distrito de Oriente, ha dado cuenta al Secretario del Ramo, que los contratistas de las obras de la Carretera Central en aquella provincia han iniciado en la pasada semana las obras de construcción de la carretera de Manzanillo a Bayamo, dando comienzo a las mismas en el tramo de Manzanillo a Yara, en una longitud de 19 kilómetros, más 588 metros. Las obras iniciadas forman parte del Plan de carreteras auxiliares. Comprenden las 41 obras de fábrica, entre las que figuran un pontón de 15 metros de luz, y un puente de 22,50 metros, ambos de hormigón armado. Al inicio de las obras estuvieron presentes el ingeniero Jefe de la provincia; el Jefe del Negociado de Caminos y Puentes en representación del Secretario de Obras Públicas, altos funcionarios de la Warren Brothers, Co., los Senadores y Representantes de la provincia oriental, los Alcaldes de Manzanillo y Bayamo y otras personalidades invitadas por los señores contratistas.

ADJUDICACION DE UNA SUBASTA

La subasta celebrada recientemente para el trasbordo de Boyas y accesoios desde Casa Blanca al Muelle de Luz, ha sido adjudicada ayer al señor Ramón Baquero, de acuerdo con las recomendaciones del Negociado de Faros y Auxilios a la Navegación.

RECONSTRUCCION DE UN PUENTE

Se ha dado cuenta al doctor Céspedes, de haber quedado terminadas las obras de reconstrucción ejecutadas en el puente Ojo de Agua enclavado en el Camino de Manzanillo a Campechuela. Este puente tiene una longitud de 100 metros. Se ha ordenado la recepción de las obras, en vista de los informes remitidos por el ingeniero Jefe del Distrito.

EL ARREGLO DE LOS JARDINES FRENTE AL HOSPITAL MUNICIPAL

El ingeniero Jefe de la Ciudad, ha ordenado los trabajos recomendados por el doctor Céspedes, de reforma y embellecimiento de los jardines emplazados frente al Hospital Municipal, a fin de que aquel lugar ofrezca un aspecto agradable.

REPARACION DE UN FARO

Habiendo sido aprobado por el Secretario de Obras Públicas, los pliegos de condiciones y modelo de proposición que han de servir de base a la subasta de las obras de reparación y pintura proyectadas, para el Faro Caimán Grande de Santa María, el Negociado de Faros viene activando los detalles de la impresión de los citados documentos, a fin de llevar a cabo la subasta lo antes posible.

LAS OBRAS DEL FARO PUNTA GOBERNADORA

Se ha dictado una resolución adjudicando las obras subastadas, para la reparación y pintura del Faro Punta Gobernadora emplazado al Oeste del pueblo de Bahía Honda, al licitador señor Joaquín Escalona, por haber sido su proposición la más baja de las presentadas. El Secretario del Ramo, ha cursado las órdenes correspondientes al Negociado de Faros, para que comiencen las obras sin pérdida de tiempo.

RECEPCION DE OBRAS

Ayer aprobó el Secretario de Obras Públicas, el acta de recepción de las obras de reconstrucción definitiva, ejecutadas por el Departamento a su cargo en la carretera de Remedios a Caibarién, en el tramo comprendido entre los kilómetros 45 al 56, en una extensión de diez mil doscientos ochenta metros lineales. Los trabajos realizados comprendieron la reconstrucción de la base telford, ensanche del afirmado hasta seis metros en toda la longitud del tramo; recargo de macadam bituminoso y reconstrucción y embellecimiento de las calles que atraviesa en las ciudades de Caibarién y Remedios. Es dicha vía una de las más importantes de la provincia de Santa Clara, por las ricas zonas agrícolas que atraviesa y el movimiento comercial de los pueblos enclavados a su paso.

SE DISPONE EL DRENAJE DE UNA CALLE

El Secretario del Ramo, impartió su aprobación a la Memoria, Proyecto y Presupuesto redactado por la División de Alcantarillado, para las obras de drenaje de la calle San Cristóbal, entre Primelles y Colón, en el Cerro. La tubería que se va a instalar es de hormigón de 20 pulgadas de diámetro, sobre bases de arena. Los tragantes serán de cajas especiales, con tapas de granito y pizarra, y las conexiones serán de tuberías de barro vitrificado de 12 pulgadas.

LAS VISITAS DE AYER

Ayer fué día de gran movimiento en el Despacho del señor Secretario de Obras Públicas. Entre las numerosas visitas que recibió recordamos las siguientes: El representante doctor Alliegro, para tratar de las obras que habrán de acometerse en breve en el término de Baracoa.

El Representante oriental señor Luis Grau y Agüero, que iba a gestionar la inclusión de la carretera de la Demajagua a Campechuela, en el plan de obras a realizar en un futuro próximo en aquella comarca.

También fué visita del doctor Céspedes el Representante señor Ricardo Campos, sobre distintas obras en la jurisdicción de Sagua.

Los senadores González Clavel y Fernández Hermo, que estuvieron a saludar al Secretario, departiendo sobre diversos asuntos.

Numerosas personalidades más acudieron al Despacho de la Secretaría durante la mañana.

EN PANAMA ES F. HARMODIO EL CANDIDATO UNICO

La retirada porrista de la oposición asegura la elección de aquél

BALBOA, Panamá, agosto 3. (UP). —El pueblo panameño irá a los comicios generales el domingo para elegir al señor Florencio Harmodio, candidato del Partido Liberal, Presidente de Panamá.

La retirada del partido porrista o de oposición, con su candidato presidencial, el doctor Boyd, de la contienda electoral, asegura la elección de Harmodio sin lucha alguna. El Partido de la oposiciónn se ha retirado de la justa comicial alegando los fraudes del Gobierno, que imposibilitan toda elección legal. El doctor Boyd aceptó el consejo de los Jefes del Partido, retirando su candidatura.

El retraimiento de la oposición le asegura al nuevo Presidente una Asamblea practicamente liberal, ya que cuarenta y seis de sus miembros serán electos también el domingo. Será esta la primera vez en la historia política panameña en que la Asamblea respalda al Gobierno, en bloque, pues hasta ahora hubo en ella grupos de oposición.

Aunque también participarán en las elecciones de asambleistas ademas del Liberal, los Partidos conservador, laborista y Joven Independiente, sus fuerzas son tan pequeñas que apenas podrán restarle algunos asientos a los triunfantes liberales, hoy en el Poder con el Presidente Chiari.

Se tiene entendido que los porristas ratificarán sus acusaciones contra los gubernamentales ante el Gobierno de los Estados Unidos, pidiéndole que haga una investigación completa. Y se afirma que si se comprueba los cargos políticos que se hace a la administración del Presidente Chiari, se pedirá a los Estados Unidos que retiren su reconocimiento al Gobierno que suba al Poder.

En que forma los oposicionistas llevarán adelante su plan, es cosa que se ignora, pues ya los Estados Unidos han hecho saber que no quieren intervenir en disputas políticas, y el Secretario de Estado Kellogg anunció que no podía hacer nada en lo referente a las acusaciones de los oposicionistas contra los liberales.

LA MAYOR
32 EDIFICIOS
600 EMPLEADOS
SARRÁ
DROGUERIA
ABIERTA TODOS LOS DIAS
TODA LA NOCHE LOS MARTES

DE TURNO HOY
FARMACIA Dr. Penichet
BELASCOAIN y VIRTUDES
TELEFONOS U-7004 U-6855

AGUA PLUTO
El purgante natural de las Américas

FARMACIAS DE TURNO

SABADO

Dirección	Teléfono
HABANA	
Padre Varela 19.	U-5151
Gral. Aranguren 27.	M-8504
Esperanza 57.	M-7735
Crespo y Refugio	M-4681
Salud 46	A-3136
Raimundo Cabrera 104.	A-7981
Máximo Gómez 128.	A-3585
Leonor Pérez 56.

EN LAS ELECCIONES INGLESAS DE 1929 VOTARAN 12.520,000 HOMBRES Y 14.500,000 MUJERES

TRASCENDENTAL SESION FINAL EN EL PARLAMENTO DE INGLATERRA

Fué una de las sesiones más breves, pero en ella se han tomado acuerdos de una gran importancia

CONCESION DEL VOTO FEMENINO

Nuevos impuestos para aliviar a las entidades locales y aprobación de una ley de transportes

LONDRES, agosto 3. (UP)—Hoy ha suspendido sus sesiones el parlamento británico terminando una de las sesiones más breves desde 1923, pero al mismo tiempo una de las más importantes teniendo en cuenta la labor desarrollada.

La concesión del voto a las mujeres en iguales condiciones que a los hombres, la aplicación de nuevos impuestos para aliviar a las comunidades locales y la importante ley sobre transportes, son asuntos resueltos en la legislatura que acaba de terminar.

Entre todas, la más importante ha sido la ley que concede el voto a la mujer, en virtud de la cual el sexo débil adquiere predominio en las urnas inglesas. Según las cifras que se publicaron a raíz de la aprobación de dicha ley, y en las elecciones generales que se celebrarán el año próximo podrán votar 12.250.000 hombres y 14.500.000 mujeres.

La ley de transporte, en virtud de la cual se concede autorización a los ferrocarriles ingleses para que establezcan servicio de autobuses a fin de competir con las compañías privadas, se considera de gran importancia para las comunidades locales que ya están recibiendo los beneficios de un sistema de transporte bien adecuado a sus necesidades.

En el discurso pronunciado hoy en el parlamento, el Rey Jorge comentó el tratado contra la guerra propuesto por el secretario Kellog de los Estados Unidos, que se firmará en París el 27 de este mes.

"Confío —dijo el Rey— que cuando este tratado se haya firmado constituirá una nueva garantía de importancia para la paz mundial".

El Rey Jorge declaró que el Gobierno se siente satisfecho al aceptar el pacto en la forma propuesta por los Estados Unidos despues de las reservas hechas anteriormente por varias naciones.

Se anunció que la próxima sesión del parlamento se inaugurará el 6 de noviembre.

Los títulos de doctor en la Alsacia

ESTRASBURGO, agosto 3. (SR).—El Ministerio de Instrucción Pública ha autorizado a la Universidad de Francfort para otorgar los diplomas de doctor a las personas que sufrieron exámenes y presentaron sus tesis de grado antes de la guerra o durante ella, pero que por el cambio de las condiciones políticas de la Alsacia no pudieron obtener sus títulos.

LOS VIAJES MODERNOS

Se acerca el momento de preparar su viaje hacia las playas y montañas

HAGA USTED SU PLAN E ITINERARIO

Consúltenos después y le daremos precio fijo comprendiendo TODOS LOS GASTOS (incluso Impuestos y propinas) del viaje proyectado.

INDEPENDENCIA
EFICACIA
CONFORT
90 AÑOS DE EXPERIENCIA
DE LA AGENCIA LUBIN, PARIS

HEMOS RECIBIDO EL NUMERO 21 DE
"PARISINA"
VEANOS
"PARISINA"
OBRAPIA 33
(altos de la Bolsa)
TELEFONO A-6509

Explota una Refinería de Petróleo

VINCENNES, agosto 3. — (SR). — En la explosión de una refinería de petróleo hubo ocho muertos y numerosos heridos, quince de los cuales se hallan en estado desesperado.

TAMBIEN EXPLOTA UNA MINA DE ORO

JOHANESBURGO, agosto, 3. — (SR). — Ha hecho explosión una mina de oro, resultando muertos dos europeos y once indígenas.

LA DISCUSION DE LOS ASUNTOS DE HISPANO-AMERICA

La llevará a cabo el Instituto de Problemas Públicos, en Virginia

WASHINGTON, Agosto 3. (UP.)—El principio de la intervención, los problemas financieros de Hispano-América, la política petrolera mexicana y otras fases de los asuntos de América, serán objeto de estudio, con la posibilidad de algunas repercusiones políticas, en el Instituto de Problemas Públicos, que se reunirá el próximo lunes en la Universidad de Virginia, cuyas laboren duran dos semanas.

Entre las autoridades latino americanas que tomarán parte en la conferencia, figuran el doctor Victor A. Belaunde, profesor de la Universidad de Miami; la señora de Luis Muñoz Marín, de la Universidad de Puerto Rico; Federico Pezet, ex-embajador del Perú en los Estados Unidos; el doctor Butler Sherwell, de la Universidad de Columbia, que fué técnico del Departamento de Comercio, y Guy Steven director de la Asociación de Productores de Petróleo de México.

También tomarán parte en las discusiones el conde Carlos Forz, miembro del Senado italiano y ex-embajador en Francia, que se ocupará de la crisis de la democracia, y Richard Wahsburn Child, ex-Embajador en Italia.

Durante las dos semanas de conferencia, se celebrarán discusiones plenarias acerca de la política hispanoamericana de los Estados Unidos, tres veces por semana, bajo la presidencia del doctor John H. Latane, profesor de la Universidad Jons Hopkins.

Entre los temas de mayor importancia figuran el problema agrícola, la mujer en la sociedad moderna, la administración municipal, los partidos políticos, el desenvolvimiento del sur, el arbitraje de las disputas comerciales y los problemas aeronáuticos. Asitiran a las sesiones doscientas personalidades.

El Instituto de Problemas Públicos, se reunirá este año por segunda vez y su objeto consiste en dar a conocer al pueblo los problemas públicos más palpitantes. Espera llegar a tener carácter internacional.

Diez ahogados en el Danubio

VIENA, agosto 3. (UP).— Diez personas perecieron ahogadas hoy en el rio Danubio al lanzar una tormenta repentina el oleaje del rio contra un desembarcadero, del cual fueron barridos cuantos se encontraban allí.

Calles abandonará el poder en Diciembre

CIUDAD MEXICO, agosto 3. (SR).— En una entrevista que concedió al famoso periodista Zoelvekley el Presidente Calles dijo que al terminar su período constitucional abandonará el poder y después encauzará sus actividades hacia una vida civil pacífica y fructífera.

Añadió que de las investigaciones realizadas por el asesinato de Obregón se ha comprobado que el lider obrero Morones no tomó parte alguna en el crimen, y dijo, por último, que el General Obregón no era rico al morir.

Proteccionismo en Inglaterra

LONDRES, agosto 3. (SR).—El Parlamento rechazó la solicitud de los miembros conservadores de que se implantaran nuevos derechos proteccionistas en favor de las industrias del hierro y del acero, alegando que el recargo encarecería la maquinaria agrícola y provocaría el disgusto de los agricultores en contra de los conservadores.

Venezolanos por fuerza

CARACAS, agosto 3. (UP).— Hoy ha sido promulgada una ley por la cual todos los extranjeros que lleven dos años de residencia en el país quedarán ciudadanizados venezolanos ipso facto.

Suicidio Frustrado

El alcalde de Quivicán comunicó ayer a la Secretaría de Gobernación que la vecina de aquel lugar, Lucía Fuentes de González, había atentado contra su vida, rociándose los vestidos con petróleo e incendiándolos después, frustrándose el intento por el auxilio de algunas personas, aunque Lucía sufrió gravísimas quemaduras.

OTRA PERJUDICADA

Dió cuenta a la Policía Luis de Plácido y Obrapía, que entregó a un tal Alfonso, chofer del auto 35175 dos sortijas valuadas en $100, para que se las guardara y ahora se niega a entregárselas, diciéndole que al dar un traje al tren de lavado iban en él las dos sortijas.

EN LITUANIA SE TEME LA INVASION DE SUS FRONTERAS POR FUERZAS DE POLONIA

La Mejor Descripción Que se Hizo Del Desprendimiento de la Barqilla Del Italia

A bordo del "Lapland", vía Praga, Julio 28. (S. E.) — Un corresponsal de los servicios cablegráficos del DIARIO, ha logrado entrevistar a bordo del tren en que viaja en dirección a Copenhague, al hombre de ciencias checoeslovaco F. Behounek, miembro de la desgraciada expedición polar que tan ruidosamente fracasara en el Artico, dirigida por el general italiano Nobile. Behounek ha recibido órdenes de su gobierno de regresar a Praga e informar a su gobierno acerca de la malhadada expedición y el desarrollo de todos los acontecimientos que ocurrieron con posterioridad al desastre del dirigible "Italia".

EL profesor Behouenk, a quien logré entrevistar en su mismo camarote mientras yacía en la litera, encendió un cigarrillo y comenzó diciéndome:

"Debo comenzar por el principio. Nos encontrábamos volando sobre el Polo la noche del 23 de Mayo pasado. Lo averiguamos porque los capitanes Zappi y Mariano verificaron nuestra posición. Había mucha niebla. Después de practicar varias observaciones descendimos un poco para poder ver la tierra.

EL FONOGRAFO EN EL POLO

Descendimos pues a una altura de 150 metros, unos quinientos pies, antes de que pudiésemos atravesar la capa de niebla y desde las 12 y media de la noche hasta las dos y media de la madrugada, estuvimos dando vueltas sobre el Polo. No encontramos signo alguno de vida. Ni siquiera podíamos ver el cielo sobre nuestras cabezas.

Pero sacamos el fonógrafo y a una señal del General Nóbile, lo echamos a andar. Pusimos el himno fascista y los miembros italianos de la expedición hicieron el célebre saludo fascista.

Después pusimos un canto patriótico italiano que cantaban en Trieste antes de la guerra, cuando ésta ciudad pertenecía aún a Austria.

"Cuando acabamos, elevamos sobre el Polo la bandera italiana que habíamos traído con ese proposito y la enorme cruz que bendijo el Papa.

Se tenía la intención de que descendiera allí el Capitán Mariano, y los profesores Pontremoli y el doctor Malmgrem, pero como el Italia no se mantenía derecho en virtud de las fuertes corrientes de viento, tuvimos que abandonar este plan. Ni siquiera pudimos beber el champagne que teníamos preparado.

CECCIONI REPORTA LA DESGRACIA

DESPUES de estar más de dos horas volando sobre el Polo, emprendimos el viaje que creíamos de regreso, pero no en línea recta porque el General Nóbile quería explorar el área que quedaba al Este y Sudoeste. Pero no encontramos tierra allí, sino niebla y viento.

Había hecho mi última observación, a las ocho y treinta y cinco de la mañana del día anterior y una hora después exactamente, cuando me encontraba dispuesto para hacer la próxima, fué cuando ocurrió el primer accidente.

Me acuerdo que el doctor Malmgrem se encontraba cerca de una escala del dirigible. Zappi atendía el barometro de altura y el General Nóbile estaba en su puesto, sobre el puente de navegación.

El viento había cambiado hacia el Suroeste aumentando de fuerza. Nos encontrábamos a mil doscientos metros sobre el hielo. Cinco minutos despues el Italia se puso muy pesado y Ceccioni, el jefe de los motores, entró en el puente gritando al General Nóbile que el dirigible se hundía. Este envió inmediatamente a Alessandri a que examinase la rotura y apenas habían transcurridos dos minutos el Italia se encontraba sobre el hielo, cayendo desde una altura de quinientos metros con la velocidad de un pájaro herido en pleno vuelo.

El General Nóbile había ordenado que se detuviesen los motores y le dijo a Malmgrem que saliera de la escala lateral, para que no se quebrase en caso de chocar con el hielo. Zappi permanecía en su puesto.

El momento del choque fué de enorme intensidad. Uno de los auxiliares de los motores, Comella, quedó muerto en el acto por el golpe. El hecho de que el Italia cayese en la dirección en que lo hizo, me produjo la idea de que seríamos muchos en salvarnos. La góndola chocó con su parte anterior y quedó completamente destrozada. Caímos al suelo.

La nave continuó con los que se encontraban durmiendo en el momento de la catástrofe, con los hombres que estaban en el departamento de los motores y con Alessandri que aún se encontraba en el puente del dirigible.

No vi más la nave. Luego medimos las distancias entre las ruinas de la parte de atrás de la góndola y el lugar en que se encontraba el timón, y había más de doscientos metros, lo que nos hizo saber que todo aquello había ocurrido en una fracción pequeñísima de tiempo.

Entre las ruinas de la góndola nos encontramos con Malmgrem al lado del Capitán Mariano, muy cerca de donde se encontraba el desgraciado Comella.

No fué sino cuatro días después y cuando Biagi el operador de radio nos dijo que no se recibía respuesta a sus mensajes, que se efectuó la partida del doctor Malmgrem y sus compañeros. No es cierto que Nóbile la ordenase.

Los capitanes Mariano y Zappi, porque no tenían nadie que los acompañara, de experiencia, de modo que se estudió si Malmgrem o Biagi eran los que debían acompañarle, decidiéndose por último que fuese el profesor sueco.

Se creyó que podrían caminar a razón de seis millas por día lo que motivó el fracaso de esta expedición.

Se dice que se encontró al capitán Zappi, con tres trajes. No me extrana, porque si hubiera podido se hubiera puesto inclusive los del Capitán Mariano.

Entonces le preguntamos al profesor qué si habían hecho algunas observaciones:

—Sí; magníficas y me pondré a trabajar en ellas, tan pronto llegue a casa.

Entonces le preguntamos qué quien tenía el diario de Malgrem y nos contestó mirándonos a los ojos:

—Yo poseo su cuaderno de notas que encontré entre las ruinas de la góndola, pero las necesito para terminar mis observaciones. Cuando termine mi trabajo las enviaré a Suecia.

Luego le preguntamos qué opinión tenía respecto al desastroso fin del doctor Malmgrem, respondiéndonos el sabio checo-eslovaco;

Tengo la seguridad de que la versión dada por los oficiales italianos es cierta. Precisamente dos días antes de la partida de éstos y de Malmgrem, del campamento, se habló respecto a lo que debía hacerse con un hombre que no pudiese seguir marchando sobre el hielo y el profesor sueco dijo enfáticamente:

—Sus compañeros deben seguir marchando. No tiene derecho el que se quede atrás a hacer mayor el desastre obligándolos a permanecer junto a él.

QUIZAS CHUKHNOVSKY SE EQUIVOCARA.

Seguramente que, continuó diciéndonos el profesor, que la situación de Mariano y Zappi no fué tan desesperada que hayan tenido que practicar el canibalismo. Es cierto que estuvieron trece días sin alimentación, pero se han visto casos de mayor resistencia.

Sigue el profesor: No creo, afirmó, de que el aviador soviet que descubrió a los capitanes Mariano y Zappi haya desarrollado todavía su película. Sé que espera hacerlo cuando llegue a un lugar donde se pueda esto hacer con todas las facilidades posibles. También sé que cuando llegó a bordo del Krassin por primera vez, dijo que había encontrado tres hombres, pero es posible que haya tomado por un hombre a los pantalones con que los capitanes italianos trataban de señalar su presencia.

Después le preguntamos que si no habían hablado nunca en el campamento del Italia respecto a la suerte que había corrido la expedición de rescate de Amundsen y sus hombres.

—Sí; nos dijo, y el General Nóbile me habló más de una vez de lo horrible que sería que Amundsen y sus amigos hubiesen muerto por nosotros.

Inquirimos más tarde lo que pensaba el profesor respecto a los seis hombres, inclusive Alessandri, que se habían perdido desde el primer momento arrebatados por el dirigible en su dirección ignorada.

Behouenk nos contestó:

—Tuvimos discusiones sin fin acerca de su suerte, y más de una vez convinimos en que su "chance" de tocar tierra, era uno entre ciento. Lo peor hubiera sido que hubieran vivido largo tiempo concibiendo esperanzas. Digo ésto porque sé los dolores que se experimentan en una situación parecida.

Hubo momentos durante nuestra estancia en el campamento en que perdimos el control todos los que allí nos encontrábamos. Lo peor era la incertidumbre. Le aseguro que en una situación parecida es preferible contar con la muerte segura, para evitarse un mayor sufrimiento.

NOBILE NIEGA ENCONTRARSE PRISIONERO

EN el centro del carro dormitorio en el cual se dirigen los miembros italianos hacia Roma, el General Nóbile tiene su compartimiento.

Mientras sus compañeros cambian visitas y pasean por los corredores —aún Ceccioni, con su pierna vendada — el General permanece, horas y horas junto a la ventanilla, con una expresión distante en sus ojos, como si no se cansase de observar el panorama que ante él se presenta.

En sus ojos se ven señales de una gran tristeza y un inmenso cansancio

Al dirigirme a él, me dijo:

—No es cierto que esté prisionero. De dónde habrá salido esa idea tan imbécil. Somos los miembros de una expedición fracasada y por tanto lo único que debemos hacer es regresar a nuestras casas lo antes posible y haciendo el menor estrépito.

El compartimiento en que viaja el General se encuentra lleno de flores y por cada estacion que pasa le entregan nuevos ramos. Enseñandomelas preguntó: ¿Cree usted que si la gente creyese las acusaciones terribles que se me hacen, las mujeres me harían estos regalos? Al pasar por Suecia me han llevado mujeres del pueblo puenas de flores que me han conmovido extraordinariamente, porque demostraba que me comprendían.

Realmente, anadió, es tanta la amargura que hay en mi corazon con motivo de este desastre y todo lo que le ha seguido, que no quiero hablar de ello, de modo que excúseme por el momento. Dia llegará en que toda la verdad será dicha por mi pluma, pero hasta entonces prefiero guardar silencio.

NOBILE SE MOLESTA POR UN ARTICULO.

EN una de las estaciones del camino, el teniente Viglieri, trae un periódico de Estokolmo describiendo el viaje de los italianos a través de Suecia, y el General Nóbile solicita de mí que le traduzca los titulares en los que distingue los nombres de Zappi y Mariano. Se trata de una reproducción de los articulos de la prensa francesa en los que se acusa a Zappi y a Mariano de haber matado a Malmgrem. Nóbile me interrumpe diciéndome:

—Eso es una locura. Realmente no me explico por qué se hayan ensañado con esta expedición polar, designándola con la insultante palabra de "affaire".

Esta gente no tiene piedad de nosotros. Nos cubren de vergüenza y no saben nada de lo que ha sucedido. En este asunto lo mejor es abstenerse de emitir juicios hasta que se conozcan todos los datos.

Además nos dijo entregándonos una carta redactada ingenuamente por una niña inglesa: Mire como me estiman aún los inocentes cuya opinión es de las pocas dignas de tomarse en cuenta. En la carta se le decía, que el General Nóbile a pesar de toda su desgracia continuaba siendo un bravo.

Después discutimos la suerte del capitán Amundsen.

—No me diga nada, dijo el General Nóbile. Usted puede darse cuenta de la inmensa pena que me da el que ese hombre generoso haya muerto tratando de rescatarme.

Y con estas palabras del Jefe de la expedición del Italia, nos separamos de él para ir al carro comedor, donde nos reunimos de nuevo con Behounek, quien nos reafirmó los conceptos emitidos en la entrevista anterior afirmándonos que si no se hubiese salvado al General Nóbile el primero de todos, hubiera sido condenarlo a una muerte segura por el mal estado de su salud, además de que su presencia era necesaria en la base de operaciones para efectuar el salvamento de los otros.

ROMA.—Nobile y su hija María.—(Cuenta el cable: estuvieron cinco minutos abrazados y llorando).

NOTICIAS DE HISPANO-AMERICA

HA SIDO PROCLAMADO CANDIDATO A LA VICE-PRESIDENCIA ARGENTINA EL SEÑOR ENRIQUE MARTINEZ, EN EL PUESTO DEL FINADO SEÑOR BEIRO

El doctor Sergio Voronoff, inventor del discutido sistema de injerto de glándulas de mono para rejuvenecimiento, se halla en Buenos Aires donde dará varias conferencias en las que practicará injertos animales y es muy agasajado

NIEVA EN BUENOS AIRES

BUENOS AIRES, Agosto 3. (SR.)—Nieva copiosamente y la temperatura se mantiene a cuatro grados bajo cero.

EL VICEPRESIDENTE ARGENTINO

BUENOS AIRES, Agosto 3. (SR.)—Ha sido proclamado candidato a la vice-presidencia de la República, puesto vacante por fallecimiento del candidato electo señor Bairo, el señor Enrique Martínez.

LA PERSONALIDAD DEL NUEVO VICEPRESIDENTE ARGENTINO

BUENOS AIRES, agosto 3. (U. P.) — El doctor Enrique Martínez, gobernador de la provincia de Córdoba, fué postulado hoy por la mayoría del Partido Radical, candidato a la vicepresidencia de la república para ocupar la vacante que ha dejado la muerte del vicepresidente electo don Francisco Beiro. El doctor Martínez obtuvo 145 votos de delegados,(en comparación con su adversario más aproximado, el señor Angulo Avila, que sólo logró diez votos. Ricardo Caballero recibió ocho votos y otros seis candidatos un voto cada uno.

El Colegio Electoral, que está formado por los representantes de las provincias, se reúne el lunes próximo para elegir vicepresidente de la república, entre los diversos candidatos. En la reunión del mismo Colegio el 12 de agosto, se ratificará la elección de la persona que designe éste.

El doctor Martínez es médico, tiene cuarenta y seis años de edad y es uno de los hombres más prestigiosos y hábiles que hayan pasado por el Gobierno de Córdoba.

VARONOFF EN BUENOS AIRES

BUENOS AIRES, Agosto 3. (SR.)—El doctor Voronoff, el inventor del discutido sistema de las glándulas para rejuvenecer, es objeto de grandes agasaos y pronunciará varias conferencias en que practicará injertos a distintos animales, para mejor demostración de su invento.

EL EMBAJADOR ARGENTINO EN BERLIN

HAMBURGO, Agosto 3. (SR.)—Ha llegado Ernesto Restelli, nuevo Embajador de la Argentina en Alemania, a bordo del trasatlántico "Cap Polonia", siguiendo viaje inmediatamente a Berlín. Era Subsecretario de Estado de su país y substituye al señor Federico Quintana, que regresa a Buenos Aires.

CHILE EN EL CONGRESO INTERPALAMENTARIO

SANTIAGO DE CHILE, Agosto 3. (SR.)—Han sido designados los Senadores Ezequiel González y Guillerbo Barros para representar a Chile en el Congreso Interparlamentario que se reunirá próximamente en Berlín.

EN EL CONGRESO DE LEGIONARIOS QUE HABRA EL DIA 12 EN VILNA HABLARA PILSUDSKI Y SE TEME QUE DE EL RESULTE LA INVASION

A este Congreso asistirán diez mil legionarios, los que, excitados por el tono exaltado con que seguramente les hablará el viejo mariscal, pueden muy bien tomar la grave decisión de invadir a Lituania, según en ésta se teme

TANTO POLONIA COMO LITUANIA CONCENTRAN APRESURADAMENTE SUS TROPAS EN LA REGION QUE COMPRENDE LA FRONTERA DE SUS PAISES

Al grito de: "Vilna debe seguir siendo de Lituania" la masa del pueblo expresa su adhesión al Gobierno y si bien se anuncia una conferencia en Koenisberg a fin de tratar del asunto, Lituania no está dispuesta a ceder en nada

BERLIN, Agosto 3. (UP.)—Noticias autorizadas llegadas a esta capital dan cuenta que Polonia y Lituania están concentrando tropas a lo largo de la frontera entre ambos países.

En Lituania se experimenta considerable aprehensión relativa al posible resultado del congreso de legionarios polacos que se celebrará en Vilma el día 12 de este mes, en el cual, según se ha anunciado, pronunciará un discurso el mariscal Pildudki, dictador de Polonia. Se cree posible que los 10.000 legionarios que asistirán a dicho congreso, excitados por el tono vigoroso que seguramente alentará el discurso del mariscal Pilsudski, decidan invadir Lituania, apoyados por el ejército regular polaco.

Se tiene entendido que el ejército regular de Polonia realiza una marcha hacia la frontera. Por su parte Lituania, como medida de precaución está reforzando las guardias que tiene establecidas en la frontera y ha organizado al pueblo en partidas, que prestan servicios en la línea divisoria entre ambos países, con el fin de que contengan la invasión, caso de que ocurra.

Por todo esto, en Varsovia la situación se considera extremadamente crítica.

Según los informes polacos, Lituania pudiera establecer un regimiento de artillería y cuatro de infantería entre las ciudades importantes, con baluartes en Olida y Bolosy. Los polacos aseguran que la división lituana de caballería del primer regimiento ulano y dos escuadrillas aéreas se están concentrando ahora en Olida.

También se anuncia en los círculos polacos que la llamada organización Shaulis, de Lituania, se está concentrando en Lejpun, Seraje, Szumiliski, Zozle, Zyzmory, Musnik, Szyrwinte, Giedrojo y Manate. De dicha organización forman parte también los miembros de la Liga de Lobos de Acero y se anuncia que su estado mayor general se situará en Marianpol, con el servicio de inteligencia lituano en Zwalgibi.

En las conversaciones que hemos sostenido con los funcionarios del Gobierno polaco, nos han manifestado que Lituania está movilizando secretamente sus tropas a lo largo de la frontera.

De Kovno, capital de Lituania, llega la noticia de que el Presidente Smetona, en un discurso pronunciado ante 50.000 campesinos que se congregaron en la frontera para demostrar su apoyo a la política del Gobierno, recomendó al upeblo que mantuviera su unidad frente a la presión extranjera y prometió que Lituania no hará ninguna concesión en el asunto de Vilna.

El discurso fué acogido con gritos de: "Vilna debe seguir siendo lituana".

Está anunciada para en breve una conferencia en Koenisberg de los representantes polacos y lituanos a fin de encontrar alguna solución a las diferencias existentes entre los dos países en relación a Vilna.

En los círculos semi-oficiales de Lituania se dice que su país se retirará de la Liga de las Naciones a menos de que la conferencia haga justicia a Lituania; interpretándose esto en el sentido de que el problema de la jurisdición de la ciudad de Vilna debe quedar resuelto de manera favorable a los intereses lituanos. Anúnciase que al retirarse Lituania de la Liga de las Naciones lo hará basándose en que dicha organización no es capaz de proteger los derechos de las naciones más pequeñas del mundo.

LA SITUACION ES MUY CRITICA

KOYNO, Agosto 3 (UP.)—El periódico lietubas Aidas, órgano oficial del Gobierno, anuncia esta noche que Polonia está concentrando numerosas tropas en su frontera con Lituania.

"La situación es más crítica de lo que creen los pesimistas", afirma el periódico.

LA LIGA DESPLIEGA ACTIVIDAD

GINEBRA, Agosto 3, (Duerms).—En centros relacionados con los altos funcionarios de la Liga de las Naciones se dice que hay un activo cambio de mensajes diplomáticos entre los miembros del Consejo de la liga y el gobierno de Polonia, en conexión con la nota urgente enviada por Lituania quejándose de las concéntraciones de tropas polacas a lo largo de la frontera y expresando el temor de una agresión intempestiva.

Este cambio de mensajes tiene el objeto de inducir al Gobierno de Varsovia a hacer una declaración, pero hasta el momento tal cosa no se ha logrado.

EL LIBRO BLANCO POLACO

VARSOVIA, Agosto 3. (Duems.)—El gobierno polaco ha publicado un Libro Blanco referente a las negociaciones polaco-lituanas, contendiendo todos los documentos del diez de octubre de 1927 al dos de abril de 1928, pero sin referirse a la época anterior ni al tratado de Suwolki.

Un actor que se crucifica en un tren

BERLIN, agosto 3. (UP).—Reinhold Uelmer, actor sin trabajo, se crucificó hoy a sí mismo en un vagón de tercera clase del ferrocarril suburbano berlinés. Los pies del actor estaban clavados a la pared del vagón, y los brazos, en cruz, amarrados con cadenas a la misma. La policía detuvo a Uelmer, pero después lo dejó en libertad, por motivo de sus heridas.

EL VUELO PARIS-FILADELFIA

PARIS, agosto 3. — (UP).—El capitán Dieudonne Costes, abandonará su proyectado vuelo de París a Filadelfia, a menos que se prorrogue el plazo para aspirar al premio de $25.000 que se ofrece a ese vuelo, que expira mañana.

Las condiciones del tiempo, agregó, no permiten emprender el vuelo antes del sábado.

HOTEL ALAMAC

Broadway esquina a calle 71, New York

EL HOTEL PREDILECTO DE LOS CUBANOS Y DE LOS HISPANOS EN GENERAL

Es modernísimo, elegante, económico, a prueba de fuego y está en el corazón de Nueva York cerca de todas partes

Su "chic hispano" es insuperable e inconfundible.

Tres restaurants, incluso el famoso CONGO ROOF en el vigésimo piso, donde se baila diariamente.

COCINA AMERICANA Y ESPAÑOLA

TABLE D'HOTE Y A LA CARTA

Los precios del Alamac al alcance de todos, son los siguientes:

TODOS CON BAÑO Y DUCHA

Cuarto sencillo para uno, $4.00. Para 2 personas: $6. Cuarto doble, para 1 ó 2, $8. Por mes, $150

Departamento de sala, un cuarto y baño y ducha, desde $200.00 al mes.

Hay también departamentos con tres o cuatro alcobas, además de la sala y con tres baños, a precios de verano.

Intérpretes y sirvientes de habla española.

Atención especial a la clientela hispana.

¿VA USTED A EUROPA?

Dirijase antes a la OPEN-ROAD TRAVEL SERVICE, oficinas en el Hotel Alamac; son representantes autorizados de las principales Compañías Navieras. La Open-road Travel Service, le facilita el medio de hacer su viaje cómodo.

Dirección a

ANTONIO AGUERO

GERENTE HISPANO

Hotel Alamac. Broadway and 71 th. St.

NEW YORK

M.E.C.D. 2016

DIARIO DE LA MARINA

FUNDADO EN 1832.

DIRIGIDO HASTA 1919 POR DON NICOLAS RIVERO Y MUÑIZ

DIRECTOR: JOSE IGNACIO RIVERO Y ALONSO

Editado por la Compañía DIARIO DE LA MARINA (S. A.), cuyo programa consiste "en la defensa de los intereses generales y permanentes de la Nación cubana, de los especiales de la colonia española establecida en la misma y de la unión y armonía entre los diversos elementos que conviven en el país"—Art. 1o. de los Estatutos.

Presidente: Conde del Rivero.

Secretario: Manuel Abril y Ochoa. Tesorero: Joaquín Pina.

Administrador: Dr. Aurelio Hernández Miró.

OFICINAS: Habana . . . . . Prado 103. Nueva York . . . . . Broadway at 71 st. St. Madrid . . . . . Recoletos 10. París . . . . . 61 Boulevard Haussman.

PRECIOS DE SUSCRIPCION:

HABANA		PROVINCIAS		EXTRANJERO	
1 mes	$ 1.50	1 mes	$ 1.70	1 año	$21.00
3 idem	„ 4.30	3 idem	„ 5.00	6 meses	11.00
6 idem	„ 9.00	6 idem	„ 9.50	3 idem	„ 6.00
1 año	18.00	1 año	19.00		

SUSCRIPCION DOMINICAL

Sólo para el extranjero.

(Países comprendidos en la Unión Postal)

6 meses . . . . . $ 4.20
1 año . . . . . „ 8.40

(Países no comprendidos en la Unión Postal)

6 meses . . . . . $ 5.00
1 año . . . . . „ 10.00

Esta suscripción solo da derecho al número de los domingos.

TELEFONOS:

Quejas de suscriptores	M-8404	Deportes	A-4732
Anuncios clasificados y de Suscriptores	A-1014	Departamento de Radio	M-7714
	A-3333	Fotógrafo y Rotograbado	M-6844
Anuncios Administración	A-5334	Imprenta	M-9665
Redacción	A-0301	Secretario de Dirección	M-9785

EDITORIALES

Sugestiones Oportunas

La Asociación de Maquinistas Navales de Cuba acaba de dirigir una extensa exposición al doctor Rodríguez Creme, representante a la Cámara, en la que enumera las causas que, a su juicio, originan la actual decadencia de los gremios afectos a las industrias marítimas. Señalan los exponentes, en primer término, la evolución producida por el funcionamiento de los "ferries" que hacen la travesía entre Key West y la Habana. Estos buques conducen treinta y dos wagones de mercancías, de treinta toneladas cada uno, acondicionados de modo que al desembarcar encarrilan en las paralelas de las líneas férreas, pudiendo circular de un extremo a otro del país. Estas facilidades de transporte traen aparejada la eliminación de la mayor parte del personal anteriormente empleado en las operaciones de carga y descarga, con sensibles repercusiones en la economía general de la nación.

Los "ferries", según los exponentes, no sólo suprimen la ocupación de cuatrocientos ochenta jornaleros de los que anteriormente se dedicaban a las faenas de carga y descarga en nuestro puerto, sino que han infligido un serio revés al tráfico de cabotaje. Llegada la carga en wagones que inmediatamente pueden circular en todas direcciones por las líneas ferroviarias, quedan suprimidos el transbordo de mercancías con destino al interior de la isla y la necesidad de los buques costeros para su transporte, con idénticas consecuencias para los gremios obreros afectos a tales trabajos en los demás puertos de la República a las que sufren sus similares de la capital. Por otra parte, coincidiendo con las facilidades de transporte que brindan los "ferries" se registra la decadencia o ruina de una actividad no directamente vinculada a las industrias marítimas, en cuyo ejercicio hallaban ocupación millares de obreros. En varias localidades de la isla existían talleres para la reparación de maquinarias y accesorios y fundición de piezas de repuesto, tanto para el servicio ferroviario como para los ingenios azucareros. Ahora se han cerrado algunos de esos talleres y otros han reducido su personal, porque son muchas las empresas que acuden a los talleres de los Estados Unidos para la reparación de sus maquinarias y trabajos de fundición.

Estiman los exponentes que tal estado de cosas tiende a agravarse más todavía, ante el anuncio de que en breve se establecerán nuevas líneas de "ferries", cuyos buques tendrán mayor capacidad que los actualmente dedicados a ese tráfico, no sólo entre Nueva Orleans y la Habana, sino también con extensión de sus servicios a otros puertos de Cuba. En este anuncio, acompañado de la advertencia de que los nuevos "ferries" estarán acondicionados para cargar azúcar sin necesidad de envase, cree ver la Asociación de Maquinistas Navales algo más que una amenaza para los trabajadores que en los ingenios se ocupan en envasar azúcar, pues vislumbran la perspectiva de que muchas empresas navieras, impotentes para contrarrestar la competencia de los "ferries", se verán constreñidas al cierre de sus oficinas en la Habana.

Sienta la exposición que nos ocupa la premisa de que, aun sin la concurrencia de las circunstancias apuntadas, la ruina de la marina mercante cubana quedó decretada con la ley de 9 de octubre de 1923, merced al orden en que por sus preceptos quedaron clasificados nuestros puertos. Sugieren a este respecto que tal clasificación debe de modificarse, en el sentido de limitar el número de puertos habilitados para la importación y exportación, especificando aquellos que aun siendo de interés general de primer orden sólo sean habilitados para la exportación; que se bonifique con el uno por ciento de rebaja en el precio del flete, en relación con el tipo más económico de las compañías extranjeras, a toda mercancía exportada en barco cubano con personal técnico cubano, y con un diez por ciento de rebaja en el adeudo arancelario a toda mercancía importada en buque de bandera cubana; que se grave con un tributo de diez pesos a cada carro de mercancía importada por los "ferries", excepto cuando esa mercancía sea desocupada y almacenada en el puerto de atraque; que se extiendan a las mercancías transportadas por "ferries" de bandera cubana las bonificaciones especificadas para las que se transporten en otros buques de bandera nacional, rebajándose en un cincuenta por ciento el tributo anteriormente expresado, y que sean suprimidos los actuales derechos de abanderamiento. Y terminan señalando el grave daño que la importación por los subpuertos acarrea al comercio, al fisco y a la economía nacional, así como la anomalía de que las tarifas de fletes desde los Estados Unidos a Cuba, no obstante la proximidad de los puertos de la gran República a nuestras costas, son más altas que las vigentes para el transporte desde aquel país a Puerto Rico y Centro América.

Los hechos expuestos por la Asociación de Maquinistas Navales y las sugestiones con que los expositores los complementan, son de una oportunidad excepcionalmente singular. Acaba de ser nombrada la Subcomisión de expertos encargada de asesorar a la Comisión de Defensa Económica en lo atañadero al fomento de nuestra máquina mercante. Entre las cuestiones sometidas a su estudio se encuentran las medidas conducentes a procurar el auge y desenvolvimiento de nuestros puertos y el problema de las importaciones por los llamados subpuertos. Acerca de ambos extremos la exposición que nos ocupa, de la que sólo hemos extractado los puntos fundamentales, contiene un estimable aporte informativo, que puede y debe ser aprovechado por la Comisión de Defensa Económica como valiosa contribución al mejor éxito de sus tareas.

Restricciones al Panamericanismo

(Para el DIARIO DE LA MARINA)

SE apagan los ecos de la sonora reunión de la Habana, comentan los viajeros la opulencia de la Isla, la generosa y vigilante hospitalidad. Pronto se dan a examinar aspectos del panamericanismo, releen discursos, consideran los cambios que va sufriendo una doctrina histórica. Va abismándose la extrema confianza y la duda inquieta a los mejores espíritus.

Aparece así un nuevo panamericanismo, sujeto a crítica, restringido en sus ambiciones. Conviene que termine lo que llaman los franceses **la saison des dupes** a fin de que sean estudiadas con ruda y eficiente franqueza las relaciones entre un gran Estado protector, tutelar, y democracias mozas, inciertas todavía en sus rumbos. ¿Exigen demasiado del **Big Brother**, del hermano poderoso y rudo, si piden respeto a libertades fundamentales? ¿Se esclavizan al llenar de oro los viejos arcones?

Después de la gran guerra se sienten más separadas de Europa que antes de ella, las naciones de América española y el Brasil. Países que crecen, que desatan sus ambiciones y afirman sus derechos, parecen condenados a una suerte de aislamiento material y moral. No llega a ellos o lo reciben en cantidad menor que antes, el oro que es necesario a su progreso. Se detiene la inmigración que los prosperó. Sólo puede ayudarlos un Estado en su desarrollo, y se trata precisamente de una gran fuerza temedera.

Quis custodiet custodem? escribí en 1912, en el prólogo a un libro mío, publicado en francés, sobre las democracias americanas. ¿Quién vigilará al tutor, al veedor que nos ofrece todos los bienes y nos aisla del Viejo Mundo; que nos da al mismo tiempo, libertad y luz, como cantaba el poeta, pero una libertad restringida y la luz de un orbe distinto, pálida y fría? Hace veinticinco años, el monroísmo establecido con rigor nos defendía de los planes imperialistas de Europa, y ésta, a su vez, era natural baluarte contra la posible expansión de una nación joven y poderosa, en desmedro de sus vecinos.

Estadistas norteamericanos, entre ellos el generoso Presidente Wilson, advirtieron que vivía cercada y en constante peligro nuestra América, y que el **Big Brother** las amenazaba, creciendo con desmesura, afirmando rotundamente sus preeminencias. Uniéndose en liga o sociedad, en el continente, podrían contrarrestar a las fatales aspiraciones de un gran poder. Al mismo tiempo la República norteamericana, en virtud de un **Covenant** preciso en sus disposiciones, celebraría alianza con todo pueblo o grupo de pueblos que decidiera mantener las actuales fronteras y evitar guerras, en el Nuevo Mundo.

No se firmó este pacto y fué definiéndose entre tanto, el plan septentrional, de tal manera que, en sucesivas conferencias panamericanas, se han contrapuesto dos doctrinas, una amplia y romántica que entrega el mundo nuevo a todos los vientos del espíritu, lo endereza a trabajar y sufrir por la Humanidad con mayúscula; otra que lo condena a severo aislamiento frente a Europa, a fin de que desarrolle libre de influencias, una civilización original.

En cierto sentido, se resigna el antiguo continente a esta mengua de su prestigio. Parece que, durante la guerra, para atraer a Estados Unidos, cedió créditos, se abajó, se desnudó de legítimas aspiraciones. En el **Covenant** de Ginebra firmado en 1919 las naciones liberales, victoriosas en el atroz conflicto, reconocieron la existencia de un acuerdo calificado de regional. El monroísmo ingresa así en el derecho de gentes. Los pueblos más principales, más poderosos, directores de la civilización, declaran que, una vasta zona del mundo, esperanza del Occidente desmarrido, se convierte en **terra clausa** sobre la cual ejerce permanente influencia un Estado omnipotente.

Notemos que así un continente abandona a otro continente, y se olvida la previsora lección de Canning que llamó, hace un siglo, a la independencia a las sociedades de América para restablecer el equilibrio turbado en Europa y extender los beneficios de la libertad. Ahora, en virtud de ese abandono, pierden latinos y sajones del viejo continente el lugar que ocupaban en la jerarquía de las grandes naciones: América conquista, oprime, decide, enseña y desdeña.

Lo han confesado recientemente lúcidos observadores, como M. André Tardieu, ministro en el gabinete francés actual; M. André Siegfried, autor de un libro magistral sobre los Estados Unidos de hoy. El primero ha escrito que el Americano (así llaman en Francia al habitante de la poderosa República) no acepta ya admoniciones; seguro de sí, de su justicia, se dispone a enseñar a todas las gentes, ofrece a las demás, generosamente, normas que le han conducido al fastigio y, si no las aceptan de él, sabe imponer, por la fuerza a pueblos insensatos, claras y seguras direcciones. Según M. Siegfried, el Americano desprecia a los europeos que no saben de higiene, que se dejan dominar por un clero ignorante y fanático, que ganan mediocres salarios y, desvaídos y empobrecidos se inclinan a la revolución. Se separa de ellos resueltamente, construye una civilización original.

Si no tolera contradicciones o desviaciones en Europa, ¿cómo ha de respetar sentimientos de independencia que juzga extremados, en las democracias sometidas a su tutela? El monroísmo, con la anuencia de las naciones occidentales, se transmuta. Antaño combatía la intervención de otros Estados, ahora acepta la intervención, la justifica con argumentos jurídicos, si él interviene, más eficiente, más desinteresado que todos los pueblos, en favor de repúblicas menores.

¿A qué se reduce la intromisión de los norteamericanos, si escuchamos a sus defensores? A defender el libre tránsito por rutas necesarias, Panamá, nuevo Suez; a abrir caminos de civilización, a través de Nicaragua. En efecto, en regiones donde existe paz interior, en el seno de democracias ordenadas, en el Salvador, en Costa Rica, por ejemplo; el gendarme armado no aparece y continúan su desarrollo normal estas repúblicas sensatas.

Precisa imponer restricciones al panamericanismo si se agresivo, a una política de expansión que se disfraza y pretende obedecer a altos principios de humanidad. Pero si hemos de ser justos, atribuiremos a errores nuestros, a nuestra actitud, muchos de los males que nos aprietan. El pecado cardinal, el pecado contra el espíritu en la América española y portuguesa está en la anarquía interna, en la guerra civil frecuente de claves y de caudillos. En ella pueden abismarse la posible cohesión y el sentido de patria. Sabemos que, de la misma manera que en las repúblicas italianas el **popolo grasso**, quienes representan a intereses considerables, los dictadores en nombre del orden quebrantado, el pueblo rara vez, porque obedece a oscuros y seguros instintos, llaman en su auxilio al extranjero armado que se pondrá al servicio de una facción. Aspiran todos a mantener la paz aunque sufran libertades fundamentales. Paz estéril, la experiencia lo demuestra, porque en ella ningún importante problema queda resuelto y la barbarie que parecía vencida renace con fresco vigor. Los Estados Unidos, poder extranjero, ejerce funciones de **Podestá**. No siempre envían fuerzas sin ser rogados. Entre tanto Wall Street fabrica cadenas de oro para los pueblos que van a ser sometidos. Estos consideran sin duda que, sin oportunos préstamos, será lento su progreso. Olvidan que se enflaquecen las almas en ese comercio, que un solo Estado monopoliza los créditos y que, sin severísima disciplina, sin austeridad, los empréstitos que ofrecen frágiles bienes, los conducen directamente a la servidumbre. En virtud de un pragmatismo ilusivo, de una material concepción de las cosas, aspiran a la riqueza, a halagos exteriores, a poseer edificios babélicos y máquinas complicadas y sumisas en cambio de la libertad. Un áspero destino pone delante de ellos estos términos asociados: pobreza y dignidad, enriquecimiento y servilismo.

Washington desdeña a las repúblicas del Sur porque las juzga incapaces de gobernarse a sí mismas, infantiles, locuaces, vanidosas. A ellas no puede llegar el beneficio del **self-government**. Además, no llegan a juntarse ni a constituir uniones parciales o una federación general y, sin embargo, múltiples factores las agujan, impulsos contrarios a una persistente división. Un personaje que fué profesor en la Universidad de Haward, que figuró en política, Mr. Archibald Cary Coolidge, condenaba el extremo particularísimo que descubría entre nosotros. En 1908 escribió que nada demuestra mejor que los hispano americanos están atrasados en política (y ello es también rasgo atávico del carácter español), como el empeño de mantener entre ellos subdivisiones políticas debidas a accidentes de su historia, a despecho de la lengua común, de la misma civilización, de idénticos intereses capitales.

Para criticar y alejar a Estados Unidos convendría, pues, formar un frente unido y resistente, olvidar querellas menores, elevarse al pensamiento de la Unidad. El tutor persiste en su tarea, porque solo halla flaquezas, oposición entre naciones semejables, desgobierno u opresión, plutocracia sin ideales, revoluciones que prometen la realización de una utopía o de una "ucronía" y prolongan el desconcierto.

Mientras crece y se trasmuta, América hispanolatina, indoespañola, podría contar con elementos favorables en el seno de la poderosa República. Una minoría en el Senado, tribunos del pueblo a usanza romana que han condenado ya las demasías de la política norteamericana. Críticos de la civilización propia, asociaciones de obreros, revistas audaces están unidos en el generoso empeño de ennoblecer a la gran nación, separarla de Manmón y de su culto estrecho. ¿Por qué no enviarían a ella nuestros pueblos, emisarios, los cuales se pondrían en íntima relación con la opinión favorable y conquistarían a multitudes justas e imparciales? Imaginemos que en el inmenso **melting-pot**, en la activísima retorta bullen metales nobles y que nadie puede condenar a una sociedad entera por errores o excesos de una fracción de ella, por importante que sea. Pueblo sano, fuerte, rudo, perentorio, acepta críticas y reservas, respeta el **fair play**, no exige sumisión, el norteamericano.

El panamericanismo sufrirá limitaciones si América española se defiende con franqueza y decisión. Acepta del Norte estímulos y consejos sin menos cabo de su independencia. En lugar de altivarse, debe dirigirse a Europa, buscar en ella los principios de una civilización mesurada, desconfiar de un progreso acelerado de la técnica cuando se olvidan reglas morales y predominan los intereses prosáicos sin el contrarresto de una ideal esperanza, de un mito, de una quimera. Conservando su originalidad, colaborando en pie de igualdad con Estados Unidos, América contribuye a la variedad, a la libertad, a la gracia del mundo.

Francisco García Calderón.

París, Julio de 1928.

CINE HABLADO

YA tenemos aquí el cinematógrafo hablado, que se nos ha estado prometiendo en estos últimos diez años; y no hay uno si no tres, que son Vitafono, el Movitono y el Fotofono. El resultado es el mismo; no expondré cómo se obtiene, porque eso sería demasiado tecnicismo, igualmente cargante para el lector que para el que suscribe. Este no es un artículo de perito, si no de espectador.

No sé si las películas que he visto y oído eran vitofoneadas, movitoneadas o fotofoneadas; pero sí sé que el resultado no me ha parecido satisfactorio. Las voces son demasiado gruesas y las más de ellas de bajo, hasta las femeninas; lo cual indica que la nueva maravilla necesita perfeccionarse; y lo será, sin duda, porque ha dicho Mr. Hoover, el candidato a la Presidencia:—Con dinero, los ingenieros harán cuanto se les pida.

Uno de los actores que he visto y oído y que es uno de los buenos del cine, aunque no "estrella", me ha producido un efecto desastroso. Es un joven agraciado y esbelto, que sabe accionar y con un juego de ojos y de labios digno de un italiano; pero su voz parecía salir de una pipa.

Se prevé que el invento va a revolucionar el cine. Revolución en el personal: serán eliminados bastantes de los artistas actuales—por muy notables que sean—que no tengan voz satisfactoria y no sepan declamar; los hay, probablemente, que ni siquiera saben pronunciar. No se cotizarán esos galanes bonitos—los jeques, o **Sheiks,** como se les llama aquí—sin más maestría que la de los besos prolongados.

Ya un empresario de cine ha dicho estas palabras ominosas:—Nuestras próximas obras tendrán un reparto de artistas expertos de teatro.

Y véase como a éstos, menos bien pagados y menos populares que los del Cine, les ha llegado la suya. Habrá demanda de ellos, cobrarán grandes sueldos y se darán a conocer hasta en los poblachos de cincuenta vecinos. Sin duda, algunos de los artistas del cine mudo pasarán al hablado, porque posean voz aceptable y aprendan a declamar. Las escenas habladas tendrán que ser intramuros para que no se pierdan las voces; y las escenas al aire libre tendrán que ser mudas, las más de las veces.

Pero este cine hablado ¿no acabará con el mudo y con el teatro? Lo segundo no parece probable porque siempre habrá un público que quiera ver dramas y comedias representados por artistas de carne y hueso; y lo primero no es seguro, porque tendrá que seguir habiendo el mudo para las vistas de paisajes y edificios, los asuntos científicos, las noticias del día como regatas, pugilismo, incendios, inundaciones y personajes que estén en la actualidad, comenzando por los candidatos a la Presidencia de la República en funciones de pescadores de caña.

Y con todas estas películas se exhibirán otras de drama y de comedia para dar variedad al espectáculo.

Acaso lo más revolucionado sea la parte musical. Se podrá oir por 25 centavos una ópera ejecutada por los más grandes artistas; esto es lo que ahora, en el teatro, por su alto precio, no está al alcance de la gente pobre; entonces podrán oirla hasta los habitantes de las aldeas.

Ya los músicos se han alarmado. Como el cine hablado implica el cantado y además, el que llamaremos "orquestado" los músicos que tocan en los teatros de cine, que son muchos y que están agremiados, han iniciado una campaña contra el nuevo invento. Dicen que éste les quitará el trabajo y han reunido un fondo que pasa de un millón de dollars para combatirlo.

La historia de siempre; la diligencia contra la persona; el obrero inglés contra la maquinaria que disminuye temporalmente, la demanda de brazos. Los músicos han anunciado que no renovarán sus contratos con los teatros de cine por menos de cinco años; si antes de ese plazo se suprimen las orquestas, habrá que pagar indemnización a los contratados. Se les pagará, pero no se renunciará a la nueva maravilla.

Será posible que, gracias a ella, se de a los músicos bastante más trabajo que hoy, porque haya que "peliculear" muchas óperas, zarzuelas y canciones y hagan falta orquestas numerosas.

Se nos promete otra maravilla aun más sorprendente: el cine hablado y cantado de televisión; el cual, por medio del radio hará ver y oir las obras a domicilio.

—Estamos en unos tiempos muy extraños—dice un personaje de **Angelo,** drama de Víctor Hugo. De noche se oye hablar dentro de las paredes.

Más extraños son estos tiempos de ahora en que se oye hablar a tres mil millas de distancia y pronto se podrá ver cuando estemos suficientemente "televisionados".

Antonio ESCOBAR.

New York, Julio de 1928.

Las Deudas de la Gran Guerra

Con motivo de haber publicado, en el New York Times, del 29 de Julio último, Mr. Garrard Winston, Subsecretario que fué del Ministerio de Hacienda de los Estados Unidos, un artículo sobre "La Conducta de los Estados Unidos, respecto a las deudas de Guerra", ha vuelto a ser de inmediata actualidad cómo se resolverá el pago de la deuda de Guerra de Francia a los Estados Unidos, que como es sabido, quedó pendiente al no querer Monsieur Poincaré ratificar el Convenio Berenger-Mellon pactado en Washington.

Cree ese Subsecretario Mr. Winston, que Francia ratificará ahora ese expresado Convenio, basándose en que no es una carga insoportable para Francia, ya que también se incluyen en ese Convenio los 400 millones de pesos que Francia debe a los Estados Unidos por materiales de guerra comprados directamente en la propia Francia del sobrante que tenían en el territorio de ésta los Estados Unidos al terminar la guera en 1918.

Pero aunque esa sea la opinión del digno ex-Subsecretario Mr. Garrard Winston, las noticias de la Prensa de París nos dicen que Monsieur Poincaré no opina que el acual Parlamento francés llegará a ratificar ese Convenio Berenger- Mellon.

Es posible que Mr. Garrard Winston haya sido inducido a error en lo que Francia prometió y ha cumplido, es decir, en el pago de los intereses anuales de la deuda, pero no en la amortización, porque todos sabemos que Francia quiere añadir a ese Convenio Berenger-Mellon, "que pagaría la amortización siempre que Alemania le pagase a ella la suma que esa amortización representa, o se la garantizase en debida forma".

Y es interesante el ver como ese ex-Subsecretario de Hacienda, casi se contradice al expresar la opinión de que antes de que se cumplan los 62 años a que se extienden hoy las anualidades de intereses y principal de las deudas de Guerra que Inglaterra e Italia se han obligado a pagar a los Estados Unidos, se llegue a un reajuste de esas deudas.

Ya hemos escrito nosotros aquí, hasta la saciedad, que Mr. Parker Gilbert, el genial Agente en Berlín del Pago de las Reparaciones, ha expuesto la posibilidad de que Alemania venda sus obligaciones de Ferrocarriles,que están archivadas a ese efecto, y también las de las industrias alemanas, que montan cinco mil millones de pesos, las primeras, y 4,000 las segundas, pero que vendidas al público, puedan las Naciones deudoras liquidar esos gastos de Reparaciones con los Estados Unidos.

También he escrito yo aquí que esa opperación planeada en sus nuevos detalles por Mr. Parker Gilbert, habría de aplazarse forzosamente hasta después que tome posesión de su cargo, el 4 de Marzo próximo, el Presidente que elegirá en Noviembre el pueblo de los Estados Unidos.

EL PAGO DE LA DEUDA DE GUERRA POR FRANCIA A LOS ESTADOS UNIDOS EN RELACION CON EL TRATADO DE PAZ MULTILATERAL QUE SE FIRMARA EN PARIS EL 27 DEL CORRIENTE MES DE AGOSTO

Poincaré se encuentra en la siguiente situación respecto al pago de las deudas de la Guerra.

No se puede ratificar el Convenio Berenger-Mellon, porque no existe esa garantía de los Bonos de Ferrocarriles e Industrias alemanas, que no son vendibles, por las razones expuestas, hasta después del 4 de Marzo de 1929.

Y si no se ratifica por Francia el repetido Convenio Berenger-Mellon, tiene Francia que pagar los 400 millones de pesos que equivalen a 10,000 millones de francos en el año próximo.

Se ha pensado en Francia que el Pacto de paz multilateral, pudiera ser, ya que se firmará en París el 27 del coriente mes de Agosto, motivo eficaz de un arreglo provisional para ese aplazamiento del pago de esos 10,000 millones de francos por Francia a los Estados Unidos; pero parece que Mr. Kellogg ha anunciado que en París no tratará de ningún otro asunto que de la firma del Tratado de Paz multi-lateral.

Ahora bien, el pago de esos 400 millones de pesos, equivalentes a 10,000 millones de francos, por compra hecha por Francia a los Estados Unidos de material de guerra que éstos tenían en Francia al concluir la guerra en Noviembre de 1918, debe hacerse por Francia a los Estados Unidos en Agosto de 1929, ya que Francia ha venido pagando religiosamente los intereses de esos 400 millones de pesos, o sea 20 millones de francos al año.

Este año los intereses del Convenio Berenger-Mellon, lo mismo que también el año pasado, montaban a 30 millones de pesos al año, que Francia pagó puntualmente a los Estados Unidos; es decir, que Francia paga 10 millones de pesos más de lo que pagaba antes del citado Convenio Berenger- Mellon, pero es conforme a los intereses citados en este Convenio.

Poincaré ha venido razonando que no debe Francia pagar los 400 millones de pesos en 1929, aunque no se ratifique el Convenio Berenger-Mellon.

Por medio de una tercera persona, presentó esa solución Monsieur Poincaré a Mr. Mellon, que se halla como es sabido, en París desde hace un mes; y contestó Mr. Mellon que iba a dejar de ser Secretario de Hacienda el 4 de Marzo próximo y no le parecía correcto que tomase esa decisión, que debía ser consultada con el Presidente Coolidge en todo caso.

Otros dicen que Mr. Mellon añadió que si se ratificaba ese Convenio Berenger-Mellon, entonces él podía dirijirse a las Cámaras para el aplazamiento del pago de los 400 millones de pesos, porque entonces habría obtenido algoo de Francia que podía ser objeto de compensación.

Se halla profundamente ocupado el actual Presidente del Consejo de Ministros de Francia en preparar el Presupuesto que ha de regir el año de 1929, el cual puede ser equilibrado tan sólo por un esfuerzo considerable que haga la Nación francesa.

Para poder pagar a los Estados Unidos 10,000 millones de francos en Agosto de 1929, hay que aumentar los ingresos del Presupuesto en un 20 por ciento o en otro caso hacer un Empréstito que aumentaría la enorme deuda flotante, a menos de que se tome esa suma en préstamo al extranjero, lo cual aumentaría de modo similar la deuda de Francia considerablemente.

Parece indudable que Monsieur Poincaré insistirá cerca del Gobierno de los Estados Unidos, buscando algún medio para ratificar el Convenio Berenger-Mellon más adelante, a fin de poder llegar a la venta de las obligaciones de Ferrocarriles e Industrias alemanas, después de transcurrida la toma de posesión del nuevo Presidente de los Estados Unidos.

Si esa prórroga se pudiese obtener de Washington, entonces podría llegarse a ratificar el Convenio Berenger-Mellon, en la seguridad que después del mes de Marzo de 1929, podrá Alemania poner a la venta las Obligaciones de Ferrocarriles e Industrias alemanas, con cuya venta cesarían todas las responsabilidades de Francia respecto de los Estados Unidos, porque con el producto de esas Obligaciones pagaría Francia la totalidad de la deuda a los Estados Unidos, toda vez que estos se cobrarían del producto de esa venta.

TIBURCIO CASTAÑEDA

A TRAVES DE LA VIDA

POR HECTOR DE SAAVEDRA

Yo había ido al muelle, a la llegada del vapor "Presidente Harding" a esperar a una señora turca, amiga mía, que se nombra Halide Edib y es la esposa del doctor Adnan Edib, de Constantinopla, a quienes debo mucha cortesía que estoy obligado a pagar, como toda persona decente. La señora Edib es escritora y el marido es médico y no puede sufrir la literatura. No obstante se llevan divinamente al extremo que por causa de sus escritos liberales ella fué sentenciada a muerte en 1908 y ambos tuvieron que salir huyendo porque el marido no quería aprovechar aquella oportunidad de quedarse viudo.

Recuerdo haber reído mucho, cuando ante nuestras tazas de té que saboreábamos, el marido, entre largas chupadas a la pipa, me refería la disparidad de gustos entre su mujer y él... que los tenían tan unidos.

—Es una extraña paradoja—decía el sabio doctor—como en estos consorcios "de inclinación" lo que mantiene la mayor armonía es precisamente la oposición de pareceres. Nosotros, los turcos, hasta ahora nos hemos casado por amor, y la felicidad, como quien dice: la paz del matrimonio, se debía a la mutua tolerancia, a la indulgencia...

—Al amor—interrumpí yo.

La señora Edib sonrió y mirando con ternura a su marido, me dijo:

—Pero, convenga usted que Adnan, con sus ciencias exactas es antipático...

—Y Halide, con sus sofismas literarios es insoportable—interrumpió el marido.

Y los tres nos echamos a reir.

Pues estos delicados amigos me anunciaron su llegada y el ansia de ver "la América" y fuí a esperarlos y nuestro encuentro fué de los más cordiales.

—¿Y qué tal—pregunté yo al doctor—sigue usted pensando sobre los matrimonios "de inclinación"?

—¡Qué son los únicos, amigo mío!

¡Hay que rendirse ante la simpatía de los sentimientos antipáticos...

Volví a reir como en Constantinopla y dije:

—Nosotros llamamos a eso "la razón de la sinrazón".

—Ustedes tienen a Cervantes—apuntó la señora Edib que conoce bien nuestros clásicos—pero nosotros no poseemos más que nuestra experiencia.

—La mejor maestra—agregué yo.

—Ahora verá usted—dijo el doctor.

Y acercándose a una señora que allí cerca estaba, la dijo:

—Madame. Ruego a usted que me permita presentarla a este amigo mío literato, psicólogo y sociólogo que yo cree sino en la felicidad que se basa en las afinidades electivas.

Y volviéndose a mí, después de decir mi nombre y mis supuestas virtudes, dijo:

—La Condesa Cornelia Carolina Mansfield.

El apellido Mansfield yo lo conocí mucho y como yo todos los días en Londres compran sus zapatos en ese famoso fabricante que es universalmente apreciado. Me guardé muy bien de hablar de nada que oliera a peletería y a fe que hice bien porque no había tal Condesa Mansfield sino, que la dama que viajaba de incógnito, era la Princesa Joachim Albrecht, prima del Kaiser de Alemania y mujer del Príncipe d'Abrecht, un reputado compositor de música que es un gran director de orquesta y cuya fama es mundial.

—Verá usted—dijo la señora al doctor Edib cuando entramos en terreno confidencial—la Princesa que es felicísima y adora a su marido, detesta la música...

—¿Posible!—exclamé yo.

—Los músicos—dijo sonriendo la Princesa—que quieren una buena boda matrimonial no deben casarse con músicos. Es natural que uno se canse con otro que le guste la música, pero los dos con la misma afición más irán acordes. Es bastante para una familia que sea uno solo de los miembros el inclinado a la música. Vea usted, si yo hubiese sido artista habría criticado a Joachim y la cordialidad hubiese sido imposible entre nosotros. Mientras que, aunque oigo la música de mi marido, si como quien oye llover, soy felicísima y estoy deseando llegar a New Port donde me espera...

Me quedé pensativo y luego dije:

—Tiene usted razón, Princesa, pero en el fondo de toda acción humana, mientras más grande es, es el amor...

New York, 1928.

Pensamientos

—Los buenos libros realzan el carácter, depuran el gusto, despiertan repugnancia hacia los placeres groseros, y nos levantan a una superior esfera de pensamiento y de acción.—O. S. Marden.

Ningún otro ser de la tierra idealmente el hombre puede soñar.

Brillan las joyas, reflejando en sus facetas la luz. Más, ¿qué vale el diamantino brillo, al lado de unos ojos fulgurantes, esparciendo rayos de gracia y alegría?

La Hora Actual

LA CASA DE VELAZQUEZ

(Especial para el DIARIO DE LA MARINA)

Está próximo a terminarse en la **Moncloa** un edificio que ha de tener gran influencia en el futuro: La **Casa de Velázquez.**

No hay ningún español, enamorado de las tradiciones, que no tema ver desaparecer ese parque madrileño, que conserva a la capital del reino su antiguo aspecto de fuerza, de rudeza, de aridez, dando la impresión de que se encuentra en medio del páramo castellano, no entre jardines, como casi todas las poblaciones modernas; si no en el corazón del bosque y la montaña; como corresponde al **castillo famoso,** que cantaron nuestros romanceros.

Así es que cada construcción que roba una parcela de su terreno al viejo y tradicional solar de la romántica **Moncloa** es siempre acogido con disgusto, por el temor de que un día llegue a desaparecer, y con ella uno de los mayores encantos de la Corte.

Pero ahora no debe suceder esto: tenemos que convenir en que no existe lugar más apropósito en toda España que éste para la **Casa de Velázquez.** Va a venir pensionada a esta casa la juventud francesa y no se trata sólo de que trabaje y estudie para recibir unas enseñanzas que pudieran lograr en cualquier otro sitio, sino de que ejerza en ella su influencia nuestro ambiente.

En la influencia que España ha ejercido en Francia, se ha notado siempre la **influencia del paisaje,** tanto en los pintores como en los escritores. Los estudios e investigaciones más recientes lo demuestran: Max Jacob asegura que el origen del romanticismo de Víctor Hugo, ese gran apóstol que elevó a escuela la dispersa tendencia romántica de su época, se debe a la impresión que causó en su espíritu juvenil la visión de España y, sobre todo, sus visitas au Museo del Prado, ante los cuadros de Rivera, del Greco y de Velázquez, las figuras severas, llenas de secreto ardor, sensuales y místicas, martirizadas y serenas, en una resignación orgullosa. Según el ilustre escritor, el romanticismo francés tuvo su cuna en el Museo del Prado.

La impresión profunda de nuestros paisajes se ve en Alejandro Dumas, en Teófilo Gautier, en Barres, que se apodera del alma de Toledo como Merimée de la pasión de Andalucía, Manet de la Valenciana y Delacroix de los misterios y ensueños del ambiente supersticioso y lleno de amenazas de un pueblo nutrido en leyendas.

Los huéspedes de este **Palacio de la Moncloa** van a ser los **Normalianos franceses;** esa juventud estudiosa y artista de donde sale la mayoría de los nuevos pensadores y de los políticos del porvenir. Se ha hecho para ellos, que sueñan con el viaje a la España de la tradición, este palacio de la España moderna, que no arranca su raíz del pasado para seguir creciéndo y elevándose.

Colocado en la parte mjs elevada de la Moncloa el palacio de severo y noble estilo español, tiene en su puerta de entrada la joya de la antigua puerta del **palacio de los Condes de Oñate,** que estaba situado, en la calle Mayor, cercano a la Puerta del Sol. Predisponen ya por sí solos la situación y el edificio.

Aquí lucharán los franceses su temperamento, quizás demasiado lógico, con la nieve fría del Guadarrama; pues si se emplea la ducha contra la sin razón hay que emplearla también contra la razón demasiado pesante y apelmazada.

Es indudable que la savia rígida y creadora de España ha de obrar en el temperamento medidor y juicioso de Francia, para darle una proporción y un lanzamiento interesantes. Aun dotado de todas las comodidades, y de la moderna calefacción, el palacio de la Moncloa ha de dar la sensación del frío fantástico del Guadarrama, ese **frío delgado,** incomparable por su maleabilidad, **"tan sutil que mata a un hombre y no apaga un candil".** Esta dureza va bien con el espíritu de España y dará mayor austeridad al pensamiento de los alumnos de la **Casa Velázquez,** para hacer comprender la diferencia que existe entre su París, rodeado de valles fértiles, y Madrid, puntiagudo, alto, en lo más elevado de la meseta de España, rodeado de montes lunares, en la extensa paramera.

Será para ellos útil esta visión de España, como lo sería el que los españoles fueran a familiarizarse con el espíritu de Francia y limasen su natural aspereza asomándose a los palacios de Versailles, donde cualquier balcón dá a jardines y a lugares buidos y de suave morbidez.

Versailles representa para Francia lo que la Moncloa para España: La leyenda galante de las cortes en decadencia. Pero así como en Versailles se evocan, entre su corte de **bellezas menores,** las deslumbrantes mujeres que fueron favoritas y soberanas, como La Valliere, La Maintenon, La Dubarri o María Antonieta, en la Moncloa no existe más que la **Duquesa de Goya,** como debe llamarse a la fastuosa doña Cayetana de Silva para diferenciarla de las demás de su linaje. Importa poco si sus relaciones con Goya fueron más o menos lícitas, lo importante es la leyenda de poesía, de amor y grandeza que el arte del pintor genial ha puesto sobre la ducal corona. Es la Duquesa de Alba **La Dama Blanca** que se ha de aparecer en las no

El Cabo Schwartz Puso a Dormir Sobre la Lona a Little Jeff

RAY BARBUTTI OBTUVO PARA LOS ESTADOS UNIDOS UNA GLORIOSA VICTORIA EN LOS 400 METROS

Si no Apalean Reciamente a Luque en el Octavo no Hubiera Perdido el Cincinnati

Hasta ese inning había estado el cubano pitcheando en la mejor forma, pero se debilitó grandemente no pudiendo resistir el calor, lo que aprovecharon los muchachos de Mono Amarillo, para caerle a palos y ganar el juego, pues aunque el Cinci empató en el noveno, los Gigantes le hicieron dos más en ese inning, metiendo el juego en el refrigerador

POLO GRONNDS, en Nueva York, agosto 3. (UP).— Adolfo Luque tenía ya segura la victoria sobre el New York Gigantes, para poner nuevamente al Cincinnati Reds, en segundo lugar esta tarde, cuando se debilitó en el octavo inning, sufriendo su Club una inesperada derrota en el noveno, que puso fin al desafío con anotación de siete por cinco a favor de los Gigantes. Un parte de jonrones en las gradas del jardín izquierdo fueron el principal motivo de la derrota de los Reds.

En el octavo inning el Cinci estaba delante, cuatro por uno, pues Luque pitcheaba con gran efectividad, y el as de los lanzadores neoyorkinos, Larry Benton, había saltado del box completamente destrozado por los hits de los Reds.

El intenso calor, como otras veces, tuvo efectos fatales sobre el pitcher cubano, que perdió el control. Todos los lanzadores de los Reds estaban fuera de condiciones, por un motivo u otro, exceptuando a Luque y Rixey, por lo cual el manager Hendricks consintió que el cubano pitchease en el octavo, aunque ya se veía que no podría resistir el terrible calor. Hendricks cree, apesar de la derrota, que Luque era el hombre mejor en aquellos momentos, justificando así no haberlo relevado.

CINCINNATI.

	V.	C.	H.	O.	A.	E.
Critz 2b	5	1	1	3	4	0
Zitzmann lf	5	1	1	2	1	0
Walker rf	3	0	0	2	0	0
Kelly 1b	4	2	2	9	0	0
Stripp 3b	4	0	1	0	4	0
Allen cf	4	0	2	6	0	0
Picinich c	3	1	2	2	2	0
Ford ss	3	0	2	2	3	0
Luque p	3	0	0	0	1	0
Callaghan xx	1	0	0	0	0	0
May p	0	0	0	0	0	0
Totales	35	5	11	26	15	0

x hubo dos outs cuando se marcó la carrera de la victoria; xx: bateó por Luque en el noveno.

NEW YORK.

	V.	C.	H.	O.	A.	E.
Welsh cf	4	0	2	3	0	0
Mann (z)	1	0	0	0	0	0
O'Doul lf	4	0	1	0	0	0
Reese (a)	1	0	0	0	0	0
Ott rf	3	2	25		0	0
Lindstrom 3b	4	2	3	1	0	0
Terry 1b	4	0	1	10	1	0
Jackson ss	3	2	0	1	7	1
Cohen 2b	4	0	2	3	2	0
Hogan c	4	1	2	3	0	0
Benton p	2	0	0	1	3	0
Roush (b)	1	0	1	0	0	0
Walker p	1	0	0	0	0	0
Fitzsimmons p	0	0	0	0	0	0
Totales	37	7	14	27	13	1

Z Bateó por Welsh en el noveno; (a) bateó por O' Deul en el noveno; (b) bateó por Benton en el séptimo.

ANOTACION POR ENTRADAS.

CINCINNATI.	202	000	001	5
New York	010	000	042	7

SUMARIO:

Acumuladores: Hogan 3, Kelly 2, Lindstrom, 2, Allen, Stripp; Terry; Cohen; Ford. Dobles: Hogan, Kelly, Picinich; Ford. Home runs: Hogan; Lindstrom. Bases robadas: Zitzmann Sacrificios: Walker, Picinich, Ford. Double plays: Critz, Ford y Kelly; Jackson; Cohen y Terr. Quedados en bases: New York 7; Cincinnati 6. Bases por bolas: a Luque 2. Pitcher ganador: Fitzsimmons; perdedor: May. Umpires: Reardon; Moran y Magee. Tiempo del juego 1:55. Presenciaron el juego 10.000 fanáticos.

$20,000 Pagará el Gobierno Argentino

Es el déficit que tiene el Club de Ajedrez por el torneo Capablanca y Alekine

BUENOS AIRES, agosto 3. (UP). Hoy se anunció en esta capital que el Gobierno argentino pagará el déficit de veinte mil pesos habido en los gastos del Torneo Capablanca-Alekhine por el campeonato mundial de ajedrez, y el que se celebró el año pasado en Buenos Aires.

El déficit constituía un problema para el Club Argentino de Ajedrez, que organizó el Torneo, en el que Capablanca perdió su título, que hoy ostenta Alekhine.

Loughran Reclama La Faja Mundial de Peso Completo

La Asociación de Boxeo tomará en consideración esta petición muy en breve

NEW LONDON, (Estado de Connecticut), agosto 3. (UP). — La reclamación del título mundial de peso completo, dejado vacante por Tunney con su retirada, hecha por Tommy Loughran, campeón de la división heavy ligera, será considerada por la Asociación Nacional de Boxeo.

El presidente de esta, Thomas Donohue, anunció que la reclamación será tomada en consideración en breve, presentándose un informe sobre los méritos de Loughran.

Este alega, para fundar sus aspiraciones, que era campeón de los peso completo ligeros y había retado a Tunney antes de la retirada de éste.

El plan propuesto por Tunney, para seleccionar el nuevo campeón mundial mediante un torneo de eliminación, ha sido aprobado por Donohue, en nombre de la Asociación.

El Campeón Fly Noqueó a Jeff

Fué en el cuarto round de una pelea marcada a diez

NUEVA YORK, agosto 3. (UP). — Izzy Schwartz, campeón mundial de los fly, noqueó esta noche a Little Jeff, en el cuarto round de la pelea que iba a ser de diez, celebrada en Rockaway Beach. Schwartz resultó superior desde el principio de la pelea, y su victoria era cuestión de rounds desde que se cambió el primer golpe.

Los Yankees son Blanqueados por el S. Luis Browns

El lanzador Gray, de los Carmelitas, se portó como todo un general, y O'Rourke bateó a la campana

SAN LUIS, agosto 3 (UP).—El San Luis Browns le dió hoy los nueve escones a los Yankees, campeones del mundo, ocho por cero, ganándole la serie por primera vez desde 1926.

Gray, pitcheando por los Browns, se portó como un maestro, permitiendo solamente seis hits. O'Rourke, antesalista de los Browns, fué la estrella del batting en el desafío.

El score:

NEW YORK.

	V.	C.	H.	O.	A.	E.
Combs cf	3	0	1	4	0	1
Koenig ss	4	0	0	1	1	2
Ruth lf	4	0	0	3	0	0
Gehrig 1b	2	0	1	7	2	0
Meusel rf	4	0	0	3	0	0
Robertson 3b	4	0	2	1	0	0
Durocher 2b	4	0	1	1	3	0
Grabowski c	2	0	0	2	1	0
Collins c	0	0	0	0	0	0
Hoyt p	2	0	0	0	0	0
Coveleskie p	0	0	0	1	0	0
Thomas p	1	0	1	1	2	0
Durst x	1	0	0	0	0	0
Totales	31	0	6	24	9	3

x—Bateó por Grabowski en el 8.

ST. LOUIS.

	V.	C.	H.	O.	A.	E.
McNeely rf	4	1	1	0	0	0
Brannon 2b	4	0	0	4	7	0
Manush lf	5	1	1	4	0	0
Schulte cf	3	1	2	1	0	0
Kress ss	4	1	0	2	1	0
Blue 1b	3	4	2	11	0	0
O'Rourke 3b	3	0	3	0	0	0
Schang c	3	0	0	5	0	0
Gray p	4	0	2	0	3	0
Totales	33	8	11	27	11	0

New York	000 000 000—0
St. Louis	010 211 30x—8

Dobles: O'Rourke.
Triples: O'Rourke, Manush, Blue.
Empujadores: by O'Rourke 3, Blue 2, Schulte 2, Gray 1.
Sacrificios: O'Rourke, Schulte, McNeely.
Stolen bases: Blue 2, Robretson.
Doble plays: Kress a Brannon a Blue; Brannon a Blue.
Base por bolas: por Gray 3; Hoyt 1; Coveleski e2.
Struck out: por Gray 4; Hoyt 1.
Pitching record: a Hoyt 6 hits 4 runs in 5 innings; a Coveleskie 4 hits 4 runs in 1.2|3 innings; a Thomas 1 hit no runs en 1.1|3 innings.
Quedados en bases: New York 7; St. Louis 7.
Tiempo: 1:54.
Umpires: Guthrie y Hildebrand.
Perdedor: Hoyt.

DESDE VARADERO

Por GUILLERMO PI

—Varadero, Agosto 1o. de 1928.

QUIERO que venga a pescar pargos con nosotros, Alberto Carol nos acompañará en el barco insignia "Tiburón", saldremos al amanecer del sábado que es cuando hace precisamente los tres días después del cambio de luna, se ha de divertir y le prometo una pesca abundante, pargos de ocho a catorce libras, rojos y hermosos, con escamas del tamaño de una peseta y una masa como no la hay igual en el mundo entero; quédese por lo menos hasta el próximo domingo, esto no le ha de interrumpir sus tareas y le servirá de ligero descanso, pues no me explico que usted no lo tenga cuando tan necesario le és, no olvide el viejo refrán español de "cuerpo descansado vale dinero".

Esa amable y tentadora invitación me ha hecho repetidas veces el atlético y caballeroso Comodoro del Náutico de Varadero, Pedrito Lluriá, a la que se ha sumado el vice Comodoro Alberto Carol, tan dinámico, tan simpático y sportivo como el primero. La invitación es tentadora y estoy por aceptarla. ¡Se siente uno tan bien aquí! ¡Es tan hermoso, tan bello y agradable todo ésto que me rodea! Personas y cosas, a porfía, me hacen la estancia en el Club Náutico de Varadero de lo más agradable que pudiera apetecer; de ser cierta la historia del paraíso, aquí fué donde tuvo su asiento, acariciado por las sedas multicolores de sus aguas.

LA ISLA DEL AMOR

No hay que ser un psicólogo rompe-records para darse cuenta del porqué de la extrema dulzura de la raza siboneya que poblaba esta bella isla cuando los conquistadores hispanos hicieron irrupción en ella —me decía en la mañana del domingo mi buen amigo Eugenio Revuelta, doctor en leyes, alto empleado de la Cámara de Representantes, magnífico caricaturista, sportsman y una persona decente visto por todos los ángulos—, este mar, este cielo y esta tierra bañada de contínuo por la más acariciante brisa, donde las plantas brindan sin esfuerzos sus deliciosos frutos, formó el carácter apacible, dulce y hospitalario de sus pobladores aborígenes; más acertado hubiera estado el descubridor llamándola la isla del amor que la isla del Rey Juan.

Muy de acuerdo con Revuelta en su definición de los motivos que formaron el carácter apacible de los primeros pobladores de esta "fermosa" insula, a la que hoy conmueve, como a todos los demás países del orbe, el tráfago inquietante, febril, de la vida moderna, que hace a cada hombre un mísero esclavo de sus preocupaciones, de sus incontables necesidades. Por estas razones y por otras más, sobre las cuales se pudiera discurrir largamente, se viene a Varadero a pensar en común, en la absoluta necesidad de no pensar en nada que no sea un factor de agradable pasatiempo, de bien ganado descanso.

EL SOL DE VARADERO

La lindísima y hermosa "Maricusa" Etchegoyen, hija del Director del Club Náutico, Don Pedro Etchegoyen, fué proclamada, por unanimidad y a viva voz en un mitin atlético de remeros y nadadores, "Miss Varadero", en la mañana del sábado, día que antecedió al de las regatas. Nunca fuí testigo de una más justa elección, pues la bellísima "Maricusa", por sus virtudes y exquisita belleza bien merece reinar en la Playa Azul, y yo en vez de llamarla la "Señorita Varadero", lo que me parece muy poca cosa para ella, con ser mucha la distinción que significa, le llamaría "El Sol de Varadero".

"Maricusa" presidió el almuerzo que se sirvió ese día en el gran salón de recepciones del club. Para ella fueron todas las flores, todas las miradas, todos los cheers de los atletas y comensales todos, homenaje que recibía con su natural candor, sin envanecerse, pagando esos halagos con dulces sonrisas y dando las gracias con gestos de natural distinción.

NADARA EL CANAL DE LA MANCHA

Esos son los propósitos del "Hombre Pez", de Varadero, del gran nadador de distancias largas, Bebito Smith. Cruzar a nado el próximo verano el Canal de la Mancha, la gran faja de agua que separa a Francia de Inglaterra. Para acometer tamaña empresa necesita Bebito el soporte económico del Gobierno, o de los clubs de Cuba que hacen sports de agua, pues sin dinero no es posible llegar tan lejos.

Bebito Smith realizó su gran prueba de nadador de resistencia en la mañana del próximo pasado 15 de Julio, lanzándose desde el muelle del Habana Yacht Club y haciendo de manera magistral el recorrido a todo lo largo de ese litoral hasta llegar al Castillo de la Punta. El nadador fué sacado del agua en las mejores condiciones físicas después de haber estado nadando 5 horas 15 minutos, estableciendo un nuevo record de esa distancia, pues el anterior estaba en poder de Orozco, quien había empleado 6 horas 47 minutos en negociarla.

Este muchacho cardenense es el más autorizado le nuestros nadadores para intentar el cruce del Canal Inglés, que podrá ser, aproximadamente, cuatro veces la distancia que media entre Habana Yacht Club y la entrada de nuestro puerto, tal vez sea un poco menos. El gran inconveniente que se le ha de presentar a Bebito, caso de intentar la empresa, es la gran frialdad de aquellas aguas, a las que seguramente el muchacho cubano no se encuentra habituado. Para hallarse en condiciones necesitaría Bebito un buen tiempo de training en Cabo Gris-Nez, atemperándose a la frialdad de las aguas y bajo las instrucciones de un buen coach francés en ese lado del canal.

Me informo que la distancia que media entre la playa de Marianao y el Castillo de la Punta es de cinco millas, siendo la anchura del Canal de la Mancha, de Francia a Dover, en Inglaterra, de veinte millas, teniendo mucha profundidad y usualmente muy movido, con enormes rollos, lo que dificulta en gran manera pasarlo a nado. En Agosto 6 de 1926 lo nadó la muchacha americana, neoyorquina, Gertrude Ederle, contando sólo unos 16 años de edad, haciendo la distancia en 14 horas 31 minutos, rompiendo todos los anteriores records establecidos por hombres y siendo ella además, la primera mujer que triunfaba cruzando a nado el canal.

Ese mismo año otra mujer, también de la populosa Nueva York, Mrs. Clemington Corson, en Agosto 27, lo pasó a nado invirtiendo 15 horas 32 minutos. El año 1926 lo fué de éxitos de nadadores en el canal inglés, pues dos panaderos, uno alemán, Ernst Vierkoetter, lo nadó en Agosto 30, haciendo el recorrido en 12 horas 43 minutos, y el otro, francés, Georges Mitchel, en Septiembre 9 al 10, negoció la distancia en 11 horas 5 minutos, siendo éste atleta francés, nadador de afición y panadero de oficio, el que tiene el record de menor tiempo invertido en nadar el mencionado canal.

Si la suerte no nos ha acompañado con Pepe Barrientos al ostentar la representación atlética de Cuba en las Olimpiadas de Amsterdam, no debe servir este descalabro para aminorar nuestros entusiasmos en lo que toca a competencias internacionales de sports. La perseverancia es la madre del éxito, nada más cierto, pues muchos de los nadadores que llegaron a coronarse victoriosos, fracasaron muchas veces, pero muchas, antes de lograr el vellocino. Tengamos fe en Bebito Smith, el bien llamado "Hombre Pez", de Varadero, y dispongámonos a realizar los esfuerzos necesarios para que en Agosto de 1929 se lance a las aguas del Canal de la Mancha en pos de una corona de laurel más para esmaltar la historia deportiva de Cuba.

Programa de hoy en las Olimpíadas

El programa de las competencias que se celebrarán hoy en Amsterdam, Holanda, correspondientes a los Juegos Olímpicos de 1928, es el siguiente:

SABADO 4 DE AGOSTO

10.00 a.m.. Decathlon. Carrera de 110 metros con obstáculos.
11.00 a.m. Decathlon. Lanzamiento del disco.
2.00 p.m. Carrera de relevo de 400 metros. (Trials).
2.00 p.m. Decathlon. Salto alo con garrocha.
2.45 p.m. Carrera de releva de 400 m., para mujeres. (Trials)
3.30 p.m. Final de la carrera de Steeplechase para hombres. 3.000 metros.
4.00 p.m. Decathlon. Lanzamiento de la jabalina.
4.00 p.m. Carrera de relevo de 400 metros. (Trials).
5.00 p.m. Decathlon. Carrera de 1.500 metros.

Además se efectuarán competencias de luchas greco-romana, yachting, natación, ciclismo, Penthalon moderno y la parte del Cross country correspondiente a montar caballo.

RAY BARBUTTI UN HEROE DEL ELEVEN DE SIRACUSE SE CUBRIO DE GLORIA EN LA CARRERA FINAL DE LOS 400 METROS

Venció por margen de pulgadas sobre James Ball, de Canadá, al lanzarse sobre el hilo de la meta en una forma tal que causó la admiración de todos en el enorme stadium olímpico de Amsterdam. En los 5,000 metros los finlandeses superaron a sus contrincantes. Nurmi se retrasó para que ganara Ritola

AMSTERDAM, Agosto 3. (UP.)—Un avance heroico de Ray Barbutti, ex-heroe del Gridiron de Syracuse, dió hoy a los Estados Unidos una gloriosa victoria en el final de los 400 metros, y el primer triunfo olímpico en lo que a carreras de hombres se refiere.

Barbutti se lanzó sobre la línea de la meta de la manera más dramática y espectacular que se ha registratado en los modernos juegos olímpicos, pudiendo decirse que venció por el margen de algunas pulgadas. Luchando desesperadamente con James Ball, de Canadá, Barbutti realizó el avance final hacia la meta con el mismo abandono con que acometía los líneas de foot ball en la Universidad de Syracuse.

Gracias a este desesperado esfuerzo, logró pasar la última barrera antes que el veloz canadiense, cuya terrible velocidad en los últimos 50 metros hacía prover una victoria segura para el Canadá.

El tiempo empleado por Barbutti fué de 47.8 segundos. No pudo, sin embargo, batir el record olímpico de 47.6 segundos establecido por E. H. Liddell, de la Gran Bretaña, en los juegos celebrados en París en 1924.

Fuera de la notable victoria de Barbutti, el sexto día de los Juegos Olímpicos fué consagrado a una pequeña comedia filandesa en los eventos de 5.000 metros y otros del Decathlon. Wille Ritolá y Paavo Nurmi, la pareja finlandesa, consiguieron superar a sus doce competidores, entre los que figuraba los mejores corredores de grandes distancias de los Estados Unidos, Gran Bretaña y Suecia.

Lo que pudo quedar de manifiesto hoy es que Nurmi y los funcionarios finlandeses olímpicos estaban de acuerdo para que Ritola ocupara el primer puesto, pues se observó cuando Nurmi se retrasaba intencionalmente con el fin de que su compañero cruzara la meta en 14 minutos y 38 segundos. Nurmi ocupó el segundo lugar, perdiendo por tanto el Campeonato que había ganado en París en 1924, en 14 minutos, 31,2 segundos.

Dos norteamericanos, luchando fieramente con sus rivales extranjeros, llegaron en tercero y quinto lugares respectivamente, y fueron Jim Stewart, de la Universidad del sur de California, y Kenneth Doherty, de la Cadillac A. C., Detroit.

La situación de los seis primeros corredores del Decathlon en la carrera de 100 metros, salto ancho, salto alto, y carrera de 400 metros, es la siguiente:

Hansen, de Suecia, 4,178.85 puntos.

Jarviden, de Finlandia, 4.136.03 puntos.

Stewart, de los Estados Unidos, 4,127.69 puntos.

Yrjola, de Finlandia, 4.103.80 puntos.

Doherty, de los Estados Unidos, 3,845.57 puntos.

Wessely, de Austria, 3.800.45 puntos.

Los últimos cinco eventos del Decatholon se celebrarán mañana.

AMSTERDAM, Agosto 3. (UP.)—Los Estados Unidos sumaron hoy 14 puntos a su total olímpico, obteniendo el primero y sexto lugares en la carrera de 400 metros y el cuarto en la de 5.000 metros.

Los que Batearon Jonrones en los Desafíos de Ayer

Los toros de la estaca están silenciosos por ahora

El de ayer fué otro día de seis cuadrangulares en las dos grandes ligas, siendo los nacionales los que dieron más duro a la majagua, cristalizaron cinco de los seis estacazos de cuatro esquinas.

AYER VIERNES

Hartnett, Cubs	1
Schulte, Phillies	1
Hogan, Giants	1
Lindstrom, Giants	1
Brickell, Pirates	1
Goslin, Senators	1

LOS LEADERS:

Ruth, Yankees	42
Wilson, Cubs	24
Bottomley, Cardinals	23
Gehrig, Yankees	19
Bissonette, Robins	18
Hafey, Cardinals	17
Hurst, Phillies	17
Hornsby, Braves	16
Harpe, Cardinals	16
Hauser, Athletics	15
Totales por Ligas:	
Liga Nacional	418
Totales de temporada	783
Liga Americana	365

TUT VENCE A MILEER

NUEVA YORK, agosto 3. (UP). —King Tut, peso ligero de Minneapolis, le ganó por puntos a Ray Miller en una pelea de diez rounds celebrada en el Estadio de Coney Island. Tut le llevó la pelea a Miller y tuvo la mejor parte en todo el encuentro. También tenía una buena ventaja de peso, pues el suyo era de 135 libras contra 128 1|2 Miller.

Los Estados Unidos Han Sufrido Numerosos Tropiezos en la Olimpíada de Amsterdam

El peso del número y la soberbia actuación en saltos y lanzamientos colocan al Tío Sam en posición ventajosa.—Percy Williams, del Canadá, con par de victorias, es una demostración plena de como progresan los deportes

A PEPE BARRIENTOS LE FALTO ESTAMINA

Las carreras que vienen dándose en las Olimpiadas de Amsterdam han resultado bastante más complicadas de lo que esperaban los críticos. Sobre todo, los que habitamos las Antillas Occidentales, sometidos a la influencia y bajo la sombra de grandeza del coloso americano, no podemos menos que expresar enorme extrañeza que un día tras otro veamos sumergidos en la derrota a las luminarias cuyo nombre tanta reverencia inspiraba a sus admiradores. Wykoff, Paddock, McAllister, Scholz Hubley y demás ases de la velocidad quiera han quedado en segundo lugar en sus respectivas competencias.

¡Caso insólito! Al menos, a primera vista lo parece. Sin embargo, si examinamos los polvos que han dado estos lodos, vemos que la sorpresa es en realidad infundada. Nuestros amantes de los deportes, entre cuyo número colocaremos en primera fila a los cronistas de sports del ramo, no suelen leer crónicas de Inglaterra, Francia ni Alemania, y mucho menos del Canadá, Australia y Africa del Sur, por cuyo motivo los únicos trackmen que conocemos son aquellos que vemos figurar a diario en los periódicos americanos, de los extranjeros que tienen la suerte de llamar la atención de los corresponsales encargados de la información cablegráfica. Fuera de estos señores, estamos ciegos respecto a los demás que cultivan el atletismo en su más pristina forma.

PERY WILLIAMS

Por estos motivos principalmente derrotado Pepe Barrientos en el segundo heat de las eliminaciones fué un verdadero golpe para nuestro orgullo nacional que un canadiense desconocido fuera el que batiera al Relámpago Caribe, que no calificó en el heat, en el que entraron el mencionado Percy Williams y un inglés apellido London, los que cubrieron la distancia de la carrera, los 100 metros, en 10 3-5 segundos, igualando el record Olímpico. Esa fué la única excusa que daban los inteligentes a la derrota del criollo, pero cuando Percy Williams en compañía del inglés London quedaron primero y segundo en la competencia final de los 100 metros, todas las apreciaciones hechas tuvieron que sufrir radical transformación

Y agregar Williams un triunfo en los 200 metros al alcanzado antes en los 100, creimos nosotros oportuno hace este modesto examen de conciencia.

Los Estados Unidos conservan aún por mucho tiempo el mantendrán universal de todo lo que con los sports y el dinero se relacione. Así vemos que a pesar de las numerosas derrotas recibidas hasta el momento actual en las Olimpiadas, su puntuación es tres veces mayor a la de la nación que más de cerca le sigue los passo. La afición al sport es innato en el americano, la prosperidad del inmenso país les permite llevar una vida sana al aire libre y el peso de sus millones de hombres de todas las razas y credos, completa lo que malamente puede llamarse milagro.

LOS MOSQUETEROS

Tan sólo en el tennis, la esgrima y el football soccer tienen que reconocer que por ahora las otras naciones se llevan la palma, y esto debido, en cuanto a los dos últimos deportes, que estos no se cultivan con entusiasmo en la patria de Washington y Abraham Lincoln. En el tennis, Francia, merced a los arrestos de su magnífico cuarteto de Mosqueteros, ha obligado a los Yankees a rendir la posesión del preciado trofeo que lleva el apellido de Dwight Davis, donante de la famosa Copa. Los galos tambien poseen en reserva a Boussus y Landry, para tomar el lugar de sus Ases cuando la edad haga a estos flaquear.

No obstante esta palpable superioridad, producto de la virilidad deportiva de un pueblo en que se funden todas las virtudes del Norte y Sur de Europa, los sports, que sirven de dorado puente para el intercambio social de las naciones, alcanzan cada día mayor auge en los demás pueblos que siguen las aguas que surca la triunfal nave americana.

ATLETAS INGLESES

Inglaterra, cuna de los deportes, que infiltró el amor a los mismos en sus colonias de este lado del Atlántico, ha sido el que con los súbditos del gran imperio británico ha opuesto la mayor resistencia a los americanos, pero también los alemanes en su reaparición han lucido mucho en las competencias, y los firlandeses, suecos, noruegos y dinamarqueses hace ya mucho tiempo que son considerados como verdaderas luminarias en el lanzamiento de la jabalina y en las carreras largas.

Pero no se solamente en los viejos pueblos del continente europeo donde la semilla del sport ha prendido, sino que en Amsterdam vemos a Pina de la Argentina calificando en los semi-finales, los corredores mejicanos distinguiéndose en las largas distancias, y por último hasta a un cubano haciendo un papel, aunque modesto, muy distante de ser desairado en esta homérica lucha de los atletas de todas las naciones.

Salvator.

Debido al Calor se Desmayó Barnes Ganando el S. Luis

La causa de la victoria fué batear mucho los Cardenales y muy poco los Braves

BOSTON, Agosto 3.—(U.P.)—Los leaders de la Liga, los Cardenales, se anotaron su segundo triunfo consecutivo sobre los muchachos de Hornsby, ganando el juego de hoy con score de 5 por 1. Al final del quinto inning Virginal Barnes, que se hallaba pitcheando por los Braves, sufrió un colapso por causa del intenso calor reinante y tuvo que ser sacado del terreno por sus compañeros. La temperatura de hoy fué de cerca de 100 grados Fahrenheit.

Bottomley y Hafel fueron los leaders en el ataque de los Cardenales con tres hits cada uno.

ST. LOUIS

	V.	C.	H.	O.	A.	E.
Douthit, cf.	5	0	0	5	0	0
Holm, 3b.	5	0	1	1	1	0
Frisch, 2b.	4	2	2	1	2	0
Bottomley, 1b.	4	1	3	9	0	0
Haffey, lf.	5	1	3	2	0	0
Harper, rf.	3	1	1	7	0	0
Wilson, c.	2	0	1	2	1	0
Maranville, ss.	5	0	1	0	4	0
Sherdel, p.	4	0	0	0	1	0
Totales	37	5	12	27	9	0

BOSTON

	V.	C.	H.	O.	A.	E.
Richbourg, rf.	4	0	0	3	0	0
Clark, cf.	4	0	1	6	0	0
Sisler, 1b.	4	0	1	7	1	0
Hornsby, 2b.	3	0	0	2	2	0
Bell, 3b.	4	0	0	3	1	0
Brown, lf.	3	1	0	0	0	0
Farrell, ss.	4	0	1	2	5	0
Taylor, c.	3	0	1	4	1	0
Barnes, p.	1	0	0	0	1	0
Cooney, p.	2	0	1	0	1	0
Totales	32	1	5	27	12	0

Anotación por entradas:

San Luis	102 000 101—5
Boston	010 000 000—1

SUMARIO:

Dobles: Hafey, Frisch, Harper, Bases robadas: Sherdell. Sacrificios: Harper. Quedados en bases: San Luis 4; Boston 6. Bases por bolas: a Sherdell 2, a Barnes 3, a Cooney 4. Strike outs: Sherdell 2, Barnes 2, Cooney 2. Pitcher perdedor, Barnes. Umpires: McCormick y Klem. Tiempo del juego: 1:15. Presenciaron 5,000 fanáticos.

Ganan al Detroit el Último Juego de la Serie 9 x 3

Sam Jones amarró corto a los Tigres permitiéndoles solamente cinco hits

DETROIT, agosto 3. (UP).— Los Senadores interrumpieron una racha de cinco derrotas, ganando el último juego de la serie a los Tigres por score de 9 a 3.

Sam Jones solo permitió 5 hits, mientras sus compañeros batearon 11 a Stoner, Billinge y Valgilder.

Score:

WASHINGTON.

	V.	C.	H.	O.	A.	E.
Barnes cf	5	1	1	2	0	0
S. Rice rf	5	0	2	2	0	0
Goslin lf	4	1	1	1	1	0
West 1f	0	0	0	4	0	0
Judge 1b	5	0	0	11	0	0
Ross 1b	0	0	0	1	0	0
Bluege 3b	4	2	2	0	6	0
Cronin ss	4	2	1	1	1	0
Harris 2b	4	1	2	1	4	0
Kenna c	4	1	2	3	1	1
Jones p	3	1	0	1	2	0
Totales	38	9	11	27	15	1

DETROIT:

	V.	C.	H.	O.	A.	E.
Warner 3b	4	0	0	1	2	0
McManus 1b	4	0	1	9	2	0
Gehringer 2b	3	0	0	1	1	0
H. Rice cf	1	1	0	5	0	1
Heilmann rf	4	1	1	6	0	0
Hargrave c	4	1	1	1	0	0
Tavener ss	3	0	0	1	3	0
Sweeney lf	3	0	1	1	0	0
Stoner p	3	0	0	2	1	0
Billings p	0	0	0	0	0	0
Van Gilder p	1	0	1	0	0	0
Totales	30	3	5	27	9	1

ANOTACION POR ENTRADAS.

Washington	100	200	600	9
Detroit	020	000	001	3

SUMARIO:
Dobles: S. Rice; Bluege.
Triples: Harris; McManus.
Home runs: Goslin.
Sacrificios: Jones.
Bases por bolas: por Stoner 2; Jones 2; Billings 4; Van Gilder 3.
Struck out: por Billings 1.
Doble plays: Goslin a Cronin a Kenna; Jones a Ross.
Pitcher perdedor: Stoner.
Umpires: Owens, Geisel y Barry.
Tiempo: 1:48.

Vidal Pimienta, que peleará en el "star-bout" con Tiberio, a seis rounds esta noche, en el "Arena Colón".

Estado de los Teams en la Olimpíada

AMSTERDAM, agosto 3. (UP.) — La posición de los teams que toman parte en los Juegos Olímpicos es la siguiente hoy:

Países	Puntos
Estados Unidos	142
Finlandia	64
Inglaterra	40
Suecia	37
Canadá	33
Alemania	34
Japón	15
Sur de Africa	14
Polonia	10
Irlanda	10
Francia	10
Noruega	7
Haití	5
Hungría	5
Italia	4
Filipinas	3
Austria	1
Holanda	1
Suiza	1

También la Comisión Atlética de N. York

NUEVA YORK, agosto 3. (UP). — La Comisión Atlética del Estado de Nueva York, puede considerar las aspiraciones de Tommy Loughran al título mundial de los heavies en su reunión del martes, dijo hoy el presidente de aquella, Thomas A. Farley. Este no ha querido discutir la aspiración de Loughran, que ha sido presentada a la Asociación Nacional de Boxeo, en New London, Connecticut.

ESTA NOCHE EN ARENA COLON SE OFRECE UN GRAN PROGRAMA DE BOXEO CON DOS STAR BOUTS

Los aficionados al más varonil de los deportes han de quedar satisfechos con la actuación de los mejores semiprofesionales de Cuba

Ya está completo el programa para las peleas semiprofesionales de esta noche en el ring de Arena Colón. El conjunto, como hemos venido diciendo en días anteriores, no puede ser superado; los mejores peleadores de esta categoría se encuentran incluídos en él; las peleas están tan bien casadas, que cada uno de los combates, será una batalla monumental.

LOS PRELIMINARES

Van cuatro preliminares a cuatro rounds cada uno de ellos; y en conjuntosuman el total de ocho estrellas semiprofesionales, que están disputándose los honores de figurar en los Star Bouts. Benny Leonard, el maravilloso peleadorcito, se batirá a primera hora contra omás Barredo, un fuerte adversario que dará fiera pelea. Manuel Rodríguez y José Rojas, son los encargados de la segunda pelea. Hilario Martínez y Agustín Petralanda, se batirán en el tercer bout. Ignacio García y José Rua López, el Paulino semiprofesional y el Jack Delaney, obtarán por los honores del semifinal.

Los Star Bouts

En los Star Bouts, como hemos anunciado, se batirán primeramente Vidal Pimienta y Saturnino Tiberio; luego de

Buenos Juegos Mañana de los Nacionales Amateurs

Cleveland Vence a los Atléticos de Connie Mack

El resultado final fué de 9 carreras por 5, siendo este juego el tercero y final de la serie

CLEVELAND, Dunn Field, agosto 3. (UP).—El Cleveland Indians derrotó al Filadelfia Atléticos hoy, 9 por 5, en el tercero y último juego de la serie.

La Tribu comenzó en el segundo inning con un barrage de cinco hits, ayudándose con los dos errores de Foxx para hacer seis carreras y arre glándose para mantener su margen ene lresto del juego.

Rube Walberg comenzó por el Filadlefia, pero fué sustituído en el segundo inning. Ed Rommel salió en el cuarto y Joe Bush terminó el desafío.

Joe Shaute y Willis Hudlin pitchearon por el Cleveland.

PHILADELPHIA

	V.	C.	H.	O.	A.	E.
Bishop 2b.	4	2	3	3	2	0
Haas cf.	5	1	1	3	0	0
Cochrane c.	2	0	0	3	1	0
Simmons lf.	3	1	2	3	0	0
Foxx 3b.	3	1	2	2	2	2
Miller rf.	4	0	2	2	0	0
Orwoll 1b.	1	0	0	1	0	0
Hauser 1b.	2	0	0	5	0	0
Boley ss.	2	0	0	2	0	0
Hassler ss.	0	0	0	0	0	0
(Walberg p.	1	0	0	0	1	0
Rommell p.	1	0	0	0	0	0
Bush p.	0	0	0	0	2	0
A Hale	1	0	0	0	0	0
B French	1	0	0	0	0	0
C Cobb	1	0	0	0	0	0
D Collins	1	0	0	0	0	0
E Speaker	1	0	0	0	0	0
Totales	33	5	10	24	8	2

A-bateó por Orwoll en el 4.
A-bateó por Boley en el 7.
C-bateó pojr Hommel, en el 7.
D-bateó por Hassler en el 9.
E-bateó por Busch en el 9.

CLEVELAND

	V.	C.	H.	O.	A.	E.
Langford lf.	5	0	1	2	0	0
Lind 2b.	4	2	0	5	2	0
J. Sewell ss.	4	3	4	2	4	0
Hodapp 3b.	3	0	1	1	1	1
Morgan 1b.	2	0	1	8	1	1
Summa rf.	4	1	2	2	0	0
Harvel cf.	3	1	0	4	0	0
L. Sewell c.	4	1	1	3	3	0
Shaute u.	2	1	1	0	0	0
Hudlin p.	2	0	0	0	1	0
Totales	33	9	11	27	12	2

Philadelphia	301 100 000—5
Cleveland	206 000 10x—9

Dobles: Bishop, Summa, L. Sewell, Shaute, J. Sewell, Foxx.
Triples: Simmons.
Sacrificios: Foxx(Cochrane, Hodapp, Morgan, Harvel.
Doble plays: J. Sewell a Lind a Morgan; L. Sewell a Lind.
Base por bolas: por (Walberg, 1; Shaute, 2.
Struc out: por Walber, 1.
Umpires: Campbell, Connolly y Van Graflan.

El Paraíso de los Cazadores

Domingo 29 de julio.—Tercera de la temporada cinegética de 1928 a 1929. —1.300 torcazas cobradas por 18 cazadores en Las Martinas, Remates de Guane, de la tarde del viernes 27 a la del domingo 29 ... ...

El sábado, en el tren de las 11.5 a. m., embarcaron en Pinar del Río los señores Elpidio Gravier (Pipí) y el señor Armisén encontrando en dicho tren al señor Guillermo Gallol, de Santiago de las Vegas, pariente de Pipí, su amigo Máximo de la Habana, excelentes tiradores al vuelo con calibre veinte, que nunca habían cobrado más de veinticinco a treinta torcazas en un día.

En el trayecto de Pinar del Río a Mendoza almorzamos unas torcazas arregladas por Pipí que estaban riquísimas. A las doce y cuarenta salimos para Las Martinas, llegando ellos tres al limpio o tumba de Ortega a las dos y media con Armisén. Encontraron un cruce abundante y alto que parecen totíes; a las cinco aviadoras como en el argot de cazadores se llama a las que vuelan tan alto qu eparecen totíes; a las cinco habían disparado quinientos tiros y cobrado más de trescientas torcazas con las que se marcharon a Mendoza alcanzando el "Gas-car" de las siete y cuarenta, que los dejó en Pinar del Río a las nueve, pernoctando en casa de Elpidio y siguiendo el domingo en el tren de las siete a.m. para Santiago de las Vegas y la Habana. Elpidio se quedó durmiendo en Pinar del Río.

Armisén se quedó en Las Martinas para tirar en el mismo lugar que la tarde del sábado, hasta las nueve a. m. en que cesó el crece cruce de las aviadoras, logrando cobrar cuarenta y siete que unidas a las sesenta del sábado, hacen un total de ciento siete, número igual al que tenía en el Colegio de los Escolapios de Guanabacoa como alumno interno desde 1872 a 1878.

Al llegar a Mendoza para tomar el tren de la una y media, se encontraba en la estación un grupo formado por los señores Francisco Pintado, padre e hijo, doctor Juan García Kohly, teniente A. E. Trujillo, sargentos Francisco A. Sánchez y R. Pérez, y los hermanos Mario y Gastón Sánchez Villalva, que traían más de quinientas torcazas cobradas en los farallones y estaban entusiasmados hasta el punto que hablaban de levantar un empréstito cinegético, porque eso, es decir, otro cazadero igual no se encuentra fácilmente y vale la pena de cualquier sacrificio.

Según noticias, los señores Evilasio Alonso con Segundo Valle, Joaquín Hernández y Canosa fueron el domingo por la mañana para regresar por la noche, trayendo unas trescientas torcazas.

El viernes 27, fueron a la chita callando dos veteranos cinegéticos, señores Luis Pimentel y Faustino López, de la Habana, los que en una tumba próxima a Ortega cobraron entre los dos más de cien torcazas con las que regresaron en el primer tren del sábado.

Los que quieran conocer la mejor combinación para venir a este paraíso de los Cazadores que desaparecerá para mil novecientos treinta si Dios no lo evita, diríjanse a cualquiera de los señores relacionados, y hasta el domingo 6 de agosto, que se promete repetir.

León Armisén.

RESULTADO DE LOS JUEGOS DE AYER

LIGA NACIONAL

Cincinnati	5
New York	7
Chicago	8
Brooklyn	5
St. Louis	5
Boston	1
Pittsburgh	14
Filadelfia	6

LIGA AMERICANA

Boston	3
Chicago	1
Filadelfia	5
Cleveland	9
Washington	9
Detroit	3
St. Louis	8
New York	0

JUEGOS PARA HOY

LIGA NACIONAL

Cincinnati en New York, (dos juegos).
Chicago en Brooklyn.
St. Louis en Boston (dos juegos).
Pittsburgh en Philadelphia, (2 juegos).

LIGA AMERICANA

New York en Chicago.
Pittsburgh en Filadelfia.
Filadelfia en Detroit.
Boston en St. Louis.

El Team Italiano de Futbol Brescia Llegó a New York

NUEVA YORK, agosto 3. (UP). — El famoso team de foot-ball italiano Brescia llegó hoy, en excelentes condiciones, para jugar su primer match de su excursión norte americana el domingo, en Polo Grounds, contra el eleven, todo de estrellas, formado por la Asociación del Estado de Nueva York.

El juez Francisco Mancuso y Humbert Fugazy, el promotor de sports, estaban al frente del numeroso contingente de italianos que fueron a buscar al trasatlántico Duilio a la estación cuarentenaria, en el remolcador Macon, para dar una entusiasta bienvenida a los jugadores italianos.

El Alcalde Walker recibirá oficialmente a los miembros del Brescia el lunes, en la Casa Consistorial.

Sportfolio

Quién tiene más punch: Jack Sharkey o Tom Heeney? Paulino o Tunney? Crée Ud. que Firpo tiene chance si vuelve al ring?

Quién es mejor en la actualidad: Paulino o Sharkey? Crée Ud. que Gene Tunney se retire del ring?

Babe Ruth es superior a Al Simmons, Heilmann, Fothergill y Paul Waner? Cuáles son los pitchers que tienen contratados los Yankees para la temporada de 1929?

A qué atribuye Ud. la caída de los Yankees? Dónde se puede adquirir el Semanario "Sporting News"? Y, cuánto vale?

Dónde se encuentran actualmente los lanzadores: Thurston, Danforth, Dauss y Pillete?

Cuál es la edad del pitcher Pepe Ballesté, del Fortuna? Es zurdo o derecho? Cree Ud. que si gana el Fortuna haga una tournée por el interior de la isla? Visitarían en ese caso a Santiago de Cuba?

El pitcher Carroll, del Detroit, es graduado de algún colegio? Para cuántos teams ha jugado?

Frank Wyckoff estableció algún record en las eliminaciones que se efectuaron en el stadium de Harvard?

Cuántos jonrones bateó Babe Ruth en el terreno de Yankee Stadium y cuántos fuera de sus terrenos?

Es verdad que Fidel La Barba ha retornado al ring? Crée Ud. que vuelva a recuperar su corona?

Cuándo se efectuarán las competencias de natación de la Unión Atlética de Amateus?

Respuestas a las preguntas de ayer

De los New York Gigantes de 1924 sólo quedan tres players: Bill Terry, Travis Jackson y Freddie Lindstrom. Roger Bresnahan es el assistant manager de McGraw.

Johnny Farrell, el nuevo campeón de golf de los Estados Unidos, tiene 25 años de edad. Consideramos a Babby Jones superior.

El mayor número de innings que un club ha jugado en un día es: 27 (dos triple headers), jugado por el Chicago de la Liga Nacional.

Los New York Yankees poseen mejores bateadores y mejores fielders que el Filadelfia Atléticos. Bob Meusel ha dado ya nueve jonrones. Earl Combs es superior a Simmons en el fielding y ambos están muy parejos al bate.

El record Olímpico de los cien metros es 10 3|5 segundos, establecido por Lippencott, de los Estados Unidos, e igualado por Abrahams, de Inglaterra y Percy Williams, de Canadá.

En sus buenos tiempos, Charles Paddock realizó perfomances más brillantes que las que ha realizado hasta ahora Percy Williams. Charles ha sido un verdadero fenómeno del sprint.

Jack Quinn estuvo hace años con los Yankees. Este año ha participado en 12 encuentros. Está llegando al término de su carrera, pues tiene 43 años.

René Lacoste luce más seguro que Henry Cochet, aunque éste es un jugador más brillante. Lacoste debe vencer a Tilden en próximos combates. La sorpresa de este año en la Copa Davis no volverá a repetirse.

Manolo Zaldívar, de la Universidad, es el player que más carreras ha anotado en la presente temporada de los amateurs. Cándido Hernández, de la Policía, es el leading robando bases.

El mejor team que se puede formar entre jugadores amateurs estaría integrado por: Alfredo Consuegra, catcher; José Ballesté, pitche; Cándido Hernández, primera base; Bernardino Rodríguez, segunda base; Gustavo Alfonso, tercera base; Jorge Consuegra, short stop; M. Garros, left field; J. Calvo, center field y Ramiro Seigle, right field.

Lea mañana: Sportfolio

EN EL SUMMER CASINO JAI ALAI

LA NOCHE DE MODA DEL VIERNES CULMINO EN UNA BRILLANTE FUNCION

Los hermanos Cubota dejaron en 11 a Ezequiel y Valdés.—En el gran segundo, triunfaron Ibarlucea y Aníbal; pero Urizar y Pianca llegaron a 28.—Una buena quincena del fenomenal que ganaron Iturino y Basauri. Piston y Labat quedaron en 20

HOY, GRAN SABADO BOTARATE, FUNCION POR LA NOCHE EN EL SUMMER

Viernes elegante. Otra gran función: otro lleno alegre y final en el cuco-frontón del palacio luminoso; llenas y animadas todas sus salas; la orquesta dándole al son en el cabaret; en el cabaret lujo, gracia, esplendor; mujeres bonitas, de elegancia suprema. Y cuando los timbres arman el escándalo metalúrgico número tres, que es la llamada de los soldados románticos a la guerra, en las salas reina el silencio; toda la gracia, la elegancia y la animación se reune en el frontón, crisol de las altas emociones, porque los chicos, estos chiquitos formidables, luchadores y ya maestros, van a iniciar el peloteo sonoro y rudo en la disputa del primer partido.

Que es, como prológo, de veinticinco tantos y lo pelotean, de blanco, los hermanitos Culota, contra los de azul, Esquivel y Valdés, y como dos hermanos buenos, cuando dan trompadas, como cuando juegan pelota pueden con tres, cuando con dos pares, los hermanos Cubota, peloteando como los grandes y los buenos acabaron y remataron a los azules con una forma breve y bonita que todos aplaudimos con dés a las familia. Los dos azules quedaron pegados a la pared y en el tanto once.

Se lleva la primera quiniela, sencilla, Guillermo, que paga con $3.20, y la combinada Guillermo con Basauri, que pagaron con la tonelada de $52.00. Ovación de acuerdo con el pagaron.

Estabamos frente al segundo, de treinta tantos, que salieron a pelotear, los blancos, Ibarlucea y Anibal, contra los azules, Urizar y Pianca. Los cuales, que metiendo el alma en las cestas y armando un gran peloteo, hicieron un partido la mar de accidentado, con la mar de empates sobresaltantes y emocional final. Pues si lo ganaron los dos blancos, los dos azules quedaron en los alteneros y altivos de 28. Pasado el visto, que fué de los gordos, aplaudimos a las bravas parejas.

Cobramos la segunda quiniela sencilla, que se llevó Trecet, pagando con $1, $3.40, y cobramos la combinada que se llevaron Trecet y Urizar, pagando con $12.00; pagos que aplaudimos como graves y serios cobrantes que somos.

Ya estabamos de fenomenal p'arriba: de treinta tantos, que salieron a pelotear, los blancos, Iturrino y Basauri, contra los azules, Pistón y Labat. Muy interesante, rudamente peloteada la primera quincena, que decoraron con varios empates, que se aplaudieron. En la segunda, los dos blancos, elevando el pensamiento a las alturas, y haciendo un peloteo violento, certero, bravo, llegaron a los treinta del camarón, cuando los azules quedaban en el pelao veinte.

Iturrino y Basauri estupendos.

Hoy sábado botarate, otra gran función, por la noche en el Summer Casino, gran Jai-Alai.

D. F.

SUMMER CASINO
(JAI-ALAI)

PROGRAMA OFICIAL para la función No. 79 del Sábado 4 de agosto a las 9 p. m.

Primer Partido a 25 tantos.

Cubota menor y Valdés, Blancos del 14. contra Esquivel 2do. y Pianca, Azules del 14. 1|2.

Primera Quiniela sencilla y de combinación.

Paco menor, Valdés, Pianca, Pascau, Arrondo y Anibal.

Segundo Partido a 30 tantos.

Guillermo, Ibarlucea, Labat, Ba- 14. 1|2. contra Urizar y Labat Azules del 14. 1|2.

Segunda Quiniela sencilla y de combinación.

Guillermo, Ibarcucea, Labat, Basauri, Urizar y Iturrino.

Tercer Partido a 30 tantos.

Pistón y Hugues Blancos del 14. 1|2 contra Rafael y Trecet Azules del 14. 1|2.

Boxer que Fallece

MADRID, agosto 3. (SR). — Ha fallecido el boxeador Ramírez, campeón castellano de peso ligero.

Los Diez Primeros Bateadores de las Dos Grandes Ligas

LIGA NACIONAL.

Player	Club	G	AB	R	H	PC
Hornsby	Boston	89	316	64	121	383
P. Waner, Pitt.		97	386	83	141	365
Grantham, Pitt.		79	274	60	99	361
Bot Tomley St L.		100	386	91	137	355
Sisler, Bton.		56	248	42	88	355

Leader hace hoy un año: P. Waner, Pittsburgh 385

LIGA AMERICANA.

Player	Club	G	AB	R	H	PC
Goslin, Wton.		87	274	51	108	394
Simmons Pphia.		70	267	45	100	375
Gehrig, N. York		104	381	93	137	360
Lazzeri, N. York		85	310	52	111	358
Manush, St. L.		107	443	67	156	352

Leader hace hoy un año: Simmons, Philadelphia 393

DIA TRAS DIA

En todos y en cada uno de los dias del año, Ungüento Monesia se hace necesario en la casa de familia. Es la medicación de los pequeños males, abre, encarna y cierra uñeros, siete-cueros, granos malos, diviesos, golondrinos, cura quemaduras y evita los sufrimientos de esos males que siempre hay en el hogar. Se vende en todas las boticas y siempre debe tenerse a mano. Cómprelo hoy.

E. Morris le Puso Música al W. Sox con Score de 3 x 1

Fué un match muy interesante, pues empataron a una en el segundo y los Red Sox hicieron dos más en el tercero

COMISKEY PARK, en Chicago, agosto 3. (UP) Bid Ed Morris, pitcher de los Red Sox, le puso punto final a la serie de victorias de los White Sox, que era ya de seis, al ganarle el último desafío de ella, tres por uno.

Los dos teams anotaron una carrera en el segundo inning, y el Boston hizo las dos decisivas en el tercero. Morris y Summer recibieron la base, Myer singleó por el jardín central, anotando Morris y haciéndolo despues Summer cuando Flagstead bateó otro single por el left. Morris permitió ocho hits y Thomas seis.

El box:

BOSTON

	V.	C.	H.	O.	A.	E.
Summer lf.	3	1	0	3	0	0
Myer 3b.	4	0	1	0	0	0
Flagstead cf.	3	0	1	1	0	0
Todt 1b.	4	0	0	10	0	0
Taitt rf.	4	1	1	2	0	0
Rogell 2b.	3	0	1	1	6	0
Hoffman c.	4	0	1	4	0	0
Gerber ss.	4	0	0	6	5	0
Morris p.	3	1	1	0	0	0
Toales	32	3	5	27	11	0

CHICAGO

	V.	C.	H.	O.	A.	E.
Mostil cf.	4	0	2	2	0	0
Hunnefield 2b.	4	0	1	1	1	0
Metzler rf.	3	0	0	4	0	0
Falk lf.	3	0	0	1	0	0
Kamm 3b.	4	0	1	1	2	0
Clancy 1b.	4	1	1	9	0	1
Cissell ss.	3	0	0	2	4	0
Berg c.	4	0	3	7	2	0
Thomas p.	3	0	0	0	1	0
z McCurdy	1	0	0	0	0	0
zz Barrett.	0	0	0	0	0	0
Totales	33	1	8	27	10	1

Z bateó por Thomas en el 9o.
ZZ corrió por Berg en el 9o.

Anotación por entradas

Boston	012 000 000—3
Chicago.	010 000 000—1

SUMARIO:

Empujadores: Rogell, Berg, Myer, Flagstead.
Dobles: Berg 2.
Triples: Taitt, Clancy.
Stolen bases: Cissell, Mostil, Hunnefield.
Sacrificios: Todt.
Doble plays: Gerber a Todt; Gissell a Clancy; Rogell a Gerber a Todt.
Hit por pitcher: por Thomas (Morris).
Base por bolas: por Morris 3; Thomas 4.
Struck out: por Morris 4; Thomas 6. Quedados en bases: Boston 8; Chicago 8.
Umpires: Dineen, Nallin y Mc Gowan. Tiempo del juego: 1:51.
Concurrencia: 6,000.

COMENTARIOS SOBRE BASE BALL AMATEUR

LOS ENCUENTROS DE MAÑANA

Para mañana domingo nos anuncia la Liga Nacional de Amateurs muy interesantes encuentros de base ball. Y destácase entre ellos, por la importancia que tiene para las dos novenas contendientes, el que celebrarán Caribes y Marqueses, a segunda hora, en el parque basebolero de Calzada y 16.

Hemos dicho que este game tiene mucha importancia para ambos contendientes y nos explicaremos. El Vedado Tennis se encuentra actualmente a dos juegos de los liders de la Liga, y necesita por lo tanto ganar este choque para mantener firmemente sus aspiraciones championables, pues se supone que los Blanquinegros, contando con el magnífico pitching del Maese Ballesté y el excelente team work de la novena, le ganen a los Toletaris de la Policía, que, por las innumerables dificultades que atraviesan para practicar, no pueden presentar nunca su novena completa.

¿Qué pasaría si los Marqueses resultan derrotados por la Universidad mientras el Fortuna le gana a la Policía? El resultado es fácil de comprender. El team blanquinegro alcanzaría una ventaja de tres juegos sobre su rival más cercano, y entonces resultaría difícil impedir que cargasen con los honores del pennant.

En lo que a los Caribes se refiere, puede asegurarse que este game decidirá definitivamente la suerte de los muchachos de la Universidad. Ellos ocupan actualmente el cuarto puesto en el standing de los clubs con un record de seis victorias y cinco derrotas y si resultan vencidos, bajarán de tal modo que será necesario descontarlos de la lucha; pues colocados en un average de quinientos, con seis victorias y seis derrotas, tendrían que pasar muchas cosas raras para que el triunfo les sonriera al final.

El encuentro será de los notables, y entendemos que deben ganarlo los azules, siempre que el zurdo Ravena se presente en condiciones. El team de la Universidad está atravesando un fuerte slump al bate, y sin poder contar con los servicios de Zaldívar,—el mejor slugger del team—, es imposible que pueda esperarse que salga airoso. Pero, recuerden bien esto: para que gane el Vedado será necesario que Ravena se presente en condiciones, pues en caso contrario será bien aprovechado por los estudiantes y tendrá que abandonar el box antes de terminarse el desafío.

Y saltando Ravena, el resto será fácil para la trouppe de Juanillo Albear, pues Rocamora se queja de fuertes dolores en el brazo, y Delgado, Cano y Vázquez, no tienen calibre suficiente para que se pueda confiar en ellos. Entonces podría repetirse la historia del primer choque entre ambas novenas, cuando los Caribes ganaron con anotación de 21 por 6.

Pero, nos aseguran que Ravena ha hecho buenas prácticas durante la semana, y esto quiere decir que el zurdo hará su mejor esfuerzo para mantener a su club en la lucha. El resto de la novena azul está en magníficas condiciones. Han practicado mucho durante la semana, y esperan desquitarse esta vez la paliza que recibieron en la primera vuelta del campeonato.

Los juegos del Stadium no parecen tan importantes como éste del parque azul, aunque muy bien pudiera ocurrir que se registraran en ellos alguna sorpresa inesperada. En el primer turno jugarán blanquinegros y policías, creyéndose por todos que la novena de Horacio Alonso se anotará su décima victoria consecutiva. Y en el segundo jugarán tigres y yatistas, que terminarán con una fácil victoria para los muchachos de Estrada. El Yacht Club y la Policía disponen de excelente material, pero no están jugando lo suficiente para que pueda esperarse de ellos un triunfo.

El primer juego de Marqueses Field será entre Pulgarcitos y Deportivo de Cárdenas, dos descartados del campeonato, pero con pretensiones de ocupar un buen lugar al terminars la contienda. El Ferroviario tratará de jugar lo mejor posible para ganar, pues si la Policía resulta vencida, entonces se registrará un empate entre ellos y el team de Clavel.

CAMPO ARMADA

Domingo 5. Nombramiento de Arbitros.

Infantiles: Baleares contra Hispano. Arbitro: Rodríguez Piña.

Deportivo Tenerife contra D. C. Gallego. Arbitro: Joaquín Montaner. Jueces de Línea: F. Castro y D. Cabrera.

D. Asturias contra D. Hispano. Arbitro: Francisco Rodríguez. Jueces de línea: J. Pérez y A. Hevia.

Contra el Reuma

El reuma es consecuencia del ácido úrico, que no es más que un desarreglo de la sangre, por eso, para curarse el reuma y todos los males que dependen de desarreglos de la sangre, nada mejor que **Purificador San Lázaro,** que se vende en todas las boticas y en su laboratorio, Consulado y Colón. **Purificador San Lázaro** hace eleminar los malos humores.

Pierden los Robins su Segundo Juego a Manos de los Cubs

El público que presenció el game fué muy escaso, en cambio el calor era insoportable

EBBETTS FIELD, (Brooklyn), agosto 3. (UP). — El Chicago Cubs le ganó hoy su segundo juego consecutivo a los Robins, ocho por cinco. Art Neft trabajó en la primera parte del desafío, pero el calor le rindió y Bush y Jones terminaron el juego. Elliott comenzó por el Brooklyn, pero en el tercer inning los Cubs le batearon, al igual que a Koupal, haciéndole siete carreras, lo suficiente para asegurar la victoria. Gaby Harnett bateó un home run por las gradas del left field. El público fué muy escaso.

CHICAGO

	V.	C.	H.	O.	A.	E.
Englisch ss.	2	1	0	1	1	1
Butler ss.	2	0	0	2	3	1
Maguire, 2b.	5	1	2	4	5	0
Cuyler, rf.	5	0	2	5	0	0
Wilson cf.	4	1	0	0	0	0
Stepheson lf.	4	1	1	2	0	0
Grimm 1b.	4	1	2	9	0	0
Hartnett c.	4	1	1	4	0	0
Beck 3b.	4	2	4	0	2	1
Nehf p.	2	0	0	0	1	0
Busch p.	0	0	0	0	0	0
Jones p.	1	0	0	0	0	0
Totales	36	8	12	27	12	3

BROOKLYN

	V.	C.	H.	O.	A.	E.
Carey cf.	2	0	0	1	0	0
Statz cf.	2	1	1	2	0	0
Bancroft ss.	3	1	1	2	6	1
Hermann rf.	5	0	0	4	0	0
Bressler lf.	5	0	1	2	0	0
Bissonette 1b.	4	3	4	11	1	0
Flowers 2b.	5	0	0	2	2	0
Riconda 3b.	3	0	1	0	4	0
De Berry c.	3	0	0	3	0	0
Elliott p.	1	0	0	0	0	0
Koupal p.	0	0	0	0	0	0
Harris x	1	0	0	0	0	0
Clark p.	0	0	0	0	0	0
Henline xx	0	0	0	0	0	0
Ehrhardt p.	0	0	0	0	0	0
Totales	35	5	8	27	14	1

x bateó por Doak, en el 6.
xx bateó por Clark en el 8.

Chicago	007 001 000—8
Brooklyn	010 120 001—5

Dobles: Cuyler.
Triples: Bissonette, 2
Home run: Hartnett.
Stolen base: Wilson.
Sacrificios: Beck, DeBerry, Wilson.
Doble plays: Bancroft a Flowers a Bissonette; Englisch a Maguire a Grimm, 2; Riconda a Bancroft a Bissonette.
Quedados en bases: Chicago, 6; Brooklyn, 12.
Base on balls: off Elliot, 1; Koupal, 2; Nehf, 2; Bush, 3; Jones, 3.
Strucñ out: by Elliott, 1; Doak, 1; Clark, 1; Nehf, 2.
Ganador: Nehf.
Perdedor: Elliott.
Umpires: Hart, Jorda y Rigler.
Tiempo: 2.05.

EL GRIPPOL
ES DE GRAN EXITO EN EL TRATAMIENTO DE LA GRIPPE, TOS, CATARROS, BRONQUITIS, TUBERCULOSIS PULMONAR, LARINGITIS Y TODOS LOS DESORDENES DEL APARATO RESPIRATORIO.
DOSIS: ADULTOS: 4 CUCHARADAS AL DIA.
PARA NIÑOS: CONSULTESE EL FOLLETO DEL FRASCO.
LABORATORIOS DEL DR. A. C. BOSQUE
TEJADILLO 36

The Crest of the New NASH "400"

HOY

NASH presenta su nuevo y mejor automóvil serie "400"

Nuevo motor de doble encendido
nueva carrocería de "Salón"

Las tres nuevas series NASH que están introduciéndose por todas partes hoy encierran todas las cualidades, potencia y belleza encontradas solamente en los carros más costosos.

No puedo decir más que lo siguiente:
SIEMPRE HA SIDO LA AMBICION DE MI VIDA FABRICAR UN AUTOMOVIL TAL COMO EL NUEVO "400"

C. W. Nash
President, The Nash Motors Company

La Habana tiene un nuevo y mejor automóvil

SIMPLEX "CAMPEON" Patentado
¿Por qué.... Siendo semiflojo Nunca se arruga. Siempre es elegante.
ULTIMA MODA
De venta en las buenas casas.

Aprovechando los Errores del Fila Ganan los Piratas

Se fueron delante los buscaneros en la arrancada, no pudiendo ser alcanzados en todo el recorrido

FILADELFIA, agosto 3. (UP). — Los Piratas ganaron el segundo juego de la serie con el Filadelfia Nacional, 14 por 6. Aprovechándose de los errores del Fila, los Piratas tomaron la delantera y nunca la perdieron. Los dos teams emplearon tres lanzadores. Schulte y Brickell batearon home runs.

Pie Traynor fué el principal bateador, con cinco hits en seis veces al bate.

PITTSBURGH

	V.	C.	H.	O.	A.	E.
Adams, 2b.	5	2	1	2	4	0
L. (Waner cf.	6	3	3	3	0	0
P. Waner rf.	5	1	1	2	0	0
Traynor 3b.	6	3	5	3	0	0
Grantham 1b.	6	2	2	8	1	0
Wright ss.	5	1	3	3	2	0
Brickell lf.	3	1	2	2	0	0
Hargreaves c.	1	1	0	1	0	0
Fussell p.	2	0	1	0	0	0
Hemsley c.	4	0	1	3	0	0
Hill p.	2	0	0	0	0	0
Tauscher p.	0	0	0	0	0	0
Totales	45	14	19	27	8	0

PHILADELPHIA

	V.	C.	H.	O.	A.	E.
Southern cf.	6	0	2	2	0	0
Thompson 2b.	2	0	1	3	2	0
Whitney 3b.	4	0	0	1	1	0
Leach lf.	4	1	2	5	0	0
Deitrich lf.	3	1	0	3	4	0
Klein rf.	4	0	2	1	0	0
Lerian c.	3	2	2	1	0	0
Sweetland p.	1	0	1	1	1	0
Ferguson p.	0	0	0	0	0	0
Schute c.	2	1	2	4	0	0
A. (Williams	0	0	0	0	0	0
Miller p.	0	0	0	0	0	0
B. Davis	1	1	1	0	0	0
Totales	37	6	13	27	11	0

A. Bateó por Ferguson en el 8.
B. Bateó por Miller en el 9.

Pittsburgh	221 100 251—
Philadelphia	001 402 002—

Dobles: L. Waner, Leach, Lerian, Traynor, Grantham, (Wright, 2.
Triples: L. Waner, Klein.
Home runs: Schulte, Brickell.
Sacrificios: Brickell, 2; Thompson.
Base on balls: off Fussell, 3; Hill, 2; Tauscher, 2; Sweetland, 3.
Doble plays: Deitrich a Thompson, 2; Wright a Adams a Grantham.
Struck out: by Fussel, 2; Hill, 1; Tauscher, 1; Miller, 1.
Umpires: Pfirman, Stard y Quigley.
Ganador: Fussell.
Perdedor: Sweetland.
Tiempo: 2:00.

Asociación Americana

AMERICAN ASSOCIATION

PRIMER JUEGO

	C.	H.	E.
St. Paul	010 000 100—2	11	1
Indianapolis	302 000 00x—5	9	0

Kirch, McQuaid, Zahniser y Gaston; Swetonic y Spencer.

SEGUNDO JUEGO

	C.	H.	E.
Milwaukee	040 000 101—6	11	1
Columbus	100 002 000—3	5	0

Dillon y McMenemy; Harris, Wykoff y Shinault.

	C.	H.	E.
Kansas City	000 001 302—6	10	4
Toledo	100 000 000—1	11	1

Ermine y Peters; Buckeye y Hamby, O'Neil.

Minneapolis en Louisville ambos juegos suspendidos por el terreno mojado.

SEGUNDO JUEGO

	C.	H.	E.
St. Paul	002 000 000—2	8	1
Indianapolis	200 010 00x—3	7	1

Hopkins y Gaston; Leverette y Florence.

SEGUNDO JUEGO

	C.	H.	E.
Milwaukee	011 030 010—6	15	1
Columbus	000 010 003—4	8	1

Jonnard, Wingard y Young; Ash y Miller y Farrell

ENGORDE=SEGURO
NO PIERDA TIEMPO PROBANDO
=40 AÑOS DE ÉXITO=
NO CANSE SU ESTÓMAGO COMIENDO DEMASIADO
La PEPTONA se aprovecha (asimila) TODA sin que el Estómago trabaje.
NUTRE directamente al organismo.
NUTRE descansando su Hígado.
VINO PEPTONA BARNET
FERRO FOSFATADO
SABROSO=
=AROMÁTICO=
=SUPER NUTRIFICADOR
Tres Copitas al día engordan mucho más que 100 gramos de la mejor carne, porque además de contener todos los princip

Cómo el Corresponsal del "Diario de la Marina" Vió la Batalla del Campeonato Entre Gene Tunney y Tom Heeney

Tommy Loughran Había Predicho el Final Exactamente Como Aconteció; y los Expertos se Dieron Cuenta de que Tunney, a Pesar de sus Triunfos no es un Boxeador Invencible

(Por D. WALTERS, Corresponsal Especial del DIARIO DE LA MARINA)

NUEVA YORK, julio, 1928.

LA batalla del campeonato pasó como han pasado otras batallas de esta índole, como se esperaba por todos incluso el mismo Tom Heeney, como tiene que suceder cada vez que un peleador inexperto se cruza los guantes con uno que sabe y que no perdona golpe por feo que sea para lograr un fin rápido.

Gene Tunney no ha ganado gloria ninguna en mi concepto. El golpe que precipitó la victoria no es un golpe empleado a menudo por los boxeadores modernos. Me pude dar cuenta de lo que sucedió a Jack Dempsey en Philadelphia que tanto lo irritó. Es el pulgar de Tunney que se introduce en el ojo del adversario y logra cegarlo temporalmente. Es un golpe que algún día tendrá que declararse ilegal. Jim Corbet nunca utilizó ese golpe ni lo ha utilizado ningún boxeador popular. Tal vez Kid Mac Koy lo empleó y es tal vez por eso que Mac Koy goza fama de cruel.

Tunney, a mi modo de ver las cosas, no es el boxeador que él se cree. Es un hombre que tiene cualidades físicas superiores, pero no habilidad boxística. El largo de sus brazos, su rapidez y su resistencia le permiten agotar a su adversario y vencerle. Pero cuando se presenta frente a un boxeador de estilo, Tunney quedaría inútil, porque no podría ni agarrar, ni cegar.

Esto le sucederá seguramente cuando pelee con Tommy Loughran como seguramente pelearán el año entrante. El campeón no necesitó cegar a Heeney para vencerlo. Paulino Uzcudun venció a Heeney sin cegarlo. Dempsey venció a Firpo sin cegarlo.

Desde los días de Sayers y Heenan, y de Randall y Belasco, las peleas por un campeonato del peso máximo siempre han despertado interés general. La batalla entre Tom Sayers y Jack Heenan se celebró en Farnsborough, Inglaterra. Farnsborough es famoso porque fué allí donde luego vivió la desgraciada emperatriz Eugenia. El interés era universal y a pesar de que la batalla se celebró a mediados del siglo pasado cuando no había facilidades de comunicación, como las que hoy conocemos, el mundo entero estuvo pendiente del resultado de esa contienda.

Desde entonces ninguna otra lucha internacional ha despertado tanto interés. Esta misma noche vemos que ha pesar de la publicidad desmedida que se ha dado a la batalla, ésta, entre el neozelandés y el yanqui, falta el interés que se vió a mediados del siglo pasado en la pelea en Farnsborough entre el inglés Tom Sayers y el americano Jack Heenan.

Después de esa batalla ninguna otra despertó tanto interés, con la excepción posible de la pelea entre Sullivan y Charlie Mitchell. Jack Heenan había derrotado al boxeador Joe Coburn y había obtenido el campeonato americano porque el entonces campeón John Morrisey rehusó aceptar el desafío que en público le lanzara Heenan.

Así que Heenan se consideraba entonces el peleador más potente de este continente y para solucionar el problema que se presentaba de dos campeones, uno aquí y otro en Inglaterra, se celebró el desafío por una bolsa de diez mil dólares. Esa fué la bolsa más grande que se podía reunir en esos días.

La batalla se celebró el 19 de abril de 1860 y los contendientes tuvieron que ir de pueblo en pueblo huyendo de las autoridades hasta que por fin pudieron reunirse en Farnsborough. Heenan era mucho más grande que Sayers—unas cinco pulgadas más alto y unas cuarenta libras más pesado. Hoy no se permitiría una pelea bajo tales circunstancias.—A pesar de esta enorme diferencia en peso y tamaño, Sayers iba ganando la pelea, pero el peso del americano lo iba cansando según la pelea iba progresando. Después del asalto 37 la multitud se compadeció del estado de Sayers, y comenzó a aullar y la policía se presentó.

Tan pronto como Heenan vió la llegada de la policía perdió toda la paciencia y noqueó a uno de los testigos de Sayers por no tirar la esponja. En ese orden se pelearon seis asaltos más y al final del asalto 43 Heenan pudo contestar al campanazo mientras que Sayers era llevado en brazos de sus padrinos.

Fué así como el primer campeón americano surgió. Desde ese día el campeonato ha estado en manos de americanos con breves intermitencias. Sayer murió el 8 de noviembre de 1865 y sus funerales fueron imponentes. Heenan luego perdió la corona en Londres perdiendo su pelea con Tom King en el asalto 25.

Como puede verse esta noche las cosas han cambiado mucho desde los días de Sayers y Heenan. Aquellos pelearon 43 asaltos y ganaron diez mil pesos; es decir, los ganó Heenan, porque en esos días ganaba la bolsa quien ganase la pelea. Hoy ningún boxeador del peso máximo que sepa calarse los guantos no entra a un cuadrilátero si no se le garantiza una suma mayor. Tenemos por ejemplo al campeón James Joseph alias Gene Tunney. Sin popularidad, sin atractivos para conseguir una multitud decente en estos días de publicidad, Mister Tunney, por arriesgar el título exige más de medio millón de dólares: una fortuna, lectores. El ex mecanógrafo de una compañía naviera nunca soñó con sumas tan grandes en sus días juveniles.

Hoy, la multitud no pasa de cincuenta mil, que es muy corta comparada con las multitudes que se reúnen en un juego de foot ball o en la batalla entre Jack Sharkey y Jack Dempsey. Y aquella pelea no iba a decidir ningún campeonato ni tenía aspecto internacional. Muchas personas han proclamado esta noche en voz alta que han venido para ver a Jack Dempsey. Y cuando lo presentaron en el cuadrilátero antes de comenzar la pelea, cincuenta mil voces le aclamaron—una ovación que duró varios minutos.

Cuando Joe Humphries, con su voz de cornetín desafinado dijo que Dempsey era el campeón más famoso que la historia del pugilismo conocía, los gritos de la multitud se extendieron. Luego, cuando presentaron al campeón Tunney hubo también aplausos, pero no la ovación espontánea que recibió Dempsey. Heeney mismo recibió tantos aplausos como el campeón, y eso que era el extranjero, el "hombre de abajo" a quien nadie concedía una oportunidad de ganar.

Heeney parece que había recibido instrucciones de tratar de llevar al campeón contra las cuerdas. Ese es el lado flaco de Tunney, quien después de todo no pasa de ser un boxeador corriente, a pesar de lo que sus propagandistas digan. Me di cuenta exacta de que Tunney no es un Tommy Loughran y de que en una pelea con Tomy, el campeón estaría mal visto. En realidad, a mi modo de ver las cosas el pobre neozelandés, sin grandes conocimientos del arte, pesado y poco hábil, tuvo lo mejor de la pelea en el primer asalto. Vi a Tunney errar y vi a Heeney conseguir lo que quería. Si hubiera tenido el "punch" de Dempsey ahí mismo hubiera acabado la pelea, porque pudo desembarcar en la quijada real con bastante facilidad.

Tunney, como todo boxeador mediocre procuró siempre amarrar y debilitar a su adversario por medio de los agarres o "clinches". El campeón ha fortalecido sus muñecas y en los "clinches" logra fatigar a su adversario agarrándolo, y lo hace tan hábilmente que el árbitro no puede darse cuenta. Realmente confieso que no me gusta ni el estilo ni el modo de boxear de este pseudo boxeador literato.

Posiblemente, el campeón escogió a Tom Heeney como el "más fácil" de la multitud de peleadores grandes que hoy tenemos. Paulino Uzcudun, con sus golpes a los riñones; Jack Sharkey, con su rapidez y terrible izquierda; Johnny Risko, con sus golpes cortos, hubieran podido lucir mejor. Frente a Tommy Loughran, el campeón hubiera parecido un novicio. Me parece que el campeón de la categoría semimáxima sería el contendiente ideal y capaz de arrebatar la corona a este campeón literato.

Aun Heeney hubiera podido ganar la pelea en los primeros asaltos, a no ser por esa maldita (dispense la palabra, pero escribiendo viendo al lado de estos dos pseudo boxeadores, cualquiera se irrita) costumbre de meterse en "clinches" como pudiera hacerlo cualquier principiante. Pocas veces se ha visto a Tommy Loughran agarrar. Corbet nunca agarró. Y hay cronista que pretende comparar a Tunney con el maestro elegante Jim Corbett. Heeney es un peleador de tercera categoría.

Knute Hanson, por ejemplo, podría vencerlo con facilidad; Paulino Uzcudun, el primitivo peleador de los Pirineos, lo ha vencido dos veces; Jack Sharkey y Jack Delanar al campeón y si hubiera tenido asaltos; Johnny Risko le ganó aunque los jueces no quisieron creerlo.

Heeney, a pesar de todo eso, no tuvo mucha dificultad en arrinconar al campeón y su hubiera tenido brazos más largos y más flexibilidad de puño hubiera ganado la batalla ahí mismo. Si Heeney tuviera alguna defensa el campeón no haría gran cosa. La pelea no tiene nada de interesante. Es igual a la que se pudiera ver entre dos peleadores de tercera categoría.

Los "clinches" son repetidos; los golpes carecen de fuerza y ninguno de los dos ha demostrado ninguna habilidad boxística extraordinaria. Y eso que el pobre Heeney no tiene estilo ninguno. Pero Tunney, con sus brazos largos, puede con facilidad pegar a partes sensibles de Tom, como la nariz por ejemplo y naturalmente la sangre que se pierde por la nariz siembre agota.

Una vez en los primeros asaltos Tom Heeney fué al suelo, un resbalón que no le hizo gran daño. A mi modo de ver las cosas, Tunney comenzó la pelea creyendo que podría noquear a Heeney. Cuando se dió cuenta de que no podría hacerlo, cambió de estilo y se dedicó a boxear sabiendo que así podría dominar a un adversario inexperto como Heeney.

¡Cuán distinta esta pelea de aquélla en que Luis Angel Firpo arrojó del cuadrilátero al verdadero campeón Jack Dempsey y éste volvió no para "clinchar" sino para pelear! Aquella fué una pelea que no se olvidará nunca.

No hay gran excitación entre los de la galería. Las maquinitas de escribir de los periodistas cliquean monótonamente y los telegrafistas golpean sus manipuladores con regularidad. Apenas si levantan la cabeza para mirar. La noche memorable de la pelea Firpo-Dempsey no había un cronista escribiendo ni un telegrafista trasmitiendo. Todo el mundo estaba parado sobre la punta de los pies y todos los pelos estaban de punta. ¡Qué momentos tan sensacionales fueron aquellos!

No veo la comparación entre este moderno literato Gene Tunney y aquel Jim Corbett que derrotó al gran John L. Sullivan en 1892. Este moderno campeón cuya gran habilidad parece consiste en colocar su pulgar enguantado en los ojos del adversario cegándolos. ¡Valiente golpe para un pugilista moderno!

Un golpe que ningún pugilista utiliza. Con sus brazos largos puede fácilmente alcanzar los ojos del adversario. Loughran, Dempsey, y Sharkey, ni ninguno de los boxeadores modernos se valen de golpes semejantes. Tal vez por eso el campeón carece de popularidad. Tal vez por eso el público silva al campeón cada vez que se le presenta la oportunidad. Porque el público no quiere campeones que se valen de golpes fáciles y dañinos para inutilizar al contendiente de modo que éste no pueda herirle.

Es cierto que en la guerra toda arma se justifica; pero no es menos cierto que el público que paga desea ver una exhibición de fuerza, de destreza, de habilidad y no de cobardía. Y es cobarde utilizar golpes que ciegan. El boxeador moderno no los utiliza. No tardará mucho en que tal golpe se declare tan ilegal como el que va a las delicadas partes bajo el estómago.

Es cierto que es parte de ciencia debilitar al contrario hasta ponerlo en situación de knock out. Pero ¿por qué Jack Sharkey, tan buen boxeador como Tunney, nunca ha hecho algo parecido con sus adversarios?

A pesar de los golpes debilitantes, Tunney no logró evadir los golpes del contendiente en momentos cuando éste se creía ya perdido. La pelea, como era de esperarse, acabó como la había predicho Tommy Loughran la mañana antes, en un "knock out técnico" en el asalto onzavo. Loughran no equivocó ni siquiera el asalto en que terminaría que predijo el estilo de Tunney y sabía que debilitaría al contendiente lo suficiente para noquearlo en el décimo y en el undécimo el árbitro tendría que terminar la pelea y adjudicar la victoria al campeón.

Cosa rara: el público no ovacionó al campeón ni aún cuando éste noqueó a Heeney. Antes al contrario, el pobre Heeney recibió mayores aplausos del soberano. Mañana iré a ver a Tommy Loughran y escribiré una entrevista con este campeón sobre la perspectiva de una batalla entre él y Tunney el año entrante.

REPONGASE

No se deje arruinar, no pierda sus fuerzas, sus energías ni su vigor físico. Hágase joven perpétuo, siga siendo de 20 años. Tome las Píldoras Vitalinas que renueva las energías y reverdecen la edad. Cuando se inicia el desgaste, las Píldoras Vitalinas lo contienen.

BASKET BALL EN EL CLUB LIBERTAD

En días pasados se efectuó en el Floor del Club Libertad, del Reparto Mendoza, un interesante encuentro de basket-ball entre los fives del Club Libertad y los Piratas, saliendo triunfantes los primeros con score de 34 por 29.

Los players del Libertad tiraron menos canastas que sus contrarios, pero estuvieron sumamente efectivos en los fouls goals y eso les dió el triunfo. Se distinguieron Delgado y González por el Libertad, y Sotolongo y Sedano por los vencidos.

El five del Libertad reta por este medio a los siguientes fives: Cerro Sport, Club Atlético de Lawton, Atlético de Porvenir, Propietarios de Lawton y Cerro Atlhetic Club, para uno o varios juegos de basket-ball con nuestro five juvenil, pudiendo darse las contestaciones a los retos el señor Fermín García, teléfonos I-5067 o I-7604.

El score del juego antes mencionado fué:

CLUB LIBERTAD

	Fig.	Fog.	Foc.
Alsina	2	2	2
Delgado	3	4	0
Gómez	2	2	0
Arroyo	0	1	2
González	5	1	1
Totales	12	10	5

PIRATAS

	Fig.	Fog.	Foc.
Camero	0	0	3
Sotolongo	7	0	2
Sedano	4	0	3
Fraga	3	0	2
Puignau	0	1	0
La Fé	0	0	1
Totales	14	1	11

Total de field-goals por club:
Libertad 34
Piratas 29

LIGA INTER-SOCIAL

La Liga Inter-Social prepara para el domingo los siguientes desafíos:

EN VIBORA PARK

Por la mañana, comenzando a las nueve y media, Teléfonos y Maristas. Y por la tarde, en el primer turno, San Carlos contra Seguros Whitner y después, Marianao contra Santos Suárez.

Vacarán: Vassallo y Dependientes.

Las Grandes Justas de Natación que Prepara la Y. M. C. A. Prometen Resultar Brillantes

Vedado Tennis, Universidad, Varadero y Y. M. C. A. discutirán el triunfo.—Las competencias se efectuarán los días 10 y 11.—Todos los nadadores están realizando buenas prácticas

Los atletas de la Universidad, Vedado Tennis y Náutico de Varadero que se han inscripto para competir en las grandes justas de natación que se celebrarán en la piscina de la Y. M. C. A. los días 10 y 11 de Agosto parecen dispuestos a ofrecer bellísimas demostraciones el día de las competecias.

Todos los días, desde las nueve de la mañana a las cinco de la tarde, estos nadadores hacen sus prácticas en el hermoso tanque de los triangulares, pudiendo decirse que de progresar como lo han hecho hasta ahora, algunos records quedarán rotos después de las pruebas.

Las inscripciones se cerraron el pasado día 25 de Julio, figurando entre los probables contendientes muchos nadadores de talla que se consideran fuertes aspirantes para las justas de novicios que celebrará la Unión Atlética en Septiembre.

Entre los atletas inscriptos por la Universidad de la Habana por ejemplo figuran César Leonard, Ramiro Valdés Daussá, González y Faura que han de dar mucho que hacer en las competencias. El Vedado Tennis tiene algunos "gallos tapaos", pudiendo citarse a Sorzano, Aballí y Mejer como los mejores. El Náutico de Varadero presentará al chiquillo Alcebo, a La Rosa, y a P. Suárez, y la Y. N. C. A. organizadora de las justas, presentará un conjunto excelente en el que se destacan: los hermanos Mazón, y la combinación alemana Seiler-Roemer.

Esta tarde se reunirán los delegados de los clubs en la Y. N. C. A. para ultimar todos los preparativos de las justas.

Véase a continuación la lista de las inscripciones:

UNIVERSIDAD DE LA HABANA

40 yardas: Leonard, Portillo, Daussá.

Diving: Aguilera F., Nené Hernández.

160 de espalda: Caballero, González, Jessel.

200 yardas de pecho: Portillo, Leonard.

440 yardas: Faura, Llerandi, L. Zapico.

220 yardas: Faura, Barroso, Silvestre.

100 yardas: Aguilera, Barroso, Saenz.

VEDADO TENNIS CLUB

40 yardas: Sorzano, Sánchez, Mejer.

100 yardas: Sorzano, Sánchez, Gallardo.

220 yardas: Aballí, Sánchez, Lancís.

440 yardas: Aballí, Sánchez, Gallardo.

200 Breats: Stedling.

Diving: Montalvo, Mejer.

CLUB NAUTICO DE VARADERO

40 yardas: A. Mora, Alcebo, Suárez.

440 yardas de frente: A. Mora.

Diving: Vila, O. Alcebo.

220 yardas: Villa, La Rosa, P. Suárez.

100 yardas: La Rosa, O. Alcebo.

Breast: P. Alcebo.

Y. N. C. A.

40 yardas: P. Monzón, J. Monzón, Mason.

440 yardas: Barrios, Espino.

160 Backstroke: Seiler, Romer, Mason.

200 Breast: H. Seiler, Roemer.

Diving: O. Ramos.

100 yardas: P. Monzón, Barrios.

220 yardas: Espino, Bos, J. Monzón.

VICTORIA DE EL NAVIO

Ante numerosa concurrencia contendieron el último domingo en los terrenos del Almendares Stars, los fuertes teams "El Navío" y "La Llave", triunfando nuevamente los chicos del terrible "Navío", que ya llevan nueve victorias consecutivas.

Como se esperaba, se jugó un baseball de Liga Grande habiéndose extendido el juego a diez innings con jugadas magníficas, que la multitud de fanáticos que se congregó en torno del terreno premiaba con estruendosos y frenéticos aplausos.

La mayor parte de los componentes de ambos teams tuvieron sus jugadas de significación; pero los que más se distinguieron lo fueron indudablemente: Collazo, Rodríguez, Aguiar, Terán y Torres en el batting. En el fielding: Rojas(el coquero), Delgado y Lavarrera, Joaquín Vega y Pedro Iglesias, insuperables de batería.

EL NAVIO

	V.	C.	H.	O.	A.	E.
Guerra lf.	5	1	2	1	0	0
Eichegoyen 1b.	6	0	0	10	0	1
Lavarrera ss.	4	2	1	1	5	2
Collazo 3b.	6	4	4	2	2	0
Terán rf.	4	1	3	1	1	0
Aguiar cf.	5	1	3	5	0	0
Vega c.	5	0	2	6	0	0
Delgado 2b.	4	1	1	4	5	1
Iglesias p.	3	0	0	0	2	0
F. Borges p.	1	0	0	0	0	0
Totales	42	10	16	30	15	4

LA LLAVE

	V.	C.	H.	O.	A.	E.
Azcona, ss.	4	0	1	2	5	3
López lf.	4	1	0	3	0	0
Rojas 2b.	5	0	0	2	6	0
Torres 3b.	6	2	3	1	2	1
Feliciano c.	5	2	3	3	1	0
Borges 1b.	4	2	2	16	0	1
González cf.	4	1	1	1	1	0
Candelario rf. p.	5	1	1	0	1	0
Rodríguez p. rf.	5	0	4	1	2	0
Totales	42	9	15	29	18	5

Anotación por entradas:

La Llave	103	030	110	0—	9
El Navío	020	031	003	1—	10

SUMARIO

Three base hits: Aguiar, Rodríguez. Two base hits: Collazo 4, Terán, Torres, Feliciano. Sacrifice hits: Terán 2, Gonzalez, Azcona. Double plays: Rodríguez 2, por Iglesia 1, por Borges 2, por Candelario 2. Base por bolas: Borges 5, Candelario 0, Iglesias 0, Rodríguez 4. Tiempo: 2 horas 8 minutos. Umpires: Garcia y Ramos.

Scorer: Wenceslao Rodríguez.

Nota: La carrera decisiva se hizo habiendo dos outs.

El Club Tenerife Invita a un Campeonato de Foot Ball

Tengo el gusto de invitar por este medio, a un cambio de impresiones que ha de tener lugar en nuestro local social, el viernes día 3 de los corrientes, a las 9 de la noche, a los representantes de los Club de foot ball ass. cuyas instituciones no se hallen inscriptas en ningún Campeonato o Concurso o registrados en alguna Federación.

Se encarece especialmente la asistencia de dos delegados por cada uno de los siguientes clubs:

Deportivo Bulnes; Mercado; La Purísima; La Ambrosía; La Polar; Candado; La Lechera; Gener; Angeles; Bergadua; Ron Castillo; Deportivo Galicia; Deportivo Vedado y Rumayó.

Consulado número 99, C. altos.
Habana, Agosto 1o. de 1928.

Tomás González Rodríguez.
Secretario general.

NACIONALES AMATEURS

La Liga Nacional de Amateurs nos anuncia para el próximo domingo, los siguientes encuentros de base ball.

EN EL STADIUM

En el Parque de los estudiantes se efectuará un doble header de mucho interés, tomando parte en el primer juego del mismo los liders de la Liga, los Blanqui-negros del Fortuna, que tendrán de contrarios a los Toletaris de la Policía. En este match hará su debut como lanzador de los Blanqui-negros, el joven lanzador Raimundo Alonso.

En el segundo turno jugarán los Tigres del Atlético de Cuba con los muchachos del Habana Yacht Club. Será un juego excelente en el que Chicho Hernández tratará de vencer al pequeño Beltrán.

EN MARQUESES FIELD

En el primer turno de la tarde, comenzando a las dos, se enfrentarán los Pulgarcitos del Ferroviario con el Club Deportivo de Cárdenas, y después, a segunda hora, los Marqueses del V. T. C. y los Caribes de la Universidad.

Resurge Lleno de Entusiasmo a la Vida Social y Deportiva el "Santos Suárez Tennis Club"

La simpática sociedad de la Víbora comenzará muy pronto su campeonato de basket ball.—Habrá juegos femeninos y masculinos.—El gran baile del día primero de septiembre será un acontecimiento social en el simpático "home" de los santos

(Por el CONDE GUIDIN)

Emprende el Santos Suárez Tennis Club, esa prestigiosa sociedad viboreña, este palacete social se levanta en la esquina que forman las calles de San Bernardino y San Julio, en el reparto que ostenta su nombre, una nueva era de prosperidad. En breve dará comienzo un interesantísimo campeonato de basket ball inter-socios, masculino y femenino, en el que veremos brillar de nuevo a las estrellas del pasado campeonato inter-social, entre las que se encuentran la dinámica Carmelina Arocha, la sin igual Nena Moreno, la magnífica Rosita Téllez, Evita de Piña y otras más, que con su brillantísima actuación conquistaron el campeonato qeu organizó el año pasado la Liga Inter-Social. También veremos en acción al team que representó al Santos Suárez en el campeonato junior de la Liga, entre los que se encuentran José Guémez, Juanillo Coll, Cabrera, Lui sMoreno, Raúl Moreno, Méndez y otros más.

El Dr. Jesús Formoso, uno de los más distinguidos galenos de la isla, teniente médico del Ejército, ha sido nombrado médico oficial de los "santos", siendo éste nombramiento muy elogiado por todos los que ven con verdadera simpatía el garn adelanto de los muchachos del Santos Suárez, cuya sociedad, es actualmente, una de las mejores de la ciudad nueva.

Como hemos anunciado ya, el día primero de septiembre se efectuará la gran fiesta llamada "Una noche de cabaret", para la cual vestirá el Santos Suárez Tennis Club sus mejores galas. La comisión de propaganda est áhaciendo grandes preparativos para esta suntuosa fiesta,—que promete superar a todas las ya ofrecidas por los "santos"—, y se espera un éxito completo.

La orquesta de los hermanos Palau, así como el sexteto Habanero, han sido contratados para que se encarguen de la parte bailable, siendo ésto motivo suficiente para poder asegurar desde ahora que "Una noche de cabaret" será una verdadera noche parisina. Como número extra se prepara la presentación de una pareja de bailarines franceses que han de deleitar a la concurrencia con los últimos bailes y tangos de moda.

Se hará una hermosa iluminación de la casa club y se inaugurará el nuevo floor de basket ball, que será al mismo tiempo un magnífico "dancing saloon".

Las entradas para esta gran fiesta se pueden adquirir por ahora en la Secretaría del Santos Suárez Tennis Club, al precio de dos pesos, por persona y las invitaciones para las damas podrán solicitarse por medio de algún asociado. Es conveniente aclarar que será requisito indispensable que toda dama se provea de una invitación, pues sin ella no se le permitirá acceso al salón de baile.

Esta fiesta es la primera de una serie que tiene en cartera la comisión de propaganda, que emprende con este motivo una hermosa campaña para colocar al Santos Suárez Tennis Club al mismo nivel de otras grandes sociedades cubanas. La lista de asociados es ya muy numerosa, pero se espera un gran aumento para próximas semanas.

El Sexteto "Santos Suárez Tennis Club" se está preparando para reaparecer en las noches bailables que se organicen, que, desde ahora podemos asegurar que serán lo más frecuentes posibles.

LIGAS MENORES

El estado de los clubs en las Ligas menores es el siguiente:

Liga Internacional.

	G.	P.	Ave
Toronto	59	45	.567
Montreal	56	48	.538
Rochester	54	48	.529
Reading	52	49	.515
Newark	53	51	.510
Baltimore	51	54	.486
Buffalo	46	53	.465
Jersey City	42	65	.393

Liga del Pacifico.

	G.	P.	Ave
Sacramento	20	9	.690
Hollywood	20	9	.600
San Francisco	17	12	.586
Missions	15	14	.517
Ookland	15	14	.517
Lon Angeles	12	16	.418
Portland	9	20	.310
Seatle	7	22	.241

Ass. Americana

	G.	P.	Ave
Indianapolis	62	45	.580
Kan. City	60	47	.561
Stt. Paul	60	49	.550
Minneapolis	58	52	.527
Milwaukee	55	53	.509
Toledo	51	56	.477
Louisville	44	63	.411
Columbus	42	67	.385

Liga del Sur

	G.	P.	Ave
Memphis	20	14	.588
Birmingham	17	14	.549
Little Rr.	18	15	.545
Newo Orleans	16	15	.516
Mobile	16	15	.516
Atlanta	17	16	.515
Chattonaga	15	18	.453
Nashville	11	23	.324

Liga de Texas

	G.	P.	Ave
Houston	23	10	.697
Wichitta	21	12	.636
Dallas	17	15	.531
San Antonio	17	16	.515
Fort Worth	14	17	.452
Waco	14	19	.424
Shreveport	13	20	.394
Beaumont	11	21	.344

Venta "Anuncio"

$17,000.00

EN BENEFICIO DE NUESTROS CLIENTES

2,000 PANTALONES Franela Inglesa: Detallamos a $1.50
comprando juntamente uno de los trajes que exhibimos en nuestras vidrieras

2,000 Pantalones Franela Inglesa, precio normal a $10.00 - $20,000.00
2,000 Pantalones Franela Inglesa, precio VENTA "ANUNCIO" a $ 1.50 - $ 3,000.00
DIFERENCIA A FAVOR DE NUESTROS CLIENTES $17,000.00

Galiano 111
Belascoaín 40
Esquina a San José

STRAND

San Rafael 17
Monte y Aguila

Anuncios A G J-1-5698

M.E.C.D. 2016

Jurisprudencia

MATERIA CIVIL. — Infracción de Ley. — Sentencia No. 100. Mayo 23 de 1928.

LA Compañía A. B. promovió juicio declarativo de mayor cuantía en cobro de pesos, contra la sociedad C. D. y contra E. F. respecto a este como componente de dicha sociedad y, además como fiador solidario de la misma en la operación originaria de la litis. Declarada la sciedad C. D. en rebeldía E. F. contestó la demanda oponiendo la excepción de falta de personalidad relativa al mismo, por no tener el carácter o representación que se la atribuía. El Juzgado desestimó la aludida excepción y, entrando en el fondo del problema, declaró sin lugar la demanda. Apelado este fallo por la actora, la Audiencia lo confirmó en cuanto a la mencionada excepción, revocándolo en sus demás extremos, pues declaró con lugar la demanda, condenando a la sociedad C. D. y a E. F. a pagar solidariamente a la actora la cantidad reclamada. Inconforme, E. F. acudió en casación por infracción de Ley, prosperando el recurso puesto que el Tribunal Supremo lo declara con lugar mediante estos fundamentos:

Siendo Ponente el Magistrado Dr. Miguel Figueroa y Hernández:

CONSIDERANDO: que de acuerdo con lo dispuesto en el artículo 1137 del Código Civil, la concurrencia de dos o más deudores en una sola obligación implicará que cada uno de éstos deba prestar íntegramente las cosas objeto de la misma, solo cuando aquella expresamente lo determine constituyéndose con el carácter de solidaria; que ésta solidaridad exigida por el precepto no puede inferirse de presunciones más o menos fundadas, provenientes de actos o hechos realizados por alguno de los contratantes en momentos de otorgarse la obligación o en otro cualquiera, sino que debe resultar de un modo preciso y claramente determinado de la obligación misma, ya que, por otra parte, la solidaridad es una excepción de la mancomunidad simple o a prorrata, regla general y presunción de derecho en el caso de concurrencia de dos o más acreedores o de dos o más deudores en una sola obligación; y únicamente constituyéndose de manera expresa con aquel primer carácter es que puede producir el efecto de que el acreedor tenga su acción eficaz contra cualquiera de los deudores, que habrán de responder entonces individualmente por el valor íntegro de la deuda.

Considerando: que el contrato contenido en el documento privado obrante a fojas 164 de los autos principales, otorgado entre C. D. y A. B. contiene una cláusula, la séptima, cuyo tenor literal es el siguiente: "Para garantizar las operaciones que A. B. tuviere con los señores C.D. así como para el cumplimiento de este contrato, firmará al pie de la presente el señor E. F. de esta ciudad"que la parte actora señala el texto de esa cláusula y la circunstancias de ser E. F. el más solvente de los socios, mediante lo cual aparece fiando la obligación, como elementos que acreditan en unión de pruebas aportadas, haberse constituido dicha fianza con el carácter de solidaria" y la Sala Sentenciadora, apoyando su criterio en una interpretación de dicho texto, al que se atiene únicamente para la calificación de la fianza, pues de la prueba testifical hace una apreciación que no puede conceptuarse, en puridad, trascendente al mencionado particular, ya que sólo le sirve para sentar que los testigos afirmaron que existía la solidaridad, sin ninguna explicación de tan impreciso aserto; mantiene haberse contraído por E. F. la expresada obligación de fianza con tal carácter solidario y deduce de ello las cinsecuencias inherentes a un convenio de esa clase de acuerdo con los artículos mil ochocientos veinte y dos y 1137 del Código Civil.

Considerando: que el texto transcripto de la cláusula séptima del contrato en cuestión no es indicativo de una obligación solidaria de fianza otorgada por E. F. a favor de la A. B. porque del mismo no resulta forzosa y precisamente, de modo expreso y claro, como es de entenderse que lo exige el Artículo 1137 citado, el carácter aludido, toda vez que obligan a garantizar las operaciones entre las partes contratantes y el cumplimiento del contrato, no es contraer en el concepto de fiador solidario una obligación de esta clase; y habiéndolo entendido de otra manera el Tribunal del juicio, estableciendo una presunción donde la Ley no permite sino expresiones terminantes, infringió, sin duda, los mencionados artículos, conforme atinentemente se aduce en el segundo motivo del recurso; lo que determina la casación de la sentencia, sin necesidad de examinar los otros dos motivos y sin hacer especial condenación de costas en este recurso".

En su segunda sentencia, cuyos fundamentos a continuación se reproducen, la Sala condena a los demandados sociedad C.D. como deudor y a F.G. como fiador, en el caso de no hacerlo aquella, a que paguen a la Compañía demandante la suma reclamada y sus intereses legales, sin que el fiador F. G. pueda ser compelido a pagar a la entida actora si hacerse antes excusión de todos los bienes del deudor sociedad C. D. en la forma establecida en los artículos 1832 y siguientes del Código Civil.

Considerando: que si bien la cláusula séptima del contrato de que se trata no es expresiva—como ya se ha dicho—del otorgamiento de una obligación solidaria de E. F. a favor de la entidad actora, contiene, en cambio, los términos de una fianza otorgada por el mencionado E.F. para garantizar el cumplimiento de lo estipulado en el referido contrato, lo que corrobora la palabra "fiador" puesta por él sobre la firma que estampó al pie del documento en cuestión; que esto sentado, claro es que la demanda no procede en los rigurosos términos con que va enderezada contra E. F.; pero si cabe estimarla dentro de los límites más reducidos de la fianza, dado que pedido lo más, o sea la condena de E. F. como deudor solidario procede, sin apartarse de la naturaleza del derecho cuestionado, antes bien fijándola a la luz de los preceptos, concederlo en una extensión circunscripta a lo que su índole realmente permite; de donde considerando al demandado como fiador que está obligado a pagar por el deudor en caso de no hacerlo éste, con el beneficio de excusión que le otorga el artículo 1830 del Código Civil, por no encontrarse en ninguno de los casos de excepción del 1831, y en la forma establecida en el mil ochocientos treinta y dos; impónese condenarlo en la demanda, aunque en el expresado concepto de fiador; en cuyos términos, así como en los demás no afectados por la casación que se consignan en los fundamentos que se reproducen de la sentencia dictada por la Audiencia, es que se procede la revocación de la sentencia del Juez de Primera Instancia del Norte de la Habana; con las costas en la forma que más adelante se dirá y su aplicación de la Orden tres de mil novecientos uno".

EL concepto de solidaridad nos viene desde el Derecho Romano. En efecto, presenta siempre para el acreedor una doble utilidad; el Profesor de Derecho Romano de la Universidad de Poitiers, Eugenio Petit en su "Tratado Elemental de Derecho Romano", hacia consistir dicha utilidad en la comodidad que existía para el acreedor, toda vez que obtenía lo que le era debido, por una demanda única contra un sólo deudor en lugar de demandar a cada uno por su parte de deuda y a la vez en la seguridad que existía para elegir y dirigirse reclamando el pago al deudor que pareciese más solvente .Los comentaristas del Derecho Romano denominaron esta clase de obligaciones: **Obligaciones Co-Reales** por encontrar en un texto del Digesto las palabras **correus** o **correus** al referirse a estas clases de estipulaciones. En el Derecho Romano la co-realidad era una situación excepcional que requería una estipulación expresa por lo que cuando existía duda si se había estipulado o no la co-realidad había que presumir más bien la división de la deuda según los principios generales.

Este concepto del Derecho Romano del carácter extraordinario de la solidaridad exigiendo una estipulación expresa para que pueda formarse, se ha propagado y llegado hasta nuestros días y puede afirmarse que para constituirse con el carácter de solidaria una obligación, si bien la doctrina no demanda que se use precisamente la palabra "solidaria o solidariamente", exige, sin embargo, que se cumpla esa condición utilizando palabras equivalentes que den la idea de la solidaridad. Manresa, Tomo 8, Página número 191; Laurent, Tomo 17, página 281; Roulier, Tomo 3, Página 445; Aubry y Rau, Tomo 4, Página 22; Larombiere, Tomo 11, Página 590; Giorgi, Tomo 1, Página 117. Examinando estos autores se ve como la doctrina exige para que pueda entenderse constituída solidariamente una obligación que se estipule expresamente de manera que den la idea de la solidaridad. Así Dalluz en su "Tratado de las obligaciones" nos cita una sentencia de la Corte de Grenoble. Se trataba de dos arrendatarios que se obligaron conjuntivamente renunciando a todo beneficio de división y excusión, resolviéndose que esta cláusula equivalía a una promesa de solidaridad y afirmando dicha Corte "que la solidaridad entre deudores no es más en realidad que una renuncia al beneficio de división y excusión. (Sentencia de 20 de enero de 1803).

Esto nos lleva a la conclusión de que siendo en su esencia jurídica la solidaridad entre deudores, la renuncia del beneficio de división y excusión, cuando en una obligación, como en la que fué objeto de este pleito, resuelta por la Sentencia del Tribunal Supremo, que insertamos, no consta constituida la obligación contraída con el carácter de solidaria por no haberse usado las palabras "solidaria o solidariamente" y sí expresiones y palabras distintas para que sean reputadas como equivalentes que den la idea de la solidaridad ya que ésta existirá entre deudores siempre que se renuncie al beneficio de división y excusión.

Para inducir la obligación solidaria se requiere estipulación explícita y si algunos escasos tratadistas o intérprtes se atrevieron a consignar lo contrario, tal opinión no encontró nunca eco entre los Tribunales de Justicia. Los antiguos juristas nos dejaron también algunos artículos idóneos para interpretar la voluntad de los contratantes al objeto de resolver si habían querido unirse con el vínculo de la solidaridad cuyas reglas se ven repetidas en gran parte por los prácticos modernos, pero nosotros observaremos, de acuerdo en esto con la opinión que primero expusimos y que constituía doctrina en el Derecho Romano, que la única regla absoluta a la que cabe atenerse con seguridad, se reduce a excluir la solidaridad siempre que la voluntad de los contratantes aparezca dudosa. "La obligación solidaria no se presume, sino que debe ser estipulada expresamente". Artículo 1188 del Código Italiano, Artículo 1202 del Código de Napoleón y 1237 del Código Civil Español. Aunque no sea necesario el uso de la palabra "solidaridad o insólido" y basten palabras equivalentes, sin embargo, "es necesario que prueben de modo no dudoso la voluntad de los contratantes". Giorgi, Tomo I. Página 117. En dicha obra y en la misma página textualmente se lee lo siguiente: "Es digno de notarse que el legislador italiano haya preferido la expresión obligaciones in sólido a la de obligaciones solidarias del Código Napoleón. Esto debe inducir a no usar la expresión in sólido para designar aquellas obligaciones en las que aun cuando varios deudores se hayan expuesto a pagar por entero y el pago de uno sólo libere a los demás, no son sin embargo solidarias".

"Pudieron los romanos valerse de las frases in solidum tenere, obligare in solidun para significar también nuestra actual obligación indivisible, nuestra fianza, como cualquiera otra obligación en la que por efecto de principios diversos de solidaridad, se encuentran sujetas por entero varias personas a la obligación de un solo pago; y esto porque los romanos empleaban aquellas expresiones en un sentido mucho más extenso de la idea moderna de solidaridad. Pero no podemos valernos ciertamente de la expresión "obligaciones in-solido" con esta misma amplitud. Para nosotros, hoy estas expresiones tienen un significado riguroso; denotan precisamente el modo de ser de la obligación resultante conjunto de reglas establecidas por el Código Civil, que se ocupan de las obligaciones in solido. Denotan aquellas figuras jurídicas que producen no solo el primer efecto (pago) sino todos cuantos efectos propios de las obligaciones in solido (derecho a repetir, etc.) Hora es en ser cautos en usar estas expresiones y seguir el ejemplo autorizado por nuestro legislador, el cual, con loable propiedad, nos da a conocer en los artículos 1907, 1911 y 1921, que una cosa es la obligación de varias personas sobre una misma deuda o por la totalidad y otra es que estén obligados in solido".

Por último, Photier en su "Tratado de las obligaciones" afirma que para que exista solidaridad "es preciso que los deudores solidarios se hallen obligados a la misma cosa; en el mismo tiempo y por la misma escritura, con la intención de que cada uno de ellos esté tan obligado como si fuera el único deudor.

Siguiendo esta doctrina que hoy insertamos con gran claridad determinante en el Primer Considerado el carácter expreso de la estipulación para constituir la obligación solidaria.

Jorge BARROSO.

CRONICA DE TRIBUNALES

EL FISCAL INTERESA PENA DE PRISION PARA EL QUE ROBO EN LA MORADA DEL MAESTRO DE LA CRONICA, ENRIQUE FONTANILLS

EL SUPREMO CONFIRMA LA REPOSICION DEL JEFE LOCAL DE SANIDAD DEL PUEBLO DE AGUACATE.—QUINCE AÑOS DE RECLUSION SOLICITA EL FISCAL PARA EL MATADOR DEL EX-CONCEJAL MANUEL SILVA LOPEZ (a) "OJITOS".—EL AYUNTAMIENTO DE SAGUA LA GRANDE RECURRE CONTRA EL DECRETO PRESIDENCIAL QUE SUSPENDIO EL ACUERDO DE AQUEL SOBRE TARIFAS DEL ALUMBRADO PUBLICO EN DICHO PUEBLO

EN LA AUDIENCIA

LA MUERTE DEL EX-CONCEJAL MANUEL SILVA

El Ministerio Fiscal formuló ayer conclusiones provisionales en la causa que, por la muerte del ex-Concejal de la Habana, señor Manuel Silva López, (a) 'Ojitos', se sigue a Manuel Valoira.

El representante de la Sociedad califica los hechos de homicidio sin circunstancias y solicita para el procesado Valoira, la pena de 15 años de reclusión, haciendo ascender la responsabilidad civil a la suma de $2.000.00.

Como se recordará Silva López fué muerto, el día 24 de Junio último, en el café titulado 'El Fenix', en Calzada de Belascoain esquina a Concordia, en esta Ciudad.

EL HURTO EN CASA DE NUESTRO COMPAÑERO FONTANILLS

También ha formulado conclusiones el Fiscal en la causa instruída a María Luisa Valdés Fernández, por el hurto de que fué víctima la señora María Radelat, esposa de nuestro querido compañero en la Prensa Enrique Fontanills.

Relata el Fiscal en sus conclusiones que a las 10 y media de la noche del día 19 de Abril último, encontrándose la señora Radelat de Fontanills, sentada en el portal de su casa, sita en la calle I, número 199, en la barriada del Vedado, en esta Capital, tuvo que acudir a una llamada telefónica que se le había hecho, y pasó al interior de su domicilio dejando olvidada y colgada sobre el brazo de uno de los sillones del expresado portal, una cartera de piel conteniendo $112.00 en efectivo, un rosario y un pañuelo, ocasión ésta que aprovechó la procesada María Luisa Valdés Fernández, persona a quien la señora Radelat de Fontanills venía socorriendo monetariamente desde hace años, para de la calle entrar y apoderarse de la citada cartera con todo su contenido, nada de lo cual ha sido recuperado. La cartera, rosario y pañuelo, han sido tasados prudencialmente en $43.50.

Pide el Fiscal para la procesada la pena de seis meses, un día de prisión correccional, apreciándole la agravante de nocturnidad.

OTRAS PETICIONES DEL FISCAL

También ha silicitado el Fiscal las siguientes pe--

Seis años, un día de presidio mayor ,para Mario Rivero Alvarez, por hurto cualificado por el grave abuso de confianza.

Cuatro meses, un día de arresto mayor, para Julio Tapia, por estafa.

Seis meses de arresto mayor, para cada uno de los procesados José Rodríguez González y Juan Rodríguez Alfonso, por estafa.

Cuatro años, dos meses, de prisión correccional para Juan Torres Domínguez, por lesiones graves.

Un año, un día de prisión correccional, para cada uno de los procesados José Ramón Betancourt y Octavio Guerra Hernández, por atentado a agente de la Autoridad.

Dos meses, un día de arresto mayor, para Angel Payá Mora, por lesiones por imprudencia.

Cuatro años, dos meses de presidio correccional, para Hermenegildo Hernández Salas, por robo.

Y un año, 8 meses, 21 días de prisión correccional, para cada uno de los procesados Jacinto Carreras, Pedro Julio Molinet Mantecón y José Pons, Pita, todos, por delito privado.

RECURRE EL AYUNTAMIENTO DE SAGUA LA GRANDE

En la Secretaría de la Sala de lo Civil de esta Audiencia se ha radicado recurso contencioso administrativo que establece el Ayuntamiento de Sagua la Grande, contra resolución del señor Presidente de la República, de 29 de octubre del pasado año, que suspendió el acuerdo de dicho Ayuntamiento sobre tarifas del alumbrado eléctrico público de dicha población.

JUICIOS ORALES CELEBRADOS AYER

Tuvieron efecto, ayer en la Audiencia, los juicios orales de estas causas:

Contra José García González, por falsedad y contra José Chin, por infracción de la ley de drogas.

SEÑALAMENTOS PARA HOY

En el Tribunal Supremo.
No hay señalamientos.
En la Audiencia.
No hay señalamiento

NOTIFICACIONES EN LO CIVIL

Hoy tienen notificaciones, en la Secretaría de la Sala de lo Civil de esta Audiencia, las personas siguientes:

Camilo Pérez; Francisco Villaverde; Ernesto Alvarez Romay; Sergio González Montes; Oscar Edreira; Jesús Figueredo; Eduardo de la Campa Nicolás de Cárdenas; Ambrosio L. Pereira; Felipe de Armas; Manuel Fernández Avalo; Nicolás G. Loyola; Manuel Fontela; Francisco Duany; Eugenio López Vingo; Aurelio Royo; Rodolfo del Puzo; José J. Dennes; Agustín Castellanos; Ramón Illas; Rodolfo Molina; José Toubno Bravo; Felipe Hernández Vilamara; José Emilio Ibarra; Estanislao Hermoso; Alejandro E. Rivero; Manuel Grave de Peralta; Eduardo Valdes Rodríguez; Alfonso López; Jorge Menéndez; Enrique Alvarez Ramirez; José Claro Bejarano; Tomás Granados; Francisco Monsar; Isidro Daumy; Miguel A. Navarrete; Moises Maestri; Juan F. Toscano; Luis Jiménez Causal; Angel Larruy; Linia; Oscar Edreira; Juan R. Medina; Bernabé Vega; Carlos Ferrer; Luis Castro; Manuel de Jesús Román.

EN EL SUPREMO

SIN LUGAR EL RECURSO EN CAUSA POR ROBO

La Sala de Vacaciones del Tribunal Supremo ha dictado sentencia, en el día de ayer, resolviendo el recurso de casación por quebrantamiento de forma establecido por el procesado Mamerto Zaldívar o Alberto Montalvo o Mamreto Montalvo Zaldívar o Carlos Montalvo, comerciante vecino de Guanabacoa, combatiendo el fallo de la Sala Tercera de lo Criminal de la Audiencia en causa que se le siguió por robo, con cuatro circunstancias agraantes.

Dicho Tribunal declara el recurso sin lugar, confirmando, por tanto la pena impuesta po rdicha Sala o sea 1 de diez años de presidio mayor.

NO HA LUGAR A LA APLICACION DE LA AMNISTIA

También ha declarado sin lugar dicha Sala de Vacaciones el recurso de casación que, por infracción de ley, estableciera el penado Manuel Moré, contra el auto de la Audiencia de Santa Clara que le denegó la aplicación de la Ley de Amnistía en un delito de homicidio y por el que fuera condenado Moré a la pena de catorce años, ocho meses, un día de reclusión temporal y a indemnizar a los herederos del occiso en la suma de cinco mil pesos moneda oficial. La Audiencia de Santa Clraa desestimó la aplicación de la amnistía estimando que los hechos, orígen del proceso no tuvieron como móvil el partidarismo político.

Los sucesos los relató dicho Tribunal de esta manera:

'Que en la tarde del 16 de Octubre de 1924, transitaba por la carretera de Macagua, Término Municipal de Calabazar de Sagua, el procesado Manuel Moré, en unión de otros individuos que bien pudieran ser los procesados rebeldes, y hubieron de observar que en dicho lugar y algo distante de ellos venía Urbano Mederos y Alberto con quien se encontraban disgustados por motivos que se desconocen, conviniendo todos en esperarlo en ese lugar de la carretera, frente a la finca San Antonio, con el fin de darle muerte, a cuyo efecto tan pronto Mederos estuvo en frente de los citados procesados, éstos haciendo uso de los revólvers que portaban sin licencia y que no se han ocupado, le dispararon contra aquel, el que recibió como consecuencia de los disparos una herida en la región frontal, que le produjo la muerte pocos dias después.

CONFIRMADA LA REPOSICION DE UN MEDICO

La Sala de lo Civil del referido Tribunal ha declarado no haber lugar al recurso de casación, por infracción de ley, interpuesto por el Ministerio Fiscal, en representación del Estado, en el recurso contencioso administrativo seguido por el doctor José María Madan González, Médico, vecino de Aguacate, pidiendo la revocación de la resolución de la Comisión del Servicio Civil que declaró sin lugar el recurso establecido por dicho Médico contra el Decreto del Secretario de Sanidad que lo dejó cesante en su cargo de Jefe Local de Sanidad del expresado pueblo.

La Sala de lo Civil de esta Audiencia declaró el recurso del doctor Madan con lugar, ordenando su reposición, y ahora la expresada Sala del Supremo, al desestimar el recurso del Fiscal, confirma la sentencia del Tribunal a que, sin hacer especial condenación de costas.

POR INFRACCION DE LA LEY DE EXPLOSIVOS

La repetida Sala de lo Criminal del Supremo ha declarado insustanciable el recurso establecido por Jesús Guerrero Guerrero, condenado por la Audiencia de Oriente, en causa por rapto y firme la sentencia de la Audiencia de Matanzas que condenó a Luis Leonard Mantilla en causa por infracción de la Ley de Explosivos.

(DE LA VIDA CIVIL)

CITACIONES, SENTENCIAS Y OTRAS DISPOSICIONES AYER EN LOS SEIS JUZGADOS DE PRIMERA INSTANCIA

Anunciada la subasta de inmuebles por valor de veinte mil pesos en el Juzgado de Almendares. Otra subasta, por valor de cuarenta mil pesos en el Juzgado del Sur. Emplazamientos

JUICIOS PRESENTADOS AYER

El señor Richard Parkins Houlding, demandado ayer al señor Lorenzo Cerbel García, correspondiendo la demanda—un declarativo de menor cuantía—al juzgado de Primera Instancia del Centro.

También correspondió al Juzgado del Centro, una demanda presentada por "R. Dusacq" contra "Balceiro y Cía".

JUZGADO DE PRIMERA INSTANCIA DE ALMENDARES.

—Por cédula de fecha de ayer, el Secretario Esteban R. Dausá cita para sentencia a Enrique Salcedo, demandado por Germán Nieto Alvarez.

—Por cédula de igual fecha, el propio secretario notifica a María de Atocha y López que ha sido admitida la prueba la demanda establecida contra ella por Alberto García Montoto.

—También notifica el mencionado secretario a Plácido Pacheco de la Cueva que ha sido admitida a prueba la demanda que le sigue la señora Esther Quintana de la Torre.

—El propio secretario cita para las 11 de la mañana del día 10 de los corrientes, a J. F. Baer, demandado por Lawrence B. Ross.

—El propio secretario emplaza a Eduardo González Plata, demandado por Emilia Platas Pontigo.

—Por edicto de fecha de ayer, el secretario Hermógenes Giménez, anuncia para las 10 de la mañana del día 9 de septiembre próximo entrante, la subasta de bienes inmuebles por valor de $20,500.000, embargados a Mercedes, Carlota, Carmen y María Josefa Sousa y Armenteros, por José Genaro Sánchez y León Armisén, para el cobro de unas hipotecas.

—También por edicto de fecha de ayer, el ppropio secretario anuncia para las 9 de la mañana del día 16 de los corrientes, de bienes muebles por valor de $1,132.00 embargados a la sociedad "Suárez y Santillana" por Julita Rovirosa y Escorbio, para el cobro de unas obligaciones.

—Por cédula de fecha 1o. el secretario Enrique Whitmarsh, cita para las 11 de la mañana del día 23 de los corrientes a la sociedad "Rey, Pérez y Cía", con motivo de la tercería de mejor derecho interpuesta por la "Petrolera Shell", en un juicio presentado por aquella.

JUZGADO DE PRIMERA INSTANCIA DEL NORTE.

—Por cédula de fecha de ayer, el secretario Fabio Gárate, cita para las 9 de la mañana del día 14 de los corrientes, a Fidel García Oliva, demandado por Rosa Martell y Burgos.

—Por cédula de igual fecha ,el propio secretario cita para las 9 de la mañana del día 16 del actual, a Elisa Ocanto y Villavicencio demandada por Ambrosio Suéro y López.

—Por cédula de fecha 2, el propio seFcretario notifica a Rodolfo S. Gódinez Sembade, que se ha librado mandamiento al Registrador de la Propiedad del Noroeste, en relación con la demanda que contr adicho señor sigue "Pedro Alvarez Corporation".

JUZGADO DE PRIMERA INSTANCIA DEL SUR.

—Por edicto de fecha de ayer, el secretario Arturo Rauchmann, anuncia para las 10 de la mañana del día 10 de septiembre entrante, la subasta de bienes inmuebles por valor de $40.000.00 embargados a Manuel Fernández Guevara, Manuel Alfonso y Antonio Fernández por el Banco Territorial, para el cobro de unas hipotecas.

—Por cédula de fecha de ayer, el propio secretario emplaza nuevamente a José Antonio Tosar Hernández, demandado por Hortensoa Subizarreta.

—Por cédula de fecha 31, el secretario Manuel Pérez Corrales notifica a Feliciano Pérez que se ha admitido a prueba la demanda que le sigue Gustavo García.

—Por cédula de fecha de ayer, el secretario interino Mario Casanova, emplaza a la sociedad en comandita "Fuentes y Hermanos", demandada por "The Meyer Milling Company".

—Por cédula de fecha 2, el propio secretario cita para las 10 de la mañana del día 14 del actual al señor Alvaro López Laruzosa, o a sus herederos o causahabiente, demandados por María Josefa y Antonio Alentado y Pedroso.

A. CHAPELLI NO VOLVERA A SU PUESTO ACTUAL

Después de la licencia el alcaide de la cárcel pasará a ser jubilado

El Coronel Abelardo Chapelli estuvo ayer en Gobernación. Al salir de las oficinas del Secretario informó a los repórters que había obtenido un mes de licencia, que se prolongará a dos meses y que no volverá a hacerse cargo de su puesto de Alcaide de la Cárcel de la Habana, acogiéndose a los beneficios de la jubilación que ya desde hace meses se ha dictado en su favor. En esta forma inicia Chapelli su alejamiento de la Administración que lo ha contado como un funcionario celoso y probo durante veinticinco años.

Eso sí, el Coronel Chapelli, que ha sido periodista toda su vida y dueño del rotativo La Región, de Camagüey en estos últimos años, se propone reincidir en su oficio, para tener el placer de morir entre la tinta de imprenta, cuando le llegue su turno.

Al señor Chapelli lo sustituirá en su cargo el señor Emilio Pelaez, en la actualidad Segundo Alcaide, corriéndose el escalafón al cubrirse esa plaza.

SALADRIGAS SE HA DECIDIDO A USAR REVOLVER

Tiene poca confianza en el respeto que su autoridad ha inspirado

Como cosa curiosa se ofreció ayer por la mañana a los repórteres de Gobernación el detalle de la visita que hizo a aquel centro gubernativo el conocido juez de Instrucción de la Sección Cuarta de esta capital, doctor Augusto Saladrigas, y Lunar.

Iba el "buen juez", como generalmente se le conoce por sus inflexibles autos de procesamiento en cierta época y por su actuación en el cargo a solicitar, como cualquier ciudadano, una licencia de revólver. Portar arma, el hombre que sólo se impuso siempre por la majestad de la autoridad de que ha estado investido, era algo insólito que movió el interés de los periodistas. Parece que el doctor Saladrigas, ante algunas amenazas de que ha sido objeto, se suma al bando de los que creen que de la cárcel es posible salir, pero no del seno de la muerte, y se apercibe a estar listo a la defensa, por los mismos medios reprobables que usan los demás ciudadanos, portando el Colt, pavoroso pero efectivo, y abonando el impuesto de arma de fuego anual, cuya práctica había tenazmente rehuído.

UN MENOR QUEDO CLAVADO EN UNA VERJA DE HIERRO

Se produjo una grave herida muy cerca del corazón. Quemaduras

Anteanoche el menor Roberto Cofiree Hernández de 8 años, vecino de S. Leonardo y S. Indalecio. Al saltar una cerca de hierro frente a su domicilio, se clavó una de las lanzas que forman la cerca, causándose una gravísima herida en la región mamaria izquierda penetrante en la cavidad toráxica a cortísima distancia del corazón.

El menor fué asistido en Emergencias.

QUEMADURAS

En Emergencias fué asistido ayer de graves quemaduras en todo el cuerpo, José Vera de 4 años de edad vecino de San Martín 11 que sufrió dichas quemaduras al volvarse un jarro con leche caliente.

LESIONADOS CASUALES

Al caerse patinando en el parque Parajón se causó la fractura del brazo izquierdo Armando Dieguez Vázquez de 15 años de dead vecino del Reparto Parajón.

Heriberto Alonso Correa de Luz Caballero 14 en la Víbora se fracturó el radio derecho al caerse casualmente en su domicilio.

Al caerse de una silla en su domicilio Calzada 443 José Lara Fernández de 5 años se fracturó el radio derecho.

SE APROPIO DE LA MALETA

En la Estación Terminal al bajarse de un automóvil para tomar el tren de Santiago de Cuba Alfredo Blanco Salas de San Rafael 12, entregó las maletas que llevaba a un individuo que le dijo era maletera. El tal, se apropió de las maletas con ropas y documentos que aprecia en más de $60.

NO QUIERE ENTREGARLE EL ESTABLECIMIENTO

Manuel Cabañas Mañón que reside en Estrella 133, se quedó mediante subasta en el juzgado Municipal del Sur, con la propiedad de un tren de lavado sito en su domicilio que fué de la propiedad de José Franco y Pedro Marcon. Pero, este último, lejos de dejar el establecimiento ya que ha perdido la propiedad de él, se empeña en quedarse al frente del mismo y en cobrar cuentas apropiándose del dinero y cometiendo por tanto una estafa.

Mañón denunció el hecho a la policía.

Los Correccionales

Primera Sección

ABSUELTOS:— Pedro Rodríguez de daño; José Montedero, de infracción artículo 607 del Código Penal; Victor Victor y Francisco Piris, de amenazas y maltrato de palabras; Antonio Díaz, de coacción; Marina Méndez, de coacción; Castor Gavilanes y Manuel Santizo, de escándalo; Felipe Alvarez de escándalo; Marcelino Crespo, de escándalo; Jesús Mato, de vejación; Angel Moo de vejación; Leandro Suárez y Amador Jordán de escándalo; José García, de stafa; Leopoldo Machado, de hurto; José A. Rodríguez, de estafa; Alfredo Campo y Alfonso Martínez, de estafa.

CONDENADOS:— Miguel García, por estafa: $31.00; Sandy Hassan, por hurto: 31 días; Jesús Rodríguez, de lesiones: $5.00; Manuel Listé por escándalo: 30 días; Antonio González y José Cagigas, por daño: $5.00; Manuel Rodríguez, por daño: $5.00; Valeriano Ladrede, por daño: $5.00; Manuel Montes, por amenazas: $3.00; José García, por amenazas: $3.00.

Segunda Sección

Justo Martínez 5 pesos; Pascual Paz, 5 pesos; Luciano Peón, 2 pesos; Julio Rasco 1 peso; Carmen Mato, 5 pesos; Miguel Prieto 1 peso; Emilio Abreu, 10 pesos; Marcelino Suárez 1 peso; Guillermo Stincen 3 pesos; Juan Alemany 5 pesos; Andrés Larrin 1 peso; Eduardo Alvarez 10 pesos; Julio García 3 pesos, Ismael Kelton 2; Enrique Lago 1 peso; Entogio Galan 2 pesos; Eladio Palomo 1 peso; Pascual Poo 3 pesos; Francisco Jaén 1 peso: Miguel Torres 2 pesos; Carlos M. González 3 pesos; Oscar Palmero 2 pesos; Pastor Peredes 3 pesos; Rafael García 2 pesos; Armando Oliva 1 peso; Roberto Morales 3 pesos; Mercedes Alonso 2 pesos; Manuel Lil 3 pesos.

Tercera Sección

Juez doctor Leopoldo Sánchez. Secretario doctor Ricardo Soler.

Fueron multados en juicios celebrados ayer:

Manuel Tejeiro por daño un peso; María González, por maltrato de palabras tres pesos; Francisco Escobar, por escándalo por embriaguez, diez pesos; Coreto Gómez, por maltrato de palabras y escándalo por embriaguez diez pesos; Abelardo Beker por rifa prohibida cinco pesos; Silvestre Sánchez por lo mismo, diez pesos; Armando Ramos González y Leoncio Oujo por lo mismo que los anteriores treinta y un pesos a cada uno; Camila Haro por escándalo tres pesos; Marina Fernández por desobediencia tres pesos; Ramón Artiles González por escándalo y amenazas cinco pesos; Margarita Hernández por escándalo tres pesos.

Fueron además multadas en $3 y $5: treinta y seis mujeres por escándalos y faltas leves.

Salieron absueltos 22 individuos, se suspendieron 14 juicios.

Cuarta Sección

Juez: Dr. Pablo G. de la Maza.
Secretario: Dr. Mario de la Torre

Multas y arrestos impuestos en juicios celebrados ayer en este Juzgado:

Por infracciones municipales cometidas: 25 pesos a Armando Bernal; 16 pesos a Salvador Fernández, Casimiro Prida, Mario Stinger, Juan Fernández, Miguel Castellanos, Martínez y Linares, Pedro Suárez; 2 pesos a José Luis Peña, Dámaso Lastra, Jesús Suenga; 1 peso a Felipe Mora, Antonio Coca, Antonio Pallarés, Judel Benizonte, Arístides Costa, José Valdés, José González. Por excesos de velocidad: 30 pesos a Isidro Guitian, José Plácido A. Pérez; 15 pesos a Ramón Navas; 4 pesos a Pedro López, José Casado, Félix M. Suárez; 20 pesos a Alfonso Carrodeguas; 2 pesos a Manuel Piñeiro, Juan Capuz, Félix Fernández, Pedro Dopico, Julián Nóbregas, Angel García. Por lesiones: 5 pesos a Gregorio Rodríguez. Por daño al Estado: 1 peso a Fernando Gómez. Por daño: 31 pesos a Primitivo Fundora; 5 pesos a Guillermo Hernández; 2 pesos a Ramón Baltas; 1 peso a Cayetano y Hermano. Por estafa 31 pesos a Enrique Cortés. Por rifa prohibida: 5 pesos a Ofelia Valdés. Por hurto 40 días de arresto a Enrique Fernández.

Salieron absueltos 36 individuos, se decretó la detención de 41 y se suspendieron 52 juicios.

Recaudación por multas en el Juzgado Correccional de la Cuarta Sección.— Movimiento de fianzas durante el pasado mes

El Juzgado Correccional de la Cta. Sección a cargo del licenciado Pablo Gómez de la Maza y del Secretario Dr. Mario de la Torre, sigue su labor incansable actualmente y con la división del juzgado, es de creer que pase a menos penosa la labor que realicen el juez y Secretario y sus competentes y activos empleados.

Durante el pasado mes la recaudación por multas en el juzgado referido fué la siguiente:

Por multas en el Municipio $700.00
Por decomisos en el Municipio $6.66
Por multas en la Zona Fiscal (Sanidad) $888.00
Por multas en la Renta de Lotería $621.00
Por multas en la Sec. Obras Públicas $13.00
Por multas en la Tesorería General con destino al fondo de Pensiones Jubilaciones del Poder Judicial $3.670.00
Por decomisos en la Tesorería General $50.00
Total: $5.898.66.

El movimiento de ingresos y egresos por fianzas durante julio fué el siguiente:

Ingresado durante el mes de Julio $15.500.00
Fondo existente en 30 de Junio de 1928. $8.000.00
Total, $23.500.00
Devuelto en el mes de Julio $19.000.00
Fondo existen en Caja, $4.500.00

PAULA ROMERO SE DEDICA AHORA A LA AGRICULTURA

En Sagua de Tánamo, en Oriente, se dedica a cultivar hortalizas

Entre los informes que la Secretaría de Gobernación recibe de la conducta de los penados que no obstante el vencimiento de su condena están por algún tiempo sujetos a la vigilancia de las autoridades, como parte de la misma que se cumple fuera de la prisión, se ha recibido uno muy interesante que da cuenta de la conducta que observa el ex-verdugo, Antonio de Paula Romero, recien salido de la Cárcel, después de haber ejecutado condenados a muerte, en el número mayor de cuantos han desfilado por el puesto de Ministro Ejecutor de la Justicia.

Paula Romero está en las inmediaciones de Sagua de Tánamo disfrutando la apacible vida de agricultor que se dedica al cultivo de las hortalizas.

Diariamente tiene un leve contacto con la urbe cercana, trasladando a ella en un carretón de su propiedad los frutos de la tierra.

SE LLEVO EL DINERO

María Antonia González española, vecina de 23 número 10, denunció a la Policía que etnregó a Aurelio Coto, con el que iba a casarse, y que trabaja en el Hospital Mercedes, $50 que le pidió para realizar unas compras y Aurelio se apropió del dinero y desapareció.

Cárcel y Vivac

Ingresos del día de ayer.

Ramiro González Cabrera, hurto; Manuel Pazos Valdés, robo; Indalecio Cañizares Cabrera, Inf. Ley Drogas; José Castro Acosta, tva. de violación; N. Feliz Aguirre, hurto; Idelfonso Sastre Pulido, usurpación funciones; Alberto Hernández Rabaza, hurto; José Hernández, hurto.

Salidas:

Ricardo Mendoza, lesiones; Juan González, hurto; Luis Canes Díaz, lesiones; Francisco Sánchez Sánchez, juego; Oscar Manfredi, lesiones; Martín Pedroso Peñalver, lesiones; Prudencio Medina Comesañas, daño a la propiedad.

LESIONADO POR IR ASOMADO A LA VENTANILLA

Menor lesionado por un

ARQUITECTO **MAX BORGES,** INGENIERO

Construcción de casas y VENTA de otras ya alquiladas, produciendo más del 8% de interés, mejor inversión que hipotecas. Desde $2.500.00 hasta $60.000.00, tengo de todos los precios. Algunas facilidades.

Paseo de Martí No. 102 Teléfonos: A-9082 y A-4122

INFORMACION AZUCARERA

MERCADO DE AZUCAR

NUEVA YORK, agosto 3. (UP).—Un tono nervioso, debido parcialmente a la venta de azucares fuera de almacén a Londres, cosa que no se cree haya ocurrido antes, prevaleció en el mercado de futuros en crudos durante el día de hoy.

Los azúcares de Cuba se vendieron a 4.08 ex-almacén. La reducción de 22.000 sacos en las existencias almacenadas, es consecuencia de las recientes ventas efectuadas en este mercado.

Cerró la sesión con baja de 1 a 4 puntos.

Mes	Abre	alto	bajo	cierre.
December	230	233	230	232
January	231	233	231	232
March	235	237	234	235
May	242	244	241	242
July	250	252	250	250
September	218	218	216	217
October	220	220	220	220

MERCADO LOCAL DE AZUCAR

Este mercado estuvo en completa calma, al igual que en días anteriores.

Los despachos recibidos de Nueva York anunciaron un mercado muy irregular, con vendedores a base de 2-5/16 centavos costo y flete. Los refinadores no mostraban gan interés por operar, aunque posiblemente pagarían a 2-9/32 centavos costo y flete.

Durante el día se dieron a conocer las siguientes ventas:

7,000 sacos de Filipinas, para llegar a mediados de Agosto a 4.05 centavos, costo, flete y seguro, a la National Sugar Refining Co.

7,000 sacos de Cuba, en almacén de Nueva York, al equivalente de 2-5/16 centavos costo y flete a la National Sugar Refinig Co.

28,000 sacos de Puerto Rico, para embarque inmediato a 4.08 centavos costo, flete y seguro, a la National Sugar Refining Co.

14,000 sacos de Cuba, para embarque desde Nueva York con destino al Canadá.

Las existencias de azúcares en los Almacenes Afianzados de Nueva York ascendían ayer a 2.212,574 sacos.

En la Bolsa de Azúcares Futuros se vendieron 73,950 toneladas.

CARTA DE APERTURA

NUEVA YORK, Agosto 3.—El comercio detallista ha situado cuantiosos pedidos de refinado no obstante anunciarse una nueva rebaja en las cotizaciones del producto. Este movimiento de compras surtió un efecto favorable en el mercado de futuros, sobre todo en los meses próximos, pero más tarde se descubrió que los contratos de refinado últimamente hechos no colman las esperanzas, como no las colmaron las compras de crudos hechas a primera hora, a consecuencia de lo cual sobrevino un movimiento de ventas que perturbó el mercado. En general, la situación sigue siendo la misma y es probable que continúe siéndolo por algún tiempo a menos que aumenten las compras por cuenta europea o la demanda de refinado.

CARTA DE CIERRE

NUEVA YORK, Agosto 3.—Las operaciones efectuadas hoy en la Bolsa del Azúcar fueron bastante más fuertes que lo usual. Los precios se mantuvieron firmes pero no subieron gran cosa. La demanda de contratos para los meses próximos sólo se desarrolló en escala descendente. Cuantas ventas de costo y flete se hicieron fueron a los mismos precios que prevalecían a principios de la semana. No se sabe todavía si el comercio detallista sigue comprando refinado en gran escala a consecuencia de la reciente rebaja. Lo probable es que no, pues de lo contrario hubiera aumentado la demanda en el mercado de futuros. No ha variado la perspectiva.

MERCADO DE LONDRES

Este mercado abrió sostenido, con vendedores de azúcares de Cuba a 2.30 centavos, libre a bordo. Los compradores interesados a base de 2.27 centavos. Se anunciaron ventas de 2,600 toneladas de azúcares cubanos en almacén de Nueva York a un precio alrededor de 2.27 centavos libre a bordo. Después se anunciaron nuevas ventas de la misma procedencia y en iguales condiciones de embarque a 2.29 centavos libre a bordo. El lunes por ser día festivo, no habrá mercado.

PROMEDIO OFICIAL DEL PRECIO DEL AZUCAR

Precio promedio oficial en Almacén público, alcanzado por la libra de azúcar de acuerdo con lo dispuesto en el artículo X del Reglamento puesto en vigor por el Decreto Presidencial núm. 233 de 14 de Febrero de 1928:

MES DE JULIO

1ª quincena	
Habana	2.278550
Matanzas	2.300088
Sagua	2.304703
Cárdenas	2.306242
Manzanillo	2.278551
Cienfuegos	2.306243
2ª quincena	
Habana	2.174702
Matanzas	2.196244
Sagua	2.200855
Cárdenas	2.202394
Manzanillo	2.174703
Cienfuegos	2.202395
Del Mes:	
Habana	2.222632
Matanzas	2.244172
Sagua	2.248785
Cárdenas	2.250324
Manzanillo	2.222633
Cienfuegos	2.250325

MERCADO DE FLETES

COTIZACIONES

Costa Norte:		
A New York	12	13
A Filadelfia	12	13
A Galveston	12	13
A New Orleans	11	12
A Holifax	—	—
A St. John	—	—
A Savannah	—	—
A Boston	14	15
Costa Sur:		
A Filadelfia	14	15
A New York	14	15
A New Orleans	13	14
A Halifax	—	—
A St. John	—	—
A Boston	16	17
A Galveston	14	15

Estas cotizaciones son exclusivamente sobre azúcar.

BOLSA DE NEW YORK

FERROCARRILES	
Atch Top. Santa	187¼
Atl. Coast Line	—
Baltimore Ohio	105½
Bangor Oroostook R. R.	—
Canadian Pacific	205
Chesapeake Ohio	143
Chi Gt. West com	13
Chi Gt. West pref	26½
Chic. N. W.	—
Chi Mil San Paul com	35⅛
Chi Mil Sa nPaul prf	46½
C. Rock I. P.	116⅜
Delaware Hudson	191½
Erie	52
Erie pref	58⅛
Gulf Mobile	—
Great Northern	—
Kansas City Southern	—
Lehigh Valley	—
Louisville Nash	—
Mo. Kan Tex com	60¾
Mo. Pac. pref	60¾
N. Y. Central	161⅞
N. Y. N. H. H.	55⅛
Norfolk Western	—
Northern Pacific	—
Pennsylvania	64
Pere Marquete	—
Reading	—
St. Louis S. Francisco	112¾
St. Louis Southwestern	86
Seaboard Air Line com	13½
Seaboard Air Line pref	—
Southern Pacific	—
Southern Railway	149
Texas Pac.	—
Union Pacific	193¾
Wabash comunes	71¼
Western Maryland com	39⅛
EQUIPOS	
American Car Foundry	92
American Locomotive	92
Baldwin Locomotive	249
Gen. Rail Sig.	99⅜
Pullman Company	80¼
Lima Locomotive	—
Pressed Steel Car	—
N. Y. Air Brake	—
Westinghouse Air Brake	44⅞
MOTORES	
Graham Paige	33
Chrylr	82¾
Dodge Motors com	16⅝
Dodge Motors prefd	82½
Hupmobile	59⅞
General Motor. New	186⅞
Hudson Motor Co.	82¼
Mack Trucks	89⅛
Nash	86¾
Packard Motors	74¾
Pierce Arrow com	13¼
Studebaker Corp.	72
White	37
Willys-Over	21¾
Yellow Truck	32½
ACCESORIOS	
Am. Bosch Mag.	32⅝
Burns Mfg Co.	36¼
Eaton Axle S.	39⅞
Gabriel Snubber A.	—
Spicer Mfg. Co.	—
Murray Body	48⅜
Stewart Warner	92¼
Timken Roller	129¼
GOMA	
Ajax	8⅜
Fisk Tire	—
Goodrich	76¾
Kelly Springfield Tire	19¼
U. S. Rubber	32⅛
ACEROS	
Am. Steel Fou	52¾
Bethlehem Steel	56½
Colo F. I.	60¾
Crucible Steel	72
Gulf States	—
Inland Steel	57½
Philadelphia Coal Iron	28
Republic Iron Steel	56½
U. S. Steel	140⅜
Vanadiun	72¾
Youngstown	88½
PETROLEOS	
Atlantic Ref.	163
Barnsdall A.	24
California Petrol.	31½
General Asphalt	73¼
Houston Oil	137½
Independ nt Oil Gas	25
Louisania Oil	15
Lago Oil	33
Marland Oil	38¼
Mid Cont Pet.	31
Pan American "B"	44
Phillips Petroleum	40½
Pure Oil	23¾
Shell Union Oil	26¾
Sims Petroleum	21⅛
Sinclair Oil Corp.	27⅜
So. Cal Edison	—
Skelly Oil	32¼
S. O. Calif.	58⅝
Stdard Oil (of New Jersey)	45¼
Texas Co.	63
Texas Pac. Land	25⅞
Tex Pac. C. O.	14⅝
Transcontinental Oil	7⅞
Union Oil Cal.	53⅜
SERVICIOS PUBLICOS	
American For Pow	33½
American Tel and Tel	175
Am. Water Works	—
Columbia Gas	110⅛
Consolidated Gas	143
Elec. Light Pow	34
Internt'l Tel Tel	171½
Interboro R. T.	39
National Power Light	32⅝
North American	70⅝
Pub. Ser. N. J.	55¾
AZUCAR Y FERROCARRILES CUBANOS	
American Beet Sugar	26¼
American Sugar Ref.	69⅜
Cuban Cane Sugar com	5
Cuban Cane Sugar pfd	18¼
Cuban American Sugar	17
Cuba Company	23¼
Gt. West Sug.	33½
Consolidated R. R. of Cuba	73
Punta Alegre	26¼
Puerto Rico Sugar	44½

MERCADO DE NEW YORK

MERCADO DE ACCIONES

NUEVA YORK, agosto 3 (UP).—La baja del interés del dinero y la abundancia de fondos disponibles fueron causa en el día de hoy de que se restableciera la tendencia alcista, conteniendo el movimiento de baja que se registró en los días anteriores. La mayor parte de las acciones cerraron hoy con ganancias, algunas de ellas de grandes proporciones a pesar de la ola de transacciones persiguiendo beneficios inmediatos que ocurrió antes del cierre. El volumen de ventas excedió de los dos millones de acciones, por vez primera desde el 12 de junio.

Las órdenes de venta recibidas durante la tarde de ayer, con motivo del aumento de los préstamos a los corredores, desarregló la lista al comenzar hoy la sesión y las ordenes de venta continuaron afluyendo con per juicio de algunas emisiones, particularmente las favoritas, durante la primera parte de la sesión.

MERCADO DE CAFE

NUEVA YORK, agosto 3. (UP).—Los cablegramas del Brasil y del continente anunciando tendencia a la baja en los precios, el mejoramiento del tiempo en los distritos cafetaleros y la escasa demanda local, fueron causa de malestar en el mercado local de futuros.

El mercado de costo y flete estuvo nominal.

Mes	Abre	alto	bajo	cierre.
December	1600	1604	1600	1600
March	1580	1580	1580	1580
July	1548	1548	1540	1540
September	1590	1593	1590	1590

MERCADO LOCAL DE CAMBIOS

La peseta española estuvo más baja. En el mercado había vendedores de cable a entrega a 30 días fecha 16.48 y solamente pagaban a 16.46.

Firme el cambio sobre Nueva York. Pagaban por cheque a 1/64 de premio.

Más sostenida la libra esterlina.

Entre Bancos y banqueros se operó en cheque sobre Nueva York a la par.

Cotizaciones	Valor.
New York cable	1/16 Pº
New York vista	1/16 Pº
Londres cable	4.85 5/8
Londres vista	4.85 ¼
Londres a 60 d/v	4.83
Paris cable	3.93
Paris vista	3.92
Madrid cable	16.47
Madrid vista	16.46
Hamburgo cable	23.87
Hamburgo vista	23.86
Italia cable	5.25
Italia vista	5.24
Zurich cable	19.25
Zurich vista	19.27
Bruselas cable	13.96
Bruselas cheque	13.95
Toronto cable	3/32 Dto.
Toronto vista	1/8 Dto.
Hong-Kong cable	50.25
Hong-Kong cheque	50.13

MAS INFORMACION MERCANTIL EN LA PAGINA 24

TABACO

El tabaco nuevo de Partido sigue pasando a terceras manos a medida que los tercios van llegando al mercado procedentes de las escogidas.

Amén de la venta hecha por Toraño y Compañía a H. Duys y Compañía, para un fabricante del Norte, vendió y entregó ayer José Menéndez y Menéndez setenta tercios de rezagos a la Cuba Tobacco Company, y veinte a Manuel Lozano, terminando, también ayer, de entregar a Arthur A. Schwarz, ciento nueve tercios.

Sierra y Diez, que, según nuestros informes, han vendido una grande cantidad de botes y manchados a Trinidad y Hermano, entregaron ayer a estos señores, ochentiocho pacas de botes y veintidós tercios de manchados de la nueva cosecha de Las Villas.

De esta misma procedencia e igual tiempo compraron y registraron H. Duys y Compañía, en los almacenes de Manuel García Pulido, ciento ochentidós pacas de capadura, y ciento cuarenticuatro que compraron a Constantino Junco.

LA RAMA QUE ENTRO AYER

Por los ferrocarriles entraron ayer las siguientes cantidades de tabaco en rama:

De San Juan y Martínez, para J. F. Rocha y Compañía 29 tercios.

De Las Ovas para Sierra y Diez, 50.

De Cifuentes, para Hermann Diehl, 26 pacas.

De San Luis de Pinar del Rio para Cifuentes, Pego y Compañía 142 tercios.

De Camajuaní, para la Cuban Land and Leaf Tobacco Company, 80.

De San Juan y Martínez, para Ramón Rodríguez, 15.

De Encrucijada, para Menéndez y Compañía, 106.

De San Luis de Pinar del Rio, para González y Compañía 110.

De Vega de Palmas, para Manuel García Pulido, 134.

De Zulueta, para Junco y Hermano, 69.

De Chambas, para Francisco Ortega Machín, 110.

De Vega de Palmas, para H. Duys y Compañía 81.

De Zulueta, para José Galván, 41.

De Florencia, para Gabino Roche, 36.

De General Carrillo, para Ramón Cepa, 53.

De Jarahueca, para José Fragoso, 95.

De Cabaiguán, para Abraham Haas y Compañía, 116.

De Taguasco, para Iglesias y García, 92.

De Majagua, para Fernández y Zabala, 149.

COMPRAS EN EL CAMPO

La firma propietaria de la acreditada marca de tabacos "Partagás", compró en San Luis de Pinar del Rio las vegas en escogidas de los señores Gustavo Padrón, Antonio María Vázquez, y José Pérez, y en San Juan y Martínez compró el tabaco de las fincas El Corojal, del doctor Báster, de La Guardia y de Dos Isabeles, de Pedro Gómez Martín. Tabaco todo de mucho crédito. En la finca Viajacas, de la zona de Cabaiguán, compraron Muñiz y Hermanos la vega en tercios de Barroto.

Echevarría y Pérez compraron en Neiva y en Santa Lucía, varias vegas más en tercios.

Aviso de Subasta

MARIO RECIO Y FORNS, Notario Público de la Habana con estudio abierto en la calle General Riva, antes Empedrado No. 16.

Por este edicto se anuncia la venta en pública subasta extrajudicial que deberá tener lugar bajo mi actuación, de los derechos y acciones que se expresarán y que corresponden a la Compañía Deportiva de Cienfuegos, S. A., domiciliada en la ciudad de la Habana, y representada por su Presidente el señor Aurelio P. Vázquez y Riva, los cuales fueron dados en prenda por la misma sociedad a The Trust Company of Cuba, S. A., domiciliada también en la Habana, calle de Pi y Margall, antes Obispo No. 53, en su carácter de Trustee de los tenedores de los trescientos bonos hipotecarios de a $1.000.00, emitidos por la citada Compañía Deportiva de Cienfuegos, S. A., en la misma escritura pública No. 169, otorgada en 8 de Diciembre de 1919, ante el Notario Dr. Oscar A. Montoro y Beldarrain, cuya prenda se constituyó como garantía subsidiaria para el caso de que no fueran bastante los bienes hipotecados en el propio documento para responder del importe de la emisión de bonos ascendentes a $300.000.00.

Dichos derechos y acciones son los que nacen a favor de la Compañía Deportiva de Cienfuegos, S. A., de la Ley de 8 de Agosto de 1919, llamada Ley del Turismo, publicada en la Gaceta Oficial de la República del día 12 del mismo mes y año, así como los derechos y acciones que nacen de las licencias y autorizaciones otorgadas por el Ayuntamiento de Cienfuegos a favor del Sr. Aurelio P. Vázquez y Riva y traspasadas a la citada Compañía para establecer en la ciudad de Cienfuegos el Juego de pelota vasca conocido por Jai Alai con apuestas, los cuales constan detalladamente en la escritura de protocolización de varios documentos otorgados en la ciudad de Cienfuegos el día 15 de Agosto de 1919, ante el Notario Lcdo. Arturo López Madrazo, bajo el No. 440 de orden y de la certificación expedida por el Secretario de la Administración Municipal de la ciudad de Cienfuegos, cuya escritura y documento se hallan insertos en el testimonio de la emisión de bonos, el que estará de manifiesto en mi Notaría para que puedan examinarla los licitadores.

Los derechos y acciones relacionados, fueron tasados por los contratantes en la cantidad de $300.000.00 moneda oficial de los Estados Unidos de Norte América para el caso de tener que sacarlos a subasta.

La subasta se verificará de conformidad con lo establecido en la cláusula 52 de la escritura de emisión de bonos y del acuerdo de la Junta General de Bonistas celebrada el 24 de Agosto de 1925, en virtud de que habiéndose rematado los bienes inmuebles hipotecados y hecha la liquidación correspondiente en el procedimiento hipotecario, resultó que se quedó adeudando a los tenedores de bonos por el resto del principal, intereses y costas, la cantidad de $388.054.47.

La primera subasta señalada para el día 26 del actual, no pudo celebrarse por falta de postores, y a requerimiento del Trustee, he señalado para la celebración de la segunda subasta con un 25 por ciento de descuento, el día 30 de Agosto próximo, a las 3 de la tarde, en mi Notaría, situada en la calle General Riva No. 16, y deberá llevarse a efecto con citación de la Compañía deudora, con las siguientes condiciones establecidas en el contrato de prenda para la segunda subasta:

Primero:—Que el precio que sirve de tipo para la segunda subasta, es el de $225.000.00 en moneda oficial y que los licitadores para ser admitidos, deberán consignar previamente en mi poder una cantidad que no será menor del 20 por ciento de dicho precio, no admitiéndose las proposiciones que no cubran los dos tercios del mismo.

Segundo:—Que el fiduciario tiene la facultad de declarar desierta la subasta aunque las ofertas cubran los dos tercios de la tasación, excepto en el caso en que el representante legal de la Compañía pida la adjudicación al mejor postor, si esa oferta cubriese todas las responsabilidades que debe pagar la Compañía, aunque no cubra los dos tercios de la tasación.

Lo que se anuncia para que sirva de llamamiento a los que quieran hacer proposiciones por medio del presente Edicto que se insertará en los periódicos diarios de esta capital titulados "El Mundo", DIARIO DE LA MARINA y "Mercurio" y el periódico de la ciudad de Cienfuegos "La Correspondencia", durante cinco días consecutivos, debiendo mediar 10 días entre el último anuncio y el día señalado para la subasta.

Habana, Julio 31 de 1928.

Mario RECIO.

6540 5-d 2.

MERCADO DE BONOS

VALORES CUBANOS

Nueva York, Agosto 3. (UP):

	Alto	Bajo	Cierre
Cuba 5½ s. de 1953	.....	.....	103

BONOS DE LA LIBERTAD

Nueva York, Agosto 3. (UP):

	Alto	Bajo	Cierre
Libertad:			
3½ s.	99.28	99.26	99.26
First 4¼ s.	100.26	100.24	100.24
Fourth 4¼ s.	101.7	101	101.6
Tesorería:			
3⅜ s.	98.26	98.20	98.22
4¼ s.	111.9	111.6	111.6

BONOS INTERNACIONALES

Nueva York, Agosto 3. (UP):

	Alto	Bajo	Cierre
Burdois 6s. de 1934	99⅝	99½	99½
Marseilles City 6s. de 1934	99¾	99½	99⅝
Germany 7s de 1949	106¾	106½	106½
Italy Kingdom de 1951	97¾	97⅜	97¾
France 7 s. de 1949	107⅜	107¼	107¼
Argentina 6s. de 1957	99⅝	99½	99⅝
Brazil 6½ s. de 1957	96¼	96	96
Chile 7s. of '42	102⅛	101½	101½

BOLSA DE PARIS

PARIS, Agosto 3. (UP):

Renta Francesa 3%	68.05
Renta Francesa 5%	92.75

BOLSA DE LONDRES

LONDRES, Agosto 3. (UP):

F. C. Unidos de la Habana	50½

PESETA

SE COTIZO A RAZON DE

6 PESETAS 07.53

DOLLAR

FRANCO

SE COTIZO A RAZON DE

25 FRANCOS 51 CENTIMOS

DOLLAR

BOLSA DE N. YORK

ACCIONES

2,350,000

BONOS

$7,506,000

CHEQUES

$1,150,000,000

INFORMACION GANADERA

La venta en pie.—Las operaciones del ganado en pie en los corrales de Luyanó alcanzaron en el día las siguientes cotizaciones:

Vacuno de 4 3/4 a 5 centavos.
Cerdos del país, de 9 a 11 centavos.
Lanar de 8 a 8½ centavos.

Matadero de Luyanó.— Las reses beneficiadas en este Matadero se cotizan a ols siguientes precios:

Vacuno, de 15 a 18 centavos.
Cerdos del país, de 40 a 50 ctvs.
Reses sacrificadas, Vacuno, 149; Cerdos, 87; Lanar, 10.

Matadero Industrial. — Las reses beneficiadas en este Matadero se cotizan a los siguientes precios:

Vacuno, de 15 a 18 centavos.
Cerdos del país, de 40 a 50 ctvs.
Lanar, de 40 a 50 centavos.
Reses sacrificadas: Vacuno, 250; Cerdos, 145; Lanar, 50.

Resúmen de la semana:

Durante la semana del 22 al 28 de Julio de 1928, se beneficiaron en los Mataderos de la Ciudad el siguiente número de ganado.

Mataderos	Vacuno	Cerdos	Lanar
Industrial	1550	906	297
Industrial	882	400	138
Total	2432	1306	428

Los precios que rigieron durante ese período de tiempo en los ganados beneficiados fueron:

Vacuno, de 15 a 18 centavos.
Cerdos del país, de 40 a 50 ctvs.
Lanar, de 40 a 50 centavos.

La venta en pie.—Las operaciones del ganado en pie en los corrales de Luyanó alcanzaron en dicha semana las siguientes cotizaciones:

Vacuno, de 4 3/4 a 5 centavos.
Cerdos del país, de 9 a 11 ctvs.
Lanar de 8 a 8½ centavos.

Agosto, 3 de 1928.

CLEARING HOUSE

Las compensaciones efectuadas ayer entre los Bancos asociados al Clearing House de la Habana ascendieron a la cantidad de $2.442,871-44.

MERCADO DE ALGODON

Ayer al cerrar el mercado de Nueva York el algodón se cotizó a los siguientes tipos:

Octubre	19.57
Enero	19.40
Marzo	19.41
Mayo	19.38
Julio 1829	19.30

HUDSON

NUEVO MODELO ABIERTO DE 7 ASIENTOS

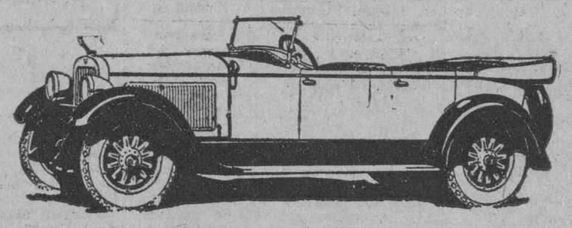

UNA VERDADERA CREACION "CUSTOM BUILT" DE LINEAS SPORTIVAS Y DETALLES DE GRAN LUJO Y ELEGANCIA

Carrocería de aluminio, sólida y construída sobre un chassis largo y resistente, propio para una carrocería de 7 asientos, amplia, estética y de absoluta estabilidad.

$2.800

con 4 ruedas de madera, 4 gomas y equipo Standard.

J. ULLOA Y Cía.

15 años de servicio contínuo

P. MARTÍ 3, 5 y 7 HABANA TELEFONO M-7777

COMPAÑIA DE SEGUROS

"CUBA"

LA DECANA DE LAS COMPAÑIAS DE ACCIDENTES DEL TRABAJO

OFICINAS:

OBISPO No. 75 (EDIFICIO PROPIO)

Teléfonos: (Centro Privado) **M-6901 - M-6902**

Ofrecemos en Arrendamiento Magníficos Locales para Oficinas en el Tercer Piso, y los Bajos para Establecimiento.

6334 5d-31

M.E.C.D. 2016

SOCIEDADES ESPAÑOLAS

EL VIAJE DEL CENTRO ASTUR A TAMPA, FLA.

Una carta sobre el sanatorio que se hace en Naranco

Grande es el entusiasmo que reina entre los socios del Centro Asturiano, con motivo de la próxima excursión a Tampa.

Ayer no cesaron de llegar pasaportes y de inscribirse para integrar la misma.

He aquí la relación de asociados que disfrutarán de esta excursión que permitirá estrechar los vínculos de unión, con aquello compatriotas, que laboran incesantemente por el bien de Asturias.

José Simón Corral y familia, Aurelio Peón, Luis R. Rodríguez, Teresa Rodríguez, Celestino Rodríguez, José Ramón Viña, Enrique Cima, Manuel Fernández, María del Carmen Alonso, Manuel Fernández, García, Fernando Coalla, Jesús María López, Antonio Martínez, Lucio Fuentes, Faustino Grana y familia, Benigno Santos y familia, doctor Francisco Hevia, Angel Miñagorri, y Simón Solares y familia.

UNA IMPRESIONANTE CARTA SOBRE EL SANATORIO EN ASTURIAS

Grado, 12 de Julio de 1928.

Señor Director del Centro Asturiano de la Habana.

Muy señor mío: Permítame que a guisa de prólogo y después de darle las más expresivas gracias por la Obra que sin merecimiento alguno se dignó remitirme, expansione mi ánimo, sintiendo en estos momentos el unísono latir del Corazón Astur, que aunque separado por las cristalinas aguas del océano amalgaman en la cúspide de Naranco la estación receptora donde se recojan los suspiros y sollozos, de la dolencia mitigados por el cariño de nuestra tierra natal.

Siempre pensé en esta magna Obra de un Sanatorio en Asturias, pues cuando a la cabecera del enfermo, en humilde y lóbrega morada, contemplara la decepción del que buscando el porvenir encontrara la virulencia del bacilo destructor; no podía menos de sentir la más honda impresión y en mi mente se forjaba la idea futura la que hoy es realidad.

Gran labor realiza la Comisión Pro Sanatorio pues ni las bendiciones del doliente que aspira a rendir el último tributo en la tierra que le vió nacer ni la satisfacción o lágrimas de la cariñosa madre derramadas a la cabecera del enfermo son suficientes para premiar vuestra labor; es necesario algo más grande, algo que basándose en los dogmas de la religión que profesais, os de la justa recompensa.

Si grande es nuestra misión, procurando aliviar al doliente, no menos importante ha de ser la vuestra dando los medios y alentando a esos espíritus indiferentes, para que depositen sus óbolos en pro de vuestra humanitaria labor. Si así lo haceis, no dudéis en que los hombres os admiren y Dios os premie.

Que es lo que de corazón os desea,

Dr. Juan Manuel A. Molina,

Médico de Salcedo, Grado, Asturias.

Asociación Canaria

ONOMASTICO DEL PRESIDENTE

Celebra hoy su fecha onomástica el presidente general de la Asociación Canaria señor Domingo León y González.

Con tal motivo recibirá demostraciones de afecto y cariño de parte de sus numerosas amistades y familiares.

El Comité Ejecutivo de la Colectividad que él preside se trasladará en pleno a su morada del Vedado, para testimoniarle con ese motivo su adhesión y simpatía.

Con estas líneas enviamos nosotros al señor González nuestra sincera felicitación, deseándole un día venturoso en unión de los suyos.

UNA MATINEE DE ASTURIAS JUVENIL, EL 5

En los salones de Propietarios de Medina se celebrará

Si grande ha sido el entusiasmo que despertó la noticia de la reorganización de esta simpática sociedad, mayor aun es el que se nota entre todos los que ya están enterados de que la nueva Directiva ya tiene organizada una matinée bailable en beneficio de sus asociados, que tendrá efecto el próximo domingo en los elegantes salones de Propietarios de Medina, G. y 21, Vedado, la que será amenizada por la afamada Orquesta Cartaya; a ruego de numerosos amigos y simpática samiguitas, a continuació insertamos el programa que es de los más selectos:

Primera parte: Vals, Ramona; Danzón, Mi Santa; Fox, Silver Dinning; Danzón, Caridad; Fox, Dolores; Danzón, Mamá Inés; Fox, My Blue Heaven; Pasodoble, Currito de la Cruz.

Segunda parte: Danzón, Chinona; Fox, If I Can't Have you; Danzón, Engancha Carretero; Fox, Rosa de Monterrey; Danzón, Virgen del Pilar; Fox Tell me Again; Danzón, Veracruz; Pasodoble, Pepe Angel.

Sin duda alguna esta primera fiest aserá el primero de los numerosos triunfos que se han de anotar los nuevos directivos de Asturias Juvenil, cuyo solo nombre es ya un gran aliciente jara el público bailador que tantas veces ha disfrutado ya de sus insuperables fiestas.

PROGRAMA DE LA FIESTA HOMENAJE AL SEÑOR CUERVO

Múltiples atractivos figuran en esta gran función

La anunciada función homenaje a Cuervo, que se celebrará en los salones del Gran Foment Catalá, se dispone a brindar este atrayente programa:

Primera parte: 1.—Sinfonía, a cargo de Isabel Caragol de Núñez. 2.—La divertida comedia en dos actos "La Casa de Quirós". Reparto: Sol de Quirós, Conchita Artola; Dña. Cástula, Ana Fortuny; Modesta, Carmen Alvarez; Librada, Mercedes Fernández; Quintina, C. Alvarez; Obdulia, Aurora López; Casimiro Pérez, Tomás Cuervo; D. Gil de Quirós, Rafael Puente; Lucio, Fabián Rodríguez; D. Valeriano, Rafael Alonso; Don Benigno, Juan Martí; Dalmacio, Angel Ortega; Sabiniano, Roberto V. Navarro.

Segunda parte: 1.— Charleston, baile, señorita Pilar González y señor M. Lage; 2.—Galanes y Damiselas, dúo, señora Maruja González y Miguel Gervolés; 3.—Couplets creaciones de Raquel Meller por la señora Ana Fortuny; 4.—Tango de salón, baile, señorita Nena Pereira y señor esús Alvarellos; 5.—Dúo de la ópera Marina, señora Maruja González y señor M. Gervolés; 6.—Dúo el Amor en el Teatro, señora Maruja González y Joaquín Riera; 7.—Romanzas de Soprano, señora Maruja González; 8.—Romanzas por el tenor señor Miguel Gervolés; 9.—Baile, sorpresa, por Luís Barranco.

SAN ROQUE SERA FESTEJADO POR LOS VIVARIENSES

En San Francisco de Paula celebrarán una gran fiesta

Reina gran entusiasmo entre los vivarienses con motivo de la próxima tradicional fiesta de San Roque, que la ilustrísima sociedad Vivero y su Comarca celebrará el domingo 19 del actual, en los deliciosos jardines y glorieta de San Francisco de Paula.

La Sección de Propaganda, que preside el popular Manuel Rey, se propone mantener incólume el prestigio de tan benemérita sociedad, logrado a fuerza de aciertos, buen gusto y distinción que son la característica de todos sus actos. Al efecto, todos sus miembros laboran sin tregua ni descanso para que la fiesta de San Roque, evocadora de los más dulces recuerdos para los vivarienses emigrados, sea digna de aquella otra que allá en la tierra meiga congrega a miles de almas, después de una fatigosa y al propio tiempo alborozada ascensión a la cumbre del monte donde se venera la imagen del glorioso santo y peregrino.

Numerosas familias de la rica colonia vivariense se han provisto ya de billetes para el magno banquete que ha de preceder a la romería, la cual será amenizada por afamadas orquestas y sones hoy tan en boga. En fin, que las huestes propagandistas de Vivero y su Comarca no perdonan medio para que esta fiesta sea un lauro más en su brillante historia social.

La expendición de billetes se cerrará el día 16, no pudiendo adquirirse después de esta fecha.

LA GRAN FIESTA DE MAÑANA EN EL C. CASTELLANO

Solemne acto de izamiento y bendición de tres banderas

Mañana domingo en la Casa de Salud del Centro Castellano "Santa Teresa de Jesús", Arroyo Apolo, serán bendecidas e izadas las tres banderas: cubana, española y pendón morado de Castilla, que por iniciativa del Administrador de la Casa de Salud señor Aurelio Sarabia, fueron regaladas al Centro mediante suscripción entre el Cuerpo Facultativo de la casa de salud; empleados de la misma, miembros de la Junta Directiva y numerosos socios.

Estas magníficas banderas serán bendecidas por el entusiasta castellano párroco de Güines, padre Dalmacio Pérez, uno de los socios más activos y castellano mil por cien.

Como madrinas del acto figuran las distinguidas y bellísimas señoritas, "pichona" de castellano Elenita Rada León, hija del Presidente social, Matilde Luelmo hija del entusiasta Zamorano señor Claudio Luelmo y Carmelina Grande gran propagandista del Centro en el Reparto Almendares.

Por sorteo se decidirá la bandera que a cada una de ellas le corresponde amadrinar.

Asistirán al acto la Directiva en pleno y numerosos socios así como los familiares de éstos, que serán espléndidamente obseequiados como es proverbial en el Centro Castellano.

Dentro de pocos días darán comienzo las obras de construcción de los nuevos pabellones, colocándose con toda solemnidad la primera piedra de los mismos.

Esos pabellones llevarán los nombres de Manuel Rabanal e Inocencio Blanco, dos buenos y entusiastas castellanos, hoy alejados de los actos sociales pero a los que la Directiva actual—que cumple con exceso todo cuanto ofreció al postularla—quiere honrar como buenos castellanos que son.

MOVIMIENTO DE ENFERMOS HABIDO AYER HASTA LAS CUATRO DE LA TARDE, EN LAS QUINTAS DE SALUD

LA PURISIMA CONCEPCION

(De la Asociación de Dependientes)

INGRESARON.—Lucio Gómez Uecia, José Ramírez Alonso, José López Salgado, Manuel Camaica Kobolevick, José Cabo Pérez, Ricardo Quintero Fernández, Antonio Queijo, González, Oliverio Santamarina Barranco, José María Valdés Mora, Julián Asante Hormachea, Vicente Luís Díaz, Marcial García González, Antonio Sánchez Ruiz, José Soto Lujardo, Juan Martínez Hernández, Lucas Marín Santiago, Gustavo Gutiérrez Martínez, Celestino Fernández Colado, Jesús Tourón Martín, Sebastián Ferrer Romay, Fernando Muñoz Riquelme, Alfredo Miralles Benítez, Luís García González, Jesús Sánchez Varela, Juan Mallón San Pelayo, Luciano Gómez Ceballos, Vicente Amador García, Mauricio Hernández y León, José Rodríguez Benítez, José María Suárez Ruiz y Paulino Alcántara García.

SALIERON DE ALTA.— Alberto Pereira Iradis, Joaquín Fránquiz Valdés, Vicente Insausti Villanueva, Víctor M. Gorodo Lorenzo, Juan de Dios Gutiérrez Martínez, Gilberto Fernández Medina, Manuel Seoane Veiga, Joaquín Río Cacicedo, José Suárez Menéndez, José Menas Ugarte, Rafael Sánchez Noa, Pedro Fonseca Preciados, Juan Rodríguez Iglesias, Joaquín Hondal Barquín, Teodoro Bustamante Antuñano, Emilio Hernández Revilla, Antonio Hernández Revilla, Antonio García Artigas, Guillermo Quintanar Pastoriza, Manuel Venero Colmenero, Leonardo Calvo Ribes, Rafael Sánchez Rodríguez, Emilio Mediavilla Alvarez, Carlos Sánchez Prez, Antonio Larrinaga Barrenechea, Evaristo Santana Gómez, Saturnino Sanz Sanz, José Manuel Sáez Trápaga, Lorente Noda Lavín, Santiago Rodríguez Rodríguez, Laureano Díaz Díaz, Angel Menchaca y Galdeano, Francisco Iglesias Beceiro, José Luís Alvarez Aavelo, Ramón Reigada Merino, Ramón Freyre de Andrade Boni, Julio Bofills Forn, Sixto Calzadilla Herrera y Francisco Valdés Suárez.

Fallecido: José Seoane Castro.

LA BENEFICA

(Del Muy Ilustre Centro Gallego)

INGRESARON.— Juan Martínez, Antonio Pernas Pernas, Antonio Díaz López, Antonio Peña Sánchez, Marcelino Rodríguez Carrao, Argelio Valdés Jiménez, Adalberto Valdés Jiménez, Manuel García Suárez, Atitlano Lanza Iglesias, Sergio Chetoff, Manuel Pazos Silva, Juan Hernández y Avila, Eugenio Beceiro Cabeira, Manuel García Barreiro, Francisco Grande Matías, Francisco Prego Sánchez, Severino Nebril Tenreiro, José María Rodríguez Manuel López Fernández, Manuel Gómez Barreiro, Esperanza García Fuentes, Juan Estévez González, Miguel Angel Pastoriza Lorenzo, José Rivera Polo, Manuel Labrador.

SALIERON DE ALTA. — Andrés Pacio Balsa, José Lamas Díaz, Antonio García García, Emilio Valcárcel, Lorenzo Pereira Rodríguez, Perfecto Suárez González, Pedro Caballés Fuentes, José Ronco Vigo, David Arias García, Juan López Vázquez, José Espiño Rey, Joaquín López Alvarez, Jesús Basarta Rivas, José Iglesias Vizoso, Manuel Méndez Teijido, Constantino Díaz Fernández, José Prado Hermida, Indalecio Quintela Velayo, Ricardo Martínez Lago, Francisco Alonso Sotillo, Domingo Rodríguez Rodríguez, Leonardo García Regueira, Antonio López Rodríguez, Enrique Pérez González y Claudio Cribeiro Martínez.

COVADONGA

(Del Centro Asturiano)

ALTAS.— José Llano Sánchez (fallecido), Ramón López Lamuño, José Rogelio Lavandera, Tomás Segoviano González, José González Buznego, Alfredo Iglesias Suárez, Guillermo Díaz Lamazares, Sandalio de la Torre Melero, Nemesio López Sanz, Linio Montaner Montiel, Aquilino Noriega García, Manuel Pérez Fernández, José López Vega, Manuel Fernández Llano, Tomás Soberón Vega, Francisco Gorrino Jiménez, Juan Madiedo Lavandero, David Barbosa Docaña, Bernardo Fernández Muñiz, Luís García Menéndez, Fructuoso Fernández Luque, Jesús Martínez Suárez, Robustiano Cobiella, Anselmo López Cuervo, Manuel Lengo Tárano, Miguel Angel González, José Ruisánchez Beltrán, Alfredo Camino Diego, Alfredo Fischer, Alfonso Fernández Díaz, Jesús, Iglesias García, José Amado Fernández Fernández, Lisardo Pérez Martínez, José Fleitas López, Benjamín Cuenco Pérez, Francisco Alvarez Muñiz, Elías Suárez Méndez, Valeriano Mier Valle, Jesús Martínez Pérez, Manuel Huerta Sieres, Orlando Rodríguez Feo, Gumersindo Rodríguez Fernández, Cesáreo Alvarez Rodríguez, Félix Calleja Abarca, Guillermo Gómez Fernández, Domingo Duque Rodríguez, Manuel González García, Joaquín García Díaz, Juan Suárez Robán, Manuel Zabala Palencia, José López Sama, Manuel Avello Pérez, Gregorio Melamed, Margarita Gutiérrez Verdeja.

INGRESOS.—Benjamín Suárez Alvarez, Máximo Roiz Pérez, Avelino Coro Martínez, Jesús Pérez Caso, Manuel Morales González, Jesús Sánchez Manteola, Etelvino Menéndez García, José Mesa Ibalmea, Guaro Rodríguez García, Raúl Vázquez Cruz, Gerardo Menéndez López, Angel Menéndez Díaz, Arturo Gallo González, Aurelio Vallina Villar, Secundino Fernández Pérez, Rogelio Caldevilla, José Tárano Mateo, José Ochoa Urquijo, Manuel Rodríguez y Rodríguez, Emilio González Campos, Pedro Arangol, Baldomero Rodríguez Gaucedo, José Amago Fernández, Maximiliano Gutiérrez Dogaño, Guillermo Bou Scuza, Francisco Saldaña y Suárez, Abelardo Menéndez Palacios, Hermógenes Lombardero Bousoño, Angel Labra Corro, Mario Pendás y Suárez, Ceferino Calvo Capellín, José Antonio López de la Fuente, Isacio Cardoso Cabrera y Enrique García Louzardo.

NUESTRA SEÑORA DE LA CANDELARIA

(De la Asociación Canaria)

INGRESARON.—Domingo Riverón Rodríguez, Juan Toledo García, Nicasio Cruz Milián, José Machado y Hernández, Domingo Hernández Role, Alberto Escalante Ballester, Manuel Roque Santana, Severiano Rodríguez Pérez, Andrés Dorta Martín, Antonio Morales Gutiérrez, José María Sicilia Pérez, Quiterio Rodríguez Cabrera, Manuel Ramón Mesa y Manuel Martínez Fernández.

SALIERON DE ALTA.— José López López, Marcos Pérez Ramos, Eustaquio Castro Martín, José López Betancourt, Miguel Gómez González, Antonio Hernández Luís, Juan Serafín, Victoriano González Jerónimo, Esteban Rodríguez Santana, José R. González del Valle, Alejandro Asis Cur, Lino González Pérez, Antotnio Delgado Domínguez y Domingo González Delgado.

SANATORIO DEL CENTRO CASTELLANO

INGRESARON.— Benito Polanco, Miguel Esteban Delgado, Patrocinio López, Virgilio González, Sofía Crespo, Nazario Serrano e Irene Carmona.

SALIERON DE ALTA.— Marina Valdivielso, Saturnino Ibáñez, Basilisa García, José Luís Quesada, Miguel Alamillas, Marcelino Gutiérrez, y Angela Cabadas.

LA BALEAR

(Del Centro Balear)

INGRESARON.— Soledad Fernández Lindes, Ismael Prieto Torres, Aurelia Porto Fernández, María Alvarez Cruz, Concepción Hernández, Belarmina González del Valle, Josefa Pardo Fernández, Antonio Balzac Enseñat, Julia Menéndez Cortado, Orosia Rodríguez Losada, Francisca García Rodríguez y Carmen Lage Pato.

SALIERON DE ALTA.— Trinidad Benito Gutiérrez, Sofía Pereira Vázquez, Generosa Mayo Rojo, Mercedes Pomares Hernández, Juan Salvat y Salvat, Vicente Losada Otero, Manuel Bretón Martínez, Concepción Gutiérrez Victorero, Olivia Martínez Fernández, Juan Ginart Balzac, José León Vicente, María Teresa Cedaño, María Correa Mesa, Carmen Rivas San Martín, Jesusa Rodríguez, Cándida Formosa Penas, Concepción Fernández Alza.

CONCEPCION ARENAL

(De Hijas de Galicia)

INGRESARON.— Carolina Pérez, Elvira Castelo, Manuela Alvarez, María Luísa Márquez, Manuela Neira, Amparo Hermida, Manuela Sanfruto, Bienvenido Laguna, Rosario Braña, Elisa Cidrano, Estrella Mejuto, Elvira González, Julia Rodríguez, Elvira Roamérica, Pilar Villaverde, Urbana Irríguez, Josefa Fariñas, Dorinda Vázquez, Pascua García, Jesusa González y Luz González.

SALIERON DE ALTA.— Victoria Vallejo, Manuela Rey, Camila Fernández, Plácida López, Carmen Cajide, Asunción Horta, Benigna Coya, Ermelinda Pérez, Ana López, Aurora López, Carmen Lamela, Nieves López, María Pérez Adelina Domínguez, Filomena Velázquez, Pilar Taboada, Albina Sousa, Inés Marcos, María Gecúndez y Dolores Paredes.

Las Visitas del Círculo Praviano

Los señores José María López y Camilo García, nombrados por la Sección de Propaganda del "Círculo Praviano" para visitar los pravianos que se encuentran enfermos en la "Covadonga", vienen cumpliendo con toda puntualidad, la encomienda a ellos delegada.

En la presente semana han visitado los siguientes pravianos:

Señor Quirino García Menéndez, socio fundador y distinguido entre los pravianos, señores Jesús Bernardo Alvarez, Braulio Arango, Servando Alvarez Campa, Bernardino Alvarez Inclán, Rafael Fernández López y Aurelio López Flores. Deseamos qu elos citados enfermos vean curada su dolencia.

LOS DE CURROS ENRIQUEZ EN JUNTA GENERAL

La celebrarán esta noche para tratar asuntos importantes

Hoy, sábado, celebrará Junta General Extraordinaria, en su local social, Paseo de Martí 123, a las nueve de la noche.

En la orden del día, figuran los siguientes asuntos a tratar:

Memoria del semestre, en la que se da a conocer la labor desarrollada por la junta de gobierno que debe de se rconocida por todos los asociados, e impartirle su aprobación si así lo merece, o censurarla en aquellos puntos que lo requieran para así señalar a la Directiva el camino a seguir en lo sucesivo:

Informe de Propaganda: Acerca de esta sección, la más simpática y laboriosa en todas las sociedades, no necesita argumentación y sí, el apoyo de todos los socios amantes de la asociación:

Banquete para la fiesta del 16 de septiembre, **a do Cristal**; esto tampoco necesita argumentación; buen menú, mejor apetito y, si alguno se le indigesta, en el local de la fiesta están los manantiales de la afamada agua "La Cotorra" que todo lo arregla y, último asunto de la orden del día, reforma de algunos artículos del reglamento.

Por ser asuntos de importancia, el señor presidente Cesáreo Pérez por este medio, ruega a todos los asociados la más numerosa y puntual asistencia.

JUNTA DE RECREO Y ADORNO EN EL CLUB MADRILEÑO

Un magnífico retrato dedicado por el rey Alfonso XIII

S. M. el Rey de España, que Dios guarde muchos años, don Alfonso XIII, por excepción ha dedicado al Club Madrileño un helio grabado que dice así: "Al Club Madrileño de la Habana", Alfonso XIII, Rey.

Tan galana cortesía de don Alfonso será encerrada en un marco digno del Rey a cuyo costo contribuirán todos los entusiastas asociados.

SECCION DE RECREO Y ADORNO

Con una asistencia numerosa de asociadas y asociados celebró junta esta Sección en la cual confirmaron la toma de posesión el presidente de la misma señor Luís Fernández y vocales elegidos.

De la nueva constitución de esta Sección de Recreo y Adorno, se esperan muchas y buenas cosas, tanto por la gran competencia en estos asuntos del señor Luís Fernández, como asimismo, por cuantos integran dicha Sección.

Puede decirse que nunca ha sido tan numerosos los componentes que han asistido a sesiones anteriores como la última celebrada; mucha animación y sobre todo, muchos deseos en todos los asistentes de celebrar fiestas que por su brillantez han de dar renombre al "Club Madrileño".

Bien dijo el castizo chico de Madrid "Con una Sección de Recreo y Adorno cual hoy está constituída iremos a todas partes".

EL MOVIMIENTO SOCIAL EN LA ASOC. CANARIA

El árbol de la Confraternidad. — Otras noticias

En la noche del lunes, seis del corriente, tendrá efecto en la Asociación Canaria una interesante reunión de la Comisión designada por la Sección de Propaganda para organizar el acto de plantar en la casa de salud Nuestra Señora de la Candelaria el Arbol de la Confraternidad Social, que deberá llevarse a efecto en fecha próxima.

La mencionada Comisión está integrada por los señores doctor Calixto Pita, Angel Nóbregas, Antonio Cobos Boligan, Juan González Reyes y José Peña Monzón.

La iniciativa de plantar en el sanatorio canario el Arbol de la Confraternidad Social despertó en toddso los pueblos de Canarias inusitado entusiasmo, al extremo de que cada uno de ellos ha aportado cierta cantidad de tierra para que en unión de la tierra cubana, haga fructificar el árbol simbólico.

El Ayuntamiento de Las Palmas, en cumplimiento de acuerdo adoptado por su Corporación Municipal, ha remitido, además de la tierra, dos árboles que en Canarias encierran un alto sentido simbólico: Un Drago y una Palmera, que ya se encuentran en la casa de salud de la Asociación Canaria en unión de la tierra canaria.

Cada uno de los pueblos ha enviado, también, un hermoso y sentido escrito, adhiriéndose a la idea y señalando entusiasmados su importancia y trascendencia. Los periódicos más importantes de Canarias y algunos de Madrid se han ocupado, también, de ello, dedicando a tan delicada iniciativa los párraafos más hermosos.

Tanto los escritos de los Ayuntamientos como los artículos publicados en Canarias, los daremos a conocer en nuestras columnas, pues estamos seguros que todos los canarios están deseosos de conocerlos.

Asimismo daremos a conocer los acuerdos que adopte, en su reunión del lunes, la Comisión Organizadora de la Fiesta, que rendirá a la Sección de Propaganda un documentado Informe en que la misma debe llevarse a cabo y se señalará la fecha en que deba tener lugar.

Y diariamente draemos a conocer nosotros cuantos detalles tengan relación con la misma.

MEJORADO

Bastante mejorado de la dolencia que le viene aquejando se encuentra el señor Antonio Rodríguez Martín, Presidente de la Sección de Propaganda de la Asociación Canaria.

Lo celebramos.

NUEVO VOCAL

Para cubrir una vacante producida en la Sección de Sanidad, ha sido designado vocal de la misma el señor J. Mariano Rodríguez Cabrera, elemento valioso de cuya actuación mucho espera ese importante Organismo.

LICENCIA

El Comité Ejecutivo de la Asociación Canaria, en su última sesión, acordó conceder al doctor Tomás Felipe Camacho, Presidente de la Sección de Cultura, los tres meses de licencia que solicitara para trasladarse al Extranjero.

UN SOCIO DE UNA HORA

El señor Santiago Martín Pérez, estimado miembro de la colonia Canaria, ha solicitado la inscripción de su pequeño hijo Leocadio en la lista de la Asociación, figurando el nuevo asociado con la edad de una hora.

LOS PREMIOS A LA CONSTANCIA DEL C. GALLEGO

Recibirán títulos los socios que lleven veinte años inscriptos

La Sección de Propaganda se viene ocupando con interés del envío a las Delegaciones de los Diplomas de Socios de Constancia, es decir de los que llevan más de 20 años de asociados.

En el día de ayer, se han remitido los correspondientes a los asociados de la Delegación de Santiago de las Vegas, señores Juan Ares Montero, Generoso Alvarez González y Jesús García Purriños y de la de Camagüey, señor José Pastor Rodríguez.

En la próxima semana se enviarán los de las otras Delegaciones y estas se preparan para dar la mayor solemnidad posible al acto de entrega de dichos títulos, ya que se trata de los asociados más antiguos de la Institución.

La Sección de Propaganda tiene encargado a sus delegados que hagan llegar a dichos asociados un mensaje de gratitud por su constancia como asociados del M. I. Centro Gallego.

LOS DEL CENTRO VALENCIANO AL MARIEL, MAÑANA

Reina gran entusiasmo para asistir a esta excursión marítima

Es larga ya la lista de adhesiones para tomar parte en la excursión marítima que celebrará el Centro Valenciano mañana domingo, al pueblo del Mariel.

En la noche de ayer adquirieron tickets 25 individuos, lo que prueba el interés y entusiasmo que se nota y es de esperar que sobrepase de 200 el número de personas que tomarán parte.

La animación es extraordinaria. Por lo tanto es de esperar que resulte grandiósa dicha excursión.

Los tickets pueden adquirirse en la Secretaría de la Sociedad, de ocho a diez de la noche, al precio de 1.20 pesos los caballeros y 60 centavos las señoras.

Una orquesta y un sexteto amenizarán los bailables durante la travesía, llevando a bordo de todo para hacer más confortable y alegre la jornada.

"AMOR SALVAJE"

Gran drama de don José Echegaray, es la obra escogida para representarla el próximo domingo, 19 de agosto, en la velada teatral que se está organizando.

El Cuadro artístico toma parte activa en esta velada, así como también el Cuadro artístico infantil pondrá en escena una gran comedia.

Un éxito más que auguro a sus organizadores.

EL BENEFICIO DE LA "SECCION DE SPORTS"

Será un gran éxito el beneficio de la Sección de Sports, a juzgar por la animación que existe, nada más conocerse la intención de realizarlo.

La Comisión nombrada al efecto, está laborando muy activamente, teniendo a estas horas casi terminado el programa que ha de ser muy atractivo.

Habrá número de varietés y una exhibición de boxeo, que ha de causar excelente impresión.

Hablaré en otras crónicas de este beneficio.

¿Está Ud. Muy Delgado?

No es extraño si su sangre está débil, rala y empobrecida. Lo única que Ud. necesita es tomar ELIXIR DE LEONARDI PARA LA SANGRE. Pronto recuperará sus carnes.

Este tónico alimenta la sangre, le da nuevo vigor y suministra los glóbulos rojos necesarios. Bien pronto tendrá Ud. carnes firmes y sanas y le volverán su vigor y su peso normales. Este tónico estimula el estómago, el hígado, los riñones y las glándulas.

El ELIXIR DE LEONARDI PARA LA SANGRE devuelve el apetito, aumenta la vitalidad, cura el reumatismo, la gota, la neurastenia y la sífilis y es el tónico ideal para la gente agotada y nerviosa.

ELIXIR DE LEONARDI PARA LA SANGRE

DA VITALIDAD

Suscríbase al Diario de la Marina

AVISO

Por un error, aparecen los números de nuestros teléfonos en la Guía, uno en tipo ilegible y el otro equivocado.

Por este medio avisamos al público que nuestros números son:

A-2828 y M-7117

Remington Typewriter Company of Cuba

Pdte. Zayas (O'Reilly) 31. Habana

SI ES DISPEPTICO LIBRESE DE LA TENAZA

CON QUE EL VERANO AMENAZA SU ESTOMAGO

Los calores excesivos entorpecen las funciones digestivas.

El que sufre de Dispepsia se siente peor e indispensablemente necesita ayudar a su régimen con algo que le facilite una buena Digestión.

La "PEPSINA Y RUIBAREO BOSQUE" está indicada en estos estados y produce inmejorables resultados en el tratamiento de la Dispepsia, Gastralgia, Digestiones lentas y difíciles, Neurastenia gástrica, Gases, Vómitos, etc., etc.

Se vende en todas las Boticas de la Isla

LABORATORIO DEL DR. A. C. BOSQUE.

Tejadillo 36, Habana.

Dicte Usted Mismo su Anuncio Por Teléfono

Lector: Si desea vender, alquilar o comprar algún inmueble u objeto, o solicitar trabajo, o si necesita empleados para su negocio o sirvientes para su casa, no se mueva, que el calor es sofocante. Llame a cualquiera de los teléfonos:

A-3333 -- A-1014

DICTE USTED MISMO SU ANUNCIO O PIDA USTED UN MENSAJERO.

FOLLETIN 304

¡Vendida... en la Flor de su Juventud!

MARCEL PRIOLLET

NOVELA

VERSION DE FERNANDO BARANGO-SOLIS

TOMO II

De venta en las librerías "La Moderna Poesía", Pi y Margall 135 y "Cervantes", Avenida de Italia Núm. 62. Telfs. A-0545 y A-4953.

(Continúa)

que guardándose bien de dejarse ver de la muchacha.

Esta actitud no podía dejar de provocar la extrañeza de Lisa.

—Yo he insistido en que la condesa de Montouvrard me acompañase a su lado—declaró Estrella.—Pero esta excelente señora une el tacto más delicado a su gran bondad. He adivinado que querían rehuir las muestras de gratitud que usted no dejará de testimoniarle en la primera ocasión.

Dicho esto, Estrella resumió a Lisa la larga conversación que acababa de tener con la falsa condesa.

Lisa creyó también toda aquella sarta de mentiras acumuladas por la inventiva inagotable de Rafaela.

Luego suspiró tristemente.

—Así... ¿me abandona usted?—dijo la infeliz.

—Es preciso. El médico opina que debe usted reposar aun.

"¿Le causa esto pena?

—Un poco... Pero debo confesarle que había tenido el presentimiento de lo que ahora ocurre... Me armaré, pues, de paciencia, y puesto que usted acaba de asegurarme que nuestras inquietudes de hace un rato estaban desprovistas de fundamento, aceptaré con resignación la prueba que el cielo me envía.

Bajando la voz hasta el punto de que sus palabras no fueran más que un murmullo confidencial, Lisa añadió enrojeciendo ligeramente:

—Yo quisiera suplicar a usted que me prestara un servicio, un gran servicio...

—Diga...

—Sigo sin noticias de mis amigos de París, sin noticias de mi novio... y no será aquí, en este castillo donde hemos venido a parar por azar, donde pueden enviarme la respuesta al telegrama que les he enviado por su amable mediación...

Al oir aquellas palabras Estrella se mordió los labios.

Se acordaba perfectamente de lo que había sucedido. Se acusaba de haber descuidado el cumplir la misión que la pobre muchacha le había confiado.

No se atrevió a confesar su falta. Pero se prometió formalmente repararla lo más pronto posible.

—Dígame a qué dirección debo telegrafiar. Y juro complacerla como lo desea en cuanto salga de aquí.

—En previsión de su marcha lo tenía todo arreglado—declaró Lisa, deslizando un papel doblado en cuatro en las manos de la hermosa española.

Advertida por una especie de presentimiento que le decía que Estrella iba a recobrar, antes que ella, su libertad, la muchacha había trazado sobre una hoja algunas líneas destinadas a Miguel Abril.

Le revelaba el sitio donde se encontraba, la tranquilizaba y le hacía el encargo si la cosa era posible—de dar noticias suyas a Ricardo de Orceval.

Había tenido cuidado de indicar las señas exactas del obrero.

Estrella guardó su papel en el corpiño y su mirada decía aun a Lisa:

—¡Cuente conmigo!

En estos momentos unos golpes hicieron temblar ligeramente la puerta. Era la señal convenida.

Estrella dijo con una fina ironía en los labios:

—Esta buena condesa tiene miedo de que la fatigue a usted mucho... o que haga esperar a mi compañero de viaje, el doctor...

Los golpes redoblaron en violencia como para impedir que Estrella pronunciara un nombre que, por excelentes razones, Rafaela quería ocultar a Lisa.

Las dos amigas—¿volverían a verse jamás?—se abrazaron con efusión.

—¡Que sea usted dichosa—dijo Lisa—, usted que tiene la gran dicha de poseer un padre bueno y amante que mañana le apretará contra su pecho.

Estas palabras—que provocaron en ambas por sus particulares recuerdos una irreprimible emoción—terminaron la conversación entre las dos amigas.

Apenas Estrella salió de la habitación, Rafaela siempre invisible para Lisa, se precipitó sobre la cerradura echando la llave con doble vuelta.

—¿Para qué ahora esta precaución?—inquirió la joven española.

—¡Tengo mis razones!—replicó la falsa condesa de Montouvrard con un tono tan especial que Estrella Periola no se atrevió a insistir para averiguar la causa de la extraña maniobra.

Unos momentos después, la prometida de José tuvo que responder a esta pregunta formulada con aire indiferente:

—¿Qué se decían en secreto últimamente usted y Lisa? Han bajado ustedes la voz. No he podido entender el sentido de sus palabras. ¿Qué complot fraguaban ustedes?

Si no se hubiera sentido tratada con un poco de sequedad unos momentos antes por la castellana, Estrella no hubiera durado, tal vez, en hablar de la misión que Lisa le había confiado. Pero una feliz prudencia, y quizás un indefinible presentimiento, hicieron que eludiera la respuesta y contestara evasivamente.

—¿Un complot?... ¡Nada de eso! ...Si no recuerdo mal, nos hemos recogido durante unos segundos Lisa y yo... ¡Eso es todoQ...

Por fuerza tuvo Rafaela que contentarse con esta explicación. .. ..

No hizo alusión alguna a aquellos misteriosos cuchiches que la habían intrigado e irritado. Junto con Estrella, terminó los preparativos de la marcha de ésta.

La joven española no se atrevió a confesar que se estaba muriendo de hambre, pues desde la comida de la víspera no había probado alimento. Por discreción nada dijo, y con el estómago vacío tuvo que tomar asiento en el automóvil donde el profesor Governi estaba ya instalado.

—Mi marido pone el coche a su disposición— dijo amablemente la condesa.

Hubo breves adioses. El ronear del motor, una sacudida... y Estrella Periola, al volverse, vió desaparecer las altas murallas grises del castillo de Saint-Elme.

Apercibió—última visión—a la altiva castellana que le hacía amistosos signos con la mano, a guisa de despedida.

—¡Buen viaje!—gritó.

Estrella adivinó, más que oyó, aquella exclamación. Pero lo que no pudo entender fué la frase que siguió a estas dos palabras, frase de una Rafaela desprovista de toda careta:

—¡Jalá no vuelva a verte más, española maldita... a no ser en el infierno!

Y la silbante voz añadió:

—¡Corre detrás de tu José! ¡No lo verás más!...

LXXVIII

AL BORDE DEL CRIMEN

A la hora en que Estrella Periola, con el corazón inundado de una nueva y ardiente esperanza, abandonaba el castillo de Saint-Elme, un hombre que hubiera podido tomarse a primera vista, por un cazador extraviado, o por un excursionista, rondaba por las montañas vecinas.

A veces, decaído por el penoso ascenso, se paraba para tomar aliento.

Su mirada abarcaba entonces un maravilloso panorama, en el que la línea azul de las aguas limitaba el horizonte.

Una exclamación, en tono de queja, se elevba de su robusto pecho.

—¿Dónde está ella? ¿Dónde está ella?

Y reemprendía la marcha, el ojo avizor, estremeciéndose visiblemente a cada ruido que creía percibir.

Este hombre no era otro que el infortunado Estremadura, aquella primera víctima de la astucia de Rafaela.

Después de la revelación que le había sido hecha, la media noche de la víspera, el estudiante había conocido horas de indecible angustia.

Estaba anonadado, consumido de ansias, destrozado de espíritu...

Había paseado largamente su tristeza y sus inquietudes por los alrededodes del castillo. Era ya día claro cuando el prometido de Estrella, rendido y maltrecho, había vuelto a su habitación.

Había reflex

Radio y Electricidad

A CARGO DE ALBERTO GIRO

RADIO CLUB DE CUBA

Continúan los preparativos para la inauguración del Radio Club de Cuba.

Muy pronto quedará debidamente instalado en su local, de la calle de San Lázaro, número 58.

Queremos dejar para nuestras futuras crónicas todos los detalles relacionados con este acontecimiento, que cada día despierta mayor interés entre nuestros radio aficionados.

El Radio Club de Cuba cada día crece más. Ha sido un triunfo rotundo y definitivo.

NUESTRA PAGINA DE RADIO Y ELECTRICIDAD, DE MAÑANA

Mañana, domingo, publicaremos, como de costumbre, una página completa dedicada a Radio y Electricidad.

Entre las informaciones que aparecerán publicadas, figuran importantes entrevistas que recomendamos a nuestros asiduos lectores.

TRANSMISIONES PARA HOY

2-L-P transmitirá de once y media a una de la tarde.

2-W-X de cinco a siete de la tarde, noticias.

2-M-G de cinco y media a siete, concierto.

2-M-C, de seis a ocho, concierto.

2-J-P de ocho a nueve, concierto, y

2-W-D de ocho a nueve concierto.

PROGRAMAS EXTRANJEROS

PCJJ de Eindhoven, Holada, perteneciente a la Philips Radio, transmitirá hoy, sábado, un selecto programa, de doce a dos de la tarde.

Como de costumbre, su emisión será con 30-02 metros de longitud.

WBAL

Baltimore.—Eastern Standar Time. 285 Meters.—1050 K. C.— 5 K. W.

De seis y media a siete y cuarto p. m. WBAL Dinner Music.

De siete y cuarto a siete y media, "A week of the World's Bussines", reviewed by Dr. Julius Klein (N. B. C.).

De siete y media a ocho, WBAL Jubilee Singer.— Clarence Johnson, conductor.

De ocho a nueve, WBAL Ensemble. Soloits: John Wilbourn, tenor.

De nueve a diez, "Tre Marylandrs" John Lederer, conductor.

WOC

The Palmer School of Chiropractic Davenport, Iowa. 374.8 Meters- 800 Kilocycles, 5000 watts.

De diez a diez y diez de la mañana, Openin Markets.

De diez y diez a once, Brunswick and Victor Record Program.

A las doce y cincuenta y siete, Standard Times Signals.

De una a una y diez, Wether Forecast and Closing Market Quotations.

De una y media a dos ymedia, Musical: RCA Demostration Hour.

De cinco y media a cinco y cuarenta, Davenport Daily Times News Review.

De cinco cuarenta a cinco y cuarenta y cinco, Baseball scores.

De cinco cuarenta y cinco a seis, Chimes Concert.

De seis a seis y media, Musical program.

A las seis y media, Correct Time Annoucement.

De seis y media a ocho y veinte, Philarmonic Orchestra of New York, William Van Hoogstraten, conducting. (From the Lewisohn Stadium, New York City.)

SOCIEDADES ESPAÑOLAS

CON MOTIVO DE SU FUSION DARAN UNA FIESTA FRATERNAL EL CENTRO MONTAÑES Y LA J. MONTAÑESA

Con motivo del traslado de la "Juventud Montañesa" para el domicilio social del "Centro Montañés", se celebrarán el lunes varios actos para hacer cordial la recepción

Para el próximo lunes nos anuncia el "Centro Montañés" la celebración de una fiesta que ha de tener caracteres de acontecimiento. Efectuada la fusión de las Sociedades "Centro Montañés" y "Juventud Montañesa", quiere la Colonia cántabra de esta capital rodear del mayor esplendor el momento en que las dos entidades hermanas van a fundir sus ideales en uno solo, confundiéndoce en un abrazo.

Ese momento interesante llegará el próximo lunes, pues para ese día ha sido preparado el traslado de la "Juventud Montañesa" a la casa social del "Centro Montañés", en donde han sido organizados algunos mportantes actos para recibir dignamente a los elementos que esa noche se unirán a ellos. Será esta una fiesta muy brillante, a la que asistirá el grueso de la Colonia montañesa, para celebrar el momento de la fusión definitiva, tan esperada por todos los montañesesñ

Hé aquí el programa de este acontecimiento montañés:

A las nueve de la noche: De los locales del "Centro Montañés" partirá una Comisión del mismo, en dirección a la "Juventud Montañesa". Esta comisión estará compuesta de: abanderado, portando el estandarte; Vicepresidente primero; Presidenta y Secretaria del Comité de Damas.

A las nueve y cuarto:— Entrada de dicha Comisión en los locales de la "Juventud Montañesa" para acompañar a los componentes de ésta hasta el "Centro Montañés".

A las nueve y media: Salida de la comitiva, compuesta por los elementos de ambas colectividades, en dirección del "Centro Montañés", siguienlo las calles de Neptuno, Galiano, Reina, Amistad, Monte y Prado. La comitiva, que formará una vistosa caravana automovilística, levará el siguiente orden: Banderas del "Centro Montañés" y de la Juventud Montañesa"; Vicepresidente primero del "Centro Montañés" y Presidente de la "Juventud Montañesa"; Presidenta y Secretaria del Comité de Damas del "Centro Montañés" y dos señoritas de la "Juventud Montañesa; la Comisión Arbitral que llevó a efecto la fusión, compuesta por los señores José Barquín, José Rueda y doctor Julián de Solórzano; señores Enrique Mascaró, Pedro Barreda, Felipe Osaba y Quintin Barrenechè; celrando a marcha, damas y asociados de la Juventud Montañesa.

A las diez menos cuarto: Llegada al "Centro Montañés", en cuya puerta será recibida la comitiva por los presidentes de todas las Seciones del Centro. Una vez en el salón de actos, en el que aguardar;n el presidente socia, e segundo Vicepresidente, e secretario, directivos y asociados en general, serán colocadas las dos banderas a los lados del retrato del Rey de España, mientras que la orquesta ejecuta el Himno Nacional de Cuba y la Marcha Real española.

Acto seguido, el Presidente, señor Mijares, lará la bienvenida a la "Juventud Montañesa", siendo contestada por el Presidente de esta colectividad. Enseguida el Presidente del "Centro" dará posesión de sus cargos de Vocales de la Directiva a los diez miembros designados por la "Juventud". En último lugar hará uso de la palabra el doctor Juliá ed Solórzano, quien hará el resumen de tan transcendente acto. A continuación la laureada Estudiantina "Juventud Montañesa" ejecutará las siguientes obras musicales: "Aires Montañeses", "Punto Cubano", "El Día de Santander". A continuación, será servido a la concurrencia un Ponche de la Fraternidad.

Como final de fiesta, se celebrará un brillante baile en los salones sociales con arrego a un estupendo programa.

Al acto podrán asistir cuantos montañeses y señoritas lo deseen.

ACTOS PARA HOY

PONTEVEDRA Y SU PARTIDO. — Junta general ordinaria, en el Centro Gallego, a las nueve y media de la noche.

FOMENT CATALA. — Velada homenaje a las nueve de la noche.

MATINEE EN EL FOMENT CATALA

El próximo domingo, 5, se celebrará por esta Sociedad la primera fiesta de este mes denominada matinée-Locuras del Foment, con que los juveniles de la Sección de Fiestas se anotarán un nuevo y resonante triunfo.

Un 'jazz-band" y un sexteto serán los que tocarán el programa elegante que tienen ya preparado.

Todos los asociados han quedado altamente encantados de la organización y especialidad con que se vienen celebrando estas grandes festividades, que son un verdadero acierto.

El domingo, sin duda, se verán invadidos por el fino y correcto elemento que asiste a esta Sociedad, los frescos y lindos salones de Prado y Neptuno, orgullo de los fomentistas.

En la última Junta celebrada, se nombró una Comisión para tratar de formar un Comité de Damas, el que ya se halla trabajando con gran entusiasmo y muchas son las damitas que ya toman parte con un celo profundo por ayudar a estos jóvenes que se lo merecen, porque luchan.

En estos días se avisará a todas para celebrar la toma de posesión de dicho Comité y se obsequiará con ponche y algo de música.

LA ROMERIA Y VERBENA, MAÑANA EN VIBORA PARK

Diversas sociedades gallegas concurrirán a la expresada fiesta

Es grande y cautivador el entusiasmo que reina entre los elementos de las sociedades que patrocinan este gran festival y el público que a él piensa concurrir.

La comisión organizadora. que forman todos los señores Presidentes de las sociedades que la celebran reciben de todas partes adhesiones entusiastas tanto personales como de muchas sociedades. Este Comité, ha terminado ya todas sus labores; la comisión organizadora también; y el Comité de damas que las ayuda ha ultimado ayer todas las sorpresae gentiles que ofrecerá mañana sobre las camperas de Vibora Park; por la tarde en la gran romería y por la noche en la primorosa verbena.

En ambos festejos las orquestas jeecutarán más de cien bailables; todos modernos, elegantes, de lo más en boga; cautivadas por la simpatía de los organizadores y la gracia donosa del Comité de Damas, concurrirán al festejo seguramente más de un millar de señoritas vistiendo el precioso traje de la región , gallega; habrá meriendas grandes bailes, preciosos fuegos artificiales y la gracia y la gloria de la gloria de la mujer.

Todo por el donaire de la sociedad de los gallegos emigrados de Riotorto, de Villameá y Villa Odrid; de Partoriza; de Meira; de Poi y de Baleira; todo en la gran romería y en la gran verbena de mañana, sobre las camperas primorosas de Vibora Park.

Sociedades Cubanas

HOY, LA VERBENA DEL PILAR.—Al fin llegó el tan ansiado día. Esta noche, a las 8 y media, dará comienzo en los elegantes salones de la decana sociedad de Estévez 62, la gran verbena que con tan buen acierto organizó la Sección de Recreo y Adorno. La fiesta de hoy en el Pilar se sale de lo corriente; es una de esas fiestas que perduran su recuerdo en cuantas personas tengan la dicha de disfrutar de ella.

Dos orquestas habrá en la verbena, la típica cubana del profesor Zerquera y la jazz band de Armando Cartaya.

Numerosos son los alicientes que presenta la verbena.

Habrá regalos para las damitas consistentes en valiosos objetos artísticos.

En esta verbena solamente cuesta la entrada, pues no habrá tómbolas ni policía femenina.

Es de esperar un éxito sin precedentes en la bella fiesta que tendrá por escenario, los hermosos salones de la gloriosa institución del Pilar.

Prometo la descripción de esta fiesta.

CENTRO MEJICANO DE CUBA.—Esta noche celebra su baile mensual tan simpática sociedad.

Todo lo típico, todo lo original que tan galantemente reservan los mejicanos para sus fiestas las tendrá esta.

Al final del baile habrá ómnibus de la Habana para todos los barrios.

Un son y una orquesta interpretarán un gran programa bailable.

Hoy, en B entre 27 y 29, se celebrará una fiesta suntuosa.

Nuestra felicitación anticipada al señor Barrios y a toda su Directiva.

HOY EN LA COTORRA.—La gran verbena Hispano-Cubana y Comercial que celebra el Club Atlético de Luyanó.

Es esta otra de las grandes fiestas que se celebran hoy.

Los jardines de la Cotorra, los pintorescos lares de don Claudio Conde, se verán convertidos por obra del Atlético de Luyanó en el Paraíso de Terpsícore.

Pitos, tamboriles, gaitas, son, jazz band, para todos los gustos y para todas las nacionalidades, habrá música en La Cotorra.

Espero que la verbena a beneficio de la Sección de Sport del Club Atlético de Luyanó culmine en el más lisonjero éxito.

Mi felicitación.

EN LA Y. M. C. A.—Celebran esta noche los Jóvenes Cristianos de la calle de Egido, un baile de pensión a beneficio de la Sección con las grandes simpatías y el gran arraigo que tienen los triangulares es fácil augurarles un "leno".

Un gran son y el jazz band del Country Club, ejecutarán el programa.

Fiesta de los triangulares, es éxito seguro.

Así lo espero.

CLUB DEPORTIVO DE LAWTON.—Esta noche se celebrará en este club un gran baile en honor de sus socios, en el local Milagros 87, entre Porvenir y Octava, Lawton.

La fiesta de hoy reviste grandes caracteres por ser la inauguración del local social del Club Deportivo y de la Federación de Vecinos de Lawton, sociedades que se hallan identificadas.

Un buen éxito les deseo y la descripción de la fiesta les prometo.

LA ULTIMA NOTA.—Para el Asturias Juvenil. Mañana celebra en Propietarios de Medina, G y 21, la reaparición de esta sociedad. Cartaya, el gran Armando, tocará, y un sexteto.

Dejo para mañana notas de interés con referencia a esta fiesta.

Enrique PORTO.

EL CONCEJO DE CUDILLERO EN GRAN FESTIVAL

Se celebrará en honor de Santa Ana de Montarés

En honor de Santa Ana celebrará este año el "Concejo de Cudillero", grandes fiestas en los hermosos jardines de 'La Cotorra", cedidos galantemente por su propietario, señor Claudio Conde.

El lugar destinado para celebrar las fiestas es uno de los mejores que existen, por su situación geográfica, que domina toda la Habana, permitiendo contemplar hermosos paisajes.

La Comisión de fiestas espera ver coronada con el éxito que su labor merece, la matinée del domingo, día 5 del corriente.

A las once y media de la mañana se celebrará una misa de campaña, con la asistencia de la Directiva en pleno en honor de Santa Ana de Montares y para recordar las fiestas de Cudillero, los 'pixuetos" oirán la Santa Misa en la loma del Gurugú de La Cotorra. Durante la celebración de la misa la orquesta tocará escogidas piezas musicales religiosas y quizá la voz timbrada de un conocido "pixueto" entonará el Ave María.

Es de esperar que tanto durante la celebración de la misa como en la matinée bailable que dará comienzo a las dos y media de la tarde, reine la más franca alegría.

Las sorpresas anunciadas en distintas crónicas, traen algo revueltas a las "pixuetas", que todas esperan poder ser portadoras de una de ellas.

"Pixuetos" todos, amantes de las fiestas y romerías típicas asturianas: no dejéis de asistir a las tradicionales fiestas de Santa Ana, en los Manantiales de La Cotorra, el domingo 5 del actual.

Si aún no tienes la invitación, solicítala en la Secretaría, Manzana de Gómez, 203.

LA GRAN VELADA DE LA SOCIEDAD JOVELLANOS EL 11

Se conmemora ese día el 11o aniversario de su fundación

Enorme es el entusiasmo despertado entre los socios de la Sociedad Jovellanos, con motivo de la gran velada artístico-literaria que está organizando y que se celebrará en los elegantes salones del Palacio del Centro Asturiano en la noche del 11 de Agosto próximo.

De manera brillante y con un excelente y ameno programa se celebrará esta fiesta con la que se conmemora el onceno aniversario de la fundación de la Sociedad Jovellanos.

El 6 de Agosto de 1917 y en los salones del Palacio del Centro Asturiano, se reunieron en magna asamblea todos los alumnos del Plantel Jovellanos que sostiene el Centro Asturiano, para celebrar la primera Junta General con la que se daba por constituída la Sociedad Jovellanos de los Alumnos y Ex-Alumnos del Centro Asturiano. A los once años que lleva de vida ha cumplido fielmente el programa trazado por sus gloriosos fundadores, los que han venido observando en el transcurso de los años, el engrandecimiento cada vez mayor de su querido Sociedad Jovellanos cuyo lema siempre ha sido y será mientras exista: Cultura Intelectual y Física.

Por eso, como esta Institución en ningún momento se ha apartado de sus dignos principios, habiendo procurado en todos los momentos honrar aún más, si posible fuese, el glorioso nombre de D. Gaspar Melchor de Jovellanos; se encuentra colocada en el nivel social a que es acreedora.

Por Secretaría ya se están distribuyendo las invitaciones para la velada del día 11; y el Cuadro de Declamación Social se encuentra celebrando ensayos de las chistosas zarzuelas "La Fresa" y "Los Campesinos", números integrantes del magnífico programa que se está organizando.

SUCESOS DE LA POLICIA

Denuncia de hurto.—Enriqueta Fernández de la Vega, vecina de Mercado de Tacón 73 denunció, que de la habitación que ocupa en dicha casa y en un descuido que tuvo, le hurtaron un chal color café un corte de vestido de señora y dos corbatas todo lo que aprecia en $29, sospechando que el autor de la sustracción lo sea su nieto Enrique Infante Gutiérrez de 15 años de edad y del mismo domicilio.

Un arrollado.—En el Hospital Municipal fué asistido de desgarraduras de la piel en la región cervical derecha, Lino Vázquez Ledo, vecino de Bolívar 109 las que sufrió en P. Varela y Carrillo al ser arrollado por un auto en cuyo número no se fijó.

Le explotó el reverbero.—En el segundo centro de socorros fué asistida de quemaduras diseminadas por el rostro, María Amalia Morfí, vecina de Perseverancia 21, las cuales sufrió en su domicilio al explotarle casualmente un reverbero de alcohol.

Denuncia de hurto.—Raul Fresneda Palencia, vecino de República 141, denunció que en su ausencia le hurtaron de su habitación un traje de casimir color azul el cual aprecia en la cantidad de cincuenta pesos, sospechando que sean los autores del hurto unos agenciéros que hicieron una mudanza en una habitación cercana a la suya.

Riña y lesiones.—El vgte. 1231 presentó en la estación a Conrado Hernández López, vecino de Estrella 120 por haber refilido en la bodega sita en Bolívar y Aranguren con el dependiente de la misma Tomás Calzo Vidal.

El Hernández tuvo que ser asistido en el centro de socorros de lesiones leves.

Detención de un ratero.—El vgte. 748 presentó en la estación a Pedro Pérez Gómez, vecino de Damas 65 porque transitaba por Rastro y Corrales llevando un ventilador y al preguntarle por su procedencia, por habersele hecho sospechoso, no lo pudo justificar.

La Radiola 30 funciona con la corriente del alumbrado de su hogar, sin necesidad de pilas ni baterías. Tampoco requiere antena exterior, pues lo que usa está contenida dentro del mismo mueble, que es de un acabado elegante y de calidad.

Su circuito Superheterodino de ocho tubos, asegura las mejores recepciones. El amplio volumen de reproducción se puede aumentar o disminuir hasta límite ssorprendentes, sin sacrificar la claridad. De manejo muy sencillo. Aproveche esta rebaja de precios.

Radiola 30 Antes $465 AHORA $300

DISTRIBUIDORES:

Westinghouse

PIDANOS UNA DEMOSTRACION:

LA COLUMBUS

NEPTUNO 97 TELEFONO A-8228 HABANA

OTRA PROTESTA DE UN SOCIO DE JUV. ASTURIANA

Una carta en relación con el homenaje a supuestos fundadores

3 de Agosto de 1928.

Sr. Presidente de la Sociedad "Juventud Asturiana".—Ciudad.

Señor:

A la ya formulada protesta de los señores Casimiro Amor y Manuel Fernández, de Sagua la Grande este último, con motivo de homenaje ofrecido a supuestos socios fundadores, tengo yo que unir la mía, velando también por el mayor prestigio de nuestra sociedad.

Conservo el número 20 de inscripción en la Sociedad de su digna presidencia y recuerdo perfectamente cuando los que hoy resultan homenajeados y en célebre junta (que seguramente usted desconoce por haber llegado bastante más tarde) invirtieron los números de antigüedad por FUNDADORES. Fuí Vocal de la Junta Directiva cuando se hacía tan difícil obtener recaudación suficiente para dar el baile mensual ofrecido y recuerdo cuando algunos de los que hoy resultan condecorados no pagaban si no había baile, haciéndolo después para asistir sin recoger los recibos anteriores y no olvido que por la benevolencia de los encargados del libro de registro, mantienen su antigüedad indebidamente. Conozco perfectamente a pesar de no pertenecer a los incondicionales, los hombres que trabajaron por la sociedad y con ellos presté mi concurso hasta que nuevas iniciativas me alejaron del gobierno, sin que por ello mermara mi interés por la sociedad y sus problemas.

Después, como indico, pasaron años. Juventud Asturiana tomó otros derroteros. Con estos llegaron muchos nuevos asociados y en desconocimiento absoluto de lo anterior, se adoptan acuerdos que originan protestas como esta de ahora que formulan los señores Casimiro Amor y Manuel Fernández y a la que uno yo la mía.

No quiero dejar a usted en el supuesto de que pudiera estar influenciado por grupo o persona y para ello, téngame en cuenta de que este mismo parecer ha sido expuesto por mí mucho antes de ahora a distintos miembros de la sociedad y entre éstos al actual Secretario, el que podrá dar fe.

Muy atentamente.

Fco. García Fernández.

LA EXCURSION ARENALESA SE EFECTUA MAÑANA

Celebrarán fiesta campestre en Calabazar de la Habana

Los arenaleses irán mañana en fiesta campestre hasta el pintoresco pueblo de Calabazar de la Habana.

Los distintivos para poder formar parte de la excursión, sólo se despacharán en la Secretaría de la Sociedad (palacio del Centro Gallego), en la noche de hoy, sábado, de nueve a diez y media.

Visto el número de distintivos solicitados en noches anteriores por los asociados y sus familiares, nos hace suponer que este día de campo resulte el mejor festival de la temporada y la mejor fiesta del día.

Entre los excursionistas se sortearán distintos y valiosos objetos, entre los que figuran dos preciosos búcaros de plata, obsequio de la señorita Ana Lilia Díaz; un utilísimo estuche de caballero, obsequio del secretario de la Comisión organizadora, señor César Vila Espinosa; una "Bed Lamp", obsequio del presidente del organismo organizador de este festival, y una preciosa petaca de fina piel, obsequio de la Casa Vila; como regalo de la Librería Albela, la útil obra titulada "La Mujer Médico del Hogar",; ricas cremas especiales de "Partagás", obsequio del presidente de honor de la Sociedad, señor Francisco Pego Pita, y mucho más que el reducido espacio no nos permite reseñar.

Los profesores que integran el jazz band que dirige el maestro señor Tomás Corman, ensayan con entusiasmo y esmero los estrenos que figuran en el programa bailable de este acto.

El programa de este festival ha sido confeccionado con gusto exquisito: en la parte matutina su celebración resultará sublime, en lo que se refiere a la parte bailable también ha sido objeto de delicada atención, pues en el mismo figuran las piezas más en boga, distintos estrenos y el pasodoble "Los arenaleses", dedicado a esta Sociedad por su autor, el señor José Fernández Vide.

ANUNCIESE EN EL "DIARIO DE LA MARINA"

De Prescinto en Prescinto

Una caida.—En el Hospital Municipal fué asistida de una herida contusa en la región occipito frontal de pronóstico menos grave, Elvira Pérez Diaz, vecina de Zaldo 33 y medio, la que sufrió casualmente al caerse al pavimento en su domicilio.

Hijo desobediente.—Isabel Muñoz, cocinera y vecina de 10 de Octubre No. 82, denunció que su menor hijo Pedro Muñoz de 10 años de edad constantemente la desobedece por lo que desea su reclusión en un reformatorio.

Hurto de aves.—Carmen Barrios Domínguez, vecina de Santa Teresa y Luz denunció que en la mañana de ayer le hurtaron del patio de su domicilio seis gallinas y un gallo todo lo que aprecia en la cantidad de seis pesos ignorando quien haya sido el autor del hurto.

Denuncia de hurto.—Josefa de la Fuente Carretero, vecina de Diez de Octubre 118, denunció que en su ausencia de su habitación le hurtaron dos trajes de casimir un pantalón de igual clase y cuatro corbatas propiedad de su esposo, un reloj despertador y varias prendas de ropa de su uso, todo lo que aprecia en $45, no sospechando de$ quien pueda ser el autor del hurto.

Un choque.—El ómnibus 40976 de la Especial que manejaba Rogelio Dabis, chocó con el también ómnibus 41201 que conducía Manuel Rodríguez Alvarez, vecino de Fuentes 17, sufriendo este ultimo averías de escasa importancia.

Una caida.—Al caerse al pavimento casualmente en su domicilio Clavirel Lauzán García, vecino de Tamarindo 5, se produjo lesiones leves de las que tuvo que ser asistido en el centro de socorros.

FOLLETIN 19

El HIJO DE TARZAN

NOVELA

POR

EDGAR RICE BURROUGHS

TRADUCCION DE

EMILIO M. MARTINEZ AMADOR

De venta en las librerías "La Moderna Poesía", Pi y Margall 135 y "Cervantes", Avenida de Italia Núm. 62.

(Continúa)

principal. Un tropel de hombres, mujeres y niños corrían en dirección a ella. La puerta se abrió, y dejó ver la cabeza de una caravana al otro lado. En el pueblo penetró la abigarrada mezcolanza de esclavos negros y morenos árabes de los desiertos septentrionales; maldicientes, camelleros que apremiaban a los rebeldes animales; asnos cargadísimos que agitaban tristemente las colgantes orejas mientras sufrían con estoica paciencia las brutalidades de sus amos; cabras, ovejas y caballos. Todos penetraron en la aldea en pos de un hombre alto, viejo y mal encarado, que sin saludar se dirigió, dispuesto a atropellar a los que no le abrieran paso, hacia una gran tienda de pieles de cabra plantada en el centro de la aldea. Allí interpeló a una arrugada bruja.

Korak, desde su ventajoso observatorio, lo observó todo claramente. Vió que el viejo dirigía preguntas a la negra, y que ésta señalaba hacia un apartado rincón de la aldea, oculto a los de la calle principal, por las tiendas de los árabes y las chozas de los indígenas, en dirección al arbol bajo el cual estaba jugando la niña. Aquel era indudablemente su padre— pensó Korak,— que había estado fuera, y cuyo primer pensamiento al volver era su hijita. ¡Cuánto se alegraría ésta de verle! ¡Cómo correría a echarle los brazos al cuello, para verse estrechada contra el corazón del anciano y cubierta de besos! Korak suspiró y se acordó de sus padres y que tan lejos estaban...¡en Londres!

Volvió a su observatorio en el arbol encima de la niña. Ya que él no pudiera gozar de una felicidad como aquélla, quería disfrutar con la dicha de los otros. Acaso si se diera a conocer al anciano, éste le permitiría que de cuando en cuando se llegaría a la aldea como un amigo Valdría la pena de probarlo. Esperaría a que el viejo árabe hubiera saludado a su hija, y luego daría a conocer su presencia con signos de paz.

El árabe se acercaba despacito a la niña. Dentro de un segundo estaría a su lado, y entonces ¡cuán sorprendida y contenta se pondría ella! Los ojos de Korak relucían de júbilo... Ya el anciano estaba al lado de su hija,, y su severo rostro no se ablandada aún. La chiquilla no se había percatado todavía de su presencia, y seguía charlando con su muda Geeka. Entonces el anciano tosió, y dando un respingo la niña miró vivamente por cima de su hombro. Korak le vió de lleno la cara, que era muy hermosa en su dulce é inocente juventud, toda ella compuesta de suaves y amables curvas. También vió Korak sus grandes ojos oscuros. Buscó en ellos la dichosa luz del cariño que había de seguir a la vista de su padre; pero no la vió asomar. En vez de ella, en los ojos de Meriem se reflejó el terror, un terror vivísimo y paralizante, que buscaba también expresión en el fruncimiento de su boca y en la actitud rígida y acobardada de su cuerpo. Una sonrisa cruel contrajo los delgados y feroces labios del viejo árabe. La niña trató de alejarse; mas antes que pudiera ponerse fuera del alcance del jeque, éste le dió un brutal puntapié, que la hizo caer de boca sobre la hierba. Luego la siguió para cogerla y pegarle, como tenía por costumbre.

Encima de ellos, en el arbol, se hallaba una fiera agazapada en el mismo sitio en que antes había estado un chiquillo... Una fiera que temblaba de rabia...

El jeque se inclinaba para coger a la niña, cuando el Matador se descolgó al suelo a su mismo lado. Tenía aún el venablo en la mano izquierda, pero se había olvidado de él. En cambio, su puño derecho estaba cerrado, y cuando el jeque dió un paso atrás, asombrado por lo súbito de aquella aparición extraña, materializada al parecer de aire puro, el recio puño cayó sobre su boca, ayudado por todo el peso del joven gigante y por el formidable poder de sus músculos más que humanos.

Manando sangre y desmayado se desplomó el jeque al suelo. Korak se volvió hacia la niña, la cual se había puesto ya en pie, con los ojos muy abiertos y asustados, y miraba primero a Korak y después, horrorizada, al deribado cuerpo del jeque Con involuntario ademán de protección el Matador echó un brazo sobre los hombros de la niña, y se quedó esperando a que el árabe recobrara el conocimiento. Un momento permanecieron en aquela forma, hasta que al fin Meriem rompió el silencio.

—Cuando vuelva en sí me matará— dijo en árabe.

Korak no la entendía. Movió la cabeza, y le habló primero en inglés y luego en el lenguaje de los grandes monos, pero ni uno ni otro idioma eran inteligibles para la niña. Esta se inclinó hacia adelante y tocó el pomo del largo puñal que llevaba el árabe; luego levantó el puño cerrado sobre su propia cabeza y se hincó una hoja imaginaria en el pecho, encima del corazón. Korak comprendió. El viejo la mataría. La niña se volvió a acercar a su lado y permaneció quieta y temblorosa. No le daba miedo aquel ser desconocido. ¿Por qué habia de temerle- La acababa de salvar de una terrible paliza del jeque, y, que ella recordara, jamás la había protegido nadie de aquella suerte. Miró después de lleno a la cara de Korak. Era una cara acuchachada y hermosa, del mismo color moreno que la suya. Admiró la niña la moteada piel de leopardo que cubría el flexible cuerpo de Korak desde el hombro a las rodillas. Las ajorcas y brazaletes de metal que le adornaban despertaron su envidia. Siempre había codiciado algo por el estilo; más nunca le había permitido el jeque llevar más que la única prenda de algodón, que apenas bastaba para cubrir su desnudez Ni pieles, ni sedas ni joyas habían existido para Meriem.

Y Korak miraba también a la niña. Siempre había profesado al otro sexo una especie de desdén. Los muchachos que se trataban con niñas eran, en su opinión, unos alfeñiques. Preguntóse qué debía hacer. ¿Podía dejar allí a la chiquilla para que la maltratara, y acaso la matara, el villano del árabe? ¡No, de ningún modo! Y por otra parte ¿podía llevársela consigo a la selva? ¿Qué hazañas iba a realizar cargado con una chiquilla débil y atemorizada? No haría más que chillar, asustándose de su propia sombra, no bien saliera la luna al cerrar la noche y las grandes fieras empezaran a vagar, gimiendo y rugiendo por la oscuridad.

Pasó Korak varios minutos absorto en sus pensamientos. Meriem contemplaba sus faciones, preguntándose qué pasaría por su mente. Ella también estaba pensando en lo por venir. Temía quedarse allí y sufrir la venganza del jeque. No había en el mundo nadie a quien pudiera dirigirse, como no fuera aquel desconocido medio desnudo que había caído milagrosamente de las nubes para salvarla de una de las acostumbradas palizas del árabe. ¿Iría a dejarla ahora su nuevo amigo? Melancólicamente miró a la cara de Korak; se acercó un poco más a él, y le puso una mano delgada y morena sobre el brazo. El contacto despertó de su absorción al Matador, que la miró a su vez, y luego le volvió a echar un brazo sobre el hombro, porque había visto lágrimas en sus pestañas

—Ven— le dijo. —La selva virgen es más bondadosa que el hombre. Vivirás en la selva, y Korak y Akut te defenderán.

No entendió la niña sus palabras, pero la presión del brazo del muchacho al arrastrarla lejos del derribado árabe y de las tiendas era por demás inteligible. Pasó Mediem el bracito por la cintura de su salvador, y los dos se alejaron hacia la empalizada. Debajo del arbol que le había albergado mientras la estaba viendo jugar, Korak levantó a Meriem en volandas, y echándosela con toda soltura al hombro se lanzó de un salto a las ramas más bajas. La niña le había pasado los brazos en torno del cuello, y de una de sus manitas pendía Keeka, junto al juvenil torso de Korak.

Los dos habían recorrido ya corto trecho alejándose de la aldea, cuando Meriem vió las enormes proporciones de Akut. Ahogando un grito se agarró con más fuerza a Korak, y señaló temerosamente hacia en antropoide.

Akut, pensando que el Matador volvía con un prisionero se acercó gruñendo a ambos.... pues una niña no despertaba en el corazón del animal más compasión que si se hubiera tratado de un mono macho adulto. Era una extraña y por consiguiente había que matarla. Dejó ver los amarillos dientes al acercarse, y con sorpresa vió que el Matador los exhibía también; pero se los exhibía a Akut, al propio tiempo que gruñía amenazadoramente

—¡Ah! —pensó Akut.— El Matador ha tomado compañera.

Y así, obediente a las leyes de su tribu, los dejó solos, y se quedó súbitamente absorto en la contemplación de una movible oruga cuyo aspecto era altamente suculento. Una vez que se hubo desembarazado de ella, miró a Korak con el rabillo del ojo, y vió que el mozo había depositado su carga en una ancha rama, donde Merieb se agarraba desesperadamente para no caerse.

—Nos acompañará — dijo Korak a Akut señalando a la niña con el pulgar. —No le vayas a hacer daño. Entre los dos la protegeremos.

Akut se encogió de hombros. No le hacía maldita la gracia cargar con retoños humanos. A juzgar por su evidente espanto en la posición que ocupaba en la rama, y por las miradas de terror que le echaba a él, era evidente que aquella hembra no serviría para nada. Dadas las ideas éticas de la educación y de la herencia de Akut, los ineptos debían ser eliminados; pero si el Matador quería conservar aquella hembra, no había que hacer otra cosa que tolerarla. Akut ciertamente no la quería para sí; de esto estaba segurísimo. Su piel era demasiado lisa y sin pelo. Parecía enteramente una culebra. Y su cara era bien poco atractiva. No se asemejaba ni poco ni mucho a cierta encantadora hembra en que él se había fijado con singular atención al verla entre los monos del anfiteatro la noche anterior. ¡Oh! ¡Aquélla sí que era

M.E.C.D. 2016

MAS MERCANTIL

Mercado de Viveres

Nueva York, Agosto 3. (UP):

En este mercado se cotizaron ayer los siguientes artículos:
Trigo duro de invierno: 1.37¼.
Trigo rojo de invierno: 1.55¼.
Centeno para exportar: 1.11.
Maiz número 2 amarillo: 1.32¼.
Avena blanca: 68.00.
Heno número 1: 25.00.
Aceite oliva, galón: 0.50.
Aceite barril: de 2.05 a 2.10.
Aceite de semilla de algodón: Afreco: 34.50.
Manteca refinada en tercerolas: 12¾.
Manteca refinada en latas: 13¾.
Papas Long Island: 4.50.
Frijoles colorados a 8.75.
Arroz Fancy: de 7.50 a 8.00.

MERCADO DE CAMBIOS

Nueva York, Agosto 3. (UP):
INGLATERRA: Libra esterlina. Par 4.86.6.
Vista. 4.85
Cable. . . . . 4.85 ⅜
ESPAÑA: Par 19.3 centavos por peseta.
Vista. . . . . 16.42 ½
Cable. . . . . 16.43 ½
FRANCIA: Par 19.3 centavos por franco.
Vista. . . . . 3.90 ¾
Cable. 3.91
BELGICA: Belga (nueva moneda). Par 13.88.
Cable. . . . . 13.90 ¼
Vista. . . . . 13.91 ¼
SUIZA: Par 19.3 por franco.
Vista. . . . . 19.25 ⅛
Cable. . . . . 19.25 ⅝
ALEMANIA: Par 23.88 centavos por marco.
Vista. . . . . 23.84 ½
Cable. 23.85
ITALIA: Par 19.3 centavos por lira.
Vista. 5.23
Cable. . . . . 5.23 ¼
AUSTRIA: Par 14.07 centavos por chelín.
Vista. 14.125
HUNGRIA:
Vista. 17.45
Cable. 17.50
PORTUGAL:
Cable. 4.60
Vista. 4.65
DINAMARCA: Par 26.8 centavos por corona.
Vista. . . . . 26.68 ½
Cable. . . . . 26.69 ½
SUECIA: Par 19.3 centavos por corona.
Vista. . . . . 26.74 ½
Cable. . . . . 26.75 ½
HOLANDA: Par 40.42 centavos por florin.
Vista. . . . . 40.12 ½
Cable. . . . . 40.14 ½
GRECIA: Par 1.93 por dracma.
Cable. . . . . 1.29 ¾
NORUEGA: Par 26.8 centavos por corona.
Vista. . . . . 26.68 ½
Cable. . . . . 26.69 ½
CHECOESLOVAQUIA: Par 29.3 cts. por dinar.
Vista. . . . . 2.96 ⅜
YUGOESLAVIA:
Vista. . . . . 1.76 ¼
RUMANIA: Par 19.3 centavos por lei.
Vista. . . . . 0.61 ½
POLONIA: Par 19.3 centavos por zloty.
Vista. 11.25
JAPON: Par 40.3 centavos por yen.
Vista. 45.08
Cable. 45.15
CHINA: Par 79.278 por tael.
Vista. 65.12
Cable. 65.18
INDIA INGLESA:
Vista. 36.18
Cable. 36.25
ARGENTINA: Par 40.42 centavos.
Vista. 42.31
BRASIL: Par 32.40 centavos por mil reis.
Vista. 11.99
CANADA: Par 100 cts. por dollar.
Vista. 99.87
MEXICO:
Vista. 47.35
CUBA: Par 100 cts. por peso.
Vista. 99.96
Cable. 99.97
PERU:
Vista. 4.00
URUGUAY:
Vista. 102.75
VENEZUELA:
Vista. 19.25
CHILE:
Vista. 12.15
COLOMBIA:
Vista. 98.25

PLATA EN BARRAS

Nueva York, Agosto 3. (UP):
La plata en barras se cotizó hoy en este mercado a 58⅞.

BOLSA DE LA HABANA

COTIZACION OFICIAL DEL DIA 3 DE AGOSTO

Bonos y Obligaciones.		
República de Cuba 1904		
Speyer.	102¾	105
República de Cuba 1905		
Deuda Interior. Excp.	100½	104
República de Cuba 1909		
4½ Excupón.	97	100
República de Cuba 1914		
Morgan Ercupón. . .	101	104
República de Cuba 1917		
Puertos.	100	104
República de Cuba 1923		
5½.	103½	105½
Ayuntamiento Habana:		
1ª hipoteca.	103½	106½
Ayuntamiento Habana:		
2ª hipoteca.	103	106
Banco Territorial. . . .	90¼	98
Calzado.	—	—
Cerveza.	105½	107½
Ciego de Avila.	—	—
Gas.	110	120
Havana Electric (Consolidados) Excupón. .	86	90
Manufacturera.	35	42
Matadero Excupón. . .	65	—
Nueva Fábrica de Hielo (bonos).	101	105
Papelera Serie A. . . .	103	105
Papelera Serie B. . . .	74	—
Teléfono.	94	100
F. C. Unidos.	75	84
Edificio La Metropolitana S. A.	98	104
Jarcia Matanzas.	99¼	102
Iron Beer (Obligaciones no hipotecadas). . . .	—	—
Havana Electric. (Obligaciones).	76	83
Obligaciones Cervecera Internacional.	93½	96
BONOS: Empréstito seriado de la República de Cuba, Morgan 5½ por 100, 1927:		
Serie B; 1931.	100	—
Serie C; 1930.	100¼	—
Serie D. 1931.	100½	—
Serie E; 1932.	100¾	—
Serie F; 1933.	101	—
Serie G; 1984.	101¼	—
Serie H; 1935.	101½	—
Serie I; 1936.	101¾	—
Serie J. 1937.	102	—
ACCIONES:		
Banco Agrícola.	109½	—
Banco Territorial. . . .	50	—
Banco Territorial B. . .	4	—
Cervecera.	201	—
Ciego de Avila.	—	—
Cuban Cane pref. . . .	15	22
Cuban Cane com. . . .	3½	7
Cuba R. R.	—	—
Curtidora.	—	—
Havana E. Railway Co. pref.	72¾	75½
Havana E. Railway Co. comunes.	10¾	16
Jarcia pref.	97	99½
Jarcia com.	20½	23
Licorera com.	4	5
Lonja pref.	100	—
Lonja com.	100	—
Manufacturera pref. . .	3	4
Manufacturera com. . .	1¼	3
Matadero.	—	—
Naviera pref.	64½	67
Naviera com.	10¼	13
Nueva Fábrica de Hielo.	347	—
Perfumería pref.	52	—
Perfumería com.	5	—
Pesca pref.	105	—
Pesca com.	25	—
Préstamos.	—	—
Teléfono pref.	114	119
Teléfonos com.	126	—
Teléfonos Intr.	170	180
Unidos.	50	53
Union Oil.	—	—
Metropolitan Auto. . . .	—	—
Fibra y Jarcia.	62	70
Fibra y Jarcia (sindicadas).	62½	70
Ferrocarriles Consolidados Cuba, pref.	73¼	—

Lonja del Comercio

COTIZACION OFICIAL PARA VENTAS AL POR MAYOR Y CONTADO 3 DE AGOSTO

ACEITE:	
Oliva, lata 23 libras, qq. . . .	21.00
Semilla de algodón, caja. . .	13.00
AFRECHO:	
Fino harinoso. qq.	3.50
AJOS:	
Capadres morados.	0.50
Capadres bañolas: 32 mancuernas.	—
Primera, 45 mancuernas. . .	—
Chilenos. 0.40	0.60
Murcianos.	—
ARROZ:	
Canilla viejo, qq.	5.25
Saigón largo núm. 1, qq. . .	4.40
Semilla S. Q., quintal.	4.00
Siam Garden núm. 1, qq. . .	4.50
Siam Garden, extra, 5 por 100 quintal.	5.25
Siam Garden, extra, 10 por 100 quintal.	5.00
Siam brilloso, qq. de 5.50 a	6.00
Valencia, legítimo, qq.	6.00
Americano partido, qq.	3.00
AVENA:	
Blanca, quintal.	3.25
AZUCAR:	
Refino 1ª, qq.	3.60
Turbinado Providencia, qq. .	3.25
Centrífuga Providencia, qq. .	—
Turbinado corriente, qq. . . .	—
Centrífuga corriente, qq. . . .	3.05
BACALAO:	
Noruega, caja.	—
Escocia, caja.	—
Alaska, caja.	—
BONITO Y ATUN:	
Caja, de 15.00. . . . . a	24.00
CAFE:	
Puerto Rico, qq. de. . . 45 a	48.00
País, qq. de. . . . . 25.00 a	35.00
Centroamérica, qq., de 30.00 a	40.00
Brasil, qq.	33.00
CALAMARES:	
Caja de 9.00. . . . . a	15.00
CEBOLLAS:	
Medios huacales.	—
En huacales, Gallegas.	—
En huacales A. B.	—
En medios huacales gallegas. .	—
En huacales Isleñas.	—
En sacos, americanos.	—
Del país, quintal.	—
Egipcias, saco.	3.00
Chilenas.	—
CHICHAROS:	
Quintal.	7.00
FIDEOS:	
País, quintal.	8.00
FRIJOLES:	
Negros país, quintal.	5.00
Negros orilla, quintal.	—
Colorados largos am.	7.50
Colorados chicos, qq.	7.00
Rayados largos, qq.	7.00
Rosados California.	—
Carita, quintal.	8.00
Blancos medianos, quintal. .	6.00
Blancos marrows europ. . .	8.00
Blancos marrows, amer, qq. .	—
GARBANZOS:	
Gordos sin cribar, quintal. .	9.00
HARINA:	
De trigo según marca, saco de 9.00. . . . . a	11.00
De maiz país.	4.00
HENO:	
Americano, quintal.	2.50
JAMON:	
Paleta, qq. de 21.50. . . . . a	24.00
Pierna, qq. de 32.50. . . . . a	36.00
MANTECA:	
Primera refinada en tercerolas, quintal.	17.55
Menos refinada, quintal. . . .	17.30
Compuesta, quintal.	15.00
MANTEQUILLA:	
Danesa, latas de media libra quintal a.	74.00
Asturiana, latas de 4 libras, quintal de 40. . . . . a	70.00
MAIZ:	
Argentino colorado, qq. . . .	3.25
Argentino pálido, qq.	—
Americano, quintal.	3.00
Dominicano, quintal.	—
Del país, quintal.	3.00
PAPAS:	
En barriles, Virginia.	2.75
En sacos, americanas.	—
En sacos, del país.	—
Príncipe Eduardo, sacos de 180 libras.	—
Idem idem en sacos de 90 libras.	—
PIMIENTOS:	
Españoles ¼ caja.	9.00
QUESO:	
Patagrás, crema entera quintal de 33.00 . . . . . a	35.00
Patagrás, media crema qq. .	—
SAL:	
Molida, saco.	2.50
Espuma, saco.	1.50
SARDINAS:	
Espadín Club 30 m/m caja de.	—
Espadín, planas 18 m/m, caja.	—
TASAJO:	
Surtido, quinta.	18.00
Pierna, quintal.	20.00
TOCINO:	
Barriga, quintal.	22.50
TOMATES:	
Españoles ¼ natural, caja. .	7.00
Puré en ¼, caja.	6.75
Puré.	4.25
Natural americano un kilo. .	4.75

Mercado Local de Valores

El mercado local de valores actuó ayer sin cambio de importancia.

Las acciones de los Ferrocarriles Unidos de la Habana rigieron más firmes. En este papel se operó fuera de pizarra en varios lotes a tipos llenos.

A la Secretaría de la Bolsa comunicó la Compañía de los Ferrocarriles Unidos, que en la semana que terminó el día 22 de Julio dicha Compañía había recaudado la cantidad de $243,810-23, con un aumento de pesos 10,124-95 comparado con igual semana del año anterior y con promedio diario de $34,830-63.

Continúa notándose interés por operar en acciones de la Empresa Naviera de Cuba. Este papel se mantiene firme.

Van afirmándose las acciones de la Compañía de Jarcia de Matanzas y Cubana de Fibra y Jarcia. Los demás valores industriales sostienen sus tipos.

Firmes los valores de la Havana Electric. Sostenidos los de Havana Electric Utilities.

Acusan irregularidad las acciones de la Internacional de Teléfonos.

Bien impresionadas las acciones preferidas de la Cuban Telephone.

Muy irregular actuaron los valores de las Compañías azucareras.

El tenor de que la Cuba Cane Sugar no pueda pagar los $25.000,000 en obligaciones del 7 y 8 por ciento que se le vencen en 1º de Enero de 1930 unido a la debilidad del mercado de bonos y la baja del mercado azucarero dió lugar que el tipo de esas obligaciones bajaran a tipos solamente propios de una administración judicial. A los tipos mínimos del miércoles ambas emisiones dejaban un rendimiento de más de un treinta y cinco por ciento hasta su vencimiento. Aparte de que sería tonto intentar predecir el curso del mercado azucarero hasta la fecha del vencimiento de esos bonos, nada hay en la prespectiva actual que permita suponer siquiera que la Cuba Cane haya de pasar a manos de la administración judicial, ni hay probabilidades de que tal suceda a menos que ocurra alguna catástrofe imprevista, aunque la perspectiva del azúcar no sea nada prometedora y el azúcar se halle a tipos tan bajos que no hay ni que hablar de utilidades en lo que a los productores cubanos se refiere.

Los bonos y obligaciones rigieron ayer con tono de firmeza y con regular demanda por los de Cuba y de algunas Compañías.

Cerró el mercado con tono de firmeza.

Notas de la Rosalía

DE TEMPORADA

Disfrutando de las primicias de tan bello lugar, aspirando sus saludíferos aires atenuantes en los rigores de la presente estación, se encuentra pasando una temporada en San Miguel de los Baños, mi estimado amigo José Ramón Viego.

Grata estancia y un pronto regreso deseo al señor Viego.

NOTAS DEL COTORRO

De un agradable recorrido girado por el cronista al vecino pueblo del Cotorro, ha traído varios apuntes en su carnet, del floreciente y pintoresco pueblo, que me es muy grato consignar.

Anuncio primeramente, un animado baile que celebrará la prestigiosa sociedad "Progreso del Cotorro", organizada por el entusiasta señor Manuel Gutiérrez.

Tendrá efecto el 5 de Agosto y tocará en la misma, la famosa orquesta de "Tata" Pereira, alternando con un magnífico sexteto.

Muy agradecido por la invitación.

Uno de los alicientes que prestan mayor importancia y animación al aspecto urbano del Cotorro, es la prolongación de la línea hasta dicho pueblo, por la gran empresa de auto ómnibus La Ocasión.

El vecindario está congratuladísimo con este inmejorable y cómodo servicio de transporte, la inauguración de ésta ampliación al Cotorro, constituyó un acontecimiento amenizado por una banda de música.

Está de plácemes el Alcalde señor Adolfo Fundora.

Fué un acierto muy loable de los señores Antonio Ramírez, Presidente y Miguel Tumá, Administrador, de la mencionada Empresa.

Amena entrevista tuve con la señorita Lolita Gil, interesante trigueñita, de tipo esbelto y elegante, de maneras finas y distinguidas, uniendo a sus encantos físicos, una singular cultura; la señorita Gil es dilecta cronista del periódico "El Mundo", en el Cotorro.

NUEVA RESIDENCIA

El galano confrere en el Cerro, de "La Discusión", señor Alberto J. Miranda, probo cajero de la importante firma comercial J. Cortada y Compañía, ha fijado su nueva residencia, con su distinguida familia, en la calle Churruca núm. 16, letra D., Cerro.

Muchas venturas le deseo en su nuevo domicilio.

LUCIDO BAILE

Una adorable legión de bellísimas jóvenes, se han dado cita para asistir, al atrayente baile del día 4, en San Miguel del Padrón y Dolores, sugestiva fiesta organizada por un numeroso grupo de animosos y distinguidos jóvenes.

La orquesta Ubis y el sexteto Dora, son las agrupaciones musicales encargadas de los bailables, de esta fiesta llamada a tener clamoroso éxito.

FIESTA RELIGIOSA

Esta tendrá efecto el día 5, por la mañana, en la Capilla del Sagrado Corazón de Jesús, en San Miguel del Padrón y Dolores, que será interesante y objeto de congregación de muchas personas.

NOTA: — Todo lo relacionado con esta Sección, diríjase a la Oficina de Correos. Jacomino.

Pedro MUÑOZ CABRERA.

Por las Regiones de España

LOS GRANDES PROYECTOS DE LA FUNDACION "BERNAT METGE" HAN SIDO EXPUESTOS AL CELEBRARSE LA CENA POR EL VI ANIVERSARIO

El triunfo definitivo del "F. C. Barcelona", en Santander. Inauguración del gran Casino Barcelonés en la Playa de San Sebastián. Homenaje al pintor Mauricio Vilumara. Dimisión de Manuel Folch y Torres. Los aplechs. Otras noticias

(DE LA VIDA CATALANA)

Se ha celebrado la VI cena anual de la Fundación "Bernat Metge". Presidióla, como siempre, el señor Cambó y ha estado invitado a ella el crítico marsellés Mr. Pierre Rouquet. Los comensales eran la flor de la intelectualidad catalana y las adhesiones lo más selecto de dentro y de fuera de Cataluña. Se dió cuenta de que la cifra de suscriptores a las publicaciones de la Fundación, vá en aumento cada día. En la actualidad son 1.800. Cada edición es de 4.000 ejemplares y los diez y nueve primeros volúmenes están totalmente agotados. Ahora han salido los 2 primeros tomos de la cuarta serie, que se publicará en lo que queda de este año; el segundo le LUCRECIO y el de CATULO, estando acabándose el tiraje del segundo de AUSONIO y terminada la preparación del tercero de PLATON, lo propio que el primer tomo de las EPISTOLAS MORALES DE SENECA, el tratado DEL CAMPO, de Varrón, un nuevo volumen de PLUTARCO, otro de EPISTOLAS de SENECA y los primeros de la HISTORIA DE POLIBIO.

Está ya planeado el estudio del DICCIONARIO LATINO-CATALAN y se dán los últimos toques al ONOMASTICON.

Para estimular los estudios de crítica de textos, se publicará la revista HUMANITATS y se conmemorará el segundo milenario de Virgilio editando el APENDICE virgiliano.

Se está preparando ,además, la publicación de cinco volúmenes dedicados al ARTE IBERICO con una riquísima colección de grabados; va a inaugurarse la BIBLIOTECA HEBRAICO CATALANA con dos volúmenes de EL LLIBRE DELS PLAERS, de Josep ben Sabra, de Barcelona, y dos volúmenes más: uno conteniendo el GENESIS y el EXODO y otro del ANTIGUO TESTAMENTO, siendo de aparición inminente los fascículos de MONUMENTA CATALONIA.

Tiene el señor Cambó el propósito firme de hacer algo extraordinario, no solo como libro de arte, sino como arte del libro, en el sentido de monumento editorial. Bajo este aspecto, cada fascículo será publicado en cinco distintas ediciones; en catalán, castellano, francés, inglés y alemán. Los dos primeros volúmenes ya listos, versarán acerca de los retablos góticos, en piedra; seguirá un volumen dedicado a los vidrios catalanes; cuatro de pintura romántica; otros sobre arte románico y otros de arquitectura.

Antes de levantarse de la mesa, Mr. Rouquette felicitó efusivamente al señor Cambó por los espléndidos resultados de su mecenaje, diciendo que quedaba maravillado del espíritu que observa por doquier en Cataluña, cuyo esfuerzo conocía por los libros que de continuo aquí se publican; que la realidad había superado a cuanto presentía y que si en la Provenza hubiesen podido contar con hombres como Cambó, la cuestión autóctona de aquel país florido hubiera sido muy otra. En la presencia de Santa María del Mar —añadió— en la Diputación, en los jardines de Montjuich, me ha parecido adivinar el fondo y el temple del carácter de los catalanes, forjado en la tradición, en la finura, en la fuerza y en la esperanza en el futuro.

El señor Cambó, agradeciéndole las frases de Mr. Rouquette, cerró el acto manifestándole: Si hemos hecho todo esto, es porque no queremos morir. El individuo puede desaparecer por muerte natural, asesinato o suicidio, pero los pueblos únicamente desaparecen por muerte voluntaria. Este suicidio puede ser activo o pasivo, y acaso los suicidios pasivos son los peores. Nosotros trabajamos porque tenemos la firme voluntad de vivir y de crear.

Vale la pena de meditar acerca de la enorme trascendencia de las actividades de la Fundación del señor Cambó y del alcance de las manifestaciones de éste.

Ya están camino de América del Sur los bravos jugadores del "F. C. Barcelona", llegados de Santander con los laureles de la victoria. Han ganado allí la copa del Rey, y el Campeonato de España. El triunfo por descontado que estuviese, ha culminado en un entusiasmo grandioso, delirante. Por mucho que en todas partes esté reconocida la enorme superioridad de los jugadores catalanes, se había dado el caso, deplorable y vergonzoso, de que cuantas veces había acudido a la lucha, en los campos de Valencia, Sevilla, Madrid, Gijón, Zaragoza y San Sebastián, habían acabado insultados, vejados, atropellados, lesionados, algunas veces de gravedad, teniendo que ampararles la fuerza pública de las agresiones de aquellas gentes que protestaban de tan salvaje manera de la superioridad de los catalanes. No parecía sino que aquellos públicos incultos obedecían a una consigna: la consigna de que, a las buenas o a las malas, Cataluña había de quedar derrotada, y de ahí que se apelara a aquellas innobles armas para ensombrecer la superioridad y el prestigio indiscutible de los nuestros. Durante la tarde santanderina, la espectación en Barcelona era enorme. Samitier, el gran Samitier, había prometido a los catalanes que el "F. C. Barcelona" regresaría victorioso, y todo el mundo aguardaba, con vivas ansias, la confirmación de la palabra empeñada. Y cuando el radio dió la noticia del triunfo de Cataluña, (3 goals a 1, y éste de penalty) en la Rambla de Barcelona, convertida en un hormiguero de apasionados, estalló una ovación formidable. Y es que nuestro club futbolista es algo consustancial de Cataluña, algo que está encarnado en nuestra manera de ser y de sentir, y todos estamos orgullosos de sus éxitos. Nuestros jugadores no han sido jamás vencidos, ni aquí ni en el extranjero!

Fueron a Santander para contender noblemente con la Real Sociedad Guipuzcoana, y triunfaron con su voluntad de acero y su temple inquebrantable, terminando de una manera apoteósica la campaña, escribiendo una de las más brillantes páginas del futbol catalán.

Al día siguiente en el expreso de Madrid llegó nuestro equipo azulgrana; y pues la victoria era de Barcelona, Samitier, el mago del balón, había telegrafiado al Alcalde ofreciendo a la ciudad la Copa del Rey. A recibir a los vencedores acudió un gentío enorme: más de cien mil personas Era la media noche. La masa humana se encaminó al Ayuntamiento. La plaza de San Jaime estaba a obscuras. El público comenzó a encender fósforos y resultó un cuadro fantástico, y como se tomara la oscuridad a falta de atención y cortesía, estalló una pitada colosal!

Se ha inaugurado un grandioso edificio: el Gran Casino Restaurant de los Baños de San Sebastián, anexo al antiguo balneario.

Ha realizado esta importante obra la "Sociedad Baños y Sports Marítimos" y es arrendatario de sus servicios el prestigioso industrial don Esteban Salá.

Hasta ahora carecía Barcelona en la playa de un Casino, de un establecimiento instalado con suntuosidad, montado con arreglo a los últimos adelantos, en el que, además de servicios propios de un balneario, se encontrará un atractivo lugar de diversión y de esparcimiento, rodeado de todas las comodidades y en el que se tuviera en cuenta el ambiente cosmopolita y mundano que distingue a estos grandes establecimientos en el extranjero.

La eterna queja de que Barcelona vive a espaldas del mar, de que no puede asociarse a él porque no tiene lugar asequible para ello, deja desde ahora de tener fundamento.

El Gran Casino de los Baños de San Sebastián, será la ventana que Barcelona soñaba para asomarse al Mediterráneo.

Los Baños de San Sebastián con el complemento del Casino están a la altura de los mejores del extranjero.

En el Gran Casino, además de los correspondientes servicios de bar y restaurant, se organizarán continuamente fiestas artísticas con el fin de ofrecer gratas diversiones a los que le concurran.

El nuevo establecimiento funcionará con arreglo a un interesante programa de tés, comidas y cenas, bailes y dancing a la hora de la salida de los teatros.

En la gran piscina instalada en la planta baja del Casino, se organizarán también interesantes fiestas artísticas.

Ha habido un homenaje magnífico en el restaurant del Parque, en honor del gran pintor escenógrafo Mauricio Vilumara, que cuenta con la avanzada edad de ochenta años y continúa trabajando como un mozo. Al acto concurrieron los artistas, los poetas, los autores y los actores dramáticos, los escenógrafos y lo más florido y selecto de la intelectualidad de Cataluña, deseosa, como nunca, de exteriorizar sus sentimientos. El homenaje ha consistido no solamente en el grandioso banquete, sino en una serie de actos celebrados en el Círculo Artístico, en la Sala Parés y en el Círculo del Liceo, cuya Junta ha colocado, solemnemente, en uno de sus salones, una artística lápida conmemorativa de la intensa y magistral labor de Vilumara, sobre todo en el decorado del Liceo. Ambrosio Carrión estudiando la alta personalidad de Vilumara y la trascendencia de su labor en el teatro; en la Sala Parés se celebró una Exposición reproduciendo, en miniatura, unos teatrinos, sus obras maestras, y durante el ágape del Parque, hablaron Apeles Mestre, Rusiñol, Pedro Corominas, Amadeo Vives, Ignacio Iglesias, Enrique Borrás, Luis Masriera y Salvador Alarma. Margarita Xirgu acarició la cabeza venarable del artista y brindó bebiendo en la propia copa del homenajeado, que habló emocionadísimo, trémula la voz y la mano al alzar la copa para beber a la memoria, antes que todo, de los que fueron sus maestros, y luego a la salud de sus compañeros, presentes y ausentes; por la Prensa, por los literatos, artistas, actores y empresarios; por la Junta del Liceo, entre cuyos socios figura desde su adolescencia y por los jóvenes pintores de hoy, que, estando como está el teatro, que ahora es una cosa vertiginosa, harto hacen con lo que producen. Los aplausos y los vítores ahogaron la voz de Vilumara y durante largo rato un hondo sentimiento de entusiasmo se apoderó de todos los comensales, abrazando y estrechando las manos del gran artista.

Tildado de poco afecto al Director don Manuel Folch y Torres, se ha visto impelido a dimitir el cargo de Secretario general de la "Sociedad de Atracción de Forasteros", que desempeñaba desde su fundación, a gusto y con el aplauso de todos. La noticia ha causado triste impresión, pues el señor Folch y Torres, comediógrafo ilustre, poeta excelso y Maestro en Gay saber jamás ha actuado en política y nadie acierta a explicarse la resolución gubernativa.

El año pasado se celebró, en el histórico Monasterio de Santas Creus, el primer **aplec** o romería excusionista de las Comarcas tarraconenses. Concurrieron algunos centenares de personas; hubo misa solemne en el templo; una Copla ampurdanesa tocó un brillante programa de sardanas, que bailaron, magistralmente los jóvenes; se celebró un concurso de atletismo, y un gran banquete, sin brindis ni discursos, previamente prohibidos por la Autoridad Gubernativa. El número de autocars públicos y el de los automóviles particulares era extraordinario.

Hogaño, el **aplec** ha sido en La Masara, pueblecito de muy reducido vecindario, en la cumbre de una montaña de la provincia de Tarragona. Allí el patricio don Ciriaco Bonet ha construído en un picacho conocido por Las AIRASAS, un magnífico chalet, desde donde se divisa un soberbio panorama. El edificio, con toda suerte de comodidades, le ha regalado el señor Bonet al benemérito "Centre Excursionista de Catalunya". El señor Bonet, un opulento fabricante, catalanista hasta el tuétano de los huesos, es el que tejió la tela de la hermosa bandera que los catalanes residentes en América regalaron a la Mancomunidad de Cataluña. Y esta vez, como antaño en Santas Creus, se han reunido las muchedumbres, deseosas de vivir unas horas en contacto, fundiendo los sentimientos del ideal que las mueve, en un mismo crisol, y de ahí los grandes éxitos, que irán en aumento cada día, con nuevos bríos y mayores alientos entre la gran familia excursionística catalana.

Feliu de la Penya

Barcelona, 17 de julio de 1928.

COLEGIO DE CORREDORES Y NOTARIOS COMERCIALES DE LA HABANA

COTIZACION OFICIAL DEL DIA 3 DE AGOSTO

S/E. Unidos cable. . . .	3/64 Pr.
S/E. Unidos vista. . . .	1/64 Pr.
Londres cable.	4.85 ⅞
Londres vista.	4.85 ⅝
Londres 60 d/v.	—
Paris cable.	3.92
Paris vista.	3.91 ½
Bruselas vista.	13.92
España cable.	16.46
España vista.	16.45
Italia vista.	5.23 ½
Zurich vista.	19.26
Hong-Kong vista. . . .	50.00
Amsterdam vista. . . .	40.20
Copenhague vista. . . .	—
Christianía vista.	—
Estocolmo vista.	—
Mantreal vista.	—
Berlin vista.	—

Notarios de turno:

Para cambios: Carlos René Bennet García.

Para intervenir en la cotización oficial de la Bolsa de la Habana: José Eugenio Moré y Pedro A. Molino.

Vto. Bno.: Antonio Arocha, Síndico-Presidente. — Eugenio E. Caragol, Secretario-Contador.

CARTAS DE CANARIAS

Las Palmas, 30 de Junio.

Desde hace varios años viene celebrándose en Las Palmas, y en las principales poblaciones de la Isla, la fiesta del Sagrado Corazón de Jesús con creciente fervor, brillantez y pompa.

Este año ha revestido solemnidad extraordinaria. A la procesión, presidida por el Gobernador Civil y demás autoridades, concurrieron más de diez mil personas, no solo de Las Palmas sino de los pueblos del interior, que aquí se trasadaron por grupos en centenares de automóviles. Venían presididos por los alcaldes y precedidos de estandartes y banderas. Todas las congregaciones religiosas hicieron acto de presencia. La ciudad estaba engalanada y ofrecía un espectáculo de extraordinaria animación. El desfile duró algunas horas recorriendo la procesión parte del barrio de Triana desde la Catedral, donde había sido organizada admirablemente. Cuatro bandas de música tocaron en el largo trayecto. Se cantaron himnos por muchos miles de personas, y en la plaza de Santa Ana, al regreso, se quemaron bengalas y fuegos artificiales dando el conjunto de tanta magnificencia la impresión de una grandiosa apoteosis. La imagen del Corazón de Jesús, sobre soberbio trono espléndidamente adornado, recorrió las calles entre manifestaciones de una muy viva y fervorosa fe.

En suma, un gran triunfo para los jesuitas organizadores de la fiesta.

Llegó el divo Fleta, que es el héroe del día en Canarias. Antes de cantar en Santa Cruz de Tenerife, anticipó algunas notas un poco estridentes que no le han valido aplausos sino censuras. Fondeado en Santa Cruz de la Palma el Plus Ultra, vapor a cuyo bordo venía el tenor aragonés con su bella esposa, aquel "se opuso" terminantemente a que demorase dos horas la salida para celebrar una recepción y un té en honor de las autoridades locales, como es costumbre cuando un buque de importancia realiza su primer viaje y visita por primera vez un puerto. Fleta no quiso, alegando que llegaría tarde a Tenerife; que protestaba, que se quejaría al gobierno, a la Trasatlántica y al Nuncio si fuera menester.

El capitán del Plus Ultra, hombre de no muchos arrestos por lo que se ve, cedió a las exigencias del cantante, y el barco zarpó a la hora reglamentaria dejando en el muelle a los invitados a la recepción. Cuando la multitud reunida en el muelle se enteró de lo sucedido, se exteriorizó el descontento y el disgusto de todos y se silbó al divo que, sin cantar daba notas tan agudas. Este episodio no lo ha relatado la prensa, pero aquí se conoce y ha dado origen a comentarios diversos.

En Santa Cruz de Tenerife, esperaban al insigne Fleta también miles de personas. Le aclamaron al desembarcar y regalaron flores a su señora que es tan bonita como simpática. La pareja se encaminó aquel mismo día a la Orotava visitando el hermoso lugar de Aguamansa, donde, según creo, almorzaron. Al día siguiente, anunciado el primer concierto y lleno ya de gente el teatro, a última hora púsose un cartel diciendo que se suspendía el concierto por enfermedad del divo. Parece que, en efecto, no estaba bien de la garganta, según luego se comprobó por los médicos a requerimiento del Gobernador Civil; pero el no haberlo anunciado oportunamente ocasionó generales protestas. La isla se había casi despoblado para oir al ruiseñor baturro. Prodújose un conflicto. Los espectadores defraudados y, sobre todo, las personas que habían acudido desde muy lejos y que tal vez no podrían volver, pusieron el grito en el cielo, allá donde el gran tenor pone su canto.

Restablecido por fin Fleta, celebró se el primero de los dos conciertos que dará en Tenerife, con un lleno enorme, jamás visto, a pesar de tantas incidencias y decepciones. La gente no cabía en la sala del "Guimerá", invadió la escena, se desparramó por las calles próximas. Algo "fuera de programa". El divo cantó muy bien, entusiasmó, aunque no tanto como se esperaba. En sus canciones y jotas fué donde gustó más. Se cree que en el segundo concierto llegará a "las nubes", como han llegado los precios de su arte maravilloso.

Dicen muchos que, por más que se cante como los pájaros o los ángeles, no hay derecho a tal carestía (vivi dan lo que cobra por sus trompadas el tremendo Uzcudum). Dos o tres trozos de ópera, dos o tres canciones y vengan cien mil pesetas. (Esta suma con un buen colmo, percibirá Fleta por deleitarnos). Ahora celebrará en Santa Cruz el segundo concierto, y en seguida lo tendremos aquí para darnos otros dos. La gente tampoco cabrá en nuestro teatro que es más grande que el "Guimerá" y se repetirán las aclamaciones y las quejas, pero el delicioso cantor quedará encantado. Desde hace una semana están vendidas todas las localidades. Es de esperar que no se repita lo del aplazamiento; ni lo de las notas agudas antes de lanzar Fleta la voz.

Francisco González Díaz.

RESULTARON MUY BRILLANTES LAS FIESTAS CELEBRADAS EN AVILES PARA RENDIR HOMENAJE CUMPLIDO A LA MEMORIA DE PEDRO MENENDEZ

La colocación y descubrimiento de una placa regalada por la ciudad norteamericana de San Agustin a la de Avilés, llevó a la bella comarca asturiana al Embajador de los Estados Unidos, Mr. Hammond y a otras personalidades

CARTAS DE ASTURIAS

Una vez más, la hermosa villa avilesina va a rendir homenaje

ANUNCIOS CLASIFICADOS DE ULTIMA HORA

A-3333 — A-1014

A ALQUILERES DE CASAS

A1 HABANA

SE ALQUILAN magníficos altos, Merced 38 casi esquina a Habana. Precio de situación. Informan: I-3693. UH A1 S-5859 5 Ag.

EN $48.00 alquilo primer piso casa nueva, fresca, Figuras 37, entre Monte y Tenerife, sala, cuatro cuartos, cuarto baño lujoso completo intercalado, comedor, cocina gas, calentador baño, servicio criados. Agua abundante. Llaves bodega Figuras y Tenerife, de 1 a 6 tarde. Informan: teléfono A-1320.
U. H. A-1 36188 4 Agosto.

EN 40 PESOS. Sala, comedor al fondo, baño completo con calentador, dos cuartos. Dos cuadras de la Universidad. Calle N entre San Lázaro y Jovellar. Cocina de gas. Segundo piso.
U. H. A-1 36475 6 Agosto.

GANGA. ESCOBAR 13. Sala, comedor, cuatro cuartos, cielo raso, doble servicio. $65.00. F-2171.
U. H. A-1 36476 4 Ag.

ALQUILO primero y segundo piso moderno fresco San José 80. Sala, saleta, 4 cuartos, baño intercalado, saleta comedor al fondo, cocina de gas, cuarto y baño de criado. La llave planta baja. I 1894.
UH A1 36565 4 Agost.

SE ALQUILAN los modernos altos de Luz núm. 54, esquina Aguacate, con sala, dos cuartos, comedor, cocina y cuarto de baño, precio 45 pesos. Tiene cocina de gas. Informes en los bajos.
UH A1 36542 4 Agost.

TENIENTE REY 92
Entre Villegas y Aguacate, moderno alto compuesto de sala, saleta, tres habitaciones, comedor al fondo, cocina baño, agua abundante, tiene motor. Llave en el bajo. Informan F 5386 A 3695.
UH A1 36712 5 Agost.

SE ALQUILAN en $90.00 los modernos altos de San Lázaro número 174, entre Blanco y Galiano, con recibidor, sala, tres cuartos, baño intercalado, comedor, cuarto de criado y entrada independiente para el servicio. La llave en los mismos. Para más informes: teléfono F-1405.
A-1 S-5998 10 Agosto.

SAN MIGUEL Y SAN FRANCISCO
Altos, acera brisa, 6 cuartos, sala de 3 ventanas, comedor grande, 2 baños, cerca Universidad, Iglesia Carmelitas. Pasan frente cinco líneas tranvías. Entre líneas Infanta, Neptuno, San Rafael. Alquiler $75.00. Además unos bajos: $55.00. Informan: carbonería San Miguel 270. F-4048. A-1 36787 7 Agosto.

CUBA 116. Se alquila espaciosa planta alta con azotea, 500 metros superficie, recién pintada, muy fresca y clara, todas las comodidades modernas, 3 baños, Bomba Prat. Informan: Telf. F-4415.
A-1 36793 8 Agosto.

SE ALQUILAN las casas Bernaza 18, primero Izquierda: sala, saleta, tres habitaciones, sesenta pesos y tercero derecha: sala, saleta, tres habitaciones, cincuenta pesos. Bernaza 48: sala, saleta, cuatro habitaciones, sesenta pesos, en el primer piso. Cárdenas 62 bajos: sala, comedor y tres hermosas habitaciones, 45 pesos. Llaves e informes: Zulueta 36-G. Telf. A-9266. A-1 36768 13 Ag.

AMARGURA 31. Dos pisos altos, muy frescos, esquina de fraile, con espléndidas habitaciones y todos los servicios modernos, gran zaguán de entrada, propia para alquiler de habitaciones, casa huéspedes, oficinas grandes, industria etc. En la azotea soberbio departamento de dos habitaciones grandes, recibidor y todos los servicios. Puede verse en horas hábiles. Precio módico. Informes y para tratar en Aguiar No. 81 altos, cuarto piso, 403-407.
A-1 36836 6 Agosto.

CARDENAS, 31, altos, $65 (precio rebajado), compuesta sala, saleta decorados; tres cuartos, comedor fondo, lujoso baño, cuarto y servicio criados. Propia para matrimonio gusto. Llave segundo piso.
A1 36878 6 Ag.

ALQUILO modernos bajos Malecón 73; sala, comedor, dos habitaciones, baño completo, cocina, cuarto criados. Informan Carmen 8; teléfono A-3066.
A1 36831 10 Ag.

PRADO 62, esquina a Colón. Se alquilan los altos con o sin muebles. Acera de la brisa. Tiene garage. Informan en los mismos. Teléfono M-6149.
A1 36866 18 Ag.

PRADO 93, esquina Neptuno, altos Bar Partagás; esta casa, después de reformada alquilamos habitaciones azotea 10 pesos; entresuelos baño completo, vista Paseo, 25 pesos; apartamentos desde 35.
A1 36865 6 Ag.

SE ALQUILA una linda y cómoda casa muy fresca en Municipio y Concha; precio $35. Informan: F-2855.
A1 36897 6 Ag.

MUY FRESCO piso en Aramburo 31, compuesto de sala, saleta, comedor, tres cuartos, baño completo y cocina de gas, se alquila. Informan: A-4840.
A-1 36892 6 Ag.

SE ALQUILA la casa Carmen 8 entre Belascoaín y Lealtad, con sala, saleta, tres cuartos, comedor, mucha agua y patio grande. Informan en Lealtad 238. Muy barata. U. H. A1 36898 9 Ag.

SE ALQUILAN los frescos, hermosos y modernos altos de la esquina de Carlos Tercero y Franco, compuestos de portal, sala, recibidor, 8 grandes cuartos, galería cubierta y dos baños intercalados y demás servicios. La llave en los bajos. Informan en el teléfono F-3663.
A-1 36802 7 Agosto.

SE ALQUILA la casa Cienfuegos 68 bajos. Sala y cuarto, baño y servicio moderno. Precio: 30 pesos. Llaves bodega.
A-1 36846 6 Agosto.

SE ALQUILAN los bajos independientes de los altos de la casa Concordia 55. Precio: 45 pesos. Su dueño: Vedado, 8 No. 13. Telf. F-5061. A-1 36849 7 Ag.

SE ALQUILA el cómodo y fresco segundo piso de la bien situada casa Consulado 24, a media cuadra de Prado, con sala, saleta, hall, comedor, cuatro cuartos, cocina, baño y cuarto de criado. Precio: 85 pesos. Informan en la Notaría del Dr. Carlos A. Obregón, Aguiar Nos. 81 y 83. Telf. M-7424. A-1 36847 13 Ag.

EN $40 SE ALQUILA
la cómoda y bien situada casa de Valle 18 casi esquina a Infanta. Tiene sala, comedor, tres cuartos y servicios: quedará desocupada a mediados de mes, puede verse a todas horas informan allí mismo. UH A1 36446 4 Agost.

ALQUILO Belascoaín esquina San Miguel, altos peletería 2 hermosos pisos acabados fabricar; 4 y 3 habitaciones, sala, recibidor, comedor. Son propios hasta para dos matrimonios por su distribución. Precios $60.00 y $65.00.
UH A1 36444 4 Agost.

GANGA
Estilo europeo. Sala, comedor al fondo, corredor, baño intercalado, tres hermosos cuartos, cuarto y servicios para criados, frente a la Universidad. Todos los tranvías y guaguas en la esquina. Debido a su construcción es la casa más fresca de la Habana, cocina de gas y repostería. Neptuno 356 esquina a Mazón. $70.00. Informan: F-2171.
A-1 U. H. S-5979 5 Agosto.

O'REILLY No. 52, esquina a Habana. Moderno edificio de 4 plantas; se arrienda o alquila con o sin contrato, juntos o separados. Punto céntrico con carros eléctricos por el frente. Informan: A-4649.
A-1 36855 6 Agosto.

SE ALQUILAN en 50 pesos los bonitos y frescos bajos, Animas 182. Sala, comedor, cuatro habitaciones y una para criados. La llave en los altos.
A-1 36857 11 Agosto.

ALQUILO ALTOS DE ESQUINA
Nuevos, frescos y baratos, con tubo para la basura. Sala, recibidor, comedor, tres habitaciones, baño intercalado con agua fría y caliente en la ducha y gran cocina. Y un primero y tercer piso con elevador, con cinco habitaciones y cuarto de criados, baratos y cómodos. San Miguel 173-B. El portero las enseña o en segundo piso informan.
U. H. A1 36911 10 Ag.

SE ALQUILA Infanta 43-E, bajos, compuesta de portal, sala, saleta, cuatro habitaciones, baño intercalado, servicio de criados, cocina de gas y patio. Informes Ramón Fernández, U-1157.
A1 36915 9 Ag.

SE ALQUILA Conde Cañongo 2 altos, entre Galiano y San Nicolás, compuesta de tres habitaciones amplias con frente a la calle, servicio moderno, cocina de gas y dos habitaciones en la azotea. La llave en la carnicería. Informes: Ramón Fernández, U-1157. A1 36914 9 Ag.

SE ALQUILA Estrella 239, altos, compuesta de sala, saleta, tres habitaciones, baño y cocina de gas. Informes Ramón Fernández, U-1157.
A1 36917 9 Ag.

SE ALQUILA Estrella 235, bajos, compuesta de sala, saleta, tres habitaciones, baño, cocina de gas y patio. Informes Ramón Fernández, U-1157.
A1 36918 9 Ag.

A2 VEDADO

SE ALQUILA el alto de la casa calle 17 núm. 480-C entre 10 y 12, Vedado. Compuesto de Terraza, Sala, recibidor, tres habitaciones, baño intercalado, comedor, cocina, cuarto y servicios de criados. Las llaves en la letra B. Informan en el teléfono F 5386.
UH A2 36194 4 Agost.

EN $25 ALQUILO
casa de sala, dos cuartos y sus servicios, en la calle 19 y 14. Informes en la bodega de la esquina.
UH A2 36598 16 Agost.

SE ALQUILA en la calle O entre 17 y 18 un piso con todas comodidades; tiene elevador y garage. Puede verse a todas horas. Edificio Piloto. A2 UH S5960 6 Agost.

VEDADO modernos, cómodos bajos, 65 pesos, ventanas por los cuatro lados, acera sombra, 19 núm. 506. Una cuadra colegio Teresiano, tranvías ómnibus, calle 12. Jardín, portal, sala, hall, cuatro cuartos, baño intercalado, comedor, cocina, calentador, cuarto y servicios criados, patio. Acabados pintar. Informan los altos. UH A2 36724 5 Agosto.

VEDADO, calle 21 entre J y K, se alquilan altos modernos, terraza cubierta, hall, sala, saleta, cuatro cuartos, baño intercalado, comedor, cocina, cuarto y servicio criados. Llaves en el bajo. Informes: A-2972. A2 S-6023 8 Ag.

VEDADO, se alquila casa sala, comedor, tres cuartos y demás servicios, cuarto y servicio de criados. 19 No. 226, entre Avenida Presidentes y F.
A2 36882 6 Ag.

VEDADO, en el mejor punto, calle 21 No. 250, casi esquina a Baños, se alquila unos altos con terraza, sala, comedor y dos cuartos. Precio $34.00. La llave al lado. Informan: U-6690.
A2 S-6026 13 Ag.

VEDADO, LUJOSOS ALTOS
Frescos y cómodos, con garage, $75.00. Calle 15 esquina a 20. La llave en los bajos. A-2 S-6019 11 Agosto.

HERMOSOS altos a la brisa, 6 habitaciones, dos baños, closets, garage, cuarto de criado. G número 40 entre 17 y 19. Telf. F-1592.
A-2 S-5999 6 Agosto.

A8 MARIANAO

SE ALQUILA un bungalow de madera en Almendares, con 3 habitaciones, comedor y sala, sótano para guardar automóvil. Calle F entre 16 y 18. Precio: $25.00. Teléfono FO-9074.
A-8 S-6022 11 Agosto.

B OTROS ALQUILERES

B1 DEPARTAMENTOS

EN EDIFICIO MONTES
Se alquila un departamento para familia decente y estable, de 3 habitaciones, etc., etc. Elevador. Edificio bien. Precio de situación, cerca de cines, baños y de todas partes. U. H. B-1 35544 4 Ag.

DEPARTAMENTO $35. Espacioso, fresco, con todo lo necesario. Empedrado 8, altos. B1 36859 9 Ag.

APARTAMENTO independiente con puerta de calle y ventana, baño, servicio privado y luz, $25.00. San Lázaro esq. a Blanco. Telf. F-2171.
B-1 U. H. S-6012 6 Agosto.

SE ALQUILA un apartamento con o sin muebles, agua y luz, en casa de moralidad; es único inquilino; en calle céntrica, en Belascoaín 32, altos de La Sección H. B-1 36786 5 Agosto.

SE ALQUILA un departamento para consultorio médico o dentista. Aguila 94 altos, entre San José y Barcelona.
B-1 36850 11 Agosto.

VEDADO, 11 entre 22 y 24 No. 118, a una cuadra de la línea se alquilan en $14 y $12, apartamentos con sala, cuarto, cocina, cuarto de baño, patio, luz y mucha agua. Informa el encargado.
U. H. B-1 35200 9 Agosto.

EN EDIFICIO MONTES
Línea 60 esquina a D, Vedado. Se alquilan departamentos de una o dos habitaciones, cuarto de baño completo, closet etc, con terraza a la brisa y a la calle, cerca de cines, baños etc. A señoritas, señoras, caballeros o matrimonios decentes y estables. Precio situación. Elevador. Edificio bien y tranquilidad absoluta.
U. H. B-1 35542 4 Ag.

SE ALQUILA en Galiano y Trocadero altos del Bar en la misma esquina, un departamento con dos habitaciones a la calle muy frescas. Informes en la misma y Ramón Fernández, U-1157.
B1 36916 9 Ag.

ALQUILO DEPARTAMENTO, $45
En el cuarto piso con elevador y tubo para la basura, muy frescos. Sala, comedor, tres habitaciones, baño y gran cocina. San Miguel 173-B. El portero la enseña o en el segundo piso informan.
B1 36912 10 Ag.

B2 HABITACIONES

LO NUNCA VISTO
Se alquilan espléndidas habitaciones con inmejorable comida, mucha limpieza, moralidad, grandes baños, el mejor punto de la Habana. Tranvías en la puerta. Frente al Parque la Fraternidad. Para una persona sola a 30 pesos mensuales; a matrimonios, más barato. Monte, El Número 15, primer piso. Tel. A-1996.
B2 S-6024 11 Ag.

SE ALQUILA a caballero habitación amueblada con lavabo de agua corriente, baño anexo, dos ventanas, casa moderna, lugar céntrico con líneas de tranvías. Teléfono A-6264.
U. H. B2 36860 6 Ag.

ALQUILO en Chacón 2 y Cuba 36 una habitación con vista a la calle, grande, en 15 pesos, entrada independiente. Una para oficina en 12 pesos. Informan en la misma. B2 36909 13 Ag.

B3 LOCALES PARA COMERCIO

MURALLA Y AGUIAR
SE ALQUILA esta magnífica esquina, compuesta de un gran local en los bajos entresuelos y altos. Precio de situación. Informan: teléfono X-2674.
B-3 36848 2 Septiembre.

SE ALQUILA una esquina, propia para establecimiento con su entresuelo en Zulueta, esquina a Gloria. Para informes: teléfono FO-9074. B-3 S-6020 11 Ag.

C COMPRAS

C2 SOLARES

COMPRO SOLAR o casita con terreno no menor de quinientas varas o metros, que esté en línea de carrito o muy cerca, precio de situación y facilidades de pago. Escriba con las condiciones muy detalladas y su dirección o teléfono; no quiero perder tiempo; no lo pierda usted tampoco, si no es barato. Apartado 788.
C-2 36056 6 Agosto.

C7 INSTRUMENTOS DE MUSICA

COMPRO PIANOS viejos. Solo trato directamente con familias. Telf. I-5104.
C-7 36810 9 Agosto.

D VENTAS

D1 CASAS

EN GENERAL Lacret letra B se vende casa nueva en $2.500, compuesta de sala portal, jardín, dos cuartos, servicio sanitario y patio. Informes en la misma. Su dueño: Cuba 128, por Acosta; preguntar por Ana. D1 36837 8 Ag.

CASA DE ESQUINA
Se vende, moderno estilo, chalet en La Sierra terminado de fabricar en el mes de mayo; 245 metros, jardín, portal, sala, tres habitaciones, comedor, hall, baño intercalado completo, cocina, patio y traspatio, siempre solicitada para alquilar si se desea. Se hace la operación con $3.000. Informa su dueño. Telf. M-5039. Sr. Fernández, FO-2538, de 8 a 5 u otras horas. D-1 36864 11 Ag.

D2 SOLARES

VENDO un solar a $1.50 M2. en una playa tan buena como la de Varadero y a una hora de la Habana. Informa: Sergio, M-9405. D2 36879 6 Ag.

APROVECHE ganga. Se vende en el Reparto Almendares, calle D entre 13 y 14, espléndido solar de 471.70 varas situado a una cuadra del Parque Japonés y a cuadra y media del tranvía. Precio a 7.00. Si usted quiere fabricar, yo le cedo el terreno mediante hipoteca y siempre que la casa que usted fabrique no sea menor de 4.000. Para informes dirijase al señor José V. de Medina o Armando V. Legorburu, telf. F-6248, 16 esquina a 10. D2 36861-62 6 Ag.

D3 ESTABLECIMIENTOS

GALIANO NUMERO 25, bajos, se alquila este hermoso y amplio local propio para establecimiento de lujo. Está acabado de edificar. Informan: Fernández. Telf. A-2446. Habana No. 86. Dep. 206.
U. H. D-3 S-5947 16 Ag.

SE VENDE una vidriera de tabacos, cigarros y quincalla a precio de situación, frente a la Terminal. Informan en la misma señor Cao. Zulueta No. 85.
D-3 S-6007 7 Agosto.

SE VENDE la acreditada frutería de Neptuno 143 esquina a Escobar, con contrato y comodidad, para familia. D-3 36869 10 Ag.

D4 AUTOMOVILES Y ACCS.

VENDO Buick Sedán, cerrado, magnífica condición, vestidura cuero, pintura extra; 6 gomas. Precio ocasión. Concordia 160, esquina Soledad, chapistería.
D4 36880 7 Ag.

HUDSON MODERNO
7 pasajeros, rueda ballon, completamente nuevo y equipado, se garantiza con la prueba que quieran. Príncipe 47. $600.00. Telf. U-2833 Sr. Travieso.
D4 36810 9 Ag.

G5 ARRENDAMIENTOS

SE ARRIENDAN dos fincas rústicas, una de una caballería en San Antonio de los Baños, frente a la carretera de Alquizar. Precio: $400.00 al año. Informan: FO-9074. G-5 S-6021 11 Agosto.

D6 MUEBLES Y PRENDAS

AVISO
El antiguo Hotel Luz, sito en Oficios 35, que durante tres años y medio fué administrado por el señor José María Gómez, sin que en él, haya ocurrido ningún desorden, sino antes al contrario, marchaba bajo una buena administración, moralidad y decencia como todas sus casas, se trasladó con el nombre de "Nuevo Hotel Luz" a Amargura 47 esquina a Compostela, edificio moderno. Conociendo el gusto de mis clientes, me ví obligado a abandonar el antiguo "Hotel Luz", para adquirir un nuevo edificio de seis plantas y poder atender a mi numerosa clientela, que antiguamente me honraba con su visita cuando fuí dueño del Hotel "Esfera" y también me honraban aunque a disgusto en el viejo edificio de Oficios 35. Esta nueva casa cuenta con elevador día y noche, agua caliente a todas horas, neveras y timbres en todos los pisos y buena servidumbre. Excelente cocinero, cocina a la Francesa, Americana y Criolla; a la carta y con abono. El comedor sito en la terraza, es lo más fresco de la Habana. Pueden escoger en todas mis casas. "Nuevo Hotel Luz", Hotel "Quinta Avenida" y Hotel "La Purísima". Pongo todo esto en conocimiento de mi clientela, para brindarles todas las comodidades que deseen y no sean engañados. Teléfonos M 2395 y M 4993. José María Gómez.
H-1 36873 18 Agosto.

LIQUIDACION DE MUEBLES
Sólo por 15 días, liquidamos: Juegos de cuarto a $70, de comedor a $45; de sala y recibidor a $45; escritos a $16; escaparates con lunas, a $20; camas de hierro a $5; máquinas "Singer" a $26; sillones de mimbre a $10 el par. Gran existencia de toda clase de muebles, que detallamos a precios nunca vistos. También hacemos cambios. "El Sol de Cuba", Sol número 111, entre Egido y Villegas. Teléfono M-7070. D6 36806 13 Ag.

MUEBLES A PLAZOS
Y en alquiler. Véalos en "La Pulsera de Oro" los tenemos de todas clases y a precios de verdadera ganga. También damos dinero a préstamo sobre joyas y objetos de valor. Módico interés y reserva absoluta. Asímismo compramos muebles modernos usados, pagándolos bien. Neptuno No. 217 y 219. Telf. U-1410.
D-6 U. H. 33176 10 Agosto.

D10 OBJETOS VARIOS

POR EMBARCAR se venden dos armarios grandes, 4 puertas, a $15.00; un aparador y mesa extensión redonda, $12; un cheslong y mesa mimbre, $18.00. Calle C esquina 21. Vedado. Telf. F-1232.
U. H. D-10 36835 5 Agosto.

E SE SOLICITAN

E1 CRIADAS Y CRIADOS

SE SOLICITA una muchachita blanca no menor de 15 años para cuidar y entretener dos niños de 6 a 4 años de edad. Sueldo $15.00 y ropa limpia. Calle 19 número 341 entre A y B. P 5165.
E-1 S-5935 5 Agosto.

SE SOLICITA una criada de manos para tres de familia. Monte 463 1|2, entre Fernandina y Romay.
E-1 S-6000 6 Agosto.

E-2-COCINEROS Y COCINERAS

SE SOLICITA un buen cocinero repostero; prefiero blanco, que traiga referencias de las casas en donde ha cocinado. Sueldo: 30 pesos. Informan en Calzada 55 entre D y Baños, de 3 a 5 de la tarde.
U. H. E2 36774 5 Ag.

E3 PARA 2 SERVICIOS

SE SOLICITA una cocinera y lavandera para un matrimonio solo, que sepa hacer dulces y duerma en la colocación. Sueldo $25. Informan 21 núm. 5 entre M y N después de las 9 de la mañana.
UH E3 S5965 4 Agost.

SE SOLICITA una muchacha blanca o de color, para ayudar a los quehaceres de la casa. Calle F No. 26, entre 13 y 15. Vedado. U. H. E-3 36604 4 Ag.

SE DESEA colocar una joven de cocinera o criada; es limpia y trabajadora; no duerme en la colocación. Telf. F-2665.
F3 36886 6 Ag.

SOLICITO española o parda de 30 años, limpia, para cocinar y limpieza de casa pequeña y modesta. Tiene que dormir en la casa colocación. 17 No. 233 entre F y G, Vedado. E3 36918 6 Ag.

E10 VARIOS

SE SOLICITA un niño para criarlo a media leche. Puede verse el niño de ella, garantizando la buena salud de su madre, que sea de una señora honrada. Informan: Suárez 121. Pregunten por Josefa. E-10 36363 6 Agosto.

F SE OFRECEN

F1 CRIADAS Y CRIADOS

UN JAPONES desea colocarse de criado para particular o para finca. Tiene buenas referencias; es cumplidor y honrado. Informan: calle Campanario 188. Teléfono A-9814. F-1 36778 6 Agosto.

UNA JOVEN peninsular desea colocarse de criada de mano o para habitaciones sabe su obligación y lleva tiempo en el país. Informan Habana 181, teléf. M 4650.
U. H. F-1 36572 5 Agosto.

SE OFRECE un buen criado de manos español, acostumbrado al servicio fino de mesa, sin pretensiones y con buenas referencias. Informan: Telf. F-2035.
U. H. F-1 36682 5 Agosto.

SE DESEA colocar una muchacha española de criada de manos o manejadora. Tiene buenas referencias de la casa donde trabajó. Teléfono U-2386. Pregunten por Josefina. U. H. F-1 36693 5 Ag.

CRIADO acostumbrado al servicio fino, desea colocarse; tiene muy buenas referencias de las casas que ha trabajado; sin pretensiones. A-3307.
F-1 36875 6 Ag.

SE DESEA colocar una señora de mediana edad para los quehaceres de una casa y prefiere dormir fuera. Compostela 140 antiguo, entre Merced y Conde.
F1 36867 6 Ag.

DESEA colocarse una joven española para criada de cuarto u otros quehaceres; no siendo de cocina. Tiene referencias. Teléfono M-5202.
F1 36889 6 Ag.

SE DESEA colocar una señora de mediana edad con corta familia. Informan Rayo 29. F1 36900 6 Ag.

CRIADO JOVEN español, desea colocarse en casa particular. Práctico en el comedor. Tiene informes; es honesto, con buenas referencias. M-6059.
F-1 36806 11 Agosto.

DESEA colocarse un joven español de criado de manos, con referencias. Informan: teléfono FO-2798.
F-1 S-6018 9 Agosto.

PARA SIRVIENTE se ofrece joven español, muy práctico en servicio fino, sin pretensiones; buenas referencias. Lo mismo para campo. Telf. M-5119.
F-1 36868 6 Agosto.

UNA JOVEN española desea colocarse de criada de mano. Informan: San Pedro 6. Teléfono A-5394.
F1 36922 6 Ag.

F2 COCINERAS Y COCINEROS

DESEA colocarse una experta cocinera y repostera americana blanca, con familia corta, una cumplidora, una de mejor referencias donde ha trabajado. Llame teléfono F 6206. Línea 147 entre 22 y 24 Luisa. UH F2 36730 4 Agost.

COCINERA española, se ofrece; sabe su oficio. Tiene buenas referencias; ayuda algún quehacer. Duerme en su casa. Teléfono I-7724. F2 36874 6 Ag.

DESEA colocarse una pardita joven para manejadora o criada de mano; puede dormir en la colocación. Tel. M-5308. Julia-
F2 36877 6 Ag.

DESEA colocarse joven peninsular de cocinera; sabe hacer dulces; cocina a la Española y Criolla. Informan, A-4360.
F2 36894 6 Ag.

SE OFRECE una cocinera española; sabe de repostería; tiene referencias; no le importa ir al campo. Telf. M-4629.
F2 36888 6 Ag.

DESEA colocarse una señora para cocinar a corta familia. Horas de venta: de 4 a 7 1|2. San Rafael 156 entre Aramburo y Soledad. F-2 36767 5 Agosto.

SEÑORA peninsular de mediana edad, desea colocarse de cocinera. Sabe la cocina criolla y española. Desea casa formal. Tiene referencias. Teléfono M-4482.
F-2 36814 6 Agosto.

DESEA colocarse un muchacho de 19 años de edad, de cocinero. Informan: Teniente Rey No. 59, habitación 14.
F-2 36856 6 Agosto.

DESEA colocarse una cocinera del país, para corta familia o un matrimonio solo. Hace plaza. Informan: Cerro 687. Duerme en la colocación.
F-2 36858 6 Agosto.

COCINERO repostero español, limpio y práctico en cocina Francesa, Española y Criolla, ofrece sus servicios a familias que gusten estar bien servidas. M-5073.
F2 36908 6 Ag.

F3 PARA 2 SERVICIOS

MUCHACHA española desea colocarse de criada de mano o para cuartos o manejadora. Informan U-3189.
F3 S-6025 6 Ag.

JOVEN española desea colocarse de criada de mano o manejadora; sabe su obligación; tiene referencias; telf. A-2714 o Acosta 74. F3 36885 6 Ag.

ESPAÑOLA, desea colocarse; entiende de todos los quehaceres de una casa; lo mismo para lavar y limpiar o para con señora sola; es muy formal y de toda confianza. No mucho sueldo si le consienten una niña de cinco años. Informan: U-2386. F3 36884 6 Ag.

CUBANA, desea casa para cocinar o limpiar y coser. Bernaza 54. A-6539.
F3 36895 6 Ag.

DESEA colocarse una muchacha española para cuarto y coser; corta por figurín. Calle Cuba número 60; teléfono A-0555. F3 36896 6 Ag.

JOVEN española desea colocarse de criada de mano o manejadora. Tiene referencias. Informan: teléfono U-4669.
F3 36893 6 Ag.

DESEA colocarse una joven española para criada de cuarto o manejadora. Informan: Cárdenas No. 12, altos. M-4384.
F3 36891 6 Ag.

ESPAÑOLA de mediana edad se ofrece para cocinar y limpiar y para habitaciones y zurcir. Informan: F-3779.
F3 S-6027 6 Ag.

DESEA colocarse joven española de cuarto o comedor; tiene buenas recomendaciones. Informan: M-3064.
F3 36904 6 Ag.

DESEA colocarse española de criada de cuarto, comedor o camarera; lleva tiempo en el país y tiene referencias. Sueldo $25 o $30. A-7109.
F3 36902 6 Ag.

DESEA colocarse muchacha española para cocinar, criada de manos o para todo. Informan: 10 número 321 entre 23 y 25. U. H. F-3 36779 6 Agosto.

UNA JOVEN española desea colocarse para cocinar y limpiar a matrimonio solo. Sabe poco de cocina. Tel. X-2790.
F-3 36853 6 Agosto.

JOVEN española desea colocarse para criada de cuartos o manejadora; tiene quien la recomiende. Informes: teléfono I-7819. F-3 36822-23 6 Agosto.

DESEA colocarse un joven de mecanógrafo o ayudante de oficina; tiene referencias, sin pretensiones. Informan: teléfono I-1419. F-3 S-6011 6 Agosto.

DESEA colocarse una joven del país para limpiar por horas. No menos de 6 pesos; en la misma una española para criada de manos o cocinar y limpiar a matrimonio solo. Teléfono A-1667.
F-3 36851 5 Agosto.

SE DESEA colocar una muchacha peninsular, de cocinera. O cocinar y limpieza. Telf. M-3436. Casa de Francisca López.
F-3 36854 6 Agosto.

JOVEN española se ofrece a buena familia, para cuarto y costura; ha estado en buenas casas y está práctica en el servicio fino; si no es familia decente no se moleste. Teléfono A-8623.
U. H. F3 36907 6 Ag.

JOVEN española desea colocarse de criada de mano o manejadora. Lleva tiempo en el país y tiene referencia. A-0652.
F3 36920 6 Ag.

F5 CRIANDERAS

SE OFRECE criandera con certificado de Sanidad joven y sin pretensiones. Llame al teléf. M 4544. Departamento No. 2
F5 36596 7 Agost.

F6 CHAUFFEURS

CHAUFFEUR joven, español, desea colocación en casa particular o comercio. Tiene muy buenas recomendaciones y sin pretensiones. Teléfono A-3307.
F6 36876 6 Ag.

CHAUFFEUR español desea colocarse para comercio o particular; es persona formal y tiene referencias de con quien trabajó. Pregunte por Ramón. U-3993.
F6 36903 6 Ag.

DESEA colocarse un joven español de ayudante de chauffeur. Telf. FO-7998.
F6 36913 6 Ag.

SE DESEA colocar un chauffeur joven, blanco, cubano, para casa particular o de comercio. Tiene referencias. Informan R. Mestre, F-6207.
F6 S-6028 6 Ag.

SE DESEA colocar un joven de chauffeur en casa particular o de comercio o de cualquier otro quehacer. Tiene buena referencia. Teléfono U-5832, preguntar por Guillermo. F6 36921 6 Ag.

F9 OPERARIOS Y APRENDICES

INGENIERO refrigerador, teórico y práctico, mecánico, veintitrés años de experiencia en el extranjero, habla español e inglés. H. G. Camacho. Calixto García 72. Guanabacoa. F-9 36278 7 Agosto.

F10 VARIOS

MATRIMONIO español mediana edad, con buenas referencias, trabajadores y serios, se ofrecen para una finca con familia buena. Ella sabe cocinar bien o limpiar; él para trabajos de afuera; también trabajan para limpiar y cocinar a matrimonio solo en la Habana. Desean buen trato y buen sueldo y casa seria. Teléfono A-2386. F-10 36843 5 Agosto.

SE OFRECE un jardinero para casa particular y cualquiera otro trabajo de mano. Tiene referencias de buenas familia. Informes: teléfono FO-2788.
F10 36905 6 Ag.

G AVISO OPORTUNO

G3 AGENCIAS DE COLOCACIONES

AGENCIA MONTALVO
Es en el Vedado la mejor de la capital, con sucursal en España y Jamaica Inglesa; necesita para hoy dos muchachas españolas para familia llegada de España. Informan: calle 17 esquina a F. Teléfono F-4097.
U. H. G-3 S-5357 11 Agosto.

AGENCIA "LA UNION", de Marceline Menéndez. Treinta y un años de establecida. Es la única que en cinco minutos facilita todo el personas con buenas referencias. Llamen al teléfono A-3318. Habana 114. G-3 S-5981 1 Sep.

VILLAVERDE y Co., O'Reilly 13. Teléfono A-2348. Unica casa que tiene servicio competente para Hoteles, fondas, cafés, colegios y casas particulares. Se mandan a toda la isla. Agencia seria.
U. H. G-3 36819 11 Ag.

G6 PERDIDAS

SE GRATIFICARA al que devuelva en Cuba 58 un perro Basset (largo y corto de patas) que entiende por "Amor!".
G6 36890 6 Ag.

BUSCANDO "EL PERRO"
El miércoles día 1o. por la tarde desapareció de la casa San Nicolás 151 un perrito de lana fina, blanco y mancha grande de color manila; tenía un collar de cuero con cascabeles, 4 argollitas. No fué al depósito municipal. Suplico noticias, que gratificaré y agradeceré. Se llama Tedep. Obrapía 87. Teléfono A-7714. Eloy Rodríguez. G-6 36870 9 Agosto.

G10 INTERES GENERAL

ARREGLE SUS muebles. Taller de Ebanistería, Casa Vázquez. Se hacen muebles a gusto del ciente; se reparan los de uso dejándolos como nuevos; se esmalta en cera y barnizan a muñeca. Trabajos garantizados. Presupuestos para trabajos de carpintería. Calle 23 número 27 entre Baños y D, Vedado. Tel. F-2138.
G-10 36852 2 Sep.

Traspaso representación exclusiva de importantes fábricas inglesas. Algunas subvencionan al agente. Dirigirse C. A. M. Neptuno 216.
G. 10-36815-6 Agost.

H AVISO ESPECIAL

H1 HOTELES

HOTEL "LA PURISIMA"
Se alquilan departamentos y habitaciones, con y sin baño, con comida y sin comida. Por días desde $1.00 y $2.00; por meses desde $30.00, $35.00, $40.00, $50.00, $60.00, $80.00 y $100.00. Nunca falta el agua. Espléndida comida. Tranvías para todas partes de la ciudad. Monte número 5 esquina a Zulueta. Teléfono A-1000. José Ma. Gómez.
H-1 36871 19 Agosto.

H2 CASAS DE HUESPEDES

GRAN CASA DE HUESPEDES
Galiano 101, entrada por San José. Se ofrecen espléndidas habitaciones con desayuno, almuerzo y comida, desde $70, para matrimonios. Precios situación.
H2 36901 8 Ag.

QUINTA AVENIDA
Casa de Huéspedes. Zulueta No. 71 esquina a Dragones. Se alquilan amplios departamentos y habitaciones con lavabos y baños privados de agua fría y caliente en todas las habitaciones. Esta casa ha sido completamente reformada por su nuevo dueño, siendo la casa más fresca de la Habana. Precios de situación. Teléfono M-4630. José Ma. Gómez.
H-2 36872 18 Agosto.

H3 COMIDAS A DOMICILIO

UNA SEÑORA española ofrece comida a domicilio, Criolla y Española; muy barata, sana y abundante; artículos de primera calidad; servicio puntual; es casa particular; no tren de cantina. Compostela 113, entre Muralla y Sol, teléfono M-1509. H3 36899 7 Ag.

H10 MISCELANEA

DINERO
Sobre joyas y objetos de valor. La casa que menos interés cobra.

MUEBLES
Tenemos variado surtido. No compre sin ver esta casa. El precio lo pone el cliente.

JOYAS
De ocasión, variado surtido.
"LA PERLA"
Animas 84, casi esquina a Galiano.
34477. 18 Ag.

VAPORES DE TRAVESIA

HAMBURG AMERIKA LINIE
(Hamburguesa-Americana)

DIRECTO PARA
AMBERES (París)
Y HAMBURGO
El vapor correo alemán
"ARAGONIA"
saldrá de la Habana el
EL 8 DE AGOSTO
Llevando pasajeros de Cámara solates muy espaciosos, gran cubierta de recreo.
PRECIO $155.25
Para más informes, dirigirse a
LUIS CLASING
Sucesor de Heilbut & Clasing
OBRAPIA 24
Apartado 729. Teléfono A-4878

VAPORES DE TRAVESIA
LINEA HOLANDESA AMERICANA
El magnífico trasatlántico holandés de 17.000 toneladas:
"EDAM"
Saldrá fijamente el día 4 de Agosto para los puertos de
VIGO, CORUÑA, SANTANDER,
BOULOGNE-SUR-MER
Y ROTTERDAM
Próximas salidas para dichos puertos:
Vapor EDAM, 4 de Agosto.
Vapor MAASDAM, 25 de Agosto.
Vapor LEERDAM, 15 de Septiembre.
Vapor SPAARNDAM, 6 de Octubre.
Vapor EDAM, 27 de Octubre.
Vapor MAASDAM, 17 de Noviembre.
Vapor LEERDAM, 8 de Diciembre.
Vapor SPAARNDAM, 29 de Diciembre.
Vapor EDAM, 19 de Enero de 1929.
Vapor MAASDAM, 9 de Feb. de 1929.
VERACRUZ Y TAMPICO
Vapor LEERDAM, 15 de Agosto.
Vapor SPAARNDAM, 3 de Septiembre
Vapor EDAM 29 de Septiembre.
Vapor MAASDAM 29 de Octubre.
Vapor LEERDAM, 10 de Noviembre.
Vapor SPAARNDAM, 1o. de Diciembre.
Vapor EDAM 22 de Diciembre.
Vapor MAASDAM 12 de Ene. de 1929.
Admiten pasajeros de primera clase y de Tercera Ordinaria reuniendo todas ellos comodidades especiales para los pasajeros de Tercera Cl

TELEFONOS A-3333 A-1014

ANUNCIOS CLASIFICADOS DEL DIARIO DE LA MARINA

TELEFONOS A-3333 A-1014

VAPORES DE TRAVESIA

"EMPRESA NAVIERA DE CUBA, S. A."

SAN PEDRO NUM. 6.— HABANA

APARTADO NUMERO 1641

Dirección Telegráfica: "Emprenave"

CLAVES EN USO

A. B. C. 4a. y 5a. Edición

Western Unión.

Watkins and Apendix

TELEFONOS:

A-5315 Información General.
A-4730 Depto. de Tráfico.
A-6236 Pasajes y Fletes.
A-3966 Almacén.
M-5293 1er. Espigón de Paula.
A-5634 2do. Espigón de Paula.

VAPORES EN SERVICIO

Santiago de Cuba, Gibara, Habana, Baracoa, Las Villas, Guantánamo, Julián Alonso, Antolín del Collado, La Fé, Caibarién, Rápido, Cienfuegos, Manzanillo, Joaquín Godoy, Eusebio Coterillo, Jamaica, Cayo Cristo y Cayo Mambí.

PUERTOS DE ESCALA

COSTA NORTE

Caibarién, Nuevitas, Puerto Tarafa, Manatí (Victoria de las Tunas), Puerto Padre, Chaparra, Gibara, (Holguín, Velasco y Bocas), Vita, Banes, Mayarí, Antilla, Preston, Sagua de Tánamo, Baracoa. Guantánamo y Santiago de Cuba.

COSTA SUR

Cienfuegos, Cienfuegos, Cienfuegos, Tunas de Zaza, Santa Cruz del Sur, Manopla, Guayabal, Manzanillo, Campechuela, Media Luna, Niquero, Ensenada de Mora y Santiago de Cuba.

COSTA NORTE DE VUELTA ABAJO

Bahía Honda, Río Blanco, Berracos, Puerto Esperanza, Maisa Agusa, Santa Lucía, Río Del Medio, Dimas, Arroyos de Mantua y La Fé.

PUERTO RICO

San Juan, Ponce, Mayagüez y Aguadilla.

REPUBLICA DOMINICANA

Santo Domingo, San Pedro de Macorís y Puerto Rico.

HAITI

Haití, Aux-Cayes y Port Au Prince.

JAMAICA

Kingston.

COMPAGNIE GENERALE TRASATLANTIQUE

VAPORES CORREOS FRANCESES

BAJO CONTRATO POSTAL CON EL GOBIERNO FRANCES

Todos los vapores de esta Compañía atracan a los muelles de San Francisco o Machina, para efectuar el embarque y desembarque de pasajeros, equipajes y mercancías.

PROXIMAS SALIDAS

PARA VERACRUZ

Vapor correo francés "LAFAYETTE" saldrá el 3 de Agosto.
" " " "CUBA" " 3 de Septiembre.
" " " "LAFAYETTE" " 3 de Octubre.
" " " "CUBA" " 3 de Noviembre.
" " " "ESPAGNE" " 18 de Noviembre
" " " "LAFAYETTE" " 3 de Diciembre.

Para CORUÑA, SANTANDER, PLYMOUTH y el HAVRE.

Vapor correo francés "LAFAYETTE", saldrá el 15 de AGOSTO a las 12 del día.

NOTA: El equipaje de bodega y camarote se recibirá en el muelle de San Francisco o Machina (en donde estará atracado el vapor), solamente el día 14 de Agosto de 8 a 10 de la mañana y de 1 a 4 de la tarde. El equipaje de mano y bultos pequeños los podrán llevar los señores pasajeros, al momento del embarque el día 15 de Agosto de 8 a 10 de la mañana.

Vapor correo francés "Cuba" Saldrá el 15 de Septiembre.
" " " "LAFAYETTE" " 15 de Octubre.
" " " "CUBA" " 15 de Noviembre.
" " " "ESPAGNE" " 30 de Noviembre
" " " "LAFAYETTE" " 15 de Diciembre.

SESIONES DE CINEMATOGRAFO DIARIAS EN LOS VAPORES DE DE ESTA COMPAÑIA SEGUN CONTRATO CON LA CASA "PATHE"

LINEA DE CANARIAS

Vapor correo francés "DE LA SALLE" Saldrá para SANTA CRUZ DE LA PALMA, SANTA CRUZ DE TENERIFE, LAS PALMAS DE GRAN CANARIA Y EL HAVRE el día 12 de AGOSTO a las 12 del día

Se admiten pasajeros de cámara y tercera clase, para los puertos mencionados. Este vapor no acepta carga.

IMPORTANTE

Buena comida a la española. Camareros y cocineros españoles.

LINEA DE NEW YORK AL HAVRE, PLYMOUTH Y BURDEOS

En esta oficina se expiden pasajes por esta línea, por lujosos y rápidos trasatlánticos franceses "ILE DE FRANCE", "PARIS", "FRANCE", "SUFFREN", "DE GRASSE". "ROCHAMBEAU", etc., etc.

Para más informes dirigirse a ERNEST GAYE

O'Reilly número 9. Apartado 1090. Teléfono A-1476

HABANA

Panama Pacific Line

Habana a California y New-York

S. S. "MANCHURIA"
26,700 TONELADAS
SALDRA EL DIA 1 DE AGOSTO A LA UNA DE LA TARDE (1 P. M.) PARA BALBOA, (VIA EL CANAL DE PANAMA), SAN DIEGO, LOS ANGELES y SAN FRANCISCO, CALIFORNIA.
GRAN EXCURSION DE MAESTROS A NUEVA YORK
AGOSTO 4 DE 1928

S. S. "MONGOLIA"
26,700 TONELADAS
Hoteles, Comidas, Paseos, diversiones, etc., todo incluído en un selecto programa:
$158.95

Agentes Generales y Consignatarios,
THE WEST INDIES SHIPPING & TRADING CO.
Wm. H. SMITH. Presidente.
OFICIOS 12 HABANA. Tel. A-7322

MISCELANEA

MATA MOSQUITOS

Para dormir tranquilo y evitar enfermedades contagiosas use este incienso

30 y 50 cts. la caja — La Flor de Tokio — O'Reilly 102

E 820 alt. 15 ab.

SANATORIO "DR. PEREZ-VENTO"

Enfermedades nerviosas y mentales. Para señoras, exclusivamente. Calle Barreto número 62, Guanabacoa.

E-925 indf. 1 my.

MISCELANEA

"EL COMERCIO" COMPAÑIA NACIONAL DE SEGUROS, S. A.

Esta Compañía asegura contra Accidentes del Trabajo Obrero, Incendios, y Ciclón.

El capital y las reservas tanto efectivas como técnicas, están situadas en la Habana.

CAPITAL SOCIAL $1.000.000-00
RESERVAS EFECTIVAS . . . $ 129.350-31

Oficinas: Obrapia, 24, Apartado 966. Cable: "Labazan"
EDIFICIO PROPIEDAD DE LA COMPAÑIA
HABANA

M. E1328 Sep. 18

"NEVERA DE MADERA"

a $16

Construída por la fábrica que hace la "Glacial"

FERRETERIA MONSERRATE

O'Reilly 120 Teléfono A-3112

E-1405 6 Agosto.

NECESITAMOS 10,000 PERSONAS

que quieran aprovecharse de esta oportunidad para aprender inglés en poco tiempo, con un nuevo, fácil y práctico método. El precio es barato y el éxito bueno. No pierda un momento más y mándenos su nombre y dirección y recibirá pronto interesantes informes gratis. Es un método distinto.

EL INSTITUTO UNIVERSAL (D. 56) 128 E. 86; NEW YORK

MADERA

TALLER "PLANIOL" DE HAVANA LUMBER COMPANY

Sierra y Taller con Aparatos Modernos
Teléfonos: X-1849 y X-1861. Luyanó 15.

Alfardería en tosco	$50.00
Alfardería cepillada	54.00
Encofrado	57.00
Florimbó Cielo y Forro	42.00

Venta al por mayor y al detalle.
E-1561. Indf. 20 Jul.

Surtido completo de los afamados BILLARES marca "BRUNSWICK".

Hacemos ventas a plazos.

Toda clase de accesorios para billar. Reparaciones. Pida catálogos y precios.

Julio de Cárdenas (Progreso) números 15 y 17. Habana. Teléfono A-6973.

Hartmann Baja 2. Santiago de Cuba.

E-993 Indf. 1 my.

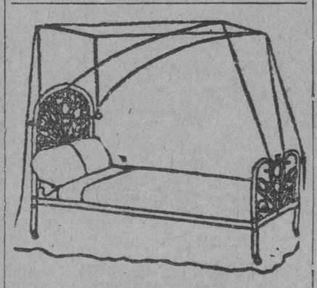

DEPARTAMENTO DE COLCHONETAS, COLCHONES, COJINES, ETC.

Nuestro Departamento de colchones, colchonetas, alfombras, mosquiteros, cojines, etc., etc., presenta el surtido más completo de estos artículos.

Colchones y colchonetas en todos los tamaños y calidades desde $1.80, cojines de seda desde $4.00, cestos de mimbre desde $4.00.

Mosquiteros para cama de una persona desde $2.00.

Mosquiteros con su aparato, a $6.50.

Colchones y colchonetas para niños en todas las calidades y precios.

Mosquiteros desde $1.50.

También hemos recibido cojines de piel, en formas y colores variados, muy de moda para adorno y para automóvil, gabinetes y oficinas.

Edredones de seda en colores enteros y floreados.

Todos estos artículos pueden verse en el mismo departamento de colchones, colchonetas, etc.

EL ENCANTO

E-952 indf. 1 my.

FIN A LAS CANAS CON LOCION ESTABLE

Unica casa que puede ofrecer tan grande novedad a sus distinguidas clientas. En la peluquería Cabezas. Con una sola aplicación. Con un solo pomo. Con un solo peso y con un solo minuto de tiempo. Se borran instantáneamente las canas para cuatro y seis meses sin que se manche la piel ni la ropa, ni es preciso avarse la cabeza antes ni después. Soliciten hoy mismo esta novedad al teléfono A-7034 o por Correo, libre de porte. Se aplica gratis en la peluquería Cabezas. Neptuno 156, entre Gervasio y Escobar. Cuenta esta casa con 15 expertos peluqueros y ocho buenas manicuras. En el grandioso y nuevo local

CABEZAS

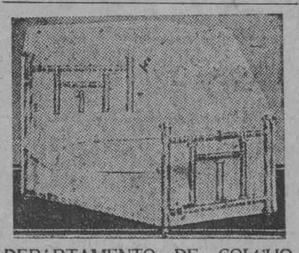

DEPARTAMENTO DE COLCHONES, COLCHONETAS, COJINES, MOSQUITEROS, BANDERAS ETC.

Mosquiteros de niños a $1.10.

Mosquiteros de muselina: par cama personal, a $1.75; medio cameros, a $2.00; cameros, a $250.

Mosquiteros de punto inglés: para cama personal, a $3.75; medio cameros, a $4.00; cameros, a $4.50.

Colchones, colchonetas, Tapas para Cojines, a precios muy baratos.

Lo mismo que los costureros, los Tapetes y las Alfombras que exponemos en este Departamento, tercer piso.

Banderas en todos los tamaños.

Cojines de cretona fileteada en infinidad de estilos a $0.49.

Gobelinos en doce dibujos distintos, a $0.30.

Cretonas en la más variada y extensa colección, desde $0.15. Tercer piso.

"LA CASA GRANDE"

Galiano y San Rafael

M E-1647 Indf. 1 Ag.

DIRECTORIO PROFESIONAL

ABOGADOS Y NOTARIOS

FELIPE RIVERO Y ALONSO
Abogado y Notario
Chacón 25
Telef. A-8142. Telef. M-1472
E-1776. In. 1 Ag.

Dr. Elio Roselló y Montané
ABOGADO Y NOTARIO
Herencias, Divorcios, Asuntos hipotecarios, rapidez en el despacho de las escrituras con su legalización. Oficinas: Empedrado 33 A-8502. E-1791- In. 1 Ag.

SAUL SAENZ DE CALAHORRA
ABOGADO
ANTONIO FERNANDEZ TOSCANO
PROCURADOR
Se hace cargo de toda clase de asuntos judiciales, tanto civiles como criminales y del cobro de cuentas atrasadas. Bufete, Aguiar núm. 43 bajos, entre Empedrado y Tejadillo. Teléfono A-5024.
E-126-In. 1 En.

ANUNCIESE Y SUSCRIBASE AL "DIARIO DE LA MARINA"

BUFETE DE FERNANDEZ LLANO
NOTARIA PUBLICA
PROTOCOLO DEL LCDO. RAMON FERNANDEZ Y DEL LLANO
Habana 53. Telf. A-8316.
E-1152-In. 12 My.

Dr. MANUEL ARANDA MUÑOZ
ABOGADO
Asuntos hipotecarios, herencias, toda clase de asuntos civiles. Mercaderes 9. Departamento A. Teléfono M-6173. E-1779-In. 1 Ag.

Dr. LEONCIO G. ESPINOSA PEREZ
ABOGADO
Administraciones de bienes, pensiones y jubilaciones. Marcas y Patentes, Accidentes de Trabajo, Asuntos Civiles, Mercantiles, Criminales. San Ignacio núm. 50. Teléfono A-8130. E-603-In. 12 Mzo.

DOCTORES EN MEDICINA Y CIRUGIA

DR. FELIX PAGES
CIRUJANO DE LA QUINTA DE DEPENDIENTES
Durante su estancia en los Estados Unidos se hace cargo de su clientela el doctor Manuel González Alvarez.
Consultas de 3 a 5. Martes, Jueves y Sábado. Campanario 59, entre Neptuno y Concordia. Teléfono A 9102. Residencia particular: calle 9 núm. 33, entre F y G, Vedado. Teléfono F 2441.
E-1733 Indf. 1 Ag.

Dr. Manuel González Alvarez
CIRUJANO DE LA ASOCIACION DE DEPENDIENTES
CIRUJIA EN GENERAL
Consultas de 3 a 5. Martes, Jueves y Sábados. Campanario 59, entre Neptuno y Concordia. Teléfono A-9102. Residencia particular: calle 9 No. 33, entre F y G. Vedado. Teléfono F-2441.
E-1792 Indf. 1 Ag.

DR. SANCERNI GOÑI
Especialista en enfermedades del pecho. Médico del Centro Gallego. Merced 42. Consultas de 3 a 5. Teléfono A-4305.
E-1649 Indf. 3 Ag.

DR. RICARDO CUERVO BARRENA
Medicina en general. Especialista en enfermedades del corazón, arterias y venas; hipertensión, arterio-esclerosis, úlceras, varicosas. Enfermedades nerviosas y mentales de la infancia. Consultas: Martes y Sábados, de 9 a 12 m. D número 220, esquina a 23. Vedado. Telf. F-1706.
E-1934 Indf. 3 Sep.

DRA. MARIA GOVIN DE PEREZ
MEDICA CIRUJANA
De la Facultad de la Habana. Escuela Práctica y Hospital Broca de París. Especialidad en enfermedades de señoras, partos y cirujía. Teléfono U-2439. San Miguel 152, antiguo.
E-1802 Indf. 1 Ag.

Dr. Alberto S. de Bustamante
Profesor de Obstetricia, por oposición. Especialidad: partos y enfermedades de señoras. Consultas los lunes y viernes de 1 a 3. Clínica Bustamante Núñez. Teléfono F-3057. Domicilio: 15, entre J y K. Vedado. Teléfono F-1862.

CLINICA BUSTAMANTE
J y 11, Vedado. Cirujía general y especial. Partos. Rayos X y Laboratorio. Teléfono F-1184. E-1777 Indf. 1 Ag.

ANALISIS DE ORINA
Completo dos pesos. Prado 62 esquina a Colón. Laboratorio Clínico Químico del doctor Ricardo Albaladejo. Telf. A-3344.
E-1788 Indf. 1 Ag.

POLICLINICA INTERNACIONAL
Director: doctor David Cabarrocas, Lealtad 143, entre Salud y Dragones. Teléfono A-0544. Consultas especiales de 10 a. m. a 6 p. m., los sábados de 9 a 12 a. m. Para pobres: primera atención médica con motivo de una consulta reconocimiento, examen de Rayos X, análisis parcial, orina, incisión, accesos, inyección intravenosa de Neosalvasán o cualquier otra inyección, cura corriente eléctrica, masaje agua caliente, puverización vapor, completamente gratis para pobres. Inyecciones especiales para Reumatismo, Anemia, enfermedades de la piel, Sífilis, venéreas, fiebres en general. Tuberculosis, Cáncer, Enfermedad de señoras, Corazón, Riñones, Hígado, Estómago e Intestinos. Sistema nervioso, análisis completo de orina y análisis exudado para venéreos, aplicaciones de aparatos de yeso, análisis sangre para sífilis, raspado uterino. Partos y Cirujía en general. Se regala medicina al pobre. Se dan horas especiales a $5. E-1809 Indf. 1 Ag.

DR. J. LYON
De la Facultad de París. Especialidad en la curación radical de las hemorroides sin operación. Consultas de 1 a 5 p. m. diarias. Calle 17 número 451, entre 8 y 10, Vedado. E-1812 Indf. 1 Ag.

ASOCIACION CLINICA
LUZ 44. TELEFONO A-0549, ENTRE AGUACATE Y COMPOSTELA
ASOCIACION DE MEDICOS ESPECIALISTAS
SE TRATAN TODAS LAS ENFERMEDADES. Curaciones garantizadas por contratos. PRECIOS REDUCIDOS.
RAYOS X.—Violetas, Electricidad, masajes etc. INYECCIONES Y ANALISIS. ALMORRANAS: curadas sin OPERACION. TATUAJES, MANCHAS, VERRUGAS ETC. Son quitadas. ESPECIALISTAS DE señoras y niños.
GARGANTA, NARIZ, OIDOS Y (OJOS.- Vías urinarias, impotencia, blenorragias, gota. Enfermedades mentales y nerviosas. Tuberculosis y DEMAS ENFERMEDADES. CLINICA: Parteros y comadronas.
CIRUJIA Y MEDICINA GENERAL.
CONSULTAS: $2.00. RECONOCIMIENTOS: $3.00. ATENCIONES DE 1 A 5 (TARDE) Y 7 A 9 (NOCHE).
E-1024 Indf. 10 My.

DR. E PERDOMO
Vías Urinarias, estreches de la orma, venéreo, hidrocele, sífilis, impotencia. Calle D y 11, Vedado. De 1 a 4. Telf. F-4822.
E-1810 Indf. 1 Ag.

COOPERACION MEDICA
Empedrado 47, casi esquina a Aguacate
Teléfono A-4152
Institución formada por Médicos Cirujanos y Especialistas
Cirujía y Medicina general. Enfermedades de señoras: cura rápida del flujo, servicio de enfermera. Ojos, garganta, nariz y oídos. Corazón y pulmones. Estómago e intestinos. Piel. Nerviosas, tratamiento especial de la Epilepsia. Venéreas: Blenorragia, Sífilis, Prostatitis, Espermatorrea. Impotencia, etc. Verrugas: se quitan sin dolor. Inyecciones de todas clases. Médicos a domicilio. Rayos X, Ultra-Violetas, Radium, Electricidad médica. Consultas: $2.00. Reconocimientos: $3.00. Visitas: $3.00. Tratamientos a precio secondmicos.. Atenciones de 9 a 11 (mañana), de 1 a 5 (tarde) y de 7 a 9 (noche).

DR. CELIO R. LENDIAN
Consultas todos los días hábiles de 2 a 4 p. m. Medicina interna especialmente del corazón y de los pulmones. Partos y enfermedades de niños. Lealtad No. 82. Telf. A-3368. E-1796 Indf. 1 Agosto.

DR. S. PICAZA
De los Hospitales de Paris y New York
Enfermedades del estómago, intestinos e hígado. Tratamiento eficaz de la colitis y afecciones biliares. Horas: de 2 a 4 o convencional, previo aviso. San Lázaro 246. Telf. F-4918. E-1867 Indf. 7 Ag.

DR. RAMON ASCANIO
Sub-Director del Hospital Nacional General Calixto García
Cirujía y enfermedades de señoras.
Consultas: calle 23 No. 183, entre H e I, Vedado. De 5 a 7 p. m. Telf. F-2618.

DR. J. M. VERDUGO
DE LA FACULTAD Y HOSPITALES AMERICANOS Y PARIS
Estómago e intestinos.
Tratamiento eficaz de la úlcera estomacal y duodenal y de la colitis en cualquiera de sus períodos. Hígado y afecciones biliares. Enfermedades de la nutrición. Consultas de 1 a 3. Horas especiales previo aviso. Prado 60 bajos. Teléfono A-4425. E-1069 Indf. 1 Mar.

Dr. J. A. Hernández Ibáñez
CIRUJANO UROLOGO DE LA ASOCIACION DE DEPENDIENTES
ENFERMEDADES VENEREAS, VIAS URINARIAS, ENDOSCOPIA Y CIRUJIA DE LAS VIAS URINARIAS
Domicilio: G y 19, Vedado. Telf. F-6716.
CONSULTAS: Neptuno número 78 esquina a Manrique. De 11 a. m. a 1 p. m. y de 3 a 6 p. m. Teléfono A-5469. Habana. E-1804 Indf. 1 Ag.

DRA. MARIA PEREZ GOVIN
MEDICA CIRUJANA
Médica de la Facultad de la Habana y Hospital Broca de París. Garganta, nariz y oídos. De 1 a 3. Teléfono U-2439. San Miguel 152, antiguo. E-1803 Indf. 1 Ag.

DR. MARIO LUIS GARCIA
MEDICO CIRUJANO
ENFERMEDADES SECRETAS
Blenorragia, Uretritis, Sífilis, Espermatorrea, Impotencia, Debilidad Sexual. Consultas diarias de 4 a 7.
Virtudes 141, Primer Piso. Telef. U-6428.
E-1236 Indf. 9 Jn.

DR. IGNACIO CALVO
PROCTOLOGO
Cirujía especial del recto. Tratamiento médico de las hemorroides. Rectos-copia sigmodoscopia. Línea 12 esquina a M. De 4 a 6. Teléfono F-3663.

DR. JOSE VARELA ZEQUEIRA
Profesor de Anatomía de la Universidad Cirujano Jefe de la Asociación Cubana de Beneficencia. Cirujía en general. Especialidad: Cirujía de la mujer. Consultas de 2 a 4. Gervasio 126 entre San Rafael y San José. Teléfono U-5410.

DR. GERMAN ARGUELLES
Especialista en enfermedades del aparato digestivo. Con prácticas en las principales Clínicas de París, Berlín y Madrid. Gabinete: Velázquez No. 27 primero.) Madrid. E-1133 28 Julio.

DR. MANUEL LOPEZ PRADES
MEDICO CIRUJANO
De las Facultades de Madrid y la Habana. Con 36 años de práctica profesional. Enfermedades de la sangre, pecho, señoras y niños; partos. Tratamiento especial curativo de las afecciones genitales de la mujer. Consultas diarias de 1 a 3. Gratis los martes y viernes. Lagunas 63, bajos. Telf. A-0236. Habana. E-1877 In. 1 Ag.

DR. ARISTIDES MESTRE
PROFESOR DE LA UNIVERSIDAD
Médico del Departamento de Niños del Hospital de Dementes de Mazorra. Niños anormales. Enfermedades nerviosas y mentales de la infancia. Consultas: Martes y Sábados, de 9 a 12 m. D número 220, esquina a 23. Vedado. Telf. F-1706.
E-1934 Indf. 3 Sep.

DRA. MARIA GOVIN DE PEREZ
MEDICA CIRUJANA
De la Facultad de la Habana. Escuela Práctica y Hospital Broca de París. Especialidad en enfermedades de señoras, partos y cirujía. Teléfono U-2439. San Miguel 152, antiguo.
E-1802 Indf. 1 Ag.

Dr. Alberto S. de Bustamante
Profesor de Obstetricia, por oposición. Especialidad: partos y enfermedades de señoras. Consultas los lunes y viernes de 1 a 3. Clínica Bustamante Núñez. Teléfono F-3057. Domicilio: 15, entre J y K. Vedado. Teléfono F-1862.

CLINICA BUSTAMANTE
J y 11, Vedado. Cirujía general y especial. Partos. Rayos X y Laboratorio. Teléfono F-1184. E-1777 Indf. 1 Ag.

ANALISIS DE ORINA
Completo dos pesos. Prado 62 esquina a Colón. Laboratorio Clínico Químico del doctor Ricardo Albaladejo. Telf. A-3344.
E-1788 Indf. 1 Ag.

POLICLINICA INTERNACIONAL
Director: doctor David Cabarrocas, Lealtad 143, entre Salud y Dragones. Teléfono A-0544. Consultas especiales de 10 a. m. a 6 p. m., los sábados de 9 a 12 a. m. Para pobres: primera atención médica con motivo de una consulta reconocimiento, examen de Rayos X, análisis parcial, orina, incisión, accesos, inyección intravenosa de Neosalvasán o cualquier otra inyección, cura corriente eléctrica, masaje agua caliente, puverización vapor, completamente gratis para pobres. Inyecciones especiales para Reumatismo, Anemia, enfermedades de la piel, Sífilis, venéreas, fiebres en general. Tuberculosis, Cáncer, Enfermedad de señoras, Corazón, Riñones, Hígado, Estómago e Intestinos. Sistema nervioso, análisis completo de orina y análisis exudado para venéreos, aplicaciones de aparatos de yeso, análisis sangre para sífilis, raspado uterino. Partos y Cirujía en general. Se regala medicina al pobre. Se dan horas especiales a $5. E-1809 Indf. 1 Ag.

DR. J. LYON
De la Facultad de París. Especialidad en la curación radical de las hemorroides sin operación. Consultas de 1 a 5 p. m. diarias. Calle 17 número 451, entre 8 y 10, Vedado. E-1812 Indf. 1 Ag.

ASOCIACION CLINICA
LUZ 44. TELEFONO A-0549, ENTRE AGUACATE Y COMPOSTELA
ASOCIACION DE MEDICOS ESPECIALISTAS
SE TRATAN TODAS LAS ENFERMEDADES. Curaciones garantizadas por contratos. PRECIOS REDUCIDOS.
RAYOS X.—Violetas, Electricidad, masajes etc. INYECCIONES Y ANALISIS. ALMORRANAS: curadas sin OPERACION. TATUAJES, MANCHAS, VERRUGAS ETC. Son quitadas. ESPECIALISTAS DE señoras y niños.
GARGANTA, NARIZ, OIDOS Y (OJOS.- Vías urinarias, impotencia, blenorragias, gota. Enfermedades mentales y nerviosas. Tuberculosis y DEMAS ENFERMEDADES. CLINICA: Parteros y comadronas.
CIRUJIA Y MEDICINA GENERAL.
CONSULTAS: $2.00. RECONOCIMIENTOS: $3.00. ATENCIONES DE 1 A 5 (TARDE) Y 7 A 9 (NOCHE).
E-1024 Indf. 10 My.

DR. E PERDOMO
Vías Urinarias, estreches de la orma, venéreo, hidrocele, sífilis, impotencia. Calle D y 11, Vedado. De 1 a 4. Telf. F-4822.
E-1810 Indf. 1 Ag.

COOPERACION MEDICA
Empedrado 47, casi esquina a Aguacate
Teléfono A-4152
Institución formada por Médicos Cirujanos y Especialistas
Cirujía y Medicina general. Enfermedades de señoras: cura rápida del flujo, servicio de enfermera. Ojos, garganta, nariz y oídos. Corazón y pulmones. Estómago e intestinos. Piel. Nerviosas, tratamiento especial de la Epilepsia. Venéreas: Blenorragia, Sífilis, Prostatitis, Espermatorrea. Impotencia, etc. Verrugas: se quitan sin dolor. Inyecciones de todas clases. Médicos a domicilio. Rayos X, Ultra-Violetas, Radium, Electricidad médica. Consultas: $2.00. Reconocimientos: $3.00. Visitas: $3.00. Tratamientos a precio secondmicos.. Atenciones de 9 a 11 (mañana), de 1 a 5 (tarde) y de 7 a 9 (noche).

DR. CELIO R. LENDIAN
Consultas todos los días hábiles de 2 a 4 p. m. Medicina interna especialmente del corazón y de los pulmones. Partos y enfermedades de niños. Lealtad No. 82. Telf. A-3368. E-1796 Indf. 1 Agosto.

DR. S. PICAZA
De los Hospitales de Paris y New York
Enfermedades del estómago, intestinos e hígado. Tratamiento eficaz de la colitis y afecciones biliares. Horas: de 2 a 4 o convencional, previo aviso. San Lázaro 246. Telf. F-4918. E-1867 Indf. 7 Ag.

DR. RAMON ASCANIO
Sub-Director del Hospital Nacional General Calixto García
Cirujía y enfermedades de señoras.
Consultas: calle 23 No. 183, entre H e I, Vedado. De 5 a 7 p. m. Telf. F-2618.

DR. J. M. VERDUGO
DE LA FACULTAD Y HOSPITALES AMERICANOS Y PARIS
Estómago e intestinos.
Tratamiento eficaz de la úlcera estomacal y duodenal y de la colitis en cualquiera de sus períodos. Hígado y afecciones biliares. Enfermedades de la nutrición. Consultas de 1 a 3. Horas especiales previo aviso. Prado 60 bajos. Teléfono A-4425. E-1069 Indf. 1 Mar.

"POLICLINICA HABANA"
Suárez 32. Teléfono M-6233.
DR. GUILLERMO LEON
Director Facultativo
De Medicina y Cirujía en general. Especialista para cada enfermedad. Consultas de 1 a 5 de la tarde y de 8 a 9 de la noche. Consultas especiales, dos pesos. Reconocimientos $2.00. Enfermedades de señoras y niños. Garganta, nariz y oídos (OJOS.) Enfermedades nerviosas, estómago, corazón y pulmones, vías urinarias, enfermedades de la piel, blenorragia y sífilis, inyecciones intravenosas para el asma, reumatismo, tuberculosis, obsedida, partos, hemorroides, diabetes y enfermedades mentales etc. Análisis en general. Rayos X, masajes y corrientes eléctricas. Los tratamientos y sus pagos a plazos. Telf. M-6233. E-1810 Indf. 1 Ag.

DR. B. VILA
MEDICO CIRUJANO
Especialista en niños. Médico de niños del Hospital Mercedes. Consultas diarias de 1 y media a 3 y media. Calle 23 No. 396, entre 2 y 4. Teléfono F-5495.
E-1800 Indf. 1 Ag.

DR. ABELARDO LABRADOR
Consultas gratis para pobres de 8 a 12 de la mañana. Pagas de 3 a 6 p. m. Angeles 3, entre Reina y Estrella. Teléfonos A-0801 y U-2256. Especialidad en enfermedades de señoras, flujos crónicos, metritis etc. Partos, venéreo y sífilis, blenorragias, enfermedades de los pulmones en todos sus períodos, asma, bronquitis crónica, enfermedades del corazón y riñones, diabetes, reumatismo crónico, enbianquecimiento. Tratamientos especiales por inyecciones neosalvasán, etc.
E-52 Indf. 10 Mar.

Dr. Alfonso E. Milla Solsona
CURA RAPIDA DEL FLUJO
Especialista Enfermedades Señoras. Servicio de Enfermeras. Tratamiento médico. Enfermedades: útero (matriz), ovarios y trompas. Consultas: Martes, jueves y sábados. De tres a seis. Pobres: miércoles y viernes. San Rafael 102. Telf. U-1680.
E-636 Indf. 23 My.
E-620 Indf. 1 Agosto.

DR. ROGELIO PARERA
MEDICO CIRUJANO
Consultas de 1 a 3 p. m.
Gratis para los pobres Martes y Viernes.
Belascoain 227, altos.
Teléfonos A-6766—F-1289.
E-443 31 Mzo.

DR. ABRAHAM PEREZ MIRO
J. C. Zenea (Neptuno) 92. Consultas de 2 a 5. Teléfono A-9203.
E-2709 Indf. 22 Nov.

Dr. Manuel Alvarez Ruelland
MEDICO
Especialista en enfermedades del aparato digestivo. Consultas de 8 a 12 a. m. Calle 12 No. 7. Vedado.

DR. ALFREDO MARTH
Especialista en enfermedades de la piel, sífilis y venéreas. Consultas de 3 a 5 y de 7 a 9 (noche). Empedrado 47, casi esquina a Aguacate. Teléfono A-4152
E-273 17 Jn.

ENFERMEDADES SECRETAS
Antigua, mal curadas y prostatitis, impotencia, esterilidad. Curaciones garantizadas en pocos días, sistema nuevo alemán. Dr. Jorge Winkelman; especialista alemán, 28 años de experiencia. Manrique, 5-A, a todas horas.
E-1797 Indf. 17 Ag.

DR. BENITO DURAN CASTILLO
MEDICO CIRUJANO
DE LAS UNIVERSIDADES DE SANTIAGO DE COMPOSTELA, MADRID Y HABANA.
Premio extraordinario, por oposición, de la Facultad de Medicina de Santiago de Compostela. Diplomado del Instituto Rubio de Madrid. Médico de la Asociación de Dependientes del Comercio de la Habana. Medicina y cirujía en general. Especialista en enfermedades de los pulmones, bronquios y pleuras. Consultas de 3 a 6. Animas 170. Teléfonos I-4095 y U-5710.
E-1411 Indf. Jn. 30.

F. GARCIA CAÑIZARES
Catedrático Titular de la Universidad, Director Facultativo del Centro Balear, Médico de Visitas del Hospital de Paula, Medicina general. Especialista en enfermedades venéreas, sifilíticas y de la piel. Avenida del Brasil (antes Teniente Rey) 80. Consultas: lunes, miércoles y viernes, de 3 a 5. No hace visitas a domicilio.
E-472 Indf. 7 My.

DR. CELIO R. LENDIAN
Consultas todos los días hábiles de 3 a 4 p. m. Medicina interna especialmente del corazón y de los pulmones. Partos y enfermedades d niños. Lealtad 82.
E-1796 Indf. 1 Agosto.

HEMORROIDES
Curadas sin operación, radical procedimiento, pronto alivio y curación, pudiendo el enfermo seguir sus ocupaciones diarias y sin dolor. Consultas de 1 a 5 de la tarde. Suárez 32. Policlínica P. Teléfono M-6233. E-1810 Indf. 1 Ag.

EZCEMAS, ALMORRANAS
Ezcemas por antiguos que sean, se garantiza su curación por un procedimiento especial. Inyecciones Intravenosas para Reumatismo, Raquitismo, Linfangitis, Dispepsias y Blenorragia. Neurastenia por el procedimiento del doctor Monin. Electricidad Médica para Parálisis y Nerviosismo, Estrechez uretral y sífilis, curación garantizada. Almorranas: son curadas sin operación ni dolor, pudiendo el enfermo continuar sus trabajos diarios. Análisis orina: 2 y 3 pesos completo. Inyecciones generales a 50 centavos. Curaciones por contrato. Análisis: Sangre, Esputos, Heces Fecales. Consultas: 1 a 4 y 8 a 9 noche diarias. Pobres gratis. Médicos Especialistas. Acosta 54. Teléfono A-1704.

DR. JOSE A. TABOADELA
MEDICINA EN GENERAL
Con especialidad Nutrición y Vías digestivas. Diabetes, Obesidad. Gota. Artritismo. Enflaquecimiento. Planes de alimentación infantil. Estómago, intestinos, hígado y páncreas.
Lunes, miércoles y viernes de 2 a 4. Reina 120. Teléfono A-6622.
E-1410 30 Julio.

DR. J. B. RUIZ
Catedrático de la Universidad. De los Hospitales de Filadelfia, New York y Calixto García. Especialista en vías urinarias y enfermedades venéreas. Exámenes Uretroscópicos y Cistoscópicos. San Lázaro 221-C, de 1 a 3. Telf. U-6351. Para pobres de 10 a 12.
E-928 Indf. 1 My.

DR. PEDRO A. BOSCH
Medicina y Cirujía, con preferencia partos, enfermedades de niños, del pecho y sangre. Consultas de 2 a 4. Aguiar 11. Teléfono A-6488. E-762 Indf. 1 Ab.

Dr. Francisco Javier de Velasco
Afecciones del corazón, pulmones, estómago e intestinos. Consultas los días laborables de 12 a 2. Horas especiales previo aviso. Salud 34. Teléfono A-5418.
E-1734 Indf. 1 Ag.

DR. PABLO MACIA
ESPECIALISTA DE BERLIN
Estómago e intestinos. Consultas de 4 a 5. Gervasio 115. Telf. A-6874. Domicilio: calle C número 231. Telf. F-1309.
E-1390 25 Julio.

DR. RICARDO ALBADALEJO
Especialista en vías urinarias. Tratamiento especial para la blenorragia, impotencia y reumatismo. Electricidad Médica y Rayos X. Prado 62, esquina a Colón. Consultas de 8 a 12 a. m. y de 1 a 5 p. m. Teléfono A-3344.
E-1787 Indf. 2 Ag.

CIRUJANOS DENTISTAS

DR. J. HERNANDEZ CALZADILLA
Cirujano Dentista
Especialista en extracciones sin dolor ni peligro en niños y señoras en estado, con anestesia local o gas. Cura completa de dientes flojos y piorrea alveolar. Puentes y planchas de todas clases modernas sin encías. Trabajos de ortodoncia. Arreglo puentes, planchas partidas, faltas de dientes dejándolas nuevas. Consultas diarias hasta las 10 de la noche. Reina 76, bajos. Teléfono A-7537.
E-1817 Indf. 1 Ag.

DR. L. SAEZ MORENO
CIRUJANO DENTISTA
Consultas todas las noches de 7 a 10, especial para personas que trabajan de día. Por el día doy hora fija a cada cliente. Trabajos rápidos, garantizados y económicos. (Doy facilidades de pago.) Neptuno 234, altos, entre Espada y San Francisco. Teléfono U-1986.
E-1066 Indf. 12 My.

DR. VALDES MOLINA
CIRUJANO DENTISTA
San Lázaro 205 (bajos) esq. a Escobar. Teléfono A-8583. Dentaduras de 15 a 30 pesos. Trabajos se garantizan. Consultas de 8 a. m. a 5 p. m. Los domingos hasta las 12 m.
E-1835 Indf. 1 Ag.

DR. GUERRERO DELANGEL
DENTISTA MEJICANO
Técnica especial para extracciones. Facilidades en el pago. Horas de consultas: de 8 a. m. a 3 p. m. A

TELEFONOS A-3333 A-1014

ANUNCIOS CLASIFICADOS DEL DIARIO DE LA MARINA

TELEFONOS A-3333 A-1014

CONDESA 3 BAJOS

casi esquina a Campanario: Compuesto de sala, comedor, tres cuartos, cocina de gas y baño moderno. Las llaves en la bodega, se alquila en buenas condiciones. Informes en el Teléfono M 7203.
A1 36751 6 Agost.

SE ALQUILAN los altos de Zanja y Rayo, con sala, comedor, dos habitaciones, baño, cocina y servicios. La llave en los bajos, café. Informan: Ricla 8. Teléfono A-2688.
A-1 36771 11 Agosto.

LEALTAD 33-A, casa chica, sala, tres cuartos, baño intercalado, comedor corrido, cuarto criado, cocina gas. Bajos $50. Tercer planta $50. Llave al lado. A-2484. F 5230. A1 36705 5 Agost.

SE ALQUILA hermosa y fresca casa. San Lázaro 12, tercer piso, esquina a Prado, compuesta de sala, saleta, tres habitaciones, cuarto y baño de criado, cocina de gas y agua abundante. Precio $60. Informes: Teléfonos A 4358 y M 6263. Altos Droguería Sarrá.
A1 36708 9 Agost.

CASA DE ESQUINA

Se alquila. Marqués González y Sitios, altos de la bodega, con sala, comedor, dos habitaciones, baño completo y cocina de gas, todo moderno. Precio: $40.00. Llave en la bodega. Tels. F-3813—F-6088.
A-1 36692 5 Agosto.

CUARTELES 5. Se alquilan los bajos compuestos de sala, comedor, cuatro amplios cuartos, cuarto de baño y cocina. Precio: 60 pesos. Informan en los altos.
A-1 36478 4 Agosto.

ALQUILO COMODOS altos, Belascoaín 95, por si quiere vivir tan fresco como en la Loma del Mazo. Tienen abundante agua, tres habitaciones, sala y saleta.
A-1 36506 7 Agosto.

SE ALQUILAN dos casitas, Acosta No. 81 altos. Sala, saleta, dos cuartos, cuarto de baño, comedor y cocina. La llave en los bajos. 1-7777.
A-1 S-5923 5 Agosto.

SE ALQUILA una casita muy cómoda, a media cuadra del tranvía y la guagua, a precio de situación. Reparto Lawton. Informan: calle B y 12, bodega.
A-1 36338 5 Agosto.

SE ALQUILA la casa acabada de pintar Malecón 236, con sala, dos cuartos, dos baños, comedor al fondo, buen patio. Precio: 60 pesos. La llave en Campanario número 24. A-1 36665 5 Agosto.

SE ALQUILAN EN MONTORO 38, (CARLOS TERCERO)

Una casita en los altos con sala, comedor, tres cuartos, cocina con gas, baño intercalado con agua caliente.
A-1 36678 12 Agosto.

RAYO Y MALOJA

Se alquila el primer piso de esta casa, con sala, saleta, tres habitaciones y doble servicio. Informan en la bodega. Teléfono M-5327. A-1 S-5969 8 Agosto.

SE ALQUILA una casa moderna con sala, comedor, dos cuartos, cuarto baño, cocina, patio, 35 pesos. Hospital y Jovellar. Teléfono U-6612.
A-1 36646 5 Agosto.

SE ALQUILA el primer piso de Corrales 237, acabado de fabricar. La llave en la bodega. Informan: teléfono M-5464.
A-1 36642 4 Agosto.

SE ALQUILA el segundo piso moderno de Rayo 37, entre Reina y Estrella. Sala, saleta, 4 cuartos, comedor, baño intercalado, cuarto criado. Informan en los bajos, el portero. A1 36585 4 Agost.

SE ALQUILAN altos y bajos de Merced núm. 80 en la misma la llave.
A1 36597 4 Agost.

SE ALQUILA en Estévez núm. 50 una casa con todas comodidades, sala, saleta, cuatro cuartos, amplia cocina, doble servicio, patio y traspatio. A cuadra y media de Monte y del Mercado. Precio $50. Informan en Monte 333. Telf. A 5537.
A1 36643 4 Agost.

ROMAY 31 lado Monte alquilo espléndidos ventilados, altos modernos propios para una familia que busque salud. Se puede ver de 1 a 3 tarde.
A1 36582 4 Agost.

SE ALQUILA piso alto compuesto de sala, saleta, comedor, comedor, 4 cuartos, baño intercalado, cocina y servicio para criados, en el nuevo Edificio Centro Escolar José María Zayas, calle Estrella entre Cifré y Plasencia, frente al Hospital Municipal. Precio: $50.00. Informan: Teléfonos A-7843 y A-1331.
A-1 S-5656 16 Agosto.

SALUD NUMERO 160, modernos bajos, $45.00. Sala, tres cuartos, comedor al fondo, servicio completo, cocina de gas. Llave e informes bodega la esquina de Oquendo. Teléfono F-2635.
A-1 S-5945 16 Agosto.

NEPTUNO 142

Se alquila entre Lealtad y Escobar, el segundo piso, fabricación moderna, compuesto de sala, recibidor, cuatro habitaciones, baño intercalado, comedor y cocina de gas. Precio: $75.00. Informan: teléfono A-4648. A-1 36519 4 Ag.

ALQUILO

2do. piso, muy fresco, Carmen 9 al lado de Campanario y 2 cuadras tranvía, sala, comedor, 4 cuartos, baño intercalado, servicios criados, cocina gas, 50 pesos. Teléfono A 7042. A1 36569 6 Agost.

SE ALQUILAN los altos de Compostela 189, pintados y decorados, con abundante agua. La llave en la bodega.
A-1 36485 9 Agosto.

SE ALQUILAN los bajos de Escobar 158. La llave en la misma de 3 a 7. Informan: San Lázaro 396 altos. U-5231.
A-1 S-5953 6 Agosto.

PROPIA PARA casa de huéspedes o familia. Se alquilan los altos de la casa Prado No. 29, compuesta de sala, saleta, comedor, siete grandes habitaciones, cocina, cuarto y servicio de criados. La llave en los bajos. Informan: García Tuñón, Muralla y Aguiar. Teléfono A-8786.
A-1 36454 4 Agosto.

HOSPITAL No. 20, casi esquina a Jovellar, con tres plantas, acabada de fabricar con sala, comedor, 3 cuartos, baño intercalado y servicio para criado. $55.00, $60.00 y $80.00 con Frigidaire. Informan: San Rafael No. 131. Teléfono U-5860. A-1 S-5928 8 Agosto.

ALQUILO frescos y modernos altos Monte número 168, terraza, sala, saleta, cuatro habitaciones, baño intercalado, agua caliente, comedor fondo, gas, cuarto servicios criados independientes, patio. Informan: Carmen 8. Teléfono A 2066.
A1 36369 10 Agost.

ALQUILO moderno segundo piso San Lázaro 218, sala, comedor, dos habitaciones, baño completo, cocina, cuarto criados. Informan: Carmen 8. Teléfono A 2066.
A1 36368 10 Agost.

INQUISIDOR 35-A

En $45.00 se alquila este hermoso principal con hermosa habitación a la calle, saleta y cuatro habitaciones. Informan en Oficios núm. 88. Almacén de Manuel Núñez y Compañía.
A1 36438 31 Agost.

CONSULADO NUM. 71 ALTOS

Se alquilan estos modernos altos, con sala, saleta, comedor, 4 habitaciones, servicios para sirviente y una hermosa habitación en la azotea. Informan en El Diario Teléfono A 4044.
A1 36435 7 Agost.

SE ALQUILAN los altos de Aguacate núm. 50 casi esquina a O'Reilly a la brisa. Tiene sala, recibidor, 4 cuartos grandes, baño completo, cuarto alto, cocina de gas. Propio para notaría, bufete u oficinas. Demás informes teléfono F 3417 de la una a las 4 p. m. La llave en los bajos. A1 36407 5 Agost.

SE ALQUILAN los altos de Obrapía número 61, entre Aguacate y Compostela, local que fué ocupado por la Fashionable, con salones amplios para casa de comisión, o modas, sociedad de recreo, notaría, bufete u oficinas. La llave en la misma hasta las 11 a. m. y de 1 a 6 p. m. teléfono F 3417. A1 36408 5 Agost.

SE ALQUILAN los bajos de Lamparilla número 72. A-1 36696 6 Agosto.

ALQUILO piso principal, Cuba No. 34. Sala, recibidor, 5 cuartos, dos baños intercalados, galería, comedor, pantry, cocina y cuarto y servicio de criados. Llave en los bajos. Dr. Lamelas.
A-1 S-5916 4 Agosto.

ALQUILO bajos, primero y segundo pisos. Desagüe No. 20, entre Marqués González y Oquendo. Sala, dos cuartos, baño intercalado, comedor, cocina, cuarto y servicio de criado. Llave en la misma. Informan: doctor Lamelas.
A-1 S-5918 4 Agosto.

O'REILLY 78 ALTOS

Se alquilan 1o. y 2o. piso entre Aguacate y Villegas 3 habitaciones, baño etc modernos en acera sombra. Informan Malecón 40 teléfono M 8007.
A1 36413 5 Agost.

ESPLENDIDOS altos Aguiar 18 sala, saleta cuatro habitaciones, comedor, cocina, baño $75; verse de 5 a 7 teléfono FO 2688.
A1 36196 7 Agost.

OFICIOS 86, PRINCIPAL

Se alquila este hermoso piso principal con vista a la Alameda de Paula, consta de cuatro habitaciones, sala, saleta y doble servicio sanitario. Informan en Oficios 88, almacén de Manuel Muñoz y Compañía. A1 36243 15 Agost

SE ALQUILA el primer piso de la casa Corrales No. 13, compuesto de sala, una habitación, comedor, cocina y servicios. La llave e informes en Suárez No. 37. Telf. A-1888. A-1 35773 5 Ag.

CALLE OQUENDO No. 93 altos, a dos cuadras de Belascoaín. Se alquila casa, sala, tres cuartos, baño, cocina de gas. Tel. F-1183. A-1 36063 2 Agosto.

SE ALQUILA planta baja, Montoro 20, cuadra y media carros Príncipe. Portal, sala, cuatro habitaciones, gabinete, comedor, cuarto de criado, gran patio, garage con altos. La llave en la bodega. Informan: teléfono A-5232.
A-1 S-5822 7 Agosto.

GANGA se alquila magnífica casa Aguila núm. 233 propia para industria o particular es grande y sirve para dos familias; la llave en la bodega. Informan Teléf. X 1675. A1 S5841 5 Agost.

SE ALQUILA un primer piso. Calle Progreso número 14, lado Compostela. Compuesto recibidor, sala, cuatro cuartos, baño intercalado, comedor, cocina, cuarto de criado y su servicio. Informa el portero. I-4990.
A-1 S-5800 4 Agosto.

SE ALQUILA en la Calzada de Infanta esquina a Benjumeda, amplios y ventilados altos, cuatro habitaciones, sala, gran saleta, cocina de gas y carbón, baño completo, balcón a las dos calles, azotea, agua abundante y servicio de criado, $60.00. También alquilamos al lado del anterior los altos de la letra D y 6: sala, saleta, comedor, 3 habitaciones, agua abundante y cocina de gas. $45.00. Informan: U-1177.
A-1 S-5713 4 Agosto.

SUBIRANA y Peñalver. Se alquilan bajos y altos. Sala, comedor, 3 cuartos, baño intercalado, cuarto de criado, servicio y cocina. Informan: F-2444. Llave puesto de frutas. A-1 S-5745 5 Ag.

SE ALQUILAN los bajos de San Miguel número 142, muy frescos; zaguán, sala, recibidor, cuatro habitaciones, baño completo, saleta, cocina, cuarto y servicio de criados. La llave en San Miguel 154 bajos. A-1 S-5709 4 Agosto.

CALLE RAYO No. 47 altos, a dos cuadras y media de Reina. Se alquila casa. Sala, saleta, dos cuartos, baño, cocina: 43. F-1183. A-1 36062 9 Agosto.

OQUENDO 116 entre Desagüe y Benjumeda a tres cuadras de Belascoaín y Figuras, se alquila la planta baja, sala, comedor, dos habitaciones, baño completo intercalado y cocina de gas. Renta $35.00. Fiador o fondo.
A1 36417 5 Agosto.

SE ALQUILAN en San Lázaro 305, altos y bajos modernos, con sala, gabinete, cinco habitaciones, baño intercalado, comedor al fondo y cocina de gas. Informan: Manzana de Gómez 252. Teléfono A-4893. A-1 36067 14 Agosto.

SE ALQUILA en Monserrate 145, frente a la Estación de Policía, un piso alto. Informan: Manzana de Gómez 252. Teléfono A-4893. A-1 36069 14 Agosto.

ALQUILO moderno piso alto, Hospital 44 entre San José y Valle. Sala, saleta, tres cuartos, baño completo, fresco y saludable, cerca tranvía San Rafael. Teléfono A-7787. A-1 36099 7 Julio.

SAN RAFAEL 153. Alquilo primer piso moderno. Sala, saleta, 3 habitaciones, baño intercalado, cocina de gas. Ferretería Belascoaín 71. Teléfono U-5215. A-1 36097 9 Ag.

LUCENA 15 y 1|2, entre San Miguel y San Rafael, alquilo primer piso moderno. Sala, saleta, tres habitaciones, baño intercalado, cocina de gas. Ferretería Belascoaín 71. Teléfono U-5215. A-1 36096 9 Ag.

SE ALQUILAN los bajos de Gervasio 24 entre Animas y Lagunas. Tienen cuatro habitaciones, baño intercalado y demás servicios, frescos y cómodos. Precio: $65. Llave e informes en los altos. Telf. U-3626. A-1 36033 4 Ag.

REINA 104 Y 106

Se alquila la casa Reina 106 (altos y bajos) y también los altos de la casa Reina 104. Para informes: Joaquín Boadg. Teléfono 16. Cojímar.
A-1 35811 9 Agosto.

GENIOS 23

(Primer piso alto) entre Industria y Consulado. A una cuadra del Prado y otra del Malecón. Con cuatro hermosas, claras y frescas habitaciones, sala, comedor, baño intercalado, cuarto y servicio sanitario para criados y cocina para gas. La llave en el segundo piso. Informan: A 7316 de 9 a 12. A1 35725 6 Agost.

EN $40.00 se alquilan los altos de Salud No. 138, entre Santiago y Marqués González. Sala, tres cuartos. Informan: U-1289. A-1 S-5913 5 Agosto.

PRECIOSO DEPARTAMENTO

Manrique 55 entre Neptuno y San Miguel, primer piso letra D, con sala, dos cuartos, servicio amplio, cocina de gas, fabricación moderna, cielo raso dibujado, acabada de fabricar, agua abundante, todo muy limpio. Informan en los bajos de La Filosofía. A-1 36302 7 Ag.

SE ALQUILAN los altos de Virtudes 123. Sala, cuatro cuartos, baño, cocina, comedor y servicios. La llave en los bajos e informes en Lamparilla 9. Telf. A-2950.
A-1 36309 8 Agosto.

EN $45.00 se alquila el primer piso de Corrales No. 118 entre Indio y San Nicolás. Sala, tres cuartos, comedor al fondo, baño y cocina de gas. La llave en Monte y San Nicolás, Sastrería "El Pueblo". Informan: U-1289.
A-1 S-5912 5 Agosto.

AGUIAR NUM. 42

Se alquila esta amplia y fresca casa de construcción antigua y dotada de diez y seis habitaciones, sala, saleta, buen patio y traspatio. La llave en la bodega del frente Aguiar y Cuarteles. Informes doctor Arturo A. Vázquez. San Pedro número 6 Teléfono A 9619.
A1 35967 6 Agost.

AGUIAR NUMERO 45

Se admiten proposiciones para los bajos y los altos de esta casa, juntos o separadamente. Además de sala, saleta, comedor y baño, los altos tienen cuatro cuartos, y cinco los bajos.

AMARGURA NUMERO 8

Situados entre Mercaderes y san Ignacio, se alquilan estos bajos propios para almacén. Precio: $90.00.

CASTILLO NUMERO 17

Se alquila esta nave con 100 metros cuadrados, propia para taller o establecimiento. Precio: $30.00.

CORRALES NUMERO 79

Se alquila la esquina de esta casa, propia para establecimiento. Precio: $30.00.

COMPOSTELA NUMERO 20

Se alquilan los bajos de esta casa en 50 pesos.

HABANA NUMERO 37

Se alquilan los altos con cuatro cuartos y dos en la azotea en $85.00.

LAGUNAS NUMERO 111

Se alquilan los altos con sala, saleta, comedor, tres y baño en $55.00.

OBRAPIA NUMERO 88

Se alquilan los bajos de esta casa, propios para establecimiento. Precio: $70.00.

TROCADERO NUMERO 67

Se alquilan los altos de esta casa, que tienen sala, comedor, tres cuartos, cocina de gas y baño, en $55.00.
Para informes sobre las anteriores casas dirigirse a J. Balcells y Compañía S. en C., San Ignacio No. 32. Teléfono A-2768.
A-1 35847 5 Agosto.

CASTILLO 54

Casas de madera, sala, comedor, 3 cuartos, cocina, patio y traspatio, $30. Próxima al Mercado y tranvías. Llaves bodega. Informes: San Joaquín 33. Teléfono M-4803. A-1 35850 5 Ag.

SE ALQUILAN los bajos de la casa Corrales No. 15, entre Cárdenas y Cienfuegos. La llave e informes en Suárez No. 87. Teléfono A-1888.
A-1 35772 5 Agosto.

MANRIQUE 130 bajos, entre Reina y Salud, con sala, comedor, tres cuartos, baño y servicios. Cuarto y servicio de criados. La llave en el alto. Informes: A-6420. A-1 36138 6 Agosto.

LEALTAD 44 bajos, entre Virtudes y Concordia, con cuatro grandes cuartos, dos baños intercalados, sala, recibidor, comedor, repostería, cuarto y servicio de criados y buen patio. La llave en el alto. A-1 36134 6 Ag.

EN EL SUNTUOSO Edificio Marta, Consulado 7 y 9, casi esquina a Prado, se alquilan los lujosos segundo, cuarto y quinto pisos, con todo el confort moderno. Precio razonable. Hay elevador día y noche. Informes el portero.
A-1 36136 6 Agosto.

SE ALQUILAN en San Rafael entre Lucena y Marqués González, los altos del 161 y los bajos del 147 y 161. Y Zanja 108 altos, esquina a Oquendo. Informes: A-6420. A-1 36137 6 Ag.

ALQUILO EN 65 pesos altos de Escobar 134 cerca San Rafael. Sala, saleta, tres cuartos, dos baños, comedor. Abierta de 1 a 5. Informes: F-3749.
A-1 36060 5 Agosto.

SE ALQUILA moderna casa compuesta de sala, saleta, tres habitaciones, comedor, baño completo, cocina de gas. Precio: $40.00. En la alle Arbol Seco número 67, bajos. A-1 S-5884 9 Agosto.

NEPTUNO No. 209, por Marqués González, letra D. Sala, cuarto y servicio, $30.00. Informan: Telfs. F-1632—F-2884.
A-1 S-5826 4 Agosto.

SE ALQUILAN los altos de Obrapía No. 10. Informan en Obrapía No. 7. Teléfono M-2504. A-1 S-5751 10 Ag.

SAN LAZARO 98 altos modernos, sala, tres cuartos, closet, hall, cocina gas, baño intercalado completo, cuarto y servicio criados. La llave en el principal. Informan M 2863; de noche F 2124.
A1 35125 7 Agosto.

SE ALQUILAN los altos de Obrapía No. 5. Informan en Obrapía No. 7. Teléfono M-2504. A-1 S-5750 10 Agosto.

ZONA COMERCIAL. Se alquila la casa Amargura 34, entre Cuba y Aguiar, al lado del edificio Barraqué, de moderna construcción, dos plantas altas, preparada para Hotel, oficinas o casa de huéspedes. 28 departamentos todos independientes con instalación de agua corriente en cada departamento, doble servicio, pisos de granito, y la planta baja gran salón sobre columnas con 18 metros de frente y 23 de fondo. La llave en la misma. Para informes: Neptuno y Amistad, La Regente. Telf. A-4376.
A-1 34814 5 Agosto.

SE ALQUILA la casa calle Damas 16, con espléndida sala y dos hermosas habitaciones. Las llaves en la misma.
A-1 36494 6 Agosto.

EN $65.00, acabada de pintar, se alquilan los altos Tejadillo No. 27, entre Habana y Aguiar. Sala, saleta, 4 habitaciones y otra en la azotea, comedor, baño y demás servicios. U-5079. San Miguel No. 130-A. A-1 S-5785 6 Agosto.

A2. Vedado

VEDADO. Alquilo la casa calle 5ª. No. 97, entre 6 y 8. Jardín, portal, sala, saleta, cuatro cuartos, baño, patio y cocina. Informan: teléfono F-1675.
A-2 36769 11 Agosto.

SE ALQUILA el chalet de Paseo 37 esquina a 17, Vedado, con 6 cuartos altos y uno bajo, dos para criados, garage y gran jardín. Informes en la Locería "La América", Ave. de Italia 113. Teléfono A-3970 y F-4364. A-2 36787 18 Ag.

COMERCIANTES, ATENCION VEDADO, J Y 21

Terminándose este edificio admitense proposiciones por locales para víveres, carnicerí apreparada, fonda o botica. Gran barriada sin que puedan establecerse otros sino a mucha distancia. Allí informan.
A-2 36797 13 Agosto.

EN LO MEJOR del Vedado, esquina de A. de Wilson y B, frente al cine "Olimpic". Se alquilan los espaciosos altos, propios para familia numerosa o para un colegio. La llave e informes en los bajos, de una a cinco de la tarde.
A-2 36839 6 Agosto.

CALLE 15 ENTRE E Y D

Altos, acera sombra, brisa, ventilados. Cerca Colegios La Salle, Dominicas, Iglesia. Sala, recibidor, comedor y cocina grandes, cinco cuartos familia, dos criados, baño familia intercalado y criados, garage. Casa grande, no casa muñecas como apartamentos. Alquiler: ochenta pesos. Informan: calle 15 esquina A. Baño. Telf. F-4048. A-2 36781 7 Ag.

VEDADO, modernos altos, se alquilan, muy frescos, en la brisa, calle 25 No. 422, entre 6 y 8. Terraza cubierta, sala, saleta, cuatro habitaciones, hall, comedor, cuarto baño completo, dos cuartos criados, lavandería, cocina gas y carbón. Llaves esquina, altos, 428. Teléfono F-4249 y A-8476. A-2 36612 8 Ag.

VEDADO

Se alquila casa moderna, acera brisa, compuesta de sala, comedor, tres amplias habitaciones, baño completo, cocina de gas y calentador, en 19 esquina a 10. Precio: $47.00. Informan en los bajos. (barbería.) A-2 36687 5 Agosto.

VEDADO calle 21 entre J e I edificio Reigada, se alquilan magníficos apartamentos modernos compuestos de sala, cuarto y servicios, con luz, precio $14 y $16. Para informes en la misma o en J y 23, ferretería Reigada. Teléf. F 5597.
A2 36760 4 Agost.

VEDADO calle K entre 21 y 23 edificio Reigada se alquilan magníficas casitas modernas, en planta alta, con abundante luz toda la noche compuestas de sala, comedor, cuarto, baño moderno, con bañadera y cocina. Agua abundante y magnífica escalera para la azotea. Informan al lado en el garage Reigada, o en J y 23, ferretería Reigada. Teléfono F 5597. A2 36759 4 Agost.

VEDADO calle 21 entre J e I, se alquila casa en planta alta, magnífica, compuesta de sala, recibidor, tres cuartos, baño intercalado, comedor, cocina, gas, agua abundante y muy fresca. Precio $55. Para informes en la misma o en la Ferretería Reigada, J esquina a 23 teléfono F 5597. A2 36757 4 Agost.

VEDADO, en lo mejor, calle Y entre 21 y 23, se alquilan casas en planta alta y en planta baja de moderna construcción compuestas de jardín, portal, sala, comedor, baño intercalado, tres cuartos, cocina de gas y patio. Precio $45 los bajos y $55 los altos. Informes en la misma o en la ferretería Reigada calle J esquina a 23 Teléfono F 5597. A 36758 4 Agost.

VEDADO. Se alquilan casas departamentos modernos, frescos, $50, $45, $35, $18 y $15. Informa dueño: 15 número 105 entre 16 y 18. A-2 36621 6 Agosto.

EN LA CALLE 6 entre 25 y 27, se alquila una habitación, casa ya rebajada de una sola planta; tiene cuatro habitaciones, un patio con árboles frutales y demás comodidades. Informan: 23 número 415, entre 4 y 6. Teléfono F-5380.
A-2 36615 10 Agosto.

SE ALQUILA el bonito piso alto de 19 número 243, entre E y F, Vedado, propio para familia de buen gusto. Se dá barato. Puede verse. Pregunten al lado por el conserje del Edificio Marcos, señor Fermín. A-2 36463 5 Agosto.

SE ALQUILA en $38.00 el piso alto de 21 número 248, entre E y F, Vedado. Tiene sala, comedor, 3 cuartos y demás servicios. Puede verse. Pregunten al fondo por el conserje, señor Fermín.
A-2 36464 5 Agosto.

$100. H. ENTRE Calzada y Nueve. Altos modernos. Vestíbulo, terraza, sala, hall, comedor, cinco habitaciones, dos baños intercalados, dos cuartos y baño para servicio. Teléfono F-5981.
A-2 36488 16 Agosto.

VEDADO calle 15 núm. 483, entre 26 y 28, se alquila casita acabada de fabricar, con sala, cuarto, comedor, cocina y cuarto de criado, precio 18 pesos Informes, teléfono F 1182.
A2 36424 10 Agost.

EN LA PARTE más alta y fresca del Vedado. Alquilo lujoso apartamento, recibidor, sala, gabinete, 3 dormitorios, baño intercalado pantry, servicios de criados. Terraza $80 calle 27 número 388.
A2 35936 6 Agost.

CHALET esq. se alquila o se vende en el Reparto Kohly calle 25 y 28 a dos cuadras del tranvía y de los ómnibus una hermosa y bonita casa acabada de fabricar con jardín, portal, hall, baño intercalado 2 closets, comedor, cocina entrada independiente cuarto de criados con servicios, garage y cuarto de chauffeur magnífico piso y toda pintada al temple. Precio de situación. Telf. U-2447.
A-2 S-5897 8 Agosto.

SE ALQUILA la casa calle C No. 65, entre 19 y 21, Vedado. Cinco habitaciones, sala, saleta, recibidor, comedor, dos cuartos, baño, muy fresca y amplia. Informan al lado. A-2 36335 5 Ag.

ALTOS NUEVOS, 21 283, entre C y D. Sala, saleta, terraza, cuatro cuartos, baño lujoso y demás servicios muy baratos. Informan: D No. 194, esquina 21.
A-2 36048 7 Agosto.

VEDADO. Se alquila la planta alta de la casa calle 4 entre 27 y 29 número 264. Cuatro cuartos, garage y demás comodidades. Informan: 2 número 8 entre Línea y 11. La llave en la bodega. F-1173.
A-2 36522 7 Agosto.

VEDADO. Calle 9 número 7 entre K y J. Se alquilan casas altos, sala, 4 cuartos, baño intercalado, comedor al fondo, cuarto y servicio de criados, garage y cuarto chauffeur. $100. Y bajos en las mismas condiciones modernas. F-1262.
A-2 32856 20 Agost.

SE ALQUILAN amueblados o sin muebles dos pisos de la hermosa esquina de fraile F y 3a. núm. 2, informan F 4591. A2 S5364 8 Agost.

LINEA, 90, ENTRE PASEO Y DOS

Jardín, portal, zaguán, sala, saleta, cinco habitaciones, comedor, galería, dos habitaciones criado, cocina, pantry, dobles servicios, patio y traspatio. Llave en la misma. Informan: F-1065.
A-2 36280 5 Agosto.

VEDADO calle B esquina 19 altos, brisa gran terraza, sala, seis cuartos, comedor, baño intercalado, calentador, cocina gas servicio criados. Llave bajos. Informes Habana 186 altos, teléf. M 1541 y F 1795. A2 36212 4 Agost.

SE ALQUILA, VEDADO

Calle B número 10, altos entre Calzada y 5a., espléndidos altos a la brisa; terraza, recibidor, sala, hall, 5 habitaciones, 2 baños, comedor, pantry, cocina, dos cuartos para criados con su servicio, garage con cuarto y servicio para chauffeur. La llave enfrente, en la tienda de ropa El Aguila.
A2 35869 4 Agost.

SE ALQUILA, VEDADO

Calle B esquina a 5a. Casa muy fresca, mucho jardín y portal, sala, comedor, cuatro habitaciones y servicios. La llave enfrente, en la tienda de ropa "El Aguila". A-2 35868 5 Agosto.

VEDADO calle 21 entre A y B bajos, sala, hall, cuatro cuartos, baño intercalado, calentador, saleta, cocina gas, servicio cuarto criados: Llave bodega, informes, Habana 186 Altos teléfono M 1541 F 1795. A2 36214 4 Agost.

VEDADO Calle 27 núm. 378 altos entre 2 y 4, sala, recibidor, cinco cuartos, dos baños intercalados, calentador, saleta, cocina servicio. Llave bajos. Informes Habana 186. Teléfono M 1541 y F 1795. A2 36213 4 Agost.

SE ALQUILAN los frescos y modernos altos de Línea No. 89 y Línea esquina a 6. Telf. F-1187. A-2 S-5883 7 Ag.

SE ALQUILA un precioso chalet en la calle 19 entre K y L, de moderna construcción y de dos plantas, en la acera de la sombra, compuesto de sala, recibidor, vestíbulo, comedor, seis cuartos, dos baños, cocina, pantry, sótano, tres cuartos para criados con baño y servicio cada uno y garage para dos máquinas. Informa: doctor Miguel Carreras, Aguiar 73. Telf. A-2632. A-2 36083 5 Ag.

SE ALQUILAN los espléndidos y frescos altos de la casa calle 17 No. 255, entre E y F, se componen de jardín, portal, sala, saleta, seis cuartos, dos baños, comedor, cocina y servicio de criados. La llave enfrente, 17 y Baños. Informan: Sr. Argüelles, Obrapía y Aguiar, altos Banco del Comercio. A-2 36107 4 Ag.

EN $60 ALQUILO

bajos acabados de fabricar muy cómodos y frescos en la calle 14 núm. 166 entre 17 y 19, a media cuadra del colegio Las Teresianas. Informes en la misma a todas horas. A2 36013 6 Agost.

VEDADO alquilo altos modernos, calle D entre 27 y 29, "Villa Mercedes". Terraza, sala, cuatro amplias habitaciones, hall, comedor, baño completo, pantry cocina, cuarto y servicio de criados con entrada independiente, con o sin garage. Informan: teléfono I 3041.
A2 35858 5 Agost.

SE ALQUILA en el Vedado, calle Catorce entre Línea y Calzada, un piso alto con cuatro habitaciones. Precio de situación. Informan: Manzana de Gómez 252. Teléfono A-4893.
A-2 36066 14 Agosto.

SE ALQUILA una casa. Sala, comedor, 2 grandes habitaciones, baño, portal y jardín. Informan en 8 No. 8, entre Quinta y Calzada. A-2 S-5801 4 Agosto.

SE ALQUILA en el Vedado, calle Paseo esquina a 19, precioso chalet moderno, con todas comodidades. Informan: Manzana de Gómez 252. Teléfono A-4893.
A-2 36065 14 Agosto.

EDIFICIO TAVEL, 21 y C

Se alquilan casas con sala, comedor, cocina y baño, con dos, tres y cuatro habitaciones; otra con sala, cuarto, cocina y baño. F-4252, F-6252 y U-1710.
A-2 S-5873 29 Agosto.

CALLE 10 núm. 161, entre 17 y 19, Vedado, altos modernos, sala, tres cuartos, closet, hall, comedor, cocina gas, cuarto y servicios criados. Llave en bodega esquina 17. Informes teléf. M 2863, noche F 2124. A2 35883 12 Agost.

VEDADO. Calle 21 número 238,A, altos y bajos, entre F y Avenida ed los Presidentes, a una cuadra de 23, casas nuevas. Jardín, portal, sala, saleta, dos dormitorios, baño intercalado, comedor al fondo, servicio de criados. Informan en la misma y por teléfono A-1051. Sr. Lazcano.
A2 35659 7 Agosto.

ALQUILER DE oportunidad, a la entrada del Vedado, M entre 15 y 17 número 158 bajos. Jardín, portal, sala, comedor, dos cuartos y todos sus servicios, por $35. Altos: sala, tres cuartos, comedor e instalaciones, por $35. La llave en el 156 Colegio. Informan su dueño. San Rafael y Espada. Teléfono U-4592.
A-2 35769 5 Agosto.

VEDADO. Calle 9 entre F y G, se alquila precioso chalet todo decorado, portal, sala, recibidor, gabinete, cuarto toilet, pantry y cocina en los bajos y en los altos, 4 cuartos y espléndido baño, garage y cuarto de criados. Informes: Agencia Beers. O'Reilly 9 1|2.
A-2 35823 7 Agosto.

SE ALQUILA hermosísima casa Paseo 224 altos gran confort 11 habitaciones, 7 baños intercalados y garage. Las llaves bodega. Paseo y 23. Informan locería "La República". Teléfono A 1796.
A2 35907 7 Agosto.

CASITAS INDEPENDIENTES VEDADO

Calle 26 entre 27 y 29, a cuadra y media del tranvía de la calle 23. Portal, sala, cuarto, cocina, servicios, patio, todo independiente. Alquiler: $13. Fiador o dos meses en fondo. Informan: M. Rodríguez, bodega Las Mercedes. Teléfono A-4383.
A-2 35689 16 Agosto.

SE ALQUILA la hermosa y moderna casa de la calle 9 entre F y Avenida de los Presidentes. Vestíbulo, recibidor, sala, 5 hermosas habitaciones, con gran baño completo, hermoso hall, comedor, cocina y pantry, cuarto de criado y servicio. La llave en los bajos.
A-2 S-5711 4 Agosto.

SE ALQUILAN los bajos acabados de reformar de Paseo 226 casi esquina a 23, tiene 5 habitaciones, baño intercalado y gran patio. Las llaves en la bodega. Informan locería La República teléfono A 1796.
A2 35732 4 Agosto.

VEDADO, Avenida de los Presidentes, 153, entre 15 y 17. Hermosa casa moderna. Sala, comedor, pantry, cocina, calentador. 3 baños, 7 dormitorios, saleta en piso alto. Garage, departamento criados, chauffeur, servicio, etcétera. Teléfono F-1969. A-2 35391 4 Agosto.

$40 PLAZA DEL MAINE $44

Por tranvía Línea y M. Pisitos completos, sala a la calle, tres habitaciones, baño intercalado, cuarto y baño criada, cocina gas y comedor al fondo con salida independiente. Independencia, elegancia y ventilación. Gran edificio "Maine Apartments". M y 13, frente nuevo parque, media cuadra Malecón y de Línea. Lo mejor de la Habana. Familias escogidas. Esquinas $50 y $55. Hay garages.
A-2 34671 19 Oct.

SE ALQUILAN los altos calle 23 número 350, tiene 7 habitaciones 2 baños intercalados, garage, sala y saleta, se pueden ver durante todo el día. Informan locería La República. Teléfono A 1796.
A2 35739 4 Agost.

CALLE 11 entre L y K, Vedado, casa reciente, español, consta de jardín, patio, portal, sala, comedor, pantry, servicio, garage, y 2 cuartos criados en la planta baja. En el piso alto 3 cuartos con baño intercalado. Informes M 2863. Hasta las 8 p. m. después P 2124. La llave en el fondo L núm. 106 entre 11 y 13. A2 35124 7 Agosto.

A3. Cerro

SAN CARLOS número 2-A, Cerro. Casa con portal, sala, saleta, dos cuartos y servicios; pisos de mosaicos, fabricación moderna, en $25.00, dos meses adelantados. Llave en la bodega, su dueño: O'Reilly número 75. Teléfono M-3688.
A-3 36833 11 Agosto.

$34.00 ALTOS y bajos con 3 habitaciones, sala, comedor, 2 baños intercalado, y demás servicios. Universidad y Cruz del Padre una cuadra de Infanta. Informan bodega. A3 35959 9 Agost.

SE ALQUILAN hermosos bajos. Sala, 3 cuartos grandes y 2 chicos, comedor, baño, cocina, servicio de criado, galería, jardín, patio, todo amplio y ventilado. Informan en los altos. Falgueras No. 1 casi esquina a San Pedro.
A-3 S-5742 5 Agosto.

SE ALQUILA la espléndida y fresca casa Cerro No. 575 esquina a Carvajal, en la parte más alta del Cerro, a 3 cuadras de la esquina de Tejas, compuesta de portal, vestíbulo, gran recibidor, sala, comedor corrido, 4 grandes cuartos, dos baños, pantry y cocina, dos cuartos, patio y traspatio, corredor y 3 cuartos criados y dos baños, garage para dos máquinas. Precio: $180.00. Informan: F 3150. A3 S5759 5 Agost.

SE ALQUILAN la casa La Rosa 14 letra A compuesta de portal, sala, comedor, 4 cuartos, baño intercalado, cocina de gas, servicios de criados, patio y traspatio. La llave al lado. Informan I 4448.
A3 S5891 5 Agost.

AMENIDAD Y CRUZ DEL PADRE

A una cuadra de Infanta. Alquílase casita. Sala, comedor, cuarto, servicios. Informan: Pedroso y Cruz del Padre, bodega. U-1710.
A-3 S-5874 29 Agosto.

A 15 Y 17 PESOS CASITAS

alquílanse de sala, comedor, 2|4, cocina pisos mosaico gran patio ómnibus a la puerta. Salvador esquina Moreno; llaves Moreno 59 encargada.
A3 35136 7 Agosto.

CERRO

Se alquila con muebles o sin ellos un magnífico chalet de altos y bajos perteneciente a familia que vive en el extranjero con un hermoso jardín a la inglesa y espléndido garage precio reducido, en la mejor calle del Cerro, Falgueras 6, casi esquina a Domínguez. Informes Tomás Gutiérrez Alea, Manzana de Gómez 315. Teléfono M 6356.
A3 35867 7 Agost.

A4. Jesús del Monte

¿QUIERE VIVIR FRESCO?

Se alquila en Tam

TELEFONOS A-3333 A-1014

ANUNCIOS CLASIFICADOS DEL DIARIO DE LA MARINA

TELEFONOS A-3333 A-1014

SE ALQUILA BARATO
Hermoso local compuesto de seis departamentos con frente a tres calles dos esquinas, lo mismo sirve para establecimiento, que particular. Se dá todo en treinta pesos al mes. Informan Cepero y Recreo. (Cerro). B3 36535 6 Agost.

GRAN LOCAL en San Lázaro 297, con frentes a San Lázaro, Soledad y Animas, propio para exhibición de automóviles o venta de accesorios, provisto de tanque soterrado para gasolina. El local tiene un departamento alto para oficina. Se admiten proposiciones en Obispo 16, altos. B-3 36142 6 Agosto.

ALQUILO hermoso local para almacén Habana 138 casi esquina a Muralla. Tiene 450 metros de superficie. Alquilo 100 pesos un mes gratis y se dá contrato firme por dos años, prorrogables al tiempo que usted desee. Altos botica Sarrá Teléf. A 4358 y M 6263. B3 35880 4 Agost.

SE ALQUILA espléndido local Monserrate 5 bajos, con 300 metros de superficie, propio para almacén o establecimiento. La llave en los altos, informan teléfono A 4358 y M 6263, altos botica Sarrá. Alquiler 50 pesos. Se dá un mes gratis. B3 35879 4 Agost.

SE ALQUILA hermoso local para establecimiento, Zulueta 32, esquina a Pasaje frente al Instituto, propio para librería alquiler $110.00. La llave al lado. Informes teléfonos A 4358 y M 6263. Altos botica Sarrá. Se dá un mes gratis. B3 35878 4 Agost.

GRAN LOCAL EN O'Reilly 2 y 4, esquina a Tacón, (850 metros cuadrados,) con su oficina anexa, propio para exhibición de automóviles, venta de accesorios, etc., etc. Puede adaptarse para el giro de negocio que se desee. Calle de mucho tráfico, frente al Senado y al Ayuntamiento. Informan: Obispo 16, altos. B-3 36139 6 Agosto.

HERMOSO local para establecer cualquier negocio, se alquila en la calle Muralla núm. 27, entre Cuba y Aguiar. Se admiten proposiciones para el alquiler. Informes José García y Cía. Muralla 16. B-3 35892 7 Agosto.

DOS NAVES JUNTAS
o separadas. Se alquilan con trescientos metros cada una, sin columnas, con portal y servicio completo. Informan Serrano 6. Teléfono I 3121. B3 35759 4 Agost.

EN GUANABACOA. Un gran local capaz para gran industria; una nave 720 metros superficie, dos locales más unidos 10.000 metros terreno. Calzada Antonio número 41. B-3 35366 10 Agosto.

SE ALQUILA en Benjumeda y Subirana una hermosa nave y una esquina para establecimiento, acabadas de fabricar. Informan: teléfonos U-5066 y FO-1787. B-3 35701 6 Agosto.

SE ALQUILA magnífico local para establecimiento, en Durege y Correa. Alquiler módico, contrato por el tiempo que lo deseen. Informan en la misma o teléfono M-1429. B-3 S-5748 5 Agosto.

SAN IGNACIO 130. Se alquila moderna nave de 450 metros, propia para almacén o establecimiento. Informan: Telf. A1051. Sr. Lazcano. B-3 32835 10 Agosto.

ALQUILO, Monte 134, para tabacos en rama. La llave en el 237 de la Calzada. Informan en la misma. B-3 36344 8 Agosto.

B7. Varios

SE ALQUILA una manzana de terreno en la calle de Fábrica, a una cuadra de los muelles con 7.500 metros, naves y maquinarias para sierra de madera o carpintería, con chucho de ferrocarril. Informan Edificio La Metropolitana. Departamento 631. Teléfono A-7843. B-7 S-5955 16 Agosto.

C COMPRAS

C- 1—Casas
C- 2—Solares
C- 3—Establecimientos
C- 4—Automóviles y Accs.
C- 5—Maquinaria y Accs.
C- 6—Muebles y Prendas
C- 7—Instrumentos de Música
C- 8—Animales
C- 9—Fincas Rústicas
C-10—Objetos Varios

C1. Casas

COMPRAMOS PROPIEDADES AL CONTADO
PREFERIMOS CORREDORES
Altos Droguería "SARRA"
A-4358 M-6263
C-1 E-1589 6 Agosto.

C6. Muebles y Prendas

COMPRO MUEBLES M 1914
de todas clases si son modernos, maquinas de coser máquinas de escribir archivos de acero, cajas de hierro, Victrolas Ortofónicas y discos idem, pago más que nadie. La Sultana Suárez núm. 3 M 1914. C6 35564 10 Agost.

COMPRAMOS
Muebles modernos, máquinas de coser, de escribir y muebles de oficina, pagando buenos precios "La Nacional". Villegas 93. Teléfono A-9915. D-6 32523 7 Agosto.

C10. Objetos Varios

Se compran 25 toneladas railes 60 libras por yarda. Con mordazas. Tiempo entrega, una semana. Informan A-6274. C-10 36027 3 Agosto.

M-9654. MARTINEZ.
Compro ropa y zapatos de caballero, de uso, en buen estado. Monserrate esquina a Teniente Rey. C-10 36668 1 Sep.

SE COMPRA un tractor "Fordson" de uso, funcionando. Dirijase a J. E. Suárez, Calzada y A. C-10 36812 10 Ag.

COMPRO muestrario de Pasamanería, lecos, adornos, encajes metálicos, telas de seda, etc. Aguila 108. Teléf. A 9649. C10 36188 4 Agost.

COMPRO UN panteón de dos sepulturas. No importa que esté en mal estado, siendo barato, o terreno. No se quiere interior. Escriba al apartado 798, detalles, precio, dirección o teléfono. C-10 36057-59 5 Ag.

D VENTAS

D- 1—Casas
D- 2—Solares
D- 3—Establecimientos
D- 4—Automóviles y Accs.
D- 5—Maquinaria y Accs.
D- 6—Muebles y Prendas
D- 7—Instrumentos de Música
D- 8—Animales
D- 9—Fincas Rústicas
D-10—Objetos Varios

D1. Casas

VENDO 6 CASAS
rentando 350 pesos en Belascoaín, cambio una también por bodega o café que esté en su precio. Informes Habana Amistad 134, Pepe. D-1 S-5994 9 Ag.

VENDO REGIA ESQUINA
moderna, de dos plantas, con establecimiento en los bajos, y una gran casa de familia en los altos 12.500 pesos informes Monte 317. D1 36733 35 5 Agost.

ALTURAS DE ALMENDARES
Vendo chalet en $15.500 vale $25.000. Véalo que es una ganga informa JOSE P. QUINTANA
Empedrado 49 altos 3er. piso. Teléfono M 5824. D1 36746 7 Agost.

VENDO MIS ocho casas por tenerme que embarcar, a la mejor oferta. Informan en él teléfono I-7514. De 10 a 12 m.

SE VENDE la casa Sa. No. 23. Todo cielo raso, portal, sala, saleta corrida, 4 cuartos, baño completo, comedor, cocina, cuarto criados, patio, traspatio. Media cuadra tranvías, entre San Francisco y Milagros, Reparto Lawton. $6.500. Se deja la mitad. Informes dueño: Monte 386. Telf. M-2330. D-1 36703 5 Agosto.

VENDO UNA CASA 2 PLANTAS
y otra de 3 plantas en Belascoaín en 40 y en 30 mil pesos. Rentados el 10 por ciento. Informes Amistad 134. García Notaría. D1 S5995 8 Agost.

VENDO EN LA VIBORA CHALET
en 12.000 pesos lo cambio por casa que esté fuera de la Habana, Guanabacoa, Regla o finca rústica dando vuelto o tomando informes. Amistad 134. Gloria. Notaría. D1 S5993 8 Agost.

CASAS VEDADO, GANGAS
Casa próxima al colegio La Salle, un solar completo, brisa, cinco hermosas habitaciones, gran comedor, sala, hall y demás, $22.000—otra parte altos dos plantas, nueve habitaciones, dos baños, garage y demás, $22.000—otra de dos plantas independientes, garage y cuatro habitaciones, sala, comedor cada planta, baños, $22.000—otra calle Baños próxima a 23, con cuatro habitaciones y demás servicios, $16.000—otra esquina calle 23, $35.000—regia residencia, mucho terreno, $42.000—gran palacete urge la venta esquina calle 17. Llame al M-2882. Gerardo Mauriz, San José 2-A, entre Industria y Consulado. D-1 36611 8 Agosto.

EN EL REPARTO Porvenir, frente a la Quinta Canaria, se vende una casa compuesta de jardín, portal, sala, saleta, dos cuartos, baño intercalado, cocina y patio, de mampostería y techos monolíticos. Precio: $28.00. Pregunter por José Carbonell. D-1 36634 9 Agosto.

SE TRASPASA en punto céntrico y comercial de la Habana, bonita casa con habitaciones amuebladas y con local preparado para establecimiento con muebles y vidrieras. Informan: Amistad 54, bajos. D-1 36617 5 Agosto.

CON $1.000.00 contado, resto cómodos plazos, vendo en $5.000 magnífico chalet madera, 500 metros terreno en Los Pinos, lugar inmejorable. Teléf. M-7533. D-1 36651 5 Agosto.

VENDO CASA Patrocinio y Luz Caballero, letra D, muy barata por embarcar. Jardín, portal, sala, dos cuartos, cocina, baño, patio. Informa su dueño, sastrería "La Marina". Teléfono M-6801. En $2.350.00. Paulino. D-1 36652 4 Ag.

VENDO un grupo de casas como ganga siempre alquiladas, dan una buena renta, se permuta por casas nuevas, terrenos, chalet o fincas rústicas están libre de gravamen. Presente su negocio por grande que sea al dueño de esta propiedad. 5o. piso en San Miguel e Industria señor Infante. D1 S5966 4 Agost.

BONITO CHALET
Se vende Bruno Zayas casi esquina Santa Catalina Reparto Mendoza, Vibora, dos plantas, seis habitaciones, dos cuadras colegios Maristas y Lourdes, media cuadra tranvías y ómnibus. En 16.000 pesos 3.500 en efectivo, pudiendo acreditarse 8.000 al 8; facilidades resto. Dueño: I 3290. D1 36540 6 Agost.

VENDO moderna y bonita casa en la Víbora, a una cuadra de la Calzada y del paradero, con jardín, portal, sala, saleta, tres cuartos, comedor, servicio intercalado, cuarto y servicio de criados, árboles frutales. Teléfono I-6347. D-1 36477 6 Agosto.

HORROROSA ganga. Se vende en $13.200 frente al nuevo parque diversiones Luna Park, la magnífica casa Benjumeda 78, de tres plantas, techos monolíticos y a prueba de ciclón, cuatro cuadras de Belascoaín. Para verla en el tercer piso. Se admite parte del dinero. Aguila 239. D-1 36461 5 Agosto.

VENDO en Estrada Palma, casa de jardín, portal, hall, cuatro cuartos, baño intercalado, $6.500. Es ganga verdad. A. Durán. Chacón 23. Teléfono A-7733. D-1 36499 4 Agosto.

SE VENDEN dos casas en el Reparto Chaple, a media cuadra de los tranvías; una mide 9x24 y 11x20 la otra; y otra en el reparto Santos Suárez, que mide 9x30, todo fabricado. Informan: Domingo Smith. Teléfono A-8826. D-1 S-5949 4 Agosto.

PARA COMERCIO
O pequeña industria, y para familia, se vende la casa de alto y bajo de Obrapía No. 2; mide 126 metros 38 centímetros planos de superficie. Informan en Infanta No. 148-A, segundo piso derecha. Edificio Mestre. D-1 S-5950 7 Agosto.

CHALET DE ESQUINA
Se vende en el Reparto La Sierra, 245 metros fabricados, citarón, techos monolíticos, jardín, portal, sala, hall, baño intercalado, 3 habitaciones, comedor. Se hace la operación con $3.800.00. Informa su dueño señor Fernández. M-5039, de 8 a 5 y FO-2538 a otras horas. No corredores. D-1 36358 8 Agosto.

SE VENDE una nave con 500 metros cuadrados a su viga a todo lo largo por el centro y su diferencial. A una cuadra de Carlos III, Pozos Dulces, esquina a Lugareño, Ensanche de la Habana. Informan, Mercaderes 14. D1 36394 7 Agosto.

EN REPARTO Almendares vendo bonito chalet, sin estrenar, techos monolíticos, a la brisa, jardín, portal, sala, comedor dos cuartos baño intercalado, cocina, patio, garage 4.500 calle 13 y 6 Teléfono FO 1689. García. D1 36433 4 Agost.

SE VENDEN dos casas con jardín al frente, portal, sala, comedor, tres habitaciones con baño intercalado, cocina y patio, en lo más alto de Santos Suárez, calle de Goss número 25, entre Luis Estévez y Estrada Palma. Informes en la misma. Teléfono I-7864. D-1 36377 7 Agosto.

LUJOSA RESIDENCIA
Ampliación Almendares. Jardín, portal, sala, zaguán, recibidor, gran comedor, cocina, pantry, garage dos máquinas, dos cuartos criados, terreno al fondo; en los altos: 4 habitaciones, salón, terraza, gran baño, dos closets, en casa familia bien, 18 mil pesos, 5 contado, resto facilidades; véanla antes de comprar otra casa. Trato directo; al contado Hago rebaja. Telf. FO-1969. D-1 35791 5 Agosto.

VENDO en la calle de Paula entre Cuba y Damas una casa: sala comedor, cuatro habitaciones cocina y traspatio informa señor Lombillo U 6406. Precio 10.500 tiene 6-10 mt. de frente; mas de 150 total. D1 35734 4 Agost.

VENDO casa dos plantas, San Nicolás 125, en $3.800, entre Reina y Estrella. Teléfono A-7168. De 10 a 12 y 2 a 5. D-1 35478 11 Agosto.

VENDO, GALIANO 35, dos plantas, 200 metros, establecimiento. De 10 a 12 y 2 a 1. Teléfono A-7168. D-1 35477 10 Agosto.

TRES GANGAS
Una quinta esquina 160 árboles frutales, una casa, renta $40, a 10 minutos en máquina, a $8. Otra: Dos casas modernas esquina con establecimiento ,reajustado, ganan $85, un terreno 24x13, $12.500. Un solar Peñalver 116 entre Marqués González Oquendo, 6 1|2 de frente a $15 metro. Reina y Aguila, café "La Diana". Reinaso. M-4025. D-1 35518 5 Ag.

SE VENDE Magnífica residencia, acabada de fabricar, Santa Catalina esquina D'Strampes, tiene: sala, recibidor, cuatro cuartos, dos baños completos, hall, comedor, vajillero, cocina, dos cuartos para criados y su baño. Garage para dos máquinas y está rodeada de portales y terrazas. Puede verse a todas horas. Véala. Informa su dueño. Pastor Sánchez, San José No. 92. Teléfono A-3789. D-1 34986 7 Agosto.

SE VENDE la casa calle Santa Ana No. 14, entre Guasabacoa y Cueto. Informan al lado. Teléfono A-0347. D-1 36632 8 Agosto.

SE VENDEN sin intervención de corredor las modernas casas de dos plantas Pérez 11 y 13, entre Concha y Juana Alonso, están pintadas de verde. I-2484. D-1 E-1181 Indf. 5 Jul.

D2. Solares

SE VENDE un solar en la Víbora. Mide 412 varas. Tiene dos cuartos fabricados de mampostería. Se vende muy barato. Informan: San José y Campanario, carnicería. D-2 36305 5 Agosto.

SE VENDE una esquina con 1570 varas en la hermosa calle frente al Parque de la segunda ampliación de Almendares Informan: Aguiar 71. Raymundo González. D-2 36827 5 Agosto.

SE VENDE un lindo solar de esquina Calzada esquina Paseo. Mide 1.187 varas y se vende a plazos, al contado o a censo. Informan: Calzada esquina a L. Teléfono F-1439. D-2 S-6001 11 Agosto.

MIRAMAR
En la calle 2, frente al Parque, acera de la sombra, terreno firme, no necesita relleno, cercado, se vende un solar de 1.265 varas. Informan al lado, esquina a 3a. Avenida. Teléfono FO-1550. D-2 36628 5 Agosto.

SOLAR poco fondo, calle 17, $200 contado, 30 mensualidades, buen frente, baratísimo, sin interés. Propietario: A-7109, de 9 a 12 y de 2 a 6. D-2 36653 5 Agosto.

PARA fabricar su casa, para constructores o especuladores doy terreno chico o grande, sin ningún contado, 20 a 30 fondo, frente que quiera. Las dos calles, doble vía tranvías, situación inmejorable Propietario: Empedrado 20. A-7109. D-2 36654 5 Agosto.

SE VENDE un solar en Santa Irene entre San Benigno y Flores, 16 metros de frente por 40 de fondo, tiene algo fabricado, la fabricación no se cobra, informan en Mayía Rodríguez 18 esquina a Estrada Palma. D2 35717 8 Agost.

SE VENDE terreno Luz, Víbora, 8x29 $6.50 Buenaventura 10. D-2 36672 6 Agosto.

VENDO SOLARES en el Lucero, al contado y a plazos, sin interés, pegado al Campo Armada. Su dueño: Telf. F-3288. D-2 36307 6 Agosto.

AMPLIACION de Almendares, vendo el solar 17 manzana 512, Avenida 9 entre 10 y 11, acera de la sombra. Precio: $3.75 vara. Su dueño: teléfono F-3288. D-2 36306 6 Agosto.

SE TRASPASA, vende o cambia un solar en la calle Goicuría, Víbora. Informan: Telf. M-9706. D-2 36340 3 Ag.

VEDADO, GANGA
21 entre C y D, solar sombra, 23.65 por 50. Véalo y ofrezca. Cerca de Infanta; otros de 10x30. Facilidades de pago. Teléfonos U-1710, F-4252 y F-6252. D-2 S-5872 29 Agosto.

REPARTO Vieja Linda, un lote de terreno que mide 500 metros cuadrados por la mitad de su valor. Informan: San Miguel 79, café. D-2 34637 4 Agosto.

REPARTO MENDOZA, Víbora. Vendo 4 solares, buen punto. 1 Santa Catalina y Juan Delgado; 2 Milagros entre Goicuría y Juan Delgado; 1 de esquina, otro Vista Alegre entre Goicuría y Mayía Rodríguez. Informan: Belascoaín 31. D-2 33206 11 Agosto.

D3. Establecimientos

SE VENDE una farmacia en lo mejor de la Habana, donde todos los edificios son de tres o cuatro pisos; de modo que tiene más de tres mil marchantes en su proximidad. "Jovellar y Hospital". Aproveche esta oportunidad. Informes calle O número 6, Vedado. D3 36707 7 Agost.

VENDO BODEGA CANTINERA
local para familia en 6.000 pesos con 2.000 de contado y tengo más en venta informes Amistad 134. Notaría García. D3 S5996 8 Agost.

TINTORERIA. Se vende, no queremos palucheros. Tiene dos planchas, dos camiones, una pulla, y cinco caballos. Garantizamos 250 pesos semanales. Informes: Cuba 24, departamento 34. Señor Teodoro Delgado. D-3 36648 8 Ag.

SE VENDE la vidriera "Payret", frente al Parque Central. Lugar céntrico. No se pide regalía, sino pagar los enseres y mercancías. Informes de 8 a 11 a. m. en la misma. D-3 36622 8 Agosto.

VENDO buena bodega barrio Pilar. No paga alquiler, buen contrato. Explicaré motivo. Empedrado 28. Dpto. 216. Teléfono A-4991. Mario. D-3 36674 4 Ag.

VENDO UNA vidriera de tabacos y cigarros, propia para todo, en muy buenas condiciones. Buen contrato, con poco dinero. Informes en la misma. Habana 123. M-5360. Joaquín Robles. D-3 36680 8 Agosto.

SE VENDE una vidriera de tabacos, cigarros y quincalla, en Avenida de Acosta y 10 de Octubre, en la bodega. Informan en la misma. D-3 36303 6 Ag.

POR EMBARCARME vendo polleria y puesto de fruta garantizando veinticinco pesos de venta Sol 79. D3 36581 4 Agosto.

OPORTUNIDAD
Nuestro negocio es muy grande y no podemos atender nuestra acreditada fábrica de "BRILLO" para metales y muebles. Con $800 puede usted comprar todo, incluyendo materiales, envases, etiquetas, fórmulas, marca de fábrica, etc. Venga a vernos y le explicaremos esta gran oportunidad para con poco dinero establecer una industria lucrativa. Rubio, Agencia "MACK", San Lázaro 190. D-3 E-1648 5 Agosto.

CARNICERIA vendo barata. Doy facilidades 3|4 diarios U 3853. Hernández. D3 36536 5 Agost.

POR AUSENTARSE el dueño del país se vende negocio nuevo único en su clase sin competencia y de porvenir asegurado puede producir ahora unos $300 cada mes si está interesado véame personalmente no corredores, café calle Monte 45 esquina Someruelos, Aurelio Ruiz. D-3 36448 4 Agosto.

BODEGA CON $500
En el Cerro, moderna, alquiler $30.00 contrato 5 años venta diaria $45.00, el resto en plazos como lo quiera el comprador. Informes Alvarez y Suárez. San Rafael y Oquendo café. D3 S5931 15 Agost.

OCASION, vidriera de tabacos, quincalla y billetes se vende en lo mejor de la Habana, buen contrato y fácil pago. Razón Muralla 103 almacén y en el segundo piso de 7 a 8 y 12 a 2. S. Lizondo. D-3 S-5898 14 Agosto.

AVISO: Vendo hotel. Gran oportunidad para matrimonio o dos compañeros; admito socio pequeño capital. Casa moderna, punto inmejorable, poco alquiler. Informa: Manuel. Corrales 2. Hotel Santander. D-3 36101 4 Agosto.

GRAN BODEGA
Por tener que atender otros negocios vendo mi bodega, o cambio por finca urbana, vale $16.000 la doy por poco más de la mitad de su valor. Prefiero tratar con bodegueros prácticos. Informa: Paulino Fernandez. Belascoaín y Carlos III. Café Cebada. Teléfono U 6818 de 2 a 5. D-3 35578 6 Agosto.

BODEGA
sola en esquina largo contrato $30 de alquiler con una accesoria la doy con $1.500 de contado y el resto en pagarés muy cómodos, es muy cantinera. Informa: Paulino Fernández. Belascoaín y Carlos III Café Cebada. Teléf. U 6818 de 2 a 5. D-3 35578 6 Agosto.

GARAGE CON ACCESORIOS
En 4.000 pesos a tasación. Vale más. Vende 1.300 pesos mensuales. Caben 50 máquinas; alquiler 90 pesos, contrato seis años. Toyo, Jesús del Monte. También cambio por casa. Informes: Telf. U-1802. Llenín. D-3 S-5784 6 Ag.

VENDO O cambio una bodega sola en esquina por propiedad que no pase de $12.000. Mi bodega garantiza 80 pesos de venta, mitad de cantina. Yo me retiro del negocio; poco alquiler, buen contrato. Informan: Antón Recio y Monte. Benito, café. D-3 35817 5 Agosto.

SE VENDE una bodega muy barata su mamente barata. Facilidades de pago en el reparto Almendares. Informa 18 y 3 a Incián teléfono FO 2798. D3 36241 9 Agost.

POR ATENDER otros negocios, vendo cantina de bebidas casi regalada en inmejorables condiciones, buen negocio; vista hace fé. Informa Eusebio Arana. Paradero Quemados Marianao. D-3 35820 5 Agosto.

BARRA, VIVERES Y VIDRIERA
Se vende en precio módico en el mejor punto de la Habana, con facilidades de pago: vende $140.00 diarios. También se cambia por casa. Informan: Hospital 7-B. U-1802. Señor Llenín. D-3 S-5754 5 Agosto.

CAFE SIN cantina, muy barato, en el centro y punto más comercial de la Habana, marchantería escogida. Informan: Hospital No. 7-B entre Neptuno y San Miguel. Teléfono U-1802. Sr. Llenín. D-3 S-5753 5 Agosto.

SE VENDE una bodega muy barata. Vende $45.00 a $50.00. Paga poco alquiler. Informan: teléfono F-6204. D-3 S-5746 7 Agosto.

GRAN NEGOCIO
Vendo mi casa de accesorios de automóvil y garage en $40.000 o admito un socio con $20.000, por ser negocio demasiado grande para atenderlo uno solo. Informes Edificio Gómez Morro y Genios. Departamento número 204. M. Dono. D3 S5315 8 Agosto.

D4. Automóviles y Accs.

EN $325.00 vendo un auto Chevrolet. Véalo: Reina y Manrique. Chapa 15170. D-4 36786 6 Agosto.

VENDO a la primera oferta, guagua Chevrolet del 27, tipo tranvía; también vendo chassis y carrocerías separados. Informan: teléfono: I 3744. D4 36754 7 Agost.

SE VENDE una motocicleta Henderson, 4 cilindros, en $100. Puede verse en Cocos entre San Pedro y Domínguez, Cerro. D-4 46649 4 Agosto.

EN NOVENTA pesos. Por enfermedad cuña Estrella con chapa en magníficas condiciones de todo. Vería garage Manatí Carlos III doce. D4 36722 5 Agost.

VENDO CHEVROLET
del 26 está en magníficas condiciones, lo doy muy barato, porque no lo necesito. Se puede ver en Monte 317, casa Vila. D4 36734 36 5 Agost.

VENDO CHEVROLET en las mejores condiciones de estado. Fuelle, pintura y gomas nuevas. Informan: I-7514. de 10 a 12 m. "El Gallo". D-4 36643 7 Agosto.

VENDO UN AUTOMOVIL CADILLAC
moderno del 27 en 800 pesos, 7 pasajeros tomo una más chica en cambio, informes Notaría. Amistad 134. Pepe. D4 S5997 8 Agost.

SE VENDE un Ford del 27, fuelle nuevo, buena carrocería, 5 gomas, todo en buen estado. Informan: Inquisidor y Santa Clara, Hotel La Marina. Telf. M-4835. D-4 36645 6 Agosto.

SE VENDE una bonita cuña Chrysler, último tipo, con solo tres meses de uso. Se dá muy barata por tener su dueño que ausentarse al extranjero. Informan: Habana 82. Puede verse en Quinta Avenida esquina a 8, Reparto Miramar. D-4 46658 6 Agosto.

AVISO DE interés para las casas de accesorios de automóviles, así como los rastros. Se liquidan en verdadera ganga autos, camiones y accesorios, en la calle 25 número 5. Dirigirse al Edificio Carreño, segundo piso. Teléfono U-2958. D-4 36456 16 Agosto.

UN BUICK de siete pasajeros, con gomas nuevas, en excelentes condiciones y de casa particular. Se dá baratísimo por embarcar los dueños. Informan en Santa Catalina 99, Reparto Mendoza y por Telf. I-4113. D-4 36666 7 Agosto.

SE VENDE camión Ford sinfín, carrocería metálica, propio para reparto, buen estado. Para verlo: Soledad 31, esquina Santo Domingo. Guanabacoa. D-4 36520 4 Agosto.

VENDO ESSEX cerrado, está igual que nuevo. $700, con toda clase facilidades. Aguacate 39. M-3588. Pregunte por Aurelio D-4 36495 4 Agosto.

VENDO CUNNINGHAM tipo sport; está igual que nuevo. Se dá regalado y facilidades. Véalo en San Lázaro 368, frente Parque Maceo. D-4 36496 4 Ag.

SE VENDE un camión Ford tipo 1927. Puede verse e informan: Aguacate número 57. D-4 S-5951 6 Agosto.

EN $55.00 se vende Overland, carrocería y gomas en buen estado, motor a prueba. Jovellar 41 esquina a M. Telf. U-3774. D-4 36508 4 Agosto.

CHEVROLET, $100, vendo bien pintado y fileteado y bien equipado. Paniagua 8, entre Infanta y Empresa, Cerro. Florencio. D-4 36286 5 Agosto.

SE VENDE un automóvil Bugatti etc. cuatro cilindros y de cuatro asientos se puede ver en el garaje. Bejucal Compostela y Acosta. D4 36[illegible] 8 Agost.

QUEMAZON DE MOTOCICLETAS HARLEY-DAVIDSON
Para dejar espacio para nuevos modelos se liquidan gran número de motocicletas reconstruídas a precios de verdadera ganga, sólo por quince días. Hay algunas del 28 con pocos días de uso, todas con garantía. Espada y San Lázaro. D-4 35871 4 Agosto.

LINCOLN NUEVO A PLAZO
Ganga, $1.700 carrocería, pintura, vestidura, motor en perfectas condiciones, al contado $700 y diferencal a pagar en un año por mensualidades. Garage Empedrado entre Cuba y San Ignacio. A-5181. D-4 S-5574 7 Agosto.

CAMBIO
mi auto Dodge cerrado completamente nuevo por 1 auto Packard cerrado de 8 cilindros. No admito mi doy diferencia. Morro 5-A Garage. A 7055. Sr. Doval. D4 S5316 9 Agosto.

CUÑA PACKARD TIPO
Se vende la más elegante que rueda en la Habana, por ausentarse su dueño. Puede verse en Morro 5-A. Garage. Doval. A 7055 D4 S5317 8 Agosto.

MOTOCICLETAS HARLEY DAVIDSON
Tengo los últimos modelos, compro y vendo de uso. Completo surtido de piezas, gran taller de reparaciones. José Presas. Avenida de la República 390. U 2143. D4 33847 13 Sptbre.

D5. Maquinaria y Accs.

MOTOR PETROLEO crudo, 18 H. P., acoplado, dinamo 12 K. W. Se dá barato. Informa Arturo, Real 154, Marianao. D-5 36685 1 Sep.

SE COMPRA un tractor "Fordson" de uso, funcionando. Dirijase a J. E. Suárez, Calzada y A. D-5 36811 10 Ag.

GANGA se vende una planta completa para triturar piedra con capacidad de 30 metros cúbicos por hora. También se fracciona y vende por partes. Informes Virtudes 2, depósito de tabacos. No es de uso. D5 36204 4 Agost.

VENDEMOS ventiladores Cenchury, techo, 110 y 220 volts., motores eléctricos de 1|2 hasta cinco caballos y admitimos transacciones por otros quemados. Instalamos y garantizamos los que vendemos. A. Zulueta, calle 2 No. 304. Teléfono F-1805, Vedado. También dinamo de tres kilowatts, planta eléctrica de 1|2 y otro dinamo. D-5 36120 9 Ag.

VENDO calderitas verticales y de uso de 5 a 30 H. P., tuberías 2" llaves, cheques y barras de carnicería a todas medidas a mitad de precio. Magnolia 32, Cerro. C. Fernández. D-5 35335 4 Agosto.

UN TRACTOR "AVERY"
Se vende barato, para arar y cilindrar; desarrolla 150 a 200 H. P. También hay varios aperos de labranza, medio uso. Pueden verse en el Caserío Luyanó. Fábrica de Gogio Izquierdo. D-5 36355 7 Agosto.

SE VENDE una caldera tubular forrada de ladrillos refractarios, de 100 H. P, con su donkey de alimentación, completamente nueva, de 8 meses de uso. Una bomba de 6x4 de vapor, capacidad: 800 galones por minutos; una bomba de 6x8 de vapor, capacidad: 1.000 galones por minutos. Aparato Clhorificador de agua para Acueductos, sin uso. Toda esta maquinaria se puede ver trabajando y con garantías. Informan: Manzana de Gómez 206, de 9 a 11 a. m. D-5 35688 6 Agosto.

SE VENDE un tractor Monarch, estera 20 H. P. por no necesitarse. Sin uso. Puede verse Cristina 12. Teléf. M 5700 9 a 12 y 3 a 6. D-5 36305 5 Agosto.

GRAN OPORTUNIDAD PARA EL INDUSTRIAL
Se vende maquinaria e instalación completa para la fabricación de tejidos de punto, para camisetas y ropa interior para señora; estas máquinas lo mismo tejen la seda que el algodón. Informan: Fábrica Nacional de Corsetería. San Miguel 179. Ninón. D5 36677 6 Agost.

D6. Muebles y Prendas

LIQUIDACION POR REFORMAS
Juegos de cuarto: $60; juego de comedor: $55; juego de sala caoba: $50; aparadores y coquetas: $12; seis sillas y dos sillones: $14; camas de hierro: $7, e infinidad de piezas sueltas para todos los gustos y fortunas. "El Modelo". Máximo Gómez No. 402. Teléfono A-9540. D-6 S-5986 1 Sep.

TALLER DE Tapicería, barnizado, esmaltado y reparaciones de muebles, cortinas y forro para muebles. Concordia 123. Teléfono M-3614. D-6 S-6014 13 Agosto.

GANGA. Se vende un juego de sala dorado con gobelinos; uno de recibidor, uno de sala o saleta Renacimiento; un buró de cortina con silla y un chasse-long. Concordia 113. D-6 S-6015 8 Agosto.

SE VENDE
a precio de ganga un juego de cuarto con escaparate de tres cuerpos y un juego de mimbre tapizado, ambos modernos y como nuevos. Rayo núm. 31, altos entre Reina y Estrella. D6 36744 6 Agost.

MUEBLES A PLAZOS Y EN ALQUILER
Compramos toda clase de muebles finos. También hacemos cambio. Llame al teléfono U-5820. "La Comercial", Neptuno número 153, entre Escobar y Gervasio. Las ventas para el campo no pagan envases. D-6 S-5974 1 Sep.

"LA NUEVA ARGENTINA"
Casa de Préstamos. Interés desde el 1 por ciento. Liquidación de prendas procedentes de empeño por la mitad de su valor. Neptuno número 179. U-5056. D-6 S-5973 1 Sep.

MUEBLES
Fabricamos e importamos para el gusto más refinado. Pueden adquirirse a plazos y en alquiler en el almacén importador de muebles y casa de préstamos "La Nueva Especial", Neptuno número 191 y 193. Teléfono U-5010, al lado del café "El Siglo XX". Nota: Las ventas para el campo no pagan envases. D-6 S-5975 1 Sep.

MUEBLES A PLAZOS
Finos y corrientes, sin fondo y sin fiador, 30 por ciento de descuento, al contado en La Casa del Pueblo, Monte 114, entre Indio y San Nicolás. Mastache. Nota: También vendo a muebleristas. D-6 36663 5 Agosto.

GANGA: Se venden tres hermosas vidrieras, propias para sombrerería, tintorería, etc., etc. También un juego de sala y otro de comedor, todo nuevo y se dá a la primera oferta razonable. Para verlos: en San José No. 28, de 2 a 5 p. m. D-6 36276 5 Agosto.

DOS MAQUINAS de escribir, Underwood y Remington, $30 y $40. Además una Underwood sin estrenar. Es resto liquidación de nuestra oficina cerrada recientemente. Reina y Campanario, tienda ropa. Véanse de 9 a 12. D-6 35770 7 Agosto.

GANGAS muebles de ocasión. Juegos de cuarto a $60: de comedor, a $50; de sala, a $40; de recibidor, a $30. Coquetas con sillita, a $16; camas, neveras, sillones portal y lámparas, todo muy barato. Suárez 17 y 19, entre Corrales y Apodaca. Casa Cabarcos. D6 S5847 7 Agost.

"LA ESPECIAL"
La mueblería más grande y mejor surtida de toda la República. Salón de exposición y ventas. Neptuno número 159, entre Escobar y Gervasio. Muebles fabricados y exportados para el gusto más refinado. En "La Especial" pueden adquirir muebles a plazos y en alquiler. Hay juegos de cuarto en caoba de tres cuerpos, con filete de bronce; juegos idem esmaltados en dos tonos policromados y dorados; juegos idem esmaltados y decorados en todos colores; juegos de caoba y bronce; juegos de señoritas esmaltados, policromados y decorados. Juegos de comedor estilo "Renacimiento", idem estilo Adam, idem Inglés, idem con filetes en todos estilos y a todos precios. Juegos de sala estilo "Luis XVI" dorados y con gobelinos; juegos esmaltados y policromados de todos precios. Juegos de sala con filete de bronce muy finos; idem en otros estilos, juegos de recibidor, tapizados y de rejilla a todos precios; también los hay de mimbre muy baratos. Sillones de mimbre de todos estilos y precios; mesas escritorios de todos tamaños; libreros de dos y tres hojas; sillas giratorias, juegos de oficina. Neveras de todos estilos y tamaño. Juguitos de niños esmaltados. Chaise-Long tapizados y de mimbre. Lámparas de pie muy finas y muy baratas, idem de sala, saleta, cuarto y comedor. Reloj de pared; idem de pie. Espejos dorados idem vitrinas. Sillones de portal de todos estilos, sillas de coche idem de colegios, sillas de tijera. Paravanes, alfombras de sala, saleta y cuarto, maceteros de todos estilos y precios, camas de hierro y camitas de niños desde la más barata a la más fina. Somieres, perchas de árbol, cestos de ropa, fiambreras finas y corrientes, sillones de niño de caoba y mimbre. En piezas sueltas: escaparates de lunas, idem sin luna, camas, coquetas, cómodas, chiffonier, chifoRober; mesas de noche, aparadores, auxiliares, vitrinas; mesas de correderas, mesas de máquinas, mesas de teléfono y sillería de toda clase y otros muchos artículos que no se detallan aquí. Fíjese bien que "La Especial le hace a usted cualquier juego o muebles de encargo sin que tenga que hacer anticipo alguno. Hacemos ventas para el campo sin cobrar embalaje; damos facilidades de pago guardando la más absoluta reserva. También aquilamos muebles desde la más humilde cama de hierro hasta una lujosa residencia. Haga una visita a esta acreditada casa y saldrá complacido por su mercancía exquisita y sus precios ínfimos. No se confunda.

"LA ESPECIAL"
Neptuno número 159, entre Escobar y Gervasio. Teléfono U-5620 y Apartado número 2291. D-6 S-5976 1 Sep.

REGIO juego de comedor con bronces, 12 piezas, $300; uno idem de cuarto, 3 cuerpos, 9 piezas, $300; dos burós caoba de cortin, con silla, a $60 c|u.; un reloj de sala Sonería $100. Suárez 17 y 19, entre Corrales y Apodaca. Casa Cabarcos. D6 S5846 7 Agost.

GANGAS
En baules maletas; archivos de metal, máquinas de escribir y de coser;

TELEFONOS A-3333 A-1014

ANUNCIOS CLASIFICADOS DEL DIARIO DE LA MARINA

TELEFONOS A-3333 A-1014

JOVEN blanca cubana, desea colocarse de cocinera y hacer limpieza si es necesario en casa formal, no duerme en la colocación. Teléfono U 2579.
F2 36725 5 Agost.

SE DESEA colocar un magnífico cocinero. Sabe hacer toda clase de dulces y toda clase de helados. Tiene buenas referencias. Teléfono U-2039.
F-2 36640 5 Agosto.

DESEA colocarse cocinera; si es corta familia ayuda a la limpieza. No duerme en la casa. Informan: teléfono M-4027.
F-2 36505 4 Agosto.

DESEA colocarse de cocinera señora de color; sabe su obligación. Informa Teléfono M 1963.
F2 36566 4 Agost.

SE DESEA colocar una cocinera repostera en casa particular o comercio, sabe hacer plaza, tiene referencia A 9813 de 7 a 11 y de 2 1/2 a 8.
F2 36570 4 Agost.

SE OFRECE cocinero repostero, del país, blanco, tiene referencia, sin pretensiones, va al campo Teléfono M 7265.
F2 36567 4 Agost.

SE OFRECE un buen cocinero joven chino, cocina española y criolla, sabe de repostería, muy limpio, buenas referencias M 9578.
F2 36576 4 Agost.

SE OFRECE un buen cocinero repostero español para casa particular o de comercio, sabe las tres cocinas, tiene referencias de buenas casas, sale a los repartos es hombre solo, muy limpio en la cocina. Teléf. M 3528.
F2 36589 4 Agost.

COCINERO español de 30 años con extensos conocimientos de repostería se ofrece. Dragones 42, teléf. M 4497.
F2 36531 4 Agost.

DESEA colocarse española para cocinar y limpiar, siendo matrimonio solo, Sabe su obligación. Teléfono M 5512.
F2 36553 4 Agost.

SE DESEA colocar un cocinero repostero en casa particular tiene buenas referencias, es español. F 2704.
F2 36550 4 Agost.

SE OFRECE una buena cocinera cocina española y criolla, sabe de repostería, muy limpia, buenas referencias. Teléfono M 3229.
F2 36580 4 Agost.

SE OFRECE un buen cocinero chino, cocina española y criolla, sabe de repostería, muy limpio y buenas referencias. Teléfono M 3229.
F2 36559 4 Agost.

DESEA colocarse un buen cocinero de color en casa particular o de comercio. Tiene buenas referencias. Telf. FO9306.
F-2 36450 4 Agosto.

DESEA colocarse señora de color para cocinar; es de mediana edad y con buenas referencias. Informan: Teléf. F-6115.
F-2 36482 4 Agosto.

COCINERO dulcero. Buenas referencias. Voy Marianao, barrios, Cojimar y campo, si pagan viajes. Teléfono A-5240. Ramón Herrera, para casa particular.
F-2 36500 4 Agosto.

SE DESEA colocar una cocinera de mediana edad. Sabe cocinar bien y es repostera, para corta familia. Sueldo: 25 pesos. Neptuno 259.
F-2 36511 5 Ag.

DESEA colocarse una cocinera. Cocina a la española y criolla, sabe de repostería. No duerme en la colocación. Teléfono M-5496.
F-2 S-5944 4 Agosto.

SE DESEA colocar una señora para cocinar y puede ayudar a la limpieza. Desea dormir afuera. Informan: Tel. A-3054.
F-2 36670 5 Agosto.

SE DESEA colocar una señora de cocinera. Sabe su obligación. Duerme fuera. Informan: teléfono 1-6295.
F-2 36684 5 Agosto.

F3. Para 2 servicios

SE DESEA colocar una muchacha cubana en casa de moralidad. Es formal y tiene referencias. Teléfono M-2569, de 7 a 12 y después de las 3.
F-3 36828 6 Agosto.

UNA MUCHACHA se desea colocar para criada de manos o manejadora. Amadita. FO-7375.
F-3 36834 6 Agosto.

ESPAÑOLA de mediana edad, solicita colocarse para limpieza o cocinar a corta familia. Llamar al U-1213. Para dar informes.
F-3 36832 6 Agosto.

DESEA colocarse una muchacha española para criada de manos y ayudar a la cocina. Informan: Corrales 21, altos.
F-3 36776 6 Agosto.

SE DESEA colocar una joven española de criada de manos o manejadora. Calle San José 138. Teléfono U-4568.
F-3 36770 6 Agosto.

SE DESEA colocar una señora de mediana edad, para criada o manejadora. F-5884.
F-3 S-6009 6 Agosto.

SE DESEA colocar una señora española para matrimonio o corta familia. Es seria y formal; sabe cumplir con su obligación. Tiene referencias y quien la represente. No le importa dormir en la colocación si la dejan ir un día en la semana a su casa. Informan: Lealtad 142. Telf. M-2569.
F-3 36835 5 Agosto.

UNA SEÑORA peninsular de mediana edad, desea colocarse de cocinera. No tiene inconveniente en ayudar a la limpieza, siendo casa chica; es muy honrada y trabajadora. Tiene buenas referencias de la casa donde acaba de salir por su voluntad. Llevaba cinco años. Omoa 11.
F-3 36809 6 Agosto.

DESEA colocarse una señora de color para limpiar o cocinar. Tiene referencias. Informan: F-2888. Pregunte por Angela.
F-3 36792 9 Agosto.

DESEA colocarse una señora para cocinera, corta familia o criada de manos. También me hago cargo de cuidar niños. Teléfono FO-2720.
F-3 36627 5 Agosto.

SE DESEA colocar una señora para cocinar o limpiar o para manejadora. Tiene buenas referencias y pueden llamar al teléfono U-4441.
F-3 36664 5 Ag.

SEÑORA FORMAL, buenas referencias. Se coloca para cocinar y ayudar a la limpieza. No duerme en la colocación. A-0372.
F-3 36662 5 Agosto.

DESEA colocarse una joven española para cuartos y coser. Tiene referencias de casas muy conocidas. Telf. F-5152.
F-3 36690 5 Agosto.

DESEA colocarse muchacha española para criada de manos o manejadora. Sabe coser un poco y lavar ropa fina. Referencias buenas. M-7122.
F-3 36698 5 Agosto.

JOVEN espñaola, desea colocarse para los quehaceres de una corta familia. No duerme en la colocación. Tiene referencias. Teléfono U-6653.
F-3 36699 5 Agosto.

JOVEN española, desea colocarse de criada de manos o manejadora. Tiene referencias. Informan: Monte número 405, entre Estévez y Pila. Telf. M-4484.
F-3 S-5934 8 Agosto.

DESEA colocarse una muchacha española recién llegada o manejadora, informan en la calle Font núm. 35, reparto Batista, entre Porvenir y Cárdenas.
F3 36753 5 Agost.

JOVEN española desea colocarse de criada de mano o manejadora, lleva tiempo en el país y tiene referencias. A 0652.
F3 36755 4 Agost.

UNA joven del país se ofrece para criada de manos o camarera informes teléfono F 6293.
F3 36714 5 Agost.

UN JOVEN español desea colocarse de criado de manos o portero o clínica, tiene buenas referencias. Escobar 31. Teléfono A 5265.
F3 36713 5 Agost.

DESEA colocarse una joven española para criada de manos o de comedor es trabajadora y formal. Quiere casa de moralidad. U 6165.
F3 36719 5 Agost.

SE DESEA colocar señora catalana, lleva tiempo en el país, de criada de mano o cocinera, si es casa chiquita cocinar y limpiar. También acepta lavar y planchar prefiere el campo. Informan Hotel Nuevitas Dragones 5 y 7. Teléfono A 6903.
F3 36740 4 Agost.

JOVEN española desea colocarse de criada de mano o manejadora, tiene referencias informan teléf. U 4669.
F3 36727 5 Agosto.

DESEA colocarse una joven española de criada de mano o de cuartos o manejadora no le importa ir al campo, siendo cerca de la Habana. Informan calle Suárez núm. 30 teléfono A 2650.
F3 36729 5 Agost.

SE OFRECE una muy buena criada de mano, o para habitaciones, o manejadora, sabe coser; tiene recomendación. Teléfono A 4792.
F3 36716 5 Agost.

DESEA colocarse joven española para cocinar y limpiar a corta familia, lava y plancha alguna ropa. No duerme en la colocación. Informan M 4602.
F3 36731 5 Agost.

SE DESEA colocar una joven española para criada de manos o manejadora. Teléf. F-4427.
F-3 S-5941 4 Ag.

UNA JOVEN de color desea colocarse con una familia que sepa inglés, para cocinar, manejar o criada de manos. Teléfono FO-2256.
F-3 36661 8 Ag.

UNA JOVEN de color desea colocarse de manejadora o para cuartos. Tiene recomendación. Informan: Telf. FO-1824.
F-3 36647 5 Agosto.

DESEA colocarse una muchacha española de criada de manos o de cuartos, no tiene pretensiones y es trabajadora y tiene buenas referencias de las casas donde ha trabajado. Informan Maloja 138. Teléfono A 2975.
F3 36585 4 Agost.

DESEA colocarse una joven española para criada de mano, lo mismo cuartos o comedor, buenas referencias. Teléfono M 3229.
F3 36561 4 Agost.

DESEA colocarse joven española de criada de mano o para cuartos o comedor, tiene buenas referencias. Sabe cumplir con su obligación. A 2549.
F3 36557 4 Agost.

DESEA colocarse de cocinera una española. Lleva tiempo en el país y si es corta familia ayuda a la limpieza. Dolores No. 6, Víbora. I-1311.
F-3 36624 5 Agosto.

DESEA colocarse una señora de color para cocinar o ayudar algo a la limpieza. Va fuera de la Habana pagándole los viajes. M-5321.
F-3 36639 5 Ag.

UNA JOVEN española desea colocarse de manejadora o criada de manos; tiene referencias de las casas donde ha trabajado. Desea casa de moralidad. Informan: X-2330.
F-3 S-5971 5 Ag.

ESPAÑOLA desea colocarse para criada de mano o clínica. Tiene referencias. Teléfono M 1963.
F3 36592 4 Agost.

SE DESEA colocar una muchacha española para cocinar y limpiar, teléfono A 5928. O criada de manos.
F3 36599 4 Agosto.

SE DESEA colocar una joven española para cocinar y limpiar. U 4669. Dosinda.
F3 36594 4 Agosto.

SE DESEA colocar una joven española para criada de cuartos y coser; tiene buenas referencias. Informan Arambiro núm. 36. Teléfono U 6320.
F3 S5961 4 Agost.

ON ENGLISH girl want work as cook washing, are maid are general house work with América are Cuban speak english. Call Meny. Tel. M 5063.
F3 36530 4 Agost.

SE DESEA colocar una señora de color para cocina y ayudar algo a la limpieza. Dormir fuera. Informan M 6327.
F3 S5963 4 Agost.

SE OFRECE señora blanca para limpiar y lavar. Prefiere familia extranjera. Es persona educada. No duerme en la colocación. M-7122.
F-3 36512 4 Agosto.

UNA MUCHACHA española desea colocarse para cuartos o comedor. Sabe coser, es fina y limpia. Teléf. F-1818.
F-3 36509 4 Agosto.

DESEA colocarse una muchacha para criada de manos o limpiar y cocinar. Informan: Amistad No. 62. Telf. M-5122.
F-3 36460 4 Agosto.

SE OFRECE una señora de mediana edad para cocinera. Sabe hacer dulces o todos los quehaceres de matrimonio. Tiene buenas referencias: Informan: teléfono A-8755.
F-3 36525 4 Agosto.

SE DESEA colocar una española de mediana edad, para criada de manos o para cuartos. Tiene buenas referencias. Telf. M-5234.
F-3 S-5957 4 Ag.

DESEA colocarse joven española para cocinar y limpiar, tiene buenas referencias. Informe Amistad 136 teléfono M 4363
F3 36571 4 Agosto.

SE DESEA colocar una joven española para cocinar y limpiar a corta familia o matrimonio. Sabe trabajar y es muy formal. Teléfono M-4876.
F-3 36521 4 Agosto.

DESEA colocarse muchacha para manejar un niño o hacer algo de limpieza. Informan: teléfono F-6115.
F-3 36481 4 Agosto.

SEÑORA de mediana edad, española, se desea colocar para cocinar y ayudar a la limpieza. Informan: U-1985.
F-3 36487 4 Agosto.

UNA JOVEN española desea colocarse de criada de manos o de cuartos. No entiende de cocina, pero sí sabe su oficio. Tampoco tiene pretensiones. Teléf. FO-1629.
F-3 36510 4 Agos.

SE DESEA colocar una joven española de criada o manejadora. Informan: teléfono F-3722.
F-3 36360 4 Agosto.

SE DESEA colocar muchacha española para criada o manejadora. Sabe coser un poco. Tiene buenas referencias. Telf. M-7122.
F-3 36286 4 Agosto.

SE DESEA colocar una muchacha de manejadora o criada de manos. No sale a las afueras. Amistad 83-A. Departamento No. 2. Teléfono M-2562.
F-3 36298 4 Agosto.

SE DESEA colocar una muchacha española de criada de manos o de cuartos tiene buenas referencias. Teléfono U 6612 preguntan por Concha.
F3 36237 5 Agost.

SE DESEA colocar una señora española de mediana edad para cocinera, manejadora o criada. Informe en el M 3392.
F3 35949 4 Agost.

SE DESEA colocar una muchacha de manejadora o criada de mano: tiene todas las referencias que soliciten, lo mismo de las casas donde ha trabajado. Informan en Santa Brígida núm. 22 La Lisa. Teléfono FO-9305.
F-3-S-5674. 5 Ag.

F4. Manejadoras

DESEA colocarse de manejadora, una muchacha de color, tiene buen trato para los niños Picota 49 Clara Cabrera.
F4 36554 4 Agost.

DESEA colocarse una joven para manejadora. Prefiere el Vedado. Teléfono U-5482. Lucena 5, (altos).
F-4 36486 5 Agosto.

F6. Chauffeurs

SE DESEA colocar un joven cubano de chauffeur, en casa particular, con varios años de práctica. Tiene carta de la última casa que trabajó. Llame al señor José Rojas. Teléfono M-5452.
F-6 36795 6 Agosto.

CHAUFFEUR mecánico, habla inglés. Tiene recomendaciones, acepta colocación en cualquier lugar. Sin pretensiones de ninguna clase. Llamen A-5988. Pregunten por Roque.
F-6 36817 6 Ag.

CHAUFFEUR con catorce años de práctica. Se ofrece para particular o comercio. Tiene recomendaciones, sin pretensiones. M-3043. José.
F-6 36816 6 Agosto.

DESEA colocarse un chauffeur de color, mecánico, sin pretensiones y con referencias. I-7455.
F-6 36801 6 Agosto.

AN ENKLISH speaking chefure wants position with private family is willing to do any shing. Call Eduardo. FO-2256. Reparto Almendares.
F-6 36656 5 Ag.

CHAUFFEUR mecánico, 12 años de práctica, buenas referencias, desea casa particular o comercio. informes: teléfonos I-5412 y F-3059. Milian.
F-6 36514 4 Agosto.

UN JOVEN español desea colocarse de chauffeur en casa particular o de comercio, tiene buenas referencias de las casas donde trabajó. Informes Angeles 31 teléfono M 3222.
F6 36732 5 Agost.

CHAUFFEUR español se ofrece particular o comercio es serio y cumplidor y tiene referencias y es competente en su profesión. Telf. M 2013
F6 36577 7 Agost.

CHAUFFEUR español se desea colocar en casa particular o para el comercio con referencias de donde trabajó, informan teléfono A 2966.
F6 36533 4 Agost.

CHAUFFEUR español con 12 años de práctica desea colocarse en casa particular o del comercio, tiene referencias informan teléfono M 4975.
F6 36543 4 Agost.

SE OFRECE un chauffeur joven, español, con diez años de práctica. No tiene pretensiones, con recomendaciones de las casas donde ha trabajado. Teléfono A-3754. La Moda Americana.
F6 36482 10 Ag.

DESEA colocarse en casa particular un chauffeur de color, 25 años; conozco bien la Habana. Tengo 9 años de práctica y buenas referencias. Juan Pérez. M-7540.
F-6 36498 4 Agosto.

UN CHAUFFEUR español, de mediana edad, desea colocarse en casa particular o de comercio. No duerme en la colocación. No reparar en sueldo por contar con otras entradas. Tiene buenas garantías y es persona educada. Informes: Salud 207, entre Oquendo y Soledad, garage. Dirigirse al dueño.
F-6 36516 4 Agosto.

SE OFRECE chauffeur, joven español, para casa particular o de comercio. Tiene referencias de toda moralidad. Informan: 27 No. 2, esquina Marina. U-6138.
F-6 36281 6 Agosto.

SE OFRECE chauffeur español, competente y trabajador. Tiene las mejores referencias y garantía, para casa de comercio o familia particular. Llamen al teléfono F-5792. Antonio.
F-6 36379 4 Agosto.

CHAUFFEUR, se ofrece joven español para casa particular. No tiene pretensiones. Maneja toda clase de máquinas. Teléfono A-5908. Pregunten por Ansorena, de 8 a 12 a. m.
F-6 36085 4 Agosto.

SE DESEA colocar un chauffeur español. Sabe manejar toda clase de máquinas. Tiene bastante práctica y tiene buenas recomendaciones. Llamen M-5320.
F-6 35628 11 Agosto.

F7. Costureras

ESPAÑOLA costurera con práctica en arreglos vestidos finos se ofrece para señora de compañía o criada fina, teléfono M 8874.
F7 36562 4 Agost.

F8. Oficinistas

SEÑORITA se desea colocar de mecanógrafa y taquígrafa. Es principiante. Informan: FO-7603.
F-8 36841 6 Ag.

TENEDOR DE Libros con experiencia y referencias, ofrece sus servicios por horas o tiji en casa de importancia. Informan: I-1455.
F-8 36681 5 Agosto.

SE OFRECE una joven para oficina o comercio. Sabe bastante aritmética. Teléfono M-5278.
F-8 S-5968 5 Ag.

SEÑORITA, solicita trabajo en oficina para atender el teléfono y escribir algo en máquina. A-9502.
F-8 36637 5 Agosto.

SE OFRECE joven sin pretensiones, con conocimientos Inglés, Mecanografía, Teneduría, algo de Corresponsal. Vicente. I-5172—A-5092.
F-8 36493 13 Ag.

JOVEN SIN pretensiones, solicita trabajo en oficina, es mecanógrafo. Teléfono I-7731. Alberto.
F-8 36090 5 Ag.

OFICINISTA con experiencia, inglesa, conocimientos en español, desea empleo. Apartado 2034.
F-8 36524 4 Ag.

TENEDOR de libros, español, muy conocido en el comercio, se ofrece en horas disponibles, por módica retribución. Avisos: Alvarado, Obispo 52, A 2298.
F8 35749 11 de Agost.

MECANOGRAFA competente, se ofrece por horas, para trabajos en oficina. Limpieza y exactitud rigurosa. Informan: Telf. F-5234.
F-8 36501 4 Agosto.

F10. Varios

SE OFRECE un joven español para jardinero; puede hacer otros trabajos, criado, camarero, ayudante cocina sabe fregar máquinas teléfono A 4792.
F10 36715 5 Agost.

SE DESEA colocar un matrimonio de mediana edad para cuidar una casa o para finca con un niño de 4 años. Telf. F-588-.
F-10 S-6010 6 Agosto.

SE DESEA colocar un joven español de portero sereno o para manejar, elevador, tiene buenas referencias informan Teléfono A 4537.
F10 36738 5 Agost.

DESEA colocarse un joven español de 18 años, en cualquier casa de comercio, para dependiente. No tiene pretensiones y tiene referencias. Habana 107, altos.
F-10 36689 5 Agosto.

PRACTICO de farmacia. Se ofrece con referencias y módicas pretensiones. Informan: teléfono M-3833.
F-10 36630 5 Agosto.

SE OFRECE un joven trabajador y de buena conducta, para cualquier empleo. Tengo carta de recomendación de la casa en que trabajé. Y para más informes llamen al teléfono M-1734. Sr. Lamas.
F-10 36650 5 Agosto.

SE DESEA colocar un hombre de mediana edad, español, de jardinero o sereno, con referencias. Teléfono I-7376.
F-10 36517 4 Agosto.

DESEA colocarse muchacho español; entiende de bodega y café, cualquier otra cosa. Informan de 7 a 1 y 4 a 10. I-3272. Gerardo.
F-10 36507 4 Ag.

SE OFRECE un joven de color o para criado jardinero o limpiar una máquina. Tiene muy buenas referencias. M 7122
F10 36583 4 Agost.

DESEO colocarme con industriales propietarios sin arrendadores para reparaciones de carpintería, albañilería, instalaciones, lechadas y pinturas. Manejo elevador Tel. A 3482. Compostela 68.
F10 36593 16 Agost.

DESEA colocarse una española de lavandera, afuera o en su casa, sabe planchar toda clase de ropa. Teléfono F 6252.
F10 36532 4 Agost.

HARDWORKING english - spanish young lady (25), cuban, experienced hotel cigar-stand clerical work, convincing wording increase daily sale, highly educated, best references. M 9309.
F10 36547 4 Agost.

SE OFRECE un joven español para camarero u otro trabajo análogo. Entiende de jardín. Teléfono M-4231. Preguntar por Rodríguez.
F-10 36679 5 Agosto.

SE DESEA colocar señor de mediana edad, para fincas, campos. Entiende todas las siembras, frutos menores. Lleva tiempo en el país, sin pretensiones. Telf. U-5902.
F-10 36675 5 Agosto.

SE OFRECE un primer dependiente de víveres finos con bastante conocimiento en el giro. Tiene las mejores referencias y desea un sueldo aceptable. Teléfono A-2394.
F-10 36301 4 Agosto.

JOVEN español, con buenas referencias, se coloca para dependiente de bodega, restaurant o café. Informan a cualquier hora. Teléfono A-9536.
F-10 S-5903 3 Agosto.

SE SOLICITAN agentes para vender figuras de arte, a plazos. Manuel Hernández. Angeles 13 altos, (derecha).
F-10 36145 5 Agosto.

JADINERO escultor, floricultor, desea colocarse encargado de finca. Sabe trabajar cemento blanco, macetas sevillanas etc. Informan: Gervasio 168. Teléfono A-3684.
F-10 36131 4 Ag.

PROPIETARIOS. Me ofrezco administrar bienes y cobro de cuentas en general, con solvencia moral y material. Informes: teléfono F-3288.
F-10 36308 15 Ag.

PARA FINES de Septiembre termino mi contrato y solicito alguna posición como administrador, encargado de ventas o cualquier otra en alguna industria o comercio. Muchos años de experiencia comercial con inmejorables referencias y solvencia moral principalmente. G. Pérez Jacomino, Martín Mesa, Guanajay.
F-10 35365 4 Agosto.

G AVISO OPORTUNO

G- 1—Religiosos
G- 2—Oficiales
G- 3—Agencias de Colocaciones
G- 4—Saldos
G- 5—Arrendamientos
G- 6—Pérdidas
G- 7—Para las Damas
G- 8—Para el Hogar
G- 9—Enseñanza
G-10—Interés General

G1. Religiosos

PARROQUIA DEL SANTO ANGEL CUSTOSIO. ASOCIACION DE SAN CAYETANO

Los días 4, 5 y 6 a las cinco y media de la tarde se celebrará solemne Triduo en honor del glorioso San Cayetano. El día 7 a las 8 a. m., misa de comunión con imposición de meddalas al final. A las nueve a. m., fiesta solemne a gran orquesta, estando el panegírico a cargo de Monseñor Santiago Amigó. La Directiva invita por este medio a todo el que quiera honrar a su glorioso patrono. Habana, Agosto de 1928.
A. R. 36614 7 Agosto.

EN LA IGLESIA Parroquial de Nuestra Señora del Carmen, de la Habana. Día 5 de Agosto, a las 9 a. m. Misa solemne en honor de la Milagrosa Santa Ana. El panegírico estará a cargo del Rvdo. P. Juan de la Cruz. Invita a los feligreses y devotos el Rvdo. P. Párroco y la Camarera señorita E. O'Farrill.
G-1 E-1650 5 Agosto.

G3. Agencias de Colocaciones

LA PRIMERA de Aguiar, Agencia. La que tiene cuanto personal usted necesite de todos los giros y clases con excelentes recomendaciones de su buena conducta. Maloja No. 53. Teléfono A-3090. Alonso.
G-3 S-5904 9 Agosto.

G5. Arrendamientos

ARRIENDO finquita entre Lisa, Arroyo Arenas y Billmore Sevilla. Tiene su casa, gallinero y establo, con piso de cemento y cercado todo tela metálica. Precio: $35. Belascoaín 50, altos de "Las Tres B."
G-5 36515 6 Agosto.

FINQUITA DE recreo. Se arrienda en la Curva de Cantarranas, bonita finca con casa de habitaciones, sala, saleta, buen baño, cocina y sus pisos de mosaicos; además tiene 2 cuartos de criados y garage para 2 máquinas. Agua, luz eléctrica y muchos árboles frutales. Informes. Paseo No. 22 esquina a Campa, Marianao.
G-5 36794 8 Agosto.

ARRIENDO traspaso acción un sitio de tres caballerías finca "Garro", dos kilómetros del paradero San Miguel Casanovia. Informa Quiterio Machado.
G-5 36310 4 Agosto.

SE SOLICITA finca rústica en carretera, no más de una hora en máquina del centro de la Habana. Debe tener de 4 a 8 caballerías. Se desea alquilar con contrato y opción a la compra. Dirijase a Alejandro García, Apartado No. 208. Habana.
G-5 36470 9 Agosto.

G6. Pérdidas

PERRITA negra que llevaba un bozal al cuello, entiende por Mora se gratificará al que lo entregue en Monte 83 altos.
G6 S5990 5 Agost.

MALETA PERDIDA

En la noche 28 de Julio, en la Estación Terminal, a viajero que se dirigía a Oriente, se le extravió una maleta de forma cuadrada, piel de cochino, color amarillo, con dos cerraduras e iniciales A. B. C. debajo de la agarradera. A la persona que devuelva los papeles y documentos que contenía, se le gratificará espléndidamente y sin hacerle pregunta alguna. A. Blanco. San Rafael número 12. A-4863.
G-6 36788 6 Agosto.

G7. Para las Damas

¿QUIERE SER RUBIA?

Use manzanilla alemana. Sol de Oro, inofensiva vegetal frasco pequeño 95 centavos, grande 1.70 venta en boticas y sederías. Depósitos Sarrá, Johnson, La Americana El Encanto, La Casa Grande, El Asia, Distribuidor para Cuba, Francisco Caulfield. Edificio La Prensa, Depto. 40 M 3087.
G7 36737 12 Agost.

MECANICO sólo por un peso limpio, arreglo y engraso una máquina de coser. Quito todos sus defectos para el bordado y enseño a poner sus accesorios. Teléfonos M 4661 y A 4519. G Santos.
G7 36748 12 Agost.

PARA LAS DAMAS

Se componen y visten con nuevos paisajes toda clase de abanicos. También compramos varillajes de Carey, Marfil Nacar, Hueso y abanicos antiguos, por viejos y deteriorados que se encuentren. Informan de 8 a. m. a 6 p. m. en "La Industrial Abaniquera" Prado 86, entre Trocadero y Animas.
G-7 S-5499 15 Agosto.

SEÑORA: LOS VELLOS

Desaparecen al instante y en absoluto con mi "Cinta Extirpadora", sin peligro, quedando asombrada al ver que todos los vellos quedan pegados en la cinta. Gratis remito una muestra a persona que lo solicite en toda la República. Sr. Llorens. Galiano 84 altos. Teléfono M-4603.
G-7 35832 7 Agosto.

MANTONES de Manila; mantillas peinetas españolas; trajes típicos de todas naciones, pinturas, maquillajes para artistas de teatro y cine. Alquiler de disfraces para carnaval de todas clases y estilos, los alquila PILAR, Virtudes 28 entre Aguila y Amistad. Teléfono M-9392.

FUERA canas. Obtenga un hermoso color negro o castaño usando "La Favorita", tintura instantánea y vegetal, a base de Quina. Estuche: $1. De venta en boticas y sederías. Depósito: Peluquería PILAR, Virtudes. Teléfono M-9392.

CORTE de pelo a sus niños por expertos peluqueros, estilo americano y francés. Niños, 50 centavos Niñas modelo "Garzón". Niños "Juana de Arco", 50 centavos. Señoritas, 80 centavos. Peluquería PILAR, Virtudes 28. Teléfono M-9392.

PILAR. Peluquería de señoras y niños. Peinados $1; masajes 50 centavos; manicure 50 centavos; lavado de cabeza 50 centavos; teñido del cabello desde cinco pesos. Trenzas, moños postizos, cabello. Virtudes 28. Teléfono M-9392.
G-7 35084 23 Agosto.

Peluquera, Peinadora y Manicure

Ofrece sus servicios exclusivamente a domicilio. Melenas: 40 centavos: Rizado Marcel 50 centavos: Manicure 40 centavos. Arreglo de cejas 40 centavos. Masaje con los productos Bonulla. Será usted atendida con esmero y prontitud, llamando al teléfono I 3523.
G7 36382 10 Agost.

BLANCA CABRERA. Peluquera del Hotel "Almendares". Servicio a domicilios damas elegantes. Especialidad en ondulaciones Marcel, peinados al agua, manicure etc. Melenas $1.00. I-7792.
G-7 36467 11 Agosto.

CUIDE SU PIEL! El sol de la playa no quemará usando crema "Cleanopore". Pecas, granos, manchas desaparecen con un solo bote dando blancura y suavidad. $1.75 cuesta transformar su aspecto haciéndolo elegante, atractivo, joven. Emilio Gall, Monte 78. Teléfono A-4487.
G-7 33969 4 Agosto.

G8. Para el Hogar

GERMIZOL

La Compañía propietaria de este sin rival específico, para todas las enfermedades de la piel, blanquear y hermosear el BUSTO, suplica a las innumerables personas que diariamente, por correo y por teléfono piden al depósito el mencionado producto, que lo soliciten a "El Encanto", "Casa Grande", "Fin de Siglo", "La Isla de Cuba", "Precios Fijos", "Bazar Inglés", "La Zarzuela", "La Epoca", "Las Filipinas", "La Filosofía" y a todas las demás tiendas principales de esta capital y del interior.
G-8 33017 11 Agosto.

G9. Enseñanza

COLEGIO INGLES. QUINTA "SAN ANTONIO", REAL 123, MARIANAO. TELEFONO FO-7048

Primera Enseñanza, Ingreso a la Segunda Enseñanza y Comercio. Internos, Medio Pupilos y Externos. Damos mucha importancia en que los educandos aprendan a hablar y escribir el inglés correctamente. El colegio está situado en 4.200 metros de terreno en lugar sumamente saludable y muy céntrico. Pida prospecto o háganos una visita.
G-9 36783 18 Agosto.

SE OFRECE señorita clase de piano, mandolina, solfeo, plan conservatorio en casa o domicilio. Monte 93, entrada por Aguila, tercer piso, apartamento 18. Telf. M-1109.
G-9 36791 18 Agosto.

PROFESOR graduado. Clases a domicilio. Primera y Segunda Enseñanza. Telf. F-3067.
G-9 36784 11 Ag.

PROFESORA de Instrucción, muy competente en la enseñanza y por un sistema práctico, se ofrece para clases de primera y segunda enseñanza. Para informes, teléfono M-6557.
G-9 36805 11 Agosto.

CLASES INDIVIDUALES día y noche. Teneduría, aritmética, caligrafía, redacción, todo $9.00 mensuales. Inglés, taquigrafía Pitman, mecanografía, ortografía, $9.00. Diploma y empleo final. Profesor Tizol. Belascoaín 195. Telf. M-1803.
G-9 36606 1 Sep.

EDUCATED ENGLISH speaking young Lady desires position. Teacher of english to person's desiring same satisfaction guaranted. Calle J No. 12, Vedado. I-3624.
G-9 36660 7 Agosto.

PROFESORA de Instrucción elemental y superior, con buena práctica y magníficas referencias, se ofrece para dar clases a domicilio. Avisos al Tel. U-1473.
G-9 36616 7 Agosto.

ACADEMIA MARTI. Corte costura, sombreros, bordados a máquina y pintura oriental al pastel y la pintura Aurora. Doy clases en mi casa y a domicilio. Me hago cargo de hacer vestidos de toda clase de bordados, especialidad en canastillas y trabajos para Logias. Dolores No. 6, Víbora. Teléfono I-1311.
G-9 36623 5 Agosto.

SEÑORITA Profesora de Piano se ofrece para dar clases a domicilio o en su casa. Precios módicos. Teléf. U-3108.
G-9-S-5681. 24 Ag.

BRIDGE

Este juego de moda enseñado por profesora americana. Miss Kapan, Egido 7. M-7918.
G-9 36263 30 Ag.

PROFESORA de Inglés, dá clases de inglés a domicilio y en su casa. Empedrado 3, altos. M-8832.
G-9 36155 6 Agosto.

BAILES, WILLIAMS, M-3643

Aprenda vals, son, danzón, fox, paso-doble, todos: $10, adelantado, $5. Clases hasta dominarlos todos. Bailes españoles, castañuelas, zambra gitana. Clase particular "The Williams. Teléf. M-3643.
G-9 36030 30 Ag.

BAILES MODERNOS

Aprenderá rápidamente con el profesor chileno R. Cañas, el preferido de la sociedad por su seriedad y competencia. Empedrado 75.
G-9 35346 4 Agosto.

PROFESORA francesa, con título, enseña su idioma en práctica y gramaticalmente. FO-2209.
G-9 35247 9 Ag.

ACADEMIA MORALES

Avenida de Menocal 102 (Infanta). Directores: Carlota Morales de Gutiérrez y Federico Gutiérrez Alberdi. Clases diurnas y nocturnas. Primera y segunda enseñanza. Clases de Comercio, Ortografía Práctica, Aritmética, Mecanografía, Taquigrafía, Inglés, Telegrafía. Mecanógrafos en un mes, enseñándoles toda clase de trabajos de oficina y distintos sistemas de máquinas de escribir. Pupilos, medio y tercio pupilos, externos. Se hacen toda clase de trabajos en máquina, con expertos mecanógrafos. Teléfono U-3756.
G-9 S-5416 12 Agosto.

INGLES

Enseñado por profesora americana. Sorprendentes resultados en pocas semanas. El discípulo leerá, escribirá y hablará el inglés en breve tiempo. Lecciones a domicilio también. Miss Kapan. Teléfono M-7918.
G-9 35065 22 Agosto.

Gran Academia Comercial de Idiomas, Taquigrafía y Mecanografía, Unica premiada en el concurso Profesional celebrado el 28 de mayo de 1922. Colegio elemental y superior. Director: Luis B. Corrales. Loma de la Iglesia de J. del Monte. Teléfono I-2490. Clases de día y de noche. Internos. En todas las librerías y en esta Academia se vende la única Aritmética Mercantil, práctica, con problemas de Teneduría de Libros. Más útil y más barata que se conoce.
E 1768 Ind 1 ag.

INGLES

Profesora de Londres, da clases a domicilio o en su residencia. Clases de cuatro personas o más cinco pesos al mes cada persona. Teléf. F-3879.
G-9 34673 19 Ag.

INGLES, TAQUIGRAFA. Teneduría, Mecanografía, Matemáticas, dibujo lineal y mecánico. Enseñanza a domicilio por el Profesor Francisco Heitzman. Reina 30 altos. Honorarios: 10 pesos mensuales. Se dan más informes por escrito o personal.
G-9 33167 11 Agosto.

HABLANDO INGLES DESDE LAS primeras lecciones según los métodos modernos. Profesora de mucha experiencia, educada en New York, con certificados Universidad Columbia y Escuela Berlitz Principal, de New York. Telf. U-1910.
G-9 34659 19 Ag.

TAQUIGRAFIA Pitman, aplicable a todos los idiomas. Método rápidísimo. Grandes éxitos. Instituto-Escuela. San Nicolás 76-A, bajos, entre Neptuno y San Miguel.
G-9 36294 30 Agosto.

PROFESOR graduado en Madrid y París. Clases a domicilio. Primera segunda enseñanza, Bachillerato, Gramática, Geografía, Historia, Literatura, Lógica y Francés. Señor Cid. Teniente Rey 38. Teléfono M-4589.
G-9 34635 19 Agosto.

CANTO Y PIANO. Escuela italiana, clases a domicilio. $10.00 mensuales, dos clases semanales. También instrucción y taquigrafía. San Miguel No. 75, bajos.
G-9 S-5427 13 Agosto.

COLEGIO "SAN ELOY"

Primera Enseñanza. Preparatoria, Bachillerato, Idiomas, Carreras Especiales y Comercio. Se admiten internos, medio internos y externos. Primelles 20, Cerro. Habana. Teléfono I-6002. Pida prospectos.
E-705 Indf. 9 my.

ANTIGUA de Arcas, Academia Nacional de Estudios Comerciales. 56 años de fundada, es garantía de su enseñanza en Aritmética Mercantil, Teneduría de Libros, Inglés Taquigrafía, Pitman y Preparatorias varias. Clases de día y noche. No 56 altos. Teléfono A 3632. Habana. Enviamos prospectos por correo.
G9 35087 7 Agosto.

Academia de inglés "ROBERTS"

MALECON 31

LAS NUEVAS CLASES EMPIEZAN EL DIA PRIMERO

Clases nocturnas: seis pesos mensuales. Clases particulares por el día en la Academia y a domicilio. ¿Desea usted aprender pronto y bien el sistema Inglés? Compre usted el METODO NOVISIMO ROBERTS, reconocido universalmente como el mejor de los métodos hasta la fecha publicados. Tercera edición pasta: $1.50.
G-9 E-1529 5 Julio.

ACADEMIA DE FRANCES, PIANO, LABORES DE MANO

Se dan clases a domicilio y en la academia, con profesor y profesora tituladas en París. Inmejorables referencias. Se hacen traducciones. Calle 4 No. 253, entre 25 y 27. Teléfono F-2658.
E-994 Indf. 1 my.

G10. Interés General

ASOCIACION DE PROPIETARIOS DE LOS REPARTOS BETANCOURT Y CHAPLE

Por acuerdo tomado en junta general se admiten proposiciones de parcelas en el Reparto Betancourt para la casa social; que se entregarán en pliego cerrado el día 12 de Agosto a las 4 p. m. en Bellavista No. 15.

R. Franco Hará en Abril el Vuelo Que Ahora Suspende

CADIZ, agosto 3. (Prensa Aliada).—Una versión circulante entre elementos conectados con la aviación militar, dice que el vuelo del "Numancia" se efectuará en abril, pero que no se suspenderá en definitiva por ningún motivo.

EL "NUMANCIA" ESTA YA EN CADIZ

CADIZ, agosto 3. UP.—El hidroplano "Numancia" fué trasladado a las doce de la mañana de hoy desde el fuerte Luis, donde fondeó, a la boya de la Aeronáutica, continuando a bordo los aviadores.

Los operarios de la Aeronática han comenzado a hacer preparativos para las reparaciones, que serán largas, según suponen.

Continúan circulando opiniones contradictorias acerca de la causa y del momento en que se produjeron las averías.

El comandante Franco y sus compañeros recibieron hoy numerosos telegramas.

El viaje desde Huelva a este puerto se realizó sin incidentes, a pesar del mal tiempo y la mucha mar que reinaban cerca de Cádiz.

NECESITARAN MESES LAS REPARACIONES

MADRID, agosto 3. UP.—Las averías que ha sufrido el hidroplano "Numancia" en su fondo hacen que este ofrezca muy poca resistencia, por lo que se considera probable que haya necesidad de reponerlos por completo.

El periódico "La Nación", refiere que el amaraje, que fué violentísimo, partió la plancha del fondo del hidroplano, así como las cuadernas de la canoa. Por este motivo, la reparación deberá ser lenta y escrupulosa. Tiénese entendido que sólo el arreglo de las averías que ha sufrido la instalación de la gasolina exigirá cerca de un mes, para dejarla en estado de perfecto funcionamiento.

ACTUALIDAD ESPAÑOLA

CONSIDERACIONES SOBRE LA MORAL

Por RAFAEL SUAREZ SOLIS

Tienta al comentario un cablegrama de procedencia norteamericana sobre una noticia en la que son personajes dos españolas: la señorita Agueda Adorna, "Miss España"—una de las candidatas en el torneo de belleza de Galveston—y su "chaperón", la señora Alma Alba. Hay que convenir, de entrada, que el nombre y el apellido de esa "carabina", como en España llaman a las señoras de compañía, parecen elegidos con acierto para inspirar ilimitada confianza profesional. Sin embargo, en peligros de belleza, el candor y la vigilancia no suelen ser guardianes de mayor seguridad. Ya lo denunciaba la picardía del clásico en su letrilla: "Si votos, ¿a qué rejas?—Si rejas, ¿a qué votos?"

Pero con la tentación caemos en la perplejidad. ¿Qué vamos a comentar? Porque el cable de referencia nada nos dice en concreto, como no sea que a las dos damas se les quiere expulsar del territorio de la Unión, fundándose las autoridades competentes en que, por noticias confidenciales, las españolas "inmigrantes" se proponían rebasar el límite de tiempo que se les había concedido para permanecer en los Estados Unidos. Que esas no son razones convincentes salta a la vista aun antes de que el cónsul de España aporte las suyas "especiales" para recomendar la deportación. Tampoco hemos de admitir la suspicacia de "argumentos patrióticos", posibles de ser verdaderamente peligrosa la belleza de la señorita Adorna". En la Habana la hemos visto cuando se dirigía a la competencia, y de entonces sabíamos que su "palmito" no iba a provocar celos internacionales. Siendo linda y gentil, la señorita Adorna no es lo bastante para producir conflictos. Ni los habían de originar "las naciones extranjeras", ni España se iba a dar por aludida. El cincuenta por ciento de las mujeres españolas, con sólo una ojeada al espejo no sentirán escrúpulos por dejar abandonada a su suerte a la compatriota pseudo representativa.

Hay que atenerse a las "razones especiales" del cónsul. Pero habría que explicarlas. Como nosotros no tenemos datos precisos, divaguemos. ¿Qué pudo haber hecho esa española para escandalizar a Galveston? Y digo escándalo ampliando el concepto a todos los sectores de la susceptibilidad puritana. Por escándalo pudiera interpretarse el gesto "cañí" de hacer que se empina una caña de manzanilla. He visto una reciente fotografía de la señorita Adorna en que ésta aparece desenvuelta de un mantón de Manila luciendo el traje de baño. De esa postura flamenca a la copa de vino no media nada. No se dirá que no le doy buena interpretación a las "razones especiales" de un cónsul.

Pero voy a ponerme pícaro. ¿Y qué, si fuera otra cosa? ¿Qué uso se hace de la belleza en esos concursos de las playas? ¿Acaso lo que se premia en ellos es la virtud, el pudor, las "otras" buenas formas? Si las corporales de la señorita Adorna no conmovieron a los señores del jurado ¿por qué las morales les habían de producir más escándalo que las de las más afortunadas? O nada se me alcanza de la lógica, o las más bellas debieran ser las que produjesen mayor escándalo. La hipocresía es el velo que menos tapa. Nunca como ahora es discreto dejar desnuda a la verdad.

Recientemente se ha conmovido Inglaterra con un pleito ruidoso de supuesto atentado a la moral. Es conocido universalmente el Hyde Park, de Londres, como el centro de mayor libertad del mundo, en el sentido que dan a la libertad los libertinos. Allí se pueden predicar todas las ideas estimadas oficial y universalmente como disolventes, siempre que el escándalo de la palabra no se traduzca en escándalo de hecho. De manera contraria, las parejas de enamorados pueden escandalizar de hecho, mientras no escandalicen de vista, y sabido es que la de un inglés en Hyde Park suele ser vista gorda. No tanto, sin embargo, que no alcance a cuatro cientos el promedio de las denuncias policíacas por atentado a la moral en aquel sitio. Uno de estos casos dió lugar al proceso de referencia. Los acusados exigieron al policía ante el juez la prueba de su delito. Un guardián de Hyde Park es natural que se viera perplejo en definir matices de delito en actos que la práctica ha hecho tan diversos. A él le pareció, simplemente, y sin pruebas concluyentes, que aquel caso era uno de los cuatrocientos correspondientes a aquel mes. El tenía la costumbre profesional de llevar cada día un número determinado de personas a la estación. Hacía su recorrido reglamentario y recogía al azar las personas que necesitaba para llenar su hoja de servicios. Llevarlos a todos sería exigirle un trabajo en desacuerdo con su paga de policía. El juez hubo de absolver a los acusados por falta de pruebas, y condenar al guardia por exceso de celo. Lo exigía así la moral de la Justicia, que es independiente de la moral pública. A ésta que la defiendan los policías. Pero como hay también una moral de cuerpo: la moral policíaca, ésta la defienden desde entonces en Londres los policías no deteniendo a nadie por atentados a la moral pública, y por temor a la moral de los jueces.

Era cosa de preguntar si no habrá también una moral de emigración, independiente de la moral de los concursos de belleza. Y quien debe estar ahora haciéndose la pregunta es la señorita Adorna. A poco que sea una profesional de esos concursos, sabrá que en España ha prohibido el Gobierno, hace poco, un concurso de belleza que se proyectaba celebrar en la playa de San Sebastián. Se prohibió por inmoral. La playa,—parece ser que fué el argumento de las autoridades—, no es un lugar donde deban exhibirse las mujeres en traje de baño. Por lo menos, si no se bañan. Ponerse un traje de esos será una razón de higiene, y, por lo tanto, de ley suprema; pero no de belleza. Con lo que tal vez no estén de acuerdo las mujeres, cuya higiene no se resentiría gran cosa bañándose con ropa más encubridora, o siquiera con ropa; pero sí se resentiría la belleza, que es la que inspira los concursos.

Con estos antecedentes, la señorita Adorna se habrá dicho, camino de Galveston: "Aquí que no peco". Y pecó. ¿Contra qué moral? ¿La del concurso o la de emigración? Sería cosa de recomendar a los moralistas norteamericanos la práctica de una de sus más ostensibles virtudes. La de la moral "standar". Simplificar—a lo que son muy dados—estas cosas sutiles de la ética. Que una misma moral sirva para todos los usos. Y que no obliguen a la gente a dudar cuándo las buenas formas son un delito y cuándo son un mérito. Cuándo deben guardarse y cuándo deben exhibirse. Con esta complicada sabiduría de las autoridades se desvirtúa la clásica sabiduría popular. "¡Ay, infeliz de la que nace hermosa!", se decía antes. La señora Alma Alba dirá ahora, rectificando, a la señorita Agueda Adorna: "¡Ay, infeliz de la que no nace bastante hermosa!"

EN VIGO SE HA CONSTITUIDO UN COMITE PARA LA CONSTRUCCION Y EXPLOTACION DEL AERO-PUERTO NACIONAL QUE HABRA EN GALICIA

Esta comisión está integrada por el alcalde de la ciudad de Vigo, como presidente de la misma, el Sr. T. Mirambell, como vicepresidente y los presidentes de la Cámara de la Propiedad y de la Junta de Obras, alcaldes de Redondela y Porriño

EN EL BARRIO DE MARIÑAMANSA, CIUDAD DE ORENSE, UN INCENDIO HA DESTRUIDO LA CASA DE RODRIGUEZ MORETON, VALUADA EN 60,000 PESETAS

La Unión Patriótica ha organizado para mañana un acto en Puenteareas, en el que hará uso de la palabra el padre Basilio Alvarez, líder un día de los agrarios gallegos, y a la que asistirá el Jefe del Gobierno, Primo de Rivera

ESPAÑA EN EL CONGRESO EUCARISTICO DE SYDNEY

MADRID, Agosto 3.—(Prensa Aliada) — Se ha recibido un radiograma del obispo de Orihuela, monseñor Javier Irastorza, que viaja a bordo del vapor inglés "Orama" a Sydney, Australia, para representar a España en el vigésimo-nono Congreso Eucarístico Internacional, diciendo que va bien el viaje.

Acompañan al doctor Irastorza don Saturnino Calderón, delegado del Centro Eucarístico Español y de la Adoración Nocturna, y don Juan Guisasola.

El cardenal Ferratti, que lleva la representación del Papa, hace el viaje en el mismo vapor, que llegará a Sydney el 30 del actual.

El Congreso se celebrará del 4 al 15 de Septiembre. El discurso asignado a España figura en el segundo lugar.

El doctor Irastorza piensa regresar a España por San Francisco de California y Nueva York, siguiendo el itinerario dispuesto por la agencia que se ha encargado de transportar a los miembros del Comité. El viaje de ida y regreso representa la vuelta al mundo.

NO SE RESUELVE LA CRISIS HULLERA DE ASTURIAS

OVIEDO, Agosto 3.—(U.P.)—La crisis hullera continúa estacionaria, debido principalmente a la escasez de venta. La Hullera de Veguín y la Empresa Arriosa acaban de anunciar el cierre de sus minas por carecer de sitio donde depositar el carbón extraído de las minas.

Quedarán sin ocupación por esta causa cuatrocientos obreros.

CALLE DE FRANCOS RODRIGUEZ

ALICANTE, Agosto 3.—(UP)—El Ayuntamiento de esta ciudad ha acordado dar el nombre de Francos Rodríguez a la calle Mayor, habiéndose comprometido los periodistas alicantinos a costear la lápida.

LA SARDINA EN VIGO

VIGO, Agosto 3. — (UP)—En la Lonja de Contratación se vendieron hoy 2,024 cestas de sardina a precios de 26 a 55 pesetas la cesta.

EL AEROPUERTO NACIONAL DE GALICIA

VIGO, Agosto 3.—(U.P.)—Se ha constituído una junta para la construcción y explotación del aeropuerto nacional de Galicia, que la forman el Alcalde de Vigo, como presidente; el señor Tomás Mirambell, como vicepresidente; y los presidentes de la Cámara de la Propiedad y de la Junta de Obras del Puerto, el director local de Navegación y los alcaldes de Redondela y Porriño.

INCENDIO EN ORENSE

ORENSE, Agosto 3.—(U.P.)—Un incendio ha destruído en el barrio de Mariñamansa la casa propiedad de Leonardo Rodríguez Moreton, calculándose las pérdidas en 60,000 pesetas.

PRIMO DE RIVERA EN MONDARIZ

MONDARIZ, Agosto 3. — (UP)—El marqués de Estella salió a las once de esta mañana para el balneario de La Toja, donde almorzará, regresando a Mondariz al anochecer para asistir a una función teatral organizada en su honor.

Primo de Rivera se trasladará el día 5 a Puenteáreas, a fin de concurrir al acto organizado por la Unión Patriótica, en el cual hará uso de la palabra el Padre Basilio Alvarez. En dicho acto, el marqués de Estella entregará al presidente de la Diputación Provincial el nombramiento de Alcalde honorario de Puenteareas.

El general Primo de Rivera ha prometido también su asistencia a la colocación de la primera piedra del grupo escolar que se construirá en la parroquia de Angoarez y que llevará el nombre del jefe del Gobierno.

LOS CANDIDATOS DEL GRUPO ESPAÑOL

MADRID, Agosto 3.—(UP) — El grupo español de la Liga de las Naciones ha designado candidatos para la vacante en la Corte Permanente de La Haya a Charles Evans Hughes y a Benjamín Fernández Medina, ministro del Uruguay en Madrid.

LA VIA HASTA BARCELONA SERA INTERNACIONAL

Se trata de atraer el tráfico marítimo que va de Oriente y América

MADRID, Agosto de 1928—(Prensa Aliada) — Por real decreto-ley publicado en la "Gaceta Oficial", se resuelve el problema planteado por el Consorcio del puerto franco de Barcelona sobre la necesidad de establecer una vía de ancho internacional que uniera la frontera francesa con la zona franca de la capital de Cataluña.

El propósito perseguido por el citado Consorcio era traer al puerto franco el tráfico que, procedente de América y del Extremo Oriente, se dirige al Norte, Centro y Occidente de Europa y desembarca en Roterdam, en los puertos franceses del Norte y en los de Marsella o Trieste. Para lograr los fines propuestos estima indispensable un enlace directo en el nudo ferroviario de Paris y con los puertos del Atlántico que reduzca la distancia que recorrer cuanto sea posible. El citado enlace evitaría el trasbordo, con la consiguiente disminución de gastos en el transporte.

En el preámbulo del decreto se justifica la solución adoptada, por ser la que con menos gasto mejor satisface las necesidades existentes. Esta solución se ha logrado mediante un acuerdo con la Compañía del Norte, concesionaria de la línea Barcelona-San Juan de las Abadesas.

En virtud de ello, la línea de Barcelona a Puigcerdá quedará reducida al ancho internacional (que es de 1,44 metros, en lugar de 1,67 metros, que es el normal en España). Para ello se dispone lo siguiente: La Compañía del Norte instalará una tercera vía (existe, como es sabido, doble vía desde Barcelona a Manresa) de ancho internacional desde Barcelona a Moncada y reducirá el ancho de su vía desde Moncada a San Juan de las Abadesas. El Estado hará lo mismo en la de su propiedad Ripoll-Puigcerdá, que se cederá en arrendamiento a la citada Compañía del Norte.

Por último, se procederá inmediatamente a la construcción del trozo Puigcerdá-Bourg-Madame, que tiene una longitud de 203 kilómetros, y cuyo trazado no presenta dificultad alguna.

Como el Ferrocarril del Norte ha llegado a un acuerdo con el Metropolitano transversal para unir la estación central del Norte, con la de la Plaza de Cataluña, se instalará en el túnel del "Metro" el tercer carril y todos los trenes saldrán de la citada Plaza de Cataluña, tanto los que se dirijan a Zaragoza, como los internacionales. Se trata además de líneas electrificadas, pues, como es sabido, el Norte está terminando la electrificación de Barcelona, Manresa y San Juan de las Abadesas.

En las líneas del puerto se instalará también el tercer carril y de esta forma quedará unido con la red ferroviaria europea.

DIFICULTADES DE ESPAÑA EN EL PACTO KELLOGG

Coolidge agradecido al rey Alfonso. Gran recepción a Elcano

EL PRESIDENTE COOLIDGE AGRADECIDO AL REY ALFONSO

WASHINGTON, Agosto 3. — (UP) —El Presidente Coolidge ha enviado hoy el siguiente mensaje al Rey Alfonso de España:

"He recibido el mensaje de Vuestra Majestad y estimo altamente vuestra visita al crucero de los Estados Unidos "Detroit", durante las regatas de Santander, graciosa prueba de la amistad existente entre España y los Estados Unidos, que habéis patrocinado, y la cual el pueblo de los Estados Unidos ha estado siempre dispuesto a corresponder. Ruego a Vuestra Majestad que acepte las seguridades de mi más alta consideración y mis mejores deseos".

SE CONFIRMAN LAS DIFICULTADES PARA ESPAÑA EN EL PACTO DE KELLOGG

MADRID, Agosto 3. — (UP — Una nota oficiosa acerca del viaje del General Primo de Rivera a Paris, en relación con el Pacto de Kellogg, para proscribir la guerra, dice que "aunque se ha hablado del asunto hasta ahora oficiosamente, nada hay resuelto de manera concreta".

Esto parece confirmar la existencia de dificultades a que aludieron cables de Berlín comunicados ayer a todo el mundo.

GRAN RECEPCION AL TRASATLANTICO "ELCANO" EN N. YORK

NUEVA YORK, Agosto 3. — (UP) —El vapor "Juan Sebastián Elcano", última adición a la flota de la Compañía Trasatlántica Española, atracará al espigón de la línea, número 8, sobre el río Este, al medio día de mañana sábado, procedente de la Habana, saliendo el jueves próximo, día 9 del actual, para Cádiz y Barcelona, en su primer viaje a Nueva York a puertos de España.

Se ha preparado una gran recepción al nuevo trasatlántico español. En el acto participarán el Embajador de España, señor Padilla, y el Alcalde interino de Nueva York, Mister McKee.

Un Fumadero de Opio Sorprendido en Guanabacoa

En la calle Cadenas 22, en Guanabacoa, sorprendió el inspector Tejeda, que en unión de los detectives Amparo González y G. Cabrera y subinspector Pereda, vigilaba la casa, un fumadero de opio, deteniendo a los asiáticos José Lui, José Ge, Antonio Ley, Antonio Lee y José Wong, que fumaban opio, así como al dueño de la casa, Jos Lao.

Ocuparon cachimbas, lámparas, platillos, pomos con opio líquido, etcétera.

Ingresaron en el Vivac.

El Ingeniero Español Señor La Cierva Comenzará el Martes Día Siete la Circunvolación de Inglaterra en su Auto-Giro

PASAJEROS DE N. YORK PARA LA HABANA

NUEVA YORK, agosto 3. UP.—Entre las personas que saldrán el sábado hacia la Habana en el Orizaba, están:

Señores: C. W. Martin, señores Eugenio R. Pellet, coronel John R. Simpson, Presidente de la Cuba Cane, en compañía de los funcionarios de esta Corporación F. Gerard Smith, William Martin-Estrada y George E. Bush; L. P. Herman, señoritas A. y Florence Becker; A. B. Walters; señoritas Florence y Leonora Drummond; señoritas Grace y Margaret Stern; señores Harry Falk y señor Manuel A. Lago.

Señoritas Isabelle Peck y Virginia H. Rays, señores W. Schell, señores José García y José Cartaya.

Entre los maestros de escuela que regresan a la Habana, después de una corta estancia en los Estados Unidos, figuran:

Señor Arturo Herrarda y señoritas Inés Herrarda, Lucía Fernández, A. Borroto, Margarita González y Oliverio Larger.

ASCIENDE A 75.000 PESETAS LA APORTACION DE CASTILLA LA NUEVA PARA SU PABELLON EN SEVILLA

Ocupará una manzana completa y su costo está calculado en novecientas mil pesetas.—La descripción de lo que ha de ser este pabellón castellano, da una idea de su belleza

MADRID, agosto de 1928. (Prensa Aliada). — Ya se ha ultimado el proyecto de pabellón de Castilla la Nueva en la Exposición de Sevilla; proyecto debido a los arquitectos señores Hernández Briz—de la Diputación de Madrid—y Sánchez Arcos —de la de Toledo—. Las obras de éste comenzarán el mes próximo. Contribuirán a esta representación castellana en Sevilla, la Diputación y el Ayuntamiento madrileño y las demás Diputaciones de Castilla la Nueva. La cantidad que hasta ahora se ha anunciado por esas aportaciones es de más de 750.098 pesetas.

LAS INSTALACIONES DE CADA PROVINCIA

Las Diputaciones castellanas harán ostensible, por medio de fotos, maquetas, las mejoras que se han introducido, se realizan o se tienen en proyecto, respecto a la vida de los respectivos servicios provinciales, bien de carácter benéfico o bien de obras públicas, carreteras, etcétera.

Cuenca exhibirá los famosos tapices de Pastrana y Toledo, las riquezas que atesora y serán fácilmente transportables a la capital andaluza. Aparte de todo lo que tienda a mostrar a los visitantes la vida de Castilla, habrá como complemento, una sala dedicada a información o agencia turística, al objeto de atraer forasteros que viajen por las provincias que construyen el pabellón.

Los arquitectos han procedido al estudio del proyecto, procurando que además de dar al edificio un carácter general en armonía con el de la región, quede en su interior distribuído con la necesaria independencia para que cada provincia pueda instalar y decorar sus locales en la forma que crea más apropiada y más de acuerdo con sus características especiales.

LO QUE SERA EL PABELLON

El coste del pabellón, con todas las instalaciones se ha calculado en 900.000 pesetas. Ocupa una superficie de 1.400 metros cuadrados, o sea una manzana completa de las que se han destinado en el recinto de la Exposición para las instalaciones regionales.

Además de la oficina de turismo y de otros servicios, habrá una parte común para todas las provincias, y luego cada una de éstas dispondrá de locales de más de cien metros cuadrados. Es deseo de las Diputaciones que la Exposición resulte de gran interés artístico y turístico.

La fachada principal del edificio bordea el paseo central que unirá en la Exposición el pabellón de turismo con las galerías comerciales.

La entrada principal o puerta de Castilla está formada por cuatro "abocinados" o puertas superpuestas en la que campean los nombres y escudos de las provincias de Madrid, Toledo, Guadalajara, Cuencia y Ciudad Real. Al entrar por dicha puerta se halla en seguida la oficina de turismo y la parte desierta se ehalla en seguida lapulfatinada a salón de descanso y de reunión de Diputaciones. Hacia la derecha estará la galería central, eje del pabellón, por la que el público circulará en dirección a la puerta de Madrid. A la galería central dan los locales destinados a las diversas provincias. Con ingreso en la misma estarán, pues, las salas de la Diputación de Madrid y la del Ayuntamiento cortesano, al que se le ha reservado lugar importante.

Al edificio se procurará dar un carácter eminentemente popular y característico de las construcciones de este género en la región. Abunda en la fachada el ladrillo descubierto, y dominan temas decorativos propios de construcciones rurales.

La parte madrileña es de marcado sabor barroco en su torreón y en la puerta de Madrid, que por el orden de estilo recuerda algo, como es natural, al del antiguo Hospicio de la Corte, pero que no es, como alguien ha dicho, reproducción de la fachada del mismo. La parte de los servicios comunes es de estilo castellano más generalizado y en la torre del chapitel luminoso, a la izquierda de la puerta de entrada, hay nota y matices de remembranza toledana.

VUELA EL GRAL. SANJURJO

VALENCIA, agosto 3. (Prensa Aliada). — En un aeroplano militar salió para el aerodromo de Los Alcázres el general Sanjurjo.

Junta General en el Centro Asturiano

Anoche continuó la sesión la Junta General, del Centro Asturiano, bajo la presidencia del señor José Simón, teniendo a su derecha al señor Rogelio Caramés, Delegado del Gobierno Civil, el vice-Presidente señor Nicanor Fernández; el Secretario señor Enrique Cima; el tesorero, señor Manuel Junco, el contador señor Manuel Calvo; el vicesecretario señor Martín del Torno, el oficial señor Francisco Fernández Santa Eulalia.

Se aprobó el Informe Trimestral, la contabilidad Trimestral.

Se dió lectura a varios escritos solicitudes a la Junta General de varios socios.

Después se procedió al nombramiento de la Comisión de Glosa, compuesta de los señores José María Alvarez, José Ramón Viña, doctor Manuel González, José Antonio Martino, y Basilio Fernández Solis, la cual fué aprobada por 122 votos a favor y 65 en contra.

Después se trataron multitud de asuntos de orden general, dando por terminada la Junta General, siendo la una de la noche.

TREINTA Y CINCO MIL PESETAS ENVIA LA CAMARA DE COMERCIO ESPAÑOLA A LA C. UNIVERSITARIA

Dicha corporación enviará a la Junta Nacional del Comercio Español de Ultramar un dictamen referente a los puntos dignos de consideración al revisar los aranceles, en beneficio de Cuba

La Directiva de la Cámara de Comercio Española celebró sesión bajo la presidencia del señor Manuel Otaduy, y con asistencia de los señores Pedro Rodríguez, Ricardo Veloso, Antonio Pérez, Rosendo Vila, Bernardo Pardías, Serafín Santana y Ramón Infiesta, actuando de Secretario el señor Egaña.

Después de dar cuenta la Secretaría de varias comunicaciones de Centros Oficiales y Cámaras de Comercio del extranjero se leyó el informe presentado por la Comisión nombrada al efecto a ruegos de la Junta Nacional del Comercio Español de Ultramar sobre los puntos que pudieran tomarse en consideración al hacerse la revisión de los Aranceles Españoles, en beneficio de los productos del suelo de Cuba y de la Industria Cubana.

En atinadas consideraciones trata dicho informe en primer lugar de los do sprincipales productos de exportación de Cuba que son el Azúcar y el Tabaco y sugiere algunas observaciones que pudieran ser tenidas en cuenta para una nueva orientación de política económica sobre ambos productos. Sigue dicho informe examinando los principales artículos que pueden ser exportados por Cuba, fijando principalmente su atención sobre los dulces, siropes y refrescos, las jarcias, maderas finas y perfumería. La Cámara discutió largamente sobre varios puntos del dictamen y quedó aprobada la relación definitiva del mismo que se remitirá inmediatamente a Madrid para que la Junta Nacional del Comercio Exterior de Ultramar lo presente ante el Consejo de Economía Nacional.

Se acordó apoyar una instancia presentada por el Representante de la Sociedad Anónima José Arechavala de Cárdenas a la Comisión Técnica Arancelaria pidiendo que los sacos de algodón que vienen de los Estados Unidos impresos con el nombre de la casa para envasar el azúcar refino, sean aforados por la partida 1235 en lugar de la 114 que en la actualidad se les aplica.

A la invitación que la Comisión de Defensa Económica Nacional hace a esta Cámara para que designe un Delegado en la "Subcomisión de Puertos y Marina Mercantes" acordó la Cámara aceptar la invitación y designar a la mayor brevedad el Delegado que deba representarla.

Se dió por terminada la suscripción que había iniciado la Cámara para la creación de la Ciudad Universitaria con las 35.000 pesetas que se habían recaudado y se acordó remitirlas inmediatamente a Madrid.

Y por último se encargó al Secretario estudiara la mejor manera y forma de que la Cámara publicara una Revista de carácter económico que fuera el Organo Oficial de la Institución.

EL ELEMENTO OFICIAL Y CONSULES DE HISPANO AMERICA ASISTIERON EN UN BUQUE DE GUERRA A LA GRAN EXCURSION COLOMBINA A LA RABIDA

El Superior del Monasterio ofició en la misa conmemorando la fecha en que Colón y sus carabelas salieron con el fin de hallar un Nuevo Mundo, descubriéndose el retrato del Gobernador Alonso que impidió que se derrumbase el edificio

UN TREMENDO VENDAVAL DESENCADENADO EN EL GUADARRAMA HA OCASIONADO CONSIDERABLES DAÑOS A LA PROPIEDAD PUBLICA Y PRIVADA

Fué destruida por un incendio la fábrica de hilaturas establecida en el pueblo de Cocentaina, denominada Sopeus.

Excursión de yatistas españoles y norteamericanos hecha ayer a Guernica y Gorliz. La vuelta ciclista al país vasco

SEVILLA, agosto 3. (UP). — Hoy se celebró la excursión colombina al Monasterio de La Rábida, asistiendo a ella el elemento oficial y los cónsules de las Repúblicas americanas, que embarcaron en un buque de guerra. El superior del Monasterio, Padre León, ofició en la misa de conmemoración de la fecha en que Colón y sus carabelas salieron para el descubrimiento del Nuevo Mundo: 3 de Agosto de 1492. El acto tué solemnísimo.

En el acto de descubrirse el retrato del gobernador Alonso, que impidió que se derrumbara el monasterio, restaurándolo, pronunciaron discursos el Gobernador, el alcalde, el presidente de la Sociedad Colombina-Onubense y el presidente del Ateneo de Sevilla, que estuvo elocuentísimo, refiriéndose a la confraternidad hispano-americana.

Continuan las fiestas colombinas con extraordinaria brillantez.

CIERVA HARA EL CIRCUITO AEREO DE INGLATERRA

LONDRES, agosto 3. (Prensa Aliada). — El ingeniero español Cierva comenzará el día siete del corriente un vuelo de circunvolación por Inglaterra utilizando el autogiro de su invención. Le acompañará el piloto inglés Rawsom.

OCHO VICTIMAS DEL TRABAJO

DURANGO, agosto 3. (Prensa Aliada). — Ha ocurrido el hundimiento de uno de los pabellones del Ferrocarril vascongado produciendo la muerte de un obrero y lesiones a siete.

EL CAMBIO DE LA PESETA

MADRID, agosto, 3. (Prensa Aliada). — Los cambios de hoy, de la peseta, fueron: francos 23.85; suizos 118.25; belgas 84.85; liras 31.75; libras 29.52; dólares 6.08; marcos oro 1.145; escudos portugueses 0.27; pesos argentinos 2.54; chilenos 0.72; florines 2.45.

CONDECORACIONES FRANCESAS A ESPAÑOLES

PARIS, agosto 3. (SR). — Se ha concedido la Legión de Honor al marqués de Casa-Valdés y otras condecoraciones a distintas personalidades españolas.

BUENOS AIRES, agosto 3. (SR). En la Embajada de España celebróse una recepción en honor de los miembros argentinos honorarios de la Academia de Jurisprudencia de Madrid, pronunciando un magnífico discurso el embajador Don Ramiro de Maeztu y contestándole el señor Leopoldo Melo.

UN VENDABAL EN EL GUARDARRAMA

MADRID, agosto 3. (UP). — Hoy se ha desencadenado en la sierra un fuerte vendabal que no causo desgracias personales, aunque sí importantes daños en los edificios y en el arbolado de los pueblos vecinos. A consecuencia del temporal, los trenes estuvieron paralizados en Villalba. La fuerza del viento derribó muchos postes de los servicios telefónicos y telegráfico.

INCENDIO EN COCENTAINA

ALCOY, agosto 3. (UP). — La fábrica de hilaturas del pueblo de Cocentaina, denominada Sopeus, ha quedado destruída por un incendio.

EXCURSION DE YATISTAS

BILBAO, agosto 3. (UP). — Los yatistas norteamericanos que tomaron parte en las regatas desde Santander a Bilbao, y los españoles que participaron en las mismas, realizaron hoy un excursión a Guernica y a Gorliz, visitando las instituciones forales de Vizcaya.

Los excursionistas quedaron encantados del viaje y fueron obsequiados con una comida y un baile por el Sporting Club.

LA VUELTA CICLISTA AL PAIS VASCO

BILBAO, agosto 3. (UP). — Hoy se corrió la tercera etapa de la vuelta ciclista al país vasco, desde Pamplona, a San Sebastián, pasando por territorio francés, con una extension de 270 kilómetros.

El primero en terminar la carrera fué el francés Leducq, que recorrió la etapa en nueve horas, 47 minutos y 59 segundos. El segundo lugar correspondió a Vervaeke, también francés; el tercero a Frantz, luxemburgués, y los puestos séptimo y octavo a Montero y Canardo, españoles.

REPRESENTANTES DE 54 NACIONES ASISTIRAN AL CONGRESO DEL CANCER EN MADRID, QUE SERA IMPORTANTE

Se comprará un gramo de radium, cuyo valor es de unas seiscientas mil pesetas.—En el pabellón de investigación podrá haber hasta cien mil ratones blancos en estudio

MADRID, agosto de 1928. (Prensa Aliada). — Las Ligas contra el cáncer de España y Francia han comenzado a organizar de común acuerdo un Congreso del Cáncer que se celebrará en Madrid. Será, si no el primer Congreso internacional de esta índole, al menos el más importante de los celebrados. Han sido invitadas cincuenta y cuatro naciones y en otoño del año próximo o en la primavera de 1930 serán huéspedes de España los más notables investigadores del cáncer, que darán a conocer sus trabajos y estudiarán mancomunadamente el terrible mal. Recientemente estuvieron en París preparando el Congreso los doctores Goyanes, director del Instituto del Cáncer; el vizconde de Casa Aguilar, secretario de la Liga, y señora; el conde de Gimeno y señora y el doctor Pulido. Preside la Liga francesa el ex ministro de Higiene, M. Godert.

Hace pocos días el Gobierno ha concedido al Patronato de la Liga contra el cáncer, que funciona bajo los auspicios de la reina Victoria y dirige el doctor Goyanes, un millón de pesetas para las obras que ha emprendido en la Moncloa. El doctor Goyanes se propone dar gran actividad a las obras con objeto de que cuando se celebre el aludido Congreso esté en pleno funcionamiento el nuevo impulso que va a recibir en Madrid la lucha contra el cáncer.

Además del millón de pesetas concedido por el Gobierno se cuenta con donativos recibidos por Su Majestad la Reina. Por otra parte, la Diputación construye a sus expensas en los terrenos del Instituto un pabellón de Oncología—para enfermos de tumores—, cuyo coste se eleva a cerca del millón de pesetas. En conjunto se invertirán en las obras unos tres millones de pesetas.

El Instituto del Cáncer "Príncipe de Asturias" va a cambiar el nombre por Instituto Nacional de Oncología "Príncipe de Asturias". Constará de cuatro pabellones, uno de ellos dedicado a investigación experimental del cáncer y tumores. De treinta y tantos enfermos que ahora pueden ser hospitalizados en el Instituto, cuando se terminen las obras, la cifra se elevará a 250.

Actualmente ya realiza el Instituto importantes trabajos de investigación, tales como el estudio histológico de tumores, formación artificial de los mismos en animales por medio del alquitrán y por otros curiosos procedimientos. Pero estas investigaciones se realizarán con mayor cantidad de medios materiales. Así, por ejemplo, el número de ratones blancos—que es el animal más empleado en esta clase de investigaciones—, que ahora es de bastantes centenares, crecerá considerablemente. A ellos se destinarán seis grandes habitaciones llenas de armarios con jaulitas pequeñas. Podrá haber en experimentación—si es necesario—varias decenas de millares de ratones blancos, seguramente hasta cien mil. En ellos se estudia la herencia y la formación natural y artificial del cáncer o tumores. También se investiga en conejos.

El Instituto de Investigación, cuando se realicen las obras, podrá equipararse a los mejores de Europa.

Ahora va a ser aumentada la cantidad de "radium", hasta llegar al gramo. Un gramo de este elemento cuesta, incluídos los aparatos accesorios, 600.000 pesetas.

A los doctores Goyanes, Rodríguez Illera, Martínez Doval y Campuzano va a unirse ahora en el campo de la investigación del Instituto el doctor del Río Ortega.

Las secciones de investigación son las siguientes: Patología especial del cáncer, Anatomía patológica, Química biológica y el cáncer en los animales.

Funciona hace tiempo una sección de damas, que visita y atiende a los enfermos cancerosos en sus propios domicilios.

La Liga Española no se limita a Madrid, sino que se va extendiendo por toda España la lucha contra ese mal, ya perfectamente curable cuando se le empieza a tratar a tiempo, en las primeras fases. Recientemente se han creado Ligas en Sevilla y San Sebastián, éstas bajo el patrocinio y presidencia de la reina Cristina. También se van a fundar las de Vigo y Bilbao. Hay Ligas regionales con sede en las ciudades universitarias y Ligas locales, en las que se crean sanatorios, hospitales, etcétera.

M.E.C.D. 2016