SECCION 1ª

TIEMPO PARA HOY
Bueno, con algunas turbonadas por la tarde.

DIARIO DE LA MARINA

EDICION DE LA MAÑANA
INFORMACION CABLEGRAFICA MUNDIAL
POR NUESTROS HILOS DIRECTOS

SECCION 1ª

AÑO XCVI.—NUM. 212. Acogido a la Franquicia Postal LA HABANA, MARTES, 31 DE JULIO DE 1928.—SAN IGNACIO DE LOYOLA. El periódico más antiguo de Cuba EJEMPLAR: 5 CTS.

ICHARD BYRD ELIGE LOS PERROS PARA LLEVARLOS CON EL AL POLO

leva el aeroplano, pero odas sus esperanzas las one en ellos como me- or medio para triunfar

POR 80 CANES VAN A CANADA

Cuando todos los otros nedios fracasen, Byrd e confiará a sus perros, los que nada detiene

WASHINGTON, julio 30. (U. P.) — El comandante Richard Byr, se prepara para ir al Polo Sur por el medio s moderno de transporte, el aeroano, pero pone sus esperanzas files en la forma más antigua del ansporte polar, o sea el perro, seún se supo hoy, cuando el doctor avid E. Buckingham, veterinario Washington, recibió instruccios para que escoja los perros que an de acompañar a la expedición. El doctor Buckingham, ex decano la Universidad George Washingn, saldrá pronto para el Norte de anadá, con el fin de seleccionar henta perros. Actualmente están endo adiestrados en las montañas ancas de New Hampshire veinte erros.

La selección de esta clase de anilales se hará teniendo en cuenta fuerza, su habilidad para viajar onto y para consumir escasas raones. Los cien perros serán llevaos a bordo del buque ballenero Larsen", que se encuentra en San edro, hacia el día primero de octbre.

Cinco de los mejores perros probablemente precederán al aeroplano Byrd, a fin de que se encuentren el Polo Sur para el caso de que aparato se vea obligado a un atezaje forzoso y también por si el eroplano no pudiera remontar el re a causa del enrarecimiento de atmósfera. Los demás perros quearán en el campamento que se esblecerá sobre los hielos para utilarlos en casos de emergencia. o ara establecer bases avanzadas. odos los perros tendrán de dos a atro años, con un peso aproxima- de 75 libras.

El doctor Buckingham declaró oy que se propone seleccionar los erros en una raza mixta de perro istor y lobo.

"Son fuertes y voluntariosos, pe- difíciles de manejar a causa de tiereza y de su constante deseo lucha.

"Pueden viajar de 15 a 20 millas día sobre el hielo con cortas raones y sin cuidarse del frío. Un am de seis u ocho perros puede rar de seiscientas libras.

"Cuando todos los demás medios transporte fracasen, la expedi- ón del comandante Byrd depende de sus perros. Los temporales de ieve o las ventiscas pueden detener a un aeroplano, pero no logran ntener a un buen equipo de erros".

Temperaturas

NUEVA YORK, julio 30, (UP.) — Las temperaturas extremas registradas en diferentes ciudades durante las últimas veinticuatro horas, fueron las siguientes, en centígrados.

	Máx.	Mín.
Nueva York	24.4	16.6
Chicago	26.6	16.6
San Francisco	16.6	11.1
Los Angeles	25.5	16.6
Miami	30	21.1
Washington	26.6	14.4
París	25	
Londres	17.7	
Bruselas	20	
Mentone	30.4	
Niza	30.5	
Ostende	18.8	
Madrid	30.9	17.6
San Sebastián	26	19
Gijón	22	15
Deauville	22	11
Biarritz	25	10

TEMPERATURAS LOCALES

Durante las últimas 24 horas se han registrado en la Habana, las siguientes temperaturas en centígrados:

Máxima: 32.5.
Mínima: 24.1.
Media: 28.3.

CONVENIO DE FRANCIA CON INGLATERRA

Significa un plan para el desarme general si los demás lo aceptan

LONDRES, Julio 30.—(U.P.)—Coincidiendo con el debate sobre el pacto contra la guerra del Secretario Kellogg, sir Austen Chamberlain anunció hoy que Inglaterra ha llegado a un convenio naval con Francia, secuela de la Conferencia del Desarme, ripartita, que se celebró en Ginebra, n lograr resultados.

Chamberlain dijo que el convenio significaría un plan para el desarme general, en el caso de que las demás otencias lo acepten, agregando que a comunicarlo a las demás nacioes con poderío naval, y que espera ue lo acepten.

Fuera de esto Chamberlain no hizo ras manifestaciones, aunque dijo ue en breve ampliará sus planes sore el asunto.

DESDE EL YANKEE STADIUM DE N. Y.

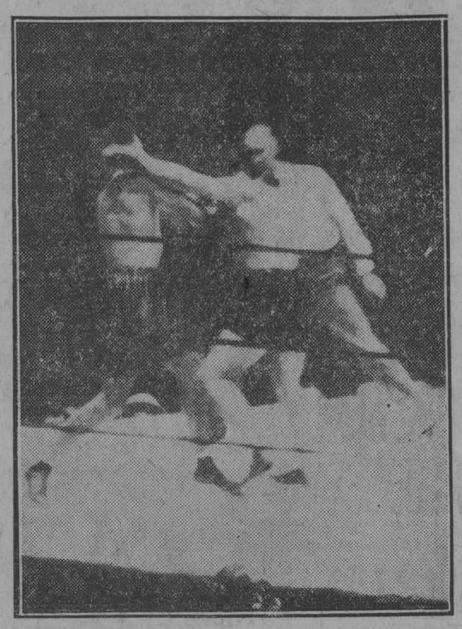

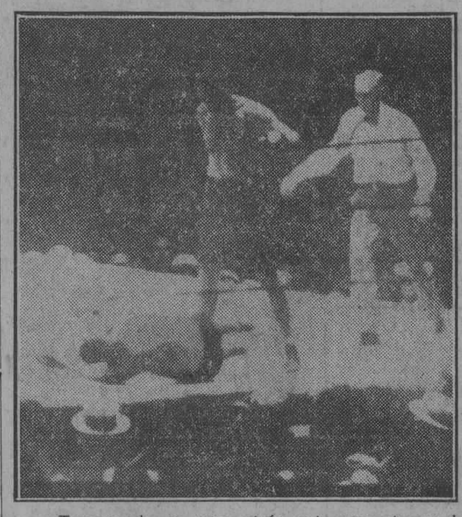

—Tunney, da un paso atrás ante una ataque de Heeney dirigido al rostro, en el primer episodio del encuentro por el campeonato mundial de peso completo.

—La segunda fotografía muestra el "final" de la escena.

(Véanse en las páginas 15, 16 y 17 (Sports) artículos y noticias relacionadas con este asunto).

Perez Beato se Opuso a Que Fuera Quitado el Escudo Español de la Puerta del Municipio

Los Dres. Jústiz y Campos defendieron la tesis del gran historiador cubano, pero fué echada abajo por seis votos

Se reunió ayer la Comisión de elementos de esta municipalidad que entiende en la restitución de los antiguos nombres de nuestras calles y otros antecedentes sobre la Habana antigua.

Asistieron los señores Jústiz, Morales, Centurión, Camps, Pérez Beato, Longa, Lugo Viña, Napoleón Gálvez, Ezequiel García, Evelio Govantes, Javier de Acevedo y Roig. Presidió el señor Govantes.

Por el jefe del despacho, señor Ximeno, se leyó el acta de la sesión anterior que fué aprobada y las siguientes proposiciones: del señor Camps, reglamentando el nombre de las calles y del señor Jústiz, pidiendo que se esperase hasta el tres de septiembre a que volviese el doctor Iraizós para tomar acuerdo sobre la proposición del doctor Beato, relacionada con la placa colocada en Oficios 76.

El señor Jústiz entregó una explicación del doctor Francisco de Paula Coronado, donde se dice que la Secretaría de Obras Públicas no copió la inscripción que él entregó para ser fijada en la lápida que se colocó en el garitón del Santo Angel, que es la siguiente: "Baluarte y garitón del Santo Angel, resto de las antiguas murallas que circuían la Habana, las cuales empezaron a construirse en 1667, se terminaron en 1740 y fueron derribadas en 1863".

Se pone a discusión la proposición del doctor Ezequiel García sobre el escudo español que está en la puerta de honor del Palacio Municipal. Los doctores Jústiz y Camps presentaron mociones incidentales oponiéndose a la del doctor García.

El doctor García Enseñat pronunció un magnífico discurso defendiendo su tesis, siendo rebatida por los doctores Jústiz, Camps y Pérez Beato.

El señor Lugo Viña presenta una enmienda pidiendo que el escudo actual pase a un lugar en el interior del Palacio Municipal y se ponga en la puerta principal con una inscripción el que está por Obispo.

El señor Roig pide la palabra para decir que está completamente de acuerdo con el doctor Ezequiel García.

El señor Napoleón Gálvez está completamente de acuerdo con el doctor Roig.

Por seis votos contra tres se acordó quitar el escudo.

Y por unanimidad se acordó aprobar la moción del señor Lugo Viña.

El doctor Pérez Beato se opuso a este cambio.

Nobile Quiere Conocer la Opinión de Alemania

BERLIN, julio 30. SR.—El vagón especial donde viaja el general Nobile y sus compañeros ha seguido por la ruta desde Warnemuende por Ludwigslust, Stendal y Halle para evitar pasar por esta capital.

No obstante, el representante del "Aneendblatt" logró burlar la vigilancia de los empleados que debían impedir el acceso al departamento de Nobile y conversar largamente con el infortunado jefe de la expedición del "Italia". Dice el periodista que Nobile hace la impresión de una persona abatida, pero muy interesado por conocer la opinión alemana de su fracaso y por desvirtuar ciertas versiones corrientes. Dice el repórter que alrededor del general Nobile reinaba un ambiente muy frío hasta tal grado que éste se negó a dejarse fotografiar junto a sus compañeros.

FUE LESIONADO DE GRAVEDAD AL SER AGREDIDO EL SEÑOR B. SAGARO

El hecho ocurrió en la esquina de San Lázaro-Campanario anteayer, a las diez

EL CERTIFICADO LLEGA ATRASADO

En él se consigna que se asistió de heridas menos graves al ex congresista oriental

Anoche, a las once tuvo conocimiento la Quinta Estación de Policía, de un suceso ocurrido hacía más de 24 horas. En acta levantada por el teniente Alberto Pérez, de guardia anoche en la referida Estación, se consigna que se había recibido un certificado médico expedido por el doctor Chappoten, de guardia anteanoche en el segundo centro de socorros, en el cual el aludido facultativo, da cuenta de haber asistido de una contusión en la región frontal y de otras diseminadas por el cuerpo, a Bartolomé Sagaró y Benítez, natural de Santiago de Cuba, de 55 años de edad, propietario y vecino de Industria número 86, agregando que dichas lesiones son de pronósticco menos graves.

Según manifestaciones del señor Sagaró, sufrió las lesiones de que fué asistido, anteanoche, minutos antes de las diez, encontrándose en San Lázaro y Campanario. Asegura que inesperadamente sintió un golpe en la cabeza, que debe haberlo privado del conocimiento, pues el único hecho que recuerda, después de haber recibido el golpe, es la cura que se le practicó en el expresado centro de socorros.

Como se habrá advertido sin duda, se trata del ex-Representante Bartolomé Sagaró, de sobra conocido por sus actividades políticas durante estos últimos años.

La policía no tuvo conocimiento del suceso por el Centro de Socorros. La supo, casualmente, por una llamada telefónica de una persona que se interesaba por saber lo ocurrido.

AUTOMOVILES CIRCULADOS

Relación de los automóviles circulados por la Policía hasta las 10 de la noche:

Autos chapas: 5971, 33826, 11875, 5381, 15400, 17632.

Omnibus: 5 de Habana-Cojímar; 40214 de La Americana. 40891, de Habana-Cojímar; 39 de La Especial; 30 de La Zenaida.

Cuña: 545.

GRAN EXITO DE UNA PELICULA DE COLOR NATURAL

Edison, que estaba en la exhibición primera, se mostró muy complacido

ROCHESTER, Estado de Nueva York, julio 30. (U. P.. — En una exhibición privada ofrecida esta noche en la residencia de George Eastman, el multimillonario de la fotografía, se aplaudió la película en colores naturales por un nuevo y sencillo procedimiento, para uso en el hogar. Estaban presentes numerosas personas distinguidas, inventores y hombres de ciencia.

Thomas A. Edison, quien presenció la exhibición, estaba entre entre los que calificaron el nuevo progreso de la industria, como uno de los más importantes, agregando que estuvo haciendo experimentos sobre lo mismo, por cuenta propia.

Las películas directas en colores naturales tiene ciertas limitaciones que hay que resolver. No se puede hacer films duplicados por el método, y por el momento éste no puede ser práctico, desde el punto de vista comercial. El adelanto tiene más bien valor en el campo amateur, por el bajo costo de la película y la facilidad con que se la hace.

El film se colora mediante un prisma, que disuelve la luz en los rayos que la componen. Hasta ahora las películas en colores obtenían estos mediante sistemas artificiales.

Hiram Percy Maxim, presidente de la Liga de Amateurs del Cinema, es un entusiasta del invento. Otros que elogiaron el nuevo triunfo de la ciencia industrial, son el doctor C. E. Mees, director de los Laboratorios Eastman; el mayor general Haborl, presidente de la Corporación de Radio de América; y Owen Young, presidente de la Junta de Directores de la General Electric Company.

LA POLICIA DE MEJICO SEÑALA A LOS AUTORES INTELECTUALES DEL ASESINATO DEL PRESIDENTE ELECTO DE LA REPUBLICA, GRAL. OBREGON

De la confesión hecha por el criminal Toral se deduce que él cree que el general Alvaro Obregón era el "autor intelectual" de todas las dificultades por que atraviesa México y que el Presidente Calles fué solo su instrumento

LA POLICIA DICE QUE LAS BOMBAS EMPLEADAS EN EL ATENTADO CONTRA LA CAMARA FUERON CONFECCIONADAS ¡EN UN CONVENTO DE MONJAS!

La fecha en que ha de efectuarse el juicio contra León Toral no ha sido señalada todavía, pero ayer noche fué el preso entregado oficialmente a la autoridad civil. La confesión hecha por Toral, según la describe la policía

CIUDAD MEXICO, Julio 30. (U. P.)—La jefatura de policía ha agregado nuevos detalles a las primeras confesiones del asesino de Obregón de que dió esta mañana una breve nota.

Toral cree, según su confesión, que Obregón era el "autor intelectual" de todas las dificultades mexicanas y que el Presidente Elías Calles fué su instrumento, por lo que decidió matar a Obregón.

"Obregón era un hombre bueno en el fondo,—dijo León Toral.—Espero que Dios le haya perdonado. Mis intenciones eran buenas. Yo no trataba salvarme. Pero si he cometido un gran crimen, Dios me perdonará también".

TORAL CONFIESA FIRME Y SERENO

León Toral se mantuvo firme y activo ante los 25 periodistas que escucharon la lectura de su confesión, durante la cual permaneció en pie tras el escritorio del jefe de policía, señor Ríos Zertucha. Una barba de dos semanas cubría su rostro de líneas angulosas. Habló siempre claramente y sin miedo aparente.

La policía dice que ha encontrado notas taquigráficas en los bolsillos de León, revelando que este esperaba "ser muerto a tiros inmediatamente". En las mismas notas también se dice que "ojalá me coman vivo, me proclamen asesino y me ejecuten".

Otras notas expresan:

"Martes: Confesión con el Padre Jiménez. ¿Qué haré? ¿Mataré a Obregón? Ver a Jiménez. Decir adiós a la familia. Hacer que mi hermano me sustituya. A Manuel y Jorge, enviarlos lejos".

LA COMISION DEL CRIMEN

La mención de "Manuel" parece una referencia a Manuel Trejo, que dió a León Toral el arma con que éste mató a Obregón. Trejo y Carlos Castro fueron acusados hace nueses de haber lanzado una bomba a la Cámara de Diputados mexicana. La otra mención parece referirse a Jorge Gallardo, que visitó con Toral un convento no hace mucho.

El sacerdote Jiménez llevó a León Toral a la casa de un amigo, en la que el joven pasó la noche. El martes, día del asesinato, León Toral recibió la comunión y oyó misa antes de dirigirse a casa del Presidente electo, al mediodía.

Allí vió cuando el automóvil de Obregón salía en dirección a Santo Angel, y le siguió en otro auto. Después de ver al general entrar en el comedor de la Bombilla, León Toral hizo lo mismo, y en un rincón alejado quitó el seguro a la pistola. Inmediatamente, sin perder tiempo, hizo los dibujos que le iban a servir de pretexto para aproximarse a Obregón, lo que logró sin dificultad. Y sin dificultad disparó cinco balas en el cuerpo del presidente electo.

UN CONVENTO DE MONJAS, FABRICA DE BOMBAS SEGUN LA POLICIA

La policía, apoyándose en que Trejo dió a León Toral un arma de fuego, alega que hay otras personas que indujeron al crimen a aquel, pero las relaciones entre el matador de Obregón y esas personas desconocidas no han sido aclaradas.

Además de las dieciseis monjas, fueron detenidos varios parientes de León Toral, como también Trejo.

La Policía afirma que las dos bombas empleadas contra la Cámara de Diputados fueron hechas en el convento de las monjas detenidas, donde también estuvo escondido varias semanas Trejo, después del atentado.

La fecha del juicio de León Toral no ha sido fijada aún, pero esta noche fué entregado oficialmente el preso a las autoridades civiles.

BATALLA CAMPAL ENTRE CUBANOS Y JAMAIQUINOS EN "CUATRO LUGARES" RESULTANDO VARIOS HERIDOS GRAVES

Dos de los contendientes resultaron a consecuencias de la refriega gravemente heridos a machetazos y puñaladas y un jamaiquino con una grave herida de arma de fuego

(Por telégrafo)

CHAPARRA, Julio 30.—DIARIO. Habana. — En horas de la madrugada de hoy, llegaron a ésta dos individuos, que dijeron nombrarse Salvador Hernández Pérez y Armando Pintado Santiesteban. El primero con varios machetazos diseminados por el cuerpo y el Pintado, con tres puñaladas. A las cinco de la mañana, el Cabo de la Guardia Rural y dos soldados conduieron a los jamaiquinos José Scutlebary, presentando éste una herida de arma de fuego en el pecho.

El Juez de Instrucción, doctor Cifuentes y el Secretario Negrete, se personaron en el Hospital de Zona y tomaron declaración a los heridos, los que habían sostenido una batalla campal en el lugar conocido por "Cuatro Lugares", entre cubanos y jamaiquinos. Estos quedaron detenidos. Con motivo de esos sucesos, se harán algunas detenciones de personas comprometidas en los mismos. — Especial.

EL ANIVERSARIO DE BISMARCK

BERLIN, julio 30, (S. R.)— Muchos de los diarios y principalmente los nacionalistas dedican hoy en sus páginas principales artículos recordando encomiásticamente la memoria del que fué Canciller de Hierro y fundador del Imperio Alemán Príncipe Bismarck, de cuyo fallecimiento hace hoy fecha.

UN DEPORTISTA HA FALLECIDO POR ENVENENAMIENTO

Titulesco ha renunciado a su puesto del gabinete y se cree irá a Londres

MONTPELLIER, julio 30. (S. R.) — El conocido deportista danés Ingeniero Jensen, que fué campeón del lanzamiento del disco en las últimas Olimpíadas, apareció muerto en su residencia, comprobándose por la diligencia de autopsia que falleció por un envenenamiento.

TITULESCO RENUNCIA SU PUESTO EN EL GABINETE

BUCAREST, julio 30. (S. R.) — M. Titulesco ha renunciado la cartera de Estado en el Gabinete, en el que será reemplazado por M. Argentoianu. Corren rumores de que asumirá nuevamente la representación de Rumania en Londres.

D. COSTES Y LEBRIX VAN A ATRAVESAR EL ATLANTICO

Tripularán un avión de construcción francesa, cuyas características han de causar asombro

HENRY MILLER, WASH. D.C.

Dieudonne Coste

PARIS, julio 30. (S. R.) Han comenzado las pruebas del avión con que los pilotos Costes y Lebrix intentarán próximamente el salto trasatlántico. Aunque se guardan precauciones para mantener el secreto de esta empresa, se ha podido saber que tripularán una máquina de construcción francesa, cuyas características producirán asombro cuando se hagan públicas.

SE HA SUSPENDIDO DEFINITIVAMENTE EL VUELO DE DEL PRETE Y FERRARIN

Al Intentar Elevarse Hoy Por Buenos Aires Sufrió Averías el Hidroplano

NATAL, Brazil, Julio 30. UP.— El aeroplano italiano "Savoia 64" en que Arturo Ferrarin y Carlo Del Prete batieron el record de distancia volando desde Roma al Brasil, sin escalas, descendió pesadamente y chocó con tierra al intentar los aviadores partir esta mañana.

El aeroplano recibió tan graves averías que no se cree posible que puedan ser reparadas inmediatamente, por lo cual fué llevado a bordo de un buque, mientras los aviadores esperan nuevas órdenes de Roma, que se cree serán la suspensión definitiva de la continuación del vuelo. Créese que ya tienen la decisión en su poder, confirmándolo el hecho de haber embarcado el hidroplano.

Durante los pasados días, se hicieron varios vanos intentos por parte de Ferrarin y Del Prete, para continuar el vuelo a Río Janeiro y Buenos Aires. Ayer trataron nuevamente los aviadores de hacerse al aire, no lográndolo, debido al mal funcionamiento del motor.

FERRARIN

DEL PRETE

EN NUREMBERG SILBARON AYER RUIDOSAMENTE A UMBERTO NOBILE

Es esta la primera manifestación de desagrado que se ha llevado a cabo contra el general U. Nobile a su paso para Italia desde el Polo

NUREMBERG, Alemania, julio 30. UP.—Un gentío inmenso, que se congregó en la estación ferroviaria de esta ciudad, silbó hoy estrepitosamente al general Nobile y a sus compañeros cuando pasaron por esta ciudad en viaje de Copenhague a Milán.

Esta es la primera manifestación de hostilidad claramente expresada, registrada durante el viaje de los exploradores italianos. Los miembros de la colonia italiana habían proyectado recibir a sus compatriotas, pero sus deseos se vieron frustrados por la actitud del pueblo.

ALEMANIA NO DISPENSA CORDIALIDAD A NOBILE Y SUS TRIPULANTES

BERLIN, julio 30. UP.—Disgustados y cansados del largo viaje, el general Umberto Nobile y el puñado de hombres rescatados de los hielos polares cruzaban esta noche a gran velocidad el continente europeo en dirección a Roma.

El recibimiento de que han sido objeto hoy los italianos a su paso por Alemania, ha resultado completamente distinto de la entusiasta despedida que recibieron en Copenhague el domingo, en que Nobile profundamente conmovido, distribuyó flores entre la gente que le ovacionaba. Débese esto al ambiente hostil que ha creado aquí el fascismo.

Se reunieron curiosas muchedumbres en las distintas estaciones situadas a lo largo de la ruta, no obstante los esfuerzos que realizaron los funcionarios de los ferrocarriles alemanes por mantener en secreto los detalles del viaje. Algunas de las estaciones estaban guardadas por numerosos miembros de la policía, que avisaban a los curiosos la conveniencia de no acercarse al andén durante la breve parada del tren. Créese que las autoridades abrigaban el temor de que el pueblo llevara a cabo manifestaciones de hostilidad.

Cuando el tren partió de Halle para Munich, uno de los curiosos preguntó a gritos: "¿Dónde está Malgrem?" dando lugar la pregunta a tal protesta contra Nobile que apagó los ruidos del convoy.

El general Nobile permaneció en la ventanilla de su coche observando el transbordo del coche a otro tren. Parecía nervioso. Más tarde, se acercó a la escalera del coche, pero uno de los policías le prohibió que descendiera.

El público que esperaba el paso del tren en otras estaciones no logró ver al General, debido a que las cortinillas del coche se habían bajado previamente.

El corresponsal especial del periódico "Achtur Abendblatt", anuncia haber logrado subir al tren en Warnemoende, y celebrado una entrevista con el general Nobile, el cual, según dicho periodista, ofrece el aspecto de un hombre muy enfermo.

Díjole el general Nobile que "la mayoría de los relatos de la expedición no son congruentes con los hechos", agregando que no sabe que muchos de los informes del vuelo se hubieran trasmitido por telegrafía inalámbrica desde el "Cittá di Milano".

Contestando a la pregunta del corresponsal de por qué había consentido ser el primero en salvarse, Nobile dijo que sus compañeros, por razones de peso, habían insistido en que así fuera.

"Quien no haya participado en la expedición durante todas sus fases no está autorizado para emitir juicio", manifestó Nobile.

Niega que Mussolini haya ordenado a los tripulantes del "Italia" que se abstengan de hacer declaraciones sobre la aventura. "Lo que ha expresado el Duce es simplemente su deseo de evitar toda charlatanería por parte de la tripulación".

El profesor F. Behounek, meteorólogo checoeslovaco de la expedición del "Italia", llegó hoy a esta capital en viaje a Praga, acompañado de su hermana y de su novia. Se propone seguir viaje a Praga mañana.

Se espera que Nobile y sus compañeros lleguen a Milán mañana y a Roma el miércoles. Aunque se sabe que las autoridades italianas tienen el propósito de no organizar ninguna recepción por los exploradores, se considera probable que el pueblo romano testimonie su consideración a los exploradores.

LOS ITALIANOS DE MUNICH SALUDAN A NOBILE

MUNICH, Alemania, julio 30. UP.—Centenares de italianos, con el Cónsul General de Italia a la cabeza, saludaron en esta ciudad hoy por la noche al general Umberto Nobile, al llegar su tren a la estación central. Nobile se asomó a una ventanilla, recibió un ramillete de flores y dió las gracias a sus compatriotas. El tren llegará a la frontera italiana a las seis de la mañana del martes.

EL PRESIDENTE ESTUDIARA LAS NECESIDADES DE CADA POBLACION

Su próxima excursión tendrá, además de la propaganda política, esta loable finalidad

LOS DECRETOS POR SANCIONAR

Villena y Barceló no pudieron ver al Jefe del Estado. Tranquilo el día en Palacio, ayer

Ayer fué día de poca actividad en Palacio. Las fiestas de la playa de Varadero llevaron a todos, del Presidente para abajo, el natural cansancio. Día de sol y de ajetreo; calor, viaje por mar, baile, regatas, saludos, abrazos... Mucha actividad. Escaso reposo... Y todo ello sazonado con mucho de política... Senadores, Representantes, Secretarios de Despacho dieron escolta al Primer Magistrado de la Nación, en su viaje del domingo a la Playa Azul de Varadero. No era solo el Jefe de la Nación, también estaba allí el Vice-Presidente, Don Carlos de La Rosa, barba blanca y señorial... Tratándose de algo de la provincia de Matanzas, Don Carlos no podía faltar... Don Carlos es a Matanzas lo que el General Machado es a Santa Clara, por eso Matanzas ama a Don Carlos.

LA EXCURSION-PROPAGANDA POLITICA

Anunciada para el mes de septiembre, será aprovechada por el General Machado — según nos asegura persona conocedora de los asuntos palaciegos — para tener un conocimiento exacto de las necesidades sentidas por cada población que él visite, y dejar así un grato recuerdo de su paso por las mismas.

A LAS OCHO...

de la mañana de ayer llega a Palacio el Primer Magistrado, y se instala en su Despacho del tercer piso. Allí recibe al Teniente Coronel Perdomo, Jefe de la Policía Nacional; y al General Herrera, Jefe del Ejército.

TAMBIEN LOS SECRETARIOS...

de Justicia, Sanidad y Gobernación—doctores Barraqué y Fernández y General Delgado—fueron recibidos por el General Machado, a quien hicieron entrega de varios decretos relacionados con las Secretarías antes mencionadas, y los cuales quedaron en poder del Ejecutivo para su estudio. Y

UNA HORA DESPUES...

el Jefe del Estado se retira a sus habitaciones particulares, para descansar un tanto de las fatigas del viaje...

EL SR. MALDONADO...

Encargado de los Negocios de la Embajada de España en Cuba, llega y trata de entrevistarse con el Secretario de la Presidencia. Y lo logra. El doctor Viriato Gutiérrez y él tratan de un asunto de palpitante actualidad. No puede ser otro que

EL VIAJE DE FRANCO...

Comandante del Ejército español, a bordo del "Numancia"... El diplomático aludido nos declara que no recibió más noticia oficial referente a ese asunto, que aquella en que se le anuncia la posible arribada a nuestras playas del "As" de la aviación española el día cinco del próximo agosto; pero esta noticia tiene dos semanas de edad... es decir, en poder del señor Maldonado.

BARCELO...

Gobernador por Oriente, figuraba ayer entre los aspirantes a entrevistarse con el Presidente... Pero no le fué posible. Por eso hoy volverá a Palacio para conseguir su propósito...

VILLENA...

Gobernador por Camagüey, tampoco pudo ver al General Machado... Y, como Barceló, volverá hoy... Y pedirá diversas obras públicas para su provincia.

NO DEJABAN TRABAJAR

Teniendo esto en cuenta, el Teniente Obdulio Herrera, caballeroso Jefe de la policía palatina, ha dado órdenes prohibiendo el acceso al Salón de Reporters a todas aquellas personas que sean ajenas al mismo. Los reporters han dado las gracias al pundonoroso militar.

CENTENARES DE TELEGRAMAS Y CABLEGRAMAS...

han llegado a Palacio, desde la tarde del sábado en que fué proclamado el General-Presidente, Candidato Unico por los tres Partidos Políticos. Ellos son emisarios de adhesión y simpatía al Jefe del Estado. ¿Cuántos se habrán recibido?... Hasta la mañana de ayer, más de dos mil, según nos informan...

TRES, QUE SON MAYORES

Los Alcaldes de San José de las Lajas, Guanabacoa y Batabanó, pertenecientes a la Asociación de Alcaldes Liberales de Términos de la Provincia de la Habana, quisieron ver ayer al doctor Viriato Gutiérrez, el hombre de la mirada baja y el rostro enigmático... Pero... volverán hoy. Ayer, para los Alcaldes mencionados, el Secretario de la Presidencia resultó invisible.

SERVICIO AEREO INTERNACIONAL

El aeroplano correo "Gral. Machado" llegó ayer al Campamento de Columbia a las 10.08 a. m., procedente de Key West, conduciendo 27 sacas de correspondencia con un peso de 1.293 libras y un total de 77.580 cartas.

M.E.C.D. 2016

ADQUIRIDO POR LA CANCILLERIA CUBANA EL FAMOSO PALACIO DE VON SCHRODER, CON EL OBJETO DE DEDICARLO A EMBAJADA DE CUBA

Este magnífico edificio se encuentra situado en la gran Avenida de Tacubaya, en pleno paseo de Chapultepec, y es considerado, en importancia, el segundo inmueble de la Ciudad de los Palacios

EL DR. CARLOS MIGUEL DE CESPEDES DE ACUERDO CON EL PRESIDENTE Y CON LA INTERVENCION DEL DR. MIGUEL A. CAMPA, CERRARON EL TRATO, AYER

Costó la suma de 105.000 dollares, dando 60,000 pesos de entrada y el resto se pagará en los sucesivos Presupuestos de Estado. Falleció el Cónsul Honorario de Cuba en Areziba, Puerto Rico

Uno de los planes que piensa desarrollar la Secretaría de Estado con más ahinco, es el que concierne a la dotación a ese departamento de edificios en el extranjero con el objeto de alojar a las Embajadas y a las Legaciones de Cuba.

Ultimamente se trató durante largo tiempo sobre la compra de un hermoso edificio en la capital de los Estados Unidos Mexicanos, hasta que ayer se cerró el trato entre el comprador y el vendedor.

El doctor Carlos Miguel de Céspedes, Secretario de Obras Públicas, de acuerdo con el Presidente de la República, General Machado y con la intervención del Subsecretario de Estado, doctor Miguel Angel Campa, cerró definitivamente el contrato de compra del palacio del súbdito alemán Von Schroder, que se encuentra situado en la gran avenida de Tacubaya en pleno paseo de Chapultepec.

Este inmueble es uno de los más bellos de la ciudad, considerándose que después de la famosa casa de Parada es la más lujosa y mejor dotada de la ciudad de México que tiene fama en el mundo por sus palacios particulares.

El citado palacio de Von Schroder tiene tres plantas, está espléndidamente amueblado y se encuentra circundado por bellos y extensos jardines, courts de tennis y campos de sports, magníficas caballerizas y amplísimos garages, éstos últimos, tan grandes y cómodos, que en la actualidad el consulado de Cuba ocupa esas dependencias de la casa.

La negociación fué cerrada en la suma de 105,000 dollars pagaderos en la siguiente forma: 60,000 pesos al contado que pagará el Gobierno de Cuba del Fondo Especial de Obras Públicas y el resto, hasta cubrir los ciento cinco mil pesos, pagaderos en los sucesivos presupuestos de la Secretaría de Estado.

El potentado alemán, personaje muy conocido y apreciado en la ciudad de México, residió en esa gran capital durante muchos años. Desde hace algún tiempo Von Schroder reside en Alemania, y ahora se encuentra en la Habana de paso para México donde va con el objeto de liquidar todas sus propiedades que son extensísimas en inmuebles de todas clases.

Las negociaciones que efectuó el Gobierno de Cuba para adquirir dicha propiedad se hicieron directamente con el interesado aquí en la Habana, no habiendo intervenido en el negocio corredor o agente alguno.

La Secretaría de Estaod ha empezado pues, a desarrollar su vasto plan de adquirir edificios para sus legaciones. Ya tiene el primero que es quizá uno de los más lujosos palacios dedicados a ese objeto.

FALLECIDO UN VIEJO SERVIDOR DE CUBA

El señor Fernando Alemán y Valle, Cónsul Honorario, en Areziba, Puerto Rico, que fungía con el cargo de Cónsul de Cuba en esa ciudad desde el año de 1904, falleció en el día de ayer.

La noticia fué recibida cablegráficamente en la Cancillería causando la natural sorpresa y pena.

El señor Fernando Alemán y Vallé fué un desinteresado funcionario que durante muchos años sirvió de manera dignísima a los intereses cubanos en Puerto Rico con todo el beneplácito de la Cancillería.

DR. PULGARON
Manzana de Gómez 465
Teléfono A-1862
PRIMERA Y SEGUNDA ENSEÑANZA, ENSEÑANZA SUPERIOR Y LATIN
Visitas y Avisos: de 5 a 7.

DR HERNANDO SEGUI
GARGANTA, NARIZ Y OIDOS
Prado, 38; de 12 a 3

Dr Gonzalo Pedroso
CIRUJANO DEL HOSPITAL MUNICIPAL DE EMERGENCIA
Especialista en Vías Urinarias y Enfermedades Venéreas. Cistoscopia y cateterismo de los uréteres. Cirujía de Vías Urinarias. Consultas de 10 a 12 y de 2 a 5 p. m., en la calle Avenida de la República 254 — E-15 Indf. 1 Enero.

VEANOS, SI PUEDE; SI NO VENGA A PODER VERNOS
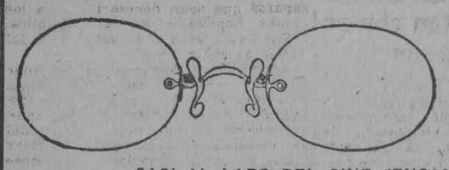
Optica ARGOS
Neptuno 23
CASI AL LADO DEL CINE "ENCANTO"
TELEFONO M-6536
E-1534 23 Julio

¿SE EMBARCA USTED?
NOSOTROS TENEMOS EL EQUIPAJE QUE PUEDE NECESITAR

BAULES, MALETAS, MALETINES Y CARTERAS
Maletines Especiales para Médicos y Comadronas
PELETERIA "BROADWAY"
BELASCOAIN Y ZANJA.—TELEFONO M-5874

Casos y Cosas

TODO ESTA JUSTIFICADO

Ya empezó a tumbar el Prado
Carlos Miguel, con el hacha
demoledora e implacable
que le ha dado justa fama.
Dicen que va a convertirlo
en una avenida magna
que no tendrá paralelo,
para orgullo de la Habana.
Al propio tiempo, la Cárcel
ha sido desalojada;
y despues que se llevaron
los presos que en ella estaban,
ha causado un miedo horrible.
ver más de un millón de ratas
que han salido de sus cuevas
todas a un tiempo, y que a falta
de otra comida, el archivo
se comerán, si no mandan
unas cuantas ratoneras
pronto, para darles caza.
Tal cosa, casos lectores
extrañexa no me causa
por que en la Cárcel, es justo
ynatural que haya ratas.
Y en cuanto a lo de que ahora
hayan salido en manadas,
tampoco debe extrañarnos,
porque si bien se repara,
se verá que La gran vía
en que Céspedes trabaja
es también una zarzuela
en donde salían ratas.

Sergio ACEBAL.

HURTO

Rosa Plasencia Bencomo, vecina de San José número 82, dió cuenta que dejó al cuidado de su casa a un tal Mamerto, mientras ella se mudaba para otro lugar, y aprovechándose de esta circunstancia, le sustrajo un pantalón de franela, valorado en 13 pesos.

DOS ENTIDADES ESPAÑOLAS HAN OFRECIDO UN EMPRESTITO A LA REPUBLICA URUGUAYA Y ADEMAS LAS CONSTRUCCIONES NAVALES

Por otra parte también España ha hecho ofertas al gobierno de Chile para participación en las construcciones navales que dicha república ha decidido y el embajador chileno dijo que su gobierno no deja de estudiar la oferta de España

LOS CRIADORES DE TOROS HAN SOLICITADO DEL GOBIERNO QUE SE RESTABLEZCA EL USO DE BANDERILLAS DE FUEGO EN LAS CORRIDAS

Un hidroavión español tripulado por dos capitanes, un teniente y un radiotelegrafista, cayó al mar con averías siendo recogidos todos por un vapor alemán que vió los cohetes lanzados por los náufragos, llevándolos a Melilla

MADRID, Julio, 30. (Prensa Aliada).—Interrogado el ministro plenipotenciario del Uruguay en Madrid, acerca del nuevo plan de construcciones navales en dicha República, el señor Fernández Medina dijo que, aparte de las noticias cablegrafiadas desde Montevideoü puede comunicar que en la Legación de Madrid se han recibido dos ofertas de entidades españolas que están dispuestas a facilitar un empréstito y además a encargarse de las construcciones navales.

El proyecto comprende un buque explorador, dos cruceros exploradores, tres destroyers, una escuadrilla de hidroplanos de bombardeo y de caza, construcción de un "docks" y astilleros para reparar buques de la escuadra, fabricar pequeñas embarcaciones y otras obras marítimas. El presupuesto total del plan asciende a seis mil millones de pesos.

Se sabe además que el Gobierno español ha manifestado que está dispuesto a facilitar la cooperación al plan uruguayo, cosa que ya tiene precedente en la venta y concesión de un empréstito a la Argentina.

Por otra parte, también se han hecho ofertas a Chile para la participación de España en las nuevas construcciones navales que dicha República ha decidido, habiendo manifestado el embajador chileno, señor Rodríguez Mendoza, que el Gobierno del general Ibáñez no deja de estudiar la oferta española.

LOS CRIADORES DE TOROS PIDEN LA VUELTA DE LAS BANDERILLAS DE FUEGO

MADRID, Julio, 30. (Prensa Aliada).—El presidente de la Unión de Criadores de Toros de lidia, con la Junta directiva ha visitado al ministro de la Gobernación para interesar el restablecimiento de las banderillas de fuego en las corridas de toros y novillos.

Fundan su petición en que los toros que, por sus condiciones, no tomen las puyas reglamentarias y que, por lo tanto, no hayan sido suficientemente castigados, suponen un peligro para los lidiadores y un perjuicio para la lidia, que se evita con banderillas de fuego.

Colocando cuatro pares de banderillas frías se consigue menos eficacia, y en ocasiones esto es contraproducente, ya que suele empeorar las condiciones del toro.

Considera también la Junta que en la supresión de las capeas ha debído distinguirse entre aquéllas donde se corren toros ya toreados y las de novillos y vaquillas no toreados, cuyo riesgo es muy remoto.

También interesaron la revocación de la última Real orden relativa a que puedan celebrar únicamente corridas de toros sin picadores en las plazas de diámetro corto, precisamente porque allí los toros pesan más y necesitan un mayor castigo.

La suerte de varas es necesaria, y el motivo por el cual los ganaderos se muestran más escrupulosos en la selección de sus razas.

CAE AL MAR UN HIDRO Y LO SALVA UN VAPOR ALEMAN

MELILLA, Julio, 30. (Prensa Aliada).— Un hidroavión español, Dornier, número 6, tripulado por el capitán Cañete, por el teniente Taulet, por el capitán de corbeta Quesada, por un radiotelegrafista y por un soldado, sufrió una avería en el motor, teniendo necesidad de amarar a 60 millas de la costa española.

Los aviadores se dirigían a Los Alcázares, para recoger material de aviación.

Como las llamadas radiotelegráficas no pudieron ser recogidas, los aviadores lanzaron algunos cohetes luminosos, que fueron vistos por el buque alemán "Olimpo", el cual lanzó al agua una lancha y recogió a los tripulantes del hidro, trasladándolos a Melilla, a donde remolcó el aparato.

Los aviadores pedirán una recompensa para los marinos alemanes.

EL ATENEO DE VIGO

VIGO, Julio, 30. (UP.).—Una comisión de la Junta directiva del Ateneo de Vigo ha visitado al profesor argentino León Suárez, a bordo del vapor "Massilia", para entregarle un pergamino dibujado por el artista Avilés Martín Echegaray, con nombramiento de presidente honorario del citado Ateneo.

En el mismo buque ha embarcado con destino a Río Janeiro la compañía de revistas de Eulogia Velasco, para realizar una excursión por Brasil.

COMPOSTELA REGALA UN ESTANDARTE A LOS ARTILLEROS

SANTIAGO DE COMPOSELA, Julio, 29. (UP.).—En la Catedral se ha celebrado con solemnidad la entrega del estandarte regalado por la ciudad al octavo regimiento de Artillería, asistiendo el alcalde, el gobernador, el capitán general y otras autoridades.

LE LLEVO LA CAMA

Denunció Guillermo Alonso Domínguez, vecino de Recreo 5, que mientras cumplía una condena en el Vivac, un tal José Rodríguez alias Sese, le llevó la cama, estimándose perjudicado en cinco pesos.

ESTA EN LA CARCEL

El experto Regino Alonso, informó al juez correccional de la cuarta, que Rigoberto Brioso Benzo, vecino de Lucena 19, cuyo individuo reclama dicha autoridad, se encuentra preso en la Cárcel.

Dr. P. M. Souza
Garganta. Nariz, Oídos. Hospitales de New York, Viena, Budapest, Habana. San Lázaro 226, de - a 4.

MARCAS Y PATENTES
RICARDO MORE
(Ingeniero Industrial)
EX-JEFE DE LOS NEGOCIADOS DE MARCAS Y PATENTES
APARTADO DE CORREOS 796
BARATILLO, 7, TELEFONO A-6433
Se hacen traducciones técnicas y legales del inglés al español.

DE DIA EN DIA

PROSIGAMOS defendiendo a Zappi y Mariano de cuantos ataques más o menos velados se les vienen dirigiendo, con motivo de las dudas suscitadas por el poco claro fallecimiento de su compañero Malmgrem.

Ya hemos dicho, y no tenemos inconveniente en repetirlo, que aún en el terrible caso de que hubieran "beneficiado" al pobre sabio sueco, no hay ley humana en que basar una sentencia. Y aunque la hubiera, ningún tribunal estaría capacitado para aplicarla, sin que sus miembros se sometieran primero a la prueba de pasarse treinta días en uno de esos desiertos de hielo, con alimentos irrisorios para los diez y ocho primeros días y sin la menor esperanza de renovar la despensa. Suerte sería, cuando fueran a recogerlos, terminada la experiencia, que sólo faltara el cadáver de uno de los señores magistrados.

Cuanto a las opiniones de nuestro corresponsal en Moseú, Ivan Trogoloff, ayer publicadas en el DIARIO, no cambian la faz del asunto.

—"Es difícil — dice nuestro estimado compañero — creer que dos militares pundonorosos como se supone que sean los dos capitanes fascistas, hayan devorado el cadáver o tal vez el cuerpo aún vivo de todo un profesor de física, gloria de las ciencias suecas".

¿Qué tiene que ver que el desdichado Malmgrem fuera un pozo de ciencia sueca, un magnífico profesor de física? Mariano y Zappi, en esos momentos dantescos de su vida, no podían detenerse ante esa consideración; para ellos ya el problema no giraba alrededor de lo que el hombre sabría, sino en torno de a lo que el hombre sabría. El hambre, está probado, prefiere las magras a los logaritmos.

Las historias de hambre y sed, registran muchas de estas tragedias. Peor fué, a fin de cuentas, lo que se dice que hicieron los marineros de la "Victoria", el buque insignia que peleó en Trafalgar. Requisado, según una tradición, todo el aguardiente que había a bordo, se almacenó en un tonel donde fué metido el Almirante, para su conducción a Inglaterra. Pero al final del viaje, las autoridades descubrieron con horror, que al fúnebre envase le quedaban sólo unos tres dedos de líquido.

Toda la gloria de Nelson, no fué obstáculo para que la marinería se hubiera bebido "su" ron.

¡Eso sí estuvo mal hecho!

Hay un periódico en el lejano Oriente que no encuentra nada bueno.

Véase la muestra en estos párrafos de un reciente editorial:

"El Senado ha aprobado una Ley por la cual se crea una plaza de médico para ese cuerpo legislativo.

¡Curiosísimo!

Ganan tan poco los senadores — se calcula que nos setenta mil pesos anuales—que necesitan que se les pague la asistencia médica.

Tras eso, lo natural es que se cree una plaza de abogado para los senadores.

Y que se cree una farmacia para el Senado.

Y un puesto de limpia-botas.

Y así, hasta pagarles todo lo que necesitan en la vida".

No se detiene a pensar el editorialista del alejado colega que ese nombramiento de un médico para el Senado, está de perfecto acuerdo con el espíritu de la Constitución y la tendencia manifiesta del electorado nacional. ¿No son los senadores electos por ocho años? ¿No se está viendo el pueblo reelegirlos una y otra vez con ánimo de que se pasen el resto de su vida en la Alta Cámara? ¿No indica esto una clara aspiración de los ciudadanos que hicieron la República y de los que se han hecho cargo de mantenerla, de que los señores senadores lo sean por muchos años? Pues lo del médico para que puedan llegar a Matusalenes, es una cosa que tenemos que verla todos con buenos ojos. Que ellos ganan bastante para pagarse cada uno su asistencia médica, ya se sabe. Pero, puede haberlos descuidados, que no se ocupen de evitar las enfermedades y de ahí que debamos celebrar el nombramiento de esa especie de doctor Tirteafuera que se les imponga para curarlos en salud.

No será, por cierto, una sinecura, si así tiene que proceder el galeno senatorial. Piénsese que allí, quien más, quien menos, ya no es ningún niño. El propio señor Presidente, que es el más joven, anda a pleitos con la vesícula biliar. Lo malo, en fin, únicamente, es que si el nombramiento de médico va aparejado con la asistencia médica obligatoria, ésta se presta a que en un momento dado se haga salir del hemiciclo a quien convenga, so pretexto de que tesió un par de veces o que no tiene buena cara.

Maza y Artola, que era hombre previsor, hubiera votado en contra alegando esos temores.

COMBATA EL ARTRITISMO
y la insuficiencia nutritiva del hígado, estómago e intestinos, tomando en sus comidas las maravillosas
AGUAS DE
MONDARIZ
Superiores por su gran poder tónico y su gran riqueza gaseosa natural.
SE RECIBE FRESCA CADA 15 DIAS
J. Calle & Co., S. en C.
OFICIOS 14. TEL. A-5580.
De venta en bodegas, cafés, boticas, etc.

ES PRORROGADA LA ESCRITURA AL CLEARING HOUSE

El pago de sueldos y materiales del Estado

Esta tarde se firmará en el despacho del Secretario de Hacienda la escritura, prorrogando por un año más (año fiscal 1928-1929) el pago de los sueldos a empleados y materiales del Estado por los Bancos asociados del Clearing House. Por la Secretaría de Hacienda firmará el Dr. Gutiérrez de Celis y por el Clearing House, Don Narciso Gelats. Los Bancos asociados cobran al Estado por estas operaciones el 1x1.000.

Escandalo y faltas a la Policía.— El vgte. 293, arrestó a José Claro Valdés Mato, vecino de S. Figueras 41, por haber formado un gran escándalo en la bodega sita en Labra y Luzuriaga y al requerirlo por ello, le faltó al respeto.

AUTO-INTOXICADO = NO ES SU CARRO, SINO SU ORGANISMO
EL QUE ESTA INTOXICADO, POR LAS MALAS DIGESTIONES, DISPEPSIA, ACIDEZ, ESTREÑIMIENTO.
LA VIDA ES UN PROCESO CONTINUO DE ASIMILACION Y ELIMICION. SI SU CUERPO NO ELIMINA LAS TOXINAS SU SANGRE SE AUTOINTOXICA Y SE PRODUCE
JAQUECAS, MAREOS, ACEDIAS, MALESTAR
TENGA SIEMPRE A MANO
MAGNESIA SARRÁ
SABROSA - ESPUMANTE - ANTIACIDA
UNA CUCHARADA POR LAS MAÑANAS LO CONSERVA LIGERO, FELIZ Y DISPUESTO PARA EL RESTO DEL DIA.
RECHACEN LAS IMITACIONES EXIJA "SARRÁ"
FABRICADO POR LA MAYOR DROGUERIA
SARRÁ
31 EDIFICIOS 600 EMPLEADOS

Thompson's "D" MALT

LA DIFERENCIA A LA VISTA
ESTO ES DEBIDO A QUE THOMPSON'S CONTIENE TRIGO INTEGRO, LECHE CON TODA SU CREMA, MALTA DE CEBADA DOBLE MALTEADA Y COCOA DE LA MAS ALTA CALIDAD
No acepte sustitutos; exija Thompson's. Puede beberlo frío o caliente, de las dos maneras es muy sabroso.
Distribuidores: Galbán, Lobo Co., S. A.
OBISPO 16 TELEFONO A-1187

¿Necesita Vd. Dinero?
Se lo facilitamos con módico interés, y por largo tiempo.
También liquidamos magníficas joyas procedentes de empeños ya vencidos, a precios muy baratos, en la conocida y acreditada casa NUEVA MINA, BERNAZA NUMERO 8, Teléfono A-3662, de BAHAMONDE Y FERNANDEZ

KOLYNOS limpia la dentadura, vigoriza las encías y purifica la boca entera. Sus ingredientes germicidas destruyen millones de microbios y protegen contra la caries, las infecciones de las encías y muchas enfermedades. Siéntese la boca limpia porque Kolynos la deja realmente limpia.
CREMA DENTAL KOLYNOS

Proveedores de la Real Casa
977

DIARIO DE LA MARINA
CONCURSO DE VIAJES
A LA
EXPOSICION DE SEVILLA
El Reloj Parará a las
HORA / MINUTO
CON LETRAS
NOMBRE Y DOMICILIO DEL CONCURSANTE
Sr. ....
Calle .... Núm. ....
Ciudad o Pueblo ....
(Se suplica nombre, dos apellidos y letra clara)
TELEFONO DEL CONCURSO A-7326
Señale con una cruz las horas en los cuadros grandes
Señale con una cruz los minutos en los cuadros pequeños.

CUPON Núm.
30

M.E.C.D. 2016

GRAN CONCURSO NACIONAL

Larrañaga

$30000

Gánese $300.00, o cualquiera otro de los premios, en diez minutos de trabajo fácil, educativo y entretenido.

El objeto de este Concurso es de propagar las magníficas y extraordinarias ventajas de un producto cubano, por medio del juicio crítico de su propios consumidores.

De nuestro análisis de este producto y de las observaciones hechas por competentes fumadores, son SEIS PORQUES fundamentales que lo hacen superior comparativamente. Deseamos que todos los fumadores noten por sí propios estas ventajas.

Las contestaciones son fáciles. Siga las instrucciones.

BASES

1.—Este Concurso empezará el día 25 de Junio y terminará el día 5 de Septiembre de mil novecientos veintiocho. Podrán tomar parte en el mismo todos los residentes del territorio de la República, sin excepción alguna.

2.—Para ser concursante se enviarán dos anillos de Petit Cetros con el cupón que se publica para este objeto, o una copia del mismo, con las frases que el concursante estime que contesta a los "Porque" y a la Pregunta del Concurso.

3.—Las contestaciones podrán depositarse en el buzón instalado en la Sala Exposición de Elaboración de Tabacos a Máquina de POR LARRAÑAGA, S. A., en General Carrillo (San Rafael) No. 2, Ciudad, o serán enviadas, por cualquier conducto, bajo sobre dirigido así: Apartado 374.—Carlos III 225, Habana. Gran Concurso Nacional. Fábrica de Tabacos "LARRAÑAGA."

4.—Las contestaciones se admitirán hasta las 6 p. m. del día del cierre del Concurso.

5.—Serán desechadas las contestaciones incompletas o que sean inteligibles o no estén acompañadas de los dos anillos de Petit Cetros. No obstante, serán archivadas para responder a cualquiera reclamación que se haga dentro de los quince días siguientes del otorgamiento de los premios.

6.—Los premios serán adjudicados por un Jurado, en acto público, dentro de los diez días siguientes al cierre del Concurso y previo anuncio. El Jurado estará formado por tres miembros designados por la fábrica "LARRAÑAGA" y otro que se elegirá de entre los concursantes presentes al acto. Los premios se adjudicarán a aquellas contestaciones que resulten exactas, en primer término, a las contestaciones hechas oficialmente y que bajo sobre sellado han quedado en poder del Notario Público, Dr. Abel T. Tolon, de esta ciudad, según acta del día 22 de Julio de 1925 y en segundo término, a aquellas que más se asemejen.

7.—Si el número de contestaciones con derecho a premios, excediera del número de estos, se procederá a un sorteo que se efectuará en el mismo acto y por los concursantes que asistan.

8.—Los miembros del Jurado tomarán acuerdos, por mayoría de votos, y resolverán los casos imprevistos que se originen por este Concurso.

180 PREMIOS — 10000 TABACOS — $80.000 EN EFECTIVO

LLENE EL CUPÓN

¿Porqué Prefiero Tabacos Larrañaga Hechos a Máquina?

1º - Porque _____
2º - Porque _____
3º - Porque _____
4º - Porque _____
5º - Porque _____
6º - Porque _____

(Adjunto dos anillos de Petit Cetros de Larrañaga)

Nombre _____
Calle y Número _____
Ciudad _____ Provincia _____

INSTRUCCIONES

Para facilitarle a usted el medio de contestar a la pregunta, le sugerimos que compre en la próxima vidriera de tabacos un Petit Cetro de "LARRAÑAGA", en cuyo anillo lea "Hecho a máquina".

1. **Obsérvelo bien y tomando en consideración su sistema de elaboración, estará en disposición de contestar el primer "Porque".**
2. **Enciéndalo con esmero y podrá observar en que consiste el segundo "Porque".**
3. **Fumando, fumando, con naturalidad y suavemente, notará alguna peculiaridad en la temperatura del humo y estará en condiciones de responder al tercer "Porque".**
4. **Habrán pasado unos minutos Vd. continuará fumando deliciosa, fácilmente, y podrá notar otra gran cualidad primordial en todo buen tabaco y estará en condiciones de contestar el cuarto "Porque".**
5. **Cuando ya sea un buen "cabo" y encantado con el, note que gastó bien su dinero, podrá resolver el quinto "Porque".**
6. **Antes de arrojarlo, su paladar satisfecho y el placer recibido le facilitarán las palabras con las cuales contestará al último "Porque" y sabrá a la vez, por qué en el futuro preferirá fumar tabacos "hechos a máquina" de LARRAÑAGA.**

PREMIOS

1º	PREMIO de	$ 250	y	500	Petit Cetros	
2º	id	"	"	150	" 350	" "
3º	id	"	"	100	" 250	" "
4º	id	"	"	75	" 100	" "
5º	id	"	"	50	" 50	" "
6º	id	"	"	25	" 50	" "
7º	id	"	"	20	" 50	" "
8º	id	"	"	15	" 50	" "
9º	id	"	"	10	" 50	" "
21 PREMIOS		"		5	" 50	" "
50	id	"		50	Petit Cetros	
50	id	"		50	Londres.	
50	id	"		50	Conchas.	

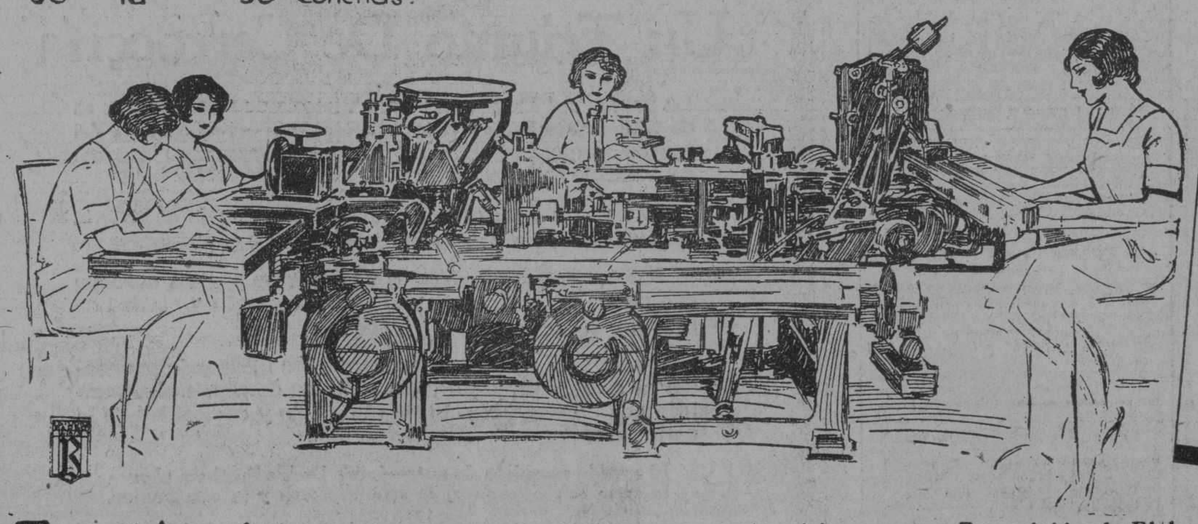

AVISO A LOS RESIDENTES DEL INTERIOR

Siendo este Concurso de carácter nacional y con motivo de que nuestra actual producción no nos ha permitido abastecer de acuerdo con la demanda, las poblaciones de la República fuera de las provincias de Habana, Pinar del Rio y Matanzas; ofrecemos a los residentes de las provincias de Santa Clara, Camagüey y Oriente, enviarles, a su solicitud y mediante remesa de un peso, en sellos o giro postal, una caja especial de 10 Petit Cetros para que puedan participar de nuestro Gran Concurso Nacional en igualdad de condiciones de los residentes de las otras provincias. A este objeto pueden usar el cupón al pie, o escribirnos. Aproveche esta oportunidad con tiempo para tomar parte en el Concurso.

Por Larrañaga Fca. de Tabacos S.A.
Apartado 374 Habana

Incluyo $ 1.00 en _____
Sírvanse mandarme una caja de Petit Cetros según su oferta especial
Nombre _____
Calle y Numero _____
Ciudad y Provincia _____

Invitación Invitamos muy cordialmente a usted a visitar nuestra Exposición de Elaboración a Máquina, calle General Carrillo (San Rafael) 2, donde admirará un mecanismo maravillloso para elaborar tabacos con absoluta limpieza, sin torceduras de la hoja ni encapotamientos; verá como la tripa queda colocada asegurando la perfecta circulación del aire y en consecuencia, como se elabora un producto sano, de buen arder, aromoso y barato.

TRABAJO A 250 OBREROS EN UNA NUEVA FABRICA

Se edificó con dinero del ciclón, y abrirá pronto

ESTA EN SAN JOSE DE LAS LAJAS

Al acto de inauguración asistirá el general Delgado

De los fondos que la piedad pública, en Cuba y en multitud de países movilizó para socorrer a los damnificados del ciclón que arrasó a la Habana el 20 de octubre del año 26, cubiertas las más imperiosas necesidades de reconstrucción, los remanentes fueron invertidos en la edificación de casas de tabaco, de mampostería, sólidamente hechas, en los terrenos que ocupaban las de guano y cobija que se llevó el viento. Una de estas casas, ha sido construida en San José de las Lajas y ya se encuentra lista para dar albergue a los trabajadores de aquella zona.

Ayer por la mañana conferenció con el Secretario de Gobernación el Alcalde de aquella localidad señor José Mestre, quien quiso invitar al General Delgado para la inauguración del edificio que se efectuará en esta semana. El nuevo y flamante local dará cabida a unos doscientos cincuenta trabajadores, de la firma comercial Partagás y Cía.

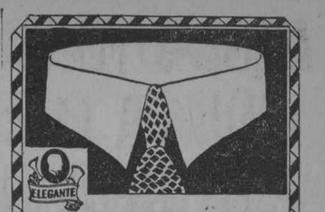

De innegable buen gusto, el cuello Van Heusen, semiflexible y de una pieza, es el cuello de los elegantes.

A precios razonables, en las buenas tiendas.

Menendez Pernas y Cia., La Habana

VAN HEUSEN
El Cuello Más *Elegante* del Mundo
Phillips-Jones Corporation, New York, E. U. A.

Juan Pérez Castañeda

Don Juan Pérez Castañeda, hermano de nuestro ilustre compañero de redacción, Don Tiburcio, Marqués de las Taironas, dejó de existir ayer.

Graduado en Leyes, desempeñó durante largos años el cargo de Registrador de la Propiedad, y junto al doctor Bustamante, puso siempre en alto sus dotes especiales de abogado.

Hoy, a las nueve de la mañana, tendrá lugar su entierro, partiendo el cortejo fúnebre de la casa Espada 5, entre Chacón y Cuarteles.

DIARIO DE LA MARINA envía su más hondo pésame a los familiares del finado, especialmente al doctor Tiburcio Pérez Castañeda, que goza en esta casa de tan distinguido aprecio.

Un choque.—En Bélgica entre J. de Cárdenas y Zayas, chocó el auto 14839 que guiaba Tito, sin domicilio en M. Gómez 238 con el tranvía 226 de Vedado Muelle de Luz que conducía el motorista Cesar García Subardía, vecino de J. María 46, sufriendo ambos vehículos averías de escasa importancia.

GRANDES MEJORAS PARA EL H. DE DEMENTES DE CUBA HAN SIDO AYER APROBADAS POR EL S. DE SANIDAD

Dentro de breves días comenzará a funcionar un magnífico taller de zapatería.—Se procederá a la instalación de una planta de hielo.—Ha sido autorizado la adquisición de un cilindro-aplanador.—El Capitán Supervisor Virgilio Villalta, visitó ayer al doctor Francisco María Fernández, Secretario de Sanidad

SANIDAD SOLICITA DE O. P. ACLARE EL ARTICULO TRECE

Debido a las dificultades que se presentan con su interpretación

En el día de ayer el Secretario de Sanidad y Beneficencia, doctor Fernández, se dirigió al Secretario de Obras Públicas, a fin de que este aclare la interpretación que debe dársele al artículo 13 del nuevo Reglamento de Carreteras.

Este artículo dispone que las carreteras no pueden ser raspadas, barridas, etc., y como la Sanidad tiene a su cargo en el interior, el barrer y conservar las calles en buen estado de limpieza, diariamente se le está presentando casos, con los encargados del cumplimiento del expresado reglamento, quienes prohiben a los obreros sanitarios hacer completa su obra de limpieza, debido en que en muchas poblaciones la calle principal es la carretera, y cuando esos obreros comienzan su labor no la pueden finalizar nunca, porque los representantes de Obras Públicas se amparan en el artículo 13, hacen saber que este prohibe y no ampara la limpieza de esa calle que es carretera.

Con ese motivo el doctor Fernández, desea que el propio Secretario de Obras Públicas, sea quien le dé la interpretación que es necesaria conforme a las circunstancias, para así saber la sanidad a que atenerse.

Ayer por la tarde visitó al doctor Francisco María Fernández, Secretario de Sanidad y Beneficencia, el Capitán Virgilio Villalta, Supervisor del Hospital de Dementes, para tratar diversos asuntos de aquella dependencia.

El doctor Fernández, autorizó la compra de un cilindro-aplanador para aquel Hospital, que al propio tiempo servirá para todos los hospitales en caso de necesidad.

Nos declaró el Capitán Villalta, que dentro de breves días empezará a funcionar en aquel hospital, un perfecto taller de zapatería, donde se confeccionará todos los zapatos que se consuman allí y también todos los zapatos que sean necesarios para los demás hospitales de la República, y que había designado como Jefe del Taller al señor Santi.

Además del aparato refrigerador que hay instalado para las carnes, se procederá dentro de poco a la instalación de un nuevo refrigerador, que aparte de que rinde la labor del ya instalado, servirá para fabricar hielo en gran cantidad, evitándose con esto el Hospital la compra del mismo.

Nos agrega el expresado militar, que ha sido autorizada una ampliación de la panadería del hospital, y que en tales condiciones podrá producir pan en cantidad suficiente para el consumo de todos los hospitales de la Habana.

Que tiene en estudio y que proximamente instalará en cada sala una bañadera-especial, con termómetro para la temperatura, que permitirá bañar a los enajenados en su misma camilla, es decir, esta será colocada perfectamente dentro de la bañadera, con toda la comodidad necesaria, a ese fin, y que el costo de cada una será alrededor de $400.00.

Terminó expresándonos el Capitán Villalta, que cuando el crédito de Obras Públicas, sea concedido se procederá a la construcción de nuevos pabellones y se instalará una potente planta eléctrica que suministrará fluido al Hospital y sus alrededores.

El Supervisor de Mazorra, se retiró muy satisfecho de la entrevista sostenida con el doctor Fernández.

Detención de un ratero.—El vgte. 1089, detuvo a Guillermo Crom Aiká vecino de Cuba 59, por acusarlo Demetrio Mpampalí relojero y vecino de G. Rivas 14, de haberle hurtado una sortoja de señora valorada en $30.

El Crom se confesó autor del hurto y manifestó que la referida sortoja la había vendido en sesenta centavos a un conductor de tranvía al que no conoce.

Riña y lesiones.—El vgte. 1606, condujo a la estación a Carmelo Calvo Noveira, vecino d eSol 78 y a David García López de Compostela 120 por haberlos sorprendido en este ultimo lugar en acalorada riña, presentando ambos lesiones leves de las que fueron asistidos en el Centro de Socorros.

DE GARDENAS

Se acaba de graduar de comadrona en la Universidad de la Habana, la señora Eduviges Sardiñas, obteniendo en sus estudios la clasificación de Sobresaliente.

Damos a la estudiosa alumna nuestra más cordial felicitación por sus éxitos alcanzados.

¿VOLVERA GUTIERREZ DE CELIS A LA SECRETARIA DE HACIENDA

Sorprendimos una conversación entre dos personajes, asegurando uno de ellos que el Secretario renunciaría pronto definitivamente. El otro decía, lo que fuere sonará, y mientras tanto, tomemos otra copita de moscatel quincarne, que es el más delicioso, confortable y alimenticio de los vinos. El famoso moscatel quincarne lo importa la compañía vinatera y se vende en todas partes.

JABON CASTILLA, OLIVA BLANCO ESPAÑOL
GOLIATH
M. CABRERA Y Cía. TELF. A-0342
ESPUMOSO. GUARDE LA ENVOLTURA DE LA PASTILLA.

Naranja Triple "La India"
NARANJA MELOCOTON Y CIRUELA
PIDALA EN ESPAÑOL

M.E.C.D. 2016

LAS AUTORIDADES MARITIMAS, REPRESENTACIONES CONSULARES Y DE LA PRENSA HAN SIDO OBSEQUIADAS AYER GALANTEMENTE CON UN BANQUETE POR LA "COMP. TRASATLANTICA ESPAÑOLA"

Don Manuel Otaduy, consignatario en la Habana de la Trasatlántica lo mismo que sus empleados y el capitán del "Juan Sebastián Elcano", don Ricardo Caro, rivalizaron en su esfuerzo de hacer amables a sus invitados las horas pasadas en el nuevo vapor

A un pasajero del "Alfonso XIII" le fué ocupada una lata cerrada que estaba llena de alhajas. A un pasajero del "Cuba", americano, se le envió al vivac por tratar de pasar una maleta a la que había puesto un sello aduanal de otra, perteneciente a otro pasajero

LOS MILES DE INVITADOS QUE VISITARON POR LA TARDE EL "JUAN SEBASTIAN ELCANO" FUERON ESPLENDIDAMENTE OBSEQUIADOS

Durante toda la tarde, entre dos y seis se vió materialmente ocupadas todas sus cámaras por distinguidos elementos de nuestra sociedad y elementos comerciales, el hermoso vapor correo español "Juan Sebastián Elcano", que por primera vez visita nuestro puerto.

El barco lucía vistosamente embanderado y su capitán y tripulantes estuvieron muy atentos con las personas que visitaron el buque.

Un lunch fué ofrecido a nombre de la Compañía Trasatlántica Española y en realidad fué exquisito.

El mayor orden registróse a bordo y como obedeciendo a una consigna, y demostrándose la cultura y preparación de nuestro pueblo, a la hora prefijada en las invitaciones no hubo necesidad de indicar que habían terminado las visitas, pues los que estaban a bordo iniciaron el desfile haciendo elogios de la nueva nave y agradecidos por las cortesías de que fueron objeto.

El cuarteto del J. S. Elcano, en el Salón Social, ejecutó numerosas piezas musicales.

Anoche y como se había anunciado, tuvo efecto a bordo del trasatlántico español "Juan Sebastián Elcano", el banquete que a nombre de la Compañía Trasatlántica española, ofreció el Agente general en la Habana, don Manuel Otaduy, a las autoridades marítimas, representaciones consulares y prensa de la Habana, y con motivo del primer arribo del buque.

Rápidamente la tripulación del J. S. Elcano retiró todos los neceseres que se emplearon durante las horas de la tarde para obsequiar a los cientos de personas que visitaron el barco, y a quienes se les ofreció un espléndido lunch.

Nada de adornos. — Fueron los propósitos del Capitán del J. S. Elcano, don Ricardo Caro, presentar a su barco con sus propios decorados, pues pensó y pensó bien, que cualquier adorno superpuesto a mamparas y salones ocultaría la belleza de tapices, decorados y la propia forma de los departamentos cada uno de los cuales representa una nota típica de regiones gallegas.

Adorno floral. — Eso sí, sobre las bien presentadas mesas fueron colocados magníficos ramos de flores que ofrecieron un golpe de vista precioso y del mejor gusto.

—Un verdadero ejército de camareros, pulcramente vestidos, y atentos al menor detalle cumplió una vez más los deberes de la cortesía que habitualmente ofrece la Compañía Trasatlántica española, habiéndose registrado un verdadero derroche de esplendidez.

El Menú. — El menu fué exquisito y fué rociado por los más puros vinos de famosas bodegas españolas.

Consomé Princesa Beatriz; Crema Lituania; Lenguado a la Sultana; Supremas de pollo "Juan Sebastián Elcano"; Solomillo de ternera "Río frío"; Ensalada; Espárragos de Aranjuez; salsa espumosa; Bizcocho helado "Perla Antillana"; Petits-fours; Pastel "Melva"; Quesos: Gruyere y Plato; Frutas: Peras; Manzanas; Ciruelas; Bombonería; Vinos: Marqués de Riscal; Garraf extra blanco; Jerez Pasto superior; Champagne Grand-Cremant; Café; Licores; Tabacos.

Habana, 30 de julio de 1928.

Los invitados. — El Capitán del "Juan S. Elcano", don Ricardo Caro. el Agente General don Manuel Otaduy, con sus apoderados señores Simón Urresti y Fidel Lambarri, el señor Julio López Lazaga y el Sobrecargo del buque formaban la comisión de recibo a los señores invitados que eran: el Encargado de Negocios de España en Cuba, S. E. Alvaro Maldonado, el Jefe del Distrito Naval Norte, Capitán de Fragata señor Rodolfo Villegas, el Administrador de la Aduana de la Habana, doctor Miguel A. Varona Guerrero; el Capitán del Puerto señor Francisco de Paula Valiente; el Jefe del Departamento de Cuarentenas doctor Hugo Roberts, el Médico primero del Puerto doctor Oscar Bermúdez, el Inspector General del Puerto señor Ricardo Alayon; el Director del Observatorio Nacional señor Carlos Millás; el Asesor Naval de la Capitanía del Puerto Teniente de Navío señor Felipe Ostolazabal, el Cónsul General de España en la Habana, señor José María Martínez Peña; el Vice Cónsul señor Pedro López García, el Cónsul de los Estados Unidos en la Habana señor N. J. Keena; el Cónsul General de Méjico señor Manuel Alvarez; el Comisionado de Inmigración de la República doctor P. Sánchez del Portal, el Supervisor de dicho Departamento Comandante Díaz Brito; el Jefe de Despacho de la Capitanía del Puerto señor Merardo Bueno; el Capitán de la Policía del Puerto señor César Ureña.

El Presidente de la Empresa del DIARIO DE LA MARINA, señor Conde del Rivero, el director de "El Mundo", doctor Ricardo Lancís; el de "El País", doctor Herrera Sotolongo; el de "Heraldo de Cuba", señor Antonio G. Mora; el de "Excelsior", señor Manuel Aznar; el del "Diario Español" Ldo. Adelardo Novo. el de "La Lucha", señor José Hernández Guzmán; el de "La Prensa", señor Víctor Bilbao; el de "Mercurio", señor Pedro Osorio; el administrador delegado de la Aduana, señor Raoul Godoy; el Secretario de la Administración señor Ochoa; el Secretario Particular del Administrador de la Aduana señor Torres; el Jefe de la Inspección del Departamento de la Moneda señor Juan B. González Quevedo; el Secretario de la Junta Consular de Emigración de España don Manuel Fernández Taboada; el Inspector de la Dirección de Emigración de España, señor A. Fernández Flores; el Vicepresidente de la Port Havana Dock señor Alvaro Ledón; el Director General de la Empresa Naviera de Cuba señor Eusebio Coterillo.

El Presidente del Comité de Sociedades regionales españolas de la Habana señor Laureano Falla Gutiérrez, el Ayudante naval del señor Presidente de la República Capitán de Navío señor Julio Morales Coello; el Director del Observatorio de Belén, Padre Gutiérrez Lanza, S. J.; el señor Miguel Varona Galbis; el fiscal de la Audiencia de la Habana, doctor Ortiz Cano; el Contador de la Aduana señor Antonio Roca; y los repórters del Puerto señor Carlos Taboada; Miguel Roldán; Adolfo Roqueñí, Enrique Torras y Francisco J. Pérez.

También asistieron el Capitán del trasatlántico español Alfonso XIII, señor Agacino, con un grupo de oficiales de su barco y el Inspector de la Compañía Trasatlántica española en la Habana don Félix Fernández de Castro, siempre tan cumplido y amable.

En el elegante y típico comedor del barco se sirvió el banquete, después de que los señores invitados recorrieron todos los departamentos y fueron obsequiados con un exquisito aperitivo.

La mesa presidencial era ocupada por el Capitán del buque don Ricardo Caro y por don Manuel Otaluy, ocupando los demás puestos el Encargado de Negocios de España señor Alvaro Maldonado, el Secretario de Hacienda señor Gutiérrez de Celis, el Capitán del Trasatlántico Alfonso XIII, señor Agacino, el Administrador de la Aduana doctor Varona Guerrero, el Jefe del Distrito Naval Norte Capitán de Fragata señor Rodolfo Villegas y el Capitán del Puerto señor Valiente.

Frente a la mesa presidencial tres mesas de cuatro asientos, cada una que ocuparon los directores de periódicos de la Habana y los Cónsules de España, Estados Unidos y Méjico.

Luego hubo varios partys, en el que se agruparon personas afines en sus respectivas profesiones y cargos, y cada mesa era presidida bien por un oficial del barco, bien por un representante de la Compañía Trasatlántica española.

El cuarteto reforzado. — El cuarteto de cuerdas con que cuenta el "J. S. Elcano" fué reforzado anoche por el sexteto del Alfonso XIII, ejecutándose un extenso programa musical en el que abundaron las piezas típicas españolas.

LOS DISCURSOS.

Al brillar en las copas el espumoso champagne, el señor Don Manuel Otaduy, Agente general de la Trasatlántica española en la Habana hizo uso de la palabra, para dar las gracias a los Sres. que habían asistido al banquete.

Hizo una breve historia de los propósitos de la Compañía trasatlántica española para modernizar sus barcos y finalmente brindó por la prosperidad de Cuba y España.

S. E. EL SEÑOR MALDONADO

S. E. el Encargado de Negocios de España en Cuba, también hizo uso de la palabra significando la complacencia que como representante de la bandera del barco que cabía por su primer arribo, y brindó por S. M. el Rey Alfonso XIII y por el señor Presidente de Cuba General Machado.

Ambos discursos fueron muy aplaudidos.

EN EL BARAND CAFE

En el delicioso "Barand Café", fué servido el Café y los plus, prolongándose la tertulia en tan delicioso sitio hasta después de las 11 de la noche.

EL SOBRECARGO.

Con objeto de que no faltara el menor detalle en el servicio del banquete, el Sobrecargo del buque señor Francisco Meana Bruno no tomó asiento a fin de poder dirigir personalmente todo el movimiento.

El almuerzo de hoy.— A las 12 del día de hoy se efectuará a bordo del J. S. Elcano un almuerzo con que el Capitán Sr. Caro, y el Consignatario en la Habana Sr. Otaduy obsequiará a un grupo de la colonia gallega de la Habana.

La ruta de la Florida— En el vapor americano Cuba llegaron ayer tarde por la ruta de la Florida los señores José Arango, y señora. Juana Oropesa y familia, Manuel Prieto, José Luis Llugach, Francisco Duque, Alberto Villalón, Julio Medina, Pablo Beolo, José L. González, Adolfo M. Cohen y señora; Angelina Cata, Natalia Menéndez, Francisco Zayas.

Por la misma Ruta y en el Governor Cobb embarcaron Francisco Rodríguez Macía, María Teresa Bustamante, Juan Brito, Julia García, e hijo; Carlos Sánchez y señora; Juana A. Díaz, Eduardo Bardino, Vicente Pola, José V. Uribe; María del Carmen Cuesta, Francisco Rodríguez, Victoriano Remuza, Juan Díaz, Arturo Turró y otros.

Dos buenos servicios de la Casilla de Pasajeros.— Durante el día de ayer se han prestado por la Sección de pasajeros y equipajes de la Aduana de la Habana, que está bajo la dirección del Sr. Avelino Velasco dos buenos servicios por la sorpresa de dos contrabandos, uno en la Casilla Central y otro en el muelle del Arsenal.

El primero de dichos contrabandos fué descubierto por el Inspector señor Fermín Velasco quien al examinar el equipaje del pasajero Casiano Fernández Valtina llegado en el Alfonso XIII encontró una lata cerrada completamente por lo que procedió a ocuparla para hacer una inspección más detenida conduciéndola ante el jefe de la Sección y al ser abierta se comprobó que contenía multitud de prendas de las conocidas por Eibar, sin que acompañara ni partida consular, ni factura ni otros documentos de los exigidos por la Aduana para tal importación, por cuyo motivo y previa el acta levantada, se le dió cuenta al Juez correccional.

Por la tarde y a la llegada del vapor americano Cuba. el encargado del equipaje de ese barco y que se nombra Raul Alfonso Cuesta, presentó a despacho en la Casilla del Arsenal una maleta pequeña, dejando en el piso y junto al banco otra de mayor tamaño, y al serle puesta a la maleta pequeña el sello de examen, por no contener objetos que pagaran derecho, el Alfonso se lo arrancó poniéndoselo a la otra maleta.

Pasado breve tiempo Alfonso dejó la maleta pequeña sobre el banco y pretendió sacar de la casilla la maleta grande, pero el señor Velasco que ya tenía noticias del cambiazo, procedió a la ocupación de la maleta, y la detención del Alfonso.

Verificado un registro en dicha maleta fueron ocupadas 530 cajetillas de cigarros americanos marca Callmell por lo que procedió a conducir lo ocupado y el detenido a la Estación de la Policía del Puerto. levantándose la oportuna acta y remitiéndose el acusado al Vivac hasta que hoy sea presentado al Sr. Juez de Instrucción de la Primera Sección.

Barcos de carga.— Los siguientes barcos de carga llegaron ayer el inglés San Benito de Boston con carga general, el ferry Henry M. Flagler de Key West con 26 wagones de carga

MISCELANEA

DINERO, DINERO, DINERO...

La mayoría de los esfuerzos que hacemos es por llegar a tener dinero, ¿verdad? Ese manto de hipocresía con que nos cubrimos para no cantarle las verdades a un potentado, es porque nos figuramos que el día de mañana puede llegar a protegernos y claro está, no conviene ponerse a mal con un señor de esos. Mirado el punto bajo ese aspecto, el tener dinero es una desgracia, porque, en realidad un hombre rico no sabe si quien le brinda cortesmente un cigarro Especial de La Gloria, desearía mejor que lo matase una guagua.

Centenares de muchachas se casan con hombres a quienes no quieren, sólo porque son ñames cargados de dinero. Si fuese a seguir enumerando las cosas que se hacen por la **mogolla**, no me alcanzarían ni diez mil páginas, que es aproximadamente el número de corbatas que acaba de recibir La Rusquella para seguir surtiendo a los elegantes dignos de paladear el chocolate de La Gloria.

Ahora bien. No sé qué diablos pasa, que cuando un hombre tiene dinero se hace como que desprecia el **vil metal** y no le da importancia.

La prueba es, que la generalidad de los adinerados no se cansan de repetir que la felicidad no está en el dinero, ni en poder comprar por toneladas las cajas de Cerveza Llave.

Naturalmente que la felicidad no está en el dinero... como que no está en ninguna cosa, pero no tener felicidad ni dinero, son dos males gravísimos; carecer de felicidad y tener dinero ya es **ferente**... Tanto como es una máquina Remington para escribir de una vajilla finísima cual las vende La Copa, en Neptuno 15, a precios módicos.

Porque, ¡esto sí que es bueno! Tal parece que la falta de dinero ahuyenta otros males. Muchas veces he oído decir al hablar de un ricachón:

—¿Para qué le sirve a ese señor tener tanta fortuna, si no digiere los alimentos Heudebert para diabéticos que vende la Casa Recalt?

En ocasiones así, contesto que el dinero le sirve para estar bien atendido, por lo menos, y para tener a un hombre o a mil a su lado procurando hacerle amable la vida.

¿No sería mil veces peor que un hombre en esas condiciones no tuviera con que pagar un sirviente?

Ya dice un refrán castellano que "duelos con pan son menos". ¡Y bien! Un rico sin salud puede hacer cuanto el médico le manda, incluso cambiar de país con la misma facilidad que vamos nosotros a comer platos exquisitos y reajustados en La Diana. Muchos pobres, en cambio, van para el barrio de los calvos porque no pueden seguir las prescripciones de los médicos. Figúrense ustedes que un carpintero, pongo por caso, necesite ir a Mondariz. Pues como no vea los manantiales filmados en una película cinematográfica, puede tener la seguridad que se muere sin saber cómo son.

Por cierto que si no fueran cosas tristes, muchas veces se reiría uno con ver recetar a los galenos. A lo mejor visitan a una familia que no tiene ni para comprar una pucha de flores en casa de los señores Langwith y Co., y lo primero que recomiendan al enfermo es cambiar de aires: nada de carnes rojas: pollos, huevos frescos y leche a todo pasto.

Sería cuestión de decirles:

—Bien, ¿y todo eso quién lo paga? ¿Acaso se figura usted que el dinero es como la arena, que se puede coger en la playa?

Al hablar así respiro por la herida. El año pasado me sentía tan flojo como este y hablando con un médico amigo me dijo:

—Ciertamente: esa labor que tu haces abate a cualquiera; nadie se da cuenta de lo que aniquila el trabajo mental. ¿Qué años llevas trabajando sin ir a España?

—Catorce o quince: no recuerdo bien.

—Pues es una burrada. Coge un barco, pásate un verano en Asturias y vuelves nuevo.

—Pues tienes mucha razón. Corbatas Rusquellanas para lucir bien en Avilés no me faltan pero, ¿quién me da el dinero?

"Poderoso caballero es don dinero", ha dicho el fraternal compañero en las letras don Francisco Quevedo y Villegas. Y es verdad.

No ser hombre adinerado; morirme sin llegar a ser presidente de la República española, siempre en embrión; no poder producir una novela como "La hermana San Sulpicio", de Palacio Valdés o "El primo Basilio", de Eca de Queiroz, son penas infinitas que me acompañarán hasta la tumba.

Que no me vuelva a decir nadie que el dinero es cosa despreciable: que hay muchos ricos infelices: que patatín, que patatán.

Dadme dinero, dinero, dinero y más dinero.

En el número 102 de O'Reilly está el gran comercio de los señores Luis y Antonio Ruiz, donde encuentra usted las últimas novedades en discos para Panatropes. Si quiere adquirir un piano o autopiano vaya a que le muestren los mejores que se fabrican en el mundo.

Hoy en el Nacional

A las cinco y media de la tarde tendrá lugar hoy en el teatro Nacional un gran concierto de canto, en el cual la bella y culta señorita Carmen Burguete hará gala de sus facultades de cantante exquisita, interpretando obras de Massenet, Roig, Chaminade, Shubert, Simons, Hahan, Pergolessi, Anckerman, Durante, M. Cervantes de Aulet y otros genios compositores.

No pierda la oportunidad de oir a la mejor cantante cubana, verdadero orgullo de esta perla antillana.

Después del concierto debe ir con su familia al café La Florida de Monserrate y Obispo donde le servirán los mejores helados que se elaboran en la Habana.

Ochenta mil campesinos de la India Inglesa están soliviantados con las ideas comunistas que propaga el nuevo Ghandi, Mr. Vallabhai, modernísimo Lenine de nuevo cuño.

No me explico como siendo Inglaterra tan ideal colonizadora tenga descontentos a millares de súbditos.

Para que la tumba de su ser querido tenga siempre fresco el recuerdo de su ofrenda dedíquele las coronas de fino biscuit que venden a precios razonables los Sres. Novoa y Co. de Sol 70.

Leo:

"Hasta mediados del próximo mes no cobrará la policía".

Esta noticia debe llenar de terror a los bodegueros.

Amenizando.

Un anécdota de Paderewsky.

El gran pianista Paderewsky, tan famoso como los tabacos Petit Cetros de Partagás, dió una vez un concierto en San Petersburgo ante el Zar Nicolás II. Este, queriendo halagar al insigne "virtuoso", le dijo cuando terminó una de las piezas:

—¡Bravo! Es usted un artista admirable, y Rusia se honra contándole entre sus hijos predilectos.

Paderewsky, que más tarde, cuando Polonia se libró de la dominación de Rusia, había de ser jefe del Estado en su país replicó al Zar vivamente:

—Perdón, Majestad; yo no soy ruso, sino polaco.

Al día siguiente, el artista era conducido a la frontera alemana.

Cualquier herraje que Ud. necesite lo encuentra en la gran ferretería "Aguila 100", así como pinturas para todos usos y herramientas de mecánica, carpintería, instalación eléctrica. Es la casa más surtida que hay en la Habana.

El buen humor de don Marcos Zapata.

En un viaje que Marcos Zapata hizo a la Habana, al poner el pie en tierra, lo primero que vió fué un rótulo a la puerta de un solar, que decía: "Tiro al blanco".

Y dirigiéndose a los que le acompañaban, exclamó:

—¿Pero no tienen bastante con la fiebre amarilla y el vómito negro?

No diga un vermouth, pida un Brocchi, y luego cerciórese bien de que le dan el legítimo; rechace cualquier imitación que le sirvan.

Cantares.

Nunca creí que existiera
ni una mirada tan dulce,
ni un alma tan traicionera.

Bien por mal siempre pagué;
yo ya te dí mi tributo,
tú sabrás lo que has de hacer.

Para estar sano y fuerte el mejor reconstituyente es el gofio de puro trigo tostado, marca Escudo. Pídalo en todos los establecimientos de víveres.

Pensamientos.

Los cuerdos que matan sus pasiones para vivir mejor hacen pensar en aquel excelente Ugolino, que devoraba a sus hijos para conservarles un padre.

Las mujeres jamás pueden escoger entre el orgullo de inspirar celos y el fastidio de soportar sus consecuencias.

Un genio es una fábrica; un erudito, es un almacén.

Balmes.

Para que unas votaciones resulten nutridas, es necesario que todos los electores acudan en masa a depositar sus votos.

Arthur Brisbane.

Esa pesadez que Ud. siente tras las comidas es producida por la mala digestión. Tome la Pepsina y Ruibarbo del Dr. Bosque y sanará en pocas semanas.

De suma utilidad.

Un remedio contra las quemaduras consiste en manteca fresca y yema de huevo mezcladas en parte iguales; se extiende ese ungüento en un trozo de tela que se aplicará sobre la quemadura, renovándose siempre que empiece a secarse. Los dolores más agudos se mitigan considerablemente y las quemaduras cúranse en poco tiempo sin dejar cicatriz.

También es bueno, de momento, el bicarbonato de sosa, puro, en polvo.

MARMOLES. LOS MEJORES "CASA MANFREDI"

La nota final.

En la escuela.

—A ver, tú, Juanito; explícame por qué el león tiene melena.

—Porque no hay un barbero que se atreva a cortársela.

Hoy está de turno la mejor y más antigua farmacia de la Habana, sita en Reina 71. Todo cuanto necesite se lo llevan al momento avisando por los teléfonos M.1229 y M.5229. No olvide que cobran precios de droguería.

El colmo de un carpintero.

Pegar un mueble con la cola de un gato.

Luis M. SOMINES.

LOS RETIRADOS DE LA MARINA Y EL EJERCITO

Nueva directiva que ha de regir los destinos de la asociación hasta 1929

En el día de ayer y en la Escuela de Artes y Oficios tuvo efecto la junta general para la elección de la Directiva que ha de regir los destinos de la Asociación de Militares y Marinos retirados durante el año que vencerá en julio de 1929, resultando electa por unanimidad la siguiente:

Presidentes de Honor: General Gerardo Machado y Morales; General Carlos M. de Rojas; General Alberto Herrera y Zanch.

Presidente: Coronel Leopoldo del Calvo y Toledo.

Vicepresidentes: Coronel Horacio Ferrer y Díaz; Tenente Coronel Tomás Armstrong y Mac Mahon.

Tesorero: Coronel Eugenio Silva y Alfonso.

Vicetesorero: Capitán Moisés Sariol Lamarques.

Secretario de Actas: Teniente Ramiro Cuesta y Rendón.

Vicesecretario: Capitán Alfredo Martínez de la Peña.

Secretario de Correspondencia: Capitán Faustino de Lescura.

Vicesecretario: Capitán Aquiles Azcuí.

Vocales: Coronel Rosendo Collazo; Capitán Ignacio Delgado; Capitán José Fernández Mayato; Capitán Rafael Cañizares y Quirós; Sargento Gerardo Soto y Pulido; Capitán Aurelio Díaz Medina; Comandante Tomás Montoto; Teniente Justiniano Acevedo; Teniente Salvador Rodríguez; Capitán Bernardo Mirabal; Capitán Domingo Salas; Capitán Armando Escobar.

Se acordó un respetuoso saludo y felicitación al Presidente Gerardo Machado y Morales, miembro de la Institución, por su designación para la Presidencia de la República en el nuevo período constitucional.

También se tomó el acuerdo de saludar respetuosamente al señor Secretario de la Guerra y al señor Jefe del Estado Mayor General.

El domingo 5 del actual a las nueve de la mañana celebrará junta general la Asociación de Militares y Marinos Reitrados en la Escuela de Artes y Oficios para dar posesión a la Directiva nombrada.

Se ruega la asistencia de los retirados del Ejército y Marina por convenir a sus intereses.

El México.— De New York llegó ayer el vapor americano México de la Ward Line, que trajo carga general 17 pasajeros para la Habana, y y 63 en tránsito para Progreso, Veracruz y Tampico, para donde salió ayer.

Llegaron en este barco el cantante mejicano Carlos Mejías, el periodista portugués Manuel de Castro, Julián Rodríguez, José Vazquez, Arturo Abreu.

No es Extraño
que aconseje a sus Clientes
el uso de la Crema Colgate

El Dr. Evedon en su gabinete de New York.

Para su uso personal la viene empleando desde hace más de 20 años.

CUANDO el Dr. Joseph O Evedon aconseja a sus clientes el empleo de la Crema Dental Colgate, se trata de algo más que de una mera recomendación profesional.

Se trata de un consejo respaldado por años de uso personal.

Los dientes del doctor, tan sanos, tan fuertes hoy como hace 20 años, dan a su consejo una fuerza irrebatible.

Encontrará usted en todo el mundo a millares las personas que empezaron a usar la Crema Dental Colgate hace diez, quince, hasta veinte años, y que ostentan hoy una dentadura extraordinaria por lo conservada y atrayente.

En tan envidiables resultados nada hay de misterioso. Los afortunados que tales dientes poseen nada hicieron que igualmente no pueda hacer usted.

Hicieron que el dentista les revisara la boca periódicamente y usaron Crema Dental Colgate.

Básese en los resultados cuando elija dentífrico. Guiese por aquellos que han coservado su dentadura en buenas condiciones a través de los años.

El Dr. Evedon cuando empezó a usar la Crema Colgate.

Simplemente adopte para su uso personal el dentífrico más popular entre las personas de dentadura bién conservada. El que los dentistas se complacen en recomendar

En cuestión tan importante como el cuidado de los dientes no hay guía tan segura como la experiencia probada de otras personas.

Si quiere usted

tener esos dientes que desea, dientes que constituyan para usted un verdadero activo personal, pida hoy a su vendedor un tubo de la Crema Dental Colgate.

Compare la Crema Dental Colgate con el dentífrico que tenga hoy en uso.

Colgate & Co.
Est. 1806 N. Y.
Concha 5, Habana

NADA HAY MEJOR PARA LIMPIAR LOS DIENTES BIEN

Suprime las causas de las caries dentales.

SEGUROS WHITNER
OBRAPIA 23.
The London Assurance
Londres. Ing.
INCENDIOS Y AUTOMOVILES
ACTIVO:: $60.000.00.00.

666
Es una prescripción para
CATARROS, GRIPPE, FLU, DENGUE, FIEBRE BILIOSA y MALARIA
Mata los gérmenes.

The VICTORY SIX
DODGE BROTHERS

Un Triunfo De Carrocería

La belleza del Dodge Brothers Victoria de seis cilindros es de una índole nueva muy sobresaliente — tan distinta del concepto ordinario, como el mismo funcionamiento brillante del vehículo completo.

Contemplados exteriormente, todos los estilos de carrocería del modelo Victoria aparecen sumamente agradables.

El interior de estos vehículos se distingue por un acabado que refleja un gusto exquisito en forma, estilo y calidad de materiales.

El Victoria de seis cilindros expresa las ideas más avanzadas no sólo en proyecto y construcción de chasis, sino también en la aplicación del arte al aspecto y comodidad de la carrocería.

El surtido completo de automóviles Dodge Brothers abarca la serie seis *Standard*, la seis *Victoria* y la seis *Senior*.

ORTEGA Y FERNANDEZ
OFICINA 23 y P — HABANA — EXPOSICIÓN PRADO 47

Lea Mañana
El Cubano Libre

Saldrá todos los días a las 11 de la mañana.

Director General: **Dr. Arturo Aballí**

Director Técnico: **Alfredo Recio**

MANTENEDOR en la paz de los principios revolucionarios.
DEFENSOR de los intereses del pueblo.
PROPAGANDISTA de la verdad.
SIN SECTARISMO Político.

INFORMACION CABLEGRAFICA MUNDIAL. INFORMACION DE LA VIDA NACIONAL. PAGINAS PARA EL HOGAR. PAGINAS DE SPORTS.

Redacción y Administración: EMPEDRADO 42.—Habana.

M.E.C.D. 2016

AMPLIAS INVESTIGACIONES SE HAN ORDENADO EN EL HOSPITAL "GRAL. CALIXTO GARCIA", POR SU DIRECTOR

El doctor Navarro Peláez, Director del Hospital, ha designado en el día de ayer al señor Ricardo Dauval, para que investigue lo ocurrido en el mismo, con motivo de la denuncia presentada ante la Policía Judicial.—Se dará cuenta a la Superioridad con el resultado de las investigaciones practicadas

Ante la Policía Judicial, se formuló una denuncia, contra la actuación de determinados empleados del Hospital Nacional 'Gral. Calixto García', por la poca atención que se dice haber prestado a una enferma allí recluída.

El doctor Antero Navarro Pelaez, Director del expresado hospital, ordenó en el día de ayer al señor Ricardo Dauval, para q. proceda a hacer una amplia y detallada investigación, a fin de conocer lo que hubiera de cierto en lo denunciado.

El doctor Navarro, nos declaró ayer en la Secretaría de Sanidad, que con el resultado de la investigación daría cuenta al doctor Francisco María Fernández, Secretario del Ramo, para si había culpabilidad por parte de algún empleado, proceder conforme lo que determina la Ley en estos casos.

Nos agregó el doctor Navarro, que él cree que solo haya habido una mala interpretación en la forma, pero que nunca falta de atención a los enfermos, porque él, personalmente, atiende este particular, y tiene dadas órdenes muy severas en el sentido de que no se escatime nada en bien de los recluídos en aquel Hospital.

Terminó expresándonos que cualquiera que fuera el resultado de las investigaciones, procedería dar cuenta a la Superioridad, porque él no puede permitir que en un establecimiento donde existe orden y disciplina, sea esta quebrantada en cualquier sentido.

MAÑANA SE REUNEN LAS D. ISABELINAS EN LA S. DE SANIDAD

El Dr. López del Valle pronunciará su segunda conferencia

Mañana por la tarde el doctor José A. López del Valle, Presidente del Consejo Técnico del Instituto Finlay y Catedrático de Higiene y Legislación Sanitaria de la Universidad Nacional, pronunciará su segunda lección a las Damas Isabelinas, en el Salón de Actos de la Secretaría de Sanidad.

El tema que disertará será acerca de las Leyes de la Herencia. Concepto moderno de las mismas. Aplicaciones. Ejemplo y demostraciones prácticas.

El doctor López del Valle, hablará sobre las leyes de Mendel y de Galten y sus relaciones con la herencia patológica. En la sesión del curso inaugurar donde pronunció la primera lección, en esta citó distintas anecdotas históricas, por las cuales demostró, como en todos los tiempos, estos particulares han sido objeto de estudio.

Con el título sugestivo de 'Los muertos mandan' ha agrupado sus lecciones sobre el papel capital que desempeña la herencia en las generaciones, el distinguido conferencista, y dice los seres que viven, son los llamados a modificar esos mandatos en favor suyo, por medio de la homicultura.

Todas estas cuestiones son presentadas en lenguaje claro y diáfano, en un estilo de fácil comprensión, para hacer más agradables esas enseñanzas.

El doctor Clemente Inclán, pronunciará el jueves próximo, a las dos de la tarde, una importante conferencia sobre tuberculosis infantil, en el propio Salón de Actos.

El Secretario de Sanidad y Beneficencia, Dr. Francisco María Fernández; nos declaró ayer, que tiene el propósito de que todas estas conferencias se hagan más tarde de divulgación científica para hacer comprender al pueblo, la necesidad que tiene de resguardarse contra la terrible peste blanca.

Las Aflicciones de la Mujer

Las jaquecas, los dolores de espalda, los calambres, los vahidos y la nerviosidad son consecuencia de los desórdenes orgánicos. Esos evidentes resultados de la menstruación dolorosa o irregular destruyen la belleza, acaban con la salud e impiden asistir a fiestas, bailes y reuniones sociales.

La Nueva Salud de Reno suprime esas aflicciones. Este tónico y reconstituyente estimula los órganos y restablece sus funciones. Normaliza la menstruación, alivia los dolores y el sufrimiento y abre las puertas a la salud, a la fuerza y a la felicidad.

La Nueva Salud de Reno asegura también las alegrías de la maternidad y facilita mucho el parto. Tome siempre

NUEVA SALUD DE RENO
EL TONICO DE LA MUJER

Anúnciese en el Diario de la Marina

Toda Mujer Elegante Usa Faja a la Medida

Porque así obtiene la mayor perfección de línea y comodidad.

La faja a la medida no es un lujo sino una necesidad.

Trabajamos la auténtica corsetería francesa; esto es: disponemos de un modelaje único y de la variedad de telas y elásticos que nos permiten segurar la fabricación de fajas perfectas. No obstante la superioridad de nuestro trabajo, cobramos los mismos precios de las fajas hechas.

Modes Maison Josephine
SAN RAFAEL Nº 3-5 — TEL. M.3952-HABANA

HABANERAS

EN EL NACIONAL

EL CONCIERTO DE ESTA TARDE

Carmita Burguete.
Soprano de bellas facultades.
Un concierto tiene organizado para ofrecerlo hoy en el teatro Nacional.
Será por la tarde.
A las cinco y media.
El programa, dividido en dos partes, me complazco en insertarlo a continuación:

PRIMERA PARTE

I

O cessati di piagarmi, Scarlatti.
Se tu m'ami se sospiri, Pergolessi.
Danza, danza fanciula, Durante.
Herodiade, Massenet.

II

Bergere Legere, Bergeret's.
Maman dites moi, Bergeret's.
Si me vers valet des ailes, Hahn.
Si j'etais jardinier, Chaminade.
L'amour captif, Chaminade.
Reine de Saba, Gounod.

SEGUNDA PARTE

III

When the boys come home, Oley Speaks.
Rose of the Piccardi, Taydn Wood.
The Erlking, Shubert.

IV

Tus manos blancas, M. Cervantes de Aulet.
Marilita, Anckerman.
Asomaba a sus ojos una lágrima, Roig.
Manisero, Simons.
Palmira, Simons.

Acompañará a la señorita Burguete en un Steinway el maestro Gonzalo Roig.
Tarde deliciosa.
De dulce arte musical.

ORLANDO O'HALLORAN

De plácemes.
Lleno de satisfacción.
Puede sentirse así en estos momentos el estudioso e inteligente joven Orlando O'Halloran y Togores.
El sábado, en sus exámenes del Primer Curso de Cirugía Dental efectuados en la Universidad, dió pruebas elocuentes de su aprovechamiento.
Obtuvo la primera nota.
El ansiado sobresaliente.
Premiados ha visto de esta manera sus afanes y sus desvelos el simpático Orlando.
Reciba mi felicitación.
Muy afectuosa.

DESPUES DE SUS BODAS

Ana Luisa Alfonso.
Y el doctor Edmundo Tamayo.
Recientes sus bodas, celebradas el jueves de la anterior semana, con gran lucimiento, en la Parroquia del Vedado.
Se despiden hoy.
Rumbo a Camagüey.
Salen esta noche con dirección al gran central Elia, del cual es médico el doctor Tamayo, proponiéndose estar de regreso a fines de año.
¡Felicidades!

UN AMOR EN VENECIA

Monsieur Gallot
El Mago de los Perfumes.
Justo el título, muy bien ganado, por la maravilla de sus creaciones.
Un amor en Venecia.
Bastaría para su gloria.
Están comprendidos bajo el poético nombre los modernos productos de la Perfumería Crusellas.
Entre ellos el talco, la loción, los polvos y la colonia, a cual más delicado, más exquisito.
¿Qué decir de la esencia?
Un primor!

DE DIAS

Un saludo.
Con mi felicitación.
Llévenlo estas líneas, en sus días, hasta Aida Estrada Mora, gentil esposa del distinguido joven Joaquín Recio.
Aida, tan airosa y tan bonita, brilla con singular encanto en el mundo habanero.
No celebra su santo.
Ni podrá recibir.

Continúa en la pág. SIETE

ROPA INTERIOR DE SEDA VAN RAALTE
La Más Fina
Usarla es una prueba de buen gusto y elegancia

NOTICIAS DE INSTRUCCION PUBLICA

LA SOCIEDAD DE INGENIEROS IRA EL PROXIMO VIERNES A VISITAR LAS OBRAS DE RANCHO BOYEROS

Se organiza una excursión de maestros por la Isla.—Hoy se hará la convocatoria para los exámenes de Kindergarten. Conferencias científico-comerciales

El próximo viernes, día 3, visitará las obras que se realizan en el pueblo "General Machado" antes Rancho Boyeros, la Sociedad de Ingenieros de la Habana.

Asistirán a el Presidente de la República, el Secretario de Instrucción Pública y múltiples autoridades.

Tiene por objeto esta visita conocer la magnitud de las varias obras que se ejecutan en aquel pueblo que ha comenzado a convertirse en un gran centro industrial y agrícola.

CONVOCATORIA PARA LOS EXAMENES DE KINDERGARTEN

Hoy será publicada la convocatoria para los exámenes de ingreso en la Escuela de Kindergarten. Como sabrán nuestros lectores, por nuestras informaciones al efecto, ha sido modificado el procedimiento que se practicaba hasta ahora, ordenándose que los ejercicios sean anónimos y que los trabajos se envíen desde cada provincia a la Habana, donde un tribunal nombrado por el Secretario de Instrucción Pública procederá a su calificación.

EXPOSICION DE "MAQUETTAS"

El día dos de agosto próximo será inaugurada la exhibición de "maquettas", presentadas por artistas cubanos, para el monumento que se erigirá a la madre de los Maceo, Mariana Grajales.

La exposición tendrá lugar en el salón de la Asociación de Pintores y Escultores, Neptuno 38.

Al acto asistirá el general Alemán, Secretario de Instrucción Pública y Presidente del Comité organizador de este homenaje.

EL INSPECTOR LLAURO

Ayer visitó al Secretario de Instrucción Pública y Bellas Artes el señor Carlos Llauró, Inspector del Distrito de Consolación del Sur, quien vino a gestionar la reparación de la casa escuela de varones de aquel pueblo. El general Alemán ofreció que los trabajos comenzaran en los primeros días del mes entrante.

LA NUEVA ENSEÑANZA COMERCIAL EN EL COLEGIO DE ABOGADOS DE SANTIAGO DE CUBA

En la misma hora que la Escuela Superior de Comercio inauguraba en la Habana la serie de conferencias organizadas oficialmente, el señor José Latour y Padierne Catedrático Titular de "Contabilidad Superior" disertaba en el Colegio de Abogados de Santiago de Cuba acerca de la Nueva Enseñanza Comercial.

Ante la selecta concurrencia de aquella ciudad hizo la presentación del conferenciante el doctor Juan F. Castelliví Vinent, Presidente de la Delegación del Patronato de la Enseñanza Comercial y Director de la Escuela Elemental de Comercio de Santiago de Cuba, demostrando un conocimiento profundo de la materia, el señor Latour desarrolló notablemente el tema de la conferencia, siendo muy aplaudido por el auditorio.

Seguidamente, hizo uso de la palabra el doctor Carlos Rey Castellanos, Catedrático de la Escuela Elemental de Comercio de Santiago de Cuba pronunciando una conferencia acerca de La Política Económica de Cuba, que mereció el parabien y felicitación de la concurrencia.

El señor Secretario de Instrucción Pública ha sido felicitado efusivamente por el éxito alcanzado en estas conferencias, que divulgando la nueva enseñanza comercial que se practica en la Escuela Superior de Comercio difunde por el país los principios y prácticas más perfectas y avanzadas del comercio moderno.

El día 5 de agosto será la próxima conferencia en Santa Clara.

MATERIAL REMITIDO A LAS ESCUELAS PUBLICAS

La Secretaría de Instrucción Pública continúa remitiendo a las juntas de Educación el Material para las escuelas públicas con el fin de que puedan disponer del mismo, al comenzar el nuevo curso.

He aquí las remesas enviadas ayer:

Holguín: 12,400 blocks de papel de distintas clases; 1520 docenas de lápices; 51 cajas de plumas; 204 litros de tinta; 100 gruesas de tiza.

Jiguaní: 3, 402 blocks de papel de distintas clases; 420 docenas de lápices; 67 cajas de plumas; 6 litros de tinta; 30 gruesas de tiza.

Campechuele: 2,814 blocks de papel de distintas clases; 200 docenas de lápices; 46 cajas de plumas; 30 litros de tinta; 28 gruesas de tiza.

Bayamo: 6,136 blocks de papel de distintas clases; 710 docenas de lápices; 120 cajas de plumas; 72 litros de tinta; 40 gruesas de tiza.

Guantánamo: 4,230 blocks de papel de distintas clases; 740 docenas de lápices6 83 cajas de plumas; 10 litros de tinta; 96 gruesas de tiza.

Jatibonico: 1736 blocks de papel de distintas clases; 251 docenas de lápices; 23 cajas de plumas; 12 litros de tinta; 33 gruesas de tiza.

Mayarí: 3,328 blocks de papel de distintas clases; 489 docenas de lápices; 83 cajas de plumas; 36 litros de tinta; 39 gruesas de tiza.

Gibara: 4,802 blocks de papel de distintas clases; 740 docenas de pápices; 83 cajas de plumas; 48 litros de tinta; 53 gruesas de tiza.

Calabazar: 1,637 blocks de papel de distintas clases; 300 docenas de lápices; 51 cajas de plumas; 30 litros de tinta; 30 gruesas de tiza.

Guamacaros: 1,408 blocks de papel de distintas clases; 350 docenas de lápices; 84 cajas de plumas; 10 litros de tinta; 18 gruesas de tiza.

LOS MAESTROS A NEW YORK

El próximo sábado a las dos de la tarde sale para New York a bordo del vapor Mongolia de la Panamá Pacific Line, la segunda excursión de maestros cubanos.

Estas vacaciones de verano han sido pródigas en visitas de recreo y de estudio de los maestros a los Estados Unidos, pues hace algunos días salió una excursión con unos cincuenta maestros y ahora sale otra con unos ochenta excursionistas. Allí disfrutarán de algunos paseos y visitas a distintos lugares de interés y además conocerán lugares donde podrán ampliar sus conocimientos educativos.

Esta excursión estará de regreso el día 15 de Agosto pero el pasaje de vuelta les es válido por seis meses pudiendo facilitar otros informes el señor Riveron, en la Junta de Educación de la Habana.

EXCURSION DE MAESTROS

Patrocinada por la Asociación Nacional de Maestros se llevará a efecto el día 20 de agosto próximo una gran excursión a la provincia de Oriente.

En esta labor de compenetración y confraternidad inter-magistral los maestros de la Habana recorrerán la Isla siguiendo la línea norte para la ida y la línea sur para la vuelta. Visitarán los principales lugares históricos, deteniéndose principalmente en Ciego de Avila, Camagüey, Holguín, Santiago de Cuba, Manzanillo, Bayamo, Nuevitas, Morón, Santa Clara y Cienfuegos. El Cobre será una de las visitas más interesantes que harán.

La cualidad primordial de esta excursión radica en la economía de los gastos, pues los excursionistas dormirán en el carro "pullman" especial que ha de conducirlos, para lo cual viajarán de noche. En Oriente permanecerán por lo menos dos días.

Para informes pueden dirigirse los que deseen a la Asociación Nacional de Maestros. Integran la comisión organizadora los señores arlos Valdés Prado, Valeriano Grandall y Adolfo Cruz.

Turistas.— Ayer tomaron puerto los vapores hondureños Gatun, que trajo dos pasajeros para la Habana y 47 en tránsito, y el vapor Heredia de la Flota Blanca que trajo 24 pasajeros para la Habana y 42 en tránsito todos los cuales son turistas.

Ambos barcos proceden de New Orleans.

Detención de un ratero.—El vgte. 79, detuvo a Alberto Ruiloba Rodríguez, vecino de Figuras 112, por acusarle los menores, vendedores de periódicos, Victoriano y Emilio Pérez Carine, de 12 y 13 años de edad respectivamente de haberles hurtado sesenta centavos al primero y ochenta al segundo.

GRANDES ALMACENES Fin de Siglo

INVENTARIO Verano 1928 PRECIOS DE

NUESTRO REPUTADISIMO DEPARTAMENTO DE ARTICULOS PARA NIÑOS

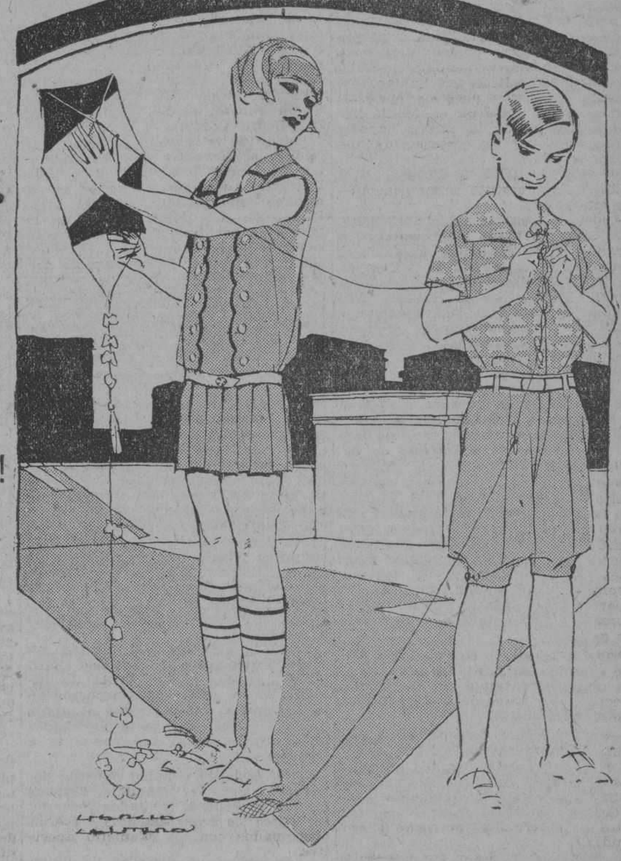

NUNCA HA ESTADO TAN BIEN ABASTECIDO COMO AHORA DE TODA CLASE DE PRIMORES PARA EL VESTIDO, ADORNO Y CONFORT DE LOS NIÑOS.

¡Y LOS PRECIOS NUNCA HAN SIDO TAN BAJOS!

Tres ejemplos diseñados:

La camisa de forma sport diseñada. La tenemos en blanco o en colores. De media manga y calidad superior, para niños de 5 a 15 años. Rebajadas de $1.40 que marcaban.

A 90 CTS.

Al mismo precio el pantalón bombacho del tipo diseñado: de crach de color gris o crudo, muy duradero. Para niños de 8 a 16 años. Valían antes a $1.50.

A $2.75 Lindo Vestido de WARANDOL DE PURO LINO, con adorno de trencillas en diferentes tonos. En rosa, azul, azul pastel o verde. Tallas para niñas de 9 a 14 años.

OTRAS PRENDAS Y ESTILOS MUY REBAJADOS

PARA NIÑAS

A 65 cts.: Vestidos de Voile en rosa, amarillo, azul o blanco, con festones y bordados. Tallas: 2 a 5 años.

A $2.35: Vestidos de Warandol de Puro Lino en rosa, fresa, amarillo y verde, con trencilla y detalles bordados. Tallas: 3 a 5 años.

A $3.75: Vestidos de Holán de Puro Hilo, con caprichosos estampados sobre fondo azul pastel, verde, fresa o rojo, con adornos de botones y bieses del mismo género. Tallas: 3 a 6 años.

PARA NIÑOS

A 60 centavos: Pantalones bombachos en crach gris o crudo. Tallas: 6 a 9 años.

A 90 centavos: Camisas de cuello alto, fijo, en blanco, azul, beige y colores combinados, en inmenso surtido. Tallas: 8 a 15 años. Antes valían $1.40.

A 55 centavos: Combinaciones interiores de tela superior, en tallas de 8 a 16 años. Antes valían a 95 centavos.

A 95 centavos: Juegos de camiseta y calzoncillo en diferentes telas de buena calidad. Tallas: 8 a 16 años.

A $1.00: PAYAMAS ENTERIZAS, blancas, en tallas de 4 a 10 años.

PARA LAS SEÑORAS

En una de nuestras vidrieras de Aguila:

PRECIOSAS KIMONAS JAPONESAS

de excelente algodón en rosa, pastel, cielo y lila, con bordados en tonos contrastantes.

¡Al precio inaudito de $1.75!

También ofrecemos Kimonas estampadas, con franjas de color en el frente y bocamangas.

a $4.50

PARA EL HOGAR

EXTRAORDINARIAS OFERTAS EN EL LOCAL DE SAN JOSE 16 Y 18

Por ejemplo: sábanas de magnífico Warandol, con dobladillo de ojo, para cama individual, a **65 centavos**. Fundas de lo mismo, con dobladillo de ojo por ambas cabezas, a **28 centavos.** Sobrecamas de Tul crema, cameras, con bordados en blanco, rebajadísimas: a **$4.75.**

Fin de Siglo

GARRAPATAS EN LOS PERROS
SE EXTERMINAN RADICALMENTE
CON EL USO DE **TINATA** EN POLVO Y LIQUIDO
NO DAÑA A LOS ANIMALES. NO ES VENENOSO
Pídalo en Boticas y en
LA CASA DEL PERRO. NEPTUNO Y AMISTAD
SE REMITE AL INTERIOR-SOLICITE FOLLETO GRATIS

CONVALECENCIA
DEBILIDAD

ANEMIA

VINO y JARABE

Deschiens a la Hemoglobina

Los Médicos proclaman que este Hierro vital de la Sangre es muy superior a la carne cruda, a los ferruginosos, etc. — Da salud y fuerza. — *PARIS.*

M.E.C.D. 2016

PARA ELLOS Y PARA ELLAS

Consultorio por la Doctora Herminia Planas

Secretos de una Parisiense Conocete a ti misma

Estimada amiga: Todo lo contrario de lo que aconsejaba para una cara delgada, digo hoy tratándose de la damita que posee la cara redonda. Deberá huir de collares ajustados y de partir los cabellos al medio, lo que parecería redondear más el óvalo facial. (Compárense los grabados.)

Suya, Leticia.

MAÑANITA DE SOL
Por Daniel Canabal)

Mañanita, mañanita,
¡qué rica estás de color,
con ese traje de fiesta
con que te ha vestido el sol!

Primavera te sonríe
desde el opimo rosal,
y las aves te saludan
con sus flautas de cristal.

Al compás de su zampoña
te cantaría el pastor:
"En tí, mañanita blanca,
se está más cerca de Dios".

Novio celeste, el paisaje
se arrodilla ante tu altar,
bordado de mil colores
su regio manto nupcial.

El secreto de tu encanto
lo sabe mi corazón:
Cayó en la tierra una estrella
rota en pedazos de amor.

Brilla, mañanita, brilla,
pues para que brilles tú
tiene cien lámparas de oro
el palacio de la luz.

UNA ADMIRADORA.

Gracias por sus frases amables; sólo debidas a su bondad, desde luego.

Para su cutis que empieza a marchitarse, le recomiendo el uso constante del jabón de huevo marca S. N. O.

Desaparecerán muy pronto esas arrugas. No se producirán otras. Este jabón maravilloso, es el más detergente que se conoce. Limpia los poros de un modo perfecto, alimenta las células del tejido cutáneo y les da nueva vida y vigor, lo que hace que la epidermis recobre la tersura y elasticidad de la adolescencia.

En LE PRINTEMPS, Obispo y Compostela, lo encontrará a un precio sumamente barato. Vale $1.50 la caja con cuatro grandes pastillas. Quedará usted satisfecha de su resultado.

"Ensueño".

Pruebe con el "jabón" que aconsejo más arriba a "Una Admiradora".

Concha Marina.

¿Conoce usted la tintura "Flor de Oro" que tiene "El Encanto"? Creo que satisfaría su deseo. Mande muestra de su cabello, para igualar. El frasco vale $2.50. (Departamento de perfumería).

D. Morell, Trinidad.

Muchas gracias cariñosa felicitación. Devuelvo saludos afectuosos.

Intea.

Siento mucho no haber podido publicar la poesía que desea, entre otras cosas porque a fuerza de ser muy conocida, ya no interesa a los demás lectores. Esas poesías de Becquer, puede encontrarlas en cualquier librería, pero de seguro en la "Académica", Neptuno 57. Escriba a la Sra. González, para más informes.

Flor de Lis.

Entiendo que no es necesario el título, pero con más seguridad puede informarse directamente con la Directora de la Escuela Normal de Kindergarten, Cerro 564.

Srta. Juana María C. (San Lázaro.)

Esa poesía está mucho mejor para remitirla a la "sección infantil" de este mismo DIARIO. Con seguridad la complacerán.

Una Vampira.

Hay pseudónimos que son una revelación... Nunca contribuiría con mis consejos a que sus buenos hermanos, que según declaración suya, son pobres, se sacrificaran por comprarle una obra, que por útil que sea, no es una necesidad de primer orden... Piense con un poco de cariño para ellos y otro poco de previsión por su propio porvenir. Ese dinero que sus admirables hermanos están dispuestos a reunirla para satisfacer un capricho, aprovéchelo en adquirir conocimientos que la habiliten para mejorar las condiciones de vida de todos ustedes. Ahí están las flamantes Escuelas de Comercio, las Escuelas Industriales, las Normales, Escuelas Superiores, etc. etc., además de otras profesiones y oficios que cada día brindan vasto campo a las actividades femeninas. Su misma ortografía y carácter de letra, acusan un poco de despreocupación, en estos tiempos en que todas las cubanas luchan por su mejoramiento. Su mismo pseudónimo parece hablar de novelas devoradas en horas sagradas, que debieron emplearse en el estudio de buenas obras o labores productivas. Mi querida amiguita incógnita, quiera Dios que lejos de molestarse conmigo, sirvan estos consejos para despertar su almita de mujer a nuevos horizontes de luz y de provecho!

LA MUJER Y LOS PERFUMES

En todos los tiempos han sido las damas ardientes partidarias de los perfumes. Agnés Sorel tenía predilección por la esencia de violeta; Diana de Poitiers se perfumaba con ámbar y madame de Maintenon con musgo. Un químico alemán acaba de descubrir un misterio: resulta que la rosa, el ámbar y el musgo constituyen la base de todos los perfumes empleados en nuestros días. Pero estos aromas no provienen de flores, sino que prosaicamente se extraen del carbón de piedra. No por eso dejan de ser agradables. Agrega el referido químico que cualquier perfume, si está muy concentrado, resulta insoportable para el olfato.

"L. P. L.... etc., etc." Vedado.

La verdad es que lo mejor que puede hacer es ingresar por una temporada en un sanatorio, porque son tantas las calamidades que la preocupan, que por este Consultorio, a distancia y sin tener la oportunidad de conocerla y de observarla, se hace imposible remediar sus males. Por lo menos, consulte con su médico, que es la primera medida que debe tomar cada persona que aprecie en algo su salud, pues si es verdad que puede equivocarse, siempre tendrá más derecho a acertar que lo que puede hacer yo por correspondencia ¡Piénselo bien!

Esas recetas de dulce que me pide, ya las he publicado no hace mucho. Aconsejo siempre a mis lectores recortar lo que pueda interesarles y coleccionarlo en una libreta: Siga el consejo y no se arrepentirá.

Curiosidades.

LA JUVENTUD LITERARIA

Casi todas las obras estrenadas en los teatros de París durante el pasado año, han sido escritas por autores de menos de treinta años.

Las letras que aparecen en los objetos de plata indican la fecha en que fueron fabricados. Por cada año hay una letra distinta y los tipos se cambian cada veinte años.

Los himnos de la China son tan largos que para cantar algunos de ellos hace falta medio día.

El Danubio atraviesa comarcas donde se hablan cincuenta y dos idiomas y dialectos diferentes.

Mary E. P. (Palmillas).

Difícil es atinar desde aquí con la causa de su insistente delgadez. Puede ser su tipo, ¡no todos han de ser gordos! También frecuentemente es deficiencia del aparato digestivo, para lo cual pudiera hacerse un análisis con un buen especialista del estómago. Es muy recomendable pasear al aire libre, lo menos dos horas diarias (no precisamente haciendo ejercicio violento) sino para oxigenarse y distraerse. Despertará el apetito y digerirá mejor. Puesto que dice comer bien y abundante, se ve que no es asunto de la alimentación aunque bien podría ser que no fuera todo lo nutritiva que lo necesita su organismo. Consulte a su médico o a un mejor, entrevístese con un buen especialista del estómago.

Su composición, muy interesante pero estará más en su lugar, en la sección literaria de este DIARIO.

Carmilita.

Le recomiendo usar por algún tiempo la pomada LILIANA y pronto verá crecer nuevo cabello en las entradas de su frente, al mismo tiempo que se detendrán las canas al darle vigor y frescura al cabello. Pídala en El Encanto. Vale $2 el botecito. Basta con frotar a diario parte de la pomada, en el cuero cabelludo, auxiliándose con una franela y si es mejor formando lo que se llama "una muñeca". No se necesita frotar muy fuerte, pero sí diariamente, al principio. Luego bastará hacerlo más de tarde en tarde.

COMPENSACION INSUFICIENTE

LA TIA.—Ven, nenita; por cada beso que me des, te doy un quinto.

LA NIÑA.—Muchas gracias; pero no es negocio. Mi mamá me da mucho más por tomar aceite de ricino.

Hortensia M. N. —Nada podría recomendarle más eficaz que el uso de los conocidos y muy acreditados polvos "Amenn's" para después del baño. De esa manera la piel se conservará sana y fresca y hasta se evitará las picadas de los mosquitos mientras duerme, si antes tiene la precaución de cubrirse con una buena capa de los polvos "Amenn's". De venta en boticas y perfumerías acreditadas, de toda la Isla.

En un departamento de ferrocarril uno de los viajeros saca un "Caruncho", preguntando:

—¿Le molesta el humo?

El compañero, que es sordo, le toma y dice:

—Gracias, amigo.

PENSAMIENTO.

Un niño que no ame a su patria, no puede amar a sus padres.

BUENAS RECETAS

Receta para pastillas de Guanábana

Para una taza de pulpa de guanábana se calculan tres tazas de azúcar. Debe procurarse que la guanábana no sea ácida. Se hace un almíbar y cuando éste a punto de caramelo se echa la guanábana; se revuelve seguido y cuando se vea el fondo de la paila se aparta del fuego y se bate un rato, luego se extiende sobre un mármol engrasado y en seguida se tapa con una servilleta húmeda y cuando la pasta se haya refrescado se parten las pastillas.

Siga las instrucciones fielmente y las pastillas saldrán bien.

CRONICA CATOLICA

POR UN CATOLICO

La Congregación Mariana de la Anunciata Celebró su Junta de Reglamento

DIA 31 DE JULIO

Este mes está consagrado a la Preciosísima Sangre de Nuestro Señor Jesucristo.

Santos Ignacio de Loyola, confesor y fundador de la Compañía de Jesús; Demócrito Fabio y Calimerio, mártires; Santas Elena, mártir; Gemma, virgen y mártir. Hoy, L P., visitando una iglesia de la Compañía de Jesús.

Mañana y pasado el Jubileo de la Porciúncula.

San Fabio, mártir. En los primeros años de la horrorosa persecución que suscitaron contra la Iglesia los emperadores Diocleciano y Maximiano, vivía Fabio en la ciudad de Cesárea, recientemente convertido al cristianismo desde que tuvo la ocasión de presenciar el heroismo con que marchaban al suplicio muchos cristianos que habían sido martirizados.

Desde el instante en que recibió las aguas del bautismo comenzó una vida de recogimiento y piedad, de abnegación y virtud. Tenía una especial complacencia en socorrer a todos los necesitados.

San Fabio fué preso por los paganos y después de sufrir muchos tormentos fué degollado, el día 31 de Julio del año 298.

Se acuerda rendir un homenaje al aviador comandante Ramón Franco, Congregante de la Real Congregación Militar de Toledo.—La Fiesta de San Ignacio.—Elecciones.—Comunión mensual.

El pasado viernes se reunió en junta la Congregación Mariana de la Anunciata, en la residencia de la Compañía de Jesús de la Habana.

Dió comienzo a las ocho y media de la noche, ocupando la Presidencia de honor el R. P. Jorge Camarero, S. J. y la de Orden, el Presidente General de la FederaciNn Mariana de la Anunciata.

El Padre Camarero S. J., abre la sesión con las preces de ritual del congregante mariano.

El Secretario doctor Pablo Miguel, de lectura al acta anterior que fué aprobada.

El Tesorero, Lcdo. Robustiano Ruiz, da cuenta del estado de la Caja, siendo aprobado.

El R. P. Camarero, S. J., hace presente que el día 5 del próximo agosto, arribará a Cuba, el célebre aviador español comandante Ramón Franco, Congregante Mariano de la Real Congregación Militar de Toledo, y que al igual que la Congregación Mariana de Buenos Aires, la de la Habana debía obsequiarle con algún homenaje religioso que él agradecería muchísimo, como agradeció el de Buenos Aires, pues tiene empeño en mostrarse como verdadero hijo de María.

Se acuerda visitar al Representante de España en Cuba y solicitar de él la inclusión de un acto religioso en honor al Congregante Mariano, comandante Ramón Franco. Si no pudiera llevarse a efecto el homenaje, obtener una visita de la Congregación al egregio congregante.

Se designa una comisión integrada por el Director, P. Jorge Camarero, S. J., Presidente General, doctor Ramón G. Echevarría, Presidente de los Jóvenes, señor José Casas, comerciante importador y doctor Pablo Miguel, Secretario General, Profesor de la Universidad Nacional.

Se acuerda que la Comunión mensual de agosto, que será precisamente el día 5, llegada del aviador mariano, sea aplicada como adhesión a la Compañía de Jesús en la fiesta de San Ignacio de Loyola y como pública petición al Altísimo y a la Inmaculada Virgen María, de protección para la empresa aviatoria del congregante de la Real Congregación Militar de Toledo.

Se acuerda, recordar a los congregantes por medio de la Crónica Católica del DIARIO, que el día 31 es la fiesta patronal de San Ignacio de Loyola, fundador de la Compañía de Jesús, Segundo Patrono de la Congregación de la Anunciata y especial Patrono del Grupo de los Caballeros de la Congregación, por todo lo cual deben en este día comulgar y asistir a la solemne función y después a la recepción que sigue a ésta debiendo llevar puesta la medalla como testimonio de su fé mariana y de su adhesión a la Compañía de Jesús.

No se hace obligatoria la asistencia por ser día laborable, dejando el homenaje colectivo de la Congregación a San Ignacio de adhesión a su Compañía, para el domingo 5, primero de agosto, Octava de la festividad del Santo Fundador.

El director advierte a la directiva que con arreglo a los Estatutos de las Congregaciones Marianas, estamos dentro del período de elecciones, debiendo los señores directivos remitirle una terna de presidente general, dos vicepresidentes, un tesorero, un secretario y un instructor de aspirantes.

Una vez elegidos éstos, se reunirán con el director y procederán a designar los demás miembros de la directiva.

Exhorta a designar a los más celosos en el cumplimiento de sus deberes como congregantes.

Llama la atención a los directivos sobre la reorganización que hay que dar al Catecismo en el próximo mes, a fin de que en el próximo curso escolar la enseñanza sea eficiente y fructífera en bienes morales, que formen el corazón del niño en el amor de Dios y al prójimo por Dios, para venga a nos el reinado de la fraternidad universal cristiana y desaparezca la de odios y rencores, que hoy tiene dividido al mundo en dos bandos que se odian mortalmente, porque presciendan de la divina luz del Decálogo, encendida por la mano Omnipotente de Dios en las cumbres del Sinaí.

Dada cuenta de las altas y bajas de los congregantes, se levanta la sesión después de rezadas las preces reglamentarias.

El Primero de los 7 Sábados a Ntra. Sra. de las Mercedes

CON gran esplendor dieron comienzo los tradicionales cultos de los Siete Sábados en honor de Nuestra Señora de las Mercedes, cultos que celebra año tras año la Muy Ilustre Esclavitud de la Merced, radicada en el templo de su nombre.

A las ocho y media de la mañana el P. Máximo Barquín, C. M. celebró el Santo Sacrificio de la misa cantada.

Después del Evangelio el P. Angel Tobar, C. M. elocuente orador sagrado Director de la Muy Ilustre Esclavitud, pronunció un sentido sermón en el que cantó una vez mas las glorias de la Virgen de las Mercedes de manera brillante y sentida.

El altar lucía un artístico adorno floral confeccionado con todo gusto por el joven Gregorio Blanch, auxiliar de la sacristía.

Después de la misa el propio Tobar hizo el ejercicio de los siete sábados.

La parte musical estuvo a cargo de las señoritas, Titi Escobar y María Elosegui, bajo la dirección del maestro Francisco Saturi, quienes interpretaron bellas piezas musicales.

Durante la misa hicieron vela a Nuestra Señora de las Mercedes, las señoras de Tagle, Vice Presidenta; María Teresa Gastón, Secretaria; Asunción Gastón, Tesorera; Inés Gutiérrez, Directora de Urnas e incansable propagadora de la devoción de Nuestra Señora.

Este primer sábado fué costeado por la señora María Coca de Cabargas a cuya intención se celebraron todos los cultos.

Nuestra felicitación a la Directiva de la Asociación y de un modo muy especial al Director P. Angel Tobar, por la solemnidad con que comenzaron a celebrarse dichos tradicionales cultos.

CULTO CATOLICO PARA HOY

En la Iglesia de la Residencia de la Compañía de Jesús, de la Habana, hoy a las 9 a. m., solemnísima función por la Compañía de Jesús, representada por el Colegio de Belén y la Residencia de la Habana, en honor al fundador de la gloriosa Compañía, San Ignacio de Loyola.

Los Padres Jesuítas han encargado a los Hijos del ilustre español Santo Domingo, del altar y púlpito.

La parte musical será desempeñada por los Padres Profesores del Colegio de Belén, bajo la dirección del Maestro señor Toribio Aspiazu.

Presidirá el homenaje a San Ignacio de Loyola, el Excmo. y Rvdmo. Señor Arzobispo de la Archidiócesis, Monseñor Manuel Ruíz y Rodríguez, asistido del Rector del Colegio de Belén, R. P. Antonio Galán, S. J., y del Superior de la Residencia, R. P. Camilo García, S. J.

Quedan invitados los fieles y de un modo especialísimo las Asociaciones radicadas en los templos de la Compañía de Jesús y en los de los Dominicos.

Confesando y comulgando, se pueden ganar tantas indulgencias plenarias, cuantas sean las visitas que se lleven a efecto en una Iglesia de la Compañía de Jesús, debiendo rezarse en cada visita una estación de seis Padre Nuestros, Ave María y Gloria Patri.

En la Parroquia de Jesús, María y José, solemnes cultos al Santísimo Sacramento por el Jubileo Circular.

En los demás templos, las Misas rezadas y cantadas de costumbre.

CULTO CATOLICO PARA MAÑANA

En la Iglesia del Carmen, celebra la Cofradía de Santa Teresita, la función mensual correspondiente al mes de agosto, la cual aplica el Director, R. P. Carmelo de la Santísima Trinidad, C. D., en acción de gracias a Santa Teresita, por haber alcanzado del Señor la convalescencia para la señora Juana Doval, viuda de Blanco, en enfermedad gravísima. Así mismo se ofrece en súplica de la completa salud, si así conviniere a su eterna salvación.

La función dará comienzo a las 9 a. m.

Los Redactores Católicos de este DIARIO, Lorenzo y Eugenio Blanco Villar, invitan a los devotos de Santa Teresita.

El Cronista Católico que suscribe, pide a las almas eucarísticas que en ese día comulguen, la inmensa caridad de ofrecer por las dos "Intenciones" porque la función se aplica, la Sagrada Comunión.

Nosotros en unión de nuestra querida madre, comulgaremos según las "Intenciones" de esas almas, para que el Señor las corone de eterna gloria.

Nos unimos a la invitación de nuestros compañeros de Crónica, pero tenemos que hacer una especialísima, a mis queridos Hermanos, los adoradores nocturnos de Jesús Sacramentado, que incesantemente ruegan por la salud de nuestra amada madre.

Tened, todos, una oración para el instrumento de la Divina Providencia en esta cura, el Dr. Ramón G. Echevarría, quien usó, no solamente la ciencia, sino que ejercitó la caridad superabundantemente.

Dios premie su Ciencia y su grandiosa Caridad, pues El es el único que puede recompensar estas virtudes heroicas del cristiano corazón.—**Gabriel Blanco.** (Un Católico).

En San Francisco, da comienzo a las doce del día, el Gran Jubileo de la Porciúncula, que dura hasta las doce de la noche del día dos de agosto.

Este Jubileo, llamado el Perdón de Asís, se gana tantas cuantas veces se visite una Iglesia Franciscana, confesando y comulgando.

En cada visita debe rezarse una estación de seis Padre Nuestros, Ave María y Gloria Patri.

Una de las Indulgencias Plenarias puede aplicarse por uno mismo, y las demás por los fieles difuntos, pero hay que designar el difunto por quien se aplica la Indulgencia plenaria, que se gana en cada visita.

Se gana esta Indulgencia en toda Iglesia Franciscana.

El Terciario Franciscano puede lucrarla en cualquier Iglesia, si en la localidad no la hubiera franciscana de cualquiera de las Tres Ordenes.

En San Francisco, el primero de agosto, a los 7½ de la noche, solemne Salve.

El día 2 de agosto, gran función con Misa de Comunión, a las 7½ a. m., y solemne a las 9 con sermón. A las 7½ de la noche, gran Salve.

Se invita a los fieles y se ruega la asistencia a los Terciarios Franciscanos y demás Asociaciones establecidas en el templo seráfico de Cuba y Amargura.

En la Iglesia del Convento de San Juan de Letrán, de los Padres Dominicos, solemne Tríduo en honor a Santo Domingo de Guzmán, a las 5½ de la tarde, con sermón por el R. P. Manuel Peláez, O. P.

Se encarece la asistencia a los Terciarios Dominicos y Asociados del Rosario Perpetuo.

En San Nicolás de Barí, celebra a las 8 a. m., la función mensual reglamentaria, la Cofradía de Nuestra Señora del Perpetuo Socorro.

En la Parroquia de Jesús, María y José, solemne función al Santísimo Sacramento por el Jubileo Circular.

La Velada del Colegio Hispano Americano del Pueblo de Colón

Ante una concurrencia tan nutrida como selecta se celebró la magnífica velada que anualmente, en el fin de curso, ofrece el acreditado Colegio Hispano-Americano de esta ciudad.

Las Reverendas Madres que dirigen dicho plantel demostraron una vez más su magnífica capacidad instructora, pues muy pocas veces se ha visto en Colón funciones a cargo de niñas escolares, que supieran interpretar tan fielmente los diversos y difíciles papeles que en variado y ameno programa les estaba asignado.

Tanto en los ejercicios calisténicos, cantos, interpretaciones musicales y teatrales, coros y demás números de que contaba el programa, obtuvieron un brillantísimo éxito todas las alumnas. Prueba evidentísima de ello fueron las constantes y clamorosas ovaciones que el público asistente les otorgaba en cada número a las aulmnas.

No es posible hacer un detallé pormenorizado de toda la fiesta, porque ello requiere un extenso espacio del que carecemos; pero sí queremos repetirle a las Reverendas Madres profesoras del citado colegio nuestros plácemes sinceros y efusivos.

Exposición Escolar. — Terminada la velada, la concurrencia admiró la bellísima exposición de todos los trabajos confeccionados por las alumnas bajo la dirección de las Reverendas Madres, mereciendo unánimes elogios.

UNGUENTO PAZO
E. W. Grove
EL MARTIRIO DE LAS ALMORRANAS
Experimentos hechos en casos crónicos han probado que el Ungüento Pazo puede dependerse con absoluta seguridad de dar inmediato alivio.

ELIXIR tónico ANTIFLEMÁTICO del Dr GUILLIÉ
Empleado, desde 1812, contra las enfermedades ocasionadas por la BILIS y las FLEMAS (Enfermedades del Hígado, Estómago, Intestinos, Corazón, Fiebres, Paludismo, Congestiones, Reumatismos).
Exigir la firma Paul GAGE
PARIS, 33, Rue de Grenelle y en TODAS LAS FARMACIAS

SI ES DISPEPTICO LIBRESE DE LA TENAZA
CONQUE EL VERANO AMENAZA SU ESTOMAGO
Los calores excesivos entorpecen las funciones digestivas.
El que sufre de Dispepsia se siente peor e indispensablemente necesita ayudar a su régimen con algo que le facilite una buena Digestión.
La "PEPSINA Y RUIBARBO BOSQUE" está indicada en estos estados y produce inmejorables resultados en el tratamiento de la Dispepsia, Gastralgia, Digestiones lentas y difíciles, Neurastenia gástrica, Gases, Vómitos, etc., etc.
Se vende en todas las Boticas de la Isla.
LABORATORIO DEL DR. A. C. BOSQUE.
Tejadillo 36, Habana.

FIESTA A S. DOMINGO EN LA IGLESIA DE S. JUAN DE LETRAN

PROGRAMA

Solemne Tríduo. Día 1o. de Agosto.—A las 8½ a. m., Misa Solemne cantada.

A las 5½ p. m.—Exposición del Santísimo, Estación, Rosario, Cánticos y Sermón, por el R. P. Manuel Peláez, Bendición, Reserva e Himno al Santo Patriarca. La parte musical a cargo de afamados cantores.

Día 2.—A las 8½ a. m., Misa Solemne con orquesta y Sermón, inaugurándose el nuevo artístico Sagrario y decorado del altar y Capilla. (La misa se aplicará por la intención de los donantes).

5½ p. m.—Todo como el día anterior, predicando el P. Basilio Jiménez.

Día 3. Viernes primero de mes.—8½ a. m., Misa Solemne con orquesta y Sermón, inaugurándose el nuevo y elegante altar del Divino Nazareno. (La misa se aplicará en acción de gracias por la intención de la piadosa dama que lo ha costeado).

5½ p. m.—Como el día anterior, predicando el R. P. Féliz Martínez.

Día 4. Fiesta principal.—A las 7½, Misa de Comunión general que celebrará el Excmo. Sr. Arzobispo de Attalia, Mons. Pedro G. Estrada, distribuyendo la sagrada Comunión a las VV. Ordenes Terceras de Santo Domingo, San Francisco y Nuestra Señora del Carmen.

A las 9.—Misa Solemne a toda orquesta, en la que oficiarán los Reverendos PP. Franciscanos, predicando un Padre de dicha Comunidad. Asistirá nuestro Excmo. Prelado, Mons. Manuel Ruíz. Terminada la Misa se dará a besar la Reliquia del Santo Patriarca.

Por la tarde, a las 5½, a continuación de los sábados de la Virgen se sacará por los cláustros la imagen de Ntro. P. Santo Domingo.

Si alguna persona quisiere contribuir con flores o alguna limosna para esplendor de los Cultos puede dirigirlas al Superior del Covento.

EL CULTO A LA SANTISIMA TRINIDAD EN LA ANTIGUA IGLESIA DEL CARMEN

En la antígua Iglesia del Carmelo, 16 y 15, en el Vedado, tendrá lugar el próximo domingo a las 9 a. m., una solemne fiesta con Misa, órquesta y sermón, por el Rvdo. P. Reginaldo.

Motiva esta fiesta el principio del culto a la Santísima Trinidad, por medio de un antiquísimo cuadro que regala a dicha iglesia la católica dama Sra. Dulce Ma. Estrada Mora de Castellano, quien a su vez costea esta fiesta.

Este antiguo cuadro que tiene una historia milagrosa a través de 40 años, quedará en dicha Iglesia donde se le levantará una Capilla por sus devotos.

Todos los primeros de messe celebrará la fiesta mensual.

Dicha dama invita a sus amistades y devotos a esta fiesta.

Las limosnas que se recojan se invertirán en la construcción de la Capilla, así nos lo comunica la esposa del Representante Castellano de quien partió la iniciativa y quien dona el cuadro que perteneció a su familia a cuyos miembros hizo diferentes milagros.

PARA SUS ANUNCIOS
INFORMESE CON
HIGINIO GARCIA Y GARCIA
DOMINGUEZ, 7 CERRO. TELEFONO: A-3178

Medias de Seda Garantizadas
Van Raalte (de seda hasta la banda) $1.65
Fermosa (Marca Especial) 1.65
Hole Proof (con talón de pico) 2.00
Sutrite (clase sobre lo doble) 2.40
DE TODAS HAY TODOS COLORES
ALMACENES BANGO GUTIERREZ Compostela 109 esq. a Muralla A-3372

ESMALTE TRULINE
EL MEJOR
USELO UNA VEZ

Cuarenta veces más potente que el peróxido de hidrógeno

Zonite, el nuevo antiséptico, es tan *potente* que puede diluírse en cuarenta partes de agua y aún así será más eficaz como destructor de microbios que el peróxido de hidrógeno puro. Esta declaración ha sido científicamente comprobada. A pesar de esto, Zonite figura entre los antisépticos *inofensivos*, no entre los venenosos. ¿Comprende usted porqué Zonite se encuentra en el botiquín de toda persona cuidadosa?

Una pequeña cortada puede ser causa de una infección seria. Evite ese peligro con una aplicación de Zonite puro. Mezclado con veinte partes de agua forma una excelente loción antiséptica para después de afeitarse.

A los médicos
La solución de Dakin (NaOCl) ha podido al fin estabilizarse para usos generales con el nombre de Zonite.

Zonite
El antiséptico no venenoso

AVISO
Por un error, aparecen los números de nuestros teléfonos en la Guía, uno en tipo ilegible y el otro equivocado.
Por este medio avisamos al público que nuestros números son:
A-2828 y M-7117
Remington Typewriter Company of Cuba
Pdte. Zayas (O'Reilly) 31. Habana

CONSTITUCION DE LA REPUBLICA
NUEVA EDICION, CON LAS REFORMAS ACORDADAS POR EL CONGRESO Y ACEPTADAS POR LA CONVENCION CONSTITUYENTE, EN MAYO DE 1928
Esta nueva edición contiene también el TRATADO PERMANENTE ENTRE CUBA Y LOS ESTADOS UNIDOS, el Tratado HAY-QUESADA sobre la Isla de Pinos, La ENMIENDA PLATT y el Tratado de Paz entre España y los Estados Unidos. Forma un tomo en cuarto, con 60 páginas magníficamente impreso. Precio del ejemplar, rústica, $0.60.

LOS HURACANES EN LAS ANTILLAS
Por el P. SIMON SARASOLA, S. J.
PROLOGO DEL DR. CARLOS MILLAS
Esta Segunda edición está adicionada con un APENDICE DEL P. GUTIERREZ LANZA, Director del Observatorio de Belén, en el que expone la Génesis y evolución del último ciclón del 20 de Octubre de 1926 y también contiene el CATALOGO DE CICLONES en la Isla de Cuba, desde el año 1865 hasta la fecha.
La obra del doctor Sarasola, que ha seguido los estudios del inmortal Pedro Benito Viñes, añadiendo la experiencia de 20 años en Observatorios del trópico, es lo más completo, valioso y acabado que se ha publicado sobre este tema tan importante, de utilidad para marinos, meteorológicos, estudiantes y amantes de la ciencia en general.
Forma la obra un hermoso volumen en cuarto mayor, impreso en magnífico papel cuché e ilustrado con grabados y fotografías. Precio del ejemplar, a la rústica, $4.00.

OTRAS NOVEDADES
FERIA NOGALES (Dr. AMERICO DE).—PSIQUIATRIA. ORIGENES DE LAS LOCURAS. Su etiología y Patogenia a la luz de los nuevos conocimientos de Psicología experimental, biología y teoría coloidal y su TRATAMIENTO RACIONAL Y POSITIVO por las equilibrinas. Habana, 1928. 1 tomo en cuarto, a la rústica 1.00
FERNANDEZ MARTINEZ (Dr. FIDEL). LA OCLUSION INTESTINAL. Edición ilustrada con 39 figuras. 1 tomo, a la rústica 1.20
LECENE (P.) y LERICHE (R.)—TERAPEUTICA QUIRURGICA. TOMO I. Trata de generalidades y Miembros. Edición ilustrada. Barcelona, 1928. 1 tomo en cuarto, encuadernado en pasta 6.00
HERRERO MARTINEZ (MARIANO). LEY DE ENJUICIAMIENTO CIVIL. Anotada y comentada con multitud de cuestiones prácticas. Valladolid, 1889. 1 tomo en cuarto, encuadernado en pasta 5.00
GARCIA ORMAECHEA Y MENDOZA (RAFAEL). JURISPRUDENCIA DEL CODIGO CIVIL. Del 1889-1926. Recopilada y articulada conforme al mismo. Madrid, 1928. 1 tomo en cuarto, encuadernado en pasta. 7.00
JIMENEZ ASUA (LUIS). EL NUEVO CODIGO PENAL ARGENTINO Y LOS RECIENTES PROYECTOS COMPLEMENTARIOS ANTE LAS MODERNAS DIRECCIONES DEL DERECHO PENAL. Madrid, 1928. 1 tomo en cuarto, a la rústica 3.50
DERROTERO DE LAS ISLAS ANTILLAS Y DE LAS COSTAS ORIENTALES DE AMERICA, DESDE EL RIO AMAZONAS HASTA EL CABO HATERAS. Obra rara. Madrid, 1830. 1 tomo en cuarto, encuadernado en pasta. 6.00
MANCEBO FERNANDEZ (ANDRES). — RESUMEN LEGISLATIVO. Correspondiente a las disposiciones de caracter general promulgadas en el mes de Enero de 1928. Madrid, 1928. 5 tomos en cuarto, encuadernados en pasta. 10.00
SANCHEZ DE FUENTES (EDUARDO). — FOLKLORISMO. Artículos, notas y críticas musicales. 1 tomo, rústica. 2.00
GARCIA KOHLY (DR. MARIO). — POLITICA INTERNACIONAL CUBANA. (Relaciones entre Cuba y España). Madrid, 1 tomo en octavo, a la rústica. 1.00
RAMON DE LA CRUZ. SAINETES. Coleccionados por don Emilio Cotarelo. (Colección de Nueva Biblioteca de autores españoles). Madrid, 1928. 1 t. en 4o., encuadernado. 4.50
GALVEZ (MANUEL). LOS CAMINOS DE LA MUERTE. Escenas del Paraguay. Buenos Aires, 1 tomo en 8o., rústica. 1.50
CASTELLO (S.)—CATECISMO DEL AVICULTOR. EL A. B. C. DE LA AVICULTURA. Barcelona. 1 t. 4o., rústica. 0.80

LA MODERNA POESIA
Obispo 135. Apartado 605. Teléfonos A-1171, 1172 y 1173. Habana.
CERVANTES
Galiano 62. Apartado 1115. Teléfono A-4958. — Habana

M.E.C.D. 2016

Noticias e Informaciones del Municipio Habanero

POR EL ALCALDE SE HA CONCEDIDO UN PLAZO DE 5 DIAS AL MATADERO INDUSTRIAL PARA EL PAGO DEL 8 POR CIENTO, DE LAS UTILIDADES

De no concurrir a Pagar la suma de $8.226.79 que se reclaman incurrirán en la penalidad del duplo, según la Ley de Impuestos. La Compañía Cubana de Electricidad tiene que abonar $900.000

El Alcalde Municipal, doctor Miguel Mariano Gómez, firmó ayer a propuesta del Jefe del Departamento de Impuestos, señor Manuel de Cárdenas, una resolución por la cual se obliga a la Sociedad Matadero Industrial a efectuar el pago de la suma de $9.226.79, importe del ocho por ciento de las utilidades obtenidas durante los años de 1925 a 1926 y de 1926 a 1927. $

Dispone el Alcalde en su resolución, que de no acudir a satisfacer el pago dentro del quinto día de su notificación, se le impondrá la penalidad del duplo que determina la Ley de Impuestos Municipales, debiendo concurrir en el plazo fijado a las oficinas municipales para saldar esa deuda que estima legal, dado que por el estudio de los balances rendidos por el Matadero Industrial se ha podido comprobar que las utilidades se hacen ascender a la cantidad que se le reclama por el Municipio.

Sin lugar los recursos de la Compañía Cubana de Electricidad.—Durante toda la tarde de ayer estuvo despachando el doctor Miguel Mariano Gómez, con los Jefes de la Administración Municipal, en el Departamento de Tesorería.

Entre los diversos asuntos firmados por el Alcalde, figura una importante resolución basada en el informe emitido por el segundo jefe del Departamento de Impuestos, señor Rafael Chenard, y por la cual se declaran sin lugar los recursos presentados por el señor Archer R. Jones, en su carácter de representante legal de la Compañía Cubana de Gas y Electricidad, continuadora de los derechos de la Havana Electric Railway Company.

En la parte dispositiva de la resolución dictada por el Alcalde, se hace constar que después de estudiados detenidamente los recursos presentados por el señor Jones con las disposiciones dictadas por la Alcaldía en cinco de junio de 1928 y por las cuales se le exigió a la Compañía Cubana de Electricidad el pago del impuesto del seis por ciento sobre las utilidades líquidas obtenidas durante los años de 1927 y 1928 son declaradas sin lugar, debiendo dicha Compañía abonar al Municipio la importante suma de 900 mil pesos, que es la cantidad total que estima en su informe la Jefatura del Departamento de Impuestos que debe abonar la Compañía al Municipio por el concepto del seis por ciento de sus utilidades.

NO SE SOLICITO NINGUNA BAJA DE ESTABLECIMIENTO

Licencias para nuevos comercios. Erario municipal, Cobros

Deseando establecerse en la Habana se han dirigido a la Alcaldía solicitando licencia, los señores Salomón Muller, para Zapatería con motor, en Avenida de Bélgica 109; Guillermo López, para Agente de Encargos, en Oficios 38; John A. Griffin, para Almacén y Tienda de Relojes, en O'Reilly 114; Juan Fiol, para maestro plomero, en Fernando Quiñones 2; Herminio Ocan, para Locería y Quincalla, en San Rafael 134; Arturo Texidor, para Juego de Dominó, en Príncipe 32; Emilio Martínez, para Vidriera de Tabacos, en Labra 24; Elias Bestien, para Tienda de Sedería y Quincalla, en Simón Bolívar 98; Manuel Quiripó, para bodega en Sexta y C., Reparto Kohly; Onofre González, para Agencia de Colocaciones, en Hospital 24; y Andrés Abacianat, para Taller de mecánica, en Hospital esquina a Hamel.

En el día de ayer no se recibió ninguna solicitud de baja en las oficinas de la Administración de Impuestos.

Erario municipal.— La recaudación obtenida el día 28 en la Tesorería del Municipio, fué de 57,324.84, por Ejercicio Corriente; $763.29, por Resultas, $1,655.65, para el Consejo Provincial, $1,808.56, por Ampliación.

La existencia en Caja por todos conceptos era ayer de $1,342.075.59, dividido por Capítulos en la siguiente forma:

De Ejercicio Corriente $406,152,37; de Resultas $604,948,38; del Consejo de la Provincia $20,877,94; del Presupuesto Extraordinario $287.99; por Depósitos de todas clases $138,496,56; y por el periodo de Ampliación $171.312.75.

Cobros.— Por concepto de cuotas ocasionales según los expedientes que fueron tramitados en el Departamento de Impuestos, se cobraron $669,39. Por multas de todas clases se cobró la cantidad de ocho pesos.

Ingresos por transporte terrestre.— El expresado día 28, se inscribieron en el Negociado de Transporte y Locomoción de $6,974.00

El señor Porros Orfila se entrevistó con el Alcalde.—Acompañado del Ingeniero Jefe de Electricidad del Municipio, señor Eduardo Gastón, recibió ayer el Alcalde doctor Gómez Arias, la visita del señor Porro Orfila, alto jefe de la Compañía Cubana de Electricidad.

En su entrevista con el Alcalde, el señor Porro Orfila trató del nuevo plan de alumbrado público confeccionado por el ingeniero señor Gastón y el cual se encuentra a la firma del Alcalde Municipal.

Como publicamos oportunamente, en el nuevo plan de alumbrado público, se introducen grandes mejoras para la ciudad de la Habana y sus barrios extremos, dotándola de un magnífico alumbrado, a la altura de las principales ciudades del mundo.

HABANERAS

Viene de la página CINCO

BODA

LA PRIMERA DE AGOSTO

Un nuevo capítulo.
Las bodas de agosto.
Concertada está la primera para el sábado próximo, a las nueve y media de la noche, en la Parroquia del Vedado.
Boda interesante.
Que resultará muy lucida.
La novia, muy graciosa, dotada de singulares encantos, es la señorita Josefina Hoyo.
Con la fé de su amor, grande y santo, unirá los destinos de su vida a los del correcto joven Jesús Capin.
Designados han sido ya los padrinos, que serán la señora Carmen G. de Capin, madre del novio, y el padre de la adorable **fiancée**, el distinguido caballero José Hoyo.
Testigos.
Cuatro por la novia.
Los señores Antonio Falcón, Prudencio Fernández, José Ramón González y Everardo Acevedo.
El doctor Tomás Bordenave, Magistrado del Supremo, firmará como testigo del novio con los doctores Claudio Graña, Nicolás de Cárdenas y Manuel Ampudia.
Ante la imágen del Sagrado Corazón, en el altar mayor, recibirá la bendición de sus amores Josefina y Jesús.
La novia, habillé de Ismael Bernabeu, lucirá un artístico ramo, de última creación, que ha sido confiado al buen gusto de la Casa Trías.
Del mismo jardín el decorado.
Llamará la atención.

BEATRIZ

Un año.
El primero de su vida.
Lo cumple en la fecha de hoy una angelical niña, linda Beatriz que es amor y la felicidad de sus padres, el señor Luis Carreras y su gentil esposa Odilia Martínez.
Compartirán sus satisfacciones de este día, grandes y legítimas, los amantes abuelitos de la niña, los distinguidos esposos Antonio J. Martínez y Katty Betancourt.
Un beso, Beatriz.

CUCA CARBALLIDO

Plácemes, felicitaciones...
Para Cuca Carballido.
Ha venido recibiéndolos la linda señorita, discípula del distinguido profesor Arcadio Menocal, por haberse graduado de profesora de piano en el Conservatorio Nacional.
Magníficos, de un lucimiento excepcional, los exámenes que llevó a cabo la señorita Carballido.
Es digna de felicitación.
Van aquí las del cronista.

PARA LAS DAMAS.

María Pérez de Fernández.
Una celebridad en la Habana.
Se la ha ganado, muy merecidamente, desde su concurrido atelier de la calle de O'Reilly.
Una especialidad, reconocida por todas, en sus creaciones de fajas para señoras.
Magníficas las de vestir.
Una maravilla!

Continúa en la página NUEVE

LA CASA GRANDE
FUNDADA EN 1887 GALIANO Y SAN RAFAEL CENTRAL PRIVADA M-9980 AL M-9989

Ropa Interior — Femenina

de la más alta calidad, a precios de rigurosa liquidación.

VEA ESTA VENTA ESPECIAL EN EL PRIMER PISO

$1.85
JUEGOS INTERIORES DE DOS PIEZAS: camisa de día y pantalón en opal superior, en siete tonos distintos. Calados y bordados preciosos.

$1.95
Juegos INTERIORES DE DOS PIEZAS: camisa y bloomer, de fina batista, guarnecidos por finos bordados en infinidad de colores.

JUEGOS INTERIORES DE TRES PIEZAS: camisa de día, pantalón y camisa de noche, en magnífica batista, en colores con primorosos bordados en seis distintos modelos, a
$2.85

REFAJOS DE SEDA, magníficos, con trabajos hechos a mano, de mucho gusto.
Los tenemos en una mesa al precio especial de
$3.00 y $5.00

"TRIANON"
DE INSUPERABLE ELEGANCIA

Piel beis perla combinada con piel del mismo color labrada.
Rebajado a $7.00.
HNOS. ALVAREZ. Neptuno y San Nicolás. Teléfono A-7004

Colegio EL REDENTOR
PRIMERA Y SEGUNDA ENSEÑANZA Y KINDERGARTEN
CURSO DE VERANO
Se preparan alumnos para los exámenes de ingreso en el Instituto.
LEALTAD 147. — TELEFONO A-7086

NUEVA LINEA DE LA HABANA A GUANAJAY

El Sr. Raimundo Ortega, Administrador General de la Empresa de ómnibus "Compañía Cubana de Tránsito", nos comunica que ha sido inaugurada la nueva línea "Habana-Guanajay", con el siguiente itinerario: Partiendo de la Estación Terminal, seguirá por Egido, Monte, Reina, Carlos III, Ayesterán, Tulipán, Calzada del Cerro, Carretera Central de Occidente hasta Guanajay.

El precio del pasaje es de 30 centavos hasta Guanajay. Las salidas serán cada media hora hasta las 12 de la noche.

ADORNOS PARA EL HOGAR

PARA el adorno y embellecimiento de su residencia, podemos brindarle un conjunto realmente grandioso. Cuanto usted pueda desear en muebles modernistas, dorados y de caoba, mueblecitos de fantasía y de estilo oriental, suntuosas lámparas, estatuas, pedestales, tapices, jarrones... Todo del más exquisito gusto y de insuperable calidad.

La Casa Quintana
LA CASA DE LOS REGALOS

LAS TAQUILLAS RECAUDADORAS PARA EL COBRO DE PATENTE DE ALCOHOL Y OTRAS INDUSTRIAS FUNCIONARAN MAÑANA Y TARDE, HASTA LAS 5 P. M.

Bodegas multadas por infracción del Reglamento de Pesas y Medidas. Comenzaron los pagos al personal de la Administración Municipal. — Traspasos de automóviles. — Otra línea de ómnibus

Con motivo de vencer el 31 de los corrientes el plazo voluntario para el pago de las Patentes de Alcoholes y otras industrias, el Alcalde por Decreto ha dispuesto que las taquillas recaudadoras funcionen de 8 a 11 de la mañana y de 2 a 5 de la tarde.

Infractores multados.—Por infracción del Reglamento de Pesas y Medidas, han sido multados en ocho pesos, los señores Laureano Fernández y José M. López, dueños de las bodegas establecidas en Quinta esquina a Sexta, en el Vedado, y en Virtudes y Perseverancia, respectivamente.

La lancha Carey.—El Jefe del Cuerpo de Bomberos recibió ayer la lancha denominada Carey, que estaba al servicio de la policía del puerto, no obstante ser propiedad municipal.

El uso de productos nacionales.—Ayer recibió el Alcalde de la Habana, remitido por la Asociación Nacional de Industriales Cubanos, copia del acuerdo adoptado por el Ayuntamiento de Filadelfia, relativo a que en todos los departamentos de aquella Administración deben usarse productos de fabricación nacional.

Datos que pide el Juzgado.—Ha interesado de la Alcaldía el Juzgado de Instrucción de la Sección Tercera, copia certificada del acta levantada por el señor Juan B. Martínez, como comprobador del Departamento de Impuestos el día 18 de los corrientes en el establecimiento situado en Máximo Gómez 120.

De conformidad con lo ordenado por el Alcalde, doctor Gómez Arias, el Tesorero Municipal dió comienzo ayer al pago de los haberes del personal de la Administración Municipal y del Ayuntamiento correspondientes al mes de julio.

Cobraron por la mañana, la servidumbre de la Administración y del Ayuntamiento, Tesorería, Contaduría y Departamento de Impuestos; por la tarde se pagó a los empleados del Departamento de Gobernación, Fomento, Alcaldía y Secretaría de la Administración.

En la mañana de hoy continuarán los pagos al personal, figurando las nóminas del Hospital Municipal y otras dependencias del Municipio, esperándose que a más tardar en dos o tres días, habrán cobrado todos los empleados del Municipio.

Certificación.—Ha presentado en el Registro General, el señor Roberto Faiña Rivero, se le expida certificación de los tres extremos siguientes: Permiso concedido por el Alcalde al señor José Fernández, para que pueda como continuador seguir usufructuando el que le fuera expedido el día 11 de diciembre de 1927 a los señores Faiña, Figueroa y Cabrera, para la Empresa La Especial Antigua.

—Duplicado del permiso expedido por la Alcaldía a favor del interesado con fecha 11 de diciembre del 27, y copia certificada del escrito presentado por los señores Figueroa y Cabrera, dando de baja el permiso a ellos concedido.

Solicitud de un expediente.—El Presidente de la Audiencia solicita de la Alcaldía el envío del expediente relacionado con el Presupuesto de 1923 a 1924, a virtud de recurso interpuesto por el Ayuntamiento, contra el Decreto Presidencial que suspendió parcialmente el Presupuesto aludido.

Nueva línea de ómnibus.—El señor Silverio León, ha solicitado del Alcalde se le conceda autorización para establecer una nueva línea de ómnibus de pasaje, denominada "El Progreso de Lawton".

Traspaso de automóviles.—Relación de traspasos de automóviles que fueron legalizados en la Jefatura del Departamento de Gobernación, por las siguientes personas:

José María Bosch a Shackelford Inc. Co., un Chrysler chapa 5096; Lawrence B. Ross Corporation a Alfredo Ben, un Chevrolet, chapa número 18453; José Fonticoba a Francisco Fonticoba, un Chevrolet, chapa 17845; Alfredo Somoza a Teodulo Traviéso, un Chevrolet, chapa 14842, Compañía del Auto Universal a la señora Ana Kivilie, un Lincoln, chapa número 40221; Luther Quinlan a José Otero, un Buick, chapa 4568; Manuel Vázquez a Federico González, un Chevrolet, chapa 17946; José López a José Prieto, un Chandler, chapa 8120; doctor Jorge Díaz Albertini a Amado Raynal, un Buick, chapa 5828; Francisco Corral a Luis Alvarez, un Ford, chapa 18310; doctor Teodoro Valledor a Santiago Roussett, un Chevrolet, chapa 1363 y Plá Aixalá y Compañía al señor Alberto Aragonés y Machado, un Marmon, chapa 6143.

Aspirantes a chauffeurs.—Para ser examinados de chauffeurs presentaron la documentación correspondiente en el Registro General de la Alcaldía, los señores Herminio Fidel de la Caridad Ripes Muro, Félix Conejo Alvarez, Benjamín Gutiérrez, Manuel Pinto y Marrero y José Marín Rial y Mayo.

La Asociacin de Jubilados.— Ha solicitado autorización para celebrar junta general el día 1 del mes entrante, el Presidente de la Asociación de Jubilados, debiendo celebrarse dicho acto en la casa sita en Acosta número 33.

Subasta.—Ayer tuvo efecto en la Secretaría de la Administración Municipal, el acto de subasta para adquisición de veinte cajas de acero, y tres de hierro, con destino a las dependencias municipales.

Concurrieron como postores, los señores Casteleiro y Vizoso y Mestre y Machado.

Su Majestad el Niño

confirma el rápido y seguro efecto calmante de dolores producido por el Veramon-Schering. Es indispensable someter a tiempo cualquier enfermedad a un exacto tratamiento por el médico. Pero por lo pronto será siempre de gran valor poder calmar rápidamente, por ejemplo, un agudo dolor de los oidos con un remedio eficaz e inocuo como el

Veramon-Schering

que puede ser administrado a dosis reducidas también a los niños. (2 veces al día 1/4 a 1/2 tableta; para su fácil y exacta división llevan las tabletas 2 ranuras.) Tubos de 10 y 20 tabletas.

Se Venden y se ALQUILAN

LARIN Y BUSTILLO
Angeles 6 y 10, Teléfono A-1810

Agua de Colonia :: del Dr. JOHNSON :: PREPARADA ::: con las ESENCIAS más finas ::::
EXQUISITA PARA EL BAÑO Y EL PAÑUELO
De venta: DROGUERIA JOHNSON, Pl MARGALL, Obispo 36, esquina a Aguiar

¡Un Martirio Insoportable!
Siento la espalda rota, como si me dieran tormento, a causa del mal funcionamiento de mis riñones; pero tengo toda mi fe puesta en las
PÍLDORAS de FOSTER

VIAJE GRATIS
La Semana del Peso

La venta más trascendental de Cuba.
COMIENZA EL LUNES 6 DE AGOSTO, CUYO DIA HEMOS DENOMINADO
DIA DEL OMNIBUS
TODAS LAS DAMAS, DURANTE ESE DIA Y HASTA LAS CINCO DE LA TARDE, PODRAN VIAJAR GRATIS EN LOS OMNIBUS DE LA HABANA, POR CUALQUIERA DE SUS LINEAS, EN SUS VIAJES HACIA LA HABANA.
"LA CASA GRANDE" PAGA SU PASAJE, teniendo en cuenta su cooperación a LA SEMANA DEL PESO EL AÑO PASADO.

Por el mismo artículo La Casa Grande le cobra menos

SUSCRIBASE AL "DIARIO DE LA MARINA"

M.E.C.D. 2016

HOY FAUSTO HOY
DIA DE MODA
METRO-GOLDWYN-MAYER- Presenta
RE-ESTRENO DE LA MAGNIFICA PRODUCCION BASADA EN LA FAMOSA NOVELA DEL EXTINTO
V. BLASCO IBAÑEZ
LA TIERRA DE TODOS
con GRETA GARBO
ANTONIO MORENO
LUNETA .60 PREF .80
5½ NUEVAS CANCIONES POR 9½
EL TRIO GARNICA-ASCENSIO
8½ LOS AMORES DE CARMEN

TEATRO

Las Cancionistas Mexicanas
El Trio Garnica Ascencio

En el Teatro Encanto, y en Fausto, han obtenido las cancioneras de Méjico, el célebre trío Garnica Ascensio los más ruidosos triunfos.

Anoche oímos a estas admirables intérpretes del alma popular en el aristocrático coliseo de nuestra Vía Blanca.

¿Conoce el lector la historia de Neptuno?

No vamos a interrogarle ahora sobre el temible dios de las aguas ni a referirnos a tritones y sirenas. La mitología no está de moda y por lo tanto no interesa ni mucho ni poco a los devotos de la canción típica.

Al tratar de Neptuno nos referimos única y exclusivamente a ese teatro para la **high life** que erigió en una de nuestras principales calles una dama de elevada alcurnia y de gusto refinado, teatro que, en verdad, reúne todas las condiciones necesarias para satisfacer a los **dilettanti** de la pantalla.

Al **Neptuno**, en que Heliodoro García ha demostrado sus grandes aptitudes de empresario, su clara inteligencia, su fina percepción, y su vigorosa voluntad, fueron anoche a actuar las cancioneras mejicanas, el trío Garnica Ascensio. Es un número excelente. No hay que confundir a estas cantantes con las **cancionistas**, con las **canzonetistas**, con las **coupletistas** ni con las **liederistas**. Son las que reproducen la típica canción, la expresión del alma del país, con esa franca naturalidad que subyuga al auditorio, con la voz clara e ingenua, sencilla, sin complicaciones, horra de artificio y de efectos, como agua fresca que fluye de abundoso manantial.

Tiene el trío Garnica Ascensio un amplio repertorio; da la impresión del espíritu popular mejicano y comunica al auditorio la emoción con poderosa fuerza sentimental.

No es posible que se aspire a encontrar más en ese género, al mismo tiempo tan fácil y tan difícil.

En el Encanto, en Fausto, en Neptuno triunfan estas cancioneras que nos traen, sin desfiguraciones, el ánima viva del Méjico que sueña y siente; que puede hallar acordes espirituales en todas las latitudes con su expresión de ruda e inconfundible sinceridad.

EN HONOR DE MANUEL NORIEGA

Se celebrará el próximo domingo en el Teatro Martí la gran función organizada en honor del gracioso artista asturiano Manuel Noriega.

El programa está lleno de atractivos poderosos. Tomarán parte los más notables artistas de los principales teatros de la capital.

Se estrenarán varias obras de actualidad, entre ellas "El vuelo de Franco", El vuelo de la Conesa", "El hombre y el hambre" y "La rueda y Carlos Miguel".

Amparito Medina, la maravillosa bailarina, ofrecerá sus mejores números. Los cancioneros tamaulipecos prestarán su concurso.

No hay que ser augur para poder afirmar que la función en honor de Noriega será un magnífico acontecimiento.

José LOPEZ GOLDARAS.

RIALTO HOY 5¼ - 9½
ESTRENO EN CUBA
Medal Film Cº presenta a
ELINOR FAIR
FRANKLIN PANGBORN
en el sensacional melodrama titulado
MI AMIGO DE LA INDIA
"MY FRIEND FROM INDIA"
8½ VIVA EL DIVORCIO Por Marie Prevost Luneta 20¢
Repertorio Medal Film Cº - Consulado 92-A
LUNETA 50¢

LA ERECCION DE UNA ESTATUA A POZOS DULCES

En un folleto se han compendiado todos los trabajos que se hicieron

UN magnífico folleto, magnífico en su espiritualidad y en su forma, editado por encargo especial de la Asociación de Propietarios, Industriales y Vecinos del Vedado y Príncipe, se han reunido los datos demostrativos de la labor realizada para lograr llevar a vías de hecho la erección de la estatua a don Francisco de Frías y Jacott, Conde de Pozos Dulces, colocada en un pequeño parque a la entrada de esa pintoresca barriada habanera.

El actual presidente de la Asociación doctor Aurelio Méndez, digno sustituto en ese cargo del inolvidable doctor Manuel Varona Suárez, ha tomado parte principalísima en la confección de este folleto, verdadero documento histórico de las gestiones realizadas para erigir la estatua a Pozos Dulces y del acto de inauguración de la misma, recogiéndose, al efecto, las reseñas publicadas por los más importantes diarios de la capital cubana.

Como prefacio al folleto se consignan estas líneas:

"La Asociación de Propietarios, Industriales y Vecinos del Vedado y Príncipe ha dado cima ya, felizmente, al propósito que se impuso de erigir un monumento que perpetuara la memoria de D. Francisco de Frías y Jacott, Conde de Pozos Dulces.

A la entrada del barrio que fundara aquel cubano inmortal, en el Parque que ostenta su nombre esclarecido se alza ya el mármol purísimo y severo que ressostenta su nombre esclarecido, se alza cubanos más eminentes del siglo XIX. Esa estatua dirá al porvenir quién fué este gran hombre del pasado. Los del presente hemos cumplido nuestra obligación enalteciendo su recuerdo inmarcesible.

Quiere la Asociación que concibió la idea de honrar de tal modo la vida y la obra del Conde de Pozos Dulces, recoger en este folleto cuanto se relaciona con aquel empeño y consignar públicamente su profunda gratitud—que es, sin duda, el reconocimiento de toda la sociedad cubana—hacia las corporaciones, funcionarios y personalidades que han hecho posible la erección de un monumento que para esta Asociación constituyó, durante veinte años, un ideal y una bandera.

Coincide la publicación de este folleto con la caída en los abismos insondables de la muerte del hombre que fué el mantenedor más entusiasta de la idea de honrar a Pozos Dulces: el doctor Manuel Varona Suárez, Presidente de nuestra Asociación. Nadie comprendió como el doctor Varona Suárez la significación que para el Vedado tiene la obra del Conde de Pozos Dulces. Por eso dedicó mucho de su voluntad y de su esfuerzo—su voluntad indomable y su esfuerzo siempre puesto al servicio del bien durante una vida recta y fecunda que la fatalidad acaba de abatir para siempre—a reverenciar el nombre del eximio reformista cubano; y el monumento erigido a la memoria de éste es el producto de su labor tenaz e infatigable. El doctor Varona Suárez unió, además, su nombre ilustre al de D. Francisco de Frías, continuando su obra en el Vedado y prestando a este barrio—al que amó con uno de los amores más grandes de su vida—servicios incontables y eminentes. Es justo, pues, que rindamos aquí, al par que un tributo al hombre genial a quien el Vedado debe su origen, un testimonio de cariño y gratitud al médico y político notabilísimo que tanto laboró por mejorar y engrandecer este barrio y cuya muerte ha dejado en nuestra Asociación un vacío que no se llenará jamás y un dolor que nunca encontrará consuelo.

La Directiva de la Asociación de Propietarios, Industriales y Vecinos del Vedado y Príncipe.

EN UNA SESION CONTINUA DE LA FACULTAD DE DERECHO SE ULTIMARA LA REFORMA DEL PLAN DE ESTUDIOS

Próxima citación del claustro de la Facultad de Medicina con el objeto de elegir el Decano en Propiedad que ha de sustituir al Dr. Solano Ramos.—Los ejercicios para premios

Debido a la necesidad de realizar ayer ejercicios de Grado en la Facultad de Derecho, el señor Decano doctor Ricardo Dolz acordó diferir hasta mañana la proyectada sesión final del Claustro de Profesores en que se ultimará la serie de reformas que se implantarán en el plan de estudios jurídicos, a partir de octubre próximo.

En la sesión de mañana — convocada sin limitación de tiempo, para dejar terminada dicha labor — se fijará la forma de transición al nuevo plazo para los alumnos del actual y anteriores.

Según tuvo la deferencia de anticiparnos el doctor Gustavo Gutiérrez, autor del laborioso proyecto cuya eficacia y trascendencia aún no ha sido percibida, los estudiantes de la Facultad que se gradúen en septiembre serán los últimos que obtengan el Título de Doctor en Derecho, pues implantado en octubre el nuevo plan, en lo sucesivo el Título otorgado por la Facultad será el de "Abogado", sin necesidad de Grado, que se exigirá para los que cursen los estudios de ampliación que habilita para alcanzar el Título de "Doctor en Ciencias Jurídicas".

La implantación del nuevo plan se efectuará sin recargar en lo más mínimo los estudios que señala el actual para los alumnos que estén pendientes de terminar la carrera, si bien éstos quedarán sometidos al sistema de enseñanza y de exámenes.

Otro de los aspectos que se acordará mañana es el del "Cursillo" del próximo diciembre, para los que sólo tengan una o dos asignaturas pendiente de examen.

RESTABLECIDO EL DOCTOR AVERHOFF

Ayer pudo ya reanudar su labor habitual en el Rectorado el doctor Octavio Averhoff, acudiendo tempranamente a su despacho en la Universidad en el que trabajó con el señor Secretario General doctor de Castro Targarona, resolviendo hasta el día los asuntos en trámite.

Para conferenciar con el señor Secretario de Instrucción Pública y Bellas Artes se trasladó el doctor Averhoff a media mañana al Departamento, visitando al general Alemán en su despacho oficial.

Volvió — a seguido — el doctor Averhoff a su despacho rectoral para reunirse con la Comisión de la Facultad de Medicina que lo esperaba para visitar al señor Secretario de Obras Públicas, doctor Carlos M. de Céspedes, al que acudieron para interesarle en la construcción del nuevo edificio destinado a la Escuela de Medicina, proyectada por el ingeniero señor Félix Martín y cuyos planos le fueron entregados.

CAMBIO EN EL DECANATO DE MEDICINA

Oficiosamente supimos ayer la decisión del doctor Eusebio Hernández de cesar en el desempeño "ad interim" del Decanato de la Facultad de Medicina, impedido de atenderlo cumplidamente por sus otras tareas académicas y docentes.

Parece resuelto que sea el doctor Aristides Agramonte el que ocupe interinamente el referido Decanato, que será ocupado en propiedad una vez efectuada la reglamentaria elección, próxima ya a ser convocada.

Y ella ratificará, nos place repetirlo, lo que hubimos de anticipar ha días: La designación del doctor Luis Rodríguez Molina para el sillón decanal.

En el que — fácil es el augurio — le esperan espléndidos éxitos, como se los deseamos al ilustre profesor.

EJERCICIOS DE PREMIOS

Hoy, a las 8 a. m. se efectuarán los ejercicios de oposición para el premio ordinario en primero y segundo curso de la asignatura "Farmacia Práctica".

Y a la misma hora serán también los ejercicios de oposición al Premio Extraordinario "Sarrá" para los alumnos de "Farmacia Práctica".

Ante el mismo Tribunal se realizarán los exámenes de alumnos pendientes de ser llamados o que hubieren justificado su no comparecencia al primer llamamiento.

GRADOS DE ENFERMEROS

Hoy se efectuarán los ejercicios de Grado para Enfermeros en las Quintas La Covadonga y Asociación Canaria.

Con leche hirviendo.— Fernando Marín Fernández, fué asistido en el centro de socorros de quemaduras de segundo grado diseminadas por distintas partes del cuerpo, las que sufrió en su domicilio casualmente al volcarsele encima un jarro con leche hirviendo.

LOS PREMIOS A LOS OBREROS Y POLICIAS DE O. P.

Ocho mil reparaciones de servicios de agua se hicieron en una semana

El ingeniero Jefe del Negociado de Caminos y Puentes, ha participado al Secretario del Ramo la terminación de las obras de reparación en el puente emplazado sobre el río "Guama" en las cercanías de Pinar del Río, habiendo quedado en perfectas condiciones para el tránsito y asegurada su conservación por un largo período de tiempo.

LAS CUADRILLAS DE MECANICOS DEL DEPARTAMENTO DE OBRAS PUBLICAS LLEVARON A CABO OCHO MIL REPARACIONES EN LA PASADA SEMANA

En la pasada semana los mecánicos del Departamento de Obras Públicas, que tienen a su cargo la reparación de los servicios particulares, visitaron tres mil veinte casas, en las que llevaron a cabo ocho mil reparaciones en servicios que tenían desperdicio de agua.

Informa el sub-Negociado del Acueducto al que están afectos los mecánicos, que además ejecutaron los trabajos que a ellos competen en los demás ramos del Negociado.

LOS PREMIOS A LOS OBREROS Y POLICIAS

El doctor Céspedes aprobó las propuestas que hizo el Tribunal, de los premios del Departamento de Limpieza de Calles, ascendentes a quinientos veinte pesos. El Premio especial Carlos Miguel de Céspedes fué obtenido por el obtenido por el señor Ramón J. Alonso Montes, Jefe del Tercer Distrito de Limpieza de Calles. Los obreros y policías premiados recibieron la felicitación de sus jefes respectivos.

INFORMES SEMANALES

En la Jefatura de Despacho se recibieron los informes semanales de los siguientes Negociados:

De la División del Alcantarillado, informando de las obras que viene realizando, en la ciudad y sus barrios.

Del Químico Bacteriólogo, dando cuenta de que los análisis del agua que se distribuye por el Acueducto de Albear, es bacteriológicamente buena, según las pruebas verificadas, para las que se tomó el líquido en distintos lugares.

El Negociado de Limpieza de Calles, el material rodante rindió 1716 viajes en el Vertedero de Tallapiedra, arrojando en el mismo 4670 toneladas de basura, que fueron lanzadas al mar por las chalanas del Departamento.

Se están construyendo las lanchas que han de prestar el servicio de recogida de basuras en la bahía, dotadas de potentes motores. Tienen 32 pies de eslora, ocho de manga y cuatro de puntal.

También rindió el correspondiente informe el Negociado de Calles y Parques, dando cuenta de los trabajos de construcción y reconstrucción de pavimento, aceras y contenes, y obras de embellecimiento en los jardines públicos que ha ejecutado en la pasada semana.

El informe de la Comisión que entiende en la vigilancia y uso de las carreteras dió cuenta de haber impuesto del 20 de Junio al 15 de Julio 1,146 multas, con un importe de 5,495 pesos por infracciones del Reglamento.

Decir FACTURA de Víveres Finos
Es decir "LA VIÑA" el único Almacén que se ha hecho acreedor al favor de las AMAS DE CASA.
"LA VIÑA" REINA 21
TELEFONOS A-1821 : A-2072
Almacén Importador de Víveres Finos. Vinos, Licores y Champagnes

CARTEL DEL DIA

TEATROS

NACIONAL.—No hemos recibido programa.

PRINCIPAL DE LA COMEDIA.—No hay función.

ALHAMBRA.—8 y 30: La viuda que no era alegre. Segunda tanda: La Conga de Colón. Tercera tanda: De tal palo... Al final de cada tanda, variedades.

ACTUALIDADES.—8 y 30: películas; Los matones no matan; números de variedades. 10: películas; Aco Iris; números de variedades.

CINEMATOGRAFOS

CAMPOAMOR.—Tarde y noche: Pepillitas y Pepillitos. Tandas elegantes: despedida del Conjunto Lírico Ruso.

ENCANTO.—8 y 30: Falsos colores. 5 y 30 y 9 y 30: Los diez modernos mandamientos.

FAUSTO.—8 y 30: Los amores de Carmen. 5 y 30 y 9 y 45: La Tierra de Todos.

NEPTUNO.—5 y 20: El demonio y la carne. 8 y 45: Diplomacia. 9 y 45: El demonio y la carne; trío Garnica Ascensio.

GRIS.—5 y 30 y 9 y 30: Entrega especial; La condesa secuestrada. 8 y 30: Almas opuestas.

UNIVERSAL. — Tarde y noche: No se case; Héroes humildes; episodio quinto de El misterio del Radio; El destino de la carne.

RIVIERA.—5 y 30 y 9 y 45: El hijo del arrabal. 8 y 30: Quemando a Broadway.

CUBA.—Matinee y nocturna: una revista; una comedia El representante de la ley; La gracia de Alah; presentación del Fakir Indio.

IMPERIO.—Tarde y noche: El filántropo chasqueado: Paraíso para dos: Lirio Rojo.

OLIMPIC.— 6 y 9 y 45: Amores trágicos. 8 y 45: una revista; Libre para amar.

MENDEZ.—5 y 30 y 9 y 30: una cinta cómica; El chacal de los mares. 8 y 30: El triunfo de una mujer.

TRIANON.—5 y 45 y 9 y 45: El demonio y la carne. 8 y 45: La Mujer X.

LIRA.—Tarde y noche: una revista; Rasúrate, papa, La senda del vagabundo; Los Miserables.

PRADO.—5 y 15 y 9 y 30: La primera noche; Compañía de Richardine. 8: Persiguiendo emociones; cómicas.

RIALTO.—Tarde y noche: Viva el divorcio; Mi amigo de la India; cintas cómicas.

LARA.— Tarde y noche: Fuego feroz; una revista; La Sultana del Desierto.

WILSON.—Tarde y noche: Londres; una revista: La Sultana del Desierto.

INGLATERRA.—Matinee y nocturna: El honor ante todo; Camino del otro mundo.

APOLO.—5 y 30: Vendida. 9: El martirio de una madre; Vendida.

VIVES.—5 y 30 y 9 y 30: Vicio y tración. 8 y 30: Regina o Dos Mujeres.

VERDUN.—Tarde y noche: una revista; una comedia; El jinete solitorio: Yo triunfaré.

NORMA.—Tarde y noche: una revista; una comedia; Los Miserables.

GALIANO.—Tarde y noche: Carga prohibida; Perico Santa Fe; una comedia.

TRIANON

Hoy Martes, día de moda, en las tandas elegantes de 5.45 y 9.45 ,reestreno de la grandiosa superproducción de la Metro, interpretada por la incomparable actriz Greta Garbo, secundada por el favorito de las damas, John Gilbert, titulada El Demonio y La Carne. La copia de esta película es nueva.

A las 8.45: La Mujer, por Pauline Frederick.

Mañana Miércoles: Viena Danzante, por Lya Mara y Ben Lyon.

El Jueves, gran función a beneficio del maestro Arturo Guerra, director de la Orquesta y su orquesta. El programa que se presenta para esta gran función es extraordinario, exhibiéndose la divertidísima comedia Fox, presentacin de gran lujo, interpretada por Madge Bellamy, titulada Pasatiempos Peligrosos. En la tanda de las 9.30 habrá interesantes números de variedades. La orquesta será de quince profesores.

El Viernes y el Sábado se estrena la monumental producción Metro interpretada por Eleanor Boardman y James Murray, titulada La Muchedumbre.

El próximo domingo, a las 5.45 y 9 y 45 El Argentino, por Rod La Rocque.

CUBA

Magnífico programa es el anunciado para hoy en este popular y bien ventilado cine.

La tanda popular dará comienzo a las cinco y cuarto con una interesante revista y una comedia, le seguirá la exhibición de la regia producción de acción9 por el actor Tim Mc Coy, titulada El Representante de la Ley, y la regia superproducción por Douglas Mc Lean, secundado por un conjunto de estrellas y la película lleva por título La Gracia de Alah.

Por la noche, a las ocho y media e nfunción corrida, el mismo programa de la tarde.

Mañana, en tarde y noche: El Jorobado o Enrique Lagardere.

Martes 2: La Paloma, por Norma Talmadge.

1444. J-31.

GACETILLAS

ACTUALIDADES

El beneficio de Julita Muñoz, mañana en Actualidades.— Exito de Amparito Medina.

Una nota sobresaliente en las crónicas teatrales es la función de mañana en honor y beneficio de Julita Muñoz, la tiple cómica que tanto quiere el público del teatro de la calle de Monserrate.

El programa, sugestivo y atrayente, así como las simpatías con que cuenta Julita, hará por que mañana se vea la sala del coliseo del templo de la variedad completamente llena de amantes de lo bueno.

Primeramente se estrenará la revista La Mariposa del Cabaret, de Gustavo Sánchez Galarraga; La Exposición de Sevilla, de Agustín Rodríguez y un arpósito de A. Bronca.

También en esta función, en donde tomará parte toda la compañía, se presentará ,en honor de su hermana, la simpática Pilar Muñoz y Eduardo Muñoz (El Sevillanito), así como el actor cómico Manolo Noriega, y otros artistas de valer.

La función de hoy está llena de atracciones, pues comenzará la primera tanda a las 8.30 con películas, y después la compañía llevará a escena el sainete de Galarraga, titulado Los Matones no Matan, y números finales por la gran estrella del baile español, Amparito Medina, y couplets por Medina Celi.

La segunda tanda está reservada para películas, la revista Arco-Iris, en donde se presentan los mejores números de revistas y por último, nuevos bailes por Amparito Medina y Medina Celi.

Próximamente se estrenará Los Cubanos en el Polo, y La Orgía Dorada, así como también habrán otras sorpresas. 1442 J-31.

APOLO

VENDIDA, por Dolores del Río

En la tanda de las 5 y media será estrenada la notable producción Fox, de argumento interesantemente dramático, titulada VENDIDA! en la que Dolores del Río, la máxima estrella mexicana, pone una vez más a contribución sus grandes dotes artísticas.

A la bella Dolores la acompaña en el desempeño de esta gran película el apuesto Don Alvarado.

Precio de la luneta, 20 centavos y los niños 10 cts.

A las 9 en punto, una copia nueva de la gran producción El Martirio de una Madre, por Mary Carr, una comedia y VENDIDA!

Luneta, 30 0cts. y 20 cts. los niños.

El Jueves: la estupenda producción JUTLANDIA, y El Servicio Secreto.

Mañana: RAMONA, por Dolores del Río. 1443. J-31.

NEPTUNO

Grandioso éxito de las cancioneras Garnica-Ascencio en Neptuno

Con un éxito grandioso debutaron anoche en el Cine Neptuno las celebradas cancioneras de la Compañía Campillo, el trío Garnica-Ascencio.

Hoy se presentarán nuevamente en la tanda de las 9.45, en la que también se exhibirá El Demonio y la Carne, la mejor producción de John Gilbert y Greta Garbo.

El Demonio y la Carne cubre también la tanda de las cinco y media.

En la inicial, a las 8.45: se exhibe Diplomacia, por Blanche Sweet.

Mañana: Honor Ante Todo, por John Gilbert y Renée Adorée, y además las cancioneras Garnica Ascencio, que actuarán duarnte toda la semana.

El domingo, grandiosa matinée tomando parte las cancioneras Garnica-Ascencio.

VIVES

Vicio y Traición, extraordinaria película del conocido actor Luciano Albertini, que se exhibirá en las tandas de cinco y media y nueve y media.

A las ocho y media: Regina o Dos Mujeres, por Lea Peerry.

Mañana: JUTLANDIA, por Nils Asther.

El Jueves: La Diablesa, por Juliette Compton y Warwick Ward.

El Viernes: El Chacal de los Mares, por Ralph Lewis y Mitchel Rewis.

El sábado: Quemando Broadway, por Helene Costello.

El domingo: La Mujer Divina, por Greta Garbo.

Muy pronto: VENDIDA, por Dolores del Río. 1440. J-31.

PAYRET

LA ATRACCION ESTIVAL REGINO EN PAYRET

Hemos dicho y repetimos, que la única atracción teatral del verano habanero—que se solaza exclusivamente con exhibiciones cinematográficas y como extraordinario con media docena de números del ligero género de varietes—la constituye, la actuación clásicamente estival de los de Regino en el Payret.

La compañía criolla del "Alhambra" es en efecto, el punto de mira, el interés, el entusiasmo del momento, para el respetable que espera los tres días de actuación de los artistas del "patio" en el coliseo rojo.

Estos días son el Viernes, el Sábado y el Domingo próximos, durante los cuales tendremos ocasión de aplaudir los tres últimos grandes éxitos del Alhambra: La Habana Futura, Los Pepillitos y El Viaje a Karachi.

La primera de estas obras es la revista de los "ases" Villoch, Robreño y Anckermann, y ha sido ya sancionada durante el homenaje al gran Gustavo en el Payret; La Habana Futura, admirable kaleidoscopio fantástico, que honra a los más renombrados autores de la producción vernácula.

Las otras dos obras son estreno en Payret.

Los Pepillitos es una revista "palpitante"; la fase pepilística, lanzada a la actualida dpor la pluma bien cortada de Sergio Carbó, el director de La Semana, ha sido llevada a la escena, con verdadera fortuna por una de nuestro sescritores jóvenes más celebrados que oculta su nombre bajo el anagrama de Celso R. Borroña; ilustrándola con el acierto en él característico, el prolífico Anckekarmnn.

Consta de seis cuadros, cuyos títulos son "En la esquina del pecado"; "Los traga-nikels"; Los Radio-Pepillitos", "Los Pepillitos"; "Actualidad Informativa" y "Los Parties de moda". Los títulos bien revelan la índole de la obra que es regocijada y aguda y archisimpática.

El Viaje a Karachi, la otra novedad de importancia que nos brindan los de Alhambre es un viaje aéreo-lírico-cómico, del donoso autor Agustín Rodríguez, que ha obtenido con él uno de sus más brillantes triunfos.

Tiene siete cuadros, titulados así: A Karachi; Robados y Ladrones; Otra vez el Charro; El Camello; Salvada de la Hoguera; A quién querrá la Princesa; y Cuba en Sevilla.

Como se ve es una obra de aventuras, que entretendrá extraordinariamente al público social de Payret, como ha divertido al popular de "Alhambra".

Los precios para los tres días de Regino en Payret son invariables y económicos, a base de un peso cincuenta centavos la luneta.

GRIS

En las tandas de cinco y media y nueve y media de hoy martes, la cómica Entrega Especial, y a petición de varias familias, el reprise de la superproducción que tanto éxito ha obtenido por su interesante argumento el lujo con que está presentada y las intensas escenas amorosas que contiene, titulada La Condesa Secuestrada, por la genial y bella artista Billie Dove.

A las ocho y media, la préciosa cinta en 8 partes, Almas Opuestas, en que Doris Kenyon y Warner Baxter deleita nal público con su actuación.

Mañana miércoles, la colosal obra JUTLANDIA, por Nils Asther y Jugueteles rel Deseo, por Estelle Taylor, a las ocho y media.

El Jueves: El Hijo del Arrabal, por Ben Lyon y Honestidad a Prueba, por la artista de moda, Dolores del Río. 1432. J-31.

Mordeduras de Perro.—En el centro de socorros fué asistido de desgarraduras de la piel en el brazo derecho, José Sánchez Valdés, vecino de Habana 200, las que le produjo cuando transitaba por frente a la casa Jesús María 48, al morderle un perro propiedad de Antonio Clemades Torres vecino de este ultimo lugar.

Detención de un ratero.—El ygte. 1447 arrestó a Gonzalo Castro Valdés vecino de Menocal 37 por acusario Maximo Jiménez Sotolongo, vecino de Real 89, de que en un descuido que tuvo le hurtó un par de espejuelos de carey que aprecia en $7. los cuales le fueron ocupados así como un mantel de mesa cuya procedencia no pudo justificar.

HOY 5½ - 9¾ Paramount Film presenta en el teatro ENCANTO HOY 5½ - 9¾
EL ESTRENO EN CUBA
de la hermosa producción titulada
LOS DIEZ MANDAMIENTOS MODERNOS
"TEN MODERN COMMANDMENTS"
por la linda estrella
ESTHER RALSTON
5½ Presentacion del Baritono 9¼
RODOLFO HOYOS
Repertorio Exclusivo
Nuevas canciones y romanzas
LUNETA 60 CTS. PREFERENCIA 80 CTS.
8½ ADOLPHE MENJOU en "Lunetas 30¢" FALSOS COLORES
Repertorio PARAMOUNT FILM - E. Palma 112 -

GARGANTOL
TABLETAS MARAVILLOSAS EN EL TRATAMIENTO DE LAS AFECCIONES DE LA GARGANTA.
FARINGITIS, LARINGITIS AMIGDALITIS, RONQUERA ESTADOS CATARRALES etc etc.
ALIVIO INMEDIATO-DE UTILIDAD PARA PROFESORES, ARTISTAS, ORADORES, A FIN DE CONSERVAR LA VOZ CLARA.
DISUELVASE EN LA BOCA UNA TABLETA CADA TRES HORAS.
[Laboratorios del] DR. A. C. BOSQUE Teja dilla 36

TeatroPRADO
HOY En tandas de 5¼ y 9½ HOY
la producción extraordinaria
SU PRIMERA NOCHE
antes de la película actuará
RICHARDINE
y su compañía
en sus maravillosos actos de magia e ilusionismo
TANDA DE 8 PERSIGUIENDO EMOCIONES LUNETA, 20 CENTAVOS
TANDA DE 5 y cuarto y 9 y media LUNETA, 40 CENTAVOS
Mañana, reaparición de los cancioneros MEXICANOS que llegaron ayer procedentes de Europa.
MEJIAS EL TENOR LIRICO predilecto de la Victor contratado por Blanco y Martínez, actuará en los principales teatros de esta capital.

PRODUCCION ARTISTAS UNIDOS
BUSTER KEATON en EL HIJO DEL BOTERO
AGOSTO 2 ENCANTO AGOSTO 2
PRODUCCION ARTISTAS UNIDOS

M.E.C.D. 2016

RIGUROSIDAD EN LA APLICACION DE LA HORA OFICIAL

Se procederá contra los que no la acaten

SE SIGUE USANDO EL VIEJO HORARIO

Gobernación investiga las denuncias de los obreros

En la Secretaría de Gobernación se han recibido ayer algunas denuncias suscritas por elementos dirigentes de los elementos trabajadores, acerca de un hecho sobre el que se ha dispuesto una inmediata investigación por parte de la Policía Secreta: se refiere a la burla que están haciendo algunos ingenios del interior de la República, talleres de diversas ciudades y distintas industrias, del decreto que fijó durante los meses de verano la hora oficial, adelantando sesenta minutos el minutero para el aprovechamiento de la luz solar y al propio tiempo para que los elementos trabajadores, en oficinas, talleres o industrias puedan beneficiarse con el disfrute de una hora más en todo el conjunto del día.

Excepto en los ferrocarriles, cuya imposibilidad de adaptar los itinerarios era notoria y en lo que estuvo conforme el Gobierno, todas las empresas y comercios se sometieron a la nueva regla, que en nada podía perjudicarlos. No obstante algunos ingenios del interior y manufacturas diversas en distintas poblaciones del país, no se han avenido a la reforma y siguen usando el viejo horario, con lo cual creen beneficiarse. Las denuncias presentadas a Gobernación explican cómo esta desobediencia sólo perjudica a los obreros y empleados, obligándolos a salir más tarde que los demás trabajadores de sus labores habituales.

La Secretaría de Gobernación ha dispuesto que en los casos en que se comprueben infracciones de esta índoles, sean denunciadas a los tribunales de justicia, para que se les impongan la sanción que corresponda.

Asiático maltratado.—El asiático Juan Eng, vendedor ambulante de dulces y vecino de Salud 57, al intentar vender su mercancía en la casa de vecindad sita en Luzuriaga 11, fué apaleado por el encargado de la misma Enrique Jiménez Ponce, produciéndole lesiones de carácter menos grave.

Al intentar el vgte. 1840 detener al Jiménez, éste le hizo una gran resistencia y se introdujo en su habitación cerrando la puerta por dentro.

SESION FEMENINA DADA EN LA CASA DE LAS AMERICAS

Se reune la comisión creada por el Sexto Congreso de la Unión

NUEVA YORK, Julio 30. (Zárraga desde nuestra Redacción en el Hotel Alamac Broaway and 71 ts Street.)

Ha inaugurado sus labores en la Casa de las Américas, hermoso edificio de la Unión Panamericana en Washington, la comisión interamericana de mujeres, creada por la Sexta Conferencia Panamericana, que, según afirma su presidenta, señorita Doris Stevens, tomará como primer tema de investigación y estudio la cuestión de la nacionalidad de las mujeres y de los niños, hallándose la comisión facultada para estudiar el "status" legal de las mujeres de las 21 repúblicas del hemisferio occidental.

La señorita Stevens, a la que ayudan muy eficazmente en su labor la señorita Elsie Ross Shield, secretaria ejecutiva de la comisión, brasileña de nacimiento, que acaba de llegar de Cuba para hacerse cargo de su puesto de secretaria, y la señora Muna Lee de Muñoz Marín, norteamericana casada con un portorriqueño, que ha recibido permiso de la Universidad de Puerto Rico para ayudar en el trabajo de la comisión, sadrá para Europa el día primero de agosto a fin de entrevistarse con los laaders europeos, visitando en primer lugar a la señora H. P. Belmont presidenta del partido nacional de mujeres de los Estados Unidos, que veranea en Francia, y más tarde a la baronesa Rhonda, conocida feminista de la Gran Bretaña.

Acompañada de la baronesa Rhonda, irá la señorita Stevens a Madrid, para asistir al congreso de la federación internacional de mujeres universitarias, y después a Inglaterra para pronunciar varios discursos en un mitin que se está organizando en Londres. La comisión interamericana de mujeres consta de una mujer por cada una de la veintiun repúblicas americanas y es seguro que habrá de prestar excelentes servicios en la investigación de las leyes que afectan a la nacionalidad de las mujeres y de los niños.

La señorita Stevens volverá a Washington a fines del otoño, trayendo suficiente información para que la comisión pueda preparar la proposición que ha de presentarse a la conferencia de La Haya en nombre de las mujeres de las repúblicas occidentales.

EL VIAJE DEL DOCTOR FERNANDO ORTIZ

En el "Homeric" embarcó rumbo a Europa el ilustre presidente de la Institución Hispano Cubana de Cultura, doctor Fernando Ortiz, después de haber celebrado, durante su breve permanencia en Nueva York varias conferencias con los profesores de la Universidad de Columbia en preparación para los planes futuros de la Institución.

Quedó acordado, entre otras cosas, que a principios del año próximo irá a la Habana, para dar una serie de conferencias, el presidente de la American Toklore Society uno de los más sólidos prestigios de la Universidad de Stanford, de California. Estas conferencias versarán sobre la tradición, el folk lore y el sentido de la filosofía del pueblo en diversas naciones y edades. Por ser el doctor Ortiz presidente de la sociedad cubana de folk lore y director de la revista "Archivos del folk lore cubano", única que se edita en el mundo de esta clase escrita en castellano, se siente complacidísimo por la visita a Cuba de tan gran hombre de ciencia.

Otras han sido las gestiones realizadas por el doctor Ortiz en esta ciudad, que nos ha pedido no demos a la publicidad por no estar aún ultimadas en sus detalles.

Con el doctor Ortiz embarcó también en el "Homeric" el catedrático de farmacia de la Universidad de la Habana, doctor Teodoro Johnson, acompañado de su familia.

PROXIMA BODA

Para fecha próxima se anuncia el matrimonio de la señorita Caridad Fons, de distinguida familia camagüeyana, con el joven cubano señor Eduardo Wandemberg, que con su familia reside hace varios años en los Estados Unidos. La boca se celebrará en Nueva York y los novios se proponen salir para Europa en viaje de luna de miel.

LA JEFATURA DE POLICIA DE STA. CLARA, VACANTE

El alcalde trató del asunto con Gobernación

SE NOMBRARA AL CORONEL AVILA

En la Secretaría del Interior se afirmaba esto ayer

En la mañana de ayer estuvo conferenciando con el Gral. Manuel Delgado, Secretario de Gobernación el señor Gabriel Ugarte, Alcalde de la ciudad de Santa Clara. Este estrevista tuvo como tema la vacante que allí se ha producido del cargo de Jefe de la Policía y acerca de cuyo puesto se han interesado numerosos políticos, especialmente la representación congresional de las Villas.

La provisión del cargo se hará de acuerdo con el Secretario de Gobernación y los deseos del Presidente de la República, asegurándose que será nombrado el Coronel Avila, ex-Capitán del Ejército que fué Jefe de los revolucionarios de Santa Clara en 1917 y fué también un libertador distinguido.

HABANERAS

Viene de la página SIETE

SAN IGNACIO

DIAS

Ultima festividad del mes.
San Ignacio de Loyola.
Está de días, y me complazco en saludarla con el afecto de siempre, la respetable señora Ignacita Perez viuda de Chaumont.
No recibirá.
Lo que traslado a sus amigas.
Celebra en la festividad de la fecha su santo la interesante Sarah Gutiérrez Lee de Landa, hija del muy querido doctor Gutierrez Lee, Ministro de la República en Colombia.
Es el santo también de Ignacia Quesada de Ecay, María Ignacia Lancis viuda de Moré, y la joven e interesante Ignacita Torriente de Fernández.
Y entre las señoras que están de días, María Ignacia de Cárdenas de Herrera, **Maina**, como todos lo llaman con cariñosa familiaridad.
Recibirá por la tarde, con una fiesta bailable, en su residencia del Vedado.
Caballeros.
Una larga relación.
En término preferente, el doctor Ignacio Plá, Delegado General de la Asamblea Suprema de la Cruz Roja Española en la República de Cuba.
Uno de nuestros más jóvenes y estudiosos clínicos, el doctr Ignacio Calvo y Tarafa, muy estimado en el seno de esta sociedad personal y profesionalmente.
Un especialista notable.
De los que triunfan.
El doctor Ignacio Remírez, letrado de alta notoriedad y su hijo, el distinguido joven Ignacio Remírez y André.
El doctor Ignacio Weber, profesor dental de sólida reputación y representante de la famosa casa Ricordi, de Milán.
Un antiguo y querido amigo, el coronel Ignacio Lamas, al que felicito con el afecto de siempre.
El ingeniero Ignacio Vega.
El comandante Ignacio Algarra.
El doctor Ignacio Toñarely, especialista en enfermedades de la infancia, de gran notoriedad por sus repetidos éxitos profesionales.
Un cirujano valiosísimo, además de una persona excelente, el doctor Ignacio Benito Plasencia, director de la gran casa de salud del Centro Balear.
Reponiéndose está del mal que puso en peligro su vida sometido al plan que le ha impuesto el joven y notable especialista doctor José Ramoneda.
El doctor Ignacio del Valle, joven caballeroso y distinguido, perteneciente a nuestro más alto rango social.
No lo celebra.
Está bajo un duelo reciente.
El doctor Ignacio Bustillo, médico joven, de relevantes méritos, que pertenece al cuerpo facultativo de la Quinta La Purísima Concepción.
Ignacio Montalvo, Ignacio Pérez de Castañeda e Ignacio Giol, alto funcionario este último del ramo de Comunicaciones.
El doctor Ignacio Cardona.
El doctor Ignacio Herrera.
El doctor Ignacio G. Noble, Secretario de la Asociación Nacional Farmacéutica, y José Ignacio Medel, ex Tesorero del Gobierno Provincial.
El joven Ignacio Almagro.
Ignacito Weber y Fabián.
Ignacio Zayas y O'Farrill, tenista formidable, triunfador en muchas y reñidas competencias.
Un empleado de los más antiguos, más competentes y más queridos de la Renta, el bueno de Ignacio Escarpanter, al que me une, desde hace largos años, un entrañable afecto.
Es el santo también del hijo de su idolatría, Ignacio Escarpanter y Lancís, niño tan simpático como inteligente.
Ignacio Ponce de León, distinguido joven, que celebrará su santo con una fiesta esta noche.
Fiesta bailable en la nueva residencia de su señora madre, la Condesa de Villanueva, en la Avenida de Columbia esquina a la calle de Concepción, de Buena Vista.
Habrá un acto de concierto.
Y después baile.
Toma parte en el concierto, haciendo gala de su voz de tenor, el festejado.
Ignacio F. Pizarro, viejo y buen amigo, antiguo Alcalde de San Nicolás.
Disfruta en estos momentos de la satisfacción de ver al menor de sus hijos, el aprovechado joven Luis Pizarro y Baeza, que acaba de terminar sus estudios en nuestra Universidad graduándose de ingeniero civil y arquitecto.
Otro de sus hijos, Ignacio Pizarro y Baeza, celebra también su santo
Ignacio Díaz y López-Hidalgo, Ignacio Villar, Ignacio O'Farrill y Chappotín, Ignacio Ituarte, Ignacio Piñar, Ignacio Andino, Ignacio Sicre, Ignacio Arocena, Ignacio de la Puente, Ignacio Montiel, Ignacio García y el siempre querido amigo Ignacito Cervantes.
Ignacio Uriarte, distinguido joven, gerente de la firma J. Uriarte y Co de nuestra plaza comercial.
Ignacio Warner y Landa.
Encantador niño.
Otro niño que está de días, Ignacito Armand, hijo de lamigo muy querido Alberto Armand y su bella esposa, Matilde León.
Lo celebrará entre sus hermanos, Alberto y Enrique, y en la reunión de un grupo de sus predilectos amiguitos.
Además, Ignacito Mendieta y Lizaur, simpático hijo del querido general Pablo Mendieta.
No olvidaré a un niño monísimo, el amor y la alegría de sus padres, los jóvenes y distinguidos esposos Ignacio Almagro y Lolita Ajuria.
Ignacio tendrá su fiesta en la tarde de hoy entre las emociones de una divertida Piñata.
El teniente Ignacio Tamayo, del Ejército de la República, destacado en el Campamento de Columbia.
Uno de casa.
Ignacio Berard.
Entre los ausentes, Ignacio Rodríguez Alegre, Ignacio Ruz y el simpático joven Ignacio Rivero y Alonso, el menor de los hermanos de nuestro querido director.
El Conde Barreto.
El Marqués de Sandoval.
Este último, hijo del inolvidable presidente del **Unión Club**, en sus primeros tiempos, reside desde hace largos años en Málaga.
Unas afectuosas líneas suyas tuve el gusto de recibir con ocasión de mi santo.
De propio intento he reservado el último saludo y la última felicitación para un amigo queridísimo, el veterano colono jaruqueño doctor Ignacio D. Irure, caballero intachable, muy estimado y muy querido en los mejores círculos de la sociedad habanera.
A todos, en general, desea el cronista muchas satisfacciones.
Y un día feliz.

Continúa en la página ONCE

LA ISLA DE CUBA
LA CASA MAS POPULAR — MONTE 55 y 57 — LA QUE MAS BARATO VENDE

VENTA FINAL DE VERANO

NO QUEREMOS QUE NOS QUEDE NADA DEL VERANO PARA EL BALANCE. TODAS LAS MERCANCIAS QUE AHORA TENEMOS EN EXISTENCIA PASARAN A MANOS DEL PUBLICO A PRECIOS POCO MENOS QUE REGALADOS. GRACIAS A LA CONSTANTE RENOVACION DE NUESTRO STOCK TODAVIA CONTAMOS CON SURTIDOS COMPLETOS DE TODOS LOS ARTICULOS. QUEDAN AUN MUCHOS MESES DE CALOR.—TODO LO QUE LE BRINDAMOS, A COMO NOS CUESTA A NOSOTROS, ES DE VERDADERA UTILIDAD PARA USTED.

"A MENOS DEL GOSTO"
HOY (POR ULTIMA VEZ)
Guarniciones de Encaje
EN DIVERSOS ESTILOS DE GRAN NOVEDAD
a 1.80 pesos
SU VERDADERO PRECIO ES: $2.50
TENEMOS A LA DISPOSICION DE USTED LA COLECCION MAS NOTABLE DE LA HABANA EN GUARNICIONES DE ENCAJE. VARIEDAD ENCANTADORA DE CLASES, DIBUJOS Y COLORES QUE COMPRENDE LAS CREACIONES DE ULTIMA MODA.
UN SURTIDO INMENSO A PRECIOS EXTREMADAMENTE REDUCIDOS

OLAN DE LINO
EN TODOS LOS COLORES
a 38 centavos
HOY, ULTIMO DIA

JUEGOS DE MANTEL CON SEIS SERVILLETAS EN FINO ALEMANISCO FRANCES.
BLANCOS Y BLANCOS CON FRANJA DE COLOR
a 1.55 PESOS (REBAJADOS DE $2.00)

REPERTORIO DE MUSICA

Almacén de Música. Distribuidores de libros del Plan de los Conservatorios de la Habana. Música clásica y Popular. Extensa librería de obras de literatura musical. Instrumentos para Banda y Orquesta. Cuerdas las mejores marcas y accesorios de todas clases. Taller de construcción de Guitarras Mandolinas, Lauds, etc., y reparaciones. Se cerdan arcos de Violín y cambio de pieles de Banjos, Drums, etc.
Precios Populares
ANTIGUA CASA S. IGLESIAS, SAN RAFAEL Nº 46. TELF. M-1338
Casi al lado de "La Casa Grande"

FELICITACION PARA EL JEFE DEL ESTADO

Texto del escrito que le ha dirigido el señor Hill,

El señor José Hill presidente de la Asociación de Colonos de Cuba, dirigió al General Machado la siguiente carta:

Habana 30 de julio de 1928.

Honorable señor Presidente de la República.

Palacio Presidencial.
Ciudad.

Honorable señor: En nombre de la Asociación Nacional de Colonos que presido y en el mío propio, ruego a usted se sirva aceptar la calurosa felicitación que tenemos el honor de enviarle, con motivo de la unánime postulación por todos los partidos políticos cubanos, de la ilustre personalidad de usted para ser reelegido en el cargo de Presidente de la República que, de manera tan brillante, viene usted desempeñando.

De usted muy respetuosamente,
Asociación Nacional de Colonos,
(fdo.) José Hill, presidente.

HOY SE CELEBRAN VARIAS SUBASTAS EN LA SANIDAD

El tribunal fijó ayer las horas en que se celebrarán esas subastas

En el día de hoy se celebrarán en el edificio de la Secretaría de Sanidad y Beneficencia, distintas subastas para el suministro del año fiscal actual, a ese efecto el Tribunal Local de Subastas, integrado por los Drs. José E. López-Silvero, Presidente, Enrique J. Guiral, Secretario Guillermo Lage y Armando Gali Menéndez, Vocales han señalado las siguientes horas:

9 a. m. Medicina.
9½ Gasolina.
10 a. m. Efectos de ropa y vestuario.
10½ Utiles, enseres y aparatos de laboratorios.
11 y 30 Material quirúrgico.
12 m. Material de curación.
12 1|4 Material de ferretería.

El Tribunal Local, llama la atención a los distintos licitadores que se presenten que deben estar a la hora señalada, evitando con esto protestas y alegaciones.

A PUÑETAZOS LE PAGARON A UN LAVANDERO

Turcos y polacos querían matar a un chino

En el centro de socorros de Regla fué asistido de numerosas contusiones en la cabeza y cara con fractura de los huesos cuadrados de la nariz al asiático Ramón Chi, lavandero de Regla.

Este asiático fué a cobrar el lavado de la ropa a la casa Martí y Céspedes donde residen varios turcos y polacos, y al presentarse con la cuenta, fué agredido por todos ellos recibiendo de un tal Isidro Beach turco, tal puñetazo en la nariz, que le rompió la tornilla y le fracturó el hueso. A los gritos del asiático acudió un vigilante nombrado P. Rivera que a duras penas pudo entrar en la casa y rescatar al pobre chino al que estaban empeñados en tirar por la azotea a la calle los paisanos de Kemal Paschá. Beach fué detenido y remitido al Vivac y los demás fueron acusados de escándalo y lesiones.

RAMONA

Yo quiero tomar en tu . . . taza . . .
el néctar divino de LA FLOR DE TIBES
¡el más rico, el mejor café del mundo!
BOLIVAR 37 — A-3820 y M-7623

EL ALCALDE DE FLORIDA SE DEFIENDE

El señor Egusquiza se cree víctima de manejos de enemigos políticos

En la mañana de ayer estuvo en la Secretaría de Gobernación el alcalde de Florida señor Egusquiza, contra quien últimamente se han formulado cargos por su administración en aquella localidad. El mencionado alcalde ha ido a defenderse de los mismos, afirmando ayer en aquel centro gubernativo que todo se debe a una intriga política de sus adversarios, pero que su administración responde a la crítica más severa, como tendrá oportunidad de demostrarlo.

EL ALCALDE DE CRUCES, VIDAL, COMPROMETIDO

Malversación del dinero que dieron los vecinos para cincuenta calles

La Secretaría de Gobernación, que en los últimos meses estuvo actuando por medio de uno de sus pericíales, el señor Salustio García, en el affaire denunciado por los comerciantes, industriales y vecinos de Cruces, de la malversación realizada en el dinero que entre ellos se recogió para la apertura de cincuenta calles y la pavimentación de la misma y construcción de las aceras, ha trasladado las observaciones de las visitas giradas, al Juzgado de Cienfuegos.

Billetes caducados que suman $3,054

Por el Negociado de Teneduría de Libros, Contaduría General, de la Secretaría de Hacienda se ha dado una nota oficial expresando el resumen de los billetes caducados del sorteo No. 640, celebrado en 20 de Julio de 1927, cuyo total, ascendente a tres mil cincuenta y cuatro pesos, se ha ingresado en la Tesorería General de la República.

DESPUES DE LA GRIPPE

UNA SOLA PRUEBA GRATIS
¡¡ ASMÁTICOS !!
LOFAOL
Sólo una muestra a cada persona mediante la presentación de este anuncio, en la Droguería Sarrá, mañana.
(Válido hasta el día 1o.)

Es indudable que en la Habana hay una epidemia de grippe, aunque no de gravedad. Son muchas las personas que después de la enfermedad quedan debilitadas e inapetentes y es entonces cuando procede tomar el **Licor Balsámico de Brea Vegetal del Dr. González**, para fortalecer el organismo y recobrar las fuerzas y la energía. Bastan dos cucharadas al día. Adquiérase el legítimo, que se prepara en los Laboratorios del Dr. González, y que se halla de venta en las droguerías de Sarrá, Johnson, Taquechel y Murillo y en las farmacias bien surtidas de la capital y de provincias. No se confunda el legítimo con las imitaciones.

6233 — 5 alt. — 27

LIQUIDACION Tradicional Estival e Inigualable

durante todo el mes de Agosto en
El Dandy
Tienda de Novedades
Galiano, 100 — A-8892

✝

E. P. D.

EL PROFESOR DON Nemesio López Caro

Que falleció en Madrid el día 29 de Julio de 1928,

habiendo recibido los Santos Sacramentos y la Bendición Apostólica

Sus afligidas, viuda doña María e hijas, hermano político don Mariano, (ausentes) demás familiares y la razón social PINEDA Y PARDO, al participar a sus amigos y conocidos tan dolorosa pérdida, les ruegan lo tengan presente en sus oraciones y se sirvan asistir a los funerales que se celebrarán mañana, miércoles, día primero de Agosto, a las 9 de la mañana, en la Iglesia de San Francisco, por cuya atención quedarán sumamente reconocidos.

✝

E. P. D.

EL SEÑOR JUAN PEREZ CASTAÑEDA

HA FALLECIDO

Dispuesto su entierro para hoy, martes, 31 del corriente, sus hermanos, que suscriben: Tiburcio, Pastor e Ignacio Pérez Castañeda, ruegan a sus parientes y amigos que acudan a la casa mortuoria, callejón de Espada, número 5, a las 9 de la mañana, de donde saldrá el cortejo fúnebre.

Habana, 31 de Julio de 1928

M.E.C.D. 2016

EN TODAS LAS TANDAS **HOY** EN TODAS LAS TANDAS

CAMPOAMOR

Medal Film presenta la producción de Cecil B. de Mille con SUE CAROL

PEPILLITOS Y PEPILLITAS o "Los Irresponsables"

5 y cuarto EN TANDAS ELEGANTES 9 y media

ANTES DE LA PELICULA, PRESENTACION DE LAS

Cía. Lírica Moscovita

Mañana, debut del barítono MARTINEZ CASADO.

acompañado del autor de Mamá Inés, Maestro Eliseo Grenet

SE INFORMA AL GOBERNADOR QUE LAS DESPALILLADORAS DE SANTIAGO DE LAS VEGAS VOLVIERON AL TRABAJO

Unos veinte solicitantes de la ciudadanía cubana han resultado de ignorado paradero.—Queja de un aficionado contra un acuerdo lesivo adoptado por la Unión Atlética

El agente especial de la Policía gubernativa en Santiago de las Vegas informó ayer al señor Gobernador que el pasado sábado había quedado terminada la huelga que en aquella localidad persistía, desde hace once meses, por las despalilladoras de la casa Echevarría y Pérez.

Durante ese lapsus las obreras recibían — como socorro de huelga — DOS PESOS semanales, hasta que los encargados de entregarlo, como delegados de la Federación, desaparecieron después de escenas nada cordiales.

Ocurre que la actual organización de aquellas obreras ha quedado fuera de la Federación, no obstante lo que se realizan gestiones para que no se reanuden las tareas, estando acordado por la mayoría volver al trabajo.

De tan turbia situación ha llegado un claro informe a la primera autoridad provincial, que servirá de base para su inmediata actuación.

LA ASOCIACION DE PROPIETARIOS DE A. APOLO

El señor Alfredo Pazos Beitrán dirigió ayer al señor Gobernador una ratificación de la denuncia por él presentada en 7 de mayo contra la Asociación de Propietarios e Industriales de Arroyo Apolo, por infracción de preceptos reglamentarios y haber alterado un documento que el señor Pazos enviara al presidente social.

QUEJA DE UN AMATEUR

Ayer presentó al gobernador señor Antonio Ruiz, un recurso el socio del Havana Yacht Club, señor Silvio O'Farrill, figurando en dicha sociedad como atlético amateur hará unos cuatro años, y que en la última reunión celebrada por la Unión Atlética Amateurs, acordó de un modo caprichoso proclamarlo profesional.

El señor O'Farrill acompaña en su escrito un recorte de la página deportiva de un colega de esta capital rogando al Gobernador tenga por consignada esta protesta y en méritos a las razones expuestas declararla con lugar, revocando el acuerdo de la Unión Atlética de Amateurs de Cuba, por ser injusto e ilegal.

DE "IGNORADO PARADERO"

No pudiendo ser diligenciados ayer fueron devueltos a la Secretaría de Gobernación, por el asesor de la policía señor Pablo Figueredo por no aparecer en los domicilios consignados por los solicitantes los certificados de ciudadanías correspondientes a las siguientes personas:

José Gorjas Jordán, de San Miguel 254; Pedro José Iglesias, de Santa Clara número 8, bajos; Demetrio Yayacey Mancini, de 2 entre 23 y 25; Jesús López, de Concordia 178; Francisco Javier Molina Vensel, de San Francisco 372; Sebastián Padilla y Pérez, Raimundo Cabrera 44; Pedro González Mayor, barrio de C. Blanca, habiendo comprobado el agente Eduardo Perea, que este individuo ni reside ni se conoce en este lugar; Tomás Calles y Gaspar, Alambique 63; Nemesio López Sáinz, San Francisco 10, Casa Blanca; Celestino Martín Hernández, San Pedro 6; Juan Girón de Dios, Piñera letra F, Cerro; José Roche Fernández, Marina 7, Casa Blanca; Angel García Avila, Amistad 49; Vicente Monteavaro Iglesias, Neptuno 225; Tomás Segorrano Ampudia, Martín Morúa Delgado 124; Antonio Vingut Colomar, Merced 46; Roque Hernández, Manzano, 15 número 24, Vedado; Eustaquio Alonso Forcelledo, Independencia 225 y Antolín Suárez Acero, de Escobar 180, en esta capital.

RELACION DE CERTIFICADOS DE PENSIONES

En el día de ayer solicitaron del Gobernador certificación acreditativa de no percibir sueldos para solicitar pensión como veteranos los ciudadanos Arsenio Conrado Ventosa; Sergio Bienvenido Ventosa y Zubieta; y las señoritas Ana Pastora Montano y León, Amparo Aguirre y Encarnación Alfonso y Cárdenas y su hija Feliciana Morales y Alfonso.

DE SOCIEDADES

Presentaron ayer su reglamento la Asociación de Representantes del Comercio al por Mayor de Cuba, y la Asociación de Padres, Vecinos y Maestros de las Escuelas números 7 y 9, del distrito escolar de San Antonio de los Baños.

Presentaron sus balances correspondientes al año de 1927 las sociedades Asturiana de Beneficencia y Curros Enríquez, partido de Celanova.

REQUISITORIAS

En el día de ayer se recibieron en el Negociado de Orden Público de este gobierno las siguientes requisitorias: del correccional de la sección primera, contra Rafael Machado, estafa; Gregorio Insua, por estafa; y Víctor Fernández Pérez, por estafa; del juez de instrucción de la sección segunda contra Ricardo Mintero Martínez, por falsificación en documento oficial; y Luis Mazaurrieta y Pulido, por injurias; del juez de instrucción de la sección primera contra Aracelio Iglesias, por tenativa de violación; y Rómulo Becerra, por lesiones; del juez municipal de Güines, contra Dolores Pérez, Lucila Pérez, Domitila Peña y Guillermo Fernández, por rifa no autorizada; Guillermo Mena, por igual delito; y contra Esperanza Machado, por falta contra el régimen de las poblaciones.

El Gobernador de la Provincia de Camagüey remitió en el día de hoy las requisitorias de 32, que han delinquido en esa provincia, y dejando sin efecto 4.

Y el de Santa Clara remite las requisitorias de 35 individuos que son buscados por los distintos cuerpos de policías.

ENGORDE=SEGURO

NO PIERDA TIEMPO PROBANDO

=40 AÑOS DE ÉXITO=

NO CANSE su ESTÓMAGO COMIENDO DEMASIADO

La PEPTONA se aprovecha (asimila) TODA sin que el Estómago trabaje.

NUTRE directamente al organismo.

NUTRE descansando su Hígado.

VINO PEPTONA BARNET

FERRO FOSFATADO

SABROSO=AROMÁTICO=SUPER NUTRIFICADOR

Tres Copitas al día engordan mucho más que 100 gramos de la mejor carne, porque además de contener todos los principios nutritivos de la Carne fresca, está ya digerida y el cuerpo la asimila sin desperdicio.

RECHACE LAS IMITACIONES. - EXIJA BARNET

Fabricado por: Droguería SARRÁ. La Mayor. 91 EDIFICIOS. 600 EMPLEADOS

Compre sus Muebles en Angeles 14

NEVERAS con $5.00 de entrada y $5.00 mensuales

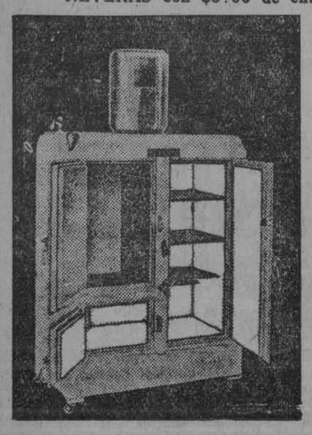

También vendemos juegos de cuarto y comedor, desde $15 de entrada y $7 al mes. Juegos de sala y recibidor, desde $10 de entrada y $5 al mes.

CHIFORROBOS, SILLONES de PORTAL, CAMAS, COQUETAS, CHIFFONIERS, ETC., con $5 y $5 mensuales. También bufetes, libreros y mesas de todas clases. Apreciaremos su visita.

Victor Noste y Cía.

Angeles 14. Teléfono A-7451

CINE

LOS DIEZ MANDAMIENTOS MODERNOS.-Por Esther Ralston

¡Abajo la tesis! Si toda obra tiene un grito de guerra, con el que vencer la hostilidad del público ganándolo para el aplauso servil, este pudiera ser el de la película de la Paramount estrenada ayer en el Encanto. Un grito de victoria. Porque difícilmente se pueden conseguir más opiniones favorables arriesgando menos opinión. Tal como se han puesto de inapetentes las ideas y problemas de la inteligencia, esta es una novela modelo. Tesis, como decimos, ninguna. Aunque, sin embargo, ¿no son una tesis las mujeres bonitas, la música frívola, el charleston, los Follies, los besos, las coristas, los bastidores de los teatros y las casas de huéspedes? Tanto parecen serlo que hasta han dictado su decálogo moral. Los diez mandamientos modernos, según la tribu de los escenarios es uno solo multiplicado por diez: "No lo dejes escapar". Esa tesis, repetida diez veces cada minuto conduce al reino de los cielos de la farándula. Cuando pase un hombre, atrápalo. Y si no se deja...atrápalo también.

Pero esto, que da título a la obra, apenas si guarda relación con el conato de argumento. Si hay argumento casi no se nota. Es un vago pretexto para hacer desfilar ante nuestros ojos la vida amable y frívola de Broadway. Menos aún: de un rincón de Broadway, aquel donde se ensaya una revista y la hora del estreno. Con solo esto—que no es poco a juzgar por la cantidad de mujeres bonitas que caben en un escenario—se mantiene al público del cine más divertido de lo que demuestra estarlo—y es mucho—el que asiste a la representación de la revista. La acción lleva a presenciar el triunfo del autor de una canción. Pero el verdadero triunfo lo consigue la muchacha enamorada del autor. Es la eterna historia del éxito del hombre por la voluntad de la mujer enamorada. Como en la perspicacia del policía que seguía la pista de los criminales preguntando ¿quién es ella?, hay quien trata de averiguar los buenos éxitos de todo hombre valiéndose de la misma frase inquisitiva. En este caso el autor de la música es la mujer enamorada de él, "Ketty", en la comedia. Esther Ralston en el cielo estrellado de Hollywood. Una mujer deliciosa, por la gracia, por la figura, por el arte. Un arte que radica en ser bella, joven y alegre. Y en saber demostrarlo.—R.

GACETILLAS

Viene de la pág. OCHO

CAMPOAMOR

Hoy se exhibe en todas las tandas de Campoamor, la producción de Cecil B. De Mille, Pepillitas y Pepillitos o Los Irresponsables, que tiene por principal intérprete a la bellísima Sue Carol.

En los turnos elegantes, antes de la película, se despide el Conjunto Lírico Ruso, que tan aplaudido fué ayer, principalmente en la canción de El Botero del Volga, que repetirán hoy. Mañana se estrena la producción La Diablesa, cinta de manufactura inglesa, cuyos principales protagonistas son Juliette Compton y Warwick Ward.

Mañana hará su debut el barítono cubano señor Juan José Martínez Casado. El joven barítono tendrá como acompañante en el piano, al notable maestro, el celebrado Eliseo Grenet, autor de Ay Mamá Inés. Todo el mundo sabe de su bellísima voz, de su exquisito gusto para interpretar el alma de la canción y de su presencia elegante y simpática. Estrenará varias canciones del afortunado Grenet, entre otras Lucumí, tango africano que alcanzará tanta popularidad como Mamá Inés.

El jueves se estrena Pagando su Culpa, preciosa cinta de Mary Carr, la madre de la pantalla.

El Viernes, Resurrección, la producción que consagró a Dolores del Río y el próximo sábado, El Argentino, la última cinta de Rod La Roque y Jeanette Loff.

Muchedumbre, la grandiosa cinta de la Metro, irá a la pantalla el lunes y martes próximo.

1448. J-31.

ENCANTO

Los Diez Modernos Mandamientos, la cinta ayer estrenada en el Teatro Encanto y que pertenece al selectísimo repertorio de la Paramount, es una película que ha merecido por sus méritos excepcionales todos los elogios de la crítica.

Esther Ralston, bellísima artista, realiza en el papel de la protagonista de esta bellísima producción, una labor que la acredita como algo serio.

Hoy se volverá a exhibir esta producción en los turnos elegantes de cinco y treinta y nueve y cuarenta y cinco.

En estos turnos también hará su presentación el magnífico barítono Rodolfo Hoyos, de voz robusta y amplia, que canta con un gusto verdaderamente exquisito.

Rodolfo Hoyos cantará hoy nuevo repertorio y varias de las canciones que estrenará son bellísimas.

A las ocho y treinta se exhibirá Falsos Colores, creación de Adolphe Menjou.

El Jueves debutará en el Teatro Encanto, el extraordinario tenor mexicano Carlos Mejía, que los aficionados de esta Capital conocen perfectamente y han tenido oportunidad de ovacionar.

En esa misma fecha, que es día de moda, se estrenará El Hijo del Botero, producción que pertenece al selecto repertorio de Artistas Unidos.

El Hijo del Botero es una formidable creación de Buster Keaton.

También se estrenará el próximo jueves la película de la pelea Tunney vs. Heeney, con los detalles más interesantes de la misma.

FAUSTO

La Tierra de Todos, formidable creación cinematográfica de Greta Garbo y de Antonio Moreno, versión cinematográfica de la novela de Don Vicente Blasco Ibáñez, se exhibirá hoy en los turnos elegantes de cinco y treinta y nueve y cuarenta y cinco, en Fausto.

Esta producción excepcional está amparada por la prestigiosa firma Metro Goldwyn Mayer.

Habrá de llamar mucho la atención.

A las ocho y treinta se exhibirá Los Amores de Carmen, por Dolores del Río.

1516. J-31.

INGLATERRA

Gran temporada de verano a base de cine continuo de 1.30 a 11.30 p.m. rigiendo los invariables precios de 10 cts. niños y 20 cts. mayores.

Ventilación especial, que permite en esta época del año, disfrutar en la sala de espectáculos, de una temperatura invernal.

Para hoy, regio programa, estrenándose las producciones El Honor Ante Todo, por John Gilbert y Renée Adorée; y Camino del Otro Mundo, films Universal en 8 actos, por Arthur Lake y Barbara Kent.

Mañana: Celos, por Lya de Putti; y El Destino de la Carne, por Emil Jannings.

Viernes 3: Los Irresponsables o Pepillitos y Pepillitas, por Sue Carol.

Sábado 4: VENDIDA, por Dolores del Río.

1437. J-31.

IMPERIO

Para hoy ha combinado la empresa de este teatro un interesantísimo programa con las películas El Filántropo Chasqueado, por Harry Lagdon; Paraíso para Dos, por Richard Dix y Lirio Rojo, por Ramón Novarro.

Continúa con gran éxito la temporada de verano con sus precios inmodificables, y exhibiéndose todas las películas que se exhiben en Cuba, sin variar los precios establecidos de lunes a viernes, de 10 cts. para la matinée y 10 cts. las damas y 20 cts. los caballeros en la función de la noche.

Mañana, a petición del público, será exhibida la preciosa película por Dolores del Río y Rod La Roque, titulada Resurrección, El Padrino de Boda, por Raymond Griffith, y El Mago, por Alice Terry.

1449. J-31.

UNIVERSAL

En el fresco y concurrido salón de las mil lunetas de Egido entre Sol y Muralla, nos ofrece para hoy Martes 31, un soberbio programa por el mínimo precio de 10 cts. en matinée y Noche.

La comedia en dos actos, No se Case.

La película de acción en 7 actos, por Cullen Landis, titulada Héroes Humildes.

El episodio 5º de la emocionante serie en diez episodios, El Misterio del Radio.

La superproducción Paramount en diez actos, por el trágico actor Emil Jannings, titulada El Destino de la Carne.

Mañana, Miércoles 1º: El Gaucho, por Douglas Fairbanks, y Cásate con la Muchacha por Barbara Bedford.

1520. J-31.

RIALTO

Grandioso éxito de MI AMIGO DE LA INDIA

La cinta Mi Amigo de la India, preciosa cinta interpreteada por Elinor Fair, que ayer fué estrenada en Rialto con bastante éxito. Esta cinta será presentada en las tandas de 5.15 y 9.45, proyectándose también en la tanda de 2.30 junto con la interesante cinta interpretada por la renombrada actriz Marie Prevost, titulada Viva el Divorcio, y en la tanda de 8.15 cintas cómicas y la interesante cinta por Marie Prevost titulada Viva el Divorcio.

El jueves es el día señalado para el estreno de la soberbia cinta interpretada por María Jacobini, titulada Bodas Sangrientas, cinta esta que viene llena de fama de los países en donde ya ha sido exhibida.

Pronto: La Venenosa, la novela más atrevida del Caballero Audaz.

1439. J-31.

OLIMPIC

En los turnos elegantes de seis y nueve y cuarenta y cinco se estrena la interesante creación de María Corda, titulada Amores Trágicos.

Luneta, 40 centavos, como todos los días.

En la tanda de ocho y cuarenta y cinco: Clara Bow en Libre Para Amar.

Luneta, 20 centavos, como de costumbre.

Mañana y pasado: La Sultana del Desierto, por Bebe Daniels, es una de las mejores producciones de esat actriz y un gran acierto de la Paramount.

Sábado 4: JUTLANDIA.

Para el domingo, la empresa prepara el estreno de la notable creación de Dolores del Río, titulada VENDIDA, que gustará mucho.

1430. J-31.

RIVIERA

El Hijo del Arrabal.

El Hijo del Arrabal será estrenada hoy Martes, día de moda, en las tandas elegantes. Esta bella cinta, de asunto ameno e interesante, está interpretada por uno de los más simpáticos actores cinematográficos, Ben Lyon, cuyos últimos triunfos están aun latentes.

En tanda inicial de la noche, pasará por la pantalla la hermosa producción titulada Quemando Broadway interpretada por la gran actriz Helene Costello.

La Justicia del Amor, regia cinta de la Fox qu eserá estrenada mañana en las tandas elegantes; el role principal está en manos del gran actor Victor Mac Laglen.

El Representante de la Ley, una regia cinta de la Metro, será exhibida el Jueves en las tandas aristocráticas; Joan Grawford y Tim Mac Coy, tan conocidos como populares artistas, son los intérpretes.

El Danubio Azul, interesante producción de la Medal Film, interpretada por los faviritos artistas Leatrice Joy y Joseph Schildkraut, será estrenada en este Teatro en las tandas elegantes del sábado día 4.

1441. J-31.

VERDUN

Verdún, el único cine en la Habana al aire libre.

La empresa de este elegante y concurrido coliseo de la calle de Consulado nos anuncia para hoy un soberbio programa.

En la matinée de una y media a seis se exhibe una revista, una comedia y las producciones El Jinete Solitario, por Jack Perrin; Yo Triunfaré, por Art Douglas; y la regia superproducción JUTLANDIA. Luneta 20 cts.

Por la noche, el mismo programa, costando la función corrida damas 20 cts. caballeros 30 cts.

Mañana: Amores Trágicos; por Jack Curtis; y El Hijo del Arrabal, por Ben Lyon.

Jueves 2: Un Millón por el Amor, por Reed Adorée.

Sábado 4: Los Irresponsables, por Sue Carol, y VENDIDA, por Dolores del Río.

1438. J-31.

RIALTO GRAN ESTRENO

Miercoles 1º al Domingo 5

Edelberto de Carrera presenta a la hermosa.

MARIA JACOBINI

en la grandiosa producción

BODAS SANGRIENTAS

Colosal drama de amores y tragedias Fastuosa presentación escenica y magistral interpretación del romance mas bello del cinema

Repertorio EDELBERTO de CARRERA - Consulado 93

PASAPORTES Y CIUDADANIAS VISADOS AYER

Solicitudes presentadas en las oficinas de la Secretaría de Estado

Cartas de Ciudadanía.—José Sánchez Sardeñas, Pedro Acosta Ruiz, Juan Sotolongo, Miguel Pardo de la Rosa, José Luis O. Bourque, Agustín Alfonso Frías, José Joaquín Toscano, Pablo A. Faxas Pastoriza, María de las M. López González, Alejandro José de Quesada, José Fco. Riera Dubocq, Felipe Jorge y Díaz, Alberto Morín Barroso, José M. de Tomás Ruiz Cruz, Arquimiro Borgel Jiménez, José Mario Estévez Herrero.

Pasaportes Visados.—Ramón Bejar Rodríguez, Antonio Hernández, Juan Bruno Fernández de Castro.

Pasaportes.—Orlando Fernández de Castro, José Ma. Sabás Guerra Hernández, Carlos Fco. García Soler, Manuel Menéndez Falcón, Juan Cottina Manchero, Rogelio Rodríguez Valiente, María del Carmen Cuni Chávez, Emilio Menéndez, Eduardo Zayas Bazán, Leonor Pujols, Jorge Gorriaran Pérez, Ramona Perozo Izquierdo, Alberto Rojas Alvarez, Anselmo Fco. Valladares, Ramiro Fernández Moris, Marcos Yumurí, Cándida Quevedo García, Nicanor Martínez Martínez, Máximo Soler Puentes, Eugenio Torres, Juan G. Viña y Martorell.

Expedición de pasaportes 6 días: de cartas de ciudadanía a nativos, 8 días, de cartas a extranjeros, 4 meses. La expedición de estos documentos es absolutamente gratis.

SANTOS Y ARTIGAS

Después de la Tormenta, es cinta que tienen Santos y Artigas en cartera para estrenar en el mes que mañana tiene inicio.

Después de la Tormenta es una película que se destaca entre el montón de producciones cinematográficas por vigorosidad de su argumento, por fuerza de interpretación de los artistas que han llevado a la pantalla sus escenas.

En el Teatro Prado se estrenará esta cinta, que marcará una nueva etapar de triunfo para Santos y Artigas, película que es un éxito de Hoswarth, como lo fué El Buque Sangriento, y tantas otras que constituyen el pedestal de su fama.

Otra gran cinta en perspectiva: La Novia del Desierto, a la cual hay adaptada una canción maravillosamente bella, sentimental y que se hará popular en breve.

La Novia del Desierto es cinta que triunfará tan ruidosamente como han triunfado últimamente otras cintas para las cuales se ha hecho música expresamente.

1455. J-31.

LARA

Magnífico programa se anuncia hoy en este simpático cine.

En los turnos de 1.30, 4.30 y 9.30 irá a la pantalla el estreno de la bonita obra titulada Fuego Feroz, por el valiente actor Jack Perrin.

En los turnos de 3.30, 5.30, 8.30 y 10 y treinta se presentará el estreno de la interesante producción especial La Sultana del Desierto, por Bebe Daniels y William Powell.

Matinée, luneta 20 cts.

Mañana: La Paloma, por Norma Talmadge.

Jueves 2: Un Millón por el Amor y debut de un bonito número de variettes.

Sábado 4: Buenos días, Señor Juez, por Reginald Denny.

Domingo 5: Viena Danzante, RAMONA y Justicia de Amor.

1446. J-31.

WILSON

Gran temporada de verano, a base de precios populares. El más fresco y cómodo cinema, con aparatos de ventilación especial que permite disfrutar de una temperatura invernal en ela sala de proyecciones en esta época del año.

Para hoy colosal matinée de 2 a 5 con las atracciones La Sultana del Desierto, por Bebe Daniels y Richard Arlen; y Londres, joya Paramount en 9 actos, por Dorothy Gish. Para esta matinée regirán los precios d e10 cts. niños y 20 cts. mayores.

En tanda elegante a las 5.15, comedias y La Sultana del Desierto. Para esta tanda regirán los fisfos precios de la matinée.

Por la noche, función corrida de 8.30 a 11.30 con el mismo programa de la matinée, rigiendo los precios de 10 cts. niños y 30 mayores.

1436. J-31.

"El Aguila"

GRAN ALMACEN DE COMESTIBLES FINOS

ARTICULOS	PRECIOS	SERVICIO
de alta calidad.	sumamente bajos.	rápido y esmerado.

La Casa Que Más Barato Vende

Un sólo pedido bastará para demostrar las grandes ventajas que ofrecemos.

NEPTUNO Y AGUILA

TELEFONOS: M-8888, M-7799, M-1717

REFLECTORES X-RAY

Para Vidrieras Artísticas

Todos los expertos decoradores convienen en que una iluminación perfecta, agrega considerable distinción al adorno de cualquier vidriera.

El reflector X-RAY que se ilustra, es solo uno de los dieciseis tipos de Reflectores X-RAY, diseñados para adaptarse al tamaño y naturaleza de las exhibiciones en vidrieras.

GENERAL ELECTRIC COMPANY OF CUBA

M.E.C.D. 2016

OFICINA NACIONAL DEL CENSO

POBLACION DE CADA TERMINO MUNICIPAL Y CADA PROVINCIA DE LA REPUBLICA DE CUBA, HASTA 30 DE JUNIO DE 1928

PROVINCIA DE PINAR DEL RIO

TERMINO MUNICIPAL de	Número de habitantes
Artemisa	24,663
Cabañas	21,321
Candelaria	11,399
Consolación del Norte	15,652
Consolación del Sur	37,023
Guanajay	12,945
Guane	23,902
Los Palacios	14,507
Mantua	12,838
Mariel	10,126
Pinar del Río	52,915
Ciudad de Pinar del Río	**15,951**
San Cristóbal	14,795
San Juan y Martínez	20,168
San Luis	13,504
Viñales	14,893
TOTAL	301,001

PROVINCIA DE LA HABANA

TERMINO MUNICIPAL de	Número de habitantes
Aguacate	10,763
Alquízar	13,053
Batabanó	17,065
Bauta	11,672
Bejucal	12,161
Caimito del Guayabal	7,268
Guanabacoa	34,236
Ciudad de Guanabacoa	**16,768**
Güines	29,542
Ciudad de Güines	**14,341**
Güira de Melena	17,179
Habana	581,076
Isla de Pinos	5,022
Jaruco	23,907
La Salud	6,720
Madruga	8,838
Marianao	39,544
Ciudad de Marianao	**31,354**
Melena del Sur	12,764
Nueva Paz	16,154
Quivicán	3,145
Regla	15,973
San Antonio de los Baños	26,188
Ciudad de San Antonio de los Baños	**13,058**
San Antonio de las Vegas	9,658
San Nicolás	16,653
San José de las Lajas	12,912
Santa María del Rosario	5,728
Santiago de las Vegas	11,997
TOTAL	949,221

PROVINCIA DE MATANZAS

TERMINO MUNICIPAL de	Número de habitantes
Agramonte	13,218
Alacranes	10,162
Arcos de Canasí	5,994
Bolondrón	14,884
Cárdenas	34,980
Ciudad de Cárdenas	**28,743**
Carlos Rojas	9,459
Colón	21,996
Ciudad de Colón	**8,523**
Guamacaro	12,364
Jagüey Grande	11,794
Jovellanos	14,658
Los Arabos	8,607
Manguito	20,464
Martí	15,488
Matanzas	64,102
Ciudad de Matanzas	**45,076**
Máximo Gómez	11,045
Pedro Betancourt	20,444
Perico	13,616
Sabanilla del Encomendador	8,840
San Antonio de Cabezas	10,876
San José de los Ramos	10,003
Santa Ana	7,413
Unión de Reyes	7,155
TOTAL	347,552

PROVINCIA DE SANTA CLARA

TERMINO MUNICIPAL de	Número de habitantes
Abreus	7,039
Aguada de Pasajeros	27,479
Caibarién	16,433
Cabaiguán	23,693
Calabazar de Sagua	13,721
Camajuaní	18,849
Cienfuegos	76,101
Ciudad de Cienfuegos	**39,017**
Cifuentes	8,850
Corralillo	11,730
Cruces	16,377
Encrucijada	13,439
Esperanza	18,108
Palmira	11,109
Placetas	26,929
Quemados de Güines	17,517
Rancho Veloz	10,189
Ranchuelo	8,209
Remedios	28,401
Ciudad de Remedios	**9,325**
Rodas	27,373
Sagua la Grande	32,492
Ciudad de Sagua la Grande	**18,171**
Sancti Spíritus	71,949
Ciudad de Sancti Spíritus	**25,928**
San Diego del Valle	14,449
San Fernando de Camarones	11,406
Santa Clara	73,470
Ciudad de Santa Clara	**26,740**
San Juan de los Yeras	12,426
Santa Isabel de las Lajas	15,448
Santo Domingo	28,205
Trinidad	48,069
Ciudad de Trinidad	**13,463**
Vueltas	26,860
Yaguajay	27,378
Zulueta	11,320
TOTAL	755,027

PROVINCIA DE CAMAGÜEY

TERMINO MUNICIPAL de	Número de habitantes
Camagüey	87,600
Ciudad de Camagüey	**46,604**
Ciego de Avila	47,721
Florida	12,329
Guáimaro	10,921
Jatibonico	13,940
Morón	49,717
Ciudad de Morón	**13,379**
Nuevitas	18,128
Santa Cruz del Sur	18,356
TOTAL	258,712

PROVINCIA DE ORIENTE

TERMINO MUNICIPAL de	Número de habitantes
Alto Songo	35,627
Antilla	13,469
Banes	30,550
Ciudad de Banes	**11,216**
Baracoa	38,333
Bayamo	54,657
Campechuela	17,971
Caney	18,240
Cobre	22,418
Gibara	33,575
Guantánamo	51,932
Ciudad de Guantánamo	**13,464**
Holguín	89,203
Ciudad de Holguín	**15,599**
Jiguaní	27,808
Manzanillo	52,237
Ciudad de Manzanillo	**24,670**
Mayarí	30,847
Niquero	30,672
Palma Soriano	53,290
Puerto Padre	48,145
Sagua de Tánamo	19,130
San Luis	28,433
Santiago de Cuba	142,772
Victoria de las Tunas	36,733
Yateras	15,155
TOTAL	885,697

RESUMEN POR PROVINCIAS

	Número de habitantes
PINAR DEL RIO	301,001
HABANA	949,221
MATANZAS	347,552
SANTA CLARA	755,027
CAMAGUEY	258,712
ORIENTE	885,697
INMIGRANTES	82,297
TOTAL	3,579,507

HABANERAS

Viene de la página NUEVE

TEATRO ENCANTO

EN SU LUNES DE MODA.

En su apogeo.

El teatro Encanto.

Aquella sala, ventilada y lujosa, aparecía anoche colmada de público.

Público distinguido, de damas de la mejor sociedad, a cuya reseña paso.

Regina Truffin de Vázquez Bello, Lulú Ajuria de Longa, Clementina Navas de Fernández, Caridad Taquechel de Grimany, Noemi Cancio de Gil, Herminia Navarrete, María Romero de Vieites, Mercedes Arcilla de Ruiloba, Amelia Rego de Miranda, Julia Heredia viuda de Cancio, Mercedes Sánchez de Argüelles, María Teresa de Armas de Sigarroa, María Luisa Vila de Tabio.

Fidela García de Palacio, Juana Fernández de Chisholm, Georgia Barnet de Armas, Terina Guerra de Garcini, Blanquita Fernández viuda de Soto Navarro, Obdulia Togores de O'Hallorans, Amparo Z. de Reynolds, María Ramírez viuda de Saaverio, Piedad Jorge de Blanco Herrera, María Luisa Betancourt de Torres, Susana de la Torre de Cazimajou, Teté Moré de Suárez Solís, Dolores Recio viuda de Valdés, Perla Levy de Alvarez, María Teresa Miranda de Figueroa, Teresa Urbano de Otaduy, Alejandrina Rojo de del Junco; Elodia Muro de Alonso. Florinda P. de Alvarez, Loreto Chaple de Turró; Carlota Urbano de Urresti, señora de Rojas.

Un grupo numeroso de damas jóvenes y bellas:

América Núñez de Hernández, Graziella Miranda de López de la Torre, Sira García de Enseñat, Alicia López Aldama de Godoy, Mercedes Barrena de Valliciergo, Josefina Calvet de Fernández, Ofelia Barrena de Fernández, Amalia de los Reyes Gavilán de Rocha, Guillermita de los Reyes Gavilán de Brú, Isabel Suárez Vera; Ernestina Rivero; Siomara O'Hallorans de Busto; Sira García de Enseñat, María Teresa Aixalá de Entrialgo, Julia Bolado de Entrialgo, Emma Betancourt de Sánchez Fuentes, Lilian Vieites de Cano; Nena Nodarse de Beltrán, María Fontoli de Carrasco, Eloisa Ulacia de Hernández, Magdalena de la Cruz de Winkelmann, María Isabel Navarrete de Anglada, Amalita Anglada de Romero, "Desde" D. de Ruiz, Aida Estrada Mora de Recio, Virginia Calvo de Varona, Nena Cavallé de Sánchez, María Teresa Fueyo de Ebra, Fernanda Fueyo de Torroella, Dulce María Calvet de Beltran, Rosalina del Cueto de González, Duz Marina del Cueto de Rosainz, Sarita Puyol de Del Monte; Silvia Vieites de Maxwell, Blanquita Fernández de Castro de Jardines, señor ade Cardona, Beite Díaz de Rivero, Delia Recio de Ortega, Alejandrina del Junco de Aranda; Katty de Fuster; Hermes Díaz de Mesa, Matilde Truffin de Mesa, Antoñica Madrazo de Fernández Travieso, Nena Díaz de García Granados, María Melero de Lillo, "Gela" Riera de Leiseca; Angelita Canosa de Sánchez Fuentes, Dulce María Milagros de Girandier, Sofía Tellería de Menéndez, María Teresa Pedroso de Vianello; Alicia Nadal de Menocal; Cristina Kindelan de Mendoza, Maximina Marimón de Farrés, Emma Sabourin de Quilez, María Aurora Pérez de Campa, Mercy del Monte de Maciá, María Teresa Collazo de Morales, Mercedes Lozano de Salup; Lydia Hernández de Pola Montoro, Rita Gómez Colón de Colli, Gloria Cortiñas de Estevez, Josefina Barraqué de Sabatés, Angelina Rodríguez de Petit, Amalia Simoni de Peláez, Mary González de Peña, Hortensia Tarafa de Arango, Maggie Orr de Aróstegui, Pilarcita Ponce de Valiente, Carmen Pujol de Martínez, Esther García Feria de Fernández Bulnes, Julita Perera de Demestre, Isolina Díaz, Clotilde Jiménez de Mata, Blanquita Ríos de Verdugo, Gloria Ramírez de Aenlle, Elena Alfonso de Casuso.

Carmelina Guzmán de Alfonso, Nena Camba de Zaldo y Consuelito Lamar de Mendoza.

Margarita Montenegro de Rivas Vázquez.

Georgina Galainena de Pernia.

Dora Mendive de Llaca.

María Teresa Cagigal de Recio, Josefina V. de Moré, Cándida Alonso de Campa, María Luisa F. de Tremols, señor viuda de Rentería, Dulce María Hernández de González, señora viuda de Hernández, señora de Pellerano, Rita Arjina de Mestre, Araceli Hernández viuda de Menéndez, Conchita Fernández de Armas, Lolo G. de Lebredo, Rosita Montalvo viuda de Coffigny, Isabel Salas de Petit, Mirta Martínez Ibor de Del Monte.

Laydee O'Hallorans.

Y Margarita Johanet de Céspedes.

Señoritas:

"Blanquita" Maruri de Hornedo.

"Chea" Pedroso.

Marianita de Armas, Alina Sánchez, Nenita Miyares, Silvia Párraga, Josefina Coffigny, "Lucita" y Mercedes Longa, Carmelina Fuego, Ana Julia Gil, Lolita y Nenita García Delgado, Lydia y Caridad Grimany, Bebita Menéndez, Fuensa Hernández Cuervo, Ofelia y Hortensia Saaverio, Micaela Freyre, Patria Pina, Margarita Villaurrutia, Esther Morales, Esperanza Tremols, Laurita Cowley, Raquel Mestre, Estela Martínez Cartaya, Gilda Hernández, Mercedes Marquínez, Blanquita Alonso, Gloria Rosainz, Rosalina González, Gloria Alvarez, "Cuquita" Rosainz, Margot Sánchez Toledo.

Natalia Ruiloba, Margot del Junco y Ofelia Tarafa.

Margarita y Zoila Ventura.

Loló Vinent.

Emma Recio, Isolina Cano, Hilda García Fedia, Aida Luque, "Nessy" Romagosa, Hortensia y Silvia Ramírez, Ofelia y Lilila Les, Silvia y "Cuquita" Soto Navarro, Rosa Gari, Gloria Rentería, Berta y Piedad Fuentes, Cuca García, Lydia Fuentes, Rosa María González, Carmen y Lucía Suárez, Alicia Palacio, Oneida Leiseca, Margot Matheu, Teresa Betancourt.

Eloina y Ofelia de Castro.

Elenita Tabio y Esperanza Villegas.

María Antonia Alvarez, Graziella, Clara y María Juana García, Cristina Chapado, María Teresa Petit, Josefina, Cuca, Carmita y Clarita Callejas.

Flora Emilia Balbuena.

Las hermanitas Rosita y Blanquita Malaret.

Carmita Cabarrocas, Cristina Mestre, María Angélica Bello, Aida Hernández, Primi, "Fina" y Fe Alvarez; Rita Eva y "Bebita" Echemendía, Cuquita y Mercedes Mazón.

"Nena" Moré.

Carmen Ulacia y Loluta Rabell.

Julita Ortega, Dilita Recio, Mercedes y Consuelo Chisholm, Josefina Alonso, Tomasita Barnet, "Tilita" Rojas.

"Nenita" Aspiazu y "Matildita" Pagés.

Sarah y Cora Lora y Hortensia Bolivar.

Margarita y Emma Rivas Vázquez.

Evelyn Salazar, "Milly" Mendoza y Ofelia Sarrá.

Pilar, Emilia y Margarita Zaydín.

Y "Piedacita" Sarrain.

Se oyó el vals **Tardes en el Yacht**, de la señora Jenny Sabourin de Arocha, ejecutado al piano por el popular profesor Vicentico Lanz.

Vals precioso.

De dulces cadencias.

— EL DOCTOR ENRIQUE CASUSO.

Va cediendo su gravedad.

Lenta y acentuadamente.

El joven y brillante cirujano, asociado a la gran clínica de su nombre, se encuentra en casa de su hermana, la señora Casuso de Pollack, en la casa de la calle 19 y L, en el Vedado.

Numerosos los clientes, amigos y compañeros que acuden a enterarse del estado del doctor Enrique Casuso.

Mis votos aquí.

Por su restablecimiento.

PANCHO ZAYAS.

De Nueva York.

En viaje de regreso.

De nuevo se encuentra entre nosotros el popular representante villareño, el joven y distinguido ingeniero Francisco Zayas y Arrieta, mi amigo entrañable, queridísimo.

Llegó ayer.

Por la vía de Key West.

Ha quedado en la gran city su bella esposa, la señora Amparo de la Guardia de Zayas, con sus tres encantadores hijos Margarita, Panchito y Marta.

Un saludo al viajero.

Con mi bienvenida.

DE MODA.

Geyer's.

Y el Summer Casino.

Los dos se verán hoy, en su noche de moda, muy animados y muy favorecidos.

Es día de moda en Fausto.

Y en el Riviera.

Enrique FONTANILLS.

COLONIA Y LOCIÓN NARCISO AZUL de Mury París.

EXQUISITAS ESENCIAS

Victrola Ortofónica

Sus características son la reproducción nítida y perfecta del original, emisión de los timbres graves y agudos, con la debida intensidad y una amplitud en los sonidos.

Visite nuestra Exposición hoy mismo!

Vda. de Carreras & Co.

PRADO 115 frente al Capitolio

TELEFONO A-3462 Habana

Una de los tratamientos de belleza usados hace sesenta años por muchas mujeres hermosas, consiste en tomar todas las mañanas una copa de

"SAL DE FRUTA" ENO

Marca de ENO'S "FRUIT SALT" Fábrica

El Encanto

GALIANO, SAN RAFAEL Y SAN MIGUEL — SOLIS, ENTRIALGO Y CIA. — TELEFONO A-7221. (Centro Privado)

Hoy, termina la liquidación tradicional de verano

Cuando iniciamos la magna Liquidación que hoy termina estábamos seguros de que el resultado excedería a nuestros cálculos. Y así ha sucedido. La LIQUIDACION TRADICIONAL DE VERANO ya no es una atrevida concepción comercial, sino una realidad que por vez primera registra el comercio en Cuba.

Ayer una gran cantidad de público invadió nuestros amplísimos salones deseosos de aprovechar los beneficios de las nuevas rebajas que en estos dos últimos días hemos hecho para llevar a la cima del éxito nuestra gran LIQUIDACION TRADICIONAL DE VERANO.

Estamos, pues, satisfechos de haber proporcionado a nuestra clientela la oportunidad de comprar los artículos de verano y los de uso permanente a los precios más bajos que han regido durante el mes que hoy acaba.

¡Aproveche este último día!

Hoy, San Ignacio de Loyola

En EL ENCANTO podrá hacerlo entre la más amplia, moderna y sugerente variedad de cosas adecuadas y oportunas

Que sus regalos lleven, como timbre de elegancia, novedad y distinción, la etiqueta de EL ENCANTO.

M.E.C.D. 2016

Jurisprudencia

MATERIA CIVIL. — INFRACCION DE LEY
Sentencia número 117.—Julio 11, 1928.

COMO resultado del exámen de los libros de la Compañía A. B. la Secretaría de Hacienda dictó cinco resoluciones ordenándole el pago de diversas cantidades por el concepto del Impuesto del 1 por ciento. La Compañía estableció recurso contencioso-administrativo y, desestimada la demanda por la Audiencia de la Habana, acudió en casación por infracción de Ley, sin que el recurso prosperase toda vez que el Tribunal Supremo lo declara sin lugar mediante estos fundamentos:

Siendo Ponente el Magistrado Dr. Adriano Avendaño y Silva:

"CONSIDERANDO: que los motivos primero y segundo del recurso, son improcedentes: el primero, porque la Sala sentenciadora, no ha negado que las escrituras a que el motivo se refiere sean eficaces, para probar los extremos acerca de los cuales, por ser documentos públicos, hacen prueba, según el artículo mil doscientos diez y ocho del Código Civil; sino que examinando su contenido en relación con los documentos privados de opción para comprar las mismas locomotoras que en aquellas fueron objeto de arrendamiento, deduce que si bien de dichas escrituras resalta el deseo de la Compañía demandante de investir las operaciones a que se contrae con todas las apariencias del arrendamiento de las expresadas locomotoras, llegando a exagerar en algunos detalles sus señales externas, es lo cierto que tales títulos solo representan un aspecto del contrato en cada uno contenido, que se completa con el documento privado de opción a la compra de la mencionadas locomotoras por una pequeñísima cantidad que se agrega al precio del supuesto arrendamiento, y llega a la conclusión de que dichas escrituras de arrendamiento constituyen verdaderos contratos de compra venta mercantil cuyo último plazo del precio está representado por el valor fijado en los documentos privados contentivos de los referidos contratos de opción; y esto sentado hácese evidente que no ha infringido el Tribunal a quo el artículo citado del Código Civil, ya que su juicio no descansa en el desconocimiento del valor y efecto de las expresadas escrituras públicas, como medio de prueba, sino en la interpretación, que, con su racional criterio le da, en oposición a la de la Compañía recurrente; y el segundo, porque consistiendo el error de hecho en la apreciación de la prueba, en afirmar equivocadamente la existencia de una situación de hecho, con referencia al pleito, contradicha de modo evidente por un documento o acto auténtico obrante en los autos, no puede aceptarse que por darle la Sala a los contratos contenidos en las mencionadas escrituras, distinto alcance jurídico del que pretende el recurrente, haya incurrido en dicho error.

CONSIDERANDO: que fundado el tercer motivo en el criterio de la recurrente de que en las escrituras referidas antes, se contienen contratos de arrendamiento de locomotoras y no verdaderos contratos de compra-venta mercantil, cuyo último plazo del precio, está representado por el valor fijado en los documentos privados contentivos de los referidos contratos de opción, como han sido interpretados por la Sala haya sido combatida con éxito, resulta clara la improcedencia de dicho motivo, ya que no han sido infringidos los artículos 10 y 12 de la Ley de 9 de Octubre de 1922, en ninguno de los conceptos que expresa el recurrente, toda vez que no apareciendo exceptuadas del impuesto del uno por ciento las ventas brutas de las locomotoras de que se trata en los expresados contratos, deben pagar ese impuesto de carácter interior y nacional equivalente al citado tanto por ciento del precio o valor respectivo de cada una de ellas en el momento de su venta.

CONSIDERANDO: que la improcedencia del cuarto y último de los motivos del recurso, es notoria, tanto por el acertado fundamento de la Sala sentenciadora de "que la contrata para la construcción de talleres destinados a los fines industriales que expresa la sentencia, que es lo que constituye la negociación efectuada entre la Compañía actora y la del Ferrocarril del Norte de Cuba, ha de entenderse sujeta al impuesto, debiendo satisfacerlo trimestralmente en proporción a las cantidades brutas obtenidas con posterioridad a la vigencia del Impuesto, cuanto por el reconocimiento que hace la propia recurrente en este motivo que se examina de "que del contrato de veintitres de Mayo de mil novecientos veintidos se derivaron derechos a su favor que habrán de traducirse en el pago de determinadas cantidades en épocas posteriores al establecimiento de dicho impuesto que no pueden ser estimados de otro modo que como cantidades brutas en concepto de pagos parciales del precio de las obras efectuadas según el referido contrato que se encuentran gravadas según el Artículo XIV de la Ley de nueve de Octubre de mil novecientos veintidos."

B.

CRONICA DE TRIBUNALES

ESTIMA EL FISCAL DEL SUPREMO QUE DEBE APLICARSE LA PENA DE MUERTE IMPUESTA AL MATADOR DEL MENOR BUSTO CORREDEIRA

También entiende que debe ser ejecutado en garrote el reo Ivan Pile, condenado a la última pena, por el delito de robo del que resultó homicidio. — Otras noticias

Se suspendió ayer nuevamente el juicio oral de la causa seguida por los sucesos sangrientos ocurridos en Cojímar y Guanabacoa.—Resoluciones en lo Civil de la Audiencia

EL ESTADO ES CONDENADO A PAGAR $1.700 COMO INDEMNIZACION A UN EMPLEADO MANDADO A REPONER EN SU CARGO

EN LA AUDIENCIA

SE CONDENA AL ESTADO A PAGAR $1,700 A UN EMPLEADO QUE SE MANDO A REPONER

El Sr. Salvador González Roseti, empleado de esta ciudad, entabló demanda contencioso administrativa contra el Estado, pidiendo la revocación de la resolución de la Comisión del Servicio Civil que le denegó la apelación interpuesta contra el Decreto del Secretario de Sanidad que lo declaró cesant een el cargo de Tesorero Contador y Pagador del Hospital de San Juan de Dios, en Santa Clara, siendo la demanda declarada con lugar y deponiendose al recurrente en su cargo.

El Estado acordó la suspensión del cumplimiento de la sentencia, firme ya, y González Roseti promovió incidente sobre indemnización el que ha sido declarado con lugar, por cuanto la Sala de lo Civil de esta Audiencia ha condenado a la Administración General del Estado a pagarle la suma de $1,700.00 que por concepto de indemnización se estima le corresponde en equivalencia al derecho de ser repuesto en su cargo y no hace especial condenación de costas.

SOBRE AFORO DE TEJIDOS DE YUTE Y ALGODON

Dicha Sala ha resuelto el recurso contencioso administrativo seguido por el Fiscal, a nombre del Estado, contra la Junta de Protestas, pidiendo la revocación de la resolución dictada por dicho Organismo, resolviendo la protesta formulada por el comerciante de est aplaza Antonio Carrión Meneses, sobre aforo de tejidos de yute y algodón.

La Junta de Protestas dispuso que dichas mercancías fueran aforadas por la partida 133 la partida 133, C, pidiendo el Estado se aforara por la partida 133, G., o sea con el recargo del cuarenta por ciento, más la Sala de lo Civil desestima el recurso del Fiscal y dispone se haga el aforo sin el recargo citado, confirmando, por tanto, la resolución de la Junta de Protestas.

AFORO EN IMPORTACION DE PAPEL SECANTE

En el recurso contencioso administrativo entablado por el Estado, contra la resolución de la Junta de Protestas, dictada en el aforo practicado en una importación de papel secante, hecha por la entidad de esta plaza 'Caraza y Compañía' la Sala de lo Civil de esta Audiencia, ha declarado la demanda sin lugar y confirmado el aforo hecho por dicho Organismo que dispuso que a dichas mercancías se le aplicara la Partida 10 del Arancel, en vez de la 162, A. como pedía el Estado.

CONTINUAN LAS RESOLUCIONES SOBRE CIRUELAS PASAS

Por último, el citado Tribunal, como en casos análigos anteriores, ha declarado sin luga rla demanda del Ministerio Fiscal, que pedía se revocara la resolución de la Junta de Protestas, que declaró con lugar la protesta formulada por la entidad de esta plaza 'Tauler Sánchez y Compañía', en una importación de ciruelas pasas en latas, esterelizadas al vacío.

La Aduana aforó la mercancía por la Partida 272, A, del Arancel, pero la Junta de Protestas dispuso su aforo por la 264, aforo que ahora confirma la Sala de lo Civil de esta Audiencia

SUSPENDIDO UN JUICIO ORAL

Por no haberse podido integrar el Tribunal, debido a la falta de uno de los Magistrados, no pudo continuar celebrándose ayer tarde, como estaba anunciado, la continuación del juicio oral de la causa seguida a Cosme Valdés, por la muerte de Jacinto Portillo, procede, pues, nuevo señalamiento.

OTRO JUICIO ORAL SUSPENDIDO

Y por haber transcurrido las horas de audiencia en la celebración de otros juicios, no pudo celebrarse el juicio oral de la causa seguida a Pablo Delgado González, José Castro Valdés, Julio González Iglesias y Rafael Gorrín Barrero, por los sucesos ocurridos el 31 de julio del pasado año, en Cojimar y en la villa de Guanabacoa, que culminaron en la muerte de Angel Fernández Torres, conocido por Angelito y de Rosario Pérez García y Angelina Albuerne Pérez.

CONCLUSIONES DEL FISCAL

El Ministerio Fiscal, en escritos de conclusiones provisionales, ha solicitado las siguientes penas:

Seis meses de arresto mayor, para Juan Vázquez Alvarez, (a) Juan Palomo, por delito contra la salud pública.

Igual Pena para Rogelio Morejón, por estafa.

Cincuenta días de prisión, para Julián Peñalver, por introducción fraudulenta de mercancías.

Cinco meses de arresto mayor, para Santiago Leso Valdés, por delito contra la salud pública.

Multa de quinientos pesos, para Federico Valdés, por robo.

Y un año, ocho meses, veintiún días de prisión correccional, para cada uno de los procesados Venerando Sierra Rodríguez, José María Villaverde García, y Manuel Alvarez López, todos por delito privado.

JUICIOS ORALES DE AYER

Tuvieron efecto ayer, en la Audiencia, los juicios orales de estas causas:

El de la de Francisco Rodríguez Cabrera, y José Cueto, por hurto y el de la de Jesús Salazar Padró, por disparos, lesiones y axulio al suicidio. sosteniendo en ambos el Fiscal la petición de pena.

Manuel Morales Rangel, condenado a muerte por el delito de robo del que resultó homicidio. Sentencia confirmada por el Tribunal Supremo.

EN EL SUPREMO

EL MATADOR DEL MENOR BUSTO CORREDEIRA

Ayer tarde emitió su informe el Teniente Fiscal del Tribunal Supremo, en funciones de Fiscal de tan alto Tribunal, su informe relativo a la sentencia, ya firme, de la Audiencia de Oriente, que condenó a la última pena al reo Ricardo Escalona Rivero, en la causa que se le siguió por la muerte de Jesús Busto Corredeira, ocurrida en Niquero, del Término de Manzanillo.

A su juicio la sentencia referida debe cumplirse, por no existir —así lo expone en su aludido informe— razones que aconsejen recomendar la conmutación de la terrible pena.

TAMBIEN SE ESTIMA QUE DEBE CUMPLIRSE LA PENA

También ha remitido otro informe de igual naturaleza el Fiscal. Refiérese éste al reo Evans o Ivan Pile, conocido, por Ramón Pile, condenado por la propia Audiencia de Oriente a morir en garrote, como consecuencia del robo del cual resultó la muerte de Bautista Luis, ocurrida en el poblado de Vázquez del Municipio de Puerto Padre.

Como el anterior informe, el de referencia es contrario al interés del reo, toda vez que el Jef edel Ministerio Público opina que la sentencia debe cumplirse.

RECURSO SIN LUGAR

La Sala de lo Criminal del Tribunal Supremo ha dictado sentencia declarando sin lugar el recurso de casación establecido por el procesado Rafael González García, comerciante y vecino de Florida, contra el fallo de la Audiencia de Camagüey que lo condenó a la pena de un año un día de prisión correccional, como autor de un delito de lesiones graves.

SIN LUGAR EL RECURSO DEL FISCAL

En sentencia dictada al efecto, la Sala de lo Civil del Tribunal Supremo ha declarado sin lugar el recurso de casación interpuesto por el Ministerio Fiscal, impugnando el fallo de la Sala de lo Civil de la Audiencia de la Habana en el recurso contencioso administrativo establecido por José De Mesa Vidal, contra la resolución del Secretario de Hacienda que lo declaró cesante en el cargo de Vista de Aduana de Santiago de Cuba.

La Audiencia desestimando la excepción de incompetencia de jurisdicción opuesta por el Fiscal, declaró con lugar la demanda y, dejando sin efecto el Decreto de cesantía, ordenó la reposición de Mesa Vidal en el aludido cargo.

SEÑALAMIENTOS PARA HOY

En el Supremo.
En lo Criminal.

Camagüey.—Falsedad. Salvador Sobrino. Ponente: doctor Salcedo.

Oriente.—Homicidio. José M. Fernández. Ponente: doctor Rabell.

En lo Civil.

Habana.—Digna M. Delgado. Audiencia verbal.

EN LA AUDIENCIA
Sección Primera:

Mario del Amo, por robo. Defensor: Dr. Demestre.

José Estria, por atentado. Defensor: doctor Peña.

Sandalio González, por hurto. Defensor: doctor Feria.

Sección Segunda:

Cándido González, por lesiones. Defensor: doctor Méndez.

Manuel Rodríguez, por hurto. Defensor: doctor Aedo.

NOTIFICACIONES

Tienen notificaciones, hoy, en la Audiencia, las siguientes personas:

Manuel E. Montoro, Laredo. Alfredo Pastor Gregori, Fco. Monnar, Inocente Morales, Jorge López, Juan Antiga, José Pinto, Fernández Lamarche, González Barrios, Alfredo Jacomino, Antonio Gonzalo Pérez, Angel Carrera, Miguel A. Rendom, Antenio Hernández Valdés, Adriano C. Carmona, Miguel Angel Ramírez (urgente). Mercedes Murias de Villageliú, Estanislao Hermoso, Alberto Sánchez Ocejo, Virgilio Sánchez Ocejo, Lorenzo Delgado, Pascual Ferrer, Guillermo Puente, Francisco Díaz Silveira, Calzadilla, Sentamant, José R. Portocarrero, (urgente), Agustín Castellanos Mas, Prats, Alfredo Martínez de la Peña Ros, Miguel A. Navarrete, Aurelio Pagés, Enrique Rubí, Evelio Jiménez Cabrera, Alfonso López Anyaumat, Antonio del Carmen Morales y Franchi Alejandro Llovet, Eugenio López Freixas, José María Aguirre, Ramón González Barrios.

CITACIONES HECHAS A DEMANDADOS SUBASTA DE BIENES DE DEUDORES Y SENTENCIAS DICTADAS ULTIMAMENTE

Se ha promovido el intestado del coronel Blas Masó.—Concedida licencia al secretario Octavio Meunier.— Son sacados a subasta bienes embargados para pagar deudas

(VIDA CIVIL)

JUICIOS PRESENTADOS

La señora Leocadia Barrinat y Figueroa ha demandado ayer a los herederos del señor Rogelio Pérez, correspondiendo la demanda al Juzgado de Primera Instancia del Norte.

Al Juzgado de Primera Instancia del Oeste correspondieron:

Una demanda establecida por Lawrence B. Ross Corporation, contra Rodolfo Véliz.

Y otra, presentada por Pedro Sea y Palacios, contra Gerardo Hernandorena Marchin.

JUZGADO DE PRIMERA INSTANCIA DEL CENTRO

Por edicto de fecha 27, el secretario Gabriel Lafuente emplaza a los interesados en la testamentaría de Francisco Viñas Gutiérrez, promovida por Antonia González Requeiro.

—Por edicto de fecha de ayer, el secretario Manuel I. de la Fuente anuncia para las nueve de la mañana del día 6 de septiembre, la subasta de inmuebles por valor de 18,000 pesos embargados a Juana Bautista Genti Curbelo, por Elena Peña López, para el cobro de una hipoteca que garantizaban dichos bienes.

JUZGADO DE PRIMERA INSTANCIA DE ALMENDARES

En sentencia de fecha de ayer, dictada por ante el secretario Esteban H. Dausá, se declara con lugar la demanda seguida por la señora María de la Concepción Trujillo y Rodríguez, contra Enrique Carretero y Granados.

—Por edicto de fecha 28, el propio secretario cita para las diez de la mañana del día 30 de agosto entrante, a Venancio Vidal y Guasch, demandado por Consuelo Adsuar y Pozzi.

—También por edicto de fecha 28, el secretario Hermógenes Jiménez notifica a Maximiliano Albernu Serre que, de la tasación de costas practicada en el juicio que contra dicha señora seguía Marcos Longa Marquetti, resulta un saldo de 668 pesos 25 centavos a favor de este último.

—En sentencia de fecha de ayer, por ante el secretario Enrique Whitmarsh, se declara improcedente la prueba solicitada por Cándido Bouso y Bouso, en la tercería de mejor derecho que dicho señor estableciera con motivo de la demanda seguida por la Compañía Petrolera Shell contra la sociedad "Rey, Pérez y Compañía."

JUZGADO DE PRIMERA INSTANCIA DEL NORTE

—Por edicto de fecha de ayer, el secretario Andrés García emplaza a los que se consideren con igual o mejor derecho que la señora Genoveva García a la herencia de Blas Mazó, conocido por Blas Masó Roben, natural de San Nicolás de Morón, que falleció intestado en el Hospital Municipal el día 28 de mayo del año actual.

—Por edicto de fecha 28, el secretario Fabio Gárate cita para las nueve de la mañana del día 10 de agosto entrante, al gerente de la sociedad "Morales y Suque", demandada por la Agricultural Chemical Company", a fin de que reconozca la firma de un pagaré extendido en 25 de julio de 1924 y vencido en 30 de mayo de 1925, a favor del señor Manuel Ajuria, por la cantidad de $2.240.00.

—Por edicto de igual fecha, el propio secretario anuncia para las nueve de la mañana del día 14 de agosto entrante, la subasta de bienes inmuebles por valor de $3.725.00, embargados a los herederos y causahabientes de Arturo Otero y Sánchez, por Abelardo Torres y Calvo, para el cobro de unas obligaciones.

—Por edicto de fecha de ayer, el propio secretario anuncia para las nueve de la mañana del día 30 de agosto entrante, la subasta de bienes inmuebles por valor de $4.745.00, embargados a Saturnino Urtiaga Baracaldo, por "J. Ulloa y Compañía", para el cobro de unas obligaciones.

—Por edicto de fecha 28, el mismo secretario notifica a Guillermo R. Muñiz, José E. García y César Manresa que por providencia del 27 se ordenó la expedición del certificado que se interesaba en la quiebra de Tirso Ezquerro Gordon.

JUZGADO DE PRIMERA INSTANCIA DEL SUR

—Por edicto de fecha de ayer, el secretario Arturo Rauchmann cita para las diez de la mañana del día 8 de agosto entrante a Carmen Gutiérrez y Ruiz y a Pedro R. Pavía, demandados por Dolores Quintana de Angones.

—Por edicto de fecha 28, el secretario Manuel Pérez Corrales notifica que por auto de fecha 28 se aprobó la transacción que acordaron la Imperial Automovile Company y el señor Jesús García Valsa, dándose al acuerdo la autoridad de cosa juzgada.

—Por edicto de fecha de ayer, el propio secretario requiere a Armando Cartaya y González para que dentro del término de ocho días consigne el precio del remate de los bienes que le fueron adjudicados en 30 de junio próximo pasado, bienes que fueron embargados a Javier Villaverde Havá por Francisco Maguire.

—También por edicto de fecha de ayer, el propio secretario cita para las diez de la mañana del día 11 de agosto entrante, a Juana Guzmán Caballero, demandada por Julio Guerra.

—Por edicto de fecha de ayer, el secretario Octavio Meunier notifica a Amada Catalina Zequeira y Cárdenas que, por sentencia de 30 de junio próximo pasado, se declaró con lugar la demanda seguida contra ella por Napoleón Scull y Adoin.

—Ayer mismo se ha concedido licencia al aludido secretario, señor Octavio Meunier.

JUZGADO DE PRIMERA INSTANCIA DEL ESTE

—Por edicto de fecha 28, el secretario Antonio R. Quintana anuncia para las nueve de la mañana del día 14 de agosto entrante, la subasta de muebles por valor de $100.00, embargados a Rafael Combián y García por Pedro Mahoney Power, para el cobro de unas obligaciones.

—Por edicto de igual fecha, el propio secretario anuncia para las nueve de la mañana del día 30 de dicho mes de agosto, la subasta de un inmueble tasado en $12,000.00— de los cuales se rebaja el 25 por 100 —embargado a Juan Martínez García por Temístocles Betancourt y Castillo, para el cobro de una hipoteca que garantizaba dicho inmueble.

JUZGADO DE PRIMERA INSTANCIA DEL OESTE

—Por cédula de fecha 21 de julio fijada ayer en tablilla, el secretario L. Tarafa hace saber a Francisco Pérez González, demandado por el Banco Comercial de Cuba, que se ha procedido al embargo de los derechos y acciones que a dicho señor corresponden en la sociedad "Pérez y Compañía", para responder con ellos al pago de las obligaciones objeto de la demanda, caso de no abonar el demandado las sumas reclamadas, dentro de nueve días.

—En sentencia de fecha de ayer, por ante el secretario Francisco Baños, se declara con lugar la demanda seguida por la Compañía Financiera de la Habana contra la Vega Sugar Corporation.

Los Correccionales

SECCION PRIMERA

Absueltos: Arturo Rodríguez, por hurto; Waldo Tapes, de estafa; Antonio Behtón, de escándalo; Ramón Casas, de infracción de la Ley de Lotería; Romueldo Cancio, de infracción municipal; Casiano Fernández y Pablo Alvera, de infracción sanitaria; Hermenegildo Puentes, de vejación; Pantaleón Quintas, de uso de arma prohibida; José Penso, de riña; Mariano Quintín, de lesiones; Carlos Ferrándiz, de riña y lesiones; Ricardo Falas, de maltrato de obras; Martín Sensor, de maltrato de palabras.

Condenados: Salomón Méndez, por lesiones, tres pesos; Mariana Sastre, por riña, cinco pesos; Juan Alvarez, por escándalo, dos pesos; Enrique Ramos, por maltrato de palabras, tres pesos; Jacinto Entenca, por maltrato de obras, cinco pesos; Tiburcio Orihuela, por riña y lesiones, diez pesos; Jacinto Garro, por vejación, tres pesos; Ruperto Chance, por infracción municipal, dos pesos; Antonino Cuéllar, por infracción municipal, cinco pesos; Eutimio Valdés, por infracción sanitaria, un peso.

SEGUNDA SECCION

Víctor Modesto, 3 pesos; Juan Lacasa 3 pesos; Alfredo Vázquez, 3 pesos; Daniel Ramos, 3 pesos; José Banojo 1 peso; José Trillo 3 pesos; Florencio Gutiérrez, 5 pesos; Julio Pérez, 30 días; Alfredo Morales, 5 pesos; Antonio Rodríguez, 30 días; Teófilo Rodríguez, 10 pesos; Mercedes Varona, 10 pesos; Juan Pérez, 10 pesos; Ofelia Hernández, 5 pesos; Naís Sat, 2 pesos; Alí Sat, 2 pesos; Aldo José, 2 pesos; Francisco Arroyo, 30 días; Pedro Pascual, 1 peso; Eleuterio Villa, 3 pesos; José Claro, 3 pesos; Ramón Ron, 15 pesos; Gerardo García, 3 pesos; Leopoldo Francés 1 peso; Francisco Pensado 1 peso.

SECCION TERCERA

Juez: doctor Leopoldo Sánchez.
Secretario: doctor Ricardo Soler.
Multas y arrestos impuestos en juicios celebrados ayer lunes:

Celso Martínez Giraldes, por lesiones en riña, diez pesos; Emilio Argudín Illas, por estafa, treinta y un pesos; Manuel Regalado Cantos, Francisco Rodríguez, por hurto, tres pesos a cada uno; Gonzalo Castro Valdés, por hurto, sesenta días de arresto; Lucilo Torralbas, por resistencia y tentativa de hurto, treinta y un pesos; Juan Luis Boniche, por escándalo y resistencia, diez pesos; Carmen Valdés, por escándalo, diez pesos; Bartolomé Fe, por maltrato de obras y amenazas, diez pesos; Lucas Pérez, por faltas a la policía, un peso; Julián Rodríguez, por maltrato de obras, cinco pesos; Amadeo Fernández y Guillermo Oven, por riña y lesiones, cinco pesos cada uno; José Campa, por riña, lesiones y escándalo por embriaguez, cinco pesos; Santiago Baragaña, por escándola por embriaguez y lesiones, diez pesos; Tomás Rotea, por escándalo por embriaguez y daño, treinta pesos; Ramón Peña por escándalo y faltas a la policía, cinco pesos; Eladio Cruz, por maltrato de palabras, escándalo y amenazas, cinco pesos; Enrique Chi, por daño, un peso; Elio del Canal, por escándalo, dos pesos; María Luisa Velázquez, por escándalo, diez pesos.

Se suspendieron 27 juicios y salieron absueltos 35 individuos.

SECCION CUARTA

Juez Dr. Pablo Gómez de la Maza.
Secretario Dr. Mario de la Torre.
Fueron multados y arrestados en juicios celebrados ayer:

Por infracciones sonitarias cometidas: $40; Andrés Pico $10; Ramón Mendoza, $6; Francisco Fernández, $2; José Elinega. Por infracciones municipales, $25; Enrique Faglo, $10, Angel Chiu $2; Manuel García, Guillermo Matienzo, $1; Ramón Otero, Moisés A. Coll, Adan Nuñez, Manuel López, José Porto, Eliseo Fernández. Por excesos de velocidad $20; Rafael Posada, $2; Balbino Pineda, José F. Soto. Por lesiones y amenazas, $5, Rosendo Castelló, Luis Guerrero, $2; Viola Alcalonga, Sen Alvalonga. Por escándalos $1: Cándido Romero. Por faltas a la policía $1; Alfonso Blanco. Por portar arma sin licencia $2; Armando Hernández, Por escándalo por embriaguez. 10 días de arresto a Antonio Garmendía, $2; a Manuel Montoto. Por maltrato de obra y daño, $5; a Daniel Cazilko. Por desobediencia y faltas con los intereses generales, 30 días de arresto a Manuel Zimbio García. Por daño $2, Carlos Delgado, Francisco Vega y Juan Cao. Por escándalo y lesiones $10; Jesús Cañete. Por escándalo y desobediencia $1; Mario Hernández.

Saleron absueltos 27 individuos, se decretó la detención de 11 y se suspendieron 49 juicios.

UN MEDICO HA SIDO ACUSADO AYER DE ROBO

Se cree que el niño Cappolo fué secuestrado

El agente de la Judicial señor Casimiro Reyes que llegó de Nuevitas ayer y que regresó a dicho lugar el mismo día por la noche, cree que pronto será descubierto el paradero del niño Andrés Cappolo, desaparecido de Nuevitas. Cree el referido agente, que dicho niño fué secuestrado confundiéndole con un nieto del hacendado de aquella localidad, señor Cabrera, hombre rico al que creyeron poderle sacar un crecido rescate. Una vez descubierto que no era nieto de Cabrera quieren los secuestradores obtener el mayor dinero posible y a la vez evitar el ser descubiertos porque temen a las consecuencias de su crimen.

HOMICIDA DETENIDO. DESDE HACE TRES AÑOS HUIA

Félix González Díaz, (a) "El Malo", fué detenido ayer mañana por los vigilantes 636 y 799 en un solar de Bellavista número 1, donde se encontraba escondido huyendo de la Policía.

"El Malo", el día 3 de mayo de 1925, es decir hace más de tres años, en la puerta del solar "El Batey", en Cerro, entre Arzobispo y Tulipán, agredió a tiros matando a Félix Peña, que tranquilamente se encontraba en dicho solar conversando con una joven que celebraba su santo. "El Malo" huyó y hasta ayer no había podido ser posible detenerle.

ACUSADO UN MEDICO DEL HOSPITAL CALIXTO GARCIA

El Inspector Jefe de la Policía de los Ferrocarriles señor Rogerio Salas denunció en la Sección de Expertos que a su vez dió cuenta al Juzgado de Instrucción de la Sección Cuarta, que hace días, al llegar en estado comatoso a la Terminal un asiático que supo luego se nombraba Julián Chang y residía en Jovellanos, le condujo al primer Centro de Socorros y después al Hospital Calixto García. Al registrarle le ocupó $102.32, que entregó al médico de guardia, doctor Soler, para que ingresara ese dinero en la caja del Hospital Calixto García a nombre del asiático y como no se ha llevado a cabo ese ingreso y ha desaparecido ese dinero, lo puso en conocimiento de la Policía.

GRAVE DENUNCIA HECHA CONTRA 2 AUTORIDADES

Un teniente de la rural, un alcalde y un policía

En la Secreta denunció ayer mañana el señor Ovidio Díaz García, vecino de Alfredo Lima, en Santa Cruz del Norte, que por varias autoridades del citado pueblo se han cometido a juicio del denunciante graves delitos de prevaricación.

El pasado domingo indica en su declaración el señor Díaz falleció a causa de las heridas sufridas al ser arrollado por un auto que guiaba Antonio Zorrilla, Lauzardo, su hermano Roberto de 7 años de edad.

Zorrilla fué causante del hecho —añade—llevaba a grandisima velocidad el auto Peerless que guiaba. Además no tenía licencia ni título de chauffeur.

El alcalde del barrio señor Jacinto Hernández y el policía delegado en el barrio referido nombrado Benjamín Pérez, para salvar a Zorrilla, —precisa en su denuncia el señor Díaz—no le detuvieron y le acompañaron a su casa para que guardara el auto y le lavara, con objeto de hacer desaparecer las manchas de sangre.

Pero, después al enterarse de que el denunciante y el señor Juan E. Fernández eran testigos presenciales del hecho y este no podía quedar impune, llevaron a Zorrilla—prosigue en su denuncia el señor Díaz—al puesto de la Guardia Rural, cuyo jefe Teniente López es gran amigo de Zorrilla. López, en vez de detenerle le llevó al central Hershey para que se sacara una fotografía y ver si podían obtenerle la documentación de chauffeur.

La Secreta está investigando el hecho.

(N. de la R). Nos hemos limitado a copiar fielmente las noticias oficiales de la denuncia, como ella consta en acta. La Secreta—como queda dicho— está investigando ya este asunto).

DECLARA ZAYAS BAZAN EN FAVOR DEL SR. MUIÑAS

No lo cree mezclado en el grave "affaire"

En los últimos días ha continuado con la actividad que a sus trabajos imprime el señor Arango, Jefe de la Policía Secreta, la instrucción del expediente Administrativo de que es Juez, contra el Jefe del Negociado de Cárdenas y Presidio y el Alcaide de la Cárcel de Guanabacoa señor Pau.

Tanto el Alcaide como el contratista señor Bells, están procesados, no así el Jefe de Cárceles y Presidio contra el que el Juez no encontró indicios de culpabilidad, porque no podía constituirlos el hecho de que Bells afirmara que las cantidades que exigía eran para aquel. De las declaraciones prestadas por los contratistas en el expediente administrativo nada ha surgido contra el citado Jefe de Negociado, ni ninguno lo acusa directamente de nada inmoral.

Ayer en la defensa que el propio Jefe se hace, llevó a declarar al ex-Secretario de Gobernación Comandante Zayas Bazán y al Coronel Sanguily, deponiendo ambos en su favor, acerca de la conducta correcta que observó mientras que con ellos tuvo relaciones por razón de su cargo. Zayas Bazán lo elevó a ese puesto y nada tuvo que objetarle de su comportamiento.

Ayer era la impresión reinante en la Secretaría de Gobernación de que así del expediente que se instruye no aparece nada contra el Jefe de Cárceles y Presidio éste volverá a su cargo, no así el señor Pau, en quien se estima que existe la implícita confesión de un cohecho, al afirmar que entregó novecientos pesos al señor Bells.

LOS SERVICIOS DE LOS CAFES DEBEN ESTAR LIMPIOS

Enérgica campaña contra los establecimientos

El Dr. Francisco Pérez López-Silvero, Jefe Local de Sanidad de la Habana, en el día de ayer cursó las órdenes oportunas al Negociado de Inspección Domiciliaria, a fin de que todos los inspectores a sus órdenes activen y procedan de una manera enérgica a multar y reportar todos aquellos establecimientos que no reunan los requisitos exigidos en las Ordenanzas Sanitarias vigentes.

La disposición en cuestión, llama la atención, en sentido más particular hacia los servicios sanitarios, que deben de permanecer limpios y aseados.

El Dr. López Silvero, nos manifestó que él, personalmente, visitará distintos establecimientos, cafés, para comprobar el estado sanitario de los expresados servicios, y que impondrá fuerte multas de $20 a todos aquellos que estén falta de higiene.

Por último, nos dijo esa autoridad sanitaria, que tiene organizada una sección de vigilancia de noche para hacer más eficiente esa labor.

SE LESIONO AL CAER AL SUELO CON UN ATAQUE

A un individuo le han sustraído un automóvil

Al caerse presa de un ataque de nervios, en el paradero de Agua Dulce, sufrió lesiones graves en la cabeza, Faustino Paramos Gómez, vecino de Lacret y General Lee.

Fué asistido en el cuarto Centro de Socorros.

INTOXICADO. — En Emergencias fué asistido Francisco Arias vecino de Zaldo 33 y medio de una grave intoxicación por comer plátanos manzanos y después tomar coñac.

SE APROPIO DEL AUTO. — Denunció a la policía Armando Prat Puig, vecino de Zanja 20, que entregó el auto de su propiedad a Luis Morales y Lucena, vecino de Aramburu 4, y éste se apropió del auto, perjudicándole en $400.

AL CAERSE. — Al caerse de la cama en su domicilio Lugareño y Pozos Dulces sufrió la fractura de la clavícula derecha el menor Eduardo Báez, de tres años de edad. Fué asistido en Emergencias.

HURTO DE ROPAS. — Denunció Manuel Iglesias Lois vecino de Pedro Pernas 29, que le sustrajeron de su baul sin violencia, prendas y ropas por valor de más de 50 pesos.

CAYO DE UN POSTE. — Al caerse de un poste en Diego Velázquez y Calzada de Puentes Grandes Juan Monserrat Balcell, de 11 años de edad y vecino de Santa Rosa 6, sufrió gravísimas contusiones diseminadas por el cuerpo. Fué asistido en el tercer Centro de Socorros. El hecho fué casual.

LOS SOMBREROS ROBADOS HAN SIDO OCUPADOS

Uno de los ladrones de "Payret", detenido

Hace pocos días, de la sombrerería "Payret" sita en Prado 93, bajos del teatro, violentando una vidriera sustrajeron siete sombreros de jipi japa, "Montecristi", de gran valor, uno de ellos especialmente que se exhibía dentro de un tubo de cristal.

El sargento Betancourt y el Experto Montero, dos excelentes policías, fueron encargados de la investigación del hecho, y ayer fueron recuperados seis de los siete sombreros robados, es decir de los setecientos pesos sustraídos fueron recuperados seiscientos, constituyendo ello un record.

En la peletería "El Lazo de Oro", de la Manzana de Gómez, se presentó un individuo a proponer en venta siete sombreros de jipi japa; lo supieron Betancourt y Montero, investigaron el hecho, hablaron con el dueño del establecimiento señor A. Micinco, detenían al que proponía en venta los "jipis", nombrado José Hernández Soler. El otro, su cómplice y al parecer más peligroso, es un tal Manuel Dopazo, quien esperaba en el Parque Central el resultado de la venta. Al hacérsele sospechosa la espera se conoce que huyó, pero ya Betancourt, Montero y el teniente Calvo, están sobre su pista y será detenido pronto. Hernández huyó, pero fué detenido. Se ocuparon seis de los siete sombreros sustraídos. El único que falta es el que se exhibía metido en un tubo de cristal, el más valioso.

MENOR LESIONADO. FUE GOLPEADO POR UN CHAUFFEUR

En Emergencias fué asistido ayer tarde Joaquín de la Moneda, de la Habana, de 16 años de edad, vecino de Churruca y San Cristóbal, que presentaba contusiones y desgarraduras de la piel en la frente y fenómenos de conmoción cerebral.

Este menor que fué encontrado lesionado por un vigilante en Estevez y Monte, declaró al referido policía y después al Teniente que se constituyó en Emergencias que había sido golpeado bárbaramente con un palo por un chauffeur de la ferretería de Lanzagorta sita en Monte y Estevez porque le requirió porque por poco le arrolla con el camión que guía. El chauffeur huyó al verle herido.

ESTAFADOR DETENIDO. — El teniente Miguel Angel Rodríguez, Jefe de la Guerrilla de la Muerte, con Montaner y Naves, detuvo a José Grada Dago, de Real 53 en Marianao que se dedicaba a cobrar cuentas de varias panaderías de las que era carrero, apropiándose del importe de ellas. Ingresó en el Vivac.

RINDE UN INFORME EL DR. PLAZAOLA AL SEC. DE SANIDAD

Se refiere al estado sanitario y la fiebre tifoidea en Santa Clara y Sagua

El Dr. Fernando Plazaola, Comisionado Especial de la Secretaría de Sanidad en las ciudades de Santa Clara y Sagua la Grande, ha rendido en el día de ayer un amplio y detallado informe al Dr. Francisco María Fernández, Secretario del Ramo.

El Dr. Plazaola, hace resaltar que los casos de atacados de fiebre tifoidea en la ciudad de Marta Abreu, han disminuido notablemente, notándose en las estadísticas una baja bastante importante, debido a los medios de ataque y aislamiento dispuesto recientemente.

Respecto a la ciudad de Sagua la Grande, dice existir los mismos atacados, pero que naturalmente muy mejorados por la asistencia y protección prestada que ha hecho posible que casi todos se encuentren en estado convaleciente.

El Dr. Plazaola, espera instrucciones de la superioridad para partir nuevamente hacia Santa Clara, a fin de seguir combatiendo la terrible fiebre tifoidea.

Cárcel y Vivac

INGRESOS EN EL DIA DE AYER

Juan Pérez, hurto.
Rogelio Chiong, hurto.
Juan Acosta Valdés, tentativa de robo.
Francisco Hernández Martínez, Imp. y lesiones.
Isidoro Valdés Castillo, resistencia.
Fernando Rivero Díaz, resistencia.
Maximiliano Hernández Alvarez, resistencia.
Luis Díaz Quevedo, estafa.

SALIDAS

Fabio Durón Gómez, estafa.
Ramón Miranda Lugo, hurto.
Juan Rodríguez González, hurto.
George Iall, injurias.
Miguel Castro, ofensas al pudor.
Luis Díaz Quevedo, estafa.

ROBO DE PRENDAS. — En la casa Tejadillo 39, domicilio de Rufina García Elizaga, sustrajeron prendas por valor de 59 pesos. Violentaron la puerta de entrada de la casa.

OCHO LICENCIAS A FUNCIONARIOS DE LA S. DE SANIDAD

Han sido concedidas conforme lo dispone el art. 121 del C. Electoral

Conforme a lo que dispone el artículo 121 del Código Electoral, el Dr. Francisco M. Fernández, Secretario de Sanidad y Beneficencia, ha concedido en el día de ayer licencia electoral a los siguientes señores, por haber sido nominados candidatos a Compromisarios Presidencial doctor Antero Navarro Peláez. Director del Hospital Nacional General Calixto García. Dr. Oscar Barrero, Director del Hospital Civil San Juan de Dios de Santa Clara; Alfredo Jiménez Ansley, Inspector General de Farmacia; Dr. Eudaldo Gómez, Jefe Local de Sanidad de Santa Clara; Eusebio Alvarez Jefe Local de Sanidad de Cienfuegos; Silvio Jiménez, del Negociado de Correspondencia y Archivo de Sanidad; Ricardo Rodríguez Martínez, del Negociado de Inspectores Médicos; y el doctor Luis A. Muñoz, Abogado Consultor.

Ocuparán los sustitutos de estos señores sus cargos mientras dure la licencia concedida. Si salen electos Compromisarios, conforme a lo que preceptúa la Ley, tendrán que renunciar su cargo.

M.E.C.D. 2016

INFORMACION AZUCARERA

MERCADO DE AZUCAR

NUEVA YORK, julio 30. (UP).—El mercado de futuros en crudos continuó hoy fácil. Las noticias alistas que se recibieron hoy, anunciando que la sequía ha causado grandes daños a la cosecha de remolacha europea, parecían esperarse en este mercado y las noticias que han llegado hoy procedentes de los mismos círculos indican que los daños no son tan importantes como se decía al principio.

Se cerró la sesión con baja de tres a cuatro puntos.

	Abre	Alto	Bajo	Cierre
Dic	2.38	2.39	2.36	2.36
Enero	2.40	2.40	2.37	2.38
Marzo	2.40	2.40	2.39	2.40
Mayo	2.47	2.48	2.47	2.47
Julio	2.55	2.55	2.54	2.55
Sep.	2.25	2.25	2.23	2.23

MERCADO LOCAL DE AZUCAR

En el mismo estado de quietud de los días anteriores siguió ayer el mercado local de azúcares; no habiéndose dado a conocer operación alguna durante el día.

MOVIMIENTO DE AZUCAR

El habido durante la semana pasada, fué como sigue:

	Toneladas
Recibos seis puertos	18,973
Recibos otros puertos	18,092
Exportación seis puertos	40,047
Exportación otros puertos	29,548
Existencia seis puertos	393,384
Existencia otros puertos	623,208
Centrales moliendo	0

EXPORTACION

	Toneladas
Hatteras	32,307
Europa	14,539
New Orleans	8,574
Galveston	8,595
Savannah	5,372
España	208

PROMEDIO OFICIAL DEL PRECIO DEL AZUCAR

Precio promedio oficial en Almacén Público, alcanzado por la libra de azúcar de acuerdo con lo dispuesto en el artículo X del Reglamento puesto en vigor por el Decreto Presidencial núm. 233 de 14 de Febrero de 1923:

MES DE JULIO
1ª quincena.

Habana	2.278550
Matanzas	2.300088
Sagua	2.304703
Cárdenas	2.306242
Manzanillo	2.278551
Cienfuegos	2.306243

Quieto abrió ayer el mercado de azúcar crudo en New York, con azúcar de Puerto Rico ofrecido al equivalente de 2-3/8 centavos libra costo y flete.

Al mediodía cablegrafiaron que el mercado estaba más flojo con vendedores a base de 2-1/32 centavos libra costo y flete y dándose a conocer una venta de 14,000 sacos de Cuba al precio antes dicho, en almacén a la American Sugar Co.

Al cierre se anunció que el mercado estaba más flojo, efectuándose otra venta de 21,000 sacos en Cuba a 2-5/16 centavos libra costo y flete, almacén New York a la National Sugar Co.

En la bolsa de azúcares futuros se vendieron ayer 35,100 toneladas.

Las existencias ayer en los almacenes afianzados de New York, ascendían a 2.273,000 sacos.

MERCADO DE LONDRES

Quieto abrió ayer el mercado de azúcar en Londres.

La demanda de refino es regular.

CARTA DE CIERRE

NEW YORK, Julio 30.—Nada ha habido en las noticias recibidas estos últimos días que explique la debilidad de los mercados azucareros de costo y flete y de futuros. Cables de Europa dicen que la sequía quedó aliviada en limitados distritos, pero que en general la situación sigue siendo muy poco satisfactoria. Las extracciones de refinado se mantienen a bajo promedio a pesar de la cuantiosa rebaja hecha en las cotizaciones del refinado. En el mercado de costo y flete había hoy ofertas aproximadamente a los mismos tipos de la semana pasada, y así y todo los refinadores se negaron a mostrarse interesados.

A menos que ocurra un cuantioso aumento en la demanda de refinado que obligue a los refinadores a reponer inmediatamente sus existencias de crudo, es de esperar que continúe el presente estado de inseguridad.

EXPORTACION EN REFINO

Por el puerto de la Habana se exportaron ayer 850 saquitos de azúcar refino con destino a los Estados Unidos.

BOLSA DE LA HABANA

COTIZACION OFICIAL DEL DIA 30 DE JULIO

Bonos y Obligaciones.		
República de Cuba 1904 Speyer	102 ¾	—
República de Cuba 1905 Deuda Interior. Excp.	100	—
República de Cuba 1909 4½	99	105
República de Cuba 1914 Morgan	103¾	—
República de Cuba 1917 Puertos	100½	—
República de Cuba 1923 5½	103¾	—
Ayuntamiento Habana: 1ª hipoteca	103	107
Ayuntamiento Habana: 2ª hipoteca	103	107
Banco Territorial	90	100
Calzado	—	—
Cerveza	105½	107½
Ciego de Avila	—	—
Gas	110	120
Havana Electric (Consolidados)	88	94
Manufacturera	36	42
Matadero	65	—
Nueva Fábrica de Hielo (bonos)	101¾	—
Papelera Serie A	103	105
Papelera Serie B	70	95
Teléfono	95	—
F. C. Unidos	74	83
Edificio La Metropolitana S. A.	98	104
Jarcia Matanzas	99	103
Iron Beer (Obligaciones no hipotecadas)	—	—
Havana Electric. (Obligaciones)	76	84
Obligaciones Cervecera Internacional	94	97
BONOS: Empréstito seriado de la República de Cuba, Morgan 5½ por 100, 1927:		
Serie B; 1971	100	—
Serie C; 1939	100¼	—
Serie D. 1931	100½	—
Serie E; 1932	101	—
Serie F; 1933	101½	—
Serie G; 1934	101¾	—
Serie H; 1935	101⅞	—
Serie I; 1936	102¼	—
Serie J; 1937	102½	—
ACCIONES:		
Banco Agrícola	106¾	—
Banco Territorial	50	—
Banco Territorial B	4	—
Cervecera	205	—
Ciego de Avila	—	—
Cuban Cane pref	17	—
Cuban Cane com	4	—
Cuba R. R.	—	—
Curtidora	—	—
Havana E. Railway Co. pref.	73	74⅞
Havana E. Railway Co. comunes	11	15
Jarcia pref.	96	98
Jarcia com.	20	22
Licorera com.	3⅞	4¼
Lonja pref.	100	—
Lonja com.	100	—
Manufacturera pref.	3⅛	3¾
Manufacturera com.	1¼	102½
Matadero	—	—
Naviera pref.	64	67
Naviera com.	10	16
Nueva Fábrica de Hielo	347	—
Perfumería pref.	—	—
Perfumería com.	—	—
Pesca pref.	100	—
Pesca com.	25	—
Préstamos	—	—
Teléfono pref.	114⅛	118
Teléfonos com.	127	—
Teléfonos Intr.	171¼	175
Unidos	49½	52
Union Oil	—	—
Metropolitan Auto	—	—
Fibra y Jarcia	61	69
Fibra y Jarcia (sindicadas)	61	69
Ferrocarriles Consolidados Cuba, pref.	75	80

MERCADO DE CAMBIOS

Nueva York, Julio 30. (U.P.):

INGLATERRA: Libra esterlina. Par 4.86.6.
Vista 4.85 ⅜
Cable 4.85 ¾

ESPAÑA: Par 19.3 centavos por peseta.
Vista 16.44 ½
Cable 16.45 ½

FRANCIA: Par 19.3 centavos por franco.
Vista 3.91 ⅜
Cable 3.91 ⅝

BELGICA: Belga (nueva moneda). Par 13.88.
Cable 13.92 ½
Vista 13.91 ½

SUIZA: Par 19.3 por franco.
Vista 19.25 ½
Cable 19.26

ALEMANIA: Par 23.88 centavos por marco.
Vista 23.87 ½
Cable 23.88 ¼

ITALIA: Par 19.3 centavos por lira.
Vista 5.23 ⅛
Cable 5.23 ⅜

AUSTRIA: Par 14.07 centavos por chelin.
Vista 14.125

HUNGRIA:
Vista 17.45
Cable 17.50

PORTUGAL:
Cable 4.46
Vista 4.50

DINAMARCA: Par 26.8 centavos por corona.
Vista 26.69 ½
Cable 26.70 ½

SUECIA: Par 19.3 centavos por corona.
Vista 26.75
Cable 26.76

HOLANDA: Par 40.42 centavos por florin.
Vista 40.20
Cable 40.22

GRECIA: Par 1.93 por dracma.
Cable 1.30

NORUEGA: Par 26.8 centavos por corona.
Vista 26.69 ½
Cable 26.70 ½

CHECOESLOVAQUIA: Par 29.3 cts. por dinar.
Vista 2.96 ⅜

YUGOESLAVIA:
Vista 1.76 ¼

RUMANIA: Par 19.3 centavos por lei.
Vista 0.61 ½

POLONIA: Par 19.3 centavos por zloty.
Vista 11.25

FINLANDIA:

JAPON: Par 40.3 centavos por yen.
Vista 45.31
Cable 45.37

CHINA: Par 79.278 por tael.
Vista 65.56
Cable 65.62

INDIA INGLESA:
Vista 36.18
Cable 36.25

ARGENTINA: Par 40.42 centavos.
Vista 42.31

BRASIL: Par 32.40 centavos por mil reis.
Vista 11.99

CANADA: Par 100 cts. por dollar.
Vista 100.01

MEXICO:
Vista 47.35

CUBA: Par 100 cts. por peso.
Vista 99.93
Cable 99.94

PERU:
Vista 4.00

URUGUAY:
Vista 102.62

VENEZUELA:
Vista 19.25

CHILE:
Vista 12.15

COLOMBIA:
Vista 98.25

PLATA EN BARRAS

Nueva York, Julio 30. (U.P.):

La plata en barras se cotizó hoy en este mercado a 59 ¼.

PESETA

SE COTIZO A RAZON DE
6 PESETAS
06.79
DOLLAR

FRANCO

SE COTIZO A RAZON DE
25 FRANCOS
51 CENTIMOS
DOLLAR

BOLSA DE N. YORK

ACCIONES
1,800,000
BONOS
$7,316,000
CHEQUES
$516,000,000

TABACO

Ciento tres tercios de clases de Partido de la nueva cosecha, vendió y entregó ayer Pastor Sánchez a la Cuban Land and Leaf Tobacco Co.

De igual tiempo y de la misma procedencia compró Max Schwarz cincuenta y tres tercios a J. B. Díaz y Compañía, registrándolos durante la mañana.

Noventa tercios de terceras de la nueva cosecha de Remedios, vendieron y entregaron Sierra y Díaz a José Suárez y Compañía, quienes compraron a los mismos señores cuarenta y seis tercios de octavas de la misma procedencia e igual tiempo.

También octavas de la nueva cosecha vendieron y entregaron a la mencionada firma de José Suárez, cuarenta y nueve tercios los almacenistas y escogedores Lobeto y Co.

Los dueños de La Gloria Cubana compraron y registraron en los almacenes de J. B. Díaz y Compañía setenta y nueve tercios de colas.

También de clases para cigarrería vendieron y entregaron treinta y ocho tercios, Constantino González y Compañía a José Manuel Castillo.

De la cosecha anterior compraron y registraron ciento treinta y cuatro tercios de octavas, Aixalá y Compañía a la Cuban Land.

Treinta y cinco tercios de clases limpias, también de la cosecha vieja, pero de Vuelta Abajo, vendieron González y Vázquez a Angueira y Compañía.

Entrada por vapores. — El vapor "Santiago de Cuba" trajo de Mayarí, consignados a los Sobrinos de Antero González, doscientos cincuenta y dos pacas de tabaco en rama. Hoy ha de entrar, procedente de Vuelta Abajo, el vapor "Antolín del Collado", que ha de traer varias cantidades de tabaco para distintas firmas.

Entradas por ferrocarril. — Por los ferrocarriles entraron ayer en la plaza, procedentes de los lugares que se anotan, las siguientes cantidades de tabaco en rama:

De Guane, para Martín Dosal, 170 pacas.

De Mendoza, para Toraño y Compañía, 36 tercios.

De Puerta del Golpe, para Sierra y Díez, 180.

De San Juan y Martínez, para Cifuente, Pego y Compañía: 161.

Del mismo, para Ruisánchez, Egusquiza y Compañía, 82.

De Mata, para Rodríguez, Méndez y Compañía: 8.

De Camajuaní, para Abraham Haas y Compañía: 66.

De Cumanayagua, para Sierra y Díez: 112.

De Encrucijada, para Menéndez y Compañía: 101.

De Camajuaní, para Constantino González y Compañía: 42.

De Placetas, para I. Kaffenburgh e Hijos: 103.

De la Quinta, para la Cuban Land 119.

De Camajuaní, para Echevarría y Pérez: 82.

De Santa Clara, para I. Kaffenburgh e Hijos: 90.

De San Diego del Valle, para Sobrinos de Antero González: 135.

De Zulueta, para Junco y Hermanos: 54.

De Cabaiguán: para Ramón Cepa y Granda, 115.

De Falla, para J. B. Díaz y Compañía: 138.

De Fomento, para Muñiz y Hermanos: 225.

De Florencia, para Antonio González: 70.

De Guayos, para Iglesias y García: 81.

De Sancti Spíritus, para W. Armbretch y Compañía: 66.

De Taguasco, para Sobrinos de Antero González: 30.

MERCADO LOCAL DE CAMBIOS

Cerró flojo el cambio sobre Nueva York. Al cierre sólo pagaban por cable a 1/32 de premio.

Estuvieron de baja la libra esterlina, y el cambio sobre Canadá.

Entre Bancos y banqueros se concertaron operaciones en cable sobre Nueva York a 1/32 de premio.

Cotizaciones	Valor.
New York cable	1/16 Pº
New York vista	1/32 Pº
Londres cable	4.86 ⅛
Londres vista	4.85 ¾
Londres a 60 d/v	4.83 ¼
Paris cable	3.93
Paris vista	3.92
Madrid cable	16.49
Madrid vista	16.48
Hamburgo cable	23.87
Hamburgo vista	23.86
Italia cable	5.26
Italia vista	5.25
Zurich cable	19.28
Zurich vista	19.27
Bruselas cable	13.97
Bruselas cheque	13.96
Toronto cable	1/8 Dto.
Toronto vista	3/16 Dto.
Toronto cable	3/32 Dto.
Toronto vista	5/32 Dto.
Hong-Kong cable	50.40
Hong-Kong cheque	50.30

Más Información Mercantil en la página 21

MERCADO DE NEW YORK

MERCADO DE CAFE

NUEVA YORK, julio 30. (UP).—Los cables europeos anunciando mayores compras contribuyeron al avance de los precios en el mercado local. Con ese motivo, se reanudaron las discusiones acerca de si el comerci onorteamericano podrá resistir la tendencia al alza que se atribuye a manipulaciones por parte del Consejo de de Defensa del café brasileño, en algunos círculos locales.

	Abre	Alto	Bajo	Cierre
Dic	16.05	16.15	16.05	16.10
Enero	16.00	16.00	16.00	16.00
Marzo	15.85	15.95	15.85	15.93
Mayo	15.73	15.80	15.73	15.80
Junio				13.49
Julio	15.53	15.53	15.49	15.53
Sep.	16.00	16.00	16.00	16.00

MERCADO DE ACCIONES

NUEVA YORK, julio 30. (UP).—Los bancos reclamaron hoy la suma de $30.000.000 en préstamos, lo que fué causa de alza del interés del dinero y de irregularidad en las cotizaciones, después de un período durante el cual ganaron terreno las acciones industriales y ferroviarias.

Se tiene entendido que los préstamos reclamados por los bancos tienen por objeto atender a los requerimientos de fin de mes y que la situación actual será temporal, por tanto. Antes del cierre muchas emisiones habían recuperado parte de las pérdidas y fueron pocas las bajas netas que se registraron en el día.

General Motors y United States Steel adquirieron una cotización elevada dentro del presente movimiento.

BOLSA DE NEW YORK

FERROCARRILES

Atch Top. Santa Fe	188½
Atl Coast Line	167
Baltimore Ohio	106⅝
Bangor Aroostook R. R.	—
Canadian Pacific	206¾
Chesapeake Ohio	185
Chi Gt. West com	13¾
Chi Gt. West pref	27
Chic. N. W.	81⅞
Chi Mil San Paul com	35⅜
Chi Mil San Paul prf	47⅛
C. Rock I. P.	117⅝
Delaware Hudson	194¼
Erie	53⅞
Erie pref	57⅞
Gulf. Mobile	—
Great Northern	98
Kansas City Southern	47⅝
Lehigh Valley	102
Louisville Nash	—
Mo. Kan Tex com	37
Mo. Pac com	61½
Mo. Pac pref	115⅞
N. Y. Central	164
N. Y. N. H. H.	58¼
Nickle Plate	—
Norfolk Western	178½
Northern Pacific	96⅛
Pennsylvania	44⅝
Pere Marquete	129
Pitts W. Va	—
Reading	100½
St. Louis S. Francisco	113¾
St. Louis Southwestern	87⅝
Seaboad ar Line pref	—
Seaboad ar Line com	—
Southern Pacific	120⅝
Southern Railway	151⅜
Texas Pac	174⅞
Union Pacific	194⅞
Wabash comunes	73½
Western Maryland com	40

EQUIPOS

American Car Foundry	91
American Locomotive	92¾
Baldwin Locomotive	—
Gen. Rail Sig	99
Pullman Company	80½
Lima Locomotive	40½
Preseed Steel Car	—
N. Y. Air Brake	42
Westinghouse Air Brake	46¼

MOTORES

Graham Paige	32⅛
Chryler	78¾
Dodge Motors com	15
Dodge Motors prefd	80
Huppmobile	56
General Motors, New	193⅛
Hudson Motors Co	83⅛
Mack Trucks	90⅛
Nash	83⅜
Packard Motors	74
Pierce Arrow com	13
Studebaker Corp	71⅝
White	37¾
Willys-Over	21¼
Yellow Truck	31⅝

ACCESORIOS

Am. Bosch Mag	30⅜
Briggs Mfg Co	36¼
Eaton Axle S	38⅝
Gabriel Snubber A	19¼
Spicer Mfg. Co	—
Murray Body	46⅝
Stewart Warner	93⅜
Timken Roller	125⅛

GOMA

Ajax	8¾
Fisk Tire	—
Goodrich	77
U. S. Rubber	32⅞
Kelly Sprinfield Tire	19½

ACEROS

Am. Steeel Fou	54½
Bethlehem Steel	56¾
Colo F. I.	63¼
Crucible Steel	72⅞
Gulf States	—
Inland Steel	56¾
Philadelphia Coal Iron	28¾
Republic Iron Steel	56
U. S. Steel	143⅝
Vanadiun	74¾
Youngstown	90⅛

PETROLEOS

Atlantic Ref	149½
Barndsdall A	24⅞
California Petrol	—
General Asphalt	72½
Houston Oil	133
Independent Oil Gas	23½
Louisania Oil	14⅛
Marland Oil	35⅝
Mid Cont Pet	29¾
Pan American "B"	42¼
Phillips Petroluem	38
Pure Oil	22⅞
Shell Union Oil	26¼
Sims Petroleum	—
Sinclair Oil Corp	25⅜
So. Cal Edison	47¼
Skelly Oil	31
S. O. Calif	58
Stdard Oil (of New Jersey)	44
Texas Co	60¼
Texas Pac Land	23¼
Tex Pac. C. O.	14¾
Transcontinental Oil	7⅝
Union Oil Cal	—

SERVICIOS PUBLICOS

American For Pow	34½
American Tel and Tel	174½
Am. Water Works	57⅞
Columbia Gas	111¾
Consolidated Gas	147
Elec. Light Pow	34⅜
Interntl Tel Tel	171⅝
Interboro R. T.	38
National Power Light	33¼
North American	72
Pub. Ser. N. J.	55¼
Standard Gas Elec	64
United Light "A"	38

AZUCAR Y FERROCARRILES CUBANOS

American Reet Sugar	19¼
American Sugar Ref	70
Cuban Cane Sugar com	—
Cuban Cane Sugar pfd	18¾
Cuban American Sugar	18⅛
Cuba Company	23
Gt. West Sug	33¾
Consolidated R. R. of Cuba	75⅛
Punta Alegre	25
Puerto Rico Sugar	41⅜

MERCADO DE BONOS

VALORES CUBANOS

Nueva York, Julio 30. (U.P.):

	Alto	Bajo	Cierre.
Cuba 5 ½ s. de 1953	.....	.....	103⅜
Cuba 5s. de '44	.....	.....	100½
Cuba 4½ s. de 1949	98	97¾	98
Havana Elec. 5s. de 1952	.....	.....	87

BONOS DE LA LIBERTAD

Nueva York, Julio 30. (U.P.):

	Alto	Bajo	Cierre.
Libertad:			
3 ½ s.	99.29	99.27	99.27
First 4¼ s.	100.2	100.2	100.2
Fourth 4¼ s.	101.1	100.26	100.31
Tesorero:			
3 ⅜ s.	98.23	98.20	98.23
4 ¼ s.	111.5	111.2	111.5

BONOS INTERNACIONALES

Nueva York, Julio 30. (U.P.):

	Alto	Bajo	Cierre.
Burdois 6s. de 1934	.....	.....	99¾
Lyons 6 s. de 1934	.....	.....	99¾
Marseilles City 6s. de 1934	.....	.....	99¾
Germany 7s de 1949	106½	106¼	106⅜
Italy Kingdom de 1051	97⅝	97⅜	97½
France 7 s. de 1949	107	106⅝	106¾
Argentina 6 s. de 1957	99⅝	99½	99½
Brazil 6½ s. de 1957	96¾	96⅜	96⅜
Chile 7s. de '42	.....	.....	102

BOLSA DE PARIS

PARIS, Julio 30. (U.P.):

Renta Francesa 3%.	66.00
Renta Francesa 5%.	93.10

BOLSA DE LONDRES

LONDRES, Julio 30. (U.P.):

F. C. Unidos de la Habana.	50½

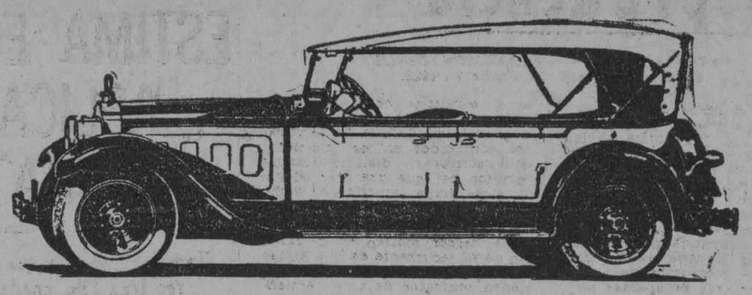

PACKARD

8 Cilindros en Línea

NUEVA SERIE STANDARD

IGUAL CALIDAD A MAS BAJO PRECIO

La enorme producción, que en lo que va de año, aumentó 109 por ciento (o sea más del doble) sobre igual período del año anterior, ha permitido a la fábrica PACKARD añadir a su línea normal de modelos, una nueva serie Standard con su mismo chassis de 8 cilindros en línea, a un precio que pone al alcance de mayor número de compradores el automóvil más fino y perfecto que se fabrica.

J. VILLOA y C.IA

(15 años de servicio contínuo)

P. MARTI 3, 5 y 7.—HABANA TELEFONO M-7777

1-d. 31.

MERCADO DE VIVERES

Nueva York, Julio 30. (U.P.):

En este mercado se cotizaron ayer los siguientes artículos:

Trigo duro de invierno: 1.32¼.
Trigo rojo de invierno: 1.54⅛.
Centeno para exportar: 1.12.
Maiz número 2 amarillo: 1.29⅛.
Avena blanca: 62.50.
Heno número 1: 25.00.
Harina: 8.30.
Aceite oliva, galón: 0.50.
Aceite barril: de 2.05 a 2.10.
Aceite de semilla de algodón: Afrecho: 36.00.
Manteca refinada en tercerolas: 12 ⅝.
Manteca refinada, en latas: 12⅝.
Papas Long Island: 4.45.
Frijoles colorados a 9.00.
Arroz Fancy: de 7.50 a 8.00.

MERCADO DE ALGODON

Ayer al cerrar el mercado de Nueva York el algodón se cotizó a los siguientes tipos:

Octubre	20.68
Diciembre	20.48
Enero	20.41
Marzo	20.38
Mayo	20.20

COMPAÑIA DE SEGUROS

"CUBA"

LA DECANA DE LAS COMPAÑIAS DE ACCIDENTES DEL TRABAJO

OFICINAS:

OBISPO No. 75 (EDIFICIO PROPIO)

Teléfonos: (Centro Privado) M-6901 - M-6902

Ofrecemos en Arrendamiento Magníficos Locales para Oficinas en el Tercer Piso, y los Bajos para Establecimiento.

6334 5d-31

M.E.C.D. 2016

EL CONSEJO DE LA LIGA DE LAS NACIONES ES DURAMENTE JUZGADO POR LA ACTITUD QUE ASUME ANTE LAS INTRANSIGENCIAS DE RUMANIA

Es inexplicable su conducta frente a tan clara y evidente violación del pacto

Frases inadecuadas del señor Arístides Agüero refiriéndose al gobierno rumano

Arístides Agüero

(Por Francisco Deak, de la Universidad de Harvard)

EN la reunión celebrada el día 8 de Junio próximo pasado, el Consejo de la Liga de las Naciones abordó de nuevo el conflicto creado por la confiscación de varias propiedades privadas pertenecientes a súbditos húngaros, hecha por las autoridades de Rumania en la Transylvania; y cualquier estudiante de Derecho Internacional, no puede menos que asombrarse de la forma en que, al final, el Consejo trató esta cuestión que ha estado sometida a su consideración durante un año y medio.

Debe recordarse que el asunto fué llevado al Consejo por Rumanía, deseosa de justificar su negativa a aceptar la decisión del tribunal de arbitraje, alegando su jurisdicción sobre los lugares en que fueron hechas las expropiaciones, motivos de las reclamaciones de los terratenientes húngaros. Hungría, solicitó la aplicación del artículo 239 del Tratado de Trianon, según el cual, el asunto tenía que ser resuelto por un tribunal de arbitraje, formado por dos delegados de naciones que hubiesen permanecido neutrales durante la guerra, uno de los cuales debería ser elegido para reemplazar al Juez rumano, nombrado por su Gobierno cuando ya el caso se hallaba sometido al Tribunal de Arbitraje.

Ahora bien: la cuestión a decidir por el Consejo era, no los derechos alegados por Rumanía para disponer de las propiedades territoriales dentro de su territorio en la forma que estimase mejor; ni los derechos que reclamaba Hungría para sus nacionales, poseedores de bienes situados en territorios cedidos a Rumanía por el Tratado de Trianon y que el propio tratado reconoce; el asunto a resolver era la validez de la sentencia dictada por un tribunal de arbitraje, organizado conforme a lo que se dispone en dicho tratado, desconocido luego por una de las partes litigantes.

Considerando el procedimiento seguido por el Consejo en relación con esta controversia que fué tratada por primera vez en la agenda de la sesión de marzo de 1927, y ocupó una parte considerable de las subsecuentes reuniones, uno no puede menos que recordar la confusión y creada a con el objeto de obscurecer el punto principal y conceder demasiado interés a puntos insignificantes o sin relación alguna con el caso. Parece que el comité de los Tres, reunidos bajo la Presidencia de Sir Austin Chamberlain, con el objeto de investigar sobre el asunto y tratar sobre la posibilidad de un acuerdo amistoso entre ambas partes litigantes, tomó, desde el primer momento, erróneamente la tarea que les incumbía. Después de su tentativa para conciliar a las partes — procedimiento perfectamente concordante con el artículo II del Convenio de la Liga de las Naciones, al cual se acogió Rumanía—el Comité de los Tres falló, en su informe al Consejo de 17 de septiembre de 1.927, que procedía someter el asunto a un Tribunal de Arbitraje y nombrar a los diputados que habrían de formarlo—como lo solicitara Hungría amparándose en el Artículo 239 del Tratado de Trianon—con la condición de que esta nación aceptase su laudo. Así el informe del Consejo tenía el grave defecto de conceder a un Tribunal de Arbitraje las facultades de la Corte Superior de Justicia Internacional, facultades que no justifica ningún artículo del Convenio. Además en él se olvidó actuar de acuerdo con lo solicitado por Hungría. En cuanto a lo solicitado por Rumanía al amparo del Artículo II del Convenio, de el consejo actuase como mediador y conciliador, intentóse la conciliación, pero lamentablemente no pudo conseguirse. Por otra parte, el artículo 239 del Tratado, confiere al Consejo facultades para nombrar a dos Delegados neutrales para actuar de árbitros en cada Tribunal, y uno de los cuales deberá ser designado para substituir al Juez que, por cualquier razón, fuese incompetentes para decidir. El Comité del Consejo parece no haber interpretado bien el propósito de este precepto, el cual no es otro que asegurar, en todas las circunstancias y preservar de la buena o mala voluntad de las partes, el normal e ininterrumpido funcionamiento de los Tribunales de Arbitraje establecidos por los tratados de paz.

El informe del comité de los Tres fué combatido, no solamente por los representantes de Hungría sino que también por varios miembros del Consejo, el cual, una vez realizado el grave error de aceptar las sugestiones que se hacían en dicho informe, hubiera tenido que atender al desenvolvimiento del arbitraje internacional. En consecuencia, Sir Austin Chamberlain hizo una nueva proposición en la reunión de marzo de este año. Sugirió que el tribunal de arbitraje estuviese integrado por cinco delegados, en lugar de tres, siempre elegidos entre los representantes de países que hubiesen permanecido neutrales durante la última guerra.

Esta proposición, que hace al Secretario de Estado Británico acreedor a todos los respetos, era verdaderamente la más justa que podía hacerse en el estado en que se encontraban las cosas. Por una parte, ella equivalía a proponer el estricto cumplimiento de un deber impuesto al Consejo por una terminante e inequívoca previsión del Tratado, con el objeto de asegurar el más perfecto funcionamiento de los tribunales de arbitraje. Por otra parte, agregando dos miembros al Tribunal, dábase mayores garantías al Gobierno Rumano, de acuerdo con las leyes principales del Derecho Internacional. Además, y lo que es más importante, esta proposición salvaguardaba los principios del Arbitraje Internacional, amparando los trabajos puramente jurídicos de un tribunal de arbitraje, contra toda intromisión de cualquier organismo exclusivamente político, como, por ejemplo, la Liga de las Naciones.

La Proposición de Sir Austin Chamberlain fué acogida con entusiasmo y aceptada unánimemente por la casi totalidad de los delegados. También fué aceptada inmediatamente por los delegados de Hungría, la cual, como expuso Count Apponyi, sólo deseaba contar con un tribunal que decidiese una controversia sobre principios legales en forma judicial. Rumania, en cambio, negó su aprobación a lo propuesto. El asunto se dejó para la sesión que habría de celebrar el Consejo en junio; mientras tanto, se hicieron ardientes llamamientos a M. Titulesco, en el sentido de que el Gobierno Rumano reconsiderase su negativa.

Esperábase que en la reunión de junio el Consejo nombrase un Tribunal de Arbitraje compuesto de delegados Húngaros y Rumanos, de acuerdo con lo que establece el Tratado de Trianon, y con la resolución adoptada unánimemente por el Consejo en aquella ocasión, terminando así esta larga y debatida controversia. Pero no ha sucedido así. Después de informar al Consejo sobre que el Gobierno Rumano persiste en su actitud, Sir Austin Chamberlain, hizo la proposición siguiente:

"El Consejo:

Lamentando profundamente que las Partes, hayan, hasta aquí, fracasado en buscar una solución en la forma recomendada por él.

No deseando excluir cualquier otro acuerdo amistoso entre las partes, persiste en su opinión de que este asunto debe ser resuelto por ellas, sobre la base que el Consejo sometió a la aprobación de las mismas, en sus sesiones de 19 de Septiembre de 1927 y 9 de marzo de 1928.

Y exhorta a los Gobiernos de Hungría y Rumanía para que resuelvan esta larga disputa, por medio de recíprocas concesiones".

¿Qué significa esta resolución, adoptada por el Consejo...?

Primero: Ella deja el problema exactamente como se encontraba hace un año y medio, cuando fué sometido a su consideración.

Segundo: Ella propone una solución que fué intentada sin éxito por el Comité del Consejo, al proponer se resuelva por negociaciones directas entre las partes, haciéndose mutuas concesiones.

Tercero: Ella implica el abandono de un deber impuesto al Consejo por el Tratado de Trianón, relativo al nombramiento de árbitros, con el objeto de asegurar el más perfecto funcionamiento de los tribunales establecidos por los tratados de paz.

Cuarto: Consecuentemente, ella establece un precedente, que dará lugar a que cualquier nación inconforme con el fallo de un tribunal, recurra a sus propios jueces y apele al Consejo de la Liga, con el objeto de evadir el cumplimiento de la sentencia. En consecuencia, el arbitraje internación queda reducido a una mera falsa, y ésto, por obra de un organismo de la Liga cuyo principal objeto es precisamente asegurar el triunfo del Arbitraje.

Quinto: El aspecto más importante de esta resolución es que, condonando el incumplimiento de una parte del Tratado, cometido por una de las partes signatarias, sanciona una deliberada violación de los principios básicos del Derecho Internacional: "pacta sunt Servanda". El Artículo 239, establece que cada una de las partes signatarias se compromete a mirar las decisiones de los Tribunales Mixtos de Arbitraje, como "finales" y "concluyentes". Rumania se niega a ello, y resulta en extremo curioso que el Consejo no encuentre medios de obligarla a la observancia de obligaciones solemnemente contraídas. La Resolución del Consejo absolviendo a Rumania del incumplimiento de una de las partes del tratado, hace suponer, razonablemente, que Hunfría queda igualmente relevada del estricto cumplimiento de todas las partes del tratado, tanto más cuanto que hoy universalmente aceptada la opinión de que el Tratado de Trianón, es excesivamente injusto con ella. De todas maneras y aparte estas consideraciones, mirando solamente hacia el futuro desenvolvimiento del Derecho Internacional, y de las relaciones internacionales, es lamentable que el propio Consejo de la Liga ponga en descrédito la Justicia Internacional.

Merece especial atención cierto error contenido en la última resolución del Consejo que puede traer más confusión a ésta ya confusa controversia. En ella recomienda un acuerdo conforme a sus resoluciones de 19 de septiembre de 1927 y 9 de marzo de 1928.

El informe rendido por el Comité de los Tres en 19 de septiembre de 1927, no fué aceptado nunca como una resolución. Es más: de hecho, más de la mitad de los miembros del Consejo le opusieron objeciones; la última parte de él, conteniendo "Sanciones", fué rechazada, y las otras partes sólo fueron aceptadas como "recomendaciones" para someterlas a la consideración de las partes, y ésto, con "expresas reservas" de algunos miembros del Consejo. Las minutas de la cuatrigésima sesión del Consejo, atestiguan la verdad de esta aserción. La proposición de Sir Austen Chamberlain, relativas al aumento de número de jueces que habían de formar parte del Tribunal, fué, por el contrario, aceptada el 9 de marzo último, como una "resolución conjunta" del Consejo sin reserva implícitas ni explícitas de ninguna clase. La indiferencia entre una y otra resolución es tan evidente, que el error de esta última del 8 de junio próximo pasado, resulta realmente incomprensible.

Veamos ahora, la posibilidad de solucionar el conflicto en el presente estado de las negociaciones. M. Titulesco, ha informado al Consejo que él se proponía someter a la aprobación del Gobierno húngaro, una solución a base de que Hungría indemnizase a sus terratenientes despojados; para ser después, a su vez, indemnizada por Rumania, mediante descuentos en las reparaciones. Esta solución no nos parece apropiada. Las reclamaciones "privadas" de "ciudadanos húngaros", al "Gobierno de Rumania", por una violación de sus derechos de propiedad, específicamente amparados por un Tratado, no tienen nada que ver con las reparaciones que adeuda el "Estado Húngaro" al "Estado Rumano". Siempre se ha objetado a la mezcla de los problemas de reparaciones con los de cualquier otra índole. Bastará que recordemos la indignación que produjo, particularmente en los Estados Unidos, la tentativa de mezclar la cuestión de las reparaciones con las deudas interaliadas; y parece que hay más relaciones entre las reparaciones y las deudas interaliadas que entre las reclamaciones de los terratenientes húngaros de la Transylvania y las deudas de Hungría a Rumania por concepto de reparaciones.

Después que fué aceptada la proposición de Sir Austen Chamberlain, el señor Arístides Agüero Betancourt, representante de Cuba, que presidió la quincuagésima sesión del Consejo, hizo la sorprendente declaración de que la cuestión de los terratenientes húngaros "habían terminado ya, en lo que al Consejo se refería". Parece que el Consejo no se ha dado cuenta de las consecuencias que puede tener su actuación en este caso. Diríase que el señor Agüero Betancourt no se ha percatado de que, dando por terminado el asunto de los terratenientes húngaros "en lo que concierne al Consejo", sin nombrar el Tribunal de Arbitraje que ha de fallar sobre el asunto, equivale a evadir el cumplimiento de un deber impuesto al Consejo por el Tratado de Trianon.

Después de ofrecer a ambas partes su "más cordial felicitación", el delegado cubano declara que la proposición de M. Titulesco "brilla en el horizonte como una luz de paz y de conciliación". Si se tienen en cuenta los defectos de que adolece la proposición rumana, ya citados, la efusión del señor Agüero Betancourt, aparece cargada de un sarcasmo y una ironía que pocos hubieran esperado de un magistrado de tanta dignidad y autoridad como el presidente del Consejo de la Liga de las Naciones.

Pero, de todas suertes, suponiendo que los defectos de que adolece la proposición de M. Titulesco pudieran ser subsanados, el principal asunto de la controversia, no quedaría resuelto por ello. El punto principal—y es lamentable que el Consejo no haya reparado en ello, aunque sea perfectamente comprensible que M. Titulesco sea capaz de dejarlo—ese punto principal es si un Gobierno puede o no rechazar el acuerdo de un Tribunal de Arbitraje, simplemente con apelar a la Liga de las Naciones. Se han registrado muchos casos en que una de las partes concurrentes a un Arbitraje, han encontrado el fallo injusto; baste recordar la inconformidad de Inglaterra con el laudo de Alabama y la inconformidad de los Estados Unidos con la decisión de Noruega como árbitro en los asuntos navales. Pero ninguna nación se había atrevido a rechazar el cumplimiento del fallo de un Tribunal de Arbitraje. Por eso lo más lamentable de todo este asunto para aquellos que realmente tienen fe en la Liga de las Naciones es, no que Rumania niegue su conformidad a una decisión que previamente reconoció como "final y concluyente", sino el hecho de que ella encuentre, en el propio Consejo de la Liga, quien le extienda una mano para ayudarla a cometer el ultraje inaudito a la causa del Arbitraje Internacional.

Por la versión,

T. Montero Martínez.

Escandalo y amenazas.—El vgte. 783 detuvo a Carlos del Valle Rodríguez, vecino de Remedios 48, por haberlo sorprendido en el café sito en F. de Castro y Justicia formando un gran escándalo y amenazando con un alicate—que le fué ocupado—a las personas que se encontraban en dicho establecimiento.

Riña y lesiones.—El vgte. 381, presentó en la estación a José Santana García, vecino de San Joaquín 118 y a Eustaquio Peñalver Frías, domiciliado en Serafines 3, por haberlos sorprendido en riña en 10 de Octubre y Marina. Ambos tuvieron que ser asistidos en el centro de socorros de lesiones leves.

Dr. FELIPE RIVERO Y ALONSO

ABOGADO Y NOTARIO

Abogado Consultor y Notario de la ASOCIACION DE DETALLISTAS DE LA HABANA. Notario de los Centros 'Asturiano', 'Balear' y 'Cafés'

ESTUDIO DE ABOGADOS DE LOS DOCTORES

Manuel F. de Cinca,
Felipe Rivero y Alonso,
Angel Radillo y Gancedo,
Rafael de Zéndegui y Carbonell.

PROCURADOR:

Urbano E. Gómez Cádiz

Chacón, 25, bajos, Edificio de la Asociación de Detallistas de la Habana. — Teléfonos M-1472 y A-8142. Cable: Rizenca.

El Año Que Viene las Mujeres de América Reñirán la Primera Batalla en Pro de sus Derechos de Nacionalidad

La Srta. Elsie Ross Shields, Secretaria Ejecutiva de la Comisión Interamericana de Mujeres, brasileña de nacimiento, permaneciendo mucho tiempo en Europa y en América Latina. Acaba de llegar de Cuba para hacerse cargo de su posición como secretaria.

La Srta. Betina Archdale, hija de Helena Archdale, feminista e internacionalista británica, quien está haciendo un trabajo de investigación para la Comisión Interamericana de Mujeres, matriculada en la Universidad de Mc Gill, Montreal. Es la más joven extranjera quien pronuncia actualmente discursos en los EE. UU.

SE BUSCA LA FORMULA DE IGUALDAD EN LA LEGISLACION DE LOS 21 PUEBLOS DE AMERICA

La mujer pierde su nacionalidad cuando contrae matrimonio con los extranjeros

Washington, julio 30. (SE.)

YA ha comenzado a actuar, con el poderoso influjo que le da su representación de expositoras de todas las mujeres de América, el bureau de información anexo a la Conferencia Pan Americana, habiendo tomado posesión de su cargo, entre otras, Miss Doris Stevens, la notabilísima norteamericana que tantas campañas lleva libradas en pro de los ideales feministas y que dejó de su paso por la Habana, una estela de imborrables y muy sinceras simpatías.

Un gigantesco paso de avance hacia la independencia

La toma de posesión de esta mujer extraordinaria ha sido saludada con júbilo por el Partido Nacional de Mujeres de los Estados Unidos que le ha enviado un expresivo mensaje de salutación, suscrito por Mrs. O. H. P. Belmont, que lo preside. Todas las mujeres de los Estados Unidos están conformes en que esta es la brillantísima oportunidad que se presenta para conquistar la independencia de todas sus hermanas del Continente, dando el gigantesco paso de avance que ha venido buscándose por muchos años, y que hasta la celebración de la Conferencia de la Habana parecía imposible.

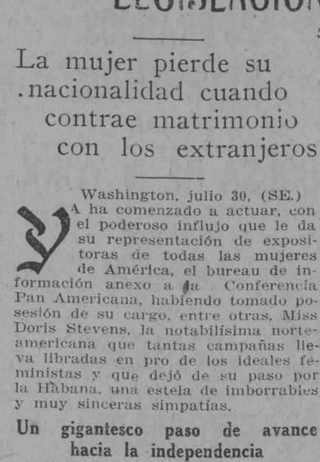

Muna Lee de Muñoz Marín. Distinguida joven norteamericana, casada con Luis Muñoz Marín, escritor y economista portorriqueño. Es una poetisa de mucho talento y autora de "Sea Change", editora y traductora de la Antología Hispano-Americana de "Poetry"; traductora del libro del Gen. Rafael de Nogales "Cuatro Años bajo la Media Luna"; colaboradora de muchos periódicos latinoamericanos, hispánicos y norteamericanos. Directora del Negociado de Relaciones Internacionales de la Universidad de Puerto Rico. Ha recibido una licencia de dos meses de la Universidad para ayudar en el trabajo de la Comisión Interamericana de Mujeres, creada por la Sexta Conferencia Panamericana. Muna Lee fué una del Comité del Partido Nacional de Mujeres EE. UU., quienes fueron a la Habana para pedir de la Sexta Conferencia un tratado otorgando derechos iguales. Pronunció un discurso la sesión plenaria de la Conferencia en la ocasión de la audiencia sobre Igualdad de Derechos. Muna Lee se interesa en todas las clases de relaciones interamericanas.

Isabel Keith Macdemott, directora del Boletín de la Unión Panamericana, está cooperando con la Comisión e investigación sobre la cuestión de Nacionalidad. La señorita Macdermott, dotada con un conocimiento íntimo y extenso de asuntos latinoamericanos, es síndica del Santiago College en Chile y ha escrito y editado muchos libros de texto españoles.

Los primeros temas que se han acometido

EL primer tema de investigación y estudio de la Comisión Internacional Americana de Mujeres, ha sido la cuestión de la nacionalidad de las mujeres y de sus niños en nuestros países", de tan variado status en cada uno. No hay uniformidad en las leyes de la nacionalidad, habiéndose ofrecido casos curiosos y repetidos, de mujeres que pueden tener varias nacionalidades o no poseer ninguna. En Cuba, Costa Rica, Santo Domingo y otros de nuestros países, la mujer sigue la condición política del marido. Pierde la nacionalidad propia al casarse con un extranjero. La misma nativa no le es propia, hasta que llegada la mayoría de edad no la reclama, si es hija de extranjeros. En otros países, como el Ecuador, la mujer que ha perdido la nacionalidad de aquel país, por casarse con un extranjero, puede recobrarla al morir éste y quedar viuda o al disolverse el vínculo matrimonial. En otros, como en Costa Rica sigue siendo extranjera, y para recobrar la ciudadanía nativa, tiene que someterse a los trámites de cualquier extranjero que se naturaliza.

El hombre no sometido nunca a tal contingencia

BRASIL y Uruguay, más progresistas, han consignado un principio que va ganando simpatías, por su carácter humano y lógico. El matrimonio en ellos, no afecta a la condición política de la mujer. Y en los Estados Unidos una mujer puede perder su ciudadanía por el matrimonio y el hombre nunca está sometido a esta contingencia, ni en la República del Norte ni en ningún otro país.

Los Gobiernos frecuentemente tropiezan con las dificultades que esto proporciona en la práctica. Y los hijos en casi todos los casos, sufren las consecuencias de esta legislación defectuosa que puede harmonizarse.

La reunión de 1929 en Ginebra dará mucha luz sobre este asunto de importancia vital

"Las mujeres del mundo occidental", añadió la señorita Stevens, "se encontrarán completamente preparadas para presentar su caso en 1929, por medio de las mujeres representantes de las diferentes repúblicas, cuando se presentan en la Conferencia de La Haya. Las leyes sobre Nacionalidad en las distintas repúblicas están mutuamente contradictorias. Por consiguiente, surgen muchas dificultades. A veces la situación así creada resultará cómica si no tuviese consecuencias tan graves. Es preciso remediar este mal sin demora. Hemos de tener en nuestros países uniformidad de legislación respecto de la nacionalidad, evitando así que se repita el caso — hoy en día bastante corriente — de que una mujer se encuentra, literalmente, sin país. La Comisión Interamericana de Mujeres presentará a la Conferencia Mundial sobre Derecho Internacional de La Haya una Resolución incorporando sus recomendaciones sobre la Nacionalidad.

"Personalmente creo", concluyó la joven presidenta, sonriéndose, "que dentro de muy poco, la ley no impondrá más a una mujer una nacionalidad extranjera contra su propia voluntad".

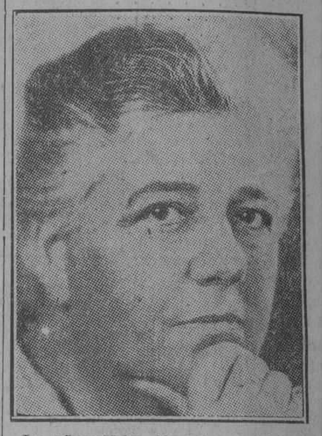

La señora Helen Alexander Archdale, una de las más distinguidas feministas e internacionalistas británicas, quien está haciendo investigaciones para la Comisión Interamericana de Mujeres. La señora Archdale, durante la guerra, inició un método para reemplazar a los hombres en el campo por mujeres: también trabajó en la Sección de Mujeres del Ministerio de Servicio Nacional. Es miembro de numerosas organizaciones feministas en la Gran Bretaña y en otros países. Fué editora de "Time and Tide" desde su primera edición hasta recientemente. Es la Secretaria Internacional del "Six Point Group".

La reunión de La Haya en 1929

"EL año que viene", dijo hoy la señorita Doris Stevens, presidenta de la Comisión Interamericana de Mujeres, "por primera vez en la historia, todos los países del mundo se unirán en buscar una solución del problema de la Nacionalidad de hombres, mujeres y niños. Bajo los auspicios de la Liga de Naciones, se celebrará una Conferencia Mundial sobre la Codificación de Derecho Internacional en La Haya en 1929. Todos los países — miembros o no de la Liga de Naciones — enviarán sus plenipotenciarios. Solamente tres asuntos están en la agenda, siendo la cuestión de la Nacionalidad de una de ellos.

"La decisión de convocar a dicho Conferencia Mundial y la creación de la Comisión Interamericana de Mujeres han sido casi sumultáneas. Por consiguiente, en esta Conferencia de La Haya la Comisión Interamericana de Mujeres aprovechará la oportunidad de dar al mundo su recomendación sobre la Nacionalidad de la Mujer".

Una Legislación igual para 21 países

LA Comisión Interamericana de Mujeres, creadas por la Sexta Conferencia Interamericana, consta de una mujer de cada una de las 21 repúblicas americanas. Está encargada de preparar un informe detallado sobre el **status** civil y político de las mujeres en los distintos países del continente. Como su labor inicial, la Comisión se ha dedicado a una investigación de las leyes afectando a la nacionalidad de las mujeres y sus hijos en las Américas. Están haciendo un estudio comparativo de las leyes relativas al asunto en el Nuevo y Viejo Mundo.

LA QUINTA CONFERENCIA AGRICOLA DE LA SERIE ORGANIZADA POR LA SECRETARIA DE AGRICULTURA, SE EFECTUARA EL DIA 5, EN ALQUIZAR

El Alcalde de Consolación del Norte pide a Agricultura el envío de equipos completos a los agricultores que en aquella zona se dedican a cultivo del arroz, toda vez que la cosecha de ese grano promete ser muy abundante

EL SECRETARIO DE AGRICULTURA, DOCTOR EUGENIO MOLINET, SE ENCUENTRA ENFERMO PADECIENDO DE FUERTE ATAQUE DE GRIPE

La anunciada conferencia sobre la siembra y el cultivo del arroz para anteayer domingo, en San Antonio de los Baños, ha sido pospuesta y tendrá lugar en esta semana. El doctor Comallonga, comisionado especial de Agricultura

ENFERMO EL SECRETARIO DE AGRICULTURA

El doctor Eugenio Molinet, Secretario de Agricultura, Comercio y Trabajo, no concurrió ayer a su oficina, por encontrarse padeciendo un fuerte ataque de grippe.

Deseamos su pronto y total restablecimiento.

EXITO DEL DR. GONZALO FORTUN

Se ha recibido un telegrama desde el "Central Adela", provincia de Santa Clara, dando cuenta del éxito franco obtenido en ese Central Azucarero, por el doctor Gonzalo Fortún, Director de la "Estación Experimental" de Santiago de las Vegas, quien dió el día 28 de los corrientes, una brillante conferencia, ante más de 120 colonos de aquel Ingenio, sobre "Suelos, cultivos y variedades de caña", sumándose todos los vecinos a la hermosa obra de propaganda agrícola industrial que se ha iniciado en toda la República por la Secretaría de Agricultura.

LA SIEMBRA Y CULTIVO DEL ARROZ

La anunciada conferencia sobre la "Siembra y cultivo del arroz", que debió dar el domingo en la fiesta celebrada en la finca San Miguel, en San Antonio de los Baños, el profesor señor Amiama Gómez, comisionado para ese trabajo por el Secretario de Agricultura, General Molinet, hubo de ser pospuesta, para que sea dada en la Casa Municipal de "San Antonio de los Baños", en todo el curso de esta semana; por haber alcanzado hasta las dos de la tarde, el cumplimiento del vasto programa que ya había sido confeccionado para la fiesta, y abarcar su Conferencia puntos tan interesantes, sobre "regadío y bases constitutivas de Cooperativas arroceras", que urgen sean conocidos no tan solo por los cultivadores de los campos, propiamente dicho, sino también; por todos los industriales y hombres de corazón y dueños de terrenos de aquella jurisdicción, interesándose el señor Alcalde Municipal porque tal acto sea celebrado bajo sus auspicios, y los de la "Asociación de Agricultores" que preside el señor Llerenas, muy propicios a sumarse la obra que, desde hoy, tomará con todo el calor de sus entusiasmos cívicos el señor doctor Don Eduardo Rivero, que es, por su cultura y valer, toda una institución.

LOS CULTIVADORES DE ARROZ DE CONSOLACION DEL NORTE

El Alcalde de Consolación del Norte se ha dirigido a la Secretaría de Agricultura, solicitando le sean facilitados a los agricultores de aquella zona, equipos completos para el cultivo del arroz, ya que la cosecha de ese grano promete ser abundante y de buena calidad en el año actual.

EL DR. COMALLONGA, COMISIONADO OFICIAL DE LA SECRETARIA DE AGRICULTURA

El Secretario de Agricultura ha designado como Comisionado oficial de la Secretaría de Agricultura, Comercio y Trabajo, para que organice el Museo Comercial en Filadelfia, en lo que corresponda a Cuba al doctor José Comallonga, Catedrático de nuestra Universidad y presidente que fué de la Asociación Nacional de la Industria Azucarera.

El doctor Comallonga, con la actividad que siempre ha demostrado, ha comenzado ya a hacer las gestiones del caso, entrevistándose con el Secretario de la Comisión Nacional de Propaganda y Defensa del Tabaco habanero, para que éste adquiera de los fabricantes de tabacos y cigarros, los muestrarios que fueron expuestos en la última Exposición, así como estadísticas y folletos relacionados con esa industria.

OTRA CONFERENCIA

El día 5 de Agosto tendrá lugar la quinta conferencia agrícola de la serie que ha organizado la Secretaría de Agricultura, la que se efectuará, en la finca "Flor de Cuba" en Alquizar.

EL PRESIDENTE DEL SENADO IRA A LOS ESTADOS UNIDOS A SOMETERSE A UNA DELICADA OPERACION DE LA VESICULA BILIAR, EL PROX. AGOSTO

El ex-Secretario de Gobernación partió ayer rumbo a Camagüey. La postulación tripartita fué presentada a la Junta Central. La postulación del Dr. Viriato Gutiérrez. Barceló a Oriente

(POLITICA Y POLITICOS)

Ayer en el tren que salió para la región camagüeyana a las doce del día, partió para su querida provincia el ex-Secretario de Gobernación y Jefe político de los agasajos recibidos en la Habana y de haber podido cumplir con la misión que le trajo a esta capital.

Durante la mañana el ex-Ministro, visitó algunas oficinas, para diversas gestiones en relación con el impulso que quiere darle a las industrias rurales que posee en la fabricación de quesos y mantequilla hasta poder producirlas del tipo análogo al de otros países, para lo cual se ha proveído de libros que de esas materias tratan y tiene el propósito de utilizar los servicios de expertos.

A despedir al conocido político liberal fueron a la estación multitud de amigos y uno de los Ayudantes del Presidente de la República.

VAZQUEZ BELLO

En los primeros días del mes de Agosto embarcará para los Estados Unidos, donde se propone someterse a la operación de la vesícula biliar por los doctores Mayo, el doctor Clemente Vázquez Bello, Presidente del Senado y del Partido Liberal, utilizando en reparar su quebrantada salud, los meses de descanso que le ofrecen la paralización de las actividades políticas que en estos últimos tiempos han sido intensas y tenaces.

Todo hace esperar a sus amigos del joven político que su juventud y el propio desequilibrio que no ha hecho avances extraordinarios, permitan una reparación que lo devuelva a Cuba completamente restablecido.

LA CENTRAL ELECTORAL

En la mañana de ayer fueron presentados en la Junta Central Electoral los documentos acreditativos de la sesión que en conjunto celebraron el sábado los tres partidos organizados y en la que fué postulado el General Machado para un período de seis años, a la terminación del actual, como Presidente de la República.

VIRIATO GUTIERREZ

De un momento a otro comenzarán a circular las citaciones que para la reunión que se efectuará el día 8 de este mes, hace el Comité Ejecutivo Nacional del Partido Liberal, del Conservador y del Popular, para la reunión en que será postulado para el cargo vacante de Senador por la Habana el doctor Viriato Gutiérrez Valladon, que cuenta con todos los sufragios de esos organismos.

BARCELO

En el tren que parte mañana por la noche para Oriente, regresará a su provincia, el Gobernador señor José R. Barceló, que vino a la Habana junto con numerosos congresistas, para votar en favor del nuevo período presidencial del General Machado. Algunos de los congresistas que le acompañaron regresan con el ilustre político.

AGUA PLUTO

El purgante natural de las Américas

LA MAYOR

32 EDIFICIOS
600 EMPLEADOS

SARRÁ

DROGUERIA

ABIERTA TODOS LOS DIAS
TODA LA NOCHE LOS MARTES

ACLARACION DEL DR. G. DE CELIS

Gustosos consignamos la protesta del señor Secretario de Hacienda sobre la información circulada ayer por un colega de la tarde atribuyéndole la responsabilidad de que los empleados del Estado, no percibieran sus haberes con la regularidad acostumbrada.

No es cierto, — nos declara el doctor Gutiérrez de Celis, — que los empleados se vieran privados de sus haberes, pues las situaciones de fondos fueron cursadas con tiempo bastante para el pago de dichos haberes. Por otra parte, si dichas situaciones de fondos no llegaron a las correspondientes pagadurías con la regularidad de meses anteriores se debió, única y exclusivamente, a las naturales dificultades del primer mes del nuevo año fiscal. También hay que tener en cuenta la demora que experimentó la Gaceta Oficial, correspondiente a los nuevos presupuestos.

FARMACIAS DE TURNO

MARTES

Dirección	Teléfono
HABANA	
Simón Bolívar 71	M-1229
G. M. Suárez 103	U-5543
Salud 99	A-3410
Zenea 59	A-4170
Vives 129	M-3249
Aguila 106	A-5517
A. de la República 11 y 13.	M-5160
Corrales y Cienfuegos.	A-7836
Estrada Palma 67	A-4046
R. del Brasil 41	A-8026
Tejadillo 38	A-2272
Compostela 163	A-7954
General Aguirre 1	M-9236
E. Villuendas 200	U-3838
A. de Menocal 107	U-2065
Carlos III y Oquendo	U-4880
E. Villunedas y Oquendo.	U-3841
Máximo Gómez 384.	M-4128
San Lázaro 203	A-4268
VEDADO	
17 entre J e I	F-1192
Zapata esquina a B.	F-6007
23 entre 2 y 4	F-1127
17 entre 8 y 10	F-5493
Calzada y 10	F-3366
VIBORA	
10 de Octubre 600.	I-5581
S. Francisco y Lawton.	I-1726
10 de Octubre 444.	I-7289
Milagros 42.	X-1162
Stª Catalina y L. Caballero	I-1919
16 esquina Tejar	X-2318
JESUS DEL MONTE Y SANTOS SUAREZ	
10 de Octubre 231.	I-1447
San Leonardo y Flores.	I-2966
10 de Oct. y Stª Emilia.	I-1965
Lacret y Pasaje Esto.	I-2717
LUYANO	
Pérez y Villanueva.	I-4253
Florencia y Bellavista	No hay
CERRO	
Cerro 458	A-6136
Churruca 16	I-1440
Santo Tomás 32	I-1231

Nota. Este grupo deberá prestar el servicio público todo el día y la noche de los domingos siguientes: ABRIL 1, MAYO 13, JUNIO 24, AGOSTO 5, SEPTIEMBRE 16, OCTUBRE 28 y DICIEMBRE 9.

M.E.C.D. 2016

SECCION 2ª

QUEJAS DE SUSCRIPTORES
Departamento Central: Habana, M-3494. Agencias: Cerro y Jesús del Monte, I-1994. Marianao, Columbia, Almendares, Buen Retiro, Quemados y Pogolotti, FO-7980.

DIARIO DE LA MARINA

SUSCRIPTORES
Para anuncios económicos en horas de oficina llame a los teléfonos A-3333 y A-1014. Para suscribirse llame al M-8404.

SECCION 2ª

AÑO XCVI — Acogido a la franquicia postal — LA HABANA, MARTES, 31 DE JULIO DE 1928 — El periódico más antiguo de Cuba — PAGINA QUINCE

DIECISEIS MONJAS ESTAN DETENIDAS EN MEJICO COMO COMPLICES DEL ASESINO DE OBREGON

EN LA FLORIDA LA CRIMINALIDAD SIGUE SU CURSO, SIN QUE SURTA EFECTO LA ACTUACION POLICIACA

Tres hechos realizados por malhechores audaces e inteligentes, se sucedieron, simultáneamente, en el transcurso de 72 horas. El secuestro de un niño hijo de ricos fué la última hazaña

MIAMI, Fla. Julio 1928 (S.E.)—¡Ya dos sucesos criminales se suceden en esta ciudad, a intervalos de 24 horas unos de otros!

¡El martes, una mujer asesinada por manos desconocidas, y sin que hasta ahora haya sido indentificado su cadáver; el miércoles, una mujer mata a su marido destrozándole la cabeza con varios instrumentos que ella misma no conoce, ni la policía ha descubierto; y el jueves un niño de tres años y medio, que estaba custodiado por su abuelita, es secuestrado de su domicilio mientras su mamá presenciaba unas fiestas en el Parque!

Billy McAllister se nombra el niño; es nieto de Mrs. E. C. McAllister muy conocida en la Florida como popular hostelera, condueña del Hotel que en esta ciudad lleva su nombre.

El niño fué sacado de su camita, mientras dormía en un cuarto del piso bajo de la casa residencia de la familia McAllister, No. 1200, S. W. en la avenida 27. Su mamá, la señora May McAllister, viuda, había ido a presenciar las fiestas de los Elks, que se celebraban en el Parque Biscayne, y no supo del secuestro hasta una hora despues de ocurrido.

La policía fué avisada por la abuela del niño, que escuchó sus gritos en momentos en que ella estaba entregada a la lectura de la Biblia en cuarto contiguo al de su nietecito. Serían las 9 y 30 p. m. La abuelita corrió hacia el cuarto obscuro de su nieto, para encontrar su camita vacía y levantada la tela metálica, que quedó levantada por una varilla, de la ventana cerca de la camita.

A la una de la madrugada, sonó el teléfono de Mrs. McAllister, y cuando el policía Walter Gordon respondió la llamada, una voz de hombre insistió en hablar con la Sra. McAllister; esta fué al teléfono y escuchó que le dijeron: "el niño está perfectamente bien y le será devuelto cuando Vd. pague el precio de su rescate". El que habló dió a la señora un número de teléfono, advirtiéndola que "no repitiese a nadie el mensaje".

"Por favor, no me interroguen ustedes más, que nuestro terror es tan grande que no tenemos valor para gobernos", dijo a la policía la afligida señora McAllister.

El Sheriff Chase, que personalmente inició las investigaciones, opina que este suceso ha venido planeándose desde hace algún tiempo.

Algunos vecinos han declarado que ahora se dan exacta cuenta de que por espacio de varias noches venían notando que un automóvil circulaba muy despacio por la cuadra, siempre a la misma hora o séase a las 7 de la noche.

Momentos antes de que los gritos de auxilio de la señora McAllister fueran escuchados por los vecinos, un mecánico nombrado Richard Sterling, que arreglaba una máquina en la calle, notó que una mujer se separaba de la casa apresuradamente y en puntillas, como evitando tocar el pavimento con los tacones. El cree que dicha mujer estaría de vijía mientras el o los secuestrados se apoderaban del niño. Aquellos utilizaron un burro de carpintero para alcanzar la ventana por donde entraron.

Un perro de la casa fué atacado hace unos días de una repentina enfermedad y se hizo necesario matarlo el viernes pasado. Ahora se cree que la enfermedad del perro se la produjo algún veneno que le dieran los autores del secuestro.

Mrs. May McAllister, madre del niño, cree que su hijito presentía que le iba a ocurrir algo anoche por la circunstancia de que, por primera vez, se le mostró majadero en su negativa de que elal saliese por la tarde: que todas las noches al llevarlo ella a recoger, él le pedía que lo dejase pronto para poder retozar en el baño antes de ir a la cama, pero que anoche, por el contrario, le rogaba que no se fuera y se quedase con él.

Algunos vecinos oyeron un ruido como producido por gentes que caminan entre arbustos y así mismo oyeron el ruido que produjo la obstrucción quitaron los secuestradores con objeto de internarse en un terreno vacante y de allí en una casa

Niño Billy McAllister secuestrado en Miami.— Fotografía del "Miami Herald".

vacía, la No. 2820 de la calle 13 S. W., junto a la cual había estado parado un automóvil de color obscuro sin parar el motor, por largo tiempo.

El Capitán de policía, Mr. Nelson, ordenó a los detectives Joyce y Haddock, con los policías de tráfico Oakford y Baldwin, al lugar del suceso para que buscasen y siguiesen la pista de los secuestradores. Dichos funcionarios encontraron el rastro del automóvil desde la casa vacía hasta la calle.

El Capitán Nelson ha telegrafiado a toda la policía de la costa Oeste y a las ciudades vecinas como St. Petersburgh; Tampa: West Palm Beach, Jacksonville; Atlanta y Fort Hyerce, enviando la descripción del niño. Este es de una constitución robusta, ojos pardos, pelo crespo castaño obscuro y estaba vestido con una pajama de color claro. Era hijo del Sargento W. A. McAllister que falleció en el año 1925, cuando el niño tenia siéte semanas de nacido. Desde entonces él y su mamá han vivido con la abuela paterna.

Mr. Theodoro Walsh, administrador del Hotel Ponce de León, del que recientemente se hizo cargo la señora McAllister (abuela), declaró al Capitán Nelson que "no hay duda alguna de que el secuestro seguiría una petición de dinero, puesto que la mencionada Sra. no tenía enemigos, ni existían contra ella litigios de familia".

Dícese que los intereses de la señora McAllister, en el hotel de su nombre, el que vendió hace algún tiempo, son muy reducidos, y que en la actualidad sus asuntos financieros no son muy satisfactorios por los gastos enormes que tiene y las pérdidas que ha sufrido en negocios de bienes inmuebles.

Los vecinos que escucharon el ruido que hicieron los secuestradores cuando se marchaban con el niño, no sospecharon nada anormal en la creencia de que se trataba de gentes que se divertían con las fiestas del día. Recuerdan haber visto un hombre como de 45 años de edad, rodeando la casa muy amenudo y que una vez se paró en la acera y habló con el niño. La madre de éste cree que los secuestradores la vigilaban desde detrás de una muralla de pinos de Australia que rodea la casa y que uno de ellos era el que había estado parado cerca de la casa cuando ella salió para ir al parque con Mr. Ernest D. Wolfe, su prometido y secretario de Mrs. E. C. McAllister. Ella se enteró del suceso cuando llegaron al hotel McAllister.

SOBRE EL CRIMEN DE THOKLIDSON

De las investigaciones practicadas ayer relativas al asesinato de Mister Thokildson ha resultado el hallazgo de un martillo envuelto en una frazada, y la confesión de la autora del hecho, de que ella intentó darle candela a la casa despues de matar a su marido, pero le había faltado el valor para ello.

Posteriormente se han encontrado montones de cenizas como de ropa quemada y gran número de botones en la parte trasera del portal de la casa del crimen.

El cadáver continúa en la funeraria mientras las autoridades tratan de localizar a sus familiares.

Del suceso del martes nada nuevo se ha obtenido.

Corresponsal.

HOTEL LAKEWOOD
FARM INN
Roscoe, N. Y.
MONTAÑAS CATSKILL
A 4 horas y media de New York
2.000 pies de elevación, con caballerizas y lagos propios. Golf, Tennis, Boleras, Billares y Caballos de montar. Baile y Concierto todas las noches.
COCINA CRIOLLA Y AMERICANA, CON VAQUERIA Y HUERTA PROPIAS
Jefe de Oficina cubano, intérpretes y servicio hispano. Ambiente refinado. Pidan circulares.
Dirección:
ANTONIO AGUERO
Gerente Hispano de los Hoteles Lakewood Farm Inn. y Alamac
Calle 71 y Broadway, New York

¿Esta Usted de Viaje?—¿Piensa Usted ir a NewYork?
El Hotel "NEW WESTON" y el Hotel "HARGRAVE"
se recomiendan por sí sólos.
Los Hispano-Americanos y personas de buen gusto, siempre les prefieren. Habitaciones cómodas, espaciosas y bien ventiladas. Ambos hoteles están céntricos: el primero frente a la Catedral de San Patricio, el segundo, cerca del Parque Central. El Español se habla en ambos hoteles.
Precios razonables
El Gerente del Departamento Español, recibirá a los clientes en los muelles y estaciones de Ferrocarril
Pida el folleto ilustrado
Dirija su correspondencia a Alberto F. Martinez, Hotel Hargrave, 112 West 72nd Street, New York City
Cable—Hargrave—New York
EL HOTEL NEW WESTON
34 East 50th Street
(entre Avenidas Park y Madison)
EL HOTEL HARGRAVE
112 West 72nd Street
NEW YORK CITY

LA FUSION DE LAS COMPAÑIAS DODGE-CHRYSLER

Los planes han sido ya aprobados ayer durante sesión extraordinaria

NUEVA YORK, Julio 30.—(U.P.)—La fusión de las empresas de automóviles Dodge y Chryler, en virtud de la cual la Chrysler Corporation adquiere las propiedades de la Dodge Brothers Inc., se convirtió hoy en realidad.

En una junta extraordinaria celebrada hoy por los accionistas de la Dodge Brothers en Baltimore, que fué aplazada desde el sábado, se aprobaron los planes para la fusión.

En virtud de esta transacción, la Chrisler Corporation pasa a ocupar el tercer lugar entre las grandes empresas constructoras de automóviles del mundo, ocupando los dos primeros puestos la Ford Motor Co., y la General Motor Corporation.

La nueva empresa construirá una serie de automóviles desde el Plymouth, recientemente anunciado por la Chrysler, que se venderá a $685, hasta el Chryler "80" con un precio de $3.500.

OBREGON FUE UN HOMBRE BUENO Y DOY MI VIDA POR LA SUYA.—Toral

La policía afirma que el crimen tiene varias complicaciones

CIUDAD MEXICO, julio 30. (UP)—En la confesión de José de León Toral, matador del presidente electo general Alvaro Obregón, esta noche, aquél manifestó que el alma de Obregón se salvó con el martirio de su muerte.

"Obregón fué un hombre bueno y y yo doy mi vida por la suya"—dijo serenamente León Toral.—Mi alma está absolutamente tranquila y estoy en la plena posesión de mis facultades."

En la impresionante confesión el joven dijo también que antes de cometer el asesinato se confesó con un sacerdote y que ahora, al ser juzgado, no se defenderá. Agregó que la policía lo ha tratado bien y que nadie usó la fuerza contra él.

Toral declaró también que no reveló su intención de matar a Obregón cuando se arrodilló ante el tribunal de la penitencia antes del crimen, pues la confesión no consiste en decir lo que uno va a hacer, sino lo que ha hecho ya. Después añadió que proyectó el asesinato solo, ratificando que sus creencias religiosas le impulsaron a eliminar al presidente electo.

Otros documentos, en posesión de la policía, han revelado que el crimen tiene complicaciones en las cuales están comprendidas dieciséis monjas, detenidas ya por las autoridades, al mismo tiempo que se busca, ansiosamente a un sacerdote, nombrado José Jiménez, al que León Toral visitó en la mañana del día en que mató a Obregón en Santo Angel, y del que se dice que recibió el criminal la pistola con que consumó el asesinato.

La lectura de la confesión duró tres horas y media, y después de ella se permitió a los periodistas que interrogasen al prisionero.

MAS DETALLES DE LA CONFESION DE TORAL

CIUDAD MEXICO, julio 30. (SR).—La Inspección General de Policía anuncia que tiene ya terminados los trabajos investigatorios sobre los pasos que dió José León Toral antes de asesinar al General Obregón y dice que todo parece probar que desde varios días antes llegó a esta capital y estuvo en estrecho contacto con elementos destacados del catolicismo.

El Padre Jiménez está seriamente comprometido en el asunto por haberse comprobado que acompañó a Toral en distintas visitas y a distintos lugares, buscándole inclusive alojamiento en la calle Justo Sierra número 33. En unos apuntes taquigráficos que fueron ocupados a Toral están contenidos todos los detalles preliminares del crimen, y hasta las reflexiones de Toral diciendo que no le importa puedan comerle vivo o llamarle asesino y que sus hermanos le encomienden en sus oraciones. En varios de los párrafos hay detalles que parecen demostrar que Toral tiene algo perturbadas sus facultades mentales. El Manuel de que hablan los apuntes parece ser Manuel Trejo, y el Jorge es Jorge Gallardo, ambos detenidos, concurrentes los tres al convento de Zaragoza número 68. Trejo fué quien hizo estallar las bombas en la Cámara de Diputados en Mayo último.

Mientras la policía hace este anuncio en los círculos católicos se tildan de amañados los informes, añadiéndose que la circunstancia de tener Toral y Trejo muy arraigadas las creencias religiosas no es motivo suficiente para la afirmación terminante de que el clero sea inductor del crimen.

UNA DAMA MUY COMPROMETIDA EN EL ASESINATO

CIUDAD MEXICO, julio 30 (SR)—Otra persona que está muy comprometida en el proceso por la muerte del General Obregón es la Sra. María Luisa Peña, viuda de Altamirano, que ha tenido albergado en su casa a Manuel Trejo, que con Toral y otros prepararon el asesinato del General Obregón

Un hermano de Trejo llamado Ignacio trabaja en el departamento de cobros del periódico "Excelsior" de esta Capital y dice que aquel carecía de dinero para sus más apremiantes necesidades, razón por la cual no pudo comprar la pistola.

Resulta de la nota policiaca publicada hoy que la monja Concepción y Jorge Gallardo declaran que bien pueden ellos haber dicho a Toral que las dificultatades religiosas de México terminarían con la muerte de los generales Calles y Obregón, pero no lo recuerdan.

LA ACTITUD ASUMIDA POR LA GRAN BRETAÑA ANTE EL PACTO MULTILATERAL EN CONTRA DE LA GUERRA, QUE IDEO KELLOGG

Los Estados Unidos no Hay partes del mundo se proponen cambiar o donde Inglaterra tiene abolir su acostumbrada también una "Doctrina política del monroismo de Monroe" como E. U.

LONDRES, julio 30. UP.—Sir Austen Chamberlain, secretario de Estado de la Gran Bretaña, defendía la actitud británica hacia el pacto contra la guerra propuesto por el Secretario de Estado Kellogg, de los Esados Unidos, en un discurso que pronunció esta noche en la Cámara de los Comunes.

Sir Austen consagró gran parte de su discurso a contestar a los cargos que se han hecho contra las reservas que estableció la Gran Bretaña en su respuesta a la recomendación de Kellogg para la firma del tratado contra la guerra, diciendo que el gobierno ha procedido así de acuerdo con su derecho y teniendo en cuenta las exigencias de ciertos territorios.

"Cree alguien que los Estados Unidos, al proponer este pacto, pretende abolir o modificar su política respecto a la Doctrina de Monroe?"—preguntó Sir Austen contestando negativamente.

"En todos los tratados de arbitraje que han firmado los Estados Unidos, se han reservado expresamente todas las cuestiones referentes a la Doctrina de Monroe.

"No somos poco razonables cuando decimos que hay parte del mundo donde nosotros tenemos también una Doctrina de Monroe comparable exactamente a la de los Estados Unidos. No es una doctrina de agresión, ni un deseo de expansión territorial, sino una medida de defensa propia, exigida por la geografía del imperio británico.

"Es imposible decir de manera exacta la importancia que tendrá el pacto en lo futuro. Puede significar mucho y puede significar también poco."

El secretario de Estado declaró que la proposición de tal tratado, como reconocimiento de la actitud de las grandes potencias hacia la guerra, es "un signo de los tiempos".

"Deseamos cooperar, pero siempre me encuentro alarmado cuando se alientan demasiadas esperanzas, porque temo que han de ser seguidas de grandísimo disgusto.

"El pacto es un reconocimiento de que debe abolirse la guerra. Esto ya es algo. Todo lo demás dependerá no de convenios en que tome parte el gobierno de los Estados Unidos, sino de cómo el resto del mundo cree que los Estados Unidos, van a juzgar la acción de un agresor.

"Si la opinión pública norteamericana apoya el tratado, entonces el pacto será una fuerza formidable contra la guerra. Esto es lo que esperamos y por esta razón cooperamos con gusto a que la proposición de Kellogg llegue a ser algo tangible".

Sir Austen terminó su discurso manifestando que espera ir a París antes de fines de agosto para firmar el tratado en nombre de la Gran Bretaña. El discurso fué recibido con aplausos por los miembros de la Cámara de los Comunes.

Después que Chamberlain terminó su discurso, el exprimer ministro David Lloyd George declaró que la comparación que había hecho Chamberlain entre la cláusula reservando a Inglaterra el derecho a actuar en ciertos territorios, era diferente de la doctrina de Monroe.

"La doctrina de Monroe tiene limitaciones geográficas claras y definidas", manifestó Lloyd George. "Todo el mundo sabe cuáles son sus limitaciones, pero es imposible decir cuáles son las que corresponden a la cláusula británica. Cualquiera de los senadores de los Estados Unidos que quisiera crear dificultades podría hacerlo interpretando esta cláusula".

Lloyd George censuró la cláusula llamada de Defensa Propia de la respuesta británica, declarando que es posible que todos los países la interpreten de diferente manera.

A la terminación del debate, la Cámara aprobó el crédito de $583.500 solicitado por la Secretaría de Estado sin un voto en contra.

EXCEPTO UNO, FUERON PUESTOS EN LIBERTAD TODOS LOS JEFES DEL "PORRISMO" QUE ESTABAN PRESOS

Las elecciones para designar el sustituto del señor Beiro recientemente fallecido, para ocupar la vicepresidencia de la Argentina, será de 4 al 7. México en la Liga de Naciones

NOTICIAS DE HISPANO-AMERICA

BALBOA, Panamá, julio 30 (UP).—El señor Carmelo Conte, uno de los doce jefes del partido porrista que fueron arrestados recientemente por estar complicados en los preparativos de una rebelión durante las elecciones del cinco de agosto, ha sido puesto en libertad bajo fianza.

El único jefe porrista que continua en la cárcel es Juan B. Polo, el que quedará en libertad tan pronto como preste la alta fianza señalada por el Tribunal Supremo.

Los demás complicados en la conspiración han sido puestos en libertad incondicionalmente o bajo fianza.

El Presidente del Tribunal Supremo, Magistrado Dámaso Cervera, en una declaración dada hoy dice que sus compañeros no han estudiado aún su informe sobre el habeas corpus solicitado en favor de los detenidos, pero que espera que de un momento a otro se llegue a una decisión en el asunto.

EL VICEPRESIDENTE PARA LA ARGENTINA.

BUENOS AIRES, julio 30 (SR).—Parece probable que las elecciones para elegir a la persona que deba ocupar la vicepresidencia vacante por el fallecimiento del señor Beiro se celebrarán del cuatro al siete de Agosto.

El Gobierno ha prorrogado los presupuestos nacionales hasta 1929 alcanzando los gastos $678.968.946.

LAS TARIFAS FERROVIARIAS ARGENTINAS.

BUENOS AIRES, julio 30 (SR.)—Todas las compañías ferroviarias muestranse dispuestas a complacer los deseos del Gobierno revisando sus tarifas.

BUQUES PARA EL TRANSPORTE DE CARNES.

VALPARAISO, julio 30 (SR).—Ha comenzado a funcionar una línea de vapores desde este puerto a Seattle, con buques destinados especialmente al transporte de carnes frescas.

INJUSTICIAS EN LAREDO.

CIUDAD MEXICO, julio 30 (SR).—Mediante una reclamación de la Embajada de México en Washington al Departamento de Justicia norteamericano, han cesado las intransigencias observadas por un fiscal de los tribunales de Laredo contra los ciudadanos mexicanos que en cualquier forma eran acusados por la policía. Dicho funcionario se nombra Walls y será trasladado a otro destino.

MEXICO EN LA LIGA DE LAS NACIONES.

CIUDAD MEXICO, julio 30 (SR). El Ministerio de Relaciones Exteriores publica una nota aclaratoria respecto a la concurrencia de México a la Conferencia de Estadística y Economía que se celebrará en Ginebra bajo los auspicois de la Liga de las Naciones y dice que su aceptación no implica en manera alguna propósitos ulteriores ni modalidades distintas en la política exterior que viene desarrollando adhiriéndose solamente a esa reunión de carácter técnico por considerarlo conveniente.

Agrega la Cancillería que no es la primera vez que México concurre a conferencias organizadas por la Liga de las Naciones, siendo la última el Instituto de Cooperación Intelectual.

EL PERIODO EXTRAORDINARIO DE SESIONES.

CIUDAD MEXICO, julio 30 (SR). El período extraordinario de las sesiones del Congreso tendrá una corta duración, limitándose a computar los votos de las legislaturas locales sobre los proyectos de reformas constitucionales que se aprobaron en el período extraordinario anterior y que eran iniciativa del General Obregón.

Esas reformas comprenden la reducción del número de representantes al Congreso Nacional, la supresión de los ayuntamientos en el Distrito Federal y la reorganización del Poder Judicial, medidas todas que entrarán en vigor cuando se inicie la trigésima cuarta legislatura.

El mejor elogio

Usar los cubanísimos productos UN AMOR EN VENECIA es llevar consigo el perfume mas deliciosamente soñado, porque huelen a gloria divina. Su mejor elogio es que la mejor sociedad los ha consagrado haciéndolos muy suyos.

Un amor en Venecia
ESENCIA. JABON POLVOS LOCION COLONIA Y TALCO
PERFUMERIA CRUSELLAS. -- HABANA

LA COSECHA DE TRIGO EN EL MUNDO ENTERO

Ha tenido un aumento de 62 millones de bushels sobre 1927

WASHINGTON, julio 30. (UP).—El Departamento de Agricultura anuncia que la cosecha de trigo del mundo ha tenido un aumento de 62 millones de bushels este año sobre el pasado. El día 1º del mes actual la existencia visible de trigo y harina en el mundo era de 244.680.000 bushels.

El mercado norteamericano del trigo se debilitó en la semana que terminó el 28 de julio, durante la cual los precios perdieron terreno debido principalmente a la gra nexistencia de trigo, las dificultades con que se tropieza para colocar en el mercado el trigo de invierno y a otros factores.

Considérase probable una reducción del area de siembras de primavera en vista de la favorable situación en que se encuentra dicho grano este año.

El Departamento de Agricultura ha recibido noticias acerca de los progresos satisfactorios de la cosecha de primavera en los Estados Unidos.

POR REAL DECRETO VEINTIUN MINEROS DE GRAN BRETAÑA SERAN LABRADORES

Se trata de aliviar la situación existente por la crisis del trabajo

LONDRES, Julio 30.—(U.P.)—Lord Lovat, presidente del Comité de las colonias de ultramar, anunció hoy que el Gobierno británico se propone adiestrar a 21,000 mineros británicos en las labores agrícolas, antes de enviarlos a los Dominios, como parte del plan que tiene aprobado para aliviar la situación creada por la falta de trabajo en la Gran Bretaña.

Durante ese período, el Gobierno concederá subvenciones a las familias de los mineros consistentes en 17 chelines ($4.25) a la semana y 2 chelines (50 centavos) por cada hijo.

Después del período de prácticas, las familias serán enviadas al extranjero y a la terminación del plazo de dos años en que los mineros se dedicarán a las faenas agrícolas, el Gobierno dará a cada familia una pequeña finca y una casa, libre de gastos.

Nuevo Tratado Chino Norteamericano

WASHINGTON, julio 30, (UP.) — El Gobierno nacionalista de China ha nombrado al doctor Chao Chu Wu delegado plenipotenciario para negociar con los representantes de los Estados Unidos un nuevo tratado, y conferenciar sobre otros problemas que necesitan solución, según la nota del Ministro de Asuntos Extranjeros del Gobierno nacionalista, al Ministro Mc-Murray, publicada hoy.

LA INDUSTRIA DEL PETROLEO NO EXPLOTA AL PUEBLO, MEJORA SU VIDA Y LE DA MAS PROSPERIDAD

"La industria petrolera, dice el señor Walter Teagle, Presidente de la "Standard Oil Company of New Jersey", es una democracia perfecta gobernada por la necesidad de todo el género humano

WALTER C. TEAGLE
Presidente de la Standard Oil Company of New Jersey

(Entrevista exclusiva concedida por el Sr. Walter C. Teagle, presidente de la Standard Oil Company of New Jersey, al Servicio de Información Panamericano.

NUEVA JERSEY, julio 29.

La perforación de pozos ha dejado de ser el paso inicial en la explotación del petróleo, según palabras del señor Walter C. Teagle, presidente de la Standard Oil Company of New Jersey, en una entrevista que acaba de conceder al Servicio de Información Panamericano, acerca de las complexidades de la industria petrolera, tal como está constituida hoy día. En las circunstancias actuales, afirma el señor Teagle, la perforación de los pozos es una de las últimas cosas que se hacen como parte de una serie de bien organizados esfuerzos tendientes al mantenimiento de una fuente de petróleo constante y adecuada, para el mercado mundial. En los tiempos primitivos de la industria las actividades del petrolero se dirigían, como si dijéramos, del pozo al mercado; hoy es al revés, pues van del mercado hacia el pozo. Y esas actividades son tan amplias y complejas como vasto y complicado es el campo de los negocios donde quiera que se vende el petróleo.

El señor Teagle es ahora la figura más preeminente entra los jefes ejecutivos de la industria petrolera del mundo, habiendo logrado tal preeminencia desde una edad relativamente temprana, y no es ciertamente el menor de sus triunfos el desarrollo de los campos petrolíferos de la América del Sur, como lo atestigua la creación de las enormes industrias del ramo en el Perú y Colombia, que se debió exclusivamente a su previsión y arrojo. Y no sólo es el señor Teagle un soñador en el terreno de los negocios, con la singular facultad de convertir en realidades sus sueños, sino que a la vez es un humanitario por excelencia, como que en su brillante carrera se ha distinguido siempre por el espíritu de justicia y de equidad que le ha servido de guía con los empleados de las compañías que dirige y con las colectividades a que se haya ido ganando gradualmente la confianza y buena voluntad tanto de los petroleros mismos como de los gobiernos y pueblos con quienes se mantiene en contacto.

Bajo su dirección, el desarrollo de los campos petrolíferos de la América del Sur no ha consistido en la simple explotación de aquellas fuentes naturales de riqueza sin la debida recompensa para los países en que se hallan. Fué una operación bastante complicada cuyos comienzos precedieron por largo tiempo a las perforaciones, y que significaron o trajeron después consigo multitud de actividades distintas y la erogación de grandes cantidades de dinero. Millones de dólares requería la creación de un gran sistema de transportes—oleoductos, barcos tanques, furgones tanques, camiones—, para conducir la materia prima a las refinerías y los productos acabados de éstas al mercado mundial. Las refinerías allá erigidas son la esencia misma del conocimiento y experiencia que han venido acumulando y depurando los años en la química y la ingeniería, que de consumo han resuelto el problema de producir los centenares de derivados del petróleo que a diario se usan hoy en todas partes.

"La industria petrolera—dijo el señor Teagle—es una democracia perfecta, por cuanto está gobernada enteramente por las necesidades de todo el género humano. El servicio que presta es universal y consiste fundamentalmente en poner en justa correlación la oferta y la demanda, a fin de que las actividades sociales, industriales y económicas de la humanidad no sufran los resultados de las violentas fluctuaciones de la producción y el consumo.

El pozo en sí dista mucho de ser lo bastante en lo que se refiere a la explotación del petróleo, según sostiene el señor Teagle. En opinión suya, los yacimientos sudamericanos, por ejemplo, no tendrían hoy ningún valor de no habérseles dotado del equipo y demás elementos que la ciencia y la industria misma crearon en años muy anteriores a la organización del esfuerzo que había de convertir aquellos depósitos de aceite mineral en una riqueza tangible, efectiva.

A solicitud del representante del Servicio de Información Panamericano que lo entrevistó, el señor Teagle desarrolló el concepto diciendo que al establecerse la industria petrolera en un territorio de potencialidad real, surgen necesariamente las colectividades que el funcionamiento y manejo de la industria requieren, pues, a diferencia del traficante, la industria petrolera no explota al pueblo, quitándole sus medios, sino que mejora sus condiciones de vida y lo hace prosperar. No tiene artículos de fantasía que ofrecer a trueque del dinero habido con tanto trabajo y economizado a fuerza de privaciones; no cambalachea chucherías inútiles por ricas pieles ni convierte baratijas en artículos de lujo. Todo lo que hace es explotar un producto natural del suelo, y mientras más lo explota mayor es la prosperidad del país.

Exploradores y geólogos han penetrado en los países tropicales, señalando los terrenos que contienen petróleo; pero antes que ellos fueron otros científicos a combatir la amenaza latente de enfermedades. Con el auxilio de los respectivos gobiernos, las brigadas sanitarias no sólo combatieron los focos de infección, sino que también se esforzaron por mejorar las condiciones generales de salubridad de los lugares por donde pasaron. El gigantesco equipo mecánico dispuesto de antemano para hacer llegar el petróleo del Sur al público consumidor, tuvo que permanecer inactivo mientras los misioneros de la salud estaban dedicados a su nobilísima labor.

Otro importante esfuerzo que hubo que realizar antes de proceder a la producción en gran escala fué el relativo a la enseñanza. Creáronse escuelas y se puso al alcance del pueblo la educación industrial. "Es en verdad interesante—dijo el señor Teagle—el observar cuán beneficiosa ha resultado esa enseñanza industrial, como que entre los ciudadanos de esos países se han formado un elemento de diestros operarios". Aun en los trabajos mismos de perforación y de refinación muchos trabajadores han adquirido en el curso de unos cuantos años tal destreza y tal competencia, que no les van en zaga a sus antiguos instructores. El espíritu industrial y el ansia de aprender de que da inequívocas muestras la generación actual, que es la segunda desde el advenimiento del petróleo, prometen mucho para el porvenir.

"Todas estas cosas—añadió el señor Teagle—son parte constitutiva de la organización mundial que la industria petrolera ha creado, para que en todos los tiempos y en todas partes puedan adquirirse sus productos. Y esta formidable estructura tiene que ser a tal punto elástica y de tal modo formada, que pueda amoldarse a la creciente demanda del petróleo y sus derviados. Para el perforador de pozos el "patrón" es el productor, pero éste es responsable ante el refinador, quien a su vez recibe instrucciones del distribuidor o comerciante y éste por último tiene que satisfacer las necesidades y exigencias del árbitro final de toda empresa comercial o industrial: el consumidor. Puede el petróleo extraerse lo mismo de un pozo en Barranca que de uno en Negritos; pero el valor de esa materia prima no llega a cubrirse en realidad, hásta que el consumidor, va en cualquier país de América, va en cualquiera de Europa u otro continente compra los productos de ese petróleo. Los jornales del trabajador en los yacimientos, de los marineros en los barcos tanques, de los operarios en las refinerías y los sueldos de los dependientes del distribuidor los paga, en resumidas cuentas, el comprador.

"Es, pues, por toda esta enorme complexidad de la industria, con sus ramificaciones mundiales, con su sensibilidad manifiesta a las necesidades del público consumidor, por lo que no puede nunca la industria estar gobernada conforme a miras puramente locales. Los pozos productores, las refinerías, las organizaciones de distribución y venta existen por razones de orden económico, que justifican su continuación; pero tan pronto como el "verdadero patrón", el gran público consumidor, ora por un capricho, ora por necesidades imprevistas elimine esas razones, suprima esa justificación, cesarán necesariamente las actividades de la industria y no volverán a reanudarse mientras el público consumidor no dé la voz de mando. El mercado mundial es el que realmente fija los precios de la materia prima, del petróleo crudo, en todos los yacimientos.

"Véase, si no, la situación en que se encuentra actualmente la industria petrolera de los Estados Unidos, la que, por decirlo así, ha labrado su propia perdición por medio de la superproducción. Es así que la cantidad de petróleo crudo que ha extraído es tal, que constituye por sí misma un fracaso, puesto que la extracción no obedeció a instrucciones del público consumidor, o, lo que es lo mismo, no se atuvo estrictamente a las necesidades de éste. Y el resultado para la industria ha sido la pérdida de muchos millones de dólares. No es, pues, la industria a la que le toca decidir arbitrariamente el radio de sus actividades de hoy y de mañana, es el público consumidor en todo el mundo".

El señor Teagle declaró que estaba convencido de que no sólo surgirán en países remotos nuevos distritos petroleros que han de producir considerablemente más de lo que se ha calculado, sino que también muchos de los antiguos territorios amenazados con el agotamiento de la producción tienen todavía inmensos que no se han descubierto. En opinión suya, el requisito fundamental para la futura expansión de la industria, o si se quiere, para la prolongación de la vida de ésta, requisito que consiste en el abasto de petróleo crudo, está asegurado, en lo que respecta a las fuentes de provisión.

"Mientras lo permitan la iniciativa privada y el espíritu de competencia industrial—dijo en conclusión el magnate petrolero—seguirán encontrándose y explotándose nuevos yacimientos. Que el hallazgo y la explotación de éstos en gran escala ocurrirá primero en territorios de más fácil acceso y mejor situados en relación con los mercados es perfectamente natural, como lo es también la influencia económica que tal cosa tiene que ejercer en el progreso mundial. Ante el petróleo, con ser un artículo de tan vital importancia, tiene que mantenerse en el nivel que le señala la ley de la competencia, y guardar perfecta relación entre el precio de venta y el costo de producción, si ha de cumplir fielmente la misión a que está destinado".

M.E.C.D. 2016

DIARIO DE LA MARINA

FUNDADO EN 1832.

DIRIGIDO HASTA 1919 POR DON NICOLAS RIVERO Y MURIZ

DIRECTOR: JOSE IGNACIO RIVERO Y ALONSO

Editado por la Compañía DIARIO DE LA MARINA (S. A.), cuyo programa consiste "en la defensa de los intereses generales y permanentes de la Nación cubana, de los especiales de la colonia española establecida en la misma y de la unión y armonía entre los diversos elementos que conviven en el país"—Art. 1o. de los Estatutos.

Presidente: Conde del Rivero.

Secretario: Manuel Abril y Ochoa. Tesorero: Joaquín Pina.

Administrador: Dr. Aurelio Hernández Miró.

OFICINAS: Habana . . . . . Prado 102. Nueva York . . . . . Broadway at 71 st. St. Madrid . . . . . Recoletos 10. París . . . . . 61 Boulevard Haussman.

PRECIOS DE SUSCRIPCION:

HABANA		PROVINCIAS		EXTRANJERO	
1 mes	$ 1.60	1 mes	$ 1.70	1 año	$21.00
3 idem	„ 4.80	3 idem	„ 5.00	6 meses	11.00
6 idem	„ 9.00	6 idem	„ 9.50	3 idem	„ 6.00
1 año	18.00	1 año	19.00		

SUSCRIPCION DOMINICAL

Sólo para el extranjero.

(Países comprendidos en la Unión Postal)

6 meses . . . . . $ 4.20
1 año . . . . . „ 8.40

(Países no comprendidos en la Unión Postal)

6 meses . . . . . $ 5.00
1 año . . . . . „ 10.00

Esta suscripción solo da derecho al número de los domingos.

TELEFONOS:

Quejas de suscriptores	M-8404	Deportes	A-4732
Anuncios clasificados y de Suscriptores	A-1014 A-3333	Departamento de Radio	M-7714
Anuncios Administración	A-5334	Fotógrafo y Rotograbado	M-6844
Redacción	A-0301	Imprenta	M-9665
		Secretario de Dirección	M-9785

EDITORIALES

FOMENTO AGRICOLA

La Dirección de Agricultura, en reciente informe elevado al Secretario del ramo, expresó la necesidad de adquirir cierto número de tanques para la fumigación de distintos granos, especialmente el maíz, sugestión que inmediatamente fué atendida por el Jefe del Departamento, solicitando al efecto los datos pertinentes de los Alcaldes Municipales con respecto a las cosechas en sus respectivos términos, a fin de proceder a la adquisición de cuantos artefactos de esa clase sean necesarios. A los pocos días, en vista de otro informe recibido acerca de la producción de arroz en la República, el Secretario de Agricultura anunció el propósito de adquirir varias descascaradoras de ese grano, con un equipo completo, para instalarlas en las zonas de mayor producción. Actualmente la Dirección de Agricultura realiza gestiones cerca de varias casas importadoras de maquinaria agrícola, con objeto de establecer una exposición permanente de esos implementos, a fin de que los interesados puedan apreciar sus ventajas.

Estas loables iniciativas han encontrado desde luego, efusiva repercusión. La Asociación Nacional de Avicultura ha sido la primera en expresar su regocijo, estimando que la desinfección de granos permitirá su conservación para las industrias existentes, alimentación del ganado y consumo popular. Esto representa—dice en la felicitación que al respecto dirige al Secretario de Agricultura—un progreso inapreciable, puesto que en la actualidad, cosechándose esos granos en abundante cantidad para el abastecimiento, se pierden, siendo preciso importarlos del extranjero.

La excesiva importación de granos y legumbres que en Cuba pudieran y debieran producirse, es una de las más sensibles agravantes de nuestro desequilibrio económico. Solo por concepto de arroz y maíz, sufragamos anualmente al extranjero alrededor de veinte millones de pesos. Si a esto se agrega la importación de legumbres secas, frescas y en conserva, nuestro tributo rebasa la cifra de treinta millones, demostración de que el valor de esos artículos, que nosotros catalogamos entre los llamados frutos menores, es comparable al de los imperceptibles granos de arena que levantan montañas, simil que para nosotros se traduce en carestía de las subsistencias y dificultades para el sostenimiento de la vida.

La apreciación exacta del valor de los frutos menores resulta ser, empero, algo que va arraigando en la conciencia popular. Informes recibidos por la Secretaría de Agricultura revela que la actual cosecha de maíz ascenderá a unas cuarenta mil toneladas. Con respecto al arroz, existen cultivos estimables en las provincias de Pinar del Río, Matanzas y Santa Clara, al extremo de que en un solo término de la primera—San Juan y Martínez—hay una plantación de catorce caballerías. De otro cultivo tanto o más importante que los precedentes, aunque no menos descuidado hasta ahora, nos llegan también noticias alentadoras. Se estima que la cosecha de café en Oriente rendirá este año medio millón de quintales, con un valor provable de doce millones de pesos.

No hace mucho, en una serie de artículos dedicados al estudio de nuestra actual situación económica y sus posibles remedios, expuso el DIARIO que para el incremento de las actividades agrícolas precisaba, ante todo, un inventario de productos y una ingerencia directa del Estado, que podría consistir en la movilización de un grupo de expertos técnicos que aconsejasen a los agricultores sobre el aprovechamiento de las tierras según sus condiciones y la época adecuada para las siembras, así como los mejores métodos de cultivo, extendiéndose el auxilio a facilitarles capital y equipo. Entonces, concentrándose a los granos y legumbres, señalaba el DIARIO que no bastabala protección brindada por los nuevos aranceles, ya que careciamos de plantas descascaradoras para el arroz y de plantas esterilizadoras para el maíz y los frijoles, circunstancias que entrañaban un verdadero desperdicio de riqueza, desde el momento en que es frecuente el caso de abundar ciertos productos en determinadas zonas sin posibilidades de ser llevados a otras zonas en que escasean, por tratarse de artículos perecederos sin un proceso previo de conservación que contrarreste los inconvenientes de un transporte difícil o de una espera para su venta en condiciones remuneradoras, puntualizando que contra estos propósitos conspiraba el exiguo presupuesto del Departamento de Agricultura.

Experimentamos un positivo regocijo, no tanto por ver cristalizadas en acción las sugestiones del DIARIO, como por comprobar que la buena voluntad y diligencia del Departamento de Agricultura van venciendo obstáculos y resolviendo dificultades. Se intensifica la tarea de compilar informes exactos sobre la producción agrícola. Se ha movilizado un grupo de expertos técnicos, encargados de recorrer los campos dando conferencias prácticas de vulgarización científica. Se trabaja en la organización de cooperativas entre los campesinos, como paso previo para extender el crédito agrícola más allá de los viejos cauces de la garantía hipotecaria. La adquisición de equipos para descascarar arroz y estirilizar granos y su instalación en las principales zonas productoras, viene a dar eficacia inmediata al auxilio del Estado a los agricultures, con amplísimas y seguras perspectivas para el provechoso equilibrio de la economía nacional.

Palabras de Obregón

SE ha publicado una notable carta del Presidente electo de México, general Obregón, asesinado en estos días. Está dirigida al coronel Jesús Otero, de Guadalajara y en ella expone su opinión acerca de la política que debe seguirse con los revolucionarios.

—La pacificación—dice del Estado de Jalisco, no debe fiarse solo a la fuerza bruta, porque cada región tiene sus problemas locales. En una la causa está en imposiciones de los miembros del Congreso, en otra en ciertas disposiciones de las autoridades municipales y en otra dominan las pasiones políticas. Debemos estudiarlo todo con cuidado y buscar la solución que se ha de dar, con espíritu de justicia. Cuanto a los elementos empujados a la rebelión por el clero, debemos hacer una campaña de educación para enseñarles que la revolución es contraria a los intereses de las clases trabajadoras y favorece a los partidarios de la reacción.

Dice luego:—Debemos acabar con la práctica de **ejecutar prisioneros** de guerra, porque esto es una **cruelded injustificable,** en vista de que las masas son ignorantes e irresponsables. Además, la política de las ejecuciones es mala política, por que aquellos que no caen prisioneros pelean a la desesperada. Todos los prisioneros hechos en los combates deben ser entregados al Presidente de la República para que determine cuáles deben ser puestos en reclusión, hasta que se pacifique el Estado, ya en Yucatán o en alguna otra parte de la República, donde puedan encontrar trabajo, pero no volver al teatro del conflicto.

Y agrega:—Cuando las masas reciban tratamiento más humano, y las personas verdaderamente responsables, el castigo que merecen, será mucho más fácil inducir a rendirse a los que sigan en armas. Se debe vigilar muy cuidadosamente la conducta de los militares y otros funcionarios, para evitar abusos que tienden a aumentar la perturbación en los distritos infestados.

Hay elevación moral y sabiduría política en estas palabras de Alvaro Obregón: y como no han sido conocidas hasta después de la muerte de este general victorioso y hábil hombre de Estado, hay en ellas la solemnidad de una voz que viene de la tumba. Son la condenación autorizada de una bárbara práctica seguida en las guerras civiles de México y de otras de nuestras repúblicas: la de ejecutar prisioneros.

También en España, hubo eso en los comienzos de la primera guerra carlista; pero se le puso término gracias a la noble iniciativa del gobierno británico, que envió al diplomático Elliot a negociar un convenio entre los comandantes en jefe de los ejércitos isabelino y carlista.

El partido que está en el gobierno mata a los prisioneros revolucionarios porque los considera beligerantes si no rebeldes; y el partido revolucionario mata como represalias. Ambos partidos aspiran, al parecer, no solo al triunfo de su causa, sí que también, al exterminio de los que sirven la contraria.

A un hombre que había figurado en dos o tres "convulsiones" hispano-americanas, le oí decir hace pocos años:—Es cuestión de números; cuantos más enemigos mate usted, combatientes o prisioneros, menos tendrá usted.

El que hablaba así no era facineroso, sino una persona decente, de intachable conducta, bondadoso, y, como político, moral y desinteresado; instruído y que había viajado por el extranjero. Pero, acerca de este asunto tenía ideas más propias de un rey que de un ciudadano de una libre república.

También Maximiliano, el Emperador austriaco—traído a México por los conservadores—aunque ilustrado, tenía ideas dahomeyanas. Firmó un decreto ordenando que se pasase por las armas a los prisioneros del ejército republicano; tratamiento que sus vencedores le aplicaron a él; pero, siquiera, no hubo procedimiento sumario, puesto que lo sometieron a un consejo de guerra.

Con acierto dice Obregón en su carta que "la política de las ejecuciones es mala política, porque aquellos que no caen prisioneros pelean a la desesperada". Sin duda; si la muerte les espera en el caso de ser vencidos, prefieren recibirla matando.

Y sabido es que en las contiendas civiles, la crueldad exacerba al enemigo y la nobleza lo desmoraliza.

Los Estados Unidos tuvieron un guerra civil, la mayor, por sus efectivos, que ha habido en los tiempos modernos, pues el ejército federal mandado por Grant, ascendió a cerca de un millón de hombres; pero el gobierno de Washington, aunque había declarados rebeldes a los confederados, aplicó las reglas de la guerra extranjera en lo que atañe a los prisioneros. Los encerró en fortalezas hasta que vino la paz, y antes de venir ésta, a bastantes de ellos, por razones de salud, los puso en libertad.

Se cuenta que un prisionero escribió al Presidente Lincoln una carta en la que le decía:—Mi madre está muy enferma y durará ya pocos días. Si me concede usted una semana de libertad para verla por última vez, prometo volver a la fortaleza.

Lincoln envió la carta al Secretario de la Guerra con esta admirable nota al pie:—Concedido. Si el prisionero no vuelve, quedará mal conmigo; si no va, yo quedaré mal con su madre y con mi Dios.

¿Por qué en nuestras "convulsivas" no se ha imitado lo hecho entonces por esta república? Puesto que tienen guerras civiles, que sean guerras civilizadas.

Antonio ESCOBAR.

New York, Julio de 1928.

Solidaridad Mundial a Favor de los Obreros Carentes de Trabajo

Tiene importancia extraordinaria bajo el punto de vista social como del político, demostrar como se desviven las Naciones en los momentos actuales para lograr que no permanezcan sin trabajo los obreros, ya que no quedan ociosos por falta de deseos de trabajar, sino por conflictos y luchas de orden mercantil, ora nacionales ora internacionales.

Y como es preferible relatar los hechos históricos, recientes, que no engolfarse en disquisiciones de orden científico, voy a relatar los esfuerzos hechos por el Partido Conservador que actualmente rige los destinos de Inglaterra, dentro y fuera de las Islas Británicas, para proporcionar trabajo o los obreros ingleses que no lo tienen.

No me voy a referir al enorme aumento de las contribuciones de las rentas para con ellas compensar en parte la falta de jornales de los obreros, por más que solo tendría, para recordarlo aquí, que repetir lo que ya escribí hace unos cuantos años en este mismo DIARIO DE LA MARINA, como las gentes adineradas que lograron su fortuna en empresas mercantiles e industriales afortunadas, como muchas familias de noble abolengo y Pares del Reino Unido tuvieron que recortar y cercenar sus gastos para poder pagar esas contribuciones.

Y algún Duque inglés bien conocido por su abolengo histórico en los hechos más sonados, internacionales, de la Monarquía inglesa, creyó poder disminuir esa enorme gabela del aumento de los impuestos, constituyendo su Ducado con los bienes anexos, en Compañía anónima, porque las de esta clase no estaban tan gravadas por las nuevas disposiciones del Fisco, como las herencias ancestrales, sobre todo cuando de transmisión de dominio, **causa mortis**, se trataba.

Pues bien, en la sesión nocturna del día 24 del corriente de la Cámara Baja de Inglaterra, discutiéndose el voto de Censura, formulado por Ramsay Mac Donald, a nombre del Partido Laborista, contra el Gobierno Conservador de Mr. Baldwin, cuyo voto de censura, diré de paso, que fué rechazado por 331 votos contra 151, convino desde luego el Presidente del Consejo que la cuestión de los obreros sin trabajo tenía, en opinión del Gobierno, una enorme importancia, tanta que éste la había equiparado a la que comprendía a los veteranos de la Gran Guerra que, de repente, al volver a Inglaterra, se encontraron sin trabajo.

Tres planes había estudiado y madurado el Gobierno Conservador para atender a los obreros sin trabajo.

1º Reduciría la tarifa de transporte de los carbones, y pediría a los dueños de minas de carbón que aplicasen ese beneficio a tomar más obreros.

2º Prestaría dinero a los obreros sin trabajo para que pudiesen ir a cualquier punto de los Dominios y Colonias Británicas, donde pudiesen colocarse, reintegrando después al Estado el importe y gastos del pasaje en plazos cómodos.

3º Y anunció ese Presidente del Consejo Mr. Stanley Baldwin, que inmediatamente saldría para los Dominios de Canadá, Australia y Nueva Zelandia, Lord Sovat, Sub-Secretario de la Oficina de los Dominios, para facilitar la emigración entre los diversas partes del Imperio.

Hasta ahora, añadió, el Presidente del Consejo, ha habido excesivas trabas puestas a los emigrantes de una a otra parte del Imperio, diciendo estas hermosas palabras ese Presidente: "No es por medio de una inmigración restringida, limitada a los que llevan en el bolsillo una Credencial de empleado del Gobierno, como se formaron los Dominios ingleses, y comenzaron su brillante historia.

Realicemos una gran expansión agrícola en todos esos Dominios y llevemos a ellos estos tenaces y prácticos gricultores ingleses que son verdaderos maestros. Auqí en Inglaterra perfeccionaremos, si es necesario, su instrucción Agraria. Pero Canada y Australia no pueden limitar sus empeños a la agricultura. Dejésmosles en libertad para diversificar ese espíritu aventurero que da firmeza a la voluntad, y constancia al deseo de aprender."

Y el Jefe de los Laboristas, preparó el triunfo del Jefe del Gobierno, al convenir con él en que los 200,000 obreras que hay sin trabajo en Inglaterra, están condenados al paro forzoso, si no se les lleva a otra parte de los Dominios ingleses.

Mr. Stanley Baldwin confesó entonces que su primitiva idea de que la falta de trabajo se debía a la falta de crédito para trabajar después de la Gran Guerra en nuevas Industrias, reconociendo ahora que existe una grave depresión en la industria carbonera, una de las principales de la Gran Bretaña, como en la de tejidos y de construcción de buques.

"Añadió que esa crisis del trabajo es general en Europa, debida principalmente a la creación de inmensas industrias, que son amalgama o fusión de otras similares, con el objeto de abaratar la producción y hacer posible la competencia."

En Alemania, por ejemplo, no se cree que el remedio estriba en enviar a los sin trabajo a las Colonias; bien es cierto que Alemania se vió privada de ellas después de la Gran Guerra; mientras que Inglaterra opina como hemos visto que hay ventajas y aciertos en llevar a los Dominios aquellos obreros ingleses hábiles, que no tienen trabajo en la Metrópoli.

Esa **reabsorción** del trabajador desocupado dentro del país de origen, se acostumbra en Europa. En Inglaterra las leyes **suntuarias** permitían que al que anduviese desocupado por no querer trabajar y no tuviese medios para vivir, se le detuviese y se le obligase a trabajar.

No hay que olvidar tampoco que el obligar a emigrar a 200,000 obreros ingleses sin trabajo supone la salida de un millón de personas del solar inglés, teniendo en cuenta el número usual de una familia inglesa, de los cónyuges y tres hijos; pero téngase en cuenta que esa emigración es el último recurso de que echa mano Inglaterra, después de haber tratado de encontrar trabajo para los que no tienen en el Centro del Imperio.

Tiburcio Castañeda.

RESIGNACION

MI ruego, al fin, escuchaste,
Señor que estás en los Cielos,
Pues me librarás de celos
Ya que el amor me quitaste.
¡Que tu gran bondad le baste
A mi ternura en sus vuelos
Para calmar los anhelos
Que en mi pobre alma sembraste,
Más tú, que todo diriges,
Hoy, que tan duro me afliges,
En mérito a esa aflicción
Otorga a la ingrata mía
Toda la inmensa alegría
Que perdió mi corazón.

Aftermarch

PROBLEMAS ACTUALES

La Formación del Periodista

POR

FRANCISCO GRANDMONTAGNE

SE enseña a ser abogado, ingeniero, médico, boticario, albéitar... Pero ¿se puede enseñar a ser periodista o a ser político y gobernante?

El arte del periodista consiste en saber apoderarse de la atención pública. El arte del político estriba en adueñarse de la voluntad colectiva. ¿Dónde y cómo podrán adquirirse estas facultades? El periodismo y la política son dos géneros de actividad para cuyo ejercicio no se requiere ningún título especial. Tan inexplicable como una escuela de periodistas sería una escuela de políticos. ¿Qué centro de enseñanza puede adiestrarnos en obtener la adhesión de las multitudes, en ser oídos o leídos por ellas, en lograr cierto ascendiente sobre su espíritu?

Urgenos adelantar que estos asertos—son realidades evidentes—no implican condenar la creación de escuelas periodísticas. Ningún hombre culto se debe oponer al intento de perfeccionar los oficios y las carreras. Pero hay profesiones, como la de periodista y la de político, que no se pueden encerrar en asignaturas y normas universitarias.

¿Cómo debe ser y funcionar una escuela de periodistas? Dejemos para luego el ocuparnos un poco del tecnicismo profesional. Fijémonos ahora solamente en el aspecto ideológico. Un periodista es un narrador de hechos y un propagador de doctrinas. La escuela, por consecuencia, ha de enseñar a relatar acontecimientos y a difundir conceptos doctrinarios. La facultad narrativa, el saber contar las cosas, no se adquiere en ninguna escuela. La razón ya la dió Schopenhauer: "No se aprende a tener talento". O como decían nuestros clásicos, "Lo que Natura no dá, Salamanca no presta." Por lo que se refiere a la difusión de doctrinas, la enseñanza presenta también algunas dificultades. Entre los estudiantes o aprendices de periodismo los hay de múltiples tendencias políticas: monárquicos, republicanos, socialistas, liberales, conservadores, ultramontanos, radicales, etc. La escuela, que no podemos suponer parcial e intolerante, debe enseñar el contenido de cada una de estas ideas y su forma de propagación. Ello requiere tantos catedráticos como la diversidad de principios que luego, una vez instruídos, defenderán los periodistas en formación. Los primeros profesores serán, por supuesto, grandes periodistas, aunque sin título; periodistas puramente empíricos. Desde los orígenes de la cultura humana primero fueron las escuelas y luego los títulos, dados, naturalmente, por individuos que no los tenían. Hipócrates carecía de título, no era doctor, y Justiniano tampoco podía ofrecer diploma acreditativo de sus notorias facultades de jurisperito. Ahora bien: los grandes periodistas empíricos (no hay otros) preferirán hacer un periódico antes que dictar una cátedra para enseñar cómo se hace a estudiantes queprobablemente no lograrán aprenderlo. Así pues, el profesorado de periodismo habrá que reclutarlo entre individuos que no saben hacer periódicos ni en su parte técnica o fabril ni en su aspecto de órgano narrador de hechos y exposítor de doctrinas y opiniones.

Oigo la objeción. En Francia, en Italia y otras naciones se han fundado y se van a fundar cosas e instituciones que carecen de posibilidad de existencia. El hombre es constantemente fundador; para eso ha nacido. De sus fundaciones, unas viven y otras se mueren. Y séanos permitido creer que ni los franceses ni los italianos poseen la condición de hombres excepcionales, logrando que viva todo lo que fundan.

Procuremos un poco de claridad. En el fondo, lo que se pretende con tales escuelas no es enseñar a hacer diarios, sino dictar normas de ética periodística. Está bien: la ética es necesaria a todo el mundo, no sólo a los periodistas, sino a los políticos y gobernantes, a los burócratas, a los industriales y comerciantes, etc. Ninguna forma de la actividad humana, pública o privada, puede salirse de los casilleros de la moral estricta. El periodista debe de tener, ante todo, sentimiento de responsabilidad; ha de ser veraz, recto, bienintencionado. Según La Fontaine, "cada periodista debe un tributo a la malignidad." El vate decía esto al ver criticadas sus fábulas, muchas de las cuales son candorosas, cuando no desatinadas. Toda crítica resulta maligna para el criticado.

La escuelas periodísticas en los países mencionados sefundan por decisión política o gobernante. De manera que unos hombres sin título, los políticos, exigen que lo tengan los que han de juzgarlos. El pleito entre políticos y periodistas es muy viejo. Los políticos, aquellos que ocupan el Poder, creen que el periodismo de oposición es nocivo a los intereses públicos. Las campañas personales, sobre todo, son intolerables. Nunca, sin embargo, dicen los periódicos de los hombres públicos lo que ellos mismos dicen unos de otros en sus contumelias y peloteras parlamentarias, en sus mítines y asambleas partidistas. El periodismo, aún el más virulento y corrosivo, es de una moderación extraordinaria comparado con las tremolinas de los señores políticos.

El error de los gobernantes al juzgar al periodismo de oposición tiene un origen muy sencillo. Procede de dar por sentado que el criterio de los Gobiernos es siempre superior al de la Prensa. Esta creencia es muy objetable. No vamos a sostener que la crítica periodística sea siempre acertada. Lo que quizá no admita duda es que el conjunto de los órganos periodísticos de cualquier país representa un nivel intelectual y cultural más alto que el del medio político y gobernante. Puede haber casos en que los Gobiernos orienten a la Prensa; pero por regla general, ocurre lo contrario. ¡Cuántos políticos hay en el mundo que no tienen otra brújula de navegación en su vida pública!....

—x x x x—

ES perfectamente absurdo suponer que puedan formarse periodistas en una escuela especial. Un periódico es nuevo, distinto cada día, prontuario o reflejo de la acción y el pensar, sentir y desear imperantes en el medio social en que aparece. Humorísticamente se ha definido al periodista como un hombre que no tendrá nada que hacer si los demás se estuvieran quietos. Siento no recordar el autor de esta graciosa definición. ¿Qué escuela nos podrá dar la aptitud narrativa y discursiva ejercida en el instante mismo de producirse la eclosión (pase el galicismo) de los acontecimientos de la vida de un pueblo y del mundo? La facultad repentista, esencial en el personal de una redacción, no es susceptible de aprenderse; hay que tenerla por condición ingénita. Quien no posea la intuición, el temperamento, jamás será un buen periodista. Los conocimientos que necesita un profesional del periodismo están comprendidos en las diversas carreras; se pueden adquirir en la Facultad de Derecho, en la de Filosofía y Letras y en otras instituciones de enseñanza. En ellas se puede haber sido un brillantísimo estudiante y no servir luego para nada en la redacción de un diario, por carecer de visión periodística. De igual modo se puede conocer toda la filosofía existente y no saber filosofar sobre cosa alguna, y dominar toda la literatura y no ser capaz de redactar un artículo, y permanecer años en una academia de dibujo y no pasar de un pintamonas, y ser muy aplicado en el Conservatorio y no poder componer un tango. No se aprende a crear; se aprende—y ello es importantísimo—a dar forma al espíritu creador.

Por regla general, los grandes periodistas suelen ser autodidactas. Han estudiado en la Universidad del Universo, que es una escuela donde se aprende mucho... siempre que Natura ayude o la Providencia se haya acordado de besar al estudiante en la frente. El periodismo es un arte muy especial, de muy difícil definición. La musa del poeta es, generalmente, el amor. La musa del periodista es la curiosidad. Quien no sienta vivo interés por todos los múltiples aspectos que la vida ofrece, nunca será un gran periodista, por muy bien que escriba y por muy vasta que sea su cultura. Porque cabe ser gran escritor y mal periodista, y viceversa, gran periodista y mediocre escritor. Lo difícil es reunir ambas cualidades. La Naturaleza es avara de sus dones. Sólo nos dota a medias. Y no va mal servido el que a medias es dotado, pues en la gran edición humana los ejemplares de lujo son rarísimos.

Los periodistas se dividen en multitud de clases, desde el cronista policial hasta el que juzga en las primeras columnas las cuestiones trascendentales de la vida de un pueblo: desde el revistero de salones hasta el sociólogo. ¿Qué tipo de periodista podrá salir de la comentada escuela? Dotado de temperamento para el oficio y de una cultura general, donde mejor se forma el periodista no es en una escuela especial, sino dentro del propio periódico, en la experiencia diaria de la vida de redacción. Los mejores periodistas son aquellos que poseen mayor habilidad narrativa. Ello requiere certero golpe de vista para apoderarse de los hilos esenciales del asunto, método en la exposición, claridad, léxico fácil, economía en el discurso, rapidez expresiva y un poco de gracia irónica en el comentario; reunir, en una palabra, la doble condición de periodista y escritor.

Dada la naturaleza diversiforme del periodismo moderno, ningún error informativo, ningún juicio apasionado, mendaz, malintencionado o sofístico y soflamero prevalecen y perduran. Los efectos morales de los periódicos se neutralizan por la propia multiplicación de los órganos de opinión. A este periodismo avieso e irresponsable se refiere Dussault, el deportado por la Revolución francesa, cuando dice en sus "Annales littéraires": "Aquél a quien los periodistas pueden quitárselo todo, no tiene mucho que perder." Pero este periodismo falaz, ejercido, generalmente, por unos políticos [illegible], nada tiene que ver con la gran [illegible]te, culta, responsable, veraz, reflexiva, progresiva, inspirada por un fuerte sentimiento cívico y por férvido anhelo de una vida nacional venturosa. Al periodismo así cultivado aludía León XIII, espíritu tan clarividente, cuando afirmaba: "Me ayuda más un buen periodista que muchos predicadores."

—x x x x—

En pocas profesiones abundan tanto los fracasados como en el periodismo. Muchos entran en él creyendo cosa fácil su ejercicio. No les falta cultura ni lucidez. Pero carecen de ese espíritu repentón o acelerada movilidad mental que exige el oficio de redactor. El proceso de su pensamiento es lento, tardo, moroso. Sólo pueden afinar su juicio y encelarlo en justa expresión tras de muy laboriosas meditaciones. Son escritores de gabinete, que se sienten como sofocados y ensordecidos en el torbellino vital de las redacciones. Necesitan una semana paría banal de su prosa. En el verdadero periodista, ra dar con el adjetivo que encaje en la marquetepor el contrario, la actualidad—suceso o problema—ejerce de estimulante o acicate para avivar su espíritu y su cerebro; la cultura sedimentada rememórase al punto en cuanto es pertinente al tema, y de ahí las citas y referencias oportunas; el léxico bulle simultáneamente , la coexistencia de sustancia y forma se produce con espontánea rapidez.. Este subitáneo y raudo afluir conceptual y verbal constituye la facultad distintiva ingénita de los grandes periodistas. Y en ninguna escuela se hallará lo que la Naturaleza negó.

¿Qué esta cálida improvisación es susceptible de errores? Sin duda. Pero también existen en textos de filosofía que se pensaron friamente durante medio siglo. Y tampoco faltan en los de economía, legislación y en las ciencias todas del Estado. Hay, sin embargo, periodistas muy precavidos en punto a errores surgidos de la presura, Alguna vez, por huir de ellos, se dá en su centro. En la historia del periodismo francés, existe una anécdota ilustrativa. Corren los agitados días de la Fronda, durante la minoridad de Luis XIV. Mazarino ha desaparecido de París. Los más diversos rumores circulan sobre la salud del sagaz cardenal. En tales circunstancias, un gacetillero previsor trinca la pluma y escribe: "Unos dicen que el cardenal Mazarino ha muerto; otros que vive; yo no creo ni lo uno ni lo otro."

No basta la intuición periodística; es menester acertar a desarrollarla. En una redacción americana he conocido un caso pintoresco de fracaso intuitivo. Un reportero, muchacho muy vivaz y despierto, creía que lo principal en las noticias eran los títulos; debían ser llamativos, originales, para apoderarse al instante de la atención del lector. Tocóle un día relatar cómo un albañil se había caído de una casa en construcción, matándose sobre la acera. Cogió una cuartilla y comenzó a escribir títulos: "Accidente". Lo borró; le parecía vulgar. "Desgracia". También tachó este epígrafe. "Muerte", "Caída", Descalabro". No servían; fuera. Por último, eligió este título, creyendo que era el más original: **"¡Andamio!"**

Vaya, para terminar, una historia que leí, no recuerdo dónde, hace más de treinta años. Navarro Villosiada, nuestro Wálter Scott, fué durante mucho tiempo director de "El Siglo Futuro", órgano, como se sabe, de los sabios pasados, o, dicho de otro modo, del tradicionalismo. Constantemente tenía que admitir en la redacción muchachos que le recomendaban desde las provincias los señores obispos. Eran jóvenes que venían a Madrid a estudiar y querían obtener en el periodismo un sueldo que fortaleciera un poco la parva pensión que les asignaran sus padres. Poco a poco, "El Siglo Futuro" se fué llenando de personal inexperto. El director ya desesperado, pues había de "cargarse" solo todo el periódico, resolvió no aceptar más recomendados. Pero cuando más firme era su decisión, cayó un joven con una carta del primado. No era posible desatender al señor arzobispo de Toledo.

—Bien, bien—dijo Navarro; queda usted admitido. ¿Sabe usted escribir artículos políticos?

—No, señor—repuso muy cortado el joven—. Nunca los he escrito.

¿Y artículos literarios, o crítica teatral, o crónicas parlamentarias?

—No señor; tampoco puedo encargarme de esos trabajos.

—Entonces, ¿qué podría usted hacer en "El Siglo Futuro"?

—Yo podría hacer noticias.

—¡Muy bien, hombre, magnífico! En un periódico hacen falta muchas noticias. Salga usted por esas calles y traiga las que pueda.

Volvió al rato con una noticia. Los caballos del coche de una marquesa se habían espantado ante los ladridos de unos perros; costó gran trabajo sujetar a los corceles desbocados; arremolinóse el público, acudieron los guardias, se desmayó la linajuda, etcétera.

—Muy bien; redacte usted la noticia—dijo el director.

El aspirante a periodista estuvo dos horas sobre una cuartilla narrando el suceso; escribía, tachaba, volvía a escribir y a tachar. Cuando creyó que todo estaba bien referido, entregó al director el original.

—¡Pero hombre!—exclamó Navarro leyendo la cuartilla—. Aquí parece que es la marquesa la que ha ladrado a los caballos. Aclare un poco los conceptos.

Vuelta a escribir y a tachar. Y nuevamente le entrega la cuartilla.

—Ahora—dice el director— son los caballos los que han mordido a los perros.

En una nueva corrección eran los guardias quienes se espantaban de la marquesa. Luego eran los perros los que volvían del desmayo.

—Yo tengo el mayor interés—terminó el director—en servir al primado; pero ello no es posible si usted no sirve para "El Siglo Futuro"...

Ninguna escuela de periodismo podrá convertir en redactor útil, en verdadero periodista, al recomendado del señor arzobispo de Toledo....

A TRAVES DE LA VIDA

POR HECTOR DE SAAVEDRA

Mr. James Allen Patterson, de Anaconda, Condado de Granite, en Montana y dueño de una mina de diamantes falsos, es decir, un cristal de roca muy claro y limpio, que tallado luego en facetas imita al verdadero, pero no engaña más que al que lo usa y al cándido a quien dan el timo de "la sortija robada".

El caso es que a Mr. Patterson le va muy bien en su negocio y tal vez a esto se debe el optimismo y tolerancia de su carácter. Un distinguido militar explicaba sus rápidos ascensos diciendo: —"Tuve la fortuna de que murieran muchos oficiales superiores". Mr. Patterson me acogió con su amabilidad de siempre y no trató más que de Cuba que interesa extraordinariamente, quizás porque es una mina aunque no de diamantes.

—¡Cuidado que son ustedes tremendos!—me dijo sonriendo mientras me mostraba los largos artículos que acerca del cubano millonario José Manuel Casanova, "presidente del Banco Nacional de Cuba", se estaban escribiendo a propósito de sus "business" con dos distinguidas señoras. El asunto ha sido demasiado cacareado para que lo explique, pero nadie ha fijado su atención en que el Banco Nacional se lo llevó la trampa arrastrando en ella unos míseros seiscientos pesos que tenía allí depositados en cuenta corriente y que el apreciable Mr. Merchant me dijo que "estaban seguros" y que no me preocupara. Tan "seguros" como Seguro a quien llevaron preso.

Pues le dije a Mr. Patterson que eso no tenía importancia y eran unos infundios periodísticos, pero protestó argumentando:

—¿Y la conspiración del otro día? ¿Y el meeting de los obreros? ¿Y el joven cubano de Filadelfia? ¿Y la copa de mármol que nos envían? ¿Y la llegada del Sr. Pennino? ¿Y el tránsito de los políticos?

Y continuó enumerándome una cantidad enorme de asuntos en que figura Cuba.

Por modestia no le dije que estaba orgulloso de esa notoriedad y él continuó diciendo:

—Ustedes son pocos pero dan una guerra del demonio y en todas partes se habla de Cuba. No hay día en que los periódicos no anuncien cosas estupendas, como los "experimentos" con los condenados a muerte y las teorías económicas nunca vistas ni imaginadas. Son, ustedes, únicos en la especie —dijo Mr. Patterson, con convicción— y si no fíjese en que jamás se dice nada de un jamaiquino, ni de un canadiense, ni de un sud americano. Quitando la degollina interior, en algunos de estos países todo el mundo está tranquilo. Pero Cuba siempre está batallando.

—Es espíritu progresista—dije yo.

—Así lo creo. ¿Cuándo va al Polo?

—En cuanto llegue a España

—Eso es ya cosa hecha. "Póngale el cuño"—dijo Mr. Patterson que habla muy buen castellano. Lo que hay que hacer es que el capitán Laborde le "de en el suelo" al general Nobile. ¿Qué le parece? Tocarle diana al tambor mayor.....

Me pareció que el americano se estaba volviendo demasiado criollo y para llamarlo a la realidad le hablé de aquesta manera:

—No puede negarse, Mr. Patterson, que somos gente muy viva y con una mentalidad superior a nuestra naturaleza. Lo que inventa el cubano no es creíble, solo que nuestros descubrimientos no van sino en una sola dirección. Fuera de esto no hacemos más que imitar a ustedes y de ello tienen buena prueba. En otro tiempo no se necesitaban bancos ni notarios. La palabra de un hacendado bastaba al comerciante, que le mandaba con un pobre esclavo la talega de oro, sin que se perdiera una sola moneda. Hoy no está seguro el dinero ni en la caja fuerte, por la sencilla razón de que está vacía.

Si damos que hablar es por espíritu de imitación, porque después de la hora oficial, la policía de tráfico y el negocio, a la americana, no nos quedan más que los escándalos. Así es, Mr. Patterson, que en adelante debe considerarnos como si fuéramos de la Carolina del Norte o del estado de Montana, de donde usted saca sus prendas falsas....

M.E.C.D. 2016

Un Joven Canadiense de 19 Años Venció en la Justa Olímpica de los 100 Metros

LOS TENNISTAS FRANCESES RETUVIERON LA COPA DAVIS GANANDO 4 DE LOS 5 JUEGOS

EN UNA LUCHA DE 16 INNINGS, LOS PHILLIES VENCEN

Un wild pitch de Haines y un hit de Davis hizo cristalizar la carrera

FILADELFIA, Julio 30. UP.—Diez y seis innings, uno de los más largos desafíos de la historia del base ball, necesitaron los Phillies para ganar a los Cardenales del San Luis por el margen de una carrera, 8 a 7. Un puñado de fanáticos se revolvía en sus asientos durante el juego, que duró cuatro horas y cinco minutos, mientras treinta y cinco jugadores de ambos teams trataban desesperamente de romper un empate que parecía inevitable.

El wild pitcher de Haines, fué la causa de la derrota del San Luis. Dos corredores avanzaron con esa mala tirada y Davis bateó un single al right field, anotando Leach y rompiendo el empate que se había producido en el octavo inning.

Nueve pitchers usaron los dos teams y McGraw, excardenal, demostró su habilidad en un momento de peligro que superó a Haine, durante cinco innings, no permitiendo más que un hit.

ST. LOUIS

	V.	C.	H.	O.	A.	E.
Douthit cf.	7	1	2	8	0	0
Holm 3b.	9	1	3	1	0	0
High 2b.	9	0	1	3	2	0
Bottomley 1b.	9	0	1	15	0	0
Hafey lf.	8	0	2	5	0	0
Harper rf.	6	2	1	2	0	0
Wilson c.	1	0	0	0	0	0
Maranville ss.	5	2	4	5	4	0
Reinhart p.	0	0	0	0	0	0
Johnson p.	2	1	1	0	3	0
Smith c.	7	0	1	8	0	0
Frankhouse p	0	0	0	0	0	0
Haid p.	0	0	0	0	0	0
Blades (1)	0	0	0	0	0	0
Haines p.	2	0	0	0	1	0
Totales	65	7	16	47	10	0

(1) bateó por Haid en el 9o.

PHILADELPHIA

	V.	C.	H.	O.	A.	E.
Southern cf	7	1	1	6	0	0
Thompson 2b.	7	1	2	5	4	0
Hurst 1b.	7	2	3	11	2	0
Whitney 3b.	7	1	1	4	2	0
Leach lf.	8	1	4	7	1	1
Jahn rf.	0	0	0	1	0	0
Sand ss.	3	0	0	1	2	0
Lerian c.	3	0	1	3	2	0
Berge p.	0	0	0	0	0	0
William rf. (2)	3	1	2	3	0	0
Walsh p.	3	0	0	0	1	0
Klein (3)	1	0	0	0	0	0
Ring p.	0	0	0	0	0	0
Schulte (4)	0	0	0	0	0	0
Dietrich ss. (5)	3	1	0	4	2	0
Davis c. (6)	4	0	1	3	0	0
Miller (7)	0	0	0	0	0	0
Ferguson p.	1	0	0	0	0	0
McGraw p.	3	0	0	0	0	0
Totales	60	8	15	48	16	1

(2) bateó por Jahn en el 1o.
(3) bateó por Walsh en el 7o.
(4) bateó por Sand en el 8o.
(5) corrió por Schulte en el 8o.
(6) bateó por Ring en el 8o.
(7) corrió por Davis en el 8o.

ANOTACION POR ENTRADAS

St. Louis	2	2	1	0	0	0	0	0	0	0	0	0	0	0	0	7
Phillies	3	0	0	0	0	4	0	0	0	1	0	0	0	0	0	8

Dobles: High, Smith, Hafey, Douthit, Southern. Home runs: Hurst, Williams. Sacrificios: Bottomley, Mc Graw, Thompson. Bases por bolas: Benge 2; Walsh 1; Johnson 1; Frank house 2; Ring 4; Haid 1; Ferguson 1; Haines 4. Doble plays: Hurst a Lietrich; High unassisted. Struck out: Walsh 2; Johnson 3; Haid 2; Haines 2; McGraw 1. Umpires: Hart, Jorda y Rigler. Tiempo 4.05.

FUE 000 000 000 LA ANOTACION DE LOS SENADORES

El joven lanzador Thomas, de los White Sox, permitió solo 7 hits

WASHINGTON, julio 30. (UP)—A. Thomas, el joven lanzador derecho del team de Lena Blacburne, pitcheó inteligentemente hoy contra los boys de Stanley ("Bucky" Harris y se anotó un brillante triunfo dejando sin carreras al Washington, mientras sus compañeros le batearon a Braxton lo suficiente para hacerle seis carreras en el segundo y quinto innings.

A continuación va el score:

WASHINGTON

	V.	C.	H.	O.	A.	E.
Barnes, cf.	4	0	0	3	0	0
Rice, rf.	2	0	1	1	0	0
West, lf.	4	0	1	3	0	0
Judge, lb.	4	0	2	11	0	0
Bluege, 3b.	4	0	0	1	3	0
Cronnin, ss.	4	0	0	2	2	0
Harris, 3b.	4	0	1	1	3	0
Ruel, c.	4	0	2	2	0	0
Braxton, p.	3	0	0	0	3	0
Totales	33	0	7	24	11	0

CHICAGO

	V.	C.	H.	O.	A.	E.
Mastil, cf.	3	0	0	2	0	0
Hunnefield, 2b.	4	1	1	3	3	0
Mezler, rf.	4	0	0	3	0	0
Barrett, lf.	4	0	0	4	0	0
Kamm, 3b.	4	1	2	0	1	0
Clancy, lb.	4	1	2	9	1	0
Cissell, ss.	1	1	1	3	5	0
Berg, c.	3	1	1	3	1	0
Thomas, p.	2	1	1	0	0	0
Totales	26	6	8	27	11	0

Washington . . . . . 000 000 000—0
Chicago . . . . . 020 040 00x—6

Home runs: Hunnefield. Tiples: Clancy. Dobles. Ruel, Kamm, Berg, Clancy. Sacrificios: Cissell (2); Mostil. Bases por bolas a Thomas 1, a Braxton 1. Strouckouts: Thomas 4. Braxton 2. Umpires Guhtrie y Hildebrand.

La Epoca de las Enormes Garantias de Tex Rickard Parece Estar en Plena Crisis al Decaer el Interés en el Boxeo

La gallina de los huevos de oro que explotó tan hábilmente Tex Rickard, parece estar pasando una época lluviosa en que no incuba, por lo cual el promotor fantasma está determinado a suprimir las garantías a los campeones y aspirantes, que deben fajarse por un tanto por ciento de lo que producen las taquillas, rebajándose prudencialmente el precio de las localidades

La moda se inició en Reno, con Jack Johnson y Jim Jeffries, y floreció rozagante en Jersey City, en el bout Dempsey-Carpentier.—Los espectadores que no lograban divisar el ring en los dos encuentros de Dempsey vs. Tunney, salieron muy disgustados con esta experiencia

EL TANTO POR CIENTO Y LOS ASIENTOS MAS BARATOS

Correspondencia Especial para el DIARIO DE LA MARINA por Bob Edgren. New York, julio 23 de 1928.

La edad de las jugosas garantías está pasando. El boxeo está en decadencia debido a las excesivas demandas de los boxeadores y al exceso de propaganda. Hasta Tex Rickard, que inició la moda de "las garantías" y la propaganda ultra-moderna, afirma que no lo cogen mas en este "brinco". A no ser que cambie Tex de opinión, de hoy en adelante tendrán que conformarse con su tanto por ciento los pugilistas que contrate, sin perjuicio de continuar anunciándolos debidamente. La propaganda no es un invento de Rickard, aunque él lo perfeccionó. Es un arte muy conocido el de hacerle la reclame a lo que está en venta, y el boxeo moderno entra en la categoría de contrato de compra venta.

Antes de la epoca de Rickard, la entrada mayor de taquilla había sido de $66.000, que atrajo Jim Coffroth que es un gran promotor también, al Pabellón de Mecánicos, San Francisco, para ver a Jim Jeffries noquear a Corbett por segunda vez. En Australia, Johnson y Burns pasaron de los Cien Mil pesos, y entonces Rickard entró en calor recogiendo $260,000 por el match de Jeffries y Johnson.

Al concertar esa pelea Rickard dejó atonitos a los demás promotores ofreciendo una bolsa de $101.000. Hasta Jim Coffroth creyó que Tex estaba loco, pues el se había lanzado a ofrecer $60.000, lo que ya era bastante, teniendo en cuenta que era tan solo $6.000 menos que el record americano de entradas.

"PELEAS FANTASTICAS"

Un ligero exámen de lo que a continuación exponemos, resulta interesante. Rickard se negó a promotear ningún encuentro de peso completo mientras Jack Johnson fué campeón, y permitió que Harry Frazee obtuviera el bout de Johnson-Willard en la Habana, ofreciendo al primero $30.000 por un encuentro a diez round sin decisión en New York, contra Frank Moran. Eso rompió el record para bouts sin decisión y a diez rounds. Esto le acabó el negocio a numerosos promotores que venían obteniendo los servicios de las estrellas del ring por cantidades ridículas, Rickard se quedó practicamente solo. Le dió Cien Mil Pesos a Willard por defender su título frente Dempsey, recibiendo este ultimo $23.000. Esto acabó de asombrar a la multitud. Mas tarde Rickard le pagó $100.000 a Dempsey por pelear con Bill Brennan bajo techo en Madison Square Garden. Perdió dinero esa vez.

No satisfecho de su anterior hazaña, ofreció $300.000 a Dempsey y $200.000 a Carpentier por pelear en New Jersey, haciendo una entrada de mas de un Millón de Pesos, para ser exactos $1,623.260. El mundo boxístico quedó mudo de asombro. Rickard se abstuvo entonces de presentarse para promotear los encuentros entre Dempsey y Miske y Dempsey y Gibbons, y se dedicó a preparar con habilidad otro fenómenal bout contra Luis Angel Firpo, el Toro Salvaje de las Pampas, logrando que de nuevo circulara mas de un millón de "toletes" por las taquillas, superado tan solo por la entrada de Dempsey-Carpentier, y eso debido a ser mas reducido el espacio de Polo Grounds comparado con Boyle's Thirty Acres. La garantía de Dempsey fué de $450,000, y recibió $35,000 mas, mientras que el argentino percibía $120,000 por no oponerse a que le robaran el título.

Entonces vino en turno el asombroso lleno del Stadium de Filadelfia con una entrada paga de 140,000 personas y más de Dos Millones de pesos. Dempsey recibió entonces una garantía de $600,000 y Tunney $100 mil, aunque les tocó una mayor cantidad.

Para fabricar la pelea de Chicago, Rickard hizo un torneo de eliminación, empleando unos pesos completos de segundo orden que en su vida soñaron ganar las sumas que Tex les garantizó. Los enriqueció, y engordando con tanta prosperidad, hasta los que tenían relativa habilidad retrogradaron. Dempsey se apareció y le pegó el knockout al mejor de ellos, Jack Sharkey. Ambos percibieron magníficas garantías, suficiente para pagar todos los encuentros que sostuvieron estrellas como Fitzsimmons, Jeffries y Jim Corbett. Y entonces presentó la extravaganza de Chicago. Tunney, defendiendo su título, se le garantizó $760.000 y recibió $991,000, y la participación de Dempsey fué de $450.000.

Este año, con el interés popular amortiguado en los bouts de peso completo, Rickard le garantizó a Tunney y Heeney sumas que en total superaron a los $700,000.

Muchas cosas han afectado el boxeo desde que Tex Rickard empezó a tratar el deporte como si fuera una venta de lotes rurales. El boxeo siempre se ha comercializado, pero nunca se ha visto el angulo deportivo tan subordinado al económico como ahora. Con el tiempo el publico se ha aburrido de pagar caro y sentarse a considerable distancia del ring, casi fuera de la vista humana. En estos encuentros en los parques de baseball, tan solo los espectadores de primera fila pueden apreciar en debida forma la pelea. Probablemente tan solo un diez por ciento del publico llegó a ver claramente el match de Dempsey y Firpo. Aquellos que dan un largo viaje por tren, se alojan en hoteles caros y compran asientos a precio de oro, esperan recibir algo por su dinero. La salida de Dempsey del pugilismo también ha afectado el deporte de los puños. La ciencia boxística de Tunney no es popular ni atrae el populacho.

"RUMORES Y RUMORES"

Si agregamos a esto el constante rumor que el referee y los jueces podían comprarse y que había un exceso de dinero en estas grandes peleas, se explica el estado actual del boxeo.

La Comisión del estado de New York ha tratado de moralizar el boxeo, pero no ha podido evitar que los poderosos intereses políticos hayan contaminado algo el deporte. No se ha presentado una prueba plena, pero los rumores han ido aumentando en volumen e intensidad. Es el mas vulnerable de todos los deportes debido a los cuantiosos intereses que en el se debaten. Es posible que los jugadores profesionales ganen fortunas en peleas arregladas, y no hay duda de que esto se ha pretendido hacer.

Hasta el apoyo que Rickard ha recibido del elemento aristocrático no ha alejado la sospecha del boxeo.

Es un gran deporte el boxe cuando se cultiva como sport. Así lo era en los días de los pequeños clubs y bolsas de poca monta. El monopolio creado por algunos magos de la taquilla, cuyo unico interés es el dinero que pueden sacar, lo ha cambiado todo radicalmente. Muy pocos clubs de boxeo este año han cubierto los gastos. La unica causa es que los promotores cumplan la ley y asignen su porcentaje a los boxeadores en vez de ridículas garantías, y cobren precios razonables por las sillas.

HOLLOWAY VENCIO EN UN DUELO CON EL SCORE DE 2 X 1

Los Tigres de Moriarty hicieron la carrera de la victoria en el noveno

DETROIT, julio 30. (U. P.) — Los Tigres de Bengala ganaron sensacionalmente, en el inning de recoger los bates y cuando aún no se había realizado ningún out un reñidísimo juego a los Medias Rojas del Boston, con score de dos carreras por una.

Morris Holloway pitchearon admirablemente, entre los dos permitieron once hits, siendo uno de ellos de cuatro bases bateado por Rice, el jardinero central de los boys de Moriarty.

Los muchachos de Bill Carrigan empataron el desafío en el sexto acto, pero después no pudieron hacerle más nada a Holloway.

BOSTON

	V.	C.	H.	O.	A.	E.
Sumner, cf.	3	1	1	1	0	0
Flagstead, cf.	1	0	0	0	0	0
Rothrock, 3b.	3	0	0	0	1	0
Todt, 1b.	3	0	1	11	0	0
Williams, lf.	3	0	0	0	0	0
Regan, 2b.	4	0	1	1	4	0
Taitt, rf.	4	0	1	1	1	0
Heving, c.	3	0	0	7	0	0
Berry, c.	1	0	0	0	0	0
Gerber, ss.	3	0	1	3	3	0
Morris, p.	2	0	0	0	0	0
Totales	30	1	5	x24	9	0

No había ningún out cuando se hizo la carrera decisiva.

DETROIT

	V.	C.	H.	O.	A.	E.
Warner, 3b.	4	0	1	1	6	0
McManus, 1b.	3	0	1	16	2	0
Gehringer, 2b.	4	1	0	1	5	1
Rice, cf.	3	1	1	1	0	0
Heilmann, rf.	3	0	1	1	0	0
Hargrave, c.	3	0	0	3	0	0
Tavener, ss.	3	0	2	1	2	0
Carroll, lf.	2	0	0	0	0	0
Holloway, p.	3	0	0	3	2	0
Totales	28	2	6	27	17	1

Boston . . . . . 000 001 000— 1
Detroit . . . . . 100 000 001— 2

Triples: Tavener
Home run: Rice.
Stolen bases: Gerber y Tavener.
Sacrificios: Rothrock.
Doble plays: Rothrock a Regan a Todt.
Quedados en bases: Detroit 5; Boston 6.
Bases por bolas: Holloway 1; Morris 3.
Struck outs: Holloway 2; Morris 3.

NO HUBO LECHADA POR UN HOME RUN DEL GRAN "BABE"

De nuevo los Indios del Cleveland le ganaron a los Yankees de Huggins

CLEVELAND, Julio 30. UP.—Los Indios del Cleveland volvieron a derrotar a los Yankees del team de Miller Huggins, pero esta vez con anotación de cuatro carreras por dos. Las únicas anotaciones que hicieron los leaders de la Liga Americana fueron hechas en el sexto inning, cuando con Combs en base el Bambino disparó su jonrón número 41.

George Pipgras volvió a pitchear hoy po rlos Yankees, a pesar de haber sido sustituido en el box ayer.

Con dos hombres en base en el octavo, Babe Ruth y Lou Gehrig fueron ponchados.

NEW YORK

	V.	C.	H.	O.	A.	E.
Koenig ss.	3	0	2	4	3	0
Combs cf.	4	1	2	3	0	0
Ruth rf.	4	1	2	2	0	0
Gehrig 1b.	4	0	0	9	0	0
Meusel lf.	4	0	0	0	0	0
Lazzeri 2b.	4	0	2	0	3	0
Dugan 3b.	4	0	1	2	3	1
Grabowski c.	3	0	1	4	2	0
Pipgras p.	3	0	0	0	0	0
Paschal (1)	1	0	1	0	0	0
Gazella (2)	1	0	0	0	0	0
Totales	35	2	11	24	11	0

(1) bateó por Grabwski en el 9o.
(2) bateó por Pipgras en el 9o.

CLEVELAND

	V.	C.	H.	O.	A.	E.
Langford lf.	4	0	3	3	1	0
Lind 2b.	4	2	2	1	2	0
J. Sewell ss.	4	0	1	3	2	0
Hodapp 3b.	2	0	1	0	1	0
Morgan 1b.	3	1	0	7	1	0
Summa rf.	4	1	2	5	0	0
Gerken cf.	4	0	0	0	0	0
L. Sewell c.	3	0	0	7	0	0
Miller p.	3	0	1	1	2	0
Totales	31	4	10	27	9	0

ANOTACION POR ENTRADAS

New York	0	0	0	0	0	0	0	0	2	0	0	0	0	0	0	2
Cleveland	1	0	0	3	0	0	0	0	0	0	0	0	0	0	x	4

SUMARIO

Dobles: Ruth, Hodapp. Tripies: Lind, Summa. Home run: Ruth, Stoler bases: Gerkin. Sacrificios: Hodapp. Doble plays: Koenig a Gehrig, Miller a J. Sewell a Morgan Langford a J. Sefell; Grabowski Dugan a Combs. Bases por bolas Pipgras 2; Struck out: Pipgras 1; Miller 5. Umpires: Nallin, McGowan y Dineen.

TRES REPRESENTANTES DEL IMPERIO BRITANICO VENCEDORES EN LAS JUSTAS OLIMPICAS DE AYER

Percy Williams venció en los cien metros; el Dr. Pat O'Callaghan, en el lanzamiento del martillo y Lord Burhley, en los 400 metros

AMSTERDAM, julio 30. (UP). Tres representantes del imperio británico—un joven canadiense, de pelo oscuro, un irlandés de anchos hombros y fuerte musculatura y un rubio par inglés—resultaron victoriosos hoy en los Juegos Olímpicos.

Percy Williams, canadiense de 19 años de edad, ganó la carrera de cien metros en 10.4|5 segundos.

El doctor Pat O'Callagham, de Irlanda, obtuvo una sorprendente victoria cuando lanzó el martillo a 51.39 metros.

Lord Burghley, de Inglaterra, superó a los finalistas en la carrera de 400 metros, después de un final desesperado, en 53.2|5 segundos.

Los atletas norteamericanos, que contaban con ganar muchos puntos en los tres eventos de hoy, se vieron obligados a quedar satisfechos con el segundo y tercer lugares en la carrera de 400 metros; el tercero, cuarto y quinto lugares en el lanzamiento del martillo; con el cuarto y sexto en la carrera de cien metros.

Frank Wykoff, sensacional sprinter de Clendale, California, y Bob McAllister, no pudieron obtener mas que el cuarto y sexto puesto respectivamente en el evento final de cien metros. Mc Allister, que llegó a los finales con la calificación de "caballo negro", aparentemente lució todas sus habilidades en los preliminares y en las prácticas. Wykoff no resultó rival peligroso en ningún momento para sus mas favorecidos rivales. El muchacho de California estuvo nervioso al comienzo. Legg, de Sur Africa, también hizo una arrancada facil.

AMSTERDAM, julio 30. (UP) Los cuatro finales del programa de mañana en los Juegos Olímpicos, incluyen la carrera de 800 metros con saltos, la carrera de 100 metros para mujeres y el lanzamiento del disco.

Se celebrarán los preliminares y semifinales en las carreras de 110 metros, primera y segunda pruebas de las de 200 metros, y 5.000 metros.

RECORDS MUNDIALES Y OLIMPICOS

He aquí el cuadro de "records" mundiales de indudable interés para los aficionados. Resulta de gran actualidad por estarse celebrando ahora las competencias de track y field de los Juegos Olímpicos en Asterdam:

100 metros: Paddock (Estados Unidos), 10 segundos 2.5.
200 metros: Paddock (Estados Unidos), 20 segundos 4.5.
400 metros: Meredith (Estados Unidos), 47 segundos 2.5.
800 metros: Peltzer (Alemania), 1m. 51s. 6.10.
1.500 metros: Peltzer (Alemania), 3m. 51s.
5.000 metros: Nurmi (Finlandia), 14m. 28s. 6.10.
10.000 metros: Nurmi (Finlandia), 30m. 6s. 8.10.
110 metros, vallas: Thomson, (Canadá), 14s. 8.10.
400 metros, vallas: Taylor (Estados Unidos), 53s. 1.5.
Salto de altura: Osborne (Estados Unidos), 2,5 metros.
Salto de longitud: Hubbart (Estados Unidos), 7.396 metros.
Salto con pértiga: Barnes (Estados Unidos), 4.31 metros.
Peso: Hirchsfeld (Alemania), 15.79 metros.
Disco: Hofmeister (Alemania), 48.58 metros.
Martillo: Ryan (Estados Unidos), 57.772 metros.
Jabalina: Lindstrom (Suecia), 66.62 metros.
Triple salto: Winter (Australia), 15.525 metros.

Las marcas olímpicas (París 1924) son:

100 metros: Abrahams (Inglaterra), 10s. 3.5.
200 metros: Scholz (Estados Unidos), 21s. 3.5.
400 metros: Liddell (Inglaterra), 47 segundos 3.5.
800 metros: Lowe (Inglaterra) 1 minuto, 52 segundos 2.5.
1.500 metros: Nurmi (Finlandia), 3m. 53s. 3.5.
5.000 metros: Nurmi (Finlandia), 14m. 31s. 1.5.
10.000 metros: Ritola (Finlandia), 30m. 23s. 1.5.
110 metros, vallas: Kinsey (Estados Unidos), 15s.
400 metros, vallas: Taylor (Estados Unidos), 52s. 3.5. (Sin homologar por haber derribado una valla).
Salto de altura: Osborne (Estados Unidos), 1.98 metros.
Salto de longitud: Hubbart (Estados Unidos), 7.415 metros.
Salto con pértiga: Barnes (Estados Unidos), 3.95 metros.
Peso: Houser (Estados Unidos), 14.995 metros.
Disco: Houser (Estados Unidos), 46.155 metros.
Martillo: Tootell (Estados Unidos), 53.295 metros.
Jabalina: Myrrha (Finlandia), 62.96 metros.
Triple salto: Winter (Australia), 15.525 metros.

RESULTADO DE LOS JUEGOS DE AYER EN LAS GRANDES LIGAS

LIGA NACIONAL

New York 4; Chicago 1.
Brooklyn 2; Cincinnati 1.
Pittsburgh 2; Boston 1.
Pittsburgh 6; Boston 5.
Filadelfia 8; San Luis 7.

LIGA AMERICANA

Cleveland 4; New York 2.
Chicago 6; Washington 0.
Detroit 2; Boston 1.
Filadelfia 5; San Luis 4.

	S. L.	Cin.	N. Y.	Chi.	Pitts.	Bro.	Bos.	Fila.	Gan.	Ave.
S. L.		7	6	9	10	9	10	11	62	633
Cin	2		6	9	10	7	8	10	59	590
N. Y.	6	6		5	8	10	7	11	53	576
Chi	8	6	8		8	7	10	10	57	570
Pitt	3	7	7	8		6	12	5	48	511
Bro	6	7	5	6	6		11	9	50	510
Bos	2	3	3	4	2	4		9	27	303
Fila	2	5	4	2	2	5	4		24	270
Pdos.	36	41	39	43	46	48	62	65	380	

	N. Y.	Fila.	S. L.	Cle.	Was	Chi.	Det.	Bos	Gan.	Ave.
N. Y.		13	7	11	10	9	8	11	69	690
Fila	5		12	8	8	9	9	12	63	636
S. L.	5	3		10	10	9	10	5	52	505
Cle	4	4	7		6	9	8	9	47	465
Was	4	8	5	5		8	8	8	46	451
Chi	3	4	8	8	7		8	6	44	440
Det	5	2	7	8	4	7		8	41	418
Bos	5	2	5	4	11	5	6		38	392
Pdos.	31	36	51	54	56	56	57	59	400	

LOS JUEGOS PARA HOY

Liga Nacional

Chicago en New York (doble).
Cincinnati en Brooklyn.
Pittsburgh en Boston.
San Luis en Filadelfia.

Liga Americana

New York en Cleveland.
Washington en Chicago.
Boston en Detroit.
Filadelfia en San Luis.

POR LA "COPA DAVIS"

Con un maravilloso juego Cochet venció a Tilden, y Lacoste a Johnny Hennessey

PARIS, julio 30. (UP). — Henri Cochet, el inspirado tennista francés, jugó hoy de la manera más magistral de su vida y Francia entró esta noche en posesión de la Copa Davis por otro año más.

Cochet se elevó a una altura que no había conocido antes de derrotar a William T. Tilden II en sets consecutivos 9-7, 8-6, 6-4, contribuyendo su victoria al triunfo de Francia, tres matches a uno. Rene Lacoste derrotó después a Johnny Hennessey, 4-6, 6-1, 7-5, 6-3, para hacer más impresionante todavía la victoria francesa y que el resultado final fuera de cuatro matches a favor de Francia contra uno los Estados Unidos.

El juego de Tilden en el día de hoy fué tan brillante como aquel en que asombró al mundo derrotando a Lacoste en el match inicial; pero Cochet había escogido el match de hoy para poner de manifiesto sus strokes superhumanos.

El fiero francés realizó durísimos shots que parecían ridículamente fáciles y poco a poco fué venciendo a Tilden cuando éste parecía tener una ventaja arrolladora sobre él.

Se decía en ésta en la noche de hoy que los juegos de estos tres días habían agotado todas las energías de Tilden; pero el as norteameicano se negó a admitirlas.

"Jugué todo lo mejor que sé—dijo Tilden—y hasta mejor que cuando vencí a Lacoste; pero nada de lo que hiciera resultaba bastante para vencer a Cochet. Creí que iba a dejarme ganar el segundo set, pero tampoco me dió por el gusto en esa ocasión. El francés estuvo maravilloso".

—Nada tengo que decir — manifestó brevemente Cochet — ustedes han visto el match.

El largo set inicial comenzó muy parejo y fué caracterizado por seis rupturas del servicio de Cochet, el que al fin reaccionó con fuerza en el game décimo quinto, tomando la delantera, 8 por 7. Inmediatamente después rompió a su vez el servicio de Tilden, para ganar el set, 9-7.

Los dos tennistas estaban haciendo colocadas muy duras en el primer set, pero en todos los momentos difíciles Cochet siempre supo encontrar los puntos débiles de la defensa de Tilden. Este libró su batalla sobre la base line, y en algunos instantes pareció que iba a abrumar a su adversario con un diluvio de bolas.

En las gradas hubo una explosión de entusiasmo cuando Tilden comenzó el set como una exhalación, poniendo el score 5-2 antes de que Cochet pudiera recuperarse. El kilométrico norteamericano volaba por el court, jugando ese tennis tremendo que ha sido siempre lo más admirable de su carrera. Pero fué mayor el asombro cuando se vió que el francesito, creciéndose, comenzaba a contrarrestar el terrible ataque con bolas que ningún hombre en el mundo hubiera podido devolver. Y así Tilden apenas pudo ganar un game más, y perdió el set, 8-6.

Tilden estaba muy cansado cuando salieron para el set final, pero echó mano a sus últimas fuerzas para hacer frente a Cochet. Este más veloz que nunca, siguió en el ataque. Y a los tres primeros games ya se sabía quien era el triunfador. El francés se anotó la victoria en el último set, 6-4.

En cuanto al match Hennesey-Lacoste fué una repetición de la vieja historia de un jugador veterano derrotando a uno joven cuyas principales cualidades eran la velocidad y el coraje.

El joven norte americano mereció las ovaciones del público al ganar el primer set, 6-4, gracias a la osadía magnífica de su ataque.

Apesar de que la Copa Davis seguía siendo francesa, por la victoria de Cochet sobre Tilden, los espectadores se interesaron en el inútil match de single, último de la serie de cinco, y siguieron en sus puestos.

René Lacoste jugaba imperturbable, como hombre que tiene todas sus medidas tomadas y sabe que no fallan. Y efectivamente, en el segundo set Hennessey comenzó a correr por el court, pretendiendo locamente devolver bolas imposibles. Y así los scores de los tres últimos sets fueron: 6-1, 7-5 y 6-3.

El héroe de la contienda ha sido Henri Cochet, el pequeño francés. Fué su victoria sobre Hennessey el viernes lo que marcó el triunfo de Francia. Fué su brillantez individual la que significó el triunfo sobre Tilden y Hunter, en los dobles, llevando por compañero a Borotra. Y con su victoria sobre Tilden esta tarde remató la espléndida jornada. En realidad la Copa Davis la ha ganado en 1928 Henri Cochet.

Con una Llave de Tijera Venció el Japonés K. Hara

LA PAZ, julio 30. (UP).—El match de jiujitsu y boxeo combinados, celebrado ayer en esta capital, entre el japonés Kentaro Hara y el alemán Joe Kann, venció el nipón en el primer round, mediante una llave de tijera.

—En el quinto campeonato atlético militar, el corredor Navia batió el record nacional de 10.000 metros, en 37 minutos 40 segundos y 2|5.

Estado de los Teams en la Olimpíada

AMSTERDAM, julio 30. (UP.) — La posición de los teams que toman parte en los Juegos Olímpicos es la siguiente hoy:

Países	Puntos
Estados Unidos	55
Gran Bretaña	19
Finlandia	17
Suecia	16
Canadá	10
Irlanda	10
Alemania	9
Francia	5
Italia	4
Filipinas	3
Sur Africa	2

M.E.C.D. 2016

Enrique Ponce de León Venció Por Decisión a Jachie Garr en Tampa

LA LIGA AMATEUR DE FUTBOL TIENE YA UN GRAN CAMPO

Está situado en la carretera de Palatino a Vento. Pronto estará en condiciones

El pasado domingo fuimos con Maximino Fernández y demás componentes de la Liga Amateur de Foot Ball Ass., esos verdaderos amateurs que todo lo hacen por el sport, a dar una vuelta por la barriada de Palatino, en donde ya el buenazo de Maximino tiene conseguido un campo en el cual podrán los equipos afiliados a la Liga que él preside, celebrar sus partidos.

En un terreno todo llano, en donde no hay qué demostrar nada, sino solamente levantar una glorieta y cercarlo, tiene ya fijados 10.000 metros de terreno la Liga, y sobre los cuales muy pronto se pateará el balón entre esos jóvenes que anhelan darle potencia a sus músculos y hacerse hombres fuertes y aptos para todos los embates de la vida. Porque el hombre fuerte y sano no teme a nada y arrostra los peligros que se le imponen en el camino de la vida, mientras que el hombre débil no es más que un contínuo quejar, como si todos los males del mundo hubiesen caido sobre sus costillas.

Y hemos notado que los clubs que se encuentran inscriptos en la Liga están de lo más animado para darle implso a las obras de cercamiento y levantar la glorieta; es más, sabemos de jugadores que se han prestado a poner su granito de arena en esas obras, lo que quiere decir que esos son jugadores por el sport.

Ahora se anda buscando en donde terminar el actual Concurso de clasificación, que solamente faltan cuatro partidos para terminarse, y para cuando empiece el Campeonato Amateur, el Campo Hornedo, que ese será el nombre que ha de llevar el nuevo campo de la Liga, se encontrará terminado.

El campo se encuentra pegadito a la carretera que va a Vento, tan pegadito que no queda más que alambrada por medio; y a veinte metros de la entrada del campo, pasa la línea del ferrocarril que a Rincón, lo que quiere decir que las vías de comunicación no hay que temerlas, porque si eso fuese poco, tenemos que a cuatro cuadras del lugar en que se levantará el campo de la Liga, se encuentran los carritos de Santos Suárez, luego el que le pida más comunicaciones le diremos que no se apure, porque todavía queda algo más, por la carretera ya repetida y por la módica cantidad de un nickel, se va en los omnibus de la compañía Los Pinos, que hacen el servicio entre todos los lugares de la Habana, y a unas cuantas cuadras se encuentra el garage de la compañía Cuba, que es una plaga por todas las direcciones de la ciudad, ¿quieren ustedes más Pues amigos, pueden seguir pidiendo, que pueda ser que la Liga les regale un jamón a los que vayan a presenciar los partidos.

Lo que repetimos es que la Liga, para disgusto de algunos, sigue vivita, y que nuevos clubs se incribirán en ella. Sabemos de clubs, que dentro de unos días hablaremos de ellos, que vienen a la vida futbolística, y que han de hacer una revolución dentro del futbol amateur. Por ahora solamente daremos el nombre de uno, es el Club Deportivo Gener, o algo así, que se encuentra integrado por los empleados de la fábrica de ese nombre y que ya cuenta con un buen cuadro de jugadores de futbol, que formarán el team de balompie y pedirán dentro de unos días su inscripción en la Liga Amateur.

Olímpico.

LIGA AMATEUR DE FUTBOL

Mañana miércoles, celebrará asamblea de Delegados, en la que se tratarán muy importantes asuntos, por lo tanto se espera que asistan los señores Delegados de los siguientes clubs: Cuban Telephone Club, Deportivo Fraga, Sport Club, Deportivo Mercado, Bengochea Club, Deportivo Vedado, Maza Caso F. C., Centro Vasco, Asociación de Dependientes y Deportivo Bulnes.

La asamblea dará comienzo a las nueve p. m., en el local del Cuban Telephone Club, Carlos III, entre Franco y Subirana.

Emilio García,
Secretario.

Almanaque Baseboleiro

1927 JULIO 1928

31

HOY HACE UN AÑO QUE...

—Welsh, de los Braves, disparó un tubey en el noveno inning, con dos en bases, y derrotó a los Piratas.

—El Boston Red Sox ganó los dos juegos de un doble header al St. Luis, siendo los scores de siete por cinco y cuatro por tres.

—Los Yankees vencieron al Cleveland en un doble header, siendo Hoyt y Ruether los pitchers ganadores.

—Lou Gehring bateó dos jonrones en el primer juego de ese doble header.

ULTIMA MODA. DE VENTA EN LAS BUENAS CASAS

El Centro de Dependientes ingresará en la Unión

Por fuentes que merecen nuestro entero crédito, hemos sabido que la sección de sports del Centro de Dependientes en reciente sesión celebrada, acordó hacer las gestiones necesarias para ingresar en la Unión Atlética de Amateurs, entidad a la que perteneció en los primeros años de su existencia.

Los Detallistas parecen entusiasmados ante la idea de retornar al máximo organismo y se asegura que están preparando convenientemente a sus atletas para entrar en la Unión como club de primera categoría.

La sección de sports del Dependientes ha designado a una comisión para que trate con los miembros del Comité Ejecutivo de la Unión todo lo relacionado con este asunto.

Esperemos.

FAULKNER DEJO A LOS "CUBS" EN 4 HITS GANANDO 4X1

La única carrera fué anotada por Cuyler, que bateó un cuadrangular en el sexto

NUEVA YORK, Julio 30. UP.—Por tres jonrones se caracterizó el match celebrado hoy aquí entre las huestes de John Mc Graw y Joe McCarthy, y en el que salieron triunfantes los Gigantes con score de cuatro carreras por una. Uno de esos batazos de cuatro esquinas fué bateado por Kiki Cuyler en el sexto acto, sirviendo ello para que los Cubs no salieran embarrados en cal, pues J. L. Faulkner, el kilométrico joven lanzador zurdo pitcheó un gran desafío permitiendo nada más que cuatro hits a los Oseznos.

En el tercer episodio Ott jonroneó y en el sexto, cuando ya el juego estaba prácticamente metido en la nevera, lo hizo Hogan.

A continuación va el score:

CHICAGO

	V.	C.	H.	O.	A.	E.
English ss.	4	0	1	3	4	0
Marguire 2b.	4	0	1	4	4	0
Cuyler rf.	4	1	1	2	0	0
Wilson cf.	3	0	0	2	0	0
Stephenson lf.	4	0	0	0	0	0
Grimm 1b.	4	0	0	9	0	1
Hartnett c.	3	0	1	3	1	0
Beck 3b.	3	0	0	1	3	0
Malone p.	2	0	0	0	3	0
McMillan (1)	1	0	0	0	0	0
Holly	0	0	0	0	1	0
Totales	32	1	4	24	16	1

(1) bateó por Malone en el 7o.

NEW YORK

	V.	C.	H.	O.	A.	E.
Welsh, cf.	4	0	1	2	0	0
O'Doul lf.	4	0	1	1	0	0
Ott rf.	4	1	2	0	0	1
Lindstrom 3b.	5	0	1	0	5	0
Terry 1b.	4	1	3	17	0	0
Reese ss.	4	0	1	0	6	1
Hogan c.	2	2	1	1	3	0
Faulkner p.	3	0	1	0	1	0
Totales	34	4	11	27	15	2

ANOTACION POR ENTRADAS

Chicago	000 001 000—1
New York	001 201 00x—4

SUMARIO

Jonrones: Cuyler, Ott y Hogan. Dobles: Terry, Hartnett, Doble plays: Reese a Cohen a Terry. Quedados en bases: New York 12, Chicago 6. Bases por bolas a alone 5, a Faulkner 2, a Holly 1. Struckouts: Faulkner 5, Malone 2, Wild pitcher: Malone 2, Pitcher perdedor Malone. Umpires McCormick y Klem. Tiempo del juego 1.39. Presenciaron 5.000 fanáticos.

Los que batearon Jonrones en los Desafíos de Ayer

En los nueve desafios celebrados ayer en los dos grandes circuitos del base ball organizado se registraron siete jonrones, dando uno de ellos el Bambino Ruth, que es el número cuarenta y uno. Ninguno de los otros peliculeros que figuran de leaders pudieron batear de cuatro esquinas. Los que batearon de cuadrangulares fueron además del Bambino, Hogan y Ott, de los Gigantes; Hurst y Williams, de los Phillies; el veterano Cuyler de los Cubs y Hunnefield, de los White Sox.

A continuación va la lista de los 'peliculeros':

Ruth, Yankees	41
Wilson, Cubs	24
Bottomley, Cardinals	23
Gehrig, Yankees	19
Bissonette, Robins	18
Hafey, Cardinals	17
Hurst, Phillies	17
Hornsby, Braves	16
Harper, Cardinals	16
Hauser, Athletics	15
LEAGUE TOTALES:	
Liga Nacional	403
Liga Americana	351
Season's totales	754

Triunfaron los Piratas en Los Dos Juegos y Pasaron al Quinto Lugar Con un Punto Sobre los "Dodgers"

El primer encuentro fué un duelo de pitchers que ganó Ray Kremer y el segundo lo decidieron en el décimo acto después que los Braves lo habían empatado en el octavo

BOSTON, julio 30. UP.—Los Piratas del Pittsburgh, bien dirigidos por Donie Bush derrotaron a los Braves del Boston en el double header celebrado hoy aquí con scores de 2 por 1 y 6 por 5. Estas dos victorias de los Corsarios los pone en el quinto lugar, con un punto de ventaja sobre los Robins del Tío Robinson que también vencieron, pero en un juego sencillo a los rojos del Cincinnati.

El primer encuentro fué un duelo de pitchers entre Ray Kremer, lanzador derecho y Brandt, zurdo. Este perdió y no pudo terminar el juego porque en la octava entrada, Hornsby lo sustituyó cuando le tocaba batear, por Moore, quien recibió la base por bolas. Brand permitió solamente cuatro hits pero fueron los suficientes para hacer dos carreras. En la última entrada del noveno innings fué cuando los Braves lograron hacer la carrera que evitó los nueve ceros.

En el segundo match aunque al principio pareció que los Corsarios ganarían fácil, un rally dió a los Braves tres carreras en el octavo acto y empataron el score a cinco carreras, pero el empate se mantuvo despues hasta el décimo inning en el cual el Pittsburg logró hacer la carrera decisiva.

Primer Juego:

PIRATAS

	V.	C.	H.	O.	A.	E.
Adams 2b.	4	0	0	3	2	0
L. Waner cf.	3	1	0	4	0	0
P. Waner rf.	3	0	1	3	0	0
Traynor 3b.	4	0	1	3	1	0
Grantham 1b.	3	1	0	8	0	0
Wright ss.	3	0	1	0	2	0
Brickell lf.	4	0	1	4	0	0
Hargreaves c.	4	0	0	2	2	0
Kremer p.	3	0	0	0	3	0
Totales	31	2	4	27	10	0

BOSTON

	V.	C.	H.	O.	A.	E.
Richbourg rf.	4	0	1	3	0	0
Sisler 1b.	3	1	1	16	1	0
Clark cf.	4	0	0	1	0	0
Hornsby 2b.	4	0	1	0	9	0
Bell 3b.	3	0	1	0	1	0
Brown lf.	4	0	0	2	0	0
Farrell ss.	3	0	0	1	2	0
Taylor c.	3	0	1	3	0	0
Brandt p.	2	0	1	1	0	0
Cantwell p.	0	0	0	0	0	0
Burrus (1)	0	0	0	0	0	0
Moore (2)	0	0	0	0	0	0
Totales	30	1	6	27	13	0

(1) bateó por Brandt en el 8o.
(2) bateó por Burrus en el 8o.

ANOTACION POR ENTRADAS

Piratas	000 100 010—2
Boston	000 000 001—1

SUMARIO

Dobles: P. Waner. Sacrificios: Bell, Quedados en bases: Piratas 6, Boston 5. Bases por bolas: a Kramer 2, a Brandt 4. Strike outs: Kremer 1, Brandt 3. Pitcher perdedor: Brandt. Umpires: Reardon, Moran y Magee. Tiempo del juego: 1.36. Presenciaron 3.500 fanáticos.

Segundo Juego:

PIRATAS

	V.	C.	H.	O.	A.	E.
Adams 2b.	5	1	1	7	2	0
L. Waner cf.	5	2	2	4	0	0
P. Waner rf.	4	3	3	2	0	0
Grantham 1b.	5	0	2	7	1	0
Traynor 3b.	4	0	2	1	3	0
Brickell lf.	4	0	0	5	1	0
Wright ss.	5	0	0	1	3	1
Hargreaves c.	4	0	2	3	0	0
Hill p.	3	0	0	0	0	0
Grimes p.	0	0	0	0	1	0
Totales	39	6	12	30	11	1

BOSTON

	V.	C.	H.	O.	A.	E.
Richbourg rf.	3	1	1	1	0	0
Clark cf.	5	1	2	3	0	0
Sisler 1b.	3	0	2	15	0	0
Hornsby 2b.	5	1	1	1	5	0
Bell 3b.	5	1	1	1	3	0
Brown lf.	4	0	0	1	0	0
Farrell ss.	4	0	1	3	3	1
Spohrer c.	5	1	0	5	3	0
Greenfield p.	1	0	0	0	3	0
J. Smith (1)	1	0	1	0	0	0
Cantwell p.	0	0	0	0	1	0
Burrus (2)	0	0	0	0	0	0
Barnes p.	0	0	0	0	1	0
Totales	36	5	9	30	19	1

(1) bateó por Grabowski en el 9o.
(2) bateó por Cantwell en el 8o.

ANOTACION POR ENTRADAS

Pittsburgh	200 003 000 1—6
Boston	100 010 030 0—5

SUMARIO

Dobles P. Waner, Traynor, Clark, Triples: Bell, P. Waner, Traynor. Sacrificios: Sisler 2, Greenfield, Traynor, Grimes. Doble plays: Brickell a Hargreaves: Greenfield a Farrell a Sisler. Quedados en bases: Pittsburgh 7; Boston 9. Bases por bolas: Pittsburgh 7; Boston 9. Bases por bolas: Hill 3; Greenfield 5. Grimes 1. Ganador Grimes: Perdedor Barnes. Umpires: Moran, Magee y Reardon. Tiempo 2.05.

Leo Lomski Ganó Por K. O. Técnico en el 4o. Round

NUEVA YORK, julio 30. (UP)—Leo Lomski le ganó por k. o. técnico a Eddie Clark, en el cuarto round de la pelea celebrada esta noche en la Arena Colón de Dextor Park. En ese episodio el referee puso fin a la pelea para evitarle a Clark castigo inútil. El bout iba a ser de diez rounds, y Lomski pesaba 171 y 3-4 libras y Clark 176.

En el semi-final Paul Hoffman, holandés, de 188 y media libras, hizo una impresión favorable a los nueve mil espectadores en su primera aparición en los Estados Unidos, aunque perdió la decisión con Marce Polo, de 189 libras de peso. Los fanáticos no estuvieron conformes y silbaron el fallo.

LOS DESAFIOS DE LA A. AMERICANA CELEBRADOS AYER

En los juegos celebrados ayer en el circuito de la Asociación Americana, solo se celebraron tres juegos, pues el match de St. Paul y Toledo tuvo que suspenderse a consecuencia de la lluvia.

El Kansas City le ganó al Indianapolis, el Minneapolis al Columbus y el Milwaukee al Louisville.

A continuación van los resultados:

		C.	H.	E.
Kansas City	000 000 030—	3	11	2
Indianapolis	000 001 000—	1	8	1

Baterías: Meine, Morrison y Peters; Leverett, Schupp, Speece y Spencer.

		C.	H.	E.
Minneapolis.	100 010 020—	10	15	0
Columbus.	001 001 060—	8	16	1

Baterías: Lisenbee, Mc Cullough, Brillheart, Wilkins y Mc Mullen;—Myers, Wykoff, Harris y Shinualt.

		C.	H.	E.
Milwaukee	000 510 100—	7	13	0
Louisville	100 000 000—	1	10	2

Baterías: Wingard y McMenemy; De Berry y Bird.

Humorismo yankee... que muy pocos secundarán

ASBURY PARK, Estado de Nueva Jersey, julio 29, (UP.) El principio de la amistad universal estaba hoy abriéndose paso hacia el promotor Tex Rickard, por la vía del correo de los Estados Unidos.

Explicando que escuchó la descripción de la pelea Tunney-Heeney por radio en el portal de su casa, y creyendo que todos los radio-escuchas deben participar en los gastos, Thomas F. Burley, secretario de la Cámara de Comercio de Asbury Park y director de la estación municipal trasmisora WCAP, envió hoy a Tex Rickard un check de $7.

Rickard ha declarado que por culpa del radio perdió en la última pelea de $100,000 a $200,000.

Burley no dice cómo llegó a fijar en $7 el valor de su disfrute.

SUMMER CASINO

(*JAI-ALAI*)

PROGRAMA OFICIAL PARA LA FUNCION DE HOY MARTES 31 DE JULIO A LAS 9 P. M.:

Primer partido a 25 tantos

Paco menor y Buendía menor, blancos, contra Cubota menor y Cubota mayor, azules, a sacar ambos del cuadro 14 y media.

Primera quiniela sencilla y de combinación

Basilio, Esquivel segundo, Buendía menor, Paco menor, Cubota mayor y Andrés.

Segundo partido a 30 tantos

Guillermo y Aníbal, blancos, contra Ibarlucea y Arrondo, azules, a sacar ambos del cuadro 14 y medio.

Segunda quiniela sencilla y de combinación

Arrondo, Pascau, Ibarlucea, Guillermo, Urizar y Basauri.

Tercer partido a 30 tantos

Iturrino y Trecet, blancos, a sacar del cuadro 14, contra Esquivel mayor y Hugues, azules, a sacar del cuadro 14 y medio.

RESULTADO DE LA FUNCION DE AYER LUNES

Primer partido a 25 tantos

Ganaron los blancos Esquivel segundo y Cubota mayor.

Perdieron los azules Basilio y Buendía.

Primera quiniela sencilla

Ganó Andrés, pagó a $4.40.

Primera quiniela de combinación

Ganaron Andrés y Buendía, pagaron a $12.00.

Segundo partido a 30 tantos

Ganaron los azules Guillermo y Arrondo.

Perdieron los blancos Pascau y Paco menor.

Segunda quiniela sencilla

Ganó Salazar, pagó a $6.80.

Segunda quiniela de combinación

Ganaron Salazar y Basauri, pagaron a $26.00.

Tercer partido a 30 tantos

Ganaron los blancos Ibarlucea y Salazar.

Perdieron los azules Iturrino y Basauri.

CASA MERSON

YA LLEGO

EL NUEVO Ford

SEDAN DE CUATRO PUERTAS

VENGA Y ADMIRELO

"LA AGENCIA FORD DE BELASCOAIN"

Ford

PADRE VARELA [Belascoain] 171

PERDIO EL CINCI CON EL TEAM DEL TIO ROBINSON 2X1

Adolfo Luque pitcheó los dos últimos innings. Perdieron un chance en el segundo

BROOKLYN, Julio 30. (UP)—Adolfo Luque pitcheó hoy un par de innigs por los Reds contra los Dodgers del Brooklyn en Ebbets Field, pero su labor no causó efecto alguno en el score final, ganando el Brooyn con score de 2 a 1, y poniendo fin a la racha de cuatro victorias consecutivas del Cinci.

Luque pitcheó el séptimo y octavo innings después que Picinich había sido ponchado por Rixey al principio del séptimo. Rixey lanzó bien los seis primeros innings, pero un par de hits que sirvieron para hacer carrera, le obligaron a abandonar el box.

Luque dió la base al primer bateador que desfiló por el plate, Henline, pero Kelly, Ford y Critz dieron bunts que permitieron a los Reds realizar el 127 double play del año. Caray singleó al guante de Luque, de donde cayó la pelota, quedando en segunda cuando Strip recuperó la bola y la arrojó al gran stand. Hendrciks terminó el inning con un fly a Gallagham.

Statz inició el noveno inning del Brooklyn con un single que se cayó del guante de Luque, y fué sacrificado en segunda por Bressler. A Luque se le contaron tres y dos, con Risonnette en el plate, ponchándolo después al abanicar el tercer strike. Adolfo dió un pase intencional a Flower y terminó el inning Bancroft con un fly a Allen.

Los Reds batearon más duro a Petty que lo fueron Rixey y Luque. Srtipp estuvo a punto de anotar desde primera con un doble de Allen en el segundo inning, pero el umpire Quigley le declaró out y esa carrera hubiera podido salvar el juego para los Rojos.

CINCINNATI

	V.	C.	H.	O.	A.	E.
Critz, 2b.	4	0	1	3	2	0
Zitzmann rf. cf.	4	1	1	0	0	0
Callaghan, lf.	3	0	0	4	0	0
Pittenger (1)	1	0	0	0	0	0
Walker, rf.	0	0	0	0	0	0
Kelly, 1b.	3	0	0	7	2	0
Strip, 3b.	4	0	3	0	2	1
Allen, cf.	4	0	1	5	0	0
Hargrave, c.	4	0	0	2	0	0
Rixey, p.	2	0	0	1	2	0
Picinich (2)	1	0	0	0	0	0
Luque, p.	0	0	0	0	1	0
Totales	34	1	8	23	10	1

Flowers fué out por bola bateada.
(1) bateó por Rixey en el séptimo.
(2) bateó por Callaghan en el octavo.

BROOKLYN

	V.	C.	H.	O.	A.	E.
Carey, cf, rf.	4	0	1	2	0	0
Hendrick, 3b.	4	1	1	1	3	0
Herman, rf.	2	0	0	2	1	0
Statz, cf.	1	0	1	4	0	0
Bressler, lf.	3	0	2	5	0	0
Bissonette, 1b.	4	0	1	8	0	0
Flowers, 2b.	2	0	0	0	1	0
Bancroft, ss.	4	1	1	1	3	0
Henline, c.	2	0	1	4	0	0
Petty, p.	2	0	0	0	0	0
Totales	28	2	8	27	8	0

Cincinati	000 100 000—1
Brooklyn	000 011 00x—2

Acumuladores: Stripp Petty, Bressler. Dobles: Allen, Bressler. Triples: Ford. Bases robadas: Zitzmann. Sacrificios: Petty, Statz, Bressler. Doble plays: Kelly a Ford a Criz. Quedados en bases: Cincinati 7, Brooklyn 8. Bases por bolas: a Petty 1, a Rixey 1 a Luque 2. Stricke outs: Petty 3, Rixey 1, Luque 1. Pitcher perdedor Rixey. Umpires: Quigley, Pfirman y Stark. Tiempo del juego: 1.50. Presenciaron 5.000 fanáticos.

Osk Till Venció a Arthurs por Puntos en Diez Episodios

RENSSELAER, Estado de Nueva York, julio 30. (UP) Osk Till, de 160 libras, ganó la decisión, en diez rounds, sobre Charley Arthurs, de dos libras, menos, en la pelea celebrada aquí esta noche.

Mike Marcelles, de 120 libras, noqueó a Selly Barody, de 121, en el tercer round de una pelea que iba a ser de diez.

EL CAMPEON GENE TUNNEY NO SABE SI SE RETIRARA

Ha dicho que hasta que no hable con Rickard y Muldoon no puede dar seguridad

NUEVA YORK, julio 30. (UP).—Gene Tunney no se ha retirado del ring. Hasta las dos de la tarde de mañana en que dará un banquete a William Muldeon, Tex Rickard y los cronistas de boxeo de Nueva York. Tunney continuará reinando como campeón de boxeo de peso completo del mundo.

En las próximas veinticuatro horas se decidirá si Tunney se retira del ring o pretende defender una vez más su título, pues en ese lapso de tiempo el campeon conferenciará con Rickard y con Muldoon. Para mañana por la tarde, según dijo hoy Tunney, espera poder anunciar categóricamente si se retira o no del ring.

"Las aguas se han encenagado—dijo hoy Tunney en una entrevista con los periodistas—; pero Rickard, Muldoon y yo intentaremos aclararlas en el banquete de mañana."

Tunney negó que hubiese hablado con nadie de sus planes para retirarse del ring y que los anuncios que se han hecho acerca del particular por sus amigos, fueron solo impresiones de éstos, pero no autorizados por él.

"Las noticias que han circulado acerca de mi retirada—agrega—han sido erróneamente interpretadas. Hasta mañana por la tarde no puedo decir nada definitivamente."

Por otra parte el campeón está completamente cierto de lo que no va a hacer. Está seguro de no contraer matrimonio, de no acompañar a Richard Byrd al polo sur ni de estudiar filosofía en un colegio europeo.

Los comentarios que se hacen acerca de las intenciones de Tunney han servido para que Jack Dempsey vuela a ser tema de las conversaciones y en los círculos de boxeo se hablaba esta noche de un tercer match entre Gene y Jack.

Dempsey se encuentra actualmente en Nueva York, para comenzar los ensayos de una obra dramática titulada "La Gran Pelea", con la cual debutará en Broadway este otoño, y se rumora que la tremenda ovación que recibió cuando apareció ante el público en la pelea entre Tunney y Heeney, ha despertado en él el deseo de volver al ring.

COCHRANE GANO A LOS BROWNS CON UN HIT EN EL 9o.

Le batearon mucho a Rommel y tuvo que ser sustituído en el séptimo episodio

SPORTMAN PARK, (San Luis), julio 30. (UP). — Un single de Cochrane que empujó la carrera del empate en el noveno inning, permitió a los Atléticos ganar hoy el tercer juego de la serie a los Browns.

Rommell pitcheó por el Filadelfia, recibiendo trece hits, y fué sustituído por Walberg en el séptimo inning.

FILADELFIA

	V.	C.	H.	O.	A.	E.
Bishop, 2b.	4	1	1	4	1	0
Haas, cf.	4	1	1	2	0	0
Cochrane, c.	3	1	1	4	1	0
Simmons, lf.	5	1	3	2	0	0
Foxx, 3b.	4	0	0	0	0	0
Miller, rf.	4	1	2	3	0	0
Orwoll, 1b.	4	0	0	9	0	0
Boley, ss.	3	0	0	3	5	1
Rommel, p.	3	0	0	0	3	0
Walberg, p.	1	0	1	0	0	0
Totales	35	5	9	27	10	1

ST LOUIS

	V.	C.	H.	O.	A.	E.
Blue, 1b.	5	1	2	8	2	0
O'Rourke, 3b.	5	0	1	3	2	0
Manush, lf.	5	1	0	3	0	0
Schulte, cf.	5	1	3	5	0	1
Bettencourt, rf.	5	1	3	0	0	0
Kress, ss.	5	0	2	3	4	1
Brannon, 2b.	3	0	3	2	4	0
Schang, c.	3	0	0	2	1	0
Gray, p.	4	0	1	1	1	1
Manion (1)	1	0	0	0	0	0
Totales	41	4	15	27	14	3

(1) Bateó por Brannon en el 9o.

Anotación por Entradas:

FILADELFIA	300 001 001—5
ST LOUIS	000 110 200—4

SUMARIO

Dobles: Brannon, Blue, Miller 2.
Triples: Bettencourt.
Empujadores: Miller 2; Boley 1; Cochrane 1; Simmons 1; Manush 1; Bettencourt 1; Beck 1.
Sacrificios: Cochrane.
Doble plays: Brannon a Boley a Orwoll.
Wild pitcher: Rommel.
Bases por bolas: Gray 4; Walberg 1; Rommel 1.
Struck out: Gray 2· Rommel 2; Walberg 1.
Quedados en bases: Filadelfia 8; St Louis 12.
Tiempo: 1:57.
Umpires: Geisel y Owens.
Ganador: Walberg.

Earl Mastro se Encotrará con Fidel La Barba

LOS ANGELES, Estado de California, Julio 30. (UP) Earl Mastro, pese bantam de Milwaukee, peleará con Fide lLabarba en esta ciudad el 7 de agosto, según se anunció esta noche. Mastro firmó hoy para el bout y sustituirá a Santiago Zorrilla, quien recibió lesiones graves en un bout celebrado el viernes.

El Equipo Balompédico Del Club Deportivo Asturias Debutará el Próximo Domingo en "El Lucero"

Con tal motivo se está organizando un gran programa para ese día.—Es una interrogación la alineación que presentarán los astures para ese día que tendrán de contrarios al Hispano

Este debut tiene intrigado a la afición habanera. ¿Quiénes lo integran? ¿Qué jugadores forman el cuadro del flamante Deportivo Asturias? Este es un secreto. Durante tres semanas a lo sumo, después de intenso laborar, unos entusiastas asturianófilos que, por cierto, no son "encendedores automáticos", han creado un club cuyo lema es "Cultura Física"... En esto encierra la aparición futura del Club Deportivo Asturias.

Hemos dicho que el Club Deportivo Asturias cuenta con un equipo de fútbol de primera división. Todos los jugadores son de primera categoría. ¿Quiénes son? Nada. Esto es un secreto absoluto. Nadie sabe quiénes son los jugadores que ha fichado en el Asturias para hacer su debut en el Campo Armada el próximo domingo, para cuyo debut deportivo se preparan algunos alicientes que llamarán la atención de los aficionados, ávidos en la búsqueda de noticias sensacionales y en que se acabe de descorrer el velo misterioso que ha alarmado a casi toda la afición balompédica.

El Asturias es un hecho palpable, y es tanta verdad que debutará el próximo domingo en el Lucero, e inscripto en la Federación Occidental. Ya la afición sabe quiénes integran la directiva provisional. Todos son asturianófilos y todos son entusiastas. Podemos decir que donde aparezca de líder nuestro amigo Alonso Menéndez, esa próxima aparición del Asturias habrá de resultar un grandísimo acontecimiento deportivo.

Desfile de atletas y clubs. — Los clubs del Lucero quieren recibir con los brazos abiertos y con bombos y platillos a los debutantes del Club Deportivo Asturias. Y por ese motivo, el alto mando lucerista a fin de corresponder a las múltiples gentilezas para con el Asturias, ha concebido la siguiente idea: Todos los clubs del circuito del Lucero desfilarán por el campo de deportes y portarán la gran bandera del Club Deportivo Asturias, e irán en cabalgata, por todo el campo, hasta una de las esquinas del mismo, a fin de izar esa bandera que, indudablemente, ha de dar muchos triunfos y honores a la colonia asturiana que radica en Cuba.

Todos los clubs acompañarán a la directiva del Asturias hasta el mástil del Campo Armada. Se izará la bandera y habrá música.

Los asiduos concurrentes al Campo Armada tendrán muchos alicientes. Podemos informar también que habrá una banda de música.

Mucho se ha susurrado últimamente acerca de algunos jugadores que "iban a dar el salto"... Se han hecho deducciones y nada se sabe... Si quieren averiguar quiénes son los futuros defensores del Asturias, dén se una vueltecita por el Campo Armada.

Tenerife vs. Centro Gallego. — Los del alto mando lucerista quieren darle la alternativa a los canarios, que por cierto son unos pájaros cantores y que no reconocen la derrota. Los canarios tendrán de contrincantes a las huestes del Muy Ilustre Centro Gallego, que están en una racha de triunfos interminables. Ya, por lo pronto, este partido es "calientico verdad".

Y ¿con quién jugará el Asturias? Pues... con el Club Deportivo Hispano-América. Los Tigres quieren afilar las pezuñas...

La Pérdida de Rickard Alcanzó a la Respetable Suma de un Cuarto de Millón de Dólares

LA SUMA EXACTA PERDIDA POR EL PROMOTOR DEL MADISON SQUARE GARDEN ARRIESGA LAS BATALLAS DEL PORVENIR

NUEVA YORK, julio 30.—Después de haber terminado la pelea entre Gene Tunney, campeón mundial del peso máximo y su contendiente, Tom Heeney, Tex Rickard confesó a los representantes de la prensa metropolitana que su pérdida ascendía a poco más de $155.000. Este corresponsal, sin embargo, ha estado cotejando cifras con el veterano deportista y se ha convencido de que la suma ha sido mucho mayor de lo que mister Rickard indicó a los periodistas metropolitanos.

La suma asciende a cerca de un cuarto millón de dólares y arriesga el porvenir de otras peleas para un campeonato mundial. En lo sucesivo Rickard no se atreverá a garantizar grandes bolsas a un pugilista, y éste si quiere pelear tendrá que conformarse con un porcentaje de los ingresos. Según la ley, el campeón solamente debe recibir un 37 por ciento de los ingresos y el contendiente un doce por ciento. Hasta ahora Rickard siempre ha celebrado contratos secretos con los principales actores de sus dramas boxísticos, mediante los cuales las sumas recibidas por los campeones son mucho más grandes, y las que reciben los contendientes son mucho más pequeñas que las establecidas por la ley. La lección aprendida en esta pelea por el magnate del Madison Square Garden le impedirá en lo sucesivo celebrar tales contratos.

Según las cifras suministradas por Rickard, sus pérdidas fueron así:

Ingresos en taquilla	$ 691.014.50
Derechos de películas	20.000.00
Derechos de Radio	15.000.00
TOTAL DE LOS INGRESOS	$ 726.014.50
Derechos federales	$ 126.084.50
Derechos al Estado	27.443.27
Derechos del Estado sobre billetes gratis	2.665.28
Derechos federales sobre estos billetes gratis	13.399.22
Pagado a Gene Tunney	525.000.00
Pagado a Tom Heeney	100.000.00
Rentas al Estadio	52.142.00
Gastos Generales	35.000.00

Según estas cifras la pérdida de Rickard sería solamente de $155.719.77. Pero no hay que olvidar las sumas perdidas por concepto de intereses sobre cantidades pagadas a Tunney y a Heeney con más de seis meses anteriores a la pelea; los gastos desembolsados por el Garden para costear los viajes a Miami, Florida, a los campos de entrenamiento, banquetes celebrados y los demás esfuerzos llevados a cabo para proporcionar publicidad favorable al desafío.

A esto se debe agregar el trabajo de la fuerza especial empleada por el Garden para los preparativos, los pagos hechos a los auxiliares que tomaron parte en la función, el tiempo de los oficiales del Garden y otros gastos y se verá que la suma es mucho más crecida que lo que a primera vista parece. La pelea fué, pues, un desastre económico.

CORRESPONSAL.

PONCE DE LEON LE GANO POR DECISION

TAMPA, Florida, Julio 30. UP.— En el gran encuentro celebrado hoy aquí en el Circuito Cubano entre el pugilista cubano Enrique Ponce de León y Jackie Carr, venció el primero ampliamente por decisión de los jueces. Los críticos que estaban junto al ring dieron al cubano ocho rounds ganados y dos tablas.

Young Manuel sale esta noche para New York donde peleará con el campeón de los pesos ligeros Sammy Mandell.

Los Diez Primeros Bateadores de las Dos Grandes Ligas

Player (Club)	G.	AB.	R.	H.	PC.
Hornsby (B)	86	307	63	119	388
P. Waner (P)	94	371	79	138	372
Grantham, (P)	76	261	52	93	356
Sisler, (B)	53	236	40	83	352
Bottomley (SL)	97	373	88	130	349

Leader el año pasado en igual día: Haris, Pittsburgh, 387.

LIGA AMERICANA

Player (Club)	G.	AB.	R.	H.	PC.
Goslin, (W)	83	262	48	104	397
Simmons, (F)	66	351	43	95	379
Gehrig, (NY)	100	363	89	131	361
Lazzeri, (NY)	84	310	52	111	358
Foxx, (F)	65	204	47	73	358

Leader el año pasado en igual día: Simmons, Filadelfia, 393.

El Jueves Habrá Base Ball Entre Los Tabaqueros

Nos avisa el señor Corman, por mediación del Scorer Oficial Sr. Hilario Franquiz, que el próximo jueves se celebrará en el poblado de Santiago de las Vegas el match de Miguel Lloret y La Radiante que está suspendido desde el día 22. Así es que ya lo saben los fanáticos, el jueves, a las cuatro de la tarde, y en el home de los santiagueros se celebrará tan importante match.

Izzy Schwartz ha Comenzado a hacer Su Entrenamiento

NUEVA YORK, Julio 30 UP.— El Cabo Izzy Schwartz, campeón mundial de los fly, y el que defenderá su corona por segunda vez en dos semanas, contra Little Jeff, en el Rockaway Playland Stadium, el viernes, comenzó hoy su trainning en el Gimnasio de Grupp.

Izzy dice que con dos días de recio trabajo estará en condiciones sobradas.

Jeff está haciendo su trainning preliminar en Baltimore, y llegará a Nueva York el miércoles, para darle fin.

GOMO EVITAR

las enfermedades secretas. Interesante folleto gratis. Pida el suyo hoy al Apartado 2405, Habana.

M.E.C.D. 2016

En 24 Innings no le Han Pisado el Home Plate a Ballesté

LA BATERIA CATALANA:
Ballesté-Ballesté

Una de las notas más salientes del presente campeonato de base ball amateur, la constituyen, sin duda alguna, los hermanos José y Felipe Ballesté, integrantes de la famosa batería catalana, que tantos triunfos ha dado a la gloriosa enseña del Club Fortuna.

Pepe Ballesté, el miembro principal de la firma, está pitcheando este año en las mejores condiciones de su vida, y creo que será señalado al final del campeonato el jugador más notable de toda la temporada. Pepé ingresó en el Fortuna el año pasado, y cuando nadie esperaba que el muchacho diera resultado, sustituyó admirablemente al veterano Silvino Ruiz y ganó muchos juegos que los mismos fortunistas daban por perdidos tan pronto veían flaquear a su estrella máxima, el sordo-mudo de Regla.

Ballesté se alistó en las filas fortunistas como simple principiante, pero poco a poco fué destacándose y en tres semanas llegó a convertirse el pitcher más efectivo de la temporada. Una vez pitcheó 19 innings seguidos sin que le hicieran carreras y resultó un "tapón" inmejorable para cerrar con broche de oro aquellos encuentros que parecían indecisos desde los primeros innings.

Cuando el manager del Fortuna le dió su primer chance para que pitcheara un juego completo, le dió los nueve ceros al Loma Tennis Club, y desde entonces ha sido una piedra peligrosa para todas las novenas que tratan de emprender el camino. El año pasado la Liga Nacional no tuvo mejor pitching que el suyo, y este año parece dispuesto a realizar una hazaña grandiosa, como posiblemente no se recuerda otra entre los jugadores amateurs: tiene pitcheados 24 innings seguidos sin que le hayan hecho carreras!

El Maese Ballesté, como muy bien lo llama el DIARIO DE LA MARINA, es también un bateador de empuje y ello lo ha demostrado en lo que va del presente champion, pues sostiene un batting altísimo, y es casi seguro que al terminarse el campeonato, después de resultar el champion pitcher, figure entre los primeros bateadores. Ballesté es todo un "señor maestro" del box y está llamado a dar muchos días de gloria a Cuba en las Grandes Ligas de base ball.

Si Ballesté tuviera un maestro como Mike González, que ha sacado tan buen partido de pitchers amateurs, tengo la seguridad de que en poco tiempo se convertiría en una estrella del diamante y sería digno de fugurar al lado de Luque, Palmero y otros pitchers profesionales que todos los años dan gloria y prestigio a Cuba en el extrangero.

Desde luego, Ballesté es muy joven aun, y todavía le quedan algunos años de triunfos en las filas amateurs, pero, yo estoy seguro de que si se dedica exclusivamente al base ball ha de llegar muy lejos en este juego, pues tiene magníficas condiciones para triunfar.

¿Qué dirían los cubanos si algún día el Maese ingresara en el profesionalismo y figurase al lado de Mike González en un juego de Liga Grande? Tengo la seguridad de que todos seguirían el curso de ese juego con el mismo interés que hoy siguen la labor de Adolfo Luque, el batting de Babe Ruth y el trabajo del Cincinnati.

Ballesté, es, a mi entender, un pitcher de inmejorables condiciones, y si mantiene su forma actual ha de dar un facilísimo triunfo a la enseña del Club Fortuna, único club que ha sabido presentar buenos jugadores de base ball en todos los campeonatos y que ha dado muchas estrellas al base ball profesional.

Y si bueno es el pitcher, ¿qué hemos de decir de Felipe Ballesté, su hermano, que poco a poco ha ido mejorando su juego y actualmente luce uno de los mejores catchers del campeonato de este año?

Felipe ingresó este año en el Fortuna, y era un novato que apenas si sabía ponerse la careta, pero ha sabido atender a los consejos de sus managers y en pocas semanas se ha convertido en uno de los mejores catchers de los amateus. Hoy en día luce tanto como Consuegra, el catcher del Vedado Tennis, pues tiene mucha pimienta, su brazo es una especie de rifle y su batting resulta muy oportuno para el Fortuna.

Yo creo que a nadie se le ha olvidado todavía su labor del sábado 21, cuando bateó dos hits oportunísimos y mató a dos corredores como Alfonsito y Gómez Calvo cuando intentaban robarse la segunda. El domingo no bateó gran cosa contra Benítez, el pitcher de la Universidad, pero estuvo muy bien en el catcher y sacó a Esnard y a Macías en la segunda, que son dos buenos corredores.

El consagrado Felipe, que así le llaman los cronistas, está jugando cada vez mejor y estoy por decir que es mejor que el catcher Consuegra, del Vedado, o por lo menos, están a 29 iguales.

Los dos hermanos están jugando a la campana y si no cambian de forma han de resultar verdaderos responsables de la victoria del Fortuna. Sí, por que como está jugando actualmente la novena fortunista, es muy difícil que le ganen el campeonato.

El Fortuna tiene un team excelente, están jugando con mucha pimienta y tienen la "frontera Ballesté", que parece empeñada en no permitir que ninguna novena pase sobre ellos.

Yo creo que este año no habrá más champion que el Fortuna!

G. SOLANA

S/c. Campanario, número 46.-Habana.

N. de la R.—Esta crónica que publicamos hoy la recibimos ayer para ser incluída en nuestros comentarios semanales sobre base ball amateur, pero como es un poco larga y merece a nuestro juicio los honores de "un aparte", hemos decidido publicarla libremente, sin que ésto quiera decir que estemos en desacuerdo con la opinión del autor.

GALI

Tópicos Futbolísticos
A cargo de PETER

NOTICIAS Y COMENTARIOS

Ni a Almendares ni al Lucero, el domingo nos "enredamos" en un match del aristocrático "Mah Jong", y entre signos, círculos, bambúes, vientos y dragones pasamo sla tarde lo más entretenidos.

Es decir, que nos pudimos dar cuenta de lo bien que hacen esos fanáticos que se han impuesto como condición no ir al futbol mientras éste esté dividido. ¡Ojalá que nosotros pudiéramos imitarlos!

Y ojalá también que lo hicieran la mayoría de los aficionados. Sería ello el primer paso para el arreglo entre ambos grupos.

Muy bien pudo Júpiter Pluvioso malograr los partidos del domingo. De haberlo hecho ni se hubieran aburrido los pocos que fueron a los grounds almendarinos ni se hubiera presenciado el espectáculo que dieron gallegos e hispanófilos en el "Campo Armada".

Felices nosotros que no fuimos a ninguno de los dos campos.

Nuestro compañero y amigo Sr. Jesús López, ("Chutazo"), nos entrega las siguientes líneas sobre una carta dirigida a él, desde Artemisa, que publicamos en esta sección.

"Sr. Víctor García, Artemisa.

Muy Sr. mío y amigo: Enterado de su misiva, voy a darle contestación y decirle algo, muy poquito, de lo que siente mi "pobre corazón" sobre este "semi lío" que se traen algunos con el futbol. No queremos ofender a nadie, por eso tenemos que callarnos algunas veces porque por cualquier cosita insignificante, éstos equipiers de la Capital, se "pican" y todas son murmuraciones para nosotros los que empezamos a "emborronar" cuartillas; a lo nuestro.

Estábamos enterados del telegrama y carta que usted, en nombre de J. Artemiseña, le mandó al amigo Garabieta. El miércoles último, por la mañana, vino hacia nosotros a mostrárnoslo y nos dijo que esperaba permiso de la Junta Directiva de la Liga para darles contestación; nosotros, para hacer cumplir el reto, le dijimos que él debía de contestarles a ustedes el jueves con un telegrama, el que quedó de contestar, pero no supe más.

Por la noche se le concedió permiso; pero él llegó para asistir a la junta de Delegados y nos dijo que posponían el viaje.

Como usted comprenderá, Sr. García, a nosotros no nos ha gustado esta acción y creo que a ustedes les pasaría lo mismo porque yo creo que cuando se ordena que se RETE a un determinado Club, debe ser con idea de aceptar la contestación y si puede ser al domingo siguiente jugar. ¿No es eso?

Otro caso parecido le pasó al Güira S. Club, después de mandarme que les pusiera uno o mejor dicho tres RETOS en esta Sección, un equipo de esta ciudad, los muchachos de Güira lo aceptaron, pero parece que pasó una cosa por el estilo.

Nosotros somos amigos de "todos y para todos", escribimos y uno no puede comentar nada porque por cualquier "cosita" se ponen "bravos" los muchachos. ¡Estos futbolistas son atroces!

Ahora ya que hablamos de esto y con un perdón de usted, Sr. García, que se estará molestando al leernos, vamos a decirles a todos los Secretarios de los Clubs de Futbol, que ya que tienen a esta "Sección de Sport" como la más formal, (palabras oídas de casi todos los jugadores), les exponemos que cuando nos den un reto para que publiquemos, va a ser con condición de aceptarlo, se entiende el que nos lo entregue, sino nos veremos obligados a no publicarlo.

Vamos a ser claros también: resulta que cuando los equipos del interior son los que retan, abonan a los de la Capital una parte de los pasajes, pero al retar éstos a aquellos no saben si se les abona; eso es lo que quieren saber los equipos "segundones"; en las cartas que se crucen deben especificarlo.

Y por hoy nada más. Perdone el ser tan latoso y mande lo que guste, a éste su servidor.

Jesús López, ("Chutazo").

Al fanático de Güines. — El Club Vasco nos parece un equipo muchísimo más superior; pero en técnica, que se entiende en pases cortos, tienen más los "fiñes" de Juventud Asturiana.

¿Estaremos de acuerdo?

Un Gran Record del Maese Ballesté

Además de pitchear brillantemente para lograr al novena victoria consecutiva de su club, Pepe Ballesté, el joven lanzador de los Blanqui-negros del Fortuna aumentó el domingo a 24 el número de innigs que lleva pitcheando sin que sus contrarios le pisen el home plate. Esto constituye un record para la presente temporada y no mentiríamos al decir que se trata de una hazaña raras veces vista en las filas aficionadas.

El Maese inició su record dejando en blanco al Yacht Club en el noveno inning del juego que celebraron ambas novenas el pasado día primero. Después le dió cinco escones al Club Deportivo de Cárdenas, nueve al Vedado Tennis Club, y el domingo dedicó otros nueve a los Caribes de la Universidad.

No contento con esta labor, el Maese ha trabajado a los bateadores contrarios en tal forma que solo han pedido batearle siete hits en esos 24 innings. El Yacht Club no le dió uno solo en el noveno inning del juego del día primero. El Deportivo le bateó cuatro el día ocho, los Marqueses lograron dos en el match del sábado 21 y los Caribes lograron uno en el encuentro del domingo.

Si esto no es pitchear en forma, que venga Dios y lo vea!

Hubo Cámara Húngara en un match de balompié jugado en Camagüey

CAMAGUEY, julio 29, 9.15 p. m. —DIARIO, Habana.—Esta tarde se celebró en Asturias Park un match de balon pie entre los equipos rivales Juventud Asturiana y Deportivo Camagüey, final del trofeo "Veinte de Mayo", por encontrarse cada club con un juego ganado y un empate. Durante el primer tiempo los asturianos lograron marcar dos goals mientras los deportivos se quedaban en cero. En el segundo tiempo los blanquiazules marcaron otro goa ly cuando solo faltaban cuatro minutos para terminar se formó una formidable cámara húngara con intervención de la policía y el público, saliendo varios lesionados. Según algunos federativos, la Federación en pleno presentará su renuncia en vista de que actos como e lde hoy perjudican grandemente al deporte y a las instituciones deportivas representadas por los equipos. De árbitro actuó Díaz, el que también fué agredido. — M. R. Silva, corresponsal.

DEL CAMPEONATO INTER-SOCIAL

—El diminuto, pero inmenso Toledo en un gran día
—La epidemia gripal atacó despiadadamente al Vassallo
—El Marianao vence a la Cuban Telephone
—El Dependientes acabó con el San Carlos

Ante enorme concurrencia se llevó a efecto el domingo el juego más importante del día en el coquetón Víbora Park. El Seguros Whitner, venció fácilmente al Vasallo Barrinaga y Barcenas, cuyos jugadores, dieron una pobre exhibición de batting, ante las maravillosas curvas lanzadas por incomensurable Toledo. Kinke Toledo, demostró una vez más ser un pitcher; y, ¿Porqué no decirlo? Ser el mejor pitcher del actual campeonato Inter-Social.

Para cada jugador tuvo bolas especiales, precisando éstas de tal manera que materialmente se burló de sus adversarios. Bien, muy bien por el monumental y diminuto pitcher.

José Fernández, el gran Pepín, y su compañero A. Rodríguez, se encargaron de la música y entre los dos acumularon 6 hits; siendo uno de 4 esquinas dado por el primero, que mandó la bola por el center field, llevándose la cerca.

El Vassallo, se presentó en muy malas condiciones, dado a que algunos de sus jugadores estuvieron enfermos con la grippe hasta el pasado sábado; y como es natural y lógico, en esas condiciones no se puede jugar; pero la dirección no lo estimó así y ya el mal no tiene remedio.

Al bate se distinguieron: J. A. Fernández y F. Gay, que aunqué solo dió un hit, siempre le pegó francamente a la esferide. Los otros 2 hits permitidos por el gran Toledo lo dieron Colinó y Peña.

En el primer juego de la tarde como para justificar lo que hace muy pocos dias publicamos sobre lo difícil que era predecir quien se llevaría el campeonato, el Deportivo Marianao le ganó a la Cuban Telefone.

El joven pitcher zurdo Valladares, se anotó una hermosa victoria sobre los telefonistas y sus compañeros hicieron saltar al modesto y valioso pitcher Domínguez, distinguiéndose P. Echezabal y A. Mirabal, que fueron los que mejor batearon.

All round Reyes, dió dos de los cuatro hits de los telefonistas y al campo estuvo como siempre a gran altura.

Por la mañana el Dependientes, acabó con el San Carlos, club, al que su director debía practicar al campo con más frecuencia, pues es su punto débil.

El Dependientes, se anotó un fácil triunfo bajo la dirección del anciano Tomás Romañá, el que viene dispuesto a hacer todo lo humanamente posible por cargar con el trapo, pues estima como nosotros, que aún es tiempo.

Se distinguieron al bate: V. Pérez: A. del Sol y B. Becker y de los vencidos A. Cintas y J. Avila.

Véase a continuación los scores.

El Experto.

SAN CARLOS

	V.	C.	H.	O.	A.	E.
A. Cintas lf 3b	5	1	3	1	0	0
D. González ss	3	1	1	1	3	0
C. Santos rf	5	0	1	2	0	0
A. Cobas c	4	1	1	4	2	1
A. Nodarse cf	3	0	0	1	0	0
J. Avila 3 y 2b	3	0	2	2	5	3
M. Docal 1b	4	0	1	11	0	0
E. Sanz 2 y 3b .p	4	0	1	2	3	1
R. Peña p y lf	2	1	0	0	1	2
L. Diaz x	1	0	0	0	0	0
Totales	34	4	10	24	14	7

DEPENDIENTES

	V.	C.	H.	O.	A.	E.
F. Mata ss	5	1	1	1	2	1
J. Prieto rf	2	2	1	0	0	0
M. A. del Sol 3b	4	2	2	4	2	0
J. Vázquez lf	3	2	0	2	0	0
V. Pérez cf	4	3	2	3	0	0
J. M. Estevez c	4	1	1	5	2	1
H. Dubrocá 1b	4	1	1	7	0	0
A. Paituví 2b	4	1	1	2	3	0
B. Becker p	5	2	2	1	2	0
R. Coto rf	1	0	0	1	0	0
Totales	36	15	11	26	13	2

Anotación por entradas:

San Carlos . . . 001 030 000— 4
Dependientes . . 180 140 01x—15

SUMARIO:

Home runs: V. Pérez.
Two base hits: M. del Sol, A. Cintas, C. Santos, J. Avila, A. Cobas.
Bases robadas: J. M. Estevez, R. Peña, A. Nodarse, B. Becker, M. A. del Sol, F. Mata, A. Paituví.
Struck ouas: B. Becker, 5: R. Peña, 2: E. Sanz, 2.
Bases por bolas: B. Becker, 4; R. Peña, 5; E. Sanz, 3.
Dead balls: B. Becker a J.Avila. E. Sanz, a Paituví.
Passed balls: A. Cobas.
Wilds: E. Sanz.
Tiempo: 2 horas 11 minutos.
Umpires: R. Atán (Home), R. Chacón (Bases).
Anotador: Eugenio de Torres.
Observaciones: Hits a los pitchers, a R. Peña 6 hits en 3 inning y 19 veces al bate. X bateó en el 9o por D. González. Lo perdió: R. Peña.
J. Avila out por bola bateada.

MARIANAO.

	V.	C.	H.	O.	A.	E.
A. Alvarez lf y 3b	4	1	1	1	0	0
P. Echezabal rf	4	2	3	1	0	0
F. Banderas 1b	3	1	1	14	0	0
M. Rojas 3b	0	0	0	0	0	0
A. Mirabal c	4	0	2	1	0	2
A. Fiallo cf	4	1	1	2	0	0
F. González ss	4	0	0	2	2	1
R. Calderón 2b	5	1	1	4	7	0
J. Valladares p	2	1	0	0	3	0
J. Telleck lf	5	0	0	2	0	1
A. Fiallo lf	0	0	0	0	0	0
B. Barreras p	0	0	0	6	0	0
Totale s.	35	7	9	27	12	4

CUBAN TELEPHONE

	V.	C.	H.	O.	A.	E.
M. Flores lf	4	1	0	2	0	0
R. Uriza 2b	3	0	0	2	3	0
F. Espiñeira c	3	2	0	6	2	0
O. Reyes 1b	3	1	2	8	0	0
A. Febles rf	2	0	0	1	0	0
R. Pajares 3b	4	0	0	1	2	0
A. Palencia ss	4	0	0	3	3	3
L. Romero cf	2	0	0	3	0	0
M. Dominguez p	2	0	0	1	2	0
N. Picazo p	2	0	1	0	0	0
C. Lugo cf	2	0	1	0	0	0
Totales	31	4	4	27	12	3

Anotación por entradas:

Marianao . . . 002 012 020—7
Cuban Telephone 100 002 010—4

SUMARIO:

Home runs: F. Banderas; P. Echezabal O. Reyes.
Two base hits: P. Echezabal 2; A. Mirabal 2.
Sacrifice hits: F. Gonzâlez: O. Reyes.
Bases robadas: A. Palencia: M. Flores.
Double plays: R. Uriza a A. Palencia a O. Reyes: J. Valladares a R. Calderon a F. Banderas; F. Espiñeira a R. Uriza.
Struck outs: J. Valladares 0: M. Domínguez 1; N. Picazo 5; B. Barreras 1.
Bases por bolas: J. Valladares 3; M Domínguez 3; N. Picazo 5; B. Barreras 0.
Dead balls: J. Valladares a F. Espiñeira a A. Febles.
Passed balls: A. Mirabal.
Tiempo: 2 horas 4 minutos.
Umpires: R. Atán (Home), R. Chacón (Bases).
Anotador: Eugenio de Torres.
Observaciones: Hits a los pitchers a M. Domínguez 5 hits en 5.1|3 y 22 veces al bate, a J. Valladares 2 hits en 7 inning y 24 veces al bate. Lo ganó J. Valladares. Lo perdio: M. Domínguez.

V. B. y BARCENA

	V.	C.	H.	O.	A.	E.
J. Colinó ss	4	0	1	2	5	1
J. A. García cf	4	1	2	2	0	0
F. Gay lf	4	0	1	1	1	0
G. Quesada 1b	4	0	0	7	1	1
C. Martínez c	3	0	0	4	0	1
A. Rodríguez rf	2	0	0	1	0	0
R. Reyes 2b	4	0	0	2	2	1
H. Parrado 3b	1	0	0	2	0	0
E. Peña p	1	0	1	0	2	0
S. Carboneres p	1	0	0	1	1	0
J. Figueras rf	2	0	0	2	0	0
Totales	30	1	5	24	12	4

SEGUROS WHITNER

	V.	C.	H.	O.	A.	E.
J. Cuadra cf	4	0	0	4	0	1
R. Deyá lf	2	1	0	1	0	0
R. Ruiz 2b	1	3	0	3	1	1
J. Fernández c	4	2	3	8	2	0
D. Rodríguez 3b	4	1	1	1	4	0
A. Rodríguez rf	4	0	3	0	1	0
A. Blanco ss	4	0	1	1	4	1
J. Gabaldá 1b	4	0	0	8	0	0
H. Toledo p	4	0	0	0	2	0
F. Alonso lf	1	0	1	1	0	0
Totales	32	7	9	27	14	3

Anotación por entradas:

V. B. Bárcena. 000 100 000—1
Seguros Whitner 204 010 00x—7

SUMARIO:

Three base hits: J. Fernández.
Two base hits: J. A. García, J. Fernández, D. Rodríguez, A. Rodríguez.
Sacrifice hits: R. Ruiz, S. Carboneres.
Bases robadas: J. Colino, R. Ruiz, A. Blanco.
Doubl eplays: J. Colino a G. Quesada a R. Reyes, a S. Carboneres:
Struck outs: H. Toledo, 6; E. Peña, 1; S. Carboneres, 3.
Bases por bolas: H. Toledo, 3; E. Peña, 1: S. Carboneres, 0.
Dead balls: E. Peña a R. Deyá, S. Carboneres a R. Ruiz.
Tiempo: 2 horas 1 minutos.
Umpires: R. Atán (Home), R. Chacón (Bases).
Anotador: Eugenio de Torres.
Observaciones: Hits a los pitchers: a E. Peña, 3 hits en 2 inning y 10 veces al bate.
Lo perdió: E. Peña.

LIGA INTER-SOCIAL

La Liga Inter-Social prepara para el domingo los siguientes desafíos:

EN VIBORA PARK

Por la mañana, comenzando a las nueve y media, Teléfonos y Maristas. Y por la tarde, en el primer turno, San Carlos contra Seguros Whitner y después, Marianao contra Santos Suárez.

Vacarán: Vassallo y Dependientes.

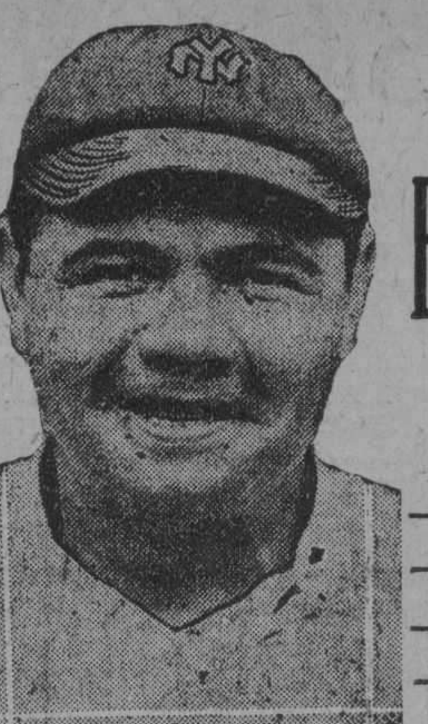

BABE RUTH DICE:

—Los Yankees no Están Jugando Suave
—Es uua Injusticia Decir Tal Cosa
—El Team Desea Ganar Siempre.
—Es Malo Criticar a los Novatos.

Acabo de leer un periódico de Filadelfia, en el que un conocido crítico de base ball de esa ciudad acusa a los Yankees de estar jugando suavemente, sin empeño alguno, y permitiendo que White Sox y Browns le ganen la mayoría de sus juegos.

Eso es una injusticia que se comete con los Yankees, y quisiera conocer personalmente a ese crítico para demostrarle que está en un error. Los Yankees no están dando "cordel" ni cosa que se le parezca. Han perdido muchos juegos últimamente, la mayoría de ellos con los Browns, Hhite Sox y Tigres, pero eso no quiere decir que estén jugando sin interés, para hacer más reñido el campeonato. Estimo muy mal al que piense que nuestro team esté jugando en combinación, y creo que el que dice tal cosa, solo trata de desacreditarnos y de restarle méritos al triunfo que nuestros contrarios han conquistado.

Según ese escritor, los Yankees están perdiendo seguido a fin de despertar el interés de los fanáticos y llevar más público al terreno. Eso es una tontería. A los players yankees les importa muy poco la asistencia de los fanáticos a sus juegos. Cobramos con regularidad, y no nos interesa lo más mínimo si asisten cuatro mil o quince mil espectadores a nuestros encuentros. Nosotros no jugamos por tantos por ciento, ni hemos recibido órdenes de nuestros directores de trabajar con suavidad.

Estamos luchando para ganar y ganaremos todos los juegos que sean necesarios. Sí podemos ganar 152 de los 154 juegos de la season, ganaremos esos 152. Si podemos ganar 120, los ganaremos de igual modo. Nada de dar chance a los contrarios. Nosotros no entendemos de eso. Y desde Miller Huggins hasta el carga bates del team, nuestro grito será siempre: Ganar todos los juegos que sean necesarios.

Ultimamente se ha dicho mucho que los Yankees son demasiado fuertes para el resto de la Liga. Esto puede ser o no verdad, pero a nosotros no nos interesa. Jugaremos a todo vapor, aun cuando tengamos cuarenta juegos de ventaja, y no pararemos hasta que por las matemáticas seamos los campeones de nuestra Liga. Nosotros sabemos que el base ball es un juego de muchas sorpresas, y no podemos conceder ese chance que mencionan críticos y fanáticos.

Yo quisiera que esos señores que están hablando del juego suave de los Yankees, se dieran un paseo por nuestro club house cuando perdemos un encuentro. Tengo la seguridad de que quedarían sorprendidos. Nuestros players discuten las probabilidades que perdemos en esos juegos y hablan con más calor que si estuviesen a medio juego del primer lugar.

Quiero aprovechar esta ocasión para decirle algo a los fanáticos:

Nunca piensen que los Yankees darán chance a sus contrarios para nivelar el estado de los clubs y despertar el interés del público. Si nuestro team hubiera podido, a estas horas tendría asegurado el campeonato. Tenemos interés en asistir a una nueva serie mundial y no pararemos hasta que hallamos conseguido nuestro objeto.

Otra cosa que me interesa hacer llegar a los fanáticos:

No critiquen tanto a los jugadores que empiezan. El chiflarle y gritarle a los veteranos cuando pifian, es aceptable. En parte nos merecemos esas "serenatas" por cometer errores después de tantos años de experiencia, pero gritarle a un muchacho que está cursando su primer año, es un crimen. Y muchas veces eso significa arruinar la carrera del recluta.

El novato más impresivo que he visto en los últimos años ha sido Jimmy Fox, del Filadelfia Atléticos, sin embargo, el otro día, en un juego entre Atléticos y Browns, Jimmy fué obsequiado con una rechifla monumental porque fué ponchado con tres en bases y dos outs. Eso no está bien. Jimmy es un player de mucho porvenir, y precisamente se necesita que todos le ayuden a abrirse paso en el base ball.

Estos mismos fanáticos fueron los que arruinaron la carrera de Wee Wee Wanninger, que estuvo con nosotros hace tres años, y la de Dickie Gillis, que figuró en el "pay roll" de los Senadores al iniciarse la campaña de 1928. Muchos fanáticos le han gritado también a Leo Durocher, y otros han pedido a gritos la cabeza de Al Shealy cuando éste se ha puesto wild en el box; sin embargo, Leo y Al son los dos reclutas más valiosos de nuestro team. En Chicago le gritan constantemente a Cissell, y el muchacho es uno de los mejores fildeadores que tenemos actualmente en la Liga.

Particularmente entiendo que la crítica es parte del base ball y creo que muchas veces es necesaria, pues dá vida a los juegos y hace que los players tomen más interés en el triunfo, pero entiendo que es una injusticia criticar constantemente a los reclutas. Ellos dan al juego todo lo que pueden y si no trabajan mejor es, sencillamente, porque sus conocimientos y experiencia, no les dan para más.

NACIONALES AMATEURS

La Liga Nacional de Amateurs nos anuncia para el próximo domingo, los siguientes encuentros de base ball.

EN EL STADIUM

En el Parque de los estudiantes se efectuará un doble header de mucho interés, tomando parte en el primer juego del mismo los líders de la Liga, los Blanqui-negros del Fortuna, que tendrán de contrarios a los Toletaris de la Policía. En este match hará su debut como lanzador de los Blanqui-negros, el joven lanzador Raimundo Alonso.

En el segundo turno jugarán los Tigres del Atlético de Cuba con los muchachos del Habana Yacht Club. Será un juego excelente en el que Chicho Hernández tratará de vencer al pequeño Beltrán.

EN MARQUESES FIELD

En el primer turno de la tarde, comenzando a las dos, se enfrentarán los Pulgarcitos del Ferroviario con el Club Deportivo de Cárdenas, y después, a segunda hora, los Marqueses del V. T. C. y los Caribes de la Universidad.

Entre Cazadores

Ya iniciada la era de excursiones en busca de las torcazas, los tiradores que ayer asistieron a las competencias del Club Cazadores del Cerro fueron aquellos que se consideran con chance a los valiosos premios de los finales de temporada, sin menoscabo de salir durante la semana hacia la adquisición de una envidiable percha.

Los triunfadores de ayer, pues, representan los nombres más salientes de cada uno de esos traps.

El próximo domingo se celebrará el Campeonato Nacional de Revólver.

Oportunamente daremos detalles.

Tiro de Revólver. — Premio: F. Lagueruela. Ganador: Antonio González.

Antonio González	453
Pepillo Coll	432
Claudio Grande	430
Oscar López	419
J. Ortega	411
J. González	410
Manuel García	408
C. Gounourd	401
A. Bellisia	400
F. Lagueruela	367
Dr. Quesada	340

Tiro de Pichón. — Premio: Faustino López. Ganador: Dr. Méndez Capote.

Dr. Méndez Capote	21 de 21
Dr. Oscar Ochotorena	20 de 21
Dr. M. Quesada	7 de 8
Francisco Naya	6 de 8

Tiro de Platillo. — Premio: Bachmann. Ganador: Raymond Rosse.

R. Rosse	49
José A. Ors	49
I. Santamaría	48
Coronel Quero	45
F. Naya	45
V. Bayon	44
E. Farias	42
J. Viñas	42
Heymann	39
Dr. Bordenave	38
Dr. Ochotorena	36
Dr. Quesada	35
F. Lagueruela	34

TIRO.

Un Gran Triunfo de Five Infantil

En la pasada noche del jueves se celebró en el Floor del Libertad el tan anunciado juego entre los fuertes fives Antiguos Alumnos del Colegio Infantil, y los Muchachos del Ferroviarior Senior, triunfando los boys del Infantil por la apretada anotación de 19 por 15.

En este juego desde un principio se vió que iba a ser muy reñido, pues los guards de ambos teams no permitían que los fowards contrarios se extendiesen sobre el aro, obligándolos a tirar de lejos,razón por la cual hubo poca anotación.

La pareja de forwads Arechaederra y Bizcay, hizo un gran juego, pues durante toda la noche tuvieron en constante jaque a los guards del Ferroviario, los que tuvieron que emplear todos sus recursos para evitar que los forwards antes dichos, hicieran mayor anotación. Arechaederra, como de costumbre, se distinguó disparando 3 goles, tirados de diferentes ángulos del floor, y Bizcay, con dos hermosas canastas, muy bien trabajadas, por Palazuela y Reguera, que hicieron bonitos pases.

El Ferroviario logró abrir la anotación al tirar Gutseent una canasta, pero fué contestado por Bizcay con otra, empatando el juego, un foul colado por Diaz puso el juego 3 por dos a favor de los Infantiles, los supieron mantener la ventaja hasta terminar el haff, pues al terminar éste se encontraba 9 por 8 a favor de los infantiles.

En el segundo tiempo los boys del Infantil pusieron el juego 17 por 13, bonitas canastas de Arechaederra, Bizcay y Palenzuela y al terminarse el juego el score estaba 19 por 15, a favor de los boys Infantiles.

Merece especial mención la buena labor realizada por Arechaederra, que disparó tres goles, Bizcay con dos, y Palenzuela y Reguera por su magnífica manera de gardear; por los vencidos Gutseent y Torras.

Para más detalles vea el score:

Antiguos Alumnos Infantiles

F. Diaz, R.	1	1	0
R. Vizcay, F.	2	1	2
J. Núñez, C.	1	0	0
P. Palazuela,	1	1	3
A. Reguera, G.	0	0	2
E. Arechaederra, F.	3	0	3
Totales	8	3	10

Ferroviario.

T. Torres, F.	2	0	1
J. Gutseent, F.	2	0	2
J. Pilao, C.	0	1	0
Killan, G.	0	1	0
R. Agra, G.	0	0	2
A. Bru, G.	1	0	1
R. Rubio, F.	1	1	0
A. César, F.	0	0	0
Totales	6	-	6

Primer Tiempo

Ferroviario 8
Infantil 9

Segundo tiempo

Ferroviario 7
Infantil 10

Totales . . . .

Ferroviario 15
A. Infantil 19

Referé: T. Diaz; Score: R. López; Time keper, Núñez.

SPORTFOLIO

Cuándo y dónde pelearon Paulino Uzcudun y Martín O'Grady? Cuántos rounds duró la pelea? Qué resultado tendría un bout entre Paulino y Sharkey?

Terminará Paul Waner entre los cinco primeros bateadores de la Liga Nacional? Es verdad que los Piratas tienen el mejor short stop de los Estados Unidos?

Cuál es el player que ha bateado mayor número de hits en un temporada? Quién es mejor Freddie Lindstrom o Charles Dressen?

Quién es más oportuno bateando Paul Waner o Harry Heilmann? Quién fildea más Hughey Critz o Stanley Harris?

A qué se atribuye usted las continuas derrotas de los Yankees? Cree Vd. que el Filadelfia tenga chance todavía?

En qué puesto pueden quedar los Piratas? Con quién celebró Heeney su última pelea?

Se ha celebrado algún desafio de base ball en las Grandes Ligas, en el cual los outfielders de los dos teams no hayan realizado un solo out?

Cuántas peleas ha perdido Gene Tunney? Cuáles fueron los jugadores que figuraron en el cambio de Benton y Taylor, celebrado entre Giants y Braves?

Qué caballo ganó el año pasado mayor cantidad de premios en las pistas americanas?

A su juicio cuál es la batería más efectiva de la Liga Nacional de Amateurs? Cree Vd. que el mejor club de la Liga Inter-social pueda jugar contra el mejor club de la Liga Nacional.

RESPUESTAS A LAS PREGUNTAS DE AYER

Los hermanos Ballesté, del Fortuna, son nacidos y criados en Cuba. El catcher Espiñeira, es también cubano.

Esa jugada depende de la apreciación del scorer. Si éste cree que el outfielder tuvo tiempo de aceptar el batazo, debe apuntarle error, en caso contrario, y ésta es la norma que se sigue generalmente, se apunta hit.

La Olimpiadas comenzaron el sábado por la tarde. Estando los tres en condiciones, Tunney sería superior a Firpo y a Carpentier.

El record del lanzamiento de la bola ha sido el que más tiempo ha durado en los libros de records. No recordamos el nombre de los players que integraron el team de basket ball del colegio Belen, en la season pasada.

Otilio Campuzano, acualmente coash de la Universidad de la Habana, ha sido el mejor basketbolista que hemos tenido en Cuba. Los críticos lo considerabán "el fenómeno del floor".

Los Estados Unidos deben ganar las Olimpiadas por ancho margen. Pepe, como Vd. habrá visto, quedó eliminado en las justas del domingo.

Alfredo Consuegra, del Vedado Tennis Club, es el mejor catcher de las filas aficionadas, pero Felipe Ballesté, del Fortuna, es el "runner up" y está avanzando a pasos agigantados.

Reulbach, pitcheand de los Cubs frente al Brooklyn, en 1908, pitcheó dos juegos seguidos, dando en ambos los nueve escones.

Abrahams, de Inglaterra, ganó la carrera de 100 metros en las pasadas Olimpiadas. Dazzy Vance tiene 35 años. Está pitcheando pelota profesional desde 1912.

Walter Hagen hizo alrededor de cien mil pesos en la temporada de golf del año pasado.

Cuando una bola bateada le da al umpire, el bateador es quieto en la inicial y los corredores no pueden avanzar.

FRANCISCO FERNANDEZ, Ciego de Avila:—A pesar de la lógica que usted expone, oue no deja de ser muy divertida, insisto en afirmar que Humberto Villa, del Náutico de Varadero, fué el mejor saltador de triple salto de los intercolegiales. Aunque su brinco no haya impuesto un nuevo record, tiene un estilo bastante perfecto y es el mejor del grupo.

LEA MAÑANA: SPORTFOLIO

El Sábado Habrá Baile en la Y. M. C. A.

El próximo sábado, día 4, se efectuará en los salones de la Y. M. C. A., la popular sociedad de la calle de Egido, un gran baile de pensión para el cual está haciendo grandes preparativos la comisión de fiestas de la sociedad.

Tocará la orquesta del Country Club y uno de los sextetos más populares de la Habana. La entrada al baile costará un peso, pudiendo adquirirse a cualquier hora en las oficinas de la sociedad.

Será un triunfo más para los entusiastas Triangulares.

LIGAS MENORES

El estado de los clubs en las Ligas menores de base ball es el siguiente:

Liga Internacional

	G.	P.	Ave
Toronto	56	43	.566
Rochester	52	43	.547
Reading	51	45	.531
Montreal	51	46	.526
Newark	51	49	.510
Baltimore	48	51	.485
Buffalo	44	50	.468
Jersey City	37	63	.370

Ass. Americana

	G.	P.	Ave
Indianapolis	60	41	.594
St. Paul	58	45	.563
Kan. City	56	44	.560
Minneapolis	56	48	.538
Milwaukee	51	51	.500
Toledo	48	54	.471
Louisville	41	59	.410
Columbus	37	65	.363

Liga del Pacífico

	G.	P.	Ave
Sacramento	18	6	.750
Hollywood	17	7	.708
San Francisco	13	11	.542
Oakland	13	11	.542
Missions	12	12	.500
Lon Angeles	10	14	.417
Portland	7	14	.292
Seatle	6	18	.250

Anuncios A G J.—I-5698.

M.E.C.D. 2016

SOCIEDADES ESPAÑOLAS

PREPARATIVOS DE UNA ROMERIA DEL CTRO. MONTAÑES

Tendrá efecto el día 26 del entrante mes de agosto

Van ya muy adelantados los trabajos de organización de una comida de despedida con que los elementos del "Centro Montañés" y amigos particulares quieren obsequiar al señor Gaspar Otero Gutierrez, vicepresidente de esta colectividad y persona de relieve y prestigio en la Colonia montañesa y en el alto comercio habanero.

Los señores Casimiro Herrería, Alejandro de la Campa y Anastasio Mauri, que componen la Comisión encargada de organizar este merecido homenaje al señor Otero, están dando los últimos toques a los detalles referentes a éste simpático acto que, no obstante al carácter de intimidad estricta que se le quiso rodear, promete resultar importantísimo, por el gran número de personas que ha de asistir a dicha comida.

A bastante más de un centener ha de ascender el número de los comensales, lo que no tiene nada de extraño, dadas las grandes simpatías con que en esta ciudad cuenta el señor Gaspar Otero.

Dicha comida se celebrará, como ya hemos dicho antes, en el restaurant "Ambos Mundos" la noche del próximo día cuatro, en vísperas de embarcar el señor Otero para España hacia donde marchará el día siete en el "Alfonso XIII".

FIESTAS EN PERSPECTIVA

Una importante reunión ha celebrado la Sección de Cultura y Bellas Artes de esta colectividad, bajo la presidencia del señor Pumarejo Cos, y con asistencia de gran número de vocales.

Entre los acuerdos que merecen la mayor atención por la importancia que tienen para la entidad.

Uno de ellos es el que se refiere a la organización de una excursión a la ciudad de Matanzas, el día 16 de septiembre, para celebrar la festividad de la Bien Aparecida, Patrona de la Montaña. Ha de ser esta una bonita excursión, en la que han de tomar parte la mayoría de los asociados del "Centro", que ese señalado día se trasladarán a la ciudad del Yumurí, componiendo una vistosa caravana de ómnibus engalanados.

Otro acuerdo importante es el de celebrar el próximo día 15 de agosto, en los salones sociales, una gran velada artístico-musical, para los asociados y asociados y sus familiares, en la que tomarán parte renombrados artistas, entre ellos las hermanas Amparito Medina y Celia Medina-Celi, que con tantos éxitos están actuando en la Habana.

Otro interesantes acuerdos fueron tomados en esta reunión, de los que nos ocuparemos otro día.

LA ACIDEZ DEL ESTOMAGO ES PELIGROSA

Las personas que sufren indigestiós o descomposición del estómago DEBEN CORTAR ESTE AVISO

"El mal del estómago, la dispepsia, la indigestión, la acidez, el flato, la fermentación de los alimentos, etc., se deben casi siempre a acidez crónica del estómago", ha dicho un médico prominente.

En el estómago se produce con alarmante rapidez ácido clorhídico abrasante. Este ácido irrita e inflama el delicado tejido del estómago y con frecuencia causa gastritis y peligrosas úlceras en el estómago. No se tome pepsina ni digestivos artificiales para combatir la acidez del estómago, pues sólo se logra un alivio pasadero del dolor al hacer pasar a los intestinos los alimentos agrios y fermentados.

En lugar de buscar ese alivio temporal, neutralícense los ácios del estómago después de las comidas con Magnesia Bisurada para atemperar y normalizar el estómago ácido. Absorbe el dañino exceso, y permite que el estómago no funcione bien en pocos minutos. La Magnesia Bisurada puede obtenerse en cualquier botica bien surtida, ya sea en polvo o en pastillas. Es segura, eficaz, agradable al paladar y no es un laxante y cuesta muy poco.

EL ALTRUISMO Y LA CARIDAD DE LOS DE CEDEIRA

Se ponen de manifiesto con ocasión de lo ocurrido al marino Izarra

El vapor Goizeco Izarra, perteneciente a la flota pesquera de la matrícula de Cedeira, naufragó con toda la tripulación compuesta de 15 hombres jóvenes, dejando en la mayor orfandad a sus queridos familiares, entre los cuales se encuentran 36 tiernos niños.

La benemérita sociedad "Hijos del Ayuntamiento de Cedeira", de esta capital, dando una prueba más de sus beneficios y altruistas propósitos, patrocinó una suscripción en auxilio de las familias atribuladas y huérfanas, procurando mitigar su desamparo y desconsuelo, obteniedo esta recolecta los más satisfactorios resultados.

Los señores comisionedos, al efecnombrados para recaudar esta donación, recabaron hasta 15 de julio, la suma de $334.06 en moneda americana, los cuales son los siguientes: Evaristo Ramos Villarnovo, Faustino Pegueiras Barro, José Antonio Alonso, Juan Freire Rey, Salvador Aneiros, Vicente Piñón Crego, Manuel Pérez Hevia, Manuel Pérez Sanjurjo, Enrique García Rey, José Aneiros Cascal, José Couto Lorenzo, Manuel Rodríguez López, Sgundo Rodríguez Alonso, y Feliciano Muiño Fraguela.

Tanto los mencionados comisionados, que actuaron con nobleza y entusiasmo, como la sociedad "Hijos del Ayuntamiento de Cedeira", testimonian por medio de las presentes líneas, su profundo agradecimiento a todos los donantes que son asociados y a todas aquellas personas que aún no siendo asociadas, están animadas de sentimientos humanitarios, por la loable acogida y por los óbolos ofrendados, que servirán para atenuar los sinsabores de las afligidas familias, cuyas víctimas guardarán imperecedero recuerdo de gratitud, hacia estos generosos donantes, cuya detallada relación se insertará en el periódico "Nueva Cedeira".

Sentido Fallecimiento

En la Sierra del Guadarrama, cercano a Madrid, falleció el domingo 29 de Julio el profesor español don Nemesio Lópes Caro después de prolongada enfermedad.

El ilustre profesor que en el curso de su vida inventó más de noventa especialidades farmacéuticas, entre las cuales se halla la muy conocida en Cuba Agua de Colonia para las canas del profesor N. López Caro, baja a la tumba relativamente joven, pues mucho se podía esperar de su ciencia y tenacidad en lograr nuevos éxitos para el progreso humano.

Conmovidos por la triste noticia de su muerte, enviamos a sus familiares, en especial a su señora viuda doña María e hijas y hermano político don Mariano, nuestra expresión de condolencia y sentido pésame.

Lo hacemos también extensivo a nuestros buenos amigos los estimados comerciantes establecidos desde hace años en la Habana, señores Pineda y Pardo, representantes y apoderados de dicho profesor, a quienes sabemos les ha producido un hondo pesar la sensible pérdida de tan ilustre amigo.

Descanse en paz el sabio e ilustrado profesor, cuyo recuerdo quedará permanente entre todos los que tuvieron la dicha de tratarlo y conocerlo.

Dos Choques

Un choque.—Frente al cabaret Tokio, chocó el auto que conducía Miguel Santiago Mena, vecino de José de San Martín 111 con el también auto 32635 que guiaba Juan Díaz González, vecino de San Miguel 238, sufriendo este ultimo vehículo averías de alguna consideración.

Un choque.—En Zenea y Oquendo, chocó el omnibus 40507, que guiaba Manuel Usaga Garrido con el carro 17304 que conducía Eladio Martín Ruiz vecino de Buenos Aires 8, sufriendo el primer vehículo averías de poca importancia.

LA INAUGURACION DEL SANATORIO ASTUR DE TAMPA

Designada la comisión que representará al centro en el acto

Es grande el entusiasmo que existe por concurrir a esta pintoresca excursión, que ha de constituír, a juzgar por los augurios que de ella tenemos, un formidable éxito.

La Comisión oficial del Centro Asturiano, que ha de asistir a la inauguración del Sanatorio, erigido en la Ciudad de Tampa, irá integrada por el Presidente Social, señor José Simón Corral; el Vice Presidente Segundo, señor Aurelio Peón; el Tesorero, señor Manuel Junco; el Secretario General, señor Enrique Cima, y por la Junta General, los señores Luis R. Rodríguez y José Ramón Viña no pudiendo precisar las personas que a mas de las consignadas, figuran en ella, por no tener una contestación definitiva de su asistencia a este acto, pero desde luego estas listas es incompleta.

Por cuenta propipa, y sumándose a dicha Comisión, se están inscribiendo muchos asociados, acompañandoles a algunos de ellos, sus esposas, no pudiendo por ahora dar una relación de los mismos, pero prometiéndole hacer en ocasión oportuna.

Los atractivos que ofrece la excursión a Tampa son múltiples, y se espera, que se unan a los que ya se han inscripto, muchos de los que están indecisos, pues no encontrarán ocasión más oportuna para visitar la bella Ciudad del Estado de la Florida.

ENFERMOS.

Se encuentran enfermos en la Quinta "Covadonga", el socio fundador número cinco, señor Quirino García, y el Secretario de la Sección de Instrucción Doctor Mario G. Calella.

Ambos son visitadisimos por numerosos amigos, pues se han hecho acreedores, por su actuación social, de grandes simpatías.

Hacemos votos por la mejoría de ambos enfermos.

DOS TRIUNFOS DE LA QUINTA "LA BENEFICA"

Sentida carta al presidente del Centro Gallego

Continúan llegando a manos del popular Presidente, señor Jesús María Bouza, cartas que le cursan los asociados gratos a los admirables servicios que se les prestan en el Sanatorio "La Benéfica".

Habana 17 de Julio de 1928.

Señor Don Jesús María Bouza.

Presidente del M. I. Centro Gallego.

Ciudad.

Muy señor mío:

"Gratitud es nobleza" y he aquí señor Presidente mi determinación al dirigirle estas modestas líneas en pago de un servicio hecho por una de las figuras más prestigiosas que cuenta el Cuerpo Facultativo de nuestra casa de salud La Benéfica.

Queda usted autorizado por la presente para hacer uso de esta carta en la mejor forma que crea conveniente, y por el momento me reitero de usted atentamente,

F. Vázquez.

DOCTOR DON FELIPE MARTINEZ FERRER

Dos veces he sido socio de mi amada y queridísima casa de salud La Benéfica ostento hoy el número 26.118, llevo más de 25 años que mi nombre aparece en las filas de esa poderosa Institución, hoy viejo, cansado de luchar por la vida con un Hogar Cubano, con seres queridísimos para quienes aún hoy necesitaba usar el sentido de la vista, la desgracia quiso en mi camino obstruir la labor de 40 años de lucha, desesperado ya, la providencia quiso que encontrara en mi camino a este gran hombre de ciencia que responde por el doctor Felipe Martínez Ferrer, orgullo hoy de todos los socios de la casa de salud La Benéfica hombre verdaderamente científico, amante de la profesión, dispuesto siempre al servicio de los que por cualquier circunstancia de la vida necesitan sus auxilios. La profesión médica honrosa en lo más alto de la palabra, es en sí, el auxilio mayor que la humanidad puede recibir y heme aquí, doctor Martínez Ferrer que no sé con que pagarle lo que usted ha hecho por mí. No hay en el mundo caudal para cubrir a usted este servicio que acaba de hacer con la maestría, la inteligencia y la claridad con que acostumbra atender a todos sus pacientes cualidades que en honor a la verdad le caracterizan.

Una catarata desde hacía muchísimo tiempo, con obstrucción del conducto lagrimal hacía imperfecta mi vista, al extremo que yo pensaba quedarme ciego. Pensaba en mis hijos, pensaba en mi modesta industria del giro, confección de Calzado, en fin era tanta la obsesión que en mí mismo me había contraido esta enfermedad que decidí poner al cuidado de usted y ya hoy veo el triunfo de usted y veo también.

No quiero terminar la presente doctor Martínez Ferrer sin felicitar al ilustre señor Alvarez Director hoy de ese Cuerpo Facultativo que puede sentirse orgulloso de contar con colaboradores tan eficaces ni tampoco sin hacer llegar mi gratitud al señor Soto, para quien le guardaré siempre gratos recuerdos por tantísimas atenciones de él recibidas así como también hacia el señor Pedreira digno Administrador de esa Casa de Salud.

S. C., calle Habana número 79 y medio.

MOVIMIENTO DE ENFERMOS HABIDO AYER HASTA LAS CUATRO DE LA TARDE, EN LAS QUINTAS DE SALUD

LA PURISIMA CONCEPCION DE LA ASOCIACION DE DEPENDIENTES

Ingresaron:— Evaristo Socorro Socorro; Narciso Herrero López Baños, Joaquín Franquiz Valdes; Victor M. Gorodo Lorenzo; Antonio Gómez García; Manuel Suárez Monarraz; Salomón Goldman; Marcos Fernández Pérez; Jacob Gerber; Manuel Manso Rivas; Constantino González Suñeriz; Torcuato Berara Olavarrieta; Raul Garriga Iser; Juan de Dios Gutiérrez Martínez; Ismael Núñez Bordon; Amable Pérez Zamariello; Arturo Martí Cajigal; Enrique Walker, David Valdes Beker, Bernardo Ibarquez Portillo Ramón Puñal Piedra; Gayetano Valdés Domínguez; Teresa Yañez Ampudia Segundo Vena Llerandi, Antonio Larrinaga Barrenechea, José Manuel Saez Trápaga; Manuel Jesús Morán Moran; Mario Alvarez Martínez; Anibal Varela Pérez; Agustin Rios Rios; Salvador Díaz Rodríguez; Manuel García Cordero; José Guerdon Johnson; Salvador Guardia Tejado; Pedro Abal Martínez; Roberto Díaz Gutiérrez; Victor Pechero Pérez; Bernard Cruz Benitez; Jorge Brito Rodríguez José María Ramos Duque; Armando Andrade Martín; Saturnino Sanz Sanz.

Salieron de alta.— Arturo Fernández Cuenca; José Guerdon Jhonson Manuel Priegues Quintero; Pablo Rocas Ramos; José Martínez Martínez; Amadeo Camp Verche; Fernando Ojeda Ramos; Ramón Villarello Armas; Evaristo Colino Fernández; Avelino Vega Vega; Waldo Gutiérrez Ortiz; Angel Menchaca Urticochea; Manuel Cadahia Salgueiro; Amado Lebascos Rodríguez; José Antonio Vega Ramos; Carmelo Ferrer Martínez; Juan Tomás Vega Díaz; Evelio la Paz Cervera; José Blanco Bolado; Jesús Vardelle Martínez; Joaquín Cusío Llanos; Rufino Melero López; Alberto Fonfría Fernández; Juan Vega Guillén; Jesús Alcorta Arreytimandia; Vicente Alfonso Pérez; Guillermo González Valdés; Jacinto Zorrilla Trevilla; Miguel Yugo Lima; Juan Ayus Torregrosa; René Morales Vinagre; Salvador Levy Franco; Daniel José Fernández Iglesias; José Prito Rios; Juan Antonio Alsina Gil; José Jimenez Serpa; Francisco Nozal Gandarilla; Antonio Rivera Vega; Manuel Reinoso Val.

Falleció.— Francisco Masmet.

LA BENEFICA DEL MUY ILUSTRE CENTRO GALLEGO

Ingresaron:— Jesús Barreiro Veiga; Baldomero Carrodeguas Rodríguez; Cándido Fernández Fernández, Hermógenes Trabajo Blanco; Constantino Díaz Fernández; Francisco Vázquez Suegas; Perfecto Suárez González; Antonio García García; Francisco Cabrero Cebrero; Emilio García Martínez; Venancio Moure Alvarez; Juan José Ripoll; Ricardo Martínez Lago; Jesús Conde González; José Espino Rey; José Alvarez Coral; Benigno Vizcaino Lemus; Ramón Cerviño; Recamain; Emiliano Rodríguez Losada, José Valiño Iglesias; Albino Vilas Villaverde; Avelino Fernández Abeleita; José Geada Rego; Celso Rodríguez Quintela; Antonio Penabab Ondina; Juan López Vázquez; Francisco Lorenzo Vazquez Manuel García Barreiros; José Vicente Cortizas Cortizas.

Salieron de alta.— José Neo Castro; Jesús Díaz Felpeto; Rafael Hombre Espechet; Antonio María Carballés Permuy, Alejandro Novoa Iglesias; Manuel Vaquero Marquez; María Josefa Marrozas; LRamón Santiago Martínez; Manuel Pernas Goas, Avelino Capeans Suárez; Generoso Franco Vázquez; Ramón Docal Fernández; Cesar Figueroa Lalin; José Antonio Méndez Díaz; José Acebo Rey; Francisco Tallon Garbia; Abraham González Vázquez; Antonio Otero; Franco, Ramón Vidal Pallarés; José Sandomil Gesto; Marcelino Allo Gil; Lorenzo Bermudez López; Ricardo Bellon Freire; Ramón Suárez Ovidio; Domingo Rodríguez Gómez; José Gómez Hermida; Dario Gómez Otero; Antonio Dorrego Inclán; Emilio Galera Delgado; Andrés Domínguez Franco; Emilio Montero Fernández; Leonardo Marcos Marcos; Pedro Lamas Camaño Manuel González Andriajar Cándido Prieto Vilela; Francisco Villar Cid; Miguel García Blanco; José Rodríguez González; Andrés Sánchez Sánchez, Modesto Bello Martínez; José Ramón Castro Ulla; Edelmiro Blanco Vázquez; David López Balbo; a Bautista López Fernández; Manuel Abeijon Teuriño.

Falleció: Benigno Verdeal Castro.

COVADONGA DEL CENTRO ASTURIANO

Altas. Señores:— Francisco Suárez Fernández; Francisco González García; Eduardo Vivanco Pasaron; José Hoyo Castillo; Eduardo Riveri Lima; Salvador González Martínez; Jovino González Alvarez; José Fernández Díaz; Froilan Maya Díaz; Aurelio Fernández García; Lorenzo Oharriz; Antonio Dorta Hidalgo; Elias Levis Levis; Julio Santirso Fernández; Saturnino Sobera Peña; Ricardo Dávila Horta; Laureano Díaz Fernández; Alberto Quiros Huergo: Claudio Fenández Díaz; Emilio Iglesias Cueto; Ramón Legaspi Suárez; José Ant. Piney; Ignacio Marrero; Sebastian Kokil; Manuel González Ambas; José Campos Tuero; José García Rodríguez; Leandro Rodríguez Suárez; Clemente Rey Parrondo; Emilio Prieto Allende; Serafín González Méndez; Ramón Pérez Fanego; Luciano Laiza Rodríguez; José Ma. Fernández del Valle; Manuel García Fernández; José García García; Severino Fresno Vallin; Julio Fernández López; Salvador Enrique Raimal; Serafin Rua Bolaño Antonio Escaroeter; Bautista González Blanco; Maximino Diez Valle; Manuel Fernández Menes; Ovidio Riestra; Ramón Suárez Sierra; Ramiro Rodríguez Peña; Felipe Cuyar Prieto: Manuel López Rodríguez; Fernando Fernández Alavrez; Felipe Priede González; Ramón Escartin Castillo; Manuel Pérez Pérez; Simón Medina Díaz; Manuel Fernández López; Abelardo Fernández Jardón; Juan Coto Fernández; José Longedo Méndez; Wenceslao Alvarez García; Belarmino Rodríguez Menéndez José Ant. Fernández García; Laureano Fernández Quirós; Raquel Allende; Santortin; Horacio León González; Guillermo Haces Lomo; Isidro López López; Pedro González Rodríguez.

Ingresos. Señores:— Humberto Rodríguez; José García Gutiérrez; Juan Alonso Méndez; Jesús Villamil; Marlin; Ramón Soto Llano; Francisco Gorrin Jiménez; Juan Iglesias Alvarez; Mariano Fernández Rivero; Ceferino Suárez Otero; Benito López Cuervo; Alberto Martínez Sánchez; Manuel Llano Sánchez; Manuel Llanio Alvarez; Angel Santos Molina Raul Cortero Lizama; José Ma. Rodríguez; José Mel López Méndez; José Ramón Fernández Blanco; Fernando Prieto Mon; Manuel González García Luis Uvaide Sabo; Miguel Blanco Martínez; Aurelino Lorenzo Fernández; Domingo Duque Rodríguez; Manuel Obesa López; Jaime Canal Carbonell; José Riesgo García; José Dousoñ Fernández; Ricardo Rodriguez Sanda; Juan Madiedp Lavandero; Rogelio Fernández Sánchez Manuel Anton Fernández; Rogelio Fernández Sánchez; José Lorenzo Taño; Luis Borra Rubio; José Fernández Pérez; Gil Fernández Rodríguez; Matías Martínez; Jesús Mesa Queipo; Arturo Suárez Lorenzo; Adolfo González Fernández; Ramón Martínez Martínez.

NUESTRA SRA. DE LA CANDELARIA DE LA ASOCIACION CANARIA.

Ingresaron:— José Ramón Rodríguez; José Jorge Gil; Juan Rosendo Rodríguez Ismael González; Prudencio Aguiar; Félix Pérez; Ciro González.

Salieron de alta.— Fernando González; Luis Rodríguez; Ramón Cuadrado; Antonio Armas Odon González: Arturo Jiménez; Antonio Coceras: Ernesto Rodríguez; José Torres, José Martínez Pérez; Antonio Camacho Simón; Juan Ramos Perea; Miguel Santana; Domingo López.

SANATORIO DEL CENTRO CASTELLANO

Ingresaron:— José Gago; Isidoro Gómez Sabino Valdivielso; Miguel Pérez; Jesusa García Manuel Alfonso.

Altas.— — hubo.

LA BALEAR DEL CENTRO BALEAR

Ingresaron:— Concepción Fernández Galdo; Carmen López Martínez; María Vázquez Llovet; Emilia Rodríguez; Fuentes; Prudencio Pérez Fernández; María Prida Cotiño; Aurora Cendin González

Salieron de alta.— Eugenio Alemany Alemany, Bartolomé Goyas Enseñat; Vicente Barbarroja Miguel; Francisca Hernández González; Blanca Dominguez Torres; Filomena Fielles Vázquez; Segunda Valdes Méndez; Justina Pérez Delgado; Beatríz González Hernández y María Cunilla.

CONCEPCION ARENAL DE HIJAS DE GALICIA

Ingresaron:— Francisca Santa Eugenia; Ana López; Generosa Díaz; Manuela Blanco; Carmen Llanas; Manuela López; María Fernández; Julia Santao; Laura Fernández; Pilar Conde; Cándida Vázquez; Manuela Caraza; Amparo Castaño.

Salieron de alta.— Menor Raul López, Sara Monge; María Julia Pardo; Domingo López; Josefa Carzom Trinidad González; Luz Divina Prieto; Manuela González; Talma Matham; Marcelina Cid Manuel Arias, Francisca Dioz.

UNA JUNTA EN LA SOCIEDAD RAFAEL M. DE LABRA AYER

A ella concurrió la mayor parte de los asociados. Los acuerdos

Celebró Junta general ordinaría y de Elecciones, habiendo concurrido a la misma numerosos asociados, presidiendo el señor Manuel Otero, asistido del Secretario señor Manuel Salgado. Después de leidos los informes de la Directiva, y de Tesorería, a los que la junta impartió su mas unánime aprobación entusiasmados por la acertada labor realizada, por la Junta Directiva, en tan corto periodo de tiempo, puesto que esta ha sido designada en junta de reorganización celebrada el día 13 de Mayo del corriente año, habiendo logrado en este tiempo iniciar la Biblioteca social, en la que cuentan ya con varias obras de distintos autores, y elevar el número de asociados a 180, cifra bastante alta teniendo en cuenta, que la Sección a quien le está encomendada esta labor no ha sido constituida.

Después de tratados todos los asuntos que figuraban en la Orden del Día se procedió a la aclamación de la siguiente Junta Directiva.

Presidente, señor Ceferino Neira, Vice: Sr. Manuel Otero, Secretario Sr. Manuel Salgado, Vice: Sr. José Raño, Tesorero: Sr. Pedro Lorigades, Vice: Sr. Braulio Muiña, Vocales Sr. Salvador Méndez, Sr. Angel Senra, Sr. Antonio Puente, Sr. Plácido Lugris, Sr. Luis Reynante, Sr. Julio M. Naseiro, Sr. Venancio López, Sr. Simón Ortiz, Sr. Mariano Roibas, Sr. Aniceto Parga, Sr. Jesús Lista Blanco y Sr. Modesto Manteiga.

Vocales Suplentes: Sr. Joaquín Pérez, Sr. Narciso Penadomenech, Sr. Joaquín Pedreira, Sr. Miguel Segura, Sr. Angel Vázquez, Sr. Pedro Caro.

Proximamente, se convocará para la junta de toma de posesión, y seguidamente, se procederá a la constitución de las distintas Secciones.

También se constituirá muy en breve, la Sección Femenina, para la cual se están recibiendo numerosas adhesiones en la Secretaría social.

A todos nuestra enhorabuena.

MAS SOBRE LA EXCURSION DE CONC. ARENAL

Se proveerá de un distintivo a los concurrentes

Con gran entusiasmo ultiman todos los preparativos de organización los jóvenes de la Sección de Propaganda.

Por asistir a esta fiesta campestre existe un gran entusiasmo entre todas las familias arenalesas.

Para este festival el profesor Tomás Corman ha confeccionado un programa, en el cual figuran los bailables más en boga, por ello es de considerar que con esta fiesta la orquesta Corman conquistará un nuevo triunfo.

En el reparto Alturas de Bella Vista pasarán la mañana los excursionistas, en donde habrá de llevarse a cabo el programa matutino, en el juegos.

En los salones de la Asociación de Propietarios, Vecinos e Industriales de Calabazar se habrá de practicar el programa bailable, este es el salón más amplio y fresco de la localidad.

Para asistir a esta excursión, será requisito indispensable solicitar el distintivo correspondiente en la Secretaría de la Sociedad, los que únicamente se expenderán el jueves viernes y sábado de 9 a 10 y media de la noche.

Lujosos trenes especiales y elegantes omnibus se han contratado para el traslado de los excursionistas.

Entre los excursionistas se habrá de sortear distintos regalos de gran valer también serán obsequiados con ricas cremas que ha donado el Presidente de Honor de la Sociedad señor Francisco Pego Pita.

HIJOS DE GOIRIZ

En su local social celebraron junta general los socios de esta sociedad. Se aprobó el acta anterior; se conoció del balance de Tesorería, que arroja un saldo a favor de la sociedad de tres mil setecientos pesos con dieciocho centavos; se conoció de toda la correspondencia recibida. Y en asuntos generales el Secretario y el Tesorero leyeron unas cuartillas a modo de conferencia exaltando el entusiasmo de los socios; cuartillas que fueron aplaudidas y enviadas al Archivo de la sociedad.

NUEVOS INGRESOS EN LAS FILAS DE ESPAÑA INTEGRAL

Reunión del Comité de Damas. Oración de la presidenta

Han ingresado en las filas de "España Integral", las siguientes personas, cuyos nombres son como sigue:

Sr. Eulogio García, Santos Salguero, Salvador Cabrera, Augusto Mañon Rivadulla, señora Julia Horta, señorita María Bellota, señorita Elena Lomas, señorita Esperanza Lomas, señorita Zoila Castrillón, señorita Nora Menéndez, señorita Angelina Fernández.

Total por todos anotaros ayer 11, a quienes saludamos por su ingreso en la patriótica Asociación.

EL COMITE DE DAMAS

Celebraron una reunión en los salones de "España Integral" la Presidenta del Comité de Damas señorita Asunción Arias Hospido, la Secretaria del Comité señorita Maruja Castro, el Presidente General señor Canoura y el Secretario General señor Francisco Vega Núñez.

Fueron ya los pasos preliminares para las futuras propagandas y la acción conjunta que dentro de breves días se le dará impulso.

Aprovechamos esta oportunidad para publicar las cuartillas que en el día de la toma de posesión leyó la entusiasta presidenta.

Dicen así las cuartillas.

Señor Presidente, señores de la Directiva, distinguidas compañeras, señores:

Antes que nada os pido perdón para mis labios si torpes no pueden dar salida a la emoción que siento en estos momentos.

Quiero daros las gracias por el alto honor de haber sido designada Presidenta del Comité de Damas, orgullo para mí, por haber sido acordada por tan gentil Directiva vanguardia de España Integral.

Siento señores que os hayais fijado en mi humilde persona para dirigir a este selecto grupo de damitas, donde las hay con más capacidad y méritos que yo para desempeñar tan arduo trabajo, pero creo que teniendo la cooperación de tan bello conjunto saldremos bien librados en esta batalla por el Ideal: y no dudo que si todas las damas que pertenecen a España Integral, responden a la fina invitación que nos habéis hecho de tomar parte en la labor de hacer grande a nuestra querida Sociedad y aportar todo el entusiasmo de que ellas son capaces, puede esperarse tendréis un gran factor que os ayude con fervor decidido y que se hará sentir en todo aquello que creamos deber nuestro.

En el campo hermoso que nos representa nuestro reglamento donde se cultivan tan bellas flores cuyo perfume moral invade nuestras almas de mujer cristiana, hay un hermoso programa que debemos desarrollar.

Sí, propaguemos nuestra doctrina, auxiliemos al desvalido, difundamos cultura, guiemos a los que marchan por senderos torcidos, en fin, eduquemos a la mujer, que realizando esto hablemos hecho grande a España Integral. Termino, pues, dando las más sinceras gracias a todos y a cada uno de ustedes(en particular en nombre del Comité de Damas por el alto honor que nos habéis concedido y rogándole a Dios nos ayude en el desempeño de nuestro cometido.

Del Círculo Salense

Bajo la presidencia del señor Faustino Lana y actuando de Secretario el señor Benigno Rodríguez, celebraron los bien queridos salenses su entusiasta Junta general.

Fué aprobada el acta de la anterior; el estado económico arrojó las siguientes cantidades: $230,88 dedicados a fondos disponibles, $4,605,17 destinados a fondos de reserva que pronto serán distribuidos entre las diferentes escuelas que se proyectan para el Concejo.

La Junta terminó con muy bellas palabras del señor Lana. Pronto se citará a los socios a una Junta general en la que habrán de resolverse algunos problemas en la fraternidad de todos los salenses.

VARIAS NOTICIAS DE INTERES PARA LOS CANARIOS

La Sección de Intereses de la Asociación celebró sesión

SENTIDO FALLECIMIENTO

El domingo último dejó de existir en esta Capital, en su residencia del Vedado, la distinguida y estimada señora Tomasa Alberto Viuda de Elgarresta q. e. d.

El acto de su sepelio, que tuvo efecto en la tarde de ayer, fué evidente demostración de las simpatías y aprecio de que en vida disfrutara la desaparecida.

Por la Asociación Canaria concurrió una Comisión en representación de la misma.

Al hacer llegar por este medio a todos sus familiares la expresión de nuestra condolencia mas sentida, lo hacemos especialmente a D. Andrés Nóbregas Mayorquín, ex-presidente general de la Asociación Canaria y familiar muy allegado de la extinta.

ENFERMO.

Recluido en la casa de salud "Nuestra Señora de la Candelaria" se encuentra desde hace algunos dias el señor José León Bethencourt, vicepresidente de la Sección de Fomento Económico de la Asociación Canaria.

El señor León se encuentra en el pabellón "Alejandro Bienes", bajo tratamiento que le ha impuesto el doctor Genaro Mazpule.

Por su restablecimiento formulamos nuestros votos.

LA SECCION DE INTERESES.

Anoche, en sesión extraordinaria, se reunió, bajo la presidencia del doctor Leocadio Cabrera Suárez, la Sección de Intereses Morales y Materiales de la Asociación Canaria, que aprobó varias adjudicaciones de pedidos para el consumo de la casa de salud "Nuestra Señora de la Candelaria".

OTRA REUNION.

La celebró, también anoche, el Comité Ejecutivo, presidido por D. Domingo León.

En esa junta, de carácter ordinario fueron tratados y resueltos distintos asuntos de índole administrativa.

EN HABANA PARK.

El jueves próximo, en horas de la tarde, tendrá efecto en los terrenos de Habana Park una importante reunión, a la que concurrirán todas las damas que figuran como Presidentas de Kioskos del Festival de la Candelaria, cuya celebración está anunciada en dicho lugar para el día 8 del próximo mes de septiembre.

Esa reunión revestirá especial importancia no solamente por lo distinguida que será la concurrencia, sino también porque habrá de procederse a la selección de los lugares que cada uno de los kioskos ocupará.

Del resultado de la misma nos ocuparemos oportunamente.

ACTOS PARA HOY

NATURALES DEL CONCEJO DE BOAL. — Junta general, en el Centro Asturino, a las 9 p. m.

COLONIA LEONESA DE CUBA. — Junta general, a las 9 p. m.

AYTMO. DE ABADIN. — Junta general en el Centro Gallego, a las 8 p. m.

NATURALES DE SANTA MARTA DE ORTIGUEIRA.— Junta general de elecciones, en Cristo número 4, bajos, a las 9 y 30 p. m.

EL VALLE DE ORO. — Sección de Propaganda, en el local social, a las 8 p. m.

HIJOS DE CABRANES. — Junta general, en el Centro Asturiano, a las 9 p. m.

CENTRO ASTURIANO. — Continuación de la junta general, a las 8 y 30 p. m.

Anúnciese en el Diario de la Marina

Dicte Usted Mismo su Anuncio Por Teléfono

Lector: Si desea vender, alquilar o comprar algún inmueble u objeto, o solicitar trabajo, o si necesita empleados para su negocio o sirvientes para su casa, no se mueva, que el calor es sofocante. Llame a cualquiera de los teléfonos:

A-3333 -- A-1014

DICTE USTED MISMO SU ANUNCIO O PIDA USTED UN MENSAJERO.

I. VILLARREAL

TALLER DE REPARACIONES, NIQUELADO Y CILINDROS DE GOMA. — REPARAMOS TODA CLASE DE MAQUINAS DE ESCRIBIR Y DE SUMAR.

Máquinas de escribir y de sumar, nuevas y reconstruidas de las mejores marcas.

Efectos de escritorio en general, sellos de goma.

TELEFONO A-5529.

HABANA, 122 y 124.

HABANA.

FOLLETIN 300

Vendida... en la Flor de su Juventud!

MARCEL PRIOLLET

NOVELA

VERSION DE FERNANDO BARANGO-SOLIS

TOMO II

De venta en las librerías "La Moderna Poesía", Pí y Margall 135 y "Cervantes", Avenida de Italia Núm. 62. Telfs. A-0545 y A-4953.

(Continúa)

hundido en un sillón, la mirada perdida en las tinieblas que él mismo había voluntariamente producido apagando la electricidad.

Aquel tiempo de quietismo lo consagró a evadirse de la hora presente, a fin de remontarse mejor al insondable tiempo.

Y de pronto, sin que se atreviera todavía a abandonarse a la alegría del resultado apetecido, comprendió que había partido para las misteriosas regiones del pasado.

En medio de la turbamulta imprecisa de sus pensamientos, y en los caos donde estos se mezclaban y confundían como innumerables ruinas de un edificio, surgió una luz, después una imagen...

El hombre vió a otro hombre, un hombre que era él mismo.

Se vió pues, en una época que no podía determinar, extendido sobre un catre, en una mala casucha toda agrietada, en la cual el viento—un helado frío de invierno—soplaba con un silbido lúgubre.

Sufría, sufría horriblemente de la cabeza...

Llevaba la mano al sitio donde sentía el dolor, allí, a un costado, un poco más abajo de la sien.

Sus dedos tocan la tela enrojecida, de que se han servido para su curación.

¿Herido? ¡Está herido! ... ¿Por quién?... ¿Por qué? ¿En qué circunstancias?...

No se acuerda de nada...

Pero alguno cosa se ha movido cerca de él... Mira... Una mujer, una horrible criatura, encarnación viviente de la miseria y del vicio, está allí, escrutándole...

Pregunta. La miserable mujer contesta. ¿Qué es lo que dice? No lo sabe... no puede saberlo... Y he aquí que todo se borra ante la pantalla que forman delante de sus ojos sus párpados cerrados.

Es a costa de un nuevo esfuerzo que el desgraciado consigue reconstituir, una segunda vez, una escena de lo que fué sin duda su pasado.

Un resplandor que luce en la obscuridad de su memoria desfalleciente. El cuadro se precisa.

Esta vez, la decoración ha cambiado. El hombre misterioso que el falso Periola es para él mismo, se ve por un camino interminable. Alrededor de él triunfa el milagro de un paisaje de primavera sobre la noche que cae lentamente.

Avanza... Su cabeza la hace un poco de daño; sim embargo, el dolor es soportable. ¡Pero qué vacío en su espíritu!... Avanza...

En la otra noche—la de su cerebro —se insinúa una preocupación. Esta se hace imperiosa...

—¿Partir? ¿Yo debo partir?—murmuran los labios del hombre.

La vía férrea, que encuentra, le atrae, le fascina...

Sigue los raíles hasta una estación. Espera. Nadie para atención en él, en aquella estación desierta...

Un poco más tarde—¿cómo ha sucedido aquello?—está instalado en un compartimento. El tren avanza... y después... después...

Por segunda vez, el infortunado se impone a sí mismo un verdadero suplicio viendo desvanecerse la visión del pasado.

Acababa de realizar un esfuerzo inmenso.

El sudor resbalaba por su frente. Todo su cuerpo estaba agitado por temblores convulsivos. Una ronca respiración subía de su pecho.

—¡Todavía! ¡Todavía!—decía entre hipos con los brazos extendidos, como si quisiera sujetar la inconstante quimera.

Heroico y temerario, pues en aquel juego podía fallarle para siempre el frágil resorte que mueve la vida, el enfermo tendió de nuevo el vuelo hacia las regiones desconocidas, que, por dos veces, acababa de visitar.

Su esfuerzo recibió aún su recompensa.

Se vió—él, siempre él— acompañado de dos gendarmes.

¿Gendarmes? Por qué?

Aquellos hombres le conducían con gestos mesurados y palabras más bien dulces, a una gran casa, cuyas puertas se abrieron delante de ellos.

¿Una prisión? ¡No!... Era más bien un hospital, pues había allí hombres y mujeres vestidos con largas blusas blancas.

Allí, una voz decía:

—No se puede dejar este desgraciado errar por los caminos. Si le hace falta, le daremos un nombre.

¿Le daremos un nombre? Palabra terrible... ¿Un nombre? ¿No poseía, pues, él ninguno? ¡Ah, sí, pues él era Alfonso Periola, el banquero madrileño!...

Un sordo gemido se oyó en la noche. El hombre, que intentaba en sí mismo la trágica experiencia, acababa de sentir en su cerebro un choque tan doloroso, que no pudo contener una queja.

Al mismo tiempo, el huésped de la Villa de las Flores permanecía inerte, privado de movimiento y de ideas.

Después la vida volvió a manifestarse en él. Tuvo la calma suficiente para poder rememorar los tres cuadros que acababa de arrancar a la nada.

La casa rústica y miserable...

El camino, la vía férrea...

Los gendarmes, la casa de los locos...

Suspiró luego profundamente y balbuceó:

—Mi vida es una larga cadena hecha de eslabones soldados los unos a los otros.

"Tres de estos eslabones he podido conocerlos...

"Pero ¿y los otros?... ¿y los otros? ¿Quién será capaz de ayudarme a descifrarlos, a colocarlos en su sitio, a fin de que se reconstituya la cadena?...

Estas palabras habían resonado lúgubremente, como un clamor angustioso.

Felizmente, el cielo que ha colocado el remedio al lado del mal y la esperanza cerca del desengaño, hizo surgir en el espíritu agotado del pobre hombre este reconfortante pensamiento:

—Muy pronto.. tal vez mañana... Estrella, mi hija, estará aquí... ¡Ella me lo dirá todo!

Una hora más tarde, sucumbiendo a la fatiga y habiendo vencido toda nerviosidad, el hombre sin memoria pudo dormirse, mecido dulcemente por la imagen de una preciosa muchachita, una criatura que continuaba viendo tan rubia como morena era la joven española...

LXXVII
MAQUIAVELO EN ENAGUAS

¿Qué había sucedido, durante este tiempo, a aquella que era objeto de frecuentes conversaciones, a la que el médico del hospital de Roquevaire había nombrado repetidísimas veces, a la que, en fin, habiendo salido hacia Francia a fin de reunirse con su padre herido... había visto interrumpido su viaje, habiéndose convertido en la huésped del castillo de Saint-Elme?

Estrella Periola—es de ella que queremos hablar—fué presa de un legítimo asombre cuando se despertó en otra habitación de la en que se había dormido.

Mas como se sintiera los miembros y el cerebro torpes, decidió esperar a haber recobrado completamente sus facultades para darse bien cuenta de lo que la sucedía.

La lucidez que ella deseaba, vino muy lentamente, pues los efectos de la droga, debida al genio inventivo y maléfico de Governi, se prolongaban más allá del tiempo previsto.

Al fin Estrella tuvo la certeza de que después de haberse dormido en una habitación tapizada de azul y muy elegantemente amueblada, se encontraba ahora en una estancia desnuda, poco digna realmente de su condición de rica heredera.

Vanamente buscó una explicación de lo que había sucedido durante su sueño.

Siendo inútiles sus tentativas por descifrar el misterio, Estrella se levantó del lecho donde estaba extendida, completamente vestida, y corrió a la ventana.

Al llegar a ella, tuvo un nuevo motivo de asombro.

Por la altura del sol, juzgó que era alrededor de medio día.

¿Por qué no la habían despertado? Ella había manifestado claramente su deseo de partir para Roquevaire aquella misma mañana, en el tren de que la amable condesa de Montouvrard la había hablado.

¿Y José? ¿Por qué la dejaba abandonada durante tanto tiempo?

Ella sabía, sin embargo, los deseos que tenía su prometido de ir al lado del desgraciado Periola.

Estrella no pudo encontrar ninguna respuesta a todas aquellas preguntas.

Se esforzaba, no obstante, para ahuyentar la inquietud que se apoderaba de ella.

—El conde y la condesa de Montouvrard— murmuró—sabrán darme la clave de este enigma.

La joven extranjera hizo una rápida toaleta, reparó prontamente el desorden de sus cabellos, tuvo un gesto de coquetería para arreglar armónicamente los pliegues de sus vestidos, y se dirigió hacia la puerta.

Pero ésta resistió a su empuje. Esta vez, Estrella tuvo realmente miedo.

No podía comprender, porqué era la prisionera de aquella desmantelada habitación.

De un salto fué de nuevo a la ventana, intentando abrirla. Pero la española tuvo otra sorpresa. Un grueso candado, sujetaba fuertemente las puertas de aquélla.

Al hacer aquel descubrimiento, Estrella perdió un poco la cabeza.

Puede fácilmente imaginarse los pensamientos que asaltarían a una joven como aquella, reducida al rango de cautiva en una casa desconocida.

Alocada, la hija del banquero se arrojó contra las paredes, golpeándose con sus pequeños pero robustos puños.

Sintió como temblaban los tabiques a su empuje. Tuvo la impresión de que un espacio reducido la sepa-

M.E.C.D. 2016

Radio y Electricidad

A CARGO DE ALBERTO GIRO

RADIO CLUB DE CUBA

Los rumores publicados en nuestra página del domingo anterior, acerca de la inauguración del "Radio Club de Cuba", en un amplio local, amueblado con todo confort, y teniendo al mismo tiempo su planta trasmisora, han sido muy comentados por todos los "amateurs", y especialmente en las habituales tertulias que se forman a diario, a la hora de almuerzo, en las casas de radio, especialmente en la Casa Ramírez.

Y por lo visto todo se va convirtiendo en realidad; esos rumores, que parecen un sueño anhelado, van tomando aspecto real, y muy pronto tendremos el "Radio Club de Cuba", debidamente instalado.

Lo que más ha sorprendido a los radiofans es el hecho de que todavía no se han puesto al cobro los recibos del primer mes.

Y sin embargo, repetimos, el Radio Club de Cuba será, muy en breve, una realidad en lo que respecta a su local e instalación.

Con ello quedará demostrado lo que puede hacer su presidente, el Comandante Casimiro Gumá, persona intachable, caballero distinguidísimo que labora con extraordinario entusiasmo por el mayor crecimiento del Radio Club de Cuba.

Un grupo de miembros del "Radio Club de Cuba" ha acordado reunirse todos los miércoles, a la una de la tarde, en el restaurant "Geyers", con objeto de cambiar impresiones.

Este acuerdo ha causado grata impresión entre todas las personas de la Directiva, y por lo visto, semanalmente, se verificarán estos almuerzos al estilo rotario.

Rauol Karman, el inteligente director de la estación 2-R-K de la Casa Delaporte, piensa sorprendernos a fines de la presente semana, inaugurando sus trasmisiones en onda corta.

Sin duda, es una gran noticia.

Otra noticia interesante.

José M. Espín, representante de la Aero Coil, piensa instalar en breve una planta trasmisora de onda corta, en su residencia de Buen Retiro.

Magnífico proyecto que esperamos será realidad muy pronto.

La Hora de Noticias del DIARIO DE LA MARINA.—Por medio de su estación trasmisora 2-A-Z, ha tenido magnífica acogida entre los radioyentes, a tal extremo que son incontables las cartas que hemos recibido, y las constantes llamadas telefónicas felicitándonos por este nuevo servicio.

Diariamente, de diez y media a once y media, trasmitiremos las últimas noticias recibidas, alternando con música selecta.

Esta noche, trasmitiremos, entre noticias, las siguientes selecciones, facilitadas por la Casa Vda. de Humara y Lastra:

Marcha Turca, Rachmaninoff.
Arroyuelo, Rachmaninoff.
Silvia, Bailete, Intermezzo y Vals, O. S. de S. F.
Silvia, Bailete, Pizzicati, Orquesta S. de S. Francisco.
Tristan e Isolda, Liebestod, P. I.
Tristan e Isolda, Liebestod, P. 2.
Trío en G, Mayor, Haydn, Partes 1 y 2.
The Valkyrie, Fire Music, P. 1.
The Valkyrie, Fire Music, P. 2.
Finlandia.
1812 Overtura.

Las noticias serán ofrecidas alternando con estas selecciones.

El próximo jueves, a las diez y media de la noche, pronunciará una interesante conferencia sobre el tema: "Dilettanti y Maestros", el conocido tenor y crítico de arte, señor Emilio Medrano.

TRASMISIONES PARA HOY

2-L-P trasmitirá su "hora de almuerzo", de 11-1|2 a 12-1|2.

2-R-K trasmitirá de 9 a 11 de la noche un selecto programa.

2-W-X trasmitirá de 5-1|2 a 7 noticias y música popular.

2-A-R trasmitirá de 9 a 11 concierto sinfónico.

2-M-C trasmitirá de 6 a 8 concierto sinfónico.

2-O-H trasmitirá de 8 a 11 concierto sinfónico.

Rogamos nos disculpen las omisiones. Así también estimaremos a todos los dueños de estaciones trasmisoras, nos remitan sus programas con anticipación a fin de publicarlos en su oportunidad.

SALIO PARA CAMAGUEY, DESPUES DE PASAR UNOS DIAS EN LA HABANA, EL COMANDANTE SR. ZAYAS BAZAN

Regresaron de Varadero el Secretario de Guerra y Marina y el Presidente del Tribunal Supremo.—Salió para Cárdenas el cónsul general de Dinamarca en esta capital, Sr. Hintzer

Ayer tarde en el tren que sale de la Termiial a la una y veinticinco, regresó a Camagüey, el Comandante Rogerio Zayas Bazán ex-Secretario de Gobernación acompañado del Alcalde de aquella ciudad doctor Domingo de Para y del Representante a la Cámara doctor Manuel Tomé Varona.

En la Terminal fué despedido por familiares, correligionarios y amigos, entre los que anotamos a su hija señora Bebé Zayas de Rodríguez y su esposo señor "Pedrito" Rodríguez, la representación Congresional Camagüeyana integrada por el Senador Modesto Maidique, y los Representantes Abelardo Mola, doctor Victoriano Rodríguez Barahona, Aguilar y Julio C. Castillo, el Alcalde de Ciego de Avila señor José María Cabrera, el Alcalde de Jatibonico señor Andrés Velozo, el Alcalde de San José de las Lajas señor Francisco Mestre, el Alcalde de Morón señor Leopoldo Pérez, el señor Manuel Arango Moya segundo Jefe de la Policía Secreta, el Alcalde de Florida señor Angel Eguzquiza, los doctores, José Argüelles, Agustín Romero y Francisco Hernández y los señores Rafael Lugioyo, Coroliano Garcini, Eduardo Gil Agüero, Juan Prohías Figueredo, José Barroso y Vicente Piñán y Nicolás Patitucci.

TREN A CAMAGUEY

Salieron ayer por este tren a: Santa Clara, Humberto Sánchez. A Camagüey, la hermana religiosa Sor Francisca del Verbo Encarnado. A Sagua Pedro, Alonso, José Olagorta. A Matanzas, José A. Gronlier, Segundo Jefe de la Policía del Gobierno Provincial, José Llano, el doctor Daniel Milanés y su hijo. A Cárdenas el doctor Alberto Codiñach, Manuel Fernández, Luis Sánchez.

TREN EXPRESO LIMITADO

Llegaron ayer por este tren de: Santiago de Cuba, Antonio Serrano y su esposa, Luis Angel Mestre y su señora Carmen Mascaró e hijo, Favio de la Torre, la señora Camila Guara de Bover. De Holguín Benjamín Torres Fuentes De Sancti Spíritus, Antonio Pérez. De Majagua la señorita Rosita Medina. De Cárdenas Miguel Arango, Claudio Mendizabal, Luis Sánchez y Antonio del Busto. De Matanzas, Rafael Alvarez. De Fomento el oficial Supernumerario, José R. Ros. De Santa Clara, Higinio García, Rafael Fresneda y Rafael Masvidal.

Políticos: Salieron a Pinar del Río el Representante a la Cámara César Madrid; el doctor Antonio María Ferro Consejero de aquella provincia y el doctor José Simón y el Representante Salvador Díaz Valdés.

TRENES DE CIENFUEGOS Y CAIBARIEN

Llegaron ayer por estos trenes de: Sagua la Grande el doctor Rufino M. Moreno, especialista de Garganta, Nariz y Oídos de la Asociación Canaria, Luis Cruz Mau. De Cárdenas nuestro compañero señor David Aizcorbe, Gerardo Yera, el doctor Pedro P. Palma, José León redactor del "Excelsior", de Cienfuegos, el doctor Enrique Castellanos, Eduardo Gafa, Raul Hernández, Octavio Valdés, el doctor Arturo Bengochea, Raul Sánchez Fausto A. Gamboa y su hijo Fausto, Héctor Someruelos, Eloy Sardiñas, Lino Mayolino, José María Valdés, el doctor Angel Casademonte y familia, y la señorita "Nena" Estrada. De Caibarién Juan Rueda, Jesús Dieguez, Antonio Campomanes. De Ranchuelo, la señora María de Cárdenas, Diego Sánchez. De Samajuaní, Gregorio Trielez. De Matanzas el Teniente del E. N. J. Sosa. De Ranchuelo también el señor Diego Trinidad. De Vegas Luis Sánchez Reyes. De P. Betancourt, Rafael Gómez. De Matanzas, la doctora señorita Georgina Isalgue.

EL INSPECTOR DE CARCELES Y PRESIDIO

Llegó ayer por la mañana procedente de Cienfuegos el señor José Leonard, Inspector de Cárceles y Presidio de la República.

LA SRA. RITELA PEREZ DE FERNANDEZ

Para Pina (Camagüey), salió ayer por la mañana la señora Ritela Pérez de Fernández, esposa del señor Ricardo Fernández vice-Presidente de la Cuban Cane Sugar Co., acompañada de su hijita Nena y de su sobrina Zoraida.

EL JUEZ DE ENCRUCIJADA

Regresó ayer por la mañana a Encrucijada el doctor Leonardo Anaya, Juez Municipal y Correccional de aquella localidad.

EL SENADOR VERA VERDURA

A Matanzas salió ayer por la mañana el Senador por aquella Provincia doctor Manuel Vera Verdura, que regresó por la tarde a esta capital.

EL ALCALDE DE MAXIMO GOMEZ

Regresó ayer por la mañana a Máximo Gómez, el doctor Elías Olivella, Alcalde Municipal de aquel lugar.

EL SECRETARIO DE GUERRA Y MARINA

Ayer tarde regresó a Varadero el Secretario de Guerra y Marina General Carlos Rojas acompañado de su ayudante el teniente de la Marina Nacional señor Plazaola.

EL JEFE DE LA POLICIA NACIONAL

Procedente de Matanzas, regresó ayer por la mañana el teniente Coronel Perdomo, Jefe de aquel Distrito Militar y Jefe de la Policía Nacional en Comisión.

EL ALCALDE DE MATANZAS

Procedente de Matanzas llegó ayer el Alcalde de aquella ciudad señor Benigno González, que por la tarde regresó a su término.

DEMENTES

Procedente de Santa Clara fueron traídos ayer para su ingreso en el Hospital de Dementes de Mazorra y en una clínica particular, los enajenados Juan Luis Ortogosa y Rosa Medina, el primero conducido por el Vigilante número 28 de la policía municipal y la segunda por el señor Ramón Arencibia.

EL CONSUL DE DINAMARCA EN LA HABANA

Salió ayer para Cárdenas con el fin de seguir viaje a Varadero el señor Carlos Hintzer, Cónsul General de Dinamarca en esta capital, regresando por la tarde.

EL MAGISTRADO VANDAMA

El Magistrado de esta Audiencia doctor Gabriel Vandama, regresó ayer tarde de San Miguel de los Baños.

TREN A SANTIAGO DE CUBA

Salieron ayer tarde a: Colón, el doctor Oscar Hernández. A Rancho Veloz, el doctor Elías Alivella, Alcalde de Háximo Gómez, acompañado de sus familiares. A Aguada de Pasajeros Roberto Becerra. A Santiago de Cuba, el teniente Juan Estevez, el doctor Enrique Rodríguez y familia. A Bayamo el Ingeniero Antonio Carbache. A Jaruco José Cruz. A Cárdenas, Francisco Comar y su hijo Fernando, Pedro Areni. A Santa Clara, Manuel Pelayo, y Luis Sotres. A Ciego de Avila, Baldomero Ramos y familia. A Santa Marta, Antonio Abreu. Al Perico las señoritas Graziella e Irna Guerra. A Quemados de Güines el Representante Julio Fundora.

EL PRESIDENTE DEL TRIBUNAL SUPREMO

Ayer regresó de su pequeña temporada en Varadero, el doctor Juan Gutiérrez Quirós, Presidente del Tribunal Supremo.

TREN DE CAIBARIEN

Llegaron ayer tarde por este tren del Central Progreso su propietario Pedro Arenal y el señor Gregorio Obregón. A Cárdenas, Manuel Legania, el comerciante de sombreros en esta plaza José Junquera y familia. De Varadero el doctor Angel Cronley, el señor Gabriel Antonio de la Torre y familia, Perfecto Muñiz, el Representante a la Cámara Pepón Alberni y familia, la señora de Martínez y familiares, Rufino Olivera y familia. De Manguito, la señorita Zoila Bernal. Del Perico la señorita Emilia Barreto, el Representante Aquilino Lombard. De San Miguel de los Baños, Félix Fernández de Castro, David M. Madero y familia, Isidro López y familia y Francisco Valdés y familia.

MANUEL POU

Ha reanudado sus labores después de haber disfrutado de las vacaciones de verano que conceden los Ferrocarriles Unidos a sus empleados, el servicial Auxiliar del Jefe de Despachadores de dichos Ferrocarriles señor Manuel Pou.

COLEGIO DE CORREDORES Y NOTARIOS COMERCIALES DE LA HABANA

COTIZACION OFICIAL DEL DIA 30 DE JULIO

S/E. Unidos cable	3/32 Pr.
S/E. Unidos vista	1/16 Pr.
Londres cable	4.86 3/8
Londres vista	4.86
Londres 60 d/v	—
Paris cable	3.92 1/2
Paris vista	3.91 3/4
Bruselas vista	13.93
España cable	16.47
España cable	16.47
España vista	16.46
Italia vista	5.24
Zurich vista	19.27
Hong-Kong vista	50.22
Amsterdam vista	40.20
Copenhague vista	—
Christiania vista	—
Estocolmo vista	—
Mantreal vista	—
Berlin vista	—

Notarios de turno:

Para cambios: Carlos René Bennet García.

Para intervenir en la cotización oficial de la Bolsa de la Habana: José Eugenio Moré y Pedro A. Molino.

Vto. Bno.: Antonio Arocha, Síndico-Presidente. — Eugenio E. Caragol, Secretario-Contador.

MERCADO DE FLETES

COTIZACIONES

Costa Norte:		
A New York	11	12
A Filadelfia	11	12
A Galveston	11	12
A New Orleans	10	11
A Halifax	—	—
A St. John	—	—
A Savannah	—	—
A Boston	13	14
Costa Sur:		
A Filadelfia	13	14
A New York	13	14
A New Orleans	12	13
A Halifax	—	—
A St. John	—	—
A Boston	15	16
A Galveston	13	14

Estas cotizaciones son exclusivamente sobre azúcar.

GISELITA JAPON

Tan monísima niña hija de los jóvenes esposos Estela Roque y Carlos Manuel Japón, cumple en el día de hoy el segundo aniversario de su nacimiento.

"Chiquitica" como le llaman cariñosamente sus padres, tendrá en su día todos los halagos de sus familiares que adoran a la dicha de ese hogar.

Giselita obsequiará a sus numerosos amiguitos con una piñata.

Felicidades.

De la Exposición de Sevilla

LO QUE SE DICE DE CUBA EN EL EXTRANJERO

El periódico "A B C", de Madrid, publica lo siguiente sobre la entrega del terreno para el Pabellón de Cuba:

"La entrega oficial de terrenos para el pabellón de Cuba, en la Exposición Iberoamericana, verificada a las siete y media de la tarde del 10 de Junio último, ha revestido gran solemnidad.

En el estrado presidencial, colocado ante un gran tapiz el escudo de España, doselado con las banderas cubana y española, tomaron asiento el cardenal Ulundain, embajador de Cuba, señor García Kohly; alcalde de Sevilla, las autoridades civiles y la militar, delegado del gobierno cubano en todo lo referente a la construcción del pabellón, coronel señor Quiñones, y Cónsul de Cuba en Sevilla. Asistió, además, numerosa concurrencia, compuesta de concejales, vocales del Comité de la Exposición, altos funcionarios del mismo, personalidades de la colonia cubana y numerosas damas.

Leída el acta de entrega de los terrenos, el comisario de la Exposición señor Cruz Conde, pronunció un elocuente discurso exaltando los vivos sentimientos de cordialidad hispano americana.

Contestó el Embajador de Cuba, dedicando párrafos inspiradísimos a la inmortal España, cuyo ingenio descubrió el nuevo Continente y lo alumbró con la luz civilizadora. En nombre del Gobierno cubano, expresó su gratitud al Presidente del Consejo por las delicadas atenciones que ha tenido con el Gobierno de Cuba. Terminados los discursos, la Banda Municipal interpretó la Marcha Real y el Himno de Cuba, que fueron escuchados en pié.

El Embajador de Cuba y el comisario regio de la Exposición firmaron el acta, extendida en un artístico pergamino, sirviéndose un lunch. El señor García Kohly, pronunció su conferencia en el Salón Llorens, ante un público distinguido, y bellas damas realzando el brillante aspecto de la sala. El ilustre conferenciante leyó un notable trabajo, perfecto acabado estudio de las poetisas y de los grandes poetas creadores de la literatura cubana."

UN CABLE DE CAMPA A LOS REPRESENTANTES DE CUBA EN EL EXTRANJERO

El sábado a las ocho de la noche el señor Subsecretario de Estado dirigió el siguiente cablegrama circular a los representantes diplomáticos de Cuba en el extranjero:

"En Asamblea solemnísima fué proclamado hoy Presidente Machado candidato de los tres Partidos nacionales para el próximo período constitucional. Comuníquelo Cónsules. — Campa."

OTROS CABLEGRAMAS

El señor Luis Rodríguez Embil, Cónsul de Cuba en Hamburgo, ha remitido el siguiente despacho cablegráfico:

"Ex-Cónsul jubilado señor Samuel Meyer Stern falleció anoche esta ciudad. — Embil."

El señor José Agustín Ariosa, Delegado de Cuba a la Exposición de Long Beach, California remite el siguiente cablegrama:

"Cordial recibimiento a mi llegada hoy por autoridades locales, representantes Marina, Ejército, exposición Prensa, Cónsul. Saluda mi conducto ese gobierno. — Ariosa."

NO SE AUSENTARA DE LA HABANA EL DOCTOR CESPEDES

Se propone permanecer aquí, donde lo reclaman urgentes asuntos

Hablando con el Secretario de O. Públicas, nos manifestó que se proponía permanecer en esta capital, toda la quincena próxima, toda vez que importantes trabajos que se están ejecutando activamente, como son los del Palacio del Congreso, las obras del puerto y la iniciación de las obras del Paseo del Prado, requieren su personal e inmediata atención.

También nos dijo el doctor Céspedes que por ese motivo y por encontrarse además indispuesta su esposa, había tenido que declinar la amable invitación que le hiciera el honorable señor Presidente de la República, para acompañarlo a las regatas de Varadero.

Las obras del Capitolio, en el ala correspondiente al Senado, están muy adelanatdas, habiéndose quitado casi por completo el andamiaje, estando casi terminadas las obras de la cubierta. Se activan ahora las correspondientes a la cubierta del otro extremo en que se instalará la Cámara de Representantes, y los preliminares de la gran cúpula central, cuyos materiales en gran cantidad se hallan elaborados en espera de su colocación.

LAS OBRAS DEL CENTRO ESCOLAR DE LA VILLA DE COLON SE LLEVAN A CABO CON LA MAYOR ACTIVIDAD

El ingeniero jefe del Negociado de Construcciones Civiles y Militares, ha rendido un informe al Secretario del Ramo, dándole cuenta del estado de las obras del centro escolar Luz Caballero, que se está construyendo en la villa de Colón, a las que por recomendación del doctor Céspedes se les ha impreso gran actividad. En un tiempo relativamente corto, se ha ejecutado un cincuenta por ciento del volumen de éstas. Consta dicho centro de los siguientes departamentos: 18 aulas destinadas a las clases, vestíbulos, salón para la Junta de Educación, sala para maestros y maestras, sala de la dirección, escuela de Kindergarten, biblioteca y los servicios correspondientes. En el patio central, cuyas dimensiones son enormes se construirá un hermoso campo de sport.

Consigna también dicho informe que los vecinos de Colón, sienten verdadero júbilo, por la construcción de tan hermoso edificio y por la actividad con que se llevan a cabo las obras.

LA ELECTRIFICACION DE LA PLANTA DE BOMBAS DE PALATINO

Ha rendido un brillante informe la comisión designada para estudiar todo lo relacionado con la electrificación de la planta de Palatino. Acompaña al informe el correspondiente proyecto que dicha comisión somete a la aprobación del doctor Céspedes, proyecto presentado por la Compañía Cubana de Electricidad. Con las mejoras que el Secretario de Obras Públicas se propone realizar en dicha estación de bombas, se rendirá un servicio mucho más eficiente, pues aún funcionan las antiguas bombas de vapor, que fueron objeto de grandes reparaciones hace algún tiempo, las que serán suplantadas al cambiar el actual sistema, y adoptar la electricidad para todo el servicio.

EL PUENTE "CULEBRA"

Se ha recibido un informe de la terminación de las obras de reparación del pavimento del puente "Culebra" en la carretera de Güines a Catalina, faltando sólo terminar las obras de pintura de la estructura metálica.

CONSTRUCCION DE UN PUENTE

Habiéndose dispuesto la sustitución del puente Cautillo, en la Carretera Central, división de la Provincia de Oriente, se está procediendo a la redacción del proyecto y presupuesto ordenado por el doctor Céspedes, para el aprovechamiento de este puente, que tiene 120 pies de luz, para instalarlo sobre el río Matamoros.

LA TRASLACION DEL PUENTE "SAN CRISTOBAL"

Los contratistas de las obras de la Carretera Central en la Provincia de Pinar del Río, han dado cuenta de haber quedado trasladado el puente San Cristóbal, para dar lugar a la construcción del nuevo puente que se va a construir para la mencionada carretera.

EL REPRESENTANTE RAMIREZ TIENE UN PROYECTO DE TRIBUNALES DE MENORES

Antier estuvo en la Secretaría de Gobernación el representante Sr. Juan Ramírez, para tratar con aquel departamento acerca de los lineamientos que han de darse a los Tribunales de Menores, acerca de cuya idea tiene un proyecto presentado en la Cámara desde hace tiempo, que a su juicio llena las necesidades que se persiguen de amparo y protección a la niñez desvalida y la juventud delincuente.

SE SUICIDO ARROJANDOSE AL PASO DE UN TREN

El alcalde de Pinar del Río notificó por telégrafo a la Secretaría de Gobernación que el vecino de esa localidad Jorge Molina, se había suicidado, arrojándose al paso del tren en marcha que arrastraba la locomotora número 24. Dicho infeliz sujeto quedó completamente destrozado.

Sociedades Cubanas

LA MATINEE DEL CLUB HABANERO.—Como hubimos de pronosticar, el éxito mejor coronó los esfuerzos de los clubmans que comanda el buen amigo Pedro Bello Rubio.

La matinée que en los salones del Foment Catalá celebraron el domingo último, perdurará en el recuerdo de cuantas personas asistieron a tan hermosa fiesta.

Desde temprano esa legión de adorables damitas que son asiduas concurrentes a los actos que celebran los del Club Habanero, y que con su donaire y hermosa le dan colorido a sus fiestas, invadía los salones del Foment Catalá.

Los Wizzards, la orquesta que tantos lauros ha conquistado, llenó su cometido, a pesar de que "no todos eran wizzards".

Reapareció el Sexteto Novatos, compuesto de estudiantes, el que maravilló a la concurrencia por su afinación y gusto con que ejecutó los sones. José Miguel Losa, su insustituible "primo", hizo alarde de su buen gusto.

La relación de las damitas que asistieron a la fiesta, me es imposible darla, ya que no la tengo completa.

Mi felicitación a la directiva de la que son paladines Fausto Barés y Pedro Bello Rubio.

☼

SOCIEDAD A. B. C.—Siguen a toda marcha los preparativos para la magna fiesta conmemorativa del 15 aniversario de la prestigiosa sociedad A. B. C., que tendrá lugar el día 12 del mes de agosto, domingo.

Esta fiesta se compondrá de un grandioso banquete y una extraordinaria excursión.

Ya hoy diremos por fin el lugar a donde se llevará la misma a cabo: será en el barco pirata de la playa de Cojímar, donde con tanta esplendidez celebraron hace pocos días una fiesta estos mismos muchachos abecedarios.

Las invitaciones familiares empezarán a circular esta semana, y recomendamos a las familias asiduas al A. B. C. que se apresuren a solicitar la suya, pues es tanta la demanda que es de temerse que se agoten todas mucho antes de la fiesta. Cualquier informe puede solicitarse por el teléfono M 6109, o personalmente en la Secretaría abecedaria San Rafael 84, donde cualquiera persona será atendida con la amabilidad característica en los abecedarios.

Esta fiesta será de socios, lo cual es una garantía.

Prometemos seguir muy de cerca la marcha de esta extraordinaria fiesta, y tan pronto tengamos alguna nota la daremos a conocer en seguida nuestros lectores, pues esta es una fiesta que ha despertado un interés enorme desde que hizo su aparicin la primera nota.

No podía ser de otra manera, tratándose de los abecedarios a quienes todos conocen y admiran y quienes merecen que toda la Habana conmemore con ellos el 15 aniversario de su fundación, que ha marcado una nueva era en lo que a sociedades se refiere.

Así pues, prometemos tener a nuestros lectores muy al tanto de cualquier cosa que nos llegue referente a esta fiesta.

☼

LA VERBENA DEL PILAR.—Será el sábado 4 de agosto. Constituye esta fiesta bailable la sensación del año por sus múltiples atractivos.

La decana sociedad del Pilar vestirá en esa noche sus mejores galas, tanto el barrio cubano como el español estarán completamente adornados por sus preciosas banderas y atendidos por un grupo de bellas damtis de esta sociedad que le darán mayor auge a esta fiesta.

A cargo de las dos orquestas más afamadas de esta capital estará el programa bailable, compuesto de treinta piezas: Cartaya y Zerquera. El primero con sus fox, vals, blues, etc., mas en boga y el segundo con sus melodiosos y nuevos danzones que ha prometido estrenar, harán pasar una noche deliciosa a los concurrentes.

Habrá grandes sorpresas y valiosos regalos para las damas.

Las invitaciones pueden ser solicitadas en la Secretaría de la Sociedad, calle Estévez número 62 o llamando al teléfono A 5783.

También se nos comunica que las invitaciones para caballeros con derecho al baile, es solamente su costo de un peso.

☼

LA VERBENA DEL ATLETICO DE LUYANO.—El próximo sábado día 4. Se celebrará en los lindos jardines de los Manantiales de la Cotorra esta hermosa fiesta que a beneficio de su Sección de Sport se ha organizado.

Dadas las múltiples simpatías que este novel club y la reciente creación de su comité de damas que con tanto entusiasmo trabajan por el mejor éxito de la fiesta, es de esperar que esta culmine en el más lisonjero de los triunfos.

Las entradas para caballeros que al módico precio de 60 centavos se expiden, pueden adquirirse en la Secretaría del Club, Municipio y Manuel Pruna.

Las invitaciones para las damitas que deseen asistir a tan original verbena, pueden solicitarse por el Telf. X 2266.

☼

EL DOMINGO EN MEDINA.—El próximo domingo día 5, se celebrará en estos amplios salones de G y 21, la gran matinée con la que reaparece después de un pequeño lapso de tiempo de inactividad, una sociedad tan querida como lo es Asturias Juvenil.

La orquesta de Cartaya, la ya famosa jazz band que dirige don Armando, se hará cargo de interpretar un selecto programa bailable, a más de un sexteto que será de los mejores que tenemos.

Esta fiesta es única y exclusivamente para los socios del Asturias Juvenil, por lo que no se admitirán socios transeúntes, es pues necesario inscribirse con anticipación para poder disfrutar de la fiesta Juvenil.

☼

EL BAILE DE LOS EMPLEADOS DE PELETERIA.—El sábado 11 de agosto tendrá efecto en los amplios salones de Prado y Dragones, el sensacional baile que en conmemoración del tercer aniversario de la fundación de esta sociedad, organizan sus componentes, procurando darle el mayor realce posible a la fiesta, ya que se trata de un día grande para estos simpáticos muchachos del comercio.

Nosotros, conocedores ya de las fiestas celebradas por esta Institución, podemos asegurar que el éxito de esta próxima ha de ser grandioso, no hablándose de otra cosa que no sea referente a esta magnífica fiesta bailable, que el sábado 11 de agosto dejará gratos recuerdos a los que tengan la dicha de asistir.

Manolo Barba con su insustituible orquesta reforzada, y el Sexteto Los Criollos, el melodioso del son, con un programa de treinta piezas, completarán el conjunto musical de esta fiesta.

En la Secretaría Prado y Dragones, se ha montado una comisión permanente, para atender cuantas solicitudes se hagan sobre este baile, bien personalmente o por el teléfono M 6128.

☼

CLUB DEPORTIVO TOLEDO.—Una excursión a Hershey. El domingo día 12. Este Club, cuyo principal objeto es el cultivo de los deportes, celebrará el próximo domingo 12 una excursión al Central Hershey con motivo de celebrar un match con el equipo de la localidad.

Numerosas son las familias que disfrutarán de esta fiesta que es la primera de una serie que tienen proyectada los toledanos.

El programa y demás detalles los daré en próxima nota.

Enrique PORTO.

MERCADO LOCAL DE VALORES

Un alza de puntos tuvieron ayer las acciones preferidas de la Empresa Naviera de Cuba, notándose algún interés por operar en dicho papel. Los directores de dicha Empresa probablemente se reunirán en esta semana, para tratar del dividendo de las citadas acciones.

Las acciones de la Internacional de Teléfonos abrieron de alza pero al medio día ese papel registró tres puntos más bajo, cerrando con tono de flojedad.

Los valores industriales rigen firmes, pero inactivos.

Las acciones de las empresas ferrocarrileras, acusan irregularidad.

Sostenidos los valores de Havana Electric.

Las acciones de Compañías azucareras rigen flojas.

Acusa firmeza el mercado de bonos, notándose buena demanda los de Cuba.

El mercado cerró quieto.

Información Ganadera

La venta en pie.—Las operaciones del ganado en pie en los corrales de Luyanó alcanzaron en el día, las siguientes cotizaciones:

Vacuno de 4 3|4 a 5 centavos.
Cerdos del país, de 9 a 11 centavos.
Lanar, de 8 a 8 1|2 centavos.

Matadero de Luyanó.—Las reses beneficiadas en este matadero se cotizan a los siguientes precios:

Vacuno, de 15 a 18 centavos.
Cerdos del país, de 40 a 50 centavos.
Lanar, de 40 a 50 centavos.
Reses sacrificadas: Vacuno, 140; Cerdos, 67; Lanar, 15.

Matadero Industrial.—Las reses beneficiadas en este matadero se cotizan a los siguientes precios.

Vacuno, de 15 a 18 centavos.
Cerdos del país, de 40 a 50 centavos.
Lanar, de 40 a 50 centavos.
Reses sacrificadas: Vacuno, 257; Cerdos, 170; Lanar, 45.
Julio 30 de 1928.

Información mercantil en la página 13

Cartas Certificadas Retenidas en Correos

Relación de las cartas certificadas nacionales que se encuentran archivadas en el Negociado de Certificados y Rezagos de la Secretaría de Comunicaciones, en virtud de no haber podido ser entregadas a los destinatarios ni devueltas a los remitentes y las cuales están en dicho Negociado, a disposición de unos u otros, mediante identificación.

Casi de no ser reclamados estos certificados serán abiertos oficialmente y el dinero o valores que contuvieren se incautará de ello el Estado (Art. 356 del Reglamento del Servicio de Correos).

Cualquier reclamación sobre correspondencia debe hacerse en el plazo de un año, contando desde el día de la imposición.

Lista número 513.

Remitente: Ramón Martínez, Mir. Destinatario: Labrada Enrique para P. Fajardo, Maffo.

Remitente: Ismael López, Niquero. Destinatario: López Joaquín, Manopla.

Remitente: Eladio García, Palacios. Destinatario: Luderio Antonio para Santiago Herrero, Batabanó.

Remitente: Antonio Quintana, Rodas. Destinatario: Lloret Pedro, Surgidero de Batabanó.

Remitente: Juan Ramis, Morón. Destinatario: Mañana Ramón, Pina, Camg.

Remitente' Cecilia R. González, Mercedes. Destinatario: Mordes Bernardino, Florida.

Remitente: Tomás López, Pina. Destinatario: Morales Emilio, Tabor, Camg.

Remitente: Antonio Rodríguez, Guayos. Destinatario: Moya Carlos, Florida.

Remitente: José Mouriselk, Crucero Songo. Destinatario: Maurissek Juan, Santiago.

Remitente: Carlos Mesías, El Chino. Destinatario: Macía Jacinto, Jovellanos.

Remitente: Luís Ojeda Rodríguez, Cabaiguán. Destinatario: Monga Mariano. Jiguaní.

Remitente: Leopoldo Fernández, Piedrecitas. Destinatario: Martínez Manuel, Santa Marta, S. C.

Remitente: H. Barreiro, Santiago. Destinatario: Mustelier Pedro, Caney del Sitio.

Remitente: Alejandro Insa, Florida. Destinatario: Moisterrano Juan, B. A., Rep. Argentina.

Remitente: Félix Fernández, Est. Sanidad. Destinatario: Martín Gregorio, B. A., Rep. Argentina.

Remitente: Eduardo Nieve, La Maya. Destinatario: Nieve Borja, Santiago.

Remitente: Angel Alayo, Barrederas. Destinatario: Portuondo Américo, Santiago.

Remitente: Crisanto Peña, Morón. Destinatario: Pérez Yen Manuel, Nuevitas.

Remitente: C. Pereira, San Luis. Destinatario: Pérez Ramiro, Adela, S. C.

Remitentae: Emilio Sánchez, C. de Avila. Destinatario: Paube García Consuelo, España.

Remitente: Eugenio Cecilus, Palma Soriano. Destinatario: Panie Cecilus, Bouri, Francia.

Remitente: José Rodríguez, Manatí. Destinatario: Pedro José, Zulueta.

Remitente: Antonio Sánchez, Zaza del Medio. Destinatario: Rodríguez Miguel, Arroyo Blanco.

Remitente: Enrique Ramos, Herrera. Destinatario: Ruís Vicente, Téneme.

Remitente: Florentino Rivas, Cruces. Dectinatario: Ribas Hermiel José, España.

Remitente: Alfredo Alfonso, Jagueyal. Destinatario: Sánchez Miguel, Florida.

Remitente: Guillermo Madam, Cascajal. Destinatario: Suárez José, Habana.

Remitente: Alfonso Martín, Habana. Destinatario: Soler H., Valencia, España.

Remitente: Magdalena Arnaud, Guantánamo: Destinatario: Fito Abelardo, Limonar.

Remitente: María F. de Buján, Santiago. Destinatario: Torres López Emilio, Habana.

Remitente: Eugene Fostal, Preston. Destinatario: Voltaire Guilberto, Rep. Haití.

Remitente: Emilio Sánchez, C. de Avila. Destinatario: Vázquez Domingo, España.

Remitente: Rafael Abreu, Matanzas. Destinatario: Wo Sing, Canadá.

IMPORTANTE

Se recomienda el servicio de Giros Postales para el envío de dinero. Los derechos son reducidos y están garantibzados la entrega al destinatario o en su defecto el reembolso al remitente del dinero girado.

El sello de Entrega Especial debe usarse para que la correspondencia sea entregada con mayor rapidez que la ordinaria, pero no significa mayor seguridad. No debe por tanto, emplearse en el envío de valores o documentos de importancia. Para esta clase de envíos aconsejamos el servicio de certificados.

Cuando usted cambi ede domicilio dentro de una misma localidad o se traslade a otra distinta, comuníquelo al Administrador de Correos, a fin de que éste, cuando proceda, le reexpida la correspondencia a su nueva residencia.

Se recomienda al público que al llegar a una localidad para fijar su residencia o bien de tránsito, pero con tiempo para recibir correspondencia, que comunique en seguida su dirección en la Oficina de Comunicaciones.

CLEARING HOUSE

Las compensaciones efectuadas ayer entre los Bancos asociados al Clearing House de la Habana ascendieron a la cantidad de $2.121,956-92.

Anúnciese en el DIARIO DE LA MARINA

FOLLETIN 15

El HIJO DE TARZAN

NOVELA

POR

EDGAR RICE BURROUGHS

TRADUCCION DE

EMILIO M. MARTINEZ AMADOR

De venta en las librerías "La Moderna Poesía", Pi y Margall 135 y "Cervantes", Avenida de Italia Núm. 62.

(Continúa)

tas contra el chasqueado Numa, en tanto que Jack, arañado y cubierto de sangre, buscaba en su punzante refugio una postura en que experimentar menos dolores. Había salvado la vida, pero a costa de considerable sufrimiento. Parecíale que el león no se iría nunca de allí, y pasó una hora larga antes que el irritado bruto renunciara a su espera y se alejara con regio talante por la llanura. Cuando estuvo a prudente distancia, Jack se libró a duras penas de su arbol, pero no sin ocasionarse nuevas heridas en la carne ya bastante torturada.

Pasaron muchos días antes que desaparecieran las huellas exteriores de la lección que había aprendido; pero la impresión que produjo en su espíritu no había de desaparecer de él en toda su vida. En lo sucesivo, no volvió a tentar al destino inútilmente.

Grandes riesgos corrió en su vida posterior; pero sólo cuando el correrlos podía favorecer la consecución de algún fin muy apetecido.. Y en adelante, no dejó de practicar el salto de la garocha.

Durante varios días muchacho y mono permanecieron inactivos, en tanto que el primero se reponía de las dolorosas heridas que le habían causado las púas. El gran mono lamía las llagas de su humano amigo, que, aparte de esto, no contó con otro tratamiento; pero en breve vino a curarse, porque la carne reencarna pronto.

Cuando Jack se volvió a sentir en buena disposición, los dos continuaron su viaje hacia la costa, y una vez más el alma del muchacho se sintió acariciada por la satisfacción que aguardaba.

Y al fin llegó el tan temido momento. Pasaban por una enmarañada selva, donde los linces ojos del hijo de Tarzán descubrieron, desde las ramas bajas que recorría, un rastro viejo pero bien marcado; un rastro que le hizo sentir brincos en el corazón; el rastro del hombre, de hombres blancos, porque entre las huellas de los piés desnudos se veían las bien definidas marcas de botas fabricadas a la europea. El rastro, que señalaba el paso de una comitiva bastante numerosa, se dirigía al norte en ángulo recto con el camino de la costa que llevaban el chico y el mono.

Indudablemente aquellos blancos conocían la factoría costera más próxima. Hasta era posible que hacia ella se encaminaran. De todos modos, valdría la pena alcanzarlos, aunque no fuera más que por el gusto de ver otra vez seres de su propia especie. Jack estaba en extremo nervioso y ardía en deseos de seguir a aquellos hombres; pero Akut se hacía el remolón, pues no quería nada con el género humano. Para él Jack era un mono semejante suyo, porque era el hijo del rey de los monos. Trató de disuadir a Jack, diciéndole que pronto darían con una tribu de su propia raza, en la que un día, cuando fuera mayor, el niño llegaría a ser rey como antes lo había sido su padre. Pero Jack se mostró testarudo, e insistió en que quería volver a ver hombres blancos. Deseaba enviar una carta a sus padres. Akut le escuchó, y mientras tanto su intuición de bestia le sugirió la verdad: Jack estaba proyectando volverse con su familia...

Esta idea llenó de pesar el corazón del viejo mono. Quería al hijo de Tarzán como había querido al padre, con la lealtad y fidelidad de un perro hacia su amo. En su cerebro y en su corazón de antropoide alimentaba la esperanza de ver el muchacho y él no volverían a separarse. Vió entonces que se desvanecían sus acariciados proyectos, y sin embargo, siguió siendo leal al niño y a sus deseos. Aunque desconsolado, cedió a la resolución de Jack de seguir a la "safari" de los hombres blancos, acompañándole en lo que se figuraba que había de ser el último viaje que hicieran en compañía.

El rastro tenía sólo un par de días cuando los dos lo descubrieron, lo cual significaba que la lenta caravana estaba sólo a pocas horas de distancia de aquellos dos séres que con adiestrados y ágiles músculos podían viajar rápidamente por medio de las ramas y encima de las enmarañadas malezas que dificultaban el avance a los cargados portadores de los blancos.

Jack iba delante de Akut: la excitación y la alegría anticipada le hacían tomar la delantera a su compañero, para quien la consecución de su fin solo significaba dolor. Y fué el niño el primero que vió la retaguardia de la caravana y a los hombres blancos a quienes tanto anhelaba alcanzar.

Tropezando por el embrollado sendero que abrían los de delante, una docena de negros cargadísimos, que, por fatiga o enfermedad se habían quedado atrás, eran hostigados por los soldados indígenas de la retaguardia, recibiendo puntapiés cuando caían y viéndose levantados violentamente y empujados hacia adelante. A los lados iban andando dos blancos gigantescos, ambos con largas barbas rubias que casi les borraban las facciones. Los labios del niño formnlaron un alegre grito de saludo cuando sus ojos descubrieron una cosa que convirtió su alegría en ira. Vió que los dos blancos blandían recios látigos, con los que azotaban brutalmente las desnudas espaldas de los pobres diablos, vacilantes bajo una carga que habría puesto a prueba la fuerza y resistencia de hombres fuertes al comenzar un nuevo día.

De cuando en cuando la retaguardia y los blancos lanzaban miradas de temor hacia atrás, como si esperaran de un momento a otro la materialización de algún peligro que llevaban esperando mucho tiempo. El niño, que se había detenido después de ver por primera vez la caravana, seguía lentamente detrás de aquel triste y brutal espectáculo. De pronto Akut llegó a su alcance. Para el mono aquello encerraba mucho menos horror que para Jack, y sin embargo, también le rechinaban los dientes al ver que sin necesidad se hacía víctimas de la tortura a los desválidos esclavos. El mono miró al hijo de Tarzán. Ahora que se había tropezado con seres de su propia especie ¿cómo no se precipitaba hacia ellos para saludarlos? Esta pregunta hizo a su compañero.

—Son demonios —musitó el muchacho.— No quiero viajar con gente como esa, pues si lo hiciera caería sobre ellos y los mataría la primera vez que los viera maltratar a sus esclavos como lo están haciendo ahora; pero— añadió después de reflexionar un instante, — puedo preguntarles la situación del puerto más próximo, y entonces, Akut, podremos dejarlos.

No replicó el antropoide, y el muchacho se lanzó al suelo y partió con rápido paso hacia la "safari". Se hallaba como a un centenar de varas de distancia cuando uno de los blancos reparó en él. El hombre profirió un grito de alarma, y al instante apuntó con su rifle y disparó. La bala cayó delante del muchacho, levantando el césped y hojas caídas, que arrojó contra las piernas de Jack. Un segundo más tarde el otro blanco y los soldados negros de la retaguardia comenzaron a disparar también enloquecidos.

Jack dió un salto hasta detrás de un arbol, sin que le hubiera alcanzado ninguna de las balas. Unos cuantos días de temerosa fuga por la selva virgen habían puesto de punta los nervios de Carl Jennsen y de Sven Malbihn, así como de sus criados negros, que se hallaban dominados por un terror irracional. Todo nuevo sonido que oyeran por su espalda les parecía producido por el jeque y su sanguinario séquito. Estaban dominados por el pánico, y a la vista de aquel guerrero blanco desnudo, que salía silenciosamente de la selva que acababan de cruzar, había sido suficiente para estimular a la acción los nervios de Malbihn, que había sido el primero en contemplar la extraña aparición. Y el grito y el disparo de Malbihn habían provocado la imitación de sus acompañantes.

Una vez que se hubo consumido la energía nerviosa y empezaron a preguntarse contra quién luchaban, resultó que sólo Malbihn había observado algo concreto. Algunos de sus negros confirmaron que ellos también habían visto al ser blanco, pero sus descripciones de él variaban de tal manera que Jenssen, no habiendo visto nada personalmente, se sintió inclinado a cierto escepticismo. Uno de los indígenas insistió en que aquel ser tenía once pies de altura, cuerpo de hombre y cabeza de elefante. Otro había columbrado a tres árabes enormes, de grandes barbas negras; mas cuando dominados los nervios, la retaguardia avanzó hasta las posiciones del enemigo para investigar quién era, no encontraron nada en absoluto, por que Akut y Jack se habían retirado fuera del alcance de aquellas mortíferas armas de fuego.

Jack estaba descorazonado y triste. No se había repuesto aún de la depresión que le produjo la recepción hostil de los negros, cuando venía a tropezarse con otra peor todavía, y ésta por parte de hombres de su propio color y raza.

—Los animales pequeños salen huyendo de mí llenos de terror —murmuraba casi para sí— y los animales mayores están dispuestos a hacerme pedazos. Los negros querían matarme con sus venablos o sus flechas. Y ahora los blancos, hombres de mi misma raza, han disparado contra mí, y me han obligado a alejarme. ¿Es que todos los seres del mundo son mis enemigos? ¿Es que el hijo de Tarzán no tiene más amigos que Akut?

El viejo antropoide se acercó más a él.

—Acuérdate de los grandes monos —le dijo— que serán los únicos amigos del amigo de Akut. Sólo los grandes monos acogerán bien al hijo de Tarzán. Ya has visto que los hombres no quieren nada contigo. Vámonos ya y reanudemos nuestra busca de los grandes monos, de nuestro pueblo.

El lenguaje de los grandes monos es una combinación de sonidos guturales monosilábicos, ampliado con ademanes y señas. Claro es que no se puede traducir literalmente al lenguaje humano; pero lo trancrito,

M.E.C.D. 2016

Concurso de Viajes a la Exposición de Sevilla

A LAS 5.35 PARO EL RELOJ PARA EL VIGESIMO NOVENO ESCRUTINIO Y A LAS 4 EMPEZO A ANDAR PARA EL TRIGESIMO

Ayer lunes, a las 10 y media de la mañana, ante el Notario Público, Dr. Alberto Carrillo y Pinto y de numerosos concursantes, procedimos a descubrir la esfera del reloj, para los efectos del vigésimo noveno escrutinio. Las 3.35 resultó la hora y minutos válida para dicho escrutinio y a las 4 fué puesto nuevamente en marcha para el trigésimo.

NOTAS DEL CONCURSO

Julia Alberdi: Por haber encontrado su cupón acertado, la hemos incluído entre los ganadores del vigésimo octavo escrutinio.

Fotografía del reloj del "Concurso de Viajes a la Exposición de Sevilla" en la que se ve la posición del contrapeso, al empezar a andar para el trigésimo escrutinio. Hora: las 4 en punto.

UNA ATACADA POR PERRO SE NIEGA A SER TRATADA

Clausura de una escuela en Cárdenas. Honor al Dr. Fernández

En la Dirección de Sanidad, se ha recibido en la mañana de ayer un despacho telegráfico del Jefe Local de Sanidad de Candelaria donde expresa que Cecilia Rodríguez, vecina de aquel término municipal, fué mordida por un perro que al parecer presentaba síntomas de rabia.

Que aquella Jefatura en cumplimiento de lo que hay dispuesto acerca de ese particular, invitó a la persona mordida a ser sometida al tratamiento anti-rábico, negándose ella a ser sometida a dicho tratamiento por los médicos de la Jefatura, y que en vista de esto él deseaba que la Superioridad le ordenara lo que debía de hacer con este caso tan particular.

El Dr. Fernando Rensoli y Machado, Director de Sanidad, ayer mismo por la vía telegráfica, le comunicó al expresado Jefe Local, que debe levantar un acta que firmará la interesada, con testigos, por la cual declara que rechaza expontáneamente el tratamiento anti-rábico que le ofrece la Jefatura Local de Sanidad, y que la expresada acta debe ser archivada, para cualquier cosa que hubiere en el futuro acerca de ese caso.

Pan decomisado.— Por la Policía Nacional fué decomisada 105 libras de pan, a distintos vendedores ambulantes, por no llenar los requisitos ordenados, respecto al envoltorio del pan.

Lechero acusado.— El Sr. Alfredo Basulto, fué acusado ante el Juez Correccional de Camagüey, por adulterar la leche.

Plazo concedido.— Por la Dirección de Sanidad, se ha concedido treinta días de plazo al Matadero de Alto Songo, para que de cumplimiento a las obras de mejoras ordenadas.

Clausura de una escuela.— La propia Dirección de Sanidad, ha ordenado la clausura de la casa-escuela situada en la Finca "Carmen" del término de Cárdenas, por encontrarse en malas condiciones sanitarias.

El Representante Campos.— Dió cuenta ayer al Secretario de Sanidad, el Representante Ricardo Campos, de la organización de la fiesta que próximamente se celebrará en Sagua la Grande, en honor de los Dres. Carlos M. Céspedes, José B. Alemán y Francisco M. Fernández.

Junta Nacional.— Hoy celebrará sesión la Junta Nacional de Sanidad y Beneficencia, y se continuará tratando los asuntos pendientes de la otra sesión.

Enérgica campaña.— El Dr. Víctor M. Cardenal, Inspector Médico, en cumplimiento de las instrucciones recibidas, en el día de ayer hizo un gran "raid" por distintos establecimientos de esta capital, para comprobar sus condiciones sanitarias y ver si los dependientes de los mismos estaban provistos de certificados de vacuna y salud.

En ese "raid" el Dr. Cárdenas, pudo comprobar treinta y cuatro infracciones, las cuales reportó inmediatamente, dejando notificado al propio tiempo a los interesados.

Nombramiento al Dr. Fernández.— El Colegio Farmacéutico de esta ciudad, ha nombrado Colegiado de Honor al Dr. Francisco María Fernández, atendiendo a sus méritos y desvelos por el mejoramiento del profesional cubano.

QUEDO CONCLUSO PARA SENTENCIA EL JUICIO ORAL DE LA CAUSA POR EL ASESINATO DEL CHINITO CHANG

El defensor doctor Mario Jordán terminó ayer su informe tratando durante las dos horas que se prolongó el mismo de demostrar la inculpabilidad de los acusados del crimen

MATANZAS, Julio 30. DIARIO. Habana.—En la tarde de hoy y ante mayor concurrencia que en días anteriores terminó su brillante informe en la especulación del asesinato del Chinito de la Suerte, el defensor Mario Jordán, quien durante dos horas de interés y expectación que no decayeron, analizó las distintas pruebas que faltaban por estudiar, comenzando por las constituciones judiciales e inspecciones oculares, que ponen de manifiesto que en la casa de los procesados no existen ni han existido las grandes manchas de sangre por contacto, que necesariamente debían corresponder a la estancia del occiso en el suelo, durante más de tres horas, toda vez que al asiático Chang se le dió muerte infiriéndole heridas en el tercer espacio intercostal derecho y seccionándose el cuello cuando estaba en decubito supino. También destruyó la veracidad del dictamen de los peritos al afirmar que el piso de la casa fué baldeado frecuentemente. Con estudio cuidadoso del peritaje mercantil puso de manifiesto que el chino Chang no podía tener en su poder más dinero en efectivo que el ocupado en las ropas del cadáver y que el movil del hecho nunca pudo ser el robo. Entrando en el estudio de la prueba biológica de la individualización de la sangre demostró con verdadera maestría la ineficacia legal y su carencia de valor en el orden científico, toda vez que con los autores citados y leídos por el defensor se acredita suficientemente que en el momento actual la medicina legal sólo acepta estas demostraciones como un tanteo exponiendo los factores en derredor de la técnica del procedimiento en que había incurrido el doctor Castellanos en su dictamen. Después de un detenido estudio sobre la prueba indiciaria de la falsificación de la prueba en las investigaciones sumariales, procedió al estudio de la interpretación doctrinal del delito de robo con ocasión del cual resultó homicidio acreditando con múltiples sentencias del Tribunal Supremo que la relación de los hechos que presenta el Ministerio Fiscal no permite la calificación de dicho delito.

Terminó su informe dirigiéndose a los procesados, para ordenarles que levantaran la frente ante sus jueces supuesto que eran inocentes y que tanto la Sala como la opinión pública ya había condenado a los verdaderos autores del crimen que han escapado de las investigaciones sumariales pero que llevan en sus conciencias la sangre que nunca ha manchado el piso de la casa de los procesados. Terminado su magistral y elocuentísimo alegato el doctor Jordán recibió las más calurosas felicitaciones de abogados y amigos. El juicio ha quedado concluso para sentencia.

Llovio, Corresponsal.

LLEGO A SANTIAGO DE CUBA EL PRESIDENTE DEL ATENEO DE PUERTO RICO, DOCTOR BENITEZ Y FERRER

Después de haber celebrado a bordo una lucida fiesta zarpó del puerto de Santiago para Cienfuegos el barco escuela mejicano "Nicolás Bravo". Incendiarios condenados

SANTIAGO DE CUBA, Julio 30. DIARIO. Habana.—Esta Audiencia falló hoy condenando a Porfirio Rodríguez, José María Bouza y Casimiro Martín, como autores de un delito de incendio, a la pena de dieciseis años y un día de cadena temporal, absolviendo a Ramón Ponlla Fernández los magistrados Guillermo Armengol Menéndez San Pedro y José Vidal Bosque formularon voto particular absolviendo a los procesados: este hecho se refiere al incendio del café El Aviador situado en la calle de Calvario y Martí, habiéndose quemado toda la manzana en donde había distintos establecimientos la mayor parte de estos sin asegurar.—En el vapor Guantánamo que entró hoy procedente de Santo Domingo y escalas, llegó el doctor Benítez Ferrer, catedrático de la Universidad y presidente del Ateneo de Puerto Rico. Seguirá viaje para la Habana con el propósito de tomar parte en el torneo literario interantillano.—Esta tarde zarpó de este puerto, con dirección a Cienfuegos, el barco escuela mejicano Nicolás Bravo, cuyos marinos ofrecieron anoche a bordo una lucida fiesta, a la que concurrieron un crecido número de damas y caballeros.

Esta mañana celebróse la primera sesión del juicio de la causa por el delito de asesinato contra Justiniano Danger Thomas, Severino Danger Thomas y Nicolás Danger Dumois, interesando el Fiscal pena de muerte para los dos primeros y catorce años ocho meses un día de cadena temporal para el último, declarando los procesados y cinco testigos de cargo, suspendiéndose el acto para continuarlo mañana. Hasta ahora la situación de los procesados no es nada comprometida puesto que los testigos que han declarado no han formulado acusación contra aquellos.

Soto.

NOTICIAS DE POLICIA

Una caida.—En el primer centro de socorros fué asistido de una herida contusa en la región occipito frontal Constantino Díaz González, vecino de Ricla 53 la cual sufrió al caerse al pavimento de modo casual en su domicilio.

Riña y escándalo.—El vgte. 352, presentó en la estación a Antonio Fernández Villameso, vecino de Amargura 81, y a Edelmiro García Blanco de Mercaderes 14, a los que sorprendió en riña con el consiguiente escándalo en Paula, entre Cuba y San Ignacio.

Riña y escándalo.—El vgte. 381, presentó en la estación a Francisco Arroyo Suárez, vecino de M. Gómez 25, Andrés Pérez Fernández de 23 No. 8. Vedado y Pedro Gómez Zuñiga de Aranguren 105 a los que sorprendió en riña en Dragones entre P. de Martí y Agramonte, originándose con ello el consiguiente escándalo.

Una caida.—Al caerse al pavimento casualmente en su domicilio Antonio López Gigal, vecino de P. Cerrada 83 se produjo una contusión en l aregión costo abdominal, de la que tuvo que ser asistido en el centro de socorros.

Pasea, no paga y pega.—El vgte. 793, condujo a la estación a Angel Fulne Martínez, dependiente y vecino de S. Bolívar 37 por acusarlo el chauffeur Celestino Cordero Fernández vecino de Paula 2, de que el domingo le alquiló su máquina durante diez horas al cabo de las cuales y al dejarle en su domicilio le dijo que ayer lunes le satisfaría el importe de su trabajo y al presentarse en su domicilio ayer para cobrar, el Bulne en lugar de hacerlo lo maltrató de obras y le arrojó de su casa. chocó el omnibus 2 de la empresa La Americana que guiaba Carlos Ledesma Castellanos, vecino de San Francisco de Paula con el tranvía de Jesús del Monte Parque Central que conducía el motorista 3070, sufriendo ambos vehículos averías de escasa importancia.

Cosas de vecinas.—Leonor Acosta Melgar, vecina de Rayo 72, fué asistida en el centro de socorros de varias desgarraduras de la piel diseminadas por el rostro las que l ecausó al maltratarla d eobra por una discusión que tuvieron por cosas de vecindad, Hortensia Campos del mismo domicilio.

Denuncia de hurto.—Francisco Uriarte Madariaga, vecino de la casa de Huéspedes sita en Zenea 203, denunció que de su domicilio le hurtaron un reloj de oro que aprecia en la cantidad de Cuarenta pesos sospechando sea el autor de la sustracción el arrendatario de la mencionada casa Manuel Canosa.

Bronca en el solar.—Por cuestiones de vecindad, riñeron en el interior del solar sito en Vapor 11 las vecinas del mismo Gregoria Urrutia Jiménez y Sabina Gómez Gómez, las que tuvieron que ser asistidas en el centro de socorros de lesiones leves que mutuamente se produjeron.

Una reyerta en el Mercado Unico.—Los vgtes, 1520, y 577 detuvieron en el interior del Mercado Unico, a los hermanos Ramón y Domingo Llanes Perdomo, vecinos de Cádiz 4, a René Escobar Cisneros de Desagüe y Avenida Menocal, a Manuel Martínez Pendas de Pamplona 21 y al asiático Maximo Wong de Matadero 5, a todos los que sorprendieron en reyerta en dicho lugar, teniendo que ser asistidos en el centro de socorros de lesiones menos graves y leves, el Escobar, los hermanos Llanes y el Martínez.

Faltas a la Policía.—El vgte. 1936, detuvo a Ramón Paez Barbería vecino de Franco 10, al que acusa de que en Subirana y Barnet y en unión de varios mas que se dieron a la fuga estuvieron un buen rato mofándose de él y llamandole "bigotes".

Riña y escándalo.—El vgte. especial número 2 de "Luna Park" detuvo a José Campas Llanes vecino de Chamorro y P. Cerrada por haberlo sorprendido riñendo con el consiguiente escándalo en el interior del mencionado Parque, con un individuo al que solo conoce por "El Lindo" y el cual al notar su presencia se dió a la fuga.

Juego prohibido.—El vgte. 861, condujo a la estación a Aquilino Moro Peña, Adolfo González Navarro ambos vecinos de General Machado y 8 y a Manuel González Vázquez de General Machado y 12 y Tomás Aguilar Porto de 10 entre General Machado y 25, a todos los que sorprendió jugando de intereses a la porra, en la puerta del domicilio de los dos primeros y que al requerirlos, el Aguilar, le faltó al respeto y se expresó de las autoridades en formas despectivas.

Un choque.—En 23 y 4 chocaron el omnibus 5 de La Precisa y el tranvía 583, ocurriendo la colisión por imprudencia del chauffeur que dió un corte al tranvía, según testimonio del vgte. 1108, José Entralgo, testigo presencial del accidente.

Con un ataque.—Faustino Paramos Gómez, vecino de Lacret y Lee fué asistido en el Hospital Municipal de una contusión y desgarraduras de la piel en las regiones occipito frontal y nasal, las que sufrió a lcaerse al pavimento victima de un ataque en el Paradero de Jesús del Monte.

EL SORTEO 677 DEL DIA 31 DEL ACTUAL

De acuerdo con lo dispuesto en el Art. 25 de la Ley de 30 de Agosto de 1913, han sido designados para formar la Junta que ha de presidir el Sorteo núm. 677 que tendrá efecto el día 31 del actual, los señores siguientes:

Presidente: Dr. Felipe G. Sarrafn.

Por la Secretaría de Hacienda: señor Isaac del Corral, Drt. de Montes y Minas.

Por la Fiscalía de la Audiencia: doctor José R. Castellano Pérez.

Por la Cámara de Comercio: señor Pedro Guasch Epínola.

Por el Ayuntamiento: señor Carlos Manuel Vázquez.

Por el Gremio: Cargadores de los Mercados.

Por la Sociedad Económica Amigos del País: doctor Jesús de la Carrera.

Notario: doctor Rodolfo Méndez Peñate.

CINCO BANDIDOS SE ABREN PASO PROTEGIDOS POR UNA AMETRALLADORA

WINNIPEG, Canadá, julio 30. UP.—Enfilando una ametralladora contra el automóvil de William Hunneberry, jefe de los inspectores de las patrullas fronterizas de los Estados Unidos, cinco bandidos que se cree sean los mismos que robaron a dos mensajeros de Winnipeg 25 mil pesos, se abrieron paso hoy por el territorio de Dakota Norte, esta tarde.

Los bandidos fueron perseguidos hasta la frontera por la policía de Manitoba, a la que dejaron atrás, entrando a toda velocidad en suelo de los Estados Unidos.

Pronto encontraron al inspector Hunneberry, contra el cual abrieron fuego nutrido, usando una ametralladora. El automóvil del inspector quedó acribillado, pero Hunnberry resultó ileso.

Más tarde se vió el auto de los bandoleros por Lakota, pero no se pudo dar alcance.

Numerosos grupos de agentes están organizando ahora la persecución.

UNA SEÑORA HA SIDO DESTROZADA POR UN OMNIBUS

GUAYOS, Julio 30.—DIARIO, Habana. — En la madrugada de hoy puso fin a sus días, ahorcándose, en un pequeño bohío situado en una finca próxima a este pueblo, el señor Demétrio Zayas, miembro de distinguida familia. Ignóranse las causas que lo hayan inducido a tomar tan extrema y fatal resolución. Coméntase mucho este suicidio por tratarse de un fundador de este pueblo, por el que se sacrificó durante sus mejores tiempos. — **Bárcena**, Corresponsal.

CIENFUEGOS, Julio 30.—DIARIO, Habana. — A las dos de la tarde de hoy, fué horriblemente triturada por la guagua "Covadonga", la señora María Oster Estrada, de 36 años, casada, con siete hijos y su esposo loco en Mazorra. Su domicilio es Dolores número 36. El hecho ocurrió en la Calzada Dolores esquina a Medio. Los testigos estiman que la desgracia se debió a la poca precaución de la desventurada señora, que murió a las tres horas del suceso. — **Anastasio García**, Corresponsal viajero.

EXCURSION DE MAESTROS A ORIENTE

La Asociación Nacional de Maestros, representada por los señores Victoriano Grandall, Adolfo Santa Cruz, doctor Valdés Prado, inspector escolar del distrito de Batabanó, ha tenido la bondad de comunicarnos que organiza una excursión que partiendo de la Estación Terminal el próximo 20 de agosto, haga escala en Ciego de Avila, Camagüey y Santiago de Cuba.

De regreso visitarán, tomando por la línea Sur de la provincia, a Bayamo, Manzanillo, Nuevitas, Morón, Santa Clara, Cienfuegos y Sagua la Grande.

Cada pasajero tendrá "Pullman" y el precio, según convenio que se ha hecho con la Compañía de los Ferrocarriles hasta regresar a la Habana será de 40 pesos con 45 centavos.

En cada lugar en que se encuentren podrá dormirse en el mismo tren.

Sólo hay que gastar en las comidas.

EL DR. LUIS MUÑIZ ANGULO

Nuestro distinguido amigo el doctor Luis Muñíz Angulo, sapiente y muy estimado Director del "Instituto Médico Latino", tiene la atención de comunicarnos el traslado de su gabinete particular de Monte 260 donde se hallaba, a Belascoaín 32, casi esquina a San Rafael.

El doctor Muñiz Angulo, especializado con éxito creciente, en las enfermedades de los pulmones, ha establecido en su nueva residencia un gabinete montado con todos los adelantos que la moderna medicina requiere.

Al consignar la noticia y trasladarla a su numerosa clientela, deseamos al ilustre galeno muchos éxitos en su nuevo domicilio.

LA LLUVIA

Según los datos reportados a la Secretaría de Comunicaciones por los Centros de Telégrafos, durante las últimas 24 horas, llovió en los lugares siguientes:

PROVINCIA DE PINAR DEL RIO.—Llovió poco en Minas de Santa Lucía, Paso Real de San Diego, Pinar del Río, San Juan y Martínez y Viñales; regular en Minas de Matahambre, Palacios y Taco Taco; mucho en Mantua, Pilotos, San Cristóbal y San Diego de los Baños.

PROVINCIA DE LA HABANA.—Llovió poco en Batabanó y Quivicán.

PROVINCIA DE SANTA CLARA.—Llovió poco en Aguada de Pasajeros, Central Carmita, Trinidad y Jiquimas.

PROVINCIA DE ORIENTE.—Llovió poco en Antilla. Cayo Mambí, Central Hatillo, Central Palma, Cueto, Felton, Manatí, Mayarí, Palma Soriano y Santiago; mucho en Cristo.

En el resto de la Isla, no llovió.

Estado del Tiempo

Nota del mediodía del lunes:

El tiempo permanece bueno en el Golfo de Méjico y en el Atlántico con alto barómetro y vientos moderados de región Este. En el Mar Caribe la presión es normal con buen tiempo y vientos flojos a moderados del Este.

Pronóstico para el martes: Isla, buen tiempo, cielos despejados o parte nublados. Vientos flojos a moderados del Nordeste al Sudeste. Algunas turbonadas después del mediodía.

Observatorio Nacional.

EL PARTE DEL WEATHER BUREAU PARA HOY, MARTES

WASHINGTON, julio 30. (U. P.) El Bureau del Tiempo ha dado el siguiente pronóstico para el martes 31 de julio:

Sur de la costa Atlántico: Vientos flojos del Nordeste o Este y cielo parcialmente cubierto, con lluvias locales en la región meridional.

Este del Golfo de México: Vientos ligeros a flojos, del Este y Nordeste, cielo parcialmente cubierto, con lluvias locales posibles.

Oeste del Golfo de México: Viento flojos a moderados del Sudeste y Sur y cielo parcialmente cubierto, con lluvias locales probables.

Mar Caribe y Paso de los Vientos: flojos a moderados del Este y Nordeste y cielo cubierto, con lluvias.

EN UN TEJAR HA SUFRIDO LESIONES UN TRABAJADOR

ARROLLADO. — En Ayesterán y Bruzón, el auto 16140, cuyo driver se nombra Félix Ramos, vecino de Virtudes 142, arrolló al anciano José Muñoz Alonso, vecino de Ayesterán 7, causándole numerosas ...tusiones de carácter grave. Fué asistido en Emergencias.

OBRERO LESIONADO. — En el tejar sito en Arroyo Naranjo sufrió una caída a consecuencia de un síncope, el obrero José Antonio Lorenzo, de 36 años, quien sufrió gravísimas contusiones. Fué asistido en la casa de socorros de Arroyo Apolo.

Mordeduras de perro.—En el Hospital Municipal fué asistido de desgarraduras de la piel en el codo izquierdo Manuel Lago Mateo de 4 años de edad, y vecino de San Martín 12, las que le produjo al morderle un perro de la propiedad de Jesús Vidal del mismo domicilio.

Un choque.—En Churruca y M. Gómez, chocó el auto 17632 que se dió a la fuga con el auto 8815 que manejaba Rosendo Huergo Sánchez, vecino de Churruca 1, sufriendo este auto averías que aprecia en $20.

Estafa.—Fernando Román Armario vendedor de periódicos y vecino de Primelles 8, denunció haber entregado a un individuo al que solo conoce por el apodo de "Pata de Jamón" sesenta y cinco ejemplares de periódicos para que los vendiera, el que no ha vuelto por su casa a liquidarlo, considerándose estafado en la cantidad de dos pesos sesenta centavos.

n choque.—El omnibus 40214 de La Americana que guiaba Carlos Delgado Lancas, chocó con el también omnibus 10552 de Los Unidos que manejaba Oscar L. López Solís, vecino de Porvenir y Pinar del Río, sufriendo este último vehículo averías que aprecia en $20.

EL MINISTRO DE CUBA EN LISBOA

LISBOA, julio 30. (UP)— El Gobierno ha aceptado las credenciales del nuevo Ministro de Cuba, Lic. Antonio Berenguer, que las presentará al Presidente Carmona, en audiencia pública, dentro de unos días.

MUERE UN DELEGADO APOSTOLICO

PARIS, julio 30. (S. R.) — Ha fallecido en Saigon Monseñor Aiuti, delegado apostólico en la Indochina.

RADITCH, GRAVE

BELGRADO, julio 30. (S. R.) — Nuevamente inspira temores el estado del líder croata Raditch, que como se recordará fué agredido en plena Cámara de Diputados apena hace seis semanas.

Importante reunión de la Juventud Pinareña

En la noche del día 24 tuvo lugar una importantísima reunión la Juventud Liberal Pinareña que preside acertadamente el distinguido y luchador de todas las épocas el señor Pastor J. de Miranda. En esta asamblea se trató especialmente de la Candidatura Nacional del ilustre General Gerardo Machado y Morales primer mandatario de la Nación, para un segundo período Presidencial al máximo compatriota que rige hoy los destinos de Cuba, como es el deseo de todos los partidos políticos cubanos la obra administrativa política y social la comenzó hace tres años y que ha sido gustosamente elogiado en todas partes del mundo.

La Juventud Pinareña la componen entusiastas jóvenes; los doctores Juan M. Mantecón, Ciro Jerez, R. Martínez, Peña, Arturo Fernández Rosi y los capitanes Senén Gramiges, José B. Collazo, José G. Peña y el teniente Amores, los señores José R. Mederos, Armando González, Daniel Gil; terminando la fiesta dando vivas al señor Presidente de la República.

Por la Comisión,

José B. Collazo, José R.Mederos, Pastor J. Miranda, Arturo Fernández.

Sociales de la Rosalía

OBITUARIO

Triste nueva.

Sensible la noticia.

Hasta mí llegó la noticia del fallecimiento de un caballero tan cumplido y estimado como lo fué el señor José Alvarez y Rodill.

El sepelio fué una imponente manifestación de duelo, fehaciente prueba de las grandes simpatías que disfrutaba en el seno de sus innumerables amistades.

Las ofrendas florales que como postrer tributo se le ofrendaron, cubrieron en florido manto su ataúd.

Lleguen mis líneas, expresivas de mi adicta condolencia ,a sus estimados y atribulados familiares, especialmente a sus hijas Ondina y Josefina y a mi excelente amigo el señor Vicente Valcárcel, yerno del extinto.

Paz a sus restos.

EXAMENES

Una legión de simpáticas señoritas fueron objeto de brillantes exámenes, obteniendo notas sobresalientes en la asignatura del Divino Arte.

He aquí la relación de tan aventajadas e inspiradas jovencitas:

Sara Cabrera, Isaura Díaz, Aida Abreu, Esperanza León, Regla Mirabal y el joven Roberto Fellover.

Alumnos todos de la academia de canto y piano del reputado maestro señor Juan González, en Neptuno 59. Reciban mi entusiasta felicitación por tan airosa prueba, haciendo extensivo mi parabién al director de este plantel musical señor Juan González, por las excelencias de dicha academia, que la coloca entre las primeras de este género de la Habana.

Pedro Muñiz Cabrera

DOS DETENCIONES DECRETADAS EN LA CAUSA POR ASESINATO DE MAURICIO PLUTIN EN ORIENTE

Los detenidos contra quienes se seguirá el procedimiento criminal, que han sido procesados como autores por participación directa, son el sargento rural Guerra Seguén y A. González

SANTIAGO DE CUBA, Julio 30.—DIARIO. Habana. En el asunto de la muerte de Mauricio Plutin el Juez de Instrucción dispuso la detención de Armando Aquino González y del sargento Antonio Guerra Seguen, de la Guardia Rural, habiendo dictado el siguiente auto de procesamiento: "Dada cuenta y resultando que en el presente sumario número 496 del presente año de 1928, de la radicación del Juzgado de Instrucción de Santiago de Cuba, aparece que cerca de las dos de la madrugada del día veintidos de Marzo último y en la calzada de Crombet, parte correspondiente al Municipio del Cobre de este partido judicial hicieron acto de presencia en la casa de Filmena Plutin, donde se hallaba Mauricio Plutin, tres sujetos de los que hasta ahora sólo han sido determinados el Sargento de la Guardia Rural Antonio Guerra Seguen y Armando Aquino González, llamando este último en la casa citada, la que abrió la referida Filomena Plutin, por cuyo conducto interesaron que saliera el referido Mauricio Plutin, a quien el Guerra y el otro individuo no determinado llevaron hacia un lado de la casa y sin que mediara palabra alguna uno de ellos disparó dos veces el revólver que portaba y no ha sido ocupado causándole dos heridas con orificio de entrada situadas una en la región mentoniana lado izquierdo y la otra en el límite de las regiones supraein fracidea y ambas con tatuage de pólvora, bastante manifestado, falleciendo inmediatamente sin articular palabra a consecuencia de esas heridas mortales por necesidad, apareciendo evidente que los acusados escogieron de propósito las horas de la madrugada citada para ejecutar sus proyectos criminales con mayores probabilidades de impunidad y que habían premeditado fría y serenamente.

Resultando: Que instruidos de cargos los acusados Guerra Seguen y Aquilino González, negaron los mismos, manifestando lo que tuvieron por conveniente en su defensa.

Considerando: que los hechos relatados revisten los caracteres de un delito de asesinato previsto y castigado en el artículo 414 del código penal y existiendo de lo actuado indicios racionales de criminalidad contra los acusados Antonio Guerra Seguen y Armando Aquino González, es procedente dirigir contra los mismos este procedimiento en concepto de autores por participaciones directa en su ejecución.

Considerando: que imputándose un delito de los calificados de grave es procedente decretar la prisión provisional de dichos acusados con exclusión de toda fianza, el primero en la prisión militar del Cuartel Moncada y el segundo en la cárcel de esta ciudad. vistos etc etc., se declaran públicas estas actuaciones y procesados por esta causa y sujetos a su resulta los acusados Guerra y Aquino, decretándose la prisión provisional de los mismos. Así lo mandó y firmó el doctor Francisco Enrique Burguet Quintero, Juez de Instrucción de esta ciudad y su partido judicial por ante mí de que certifico.—Carlos M. Gorga.

Soto.

ES CATEDRATICO DE MATANZAS EL DR. M. FERNANDEZ

Ha sido nombrado para la Normal. —Afectuoso ágape en "El Imparcial"

Matanzas, julio 30.

Nuestro estimadísimo amigo el doctor Mario Fernández, joven y talentoso abogado matancero, que ha dado las más vivas muestras de capacidad y acierto en el desempeño de su profesión, acaba de ser nombrado Catedrático Auxiliar de Literatura de la Escuela Normal de Matanzas.

Es indiscutible, que con el nombramiento del Dr. Fernández, ha de ganar mucho la instrucción pública cubana, puesto que contará en lo adelante con un magnífico colaborador, que dará honor y prestigio a la Escuela Normal de Matanzas.

En varias ocasiones, en estas mismas columnas, nos hemos hecho eco de los triunfos jurídicos del joven letrado, que ha colocado ya su nombre a gran altura, en el foro matancero.

Felicitamos calurosamente a tan estimado amigo, por su merecido nombramiento, así como también al doctor Gronlier, prestigioso Gobernador de esta provincia, por haber sido quien, ante el Honorable Secretario de Instrucción Pública, gestionó la designación del culto letrado.

Incidente personal resuelto

Con la intervención de los señores Dr. Agustín Acosta y Dr. Antonio Font Tió y Dr. Arturo Castro y Manuel Fuentes, ha quedado resuelto el incidente personal planteado entre nuestros queridísimos amigos Corpus Iraeta Lecuona, Director de "La Nueva Aurora" y Félix U. Casas, Director de "El Imparcial" de Matanzas.

Celebramos muy mucho que haya tenido una feliz solución tan enojoso asunto planteado entre compañeros.

Afectuoso ágape en la Redacción de "El Imparcial"

Un acto tan hermoso como sencillo tuvo efecto en la noche de ayer en la redacción del importante diario "El Imparcial" al efectuarse un afectuoso ágape con motivo del onomástico de uno de los más antiguos y dignos empleados de la Administración de la Empresa: el Sr. José González, tan querido y estimado por todos.

Al rededor de una amplia y ricamente adornada mesa se congregaron los redactores, repórters, regente, linotipistas y empleados de talleres, bajo la presidencia de quien ha sido hasta hoy un afectuoso camarada de todos: el señor Félix Casas, uno de los más prestigiosos periodistas de la ciudad yumurina.

La fiesta fué para nosotros doblemente hermosa, ya que en ella tuvimos el inesperado placer de abrazar a quien por muchos años—y con el mayor acierto y discreción—desempeñó el cargo de Director del aludido diario: Agustín Acosta, el inolvidable maestro, el poeta máximo, que ha conquistado días de gloria y prestigio para las letras patrias.

En torno de Casas y del homenajeado González tomaron asiendo los señores José Ruiz, Bernardo Rodríguez, José Sosa, Jesús Díaz, Eduardo, Wrves, Virgilio Merino, Julio González, Angel de la Portilla, los hermanos Cedrón, Manuel Gómez, Angel Apolinaris, el que suscribe, y los invitados Pedro Simeón, Presidente de los Corresponsales, Ovidio Salvador Santana, Jefe de Redacción de "El Republicano", Laudelino González, Escobar y el pequeño hijo del Director Félix Casas.

A la hora de los brindis, casi todos los comensales alzaron su copa, para brindar por la ventura del homenajeado y del querido compañero Director de la Empresa, que ha tenido siempre la feliz idea de celebrar actos de esta naturaleza, que demuestran la solaridad y el afecto que une a la numerosa "familia" de "El Imparcial".

El menú—criollísimo— obtuvo las celebraciones y el aplauso de todos: lechón asado, ensalada mixta, frijoles negros, arroz blanco, viandas salcochadas, postre, vinos, café, tabaco y espumosa sidra.

Después, de sobre mesa, se iniciaron las recitaciones: los vibrantes e inspirados versos de los poetas Merino y Urves inundaron la sala de inefables murmullos... El que suscribe tuvo el inolvidable placer de recitar uno de los más bellos sonetos del maravilloso autor de "Ala", "Cleptómana", que arrancó aplausos de toda la concurrencia.

Y, finalmente, y a petición de todos, recitó el poeta máximo, quien obsequió a sus antiguos compañeros con su última poesía, inédita aún, titulada "Mi Camisa", de un lirismo suave y perlado, que produce las más íntimas e intensas emociones.

Y así terminó esta fiesta, tan hermosa como sencilla, que honra y prestigia la empresa de "El Imparcial" de Matanzas.

Alberto Lovio, Corresponsal.

LOS EJERCICIOS DE CADETES DEL NICOLAS BRAVO

Los oficiales y cadetes cantaron el himno de su patria y el de Cuba

SANTIAGO DE CUBA, julio 30. DIARIO.—Habana.—En presencia de un numeroso público, frente al palacio municipal, ejecutaron varios e importantes ejercicios militares los cadetes del barco escuela, mejicano "Nicolás Bravo", que hace algunos días se encuentra en la bahía de Santiago de Cuba.

Los futuros marinos de la nación azteca, marchando a los acordes de un paso doble, ejecutado por la banda de música del primer distrito militar, y precedidos por un piquete montado de la policía municipal.

Los ejercicios fueron dirigidos por el comodoro Hurtado de Mendoza y al mando del teniente de navío, señor Batis, llamando la atención los cadetes por la disciplina y precisión irreprochables en la ejecución de los movimientos, donde muy pocas veces se escuchó la voz de mando, toda vez que los expresados cadetes están instruidos por otro procedimiento que hace innecesaria la mayor parte de las veces la voz de mando del oficial. Al terminar cada evolución, recibían nutridísimos aplausos los marinos, dándose vivas a Méjico y a Cuba.

Terminaron los ejercicios con los himnos cubano y mejicano cantados por los cadetes y oficiales que tomaron parte en los ejercicios y acompañados por la banda de música del ejército cubano.

Fué un acto lucidísimo en el que se hallaban presentes el Alcalde Municipal, Desiderio Arnaz, el coronel jefe del Distrito Militar José González Valdés, el comodoro mejicano señor Hurtado de Mendoza, Director de la Escuela de Cadetes, y el Subdirector de la misma, los capitanes José Melgar, Angel Mas y Vitalio Torres, tenientes Garcerán del Valle, Villalón, Molina, Montalván, del Ejército Nacional, teniente de navío Gustavo Valdespino, de la Armada Nacional, el Cónsul de Méjico, el de Santo Domingo, los representantes de la prensa y otras personas. El "Nicolás Bravo", saldrá mañana con dirección a Cienfuegos.

SOTO.

Vacunación contra la tifoidea en Guanabacoa

El Secretario de Sanidad y Beneficencia ha designado al doctor Felipe Núñez Brito para la práctica de la vacunación contra la fiebre tifoidea en el término de Guanabacoa, cargo adscrito a la Jefatura Local de dicha villa.

Ya se está realizando esa vacunación en los barrios rurales y en la cabecera, con resultado tan favorable, que apenas hay casos de esta enfermedad en la citada villa.

FUNERARIA ALFREDO FERNANDEZ

AVISO

..Por este medio participo a todos los clientes y amigos distinguidos de esta Casa, que no reconoceré ninguna Cuenta, Cheque ni Vale que no sea debidamente aceptado y firmado por el suscrito o por su único Apoderado legal señor Juan B. Fernández y Ovando.

Habana, Julio 26 de 1928.

ALFREDO FERNANDEZ OVANDO.—San Miguel 63.

Las Defunciones Ocurridas Ayer en la Habana

Gabina Zequeira, raza negra, 60 años, Daoiz 17, obstrucción intestinal.

Gregoria Antonia Arrogoitia, raza blanca, 20 años, Finlay 120, mal de Bright.

Teresa Codina, raza blanca, 72 años, Clínica La Bondad, enteritis aguda.

Catalina González, raza blanca, 8 meses, Parque 4, gastro enteritis.

Araceli Torra, raza negra, 17 años, Concordia 110, tuberculosis.

Guillermo Hernández, raza blanca, 62 años, J. del Monte 103, enteritis.

José V. Camaño, raza blanca, 4 meses, Hospital Mercedes, toxiinfección intestinal.

Luis Vigo Montes, raza blanca, 40 años, Hospital C. García, nefritis crónica.

Manuel Núñez Santana, raza blanca, 59 años, Hospital C. García, tuberculosis pulmonar.

Pablo Junco, raza negra, 34 años, Hospital C. García, tuberculosis pulmonar.

Alfonso Zaldívar, raza negra, 83 ños, Hospital C. García, elefantiasis.

Florencio Flores, raza negra, 83 años, Hospital C. García, insuficiencia cardíaca.

Estalvina Pérez Suárez, raza blanca, 24 años, Calzada 95, endocarditis.

Leopoldo Izquierdo Sorera, raza mestiza, 7 meses, Hospital Mercedes, bronconeumonía.

Julio de los Sanotes Orihuela, raza blanca, 46 años, Q. Dependientes, uremia.

Rosalía Knight Fuiry, raza blanca, 68 años, Cerro 472, reblandecimiento cerebral.

Bernardina Valdés, raza blanca, 14 meses, 16 entre A y B, dispepsia gastro intestinal.

Natalia Franco Figueras, raza blanca, 74 años, Asilo La Misericordia, enteritis.

Tomasa Alberto Díaz, raza blanca, 86 años, 23 número 393, arterio esclerosis.

Esther Baydes Borges, raza blanca, 19 años, Buenos Aires 55, suicidio por ingestión de substancia.

Antonio Wita, raza blanca, 21 meses, Telar y Cuba, bronconeumonía.

Juan Pérez, raza blanca, 74 años, Espada 5, bronco-neumonía.

Luisa Pérez Castañeda, raza negra, 68 años, Hospital C. García, traumatismo por aplastamiento

José Martínez, raza blanca, 35 años, Capdevila 9, suicidio por suspensión.

Benigno Verdeal, raza blanca, 26 años, La Benéfica, tuberculosis pulmonar.

Marta Elena Simeón, raza blanca, 4 meses, Calzada A. Naranjo, meningitis.

José Tieles, raza blanca, 3 días, Coliseo y Dolores, debilidad congénita.

Rosa Iznager, raza blanca, 64 años, Amador 10, asistolia.

Adalberto García, raza blanca, 18 años, Buenaventura 1, epilepsia.

DE LA TERMINAL

LOS ULTIMOS TRENES

Pericial de Gobernación a Cienfuegos. — En el tren directo salió anoche para Cienfuegos el señor Salustio García, Pericial de la Secretaría de Gobernación, con el fin de practicar distintas investigaciones relacionadas con el Ayuntamiento del pueblo de Cruces, donde aparecen ciertas irregularidades cometidas por el Alcalde de aquel lugar señor Wigfredo Vidal.

El Vicepresidente de la República.—Llegó anoche procedente de Cárdenas, el señor Carlos de la Rosa, Vicepresidente de la República.

Políticos.—Salieron anoche: para Ciego de Avila, el senador Modesto Maidique; para Holguín, el Representante Capitán del E. L., José L. Urbino, "el amigo de todos"; a Manzanillo el Representante doctor Eladio Ramírez de León; a Santiago de Cuba, el Representante doctor Guillermo Castelví; a Camagüey, el Consejero Provincial José López López; a Zulueta el Representante José Sierra y sus hijos José Agustín y Rafael; a Bolondrón, el señor Julián Santander, vicepresidente del Consejo Provincial de Matanzas.

El Alcalde de Ciego de Avila. — Regresó anoche a Ciego de Avila, en el tren Expreso Limitado, el señor José María Cabrera, alcalde de aquella localidad, que fué despedido por numerosos correligionarios y amigos.

El Alcalde de Jatibonico.—Regresó anoche a Jatibonico, en el tren Expreso Limitado, el alcalde de aquel término, señor Andrés Velozo.

Isidro Santidrián.— Salió anoche para Ciego de Avila el señor Isidro Santidrián, "El Rey del Merengue", con el fin de atender asuntos relacionados con sus negocios en aquella localidad.

Tren a Cienfuegos.—Salieron anoche por este tren: a Rodas el Comandante Médico del Ejército Nacional doctor Manuel Velazco; a Aguada de Pasajeros señor Anchia y familia; a Cienfuegos el Teniente de la Marina Nacional Rogelio Govín, el cadete Abel Uriarte, Eduardo García y la señorita Silvia Allen, Juan Fernández Sánchez, la señora Mercedes Plasencia de Seva, la señorita Delia Revuelta y la señora Gisela García y su hija, Manuel Villavella y el doctor Juan A. Echevetie, abogado consultor de aquel Ayuntamiento.

El doctor Eduardo Sánchez de Fuentes.— Salió anoche para Cienfuegos el doctor Eduardo Sánchez de Fuentes, Registrador de la Propiedad del Este de aquella ciudad.

Tren Expreso Limitado.—Salieron anoche por este tren: a Manzanillo, Faustino Soto; a Santiago de Cuba, el doctor Antonio Guernica, Cayetano y Arturo Ribas y familia; Manuel Moas, las señoras Concepción Villasana Viuda de Marten y Concepción Marten Viuda de Mursian, la señorita Caridad Andreal; a Zaza del Medio el doctor Manuel Fernández Isla; al Central Lugareño, Matías Ibáñez y señora; a Florida, Carlos Casanova; al Central Elia, el doctor Eduardo Tamayo y señora; a Nuevitas Joaquín Carbonell y familia; a Ciego de Avila, Francisco Olazábal y Carmelo Ramírez y señora; a Holguín, Eugenio Serrano Esteban Regalado y Andrés Ortega y señora.

M.E.C.D. 2016

ANUNCIOS CLASIFICADOS DE ULTIMA HORA

A-3333 — **A-1014**

A ALQUILERES DE CASAS

A1 HABANA

SE ALQUILA

El piso alto de San Lázaro núm. 358 casi esquina a Belascoain con 3 habitaciones, sala, antesala, baño y demás comodidades. Informan teléfono U 4962 de 9 a 12 a. m. y en los bajos.
UH A1 S5678 3 Agost.

EN BELASCOAIN 26

Esquina de fraile a San Miguel, altos del Banco Canadá. Se alquila a familia buena y estable un piso fresco, alegre, sano, cómodo y económico, con cuatro habitaciones y todo lo demás, confortable. Allí informa el Conserje o la barbería del lado, por San Miguel.
U. H. A-1 35543 3 Ag.

ALQUILO CASA CHICA Y GRANDE

Con elevador, muy frescas y claras, en módico precio, sala, recibidor, comedor, 3 y 5 habitaciones, baño intercalado, cocina, cuarto de criados y tubo para la basura. Hay una en el cuarto piso con 3 habitaciones en $45. San Miguel 173-B. El portero los enseña, o en el segundo piso informan. UH A1 35758 3 Agost.

REBAJADA Y PINTADA

Se alquila la tercera planta de Gervasio 188 casi esquina Reina, compuesta de saleta, tres amplias habitaciones, buen baño intercalado, comedor, pasillo, cocina y servicio de criados; agua abundante. Informes en la misma.
A-1 U. H. 35639 1 Agosto.

SE ALQUILA

En la calle Mazón entre San Rafael y San José, letra H, un hermoso piso alto, compuesto de recibidor, sala, 5 cuartos, comedor al fondo, cocina de gas, cuarto y servicios de criados. Informes, teléfono F 5335. UH A1 S5809 3 Agost.

LAGUNAS 68, PRIMER PISO

Entre Belascoain y Gervasio. Hermosa casa moderna con seis magníficas habitaciones, sala, recibidor, comedor al fondo, baño completo moderno, cuarto y servicio de criados con escalera independiente para el servicio. Puede verse a todas horas. La llave en la misma, señor Otero. Informa: L. M. Santeiro. Teléfonos I-5285 o A-3413. Alquiler: $80.00.
U. H. A-1 35681 3 Agosto.

CONCORDIA 135, PRIMER PISO

Entre Belascoain y Gervasio. Casa de reciente construcción, con cuatro habitaciones, sala, recibidor, baño moderno completo, comedor, cocina y cuarto y servicio de criados. La llave en el piso de al lado. Sr. Palacio. Informa: L. M. Santeiro. Teléfonos I-5285 o A-3413. Alquiler: 70 pesos. U. H. A-1 35683 3 Ag.

ALTOS ESPACIOSOS y muy frescos, en Luz No. 24. Se alquilan baratos. Llaves en los bajos. Informes: Teniente Rey 30.
U. H. A-1 35779 1 Ag.

PARQUE MACEO

a dos cuadras. En $50 alquilo modernos altos 27 núm. 7, entre Marina y Hospital, sala, saleta, comedor, 3 grandes cuartos, uno criados, baño intercalado y demás servicios. Llave núm. 2. Informes M 6014. UH A1 35900 31 Jul.

SE ALQUILA lealtad 95 altos, entre Neptuno y Concordia. Sala, comedor, tres grandes cuartos, baño completo, cocina de gas y corredor. Informan teléfonos A 1112 e I 4092. La llave en los bajos. UH A1 35873 31 Jul.

VELAZQUEZ NUM. 8, PILAR

Se alquila a una cuadra de Tejas, casa de madera, amplia y ventilada: sala, comedor y 5 cuartos en $30.00. Castillo No 45. Teléfono M 4224.
UH A1 S5850 1 Agost.

SE ALQUILA los altos de Suárez 45 para numerosa familia con sala, recibidor, 3 habitaciones, baño intercalado, comedor, cocina y habitación de criado, con servicios. Informan en los bajos.
A1 S5895 3 Agost.

AMPLIA Y FRESCA

Campanario 88, casi esquina a Neptuno, se alquila en segundo piso, espaciosa casa, compuesta de sala, comedor, tres amplias habitaciones y una para criados. Buenos servicios sanitarios y entrada independiente para la servidumbre. Informan el portero y en los bajos peletería.
A1 36227 1 Agost.

BARATISIMAS y frescas casas en Cuba 44 esquina a Tejadillo, chicas y grandes, planta baja o primer piso 60 a 80 pesos. La llave Cuba 44 bajos izquierda. A1 36252 3 Agost.

SE ALQUILAN

los bajos de Barcelona 9 tres cuartos sala, saleta y servicios informan en Aguila 145, teléfono A 7558.
A1 36249 2 Agost.

OFICIOS 86, PRINCIPAL

Se alquila este hermoso piso principal con vista a la Alameda de Paula, consta de cuatro habitaciones, sala, saleta y doble servicio sanitario. Informan en Oficios 88, almacén de Manuel Muñoz y Compañía. A1 36243 15 Agost

SE ALQUILAN los altos del café en Zanja 82 entre Gervasio y Belascoain.
UH A1 S5889 3 Agost.

ESPLENDIDOS altos Aguiar 18 sala, saleta cuatro habitaciones, comedor, cocina, baño $75; verse 5 7 teléfono FO 2688.
A1 36196 7 Agost.

SE ALQUILA moderna casa compuesta de sala, saleta, tres habitaciones, comedor, baño completo, cocina de gas. Precio: $40.00. En la alle Arbol Seco número 67, bajos. A-1 S-5884 9 Agosto.

EN $48.00 alquilo primer piso casa nueva, fresca, Figuras 37, entre Monte y Tenerife, sala, cuatro cuartos, cuarto baño lujoso completo intercalado, comedor, cocina gas, calentador baño, servicio criados. Agua abundante. Llaves bodega Figuras y Tenerife, de 1 a 6 tarde. Informan: teléfono A-1320.
U. H. A-1 36188 4 Agosto.

ALQUILO, Monte y San Joaquín, segundo piso moderno, muy fresco, 3 cuartos con balcón a la calle, baño completo intercalado cocina gas, calentador, cuarto y servicio riados. Se limpia la escalera. Precio reajustado. Informan: M-4747.
A-1 36158 2 Ag.

SE ALQUILAN los altos y bajos de la calle Máximo Gómez No. 384 bajos: compuestos los altos de sala, saleta, tres grandes habitaciones, cocina y servicio completo. Los bajos propios para establecimiento, con sus armatostes y cuatro habitaciones al fondo. Informan: Manzana de Gómez. La Perla.
A-1 S-5880 2 Agosto.

ALQUILO EN 65 pesos altos de Escobar 134 cerca San Rafael. Sala, saleta, tres cuartos, dos baños, comedor. Abierta de 1 a 5. Informes: F-3749.
A-1 36060 5 Agosto.

EN EL SUNTUOSO Edificio Marta, Consulado 7 y 9, casi esquina a Prado, se alquilan los lujosos segundo, cuarto y quinto pisos, con todo el confort moderno. Precio razonable. Hay elevador día y noche. Informes el portero.
A-1 36136 6 Agosto.

SE ALQUILAN en San Rafael entre Lucena y Marqués González, los altos del 161 y los bajos del 147 y 161. Y Zanja 108 altos, esquina a Oquendo. Informes: A-6420. A-1 36137 6 Ag.

MANRIQUE 130 bajos, entre Reina y Salud, con sala, comedor, tres cuartos, baño y servicios. Cuarto y servicio de criados. La llave en el alto. Informes: A-6420. A-1 36138 6 Agosto.

LEALTAD 44 bajos, entre Virtudes y Concordia, con cuatro grandes cuartos, dos baños intercalados, sala, recibidor, comedor, repostería, cuarto y servicio de criados y buen patio. La llave en el alto. A-1 36134 6 Ag.

A2 VEDADO

SE ALQUILA, VEDADO

Calle B esquina a 5a. Casa muy fresca, mucho jardín y portal, sala, comedor, cuatro habitaciones y servicios. La llave enfrente, en la tienda de ropa "El Aguila". A-2 35868 5 Agosto.

VEDADO calle 21 entre A y B bajos, sala, hall, cuatro cuartos, baño intercalado, calentador, saleta, cocina gas, servicio cuarto criados: Llave bodega, informes. Habana 186 Altos teléfono M 1541 F 1795. A2 36214 4 Agost.

VEDADO Calle 27 núm. 378 altos entre 2 y 4, sala, recibidor, cinco cuartos, dos baños intercalados, calentador, saleta, cocina servicio. Llave bajos. Informes Habana 186. Teléfono M 1541 y F 1795. A2 36213 4 Agost.

SE ALQUILAN los frescos y modernos altos de Línea No. 89 y Línea esquina a 6. Telf. F-1187. A-2 S-5883 7 Ag.

ALTOS NUEVOS, 21 283, entre C y D. Sala, saleta, terraza, cuatro cuartos, baño lujoso y demás servicios muy baratos. Informan: D No. 194, esquina 21.
A-2 36048 7 Agosto.

VEDADO calle B esquina 19 altos, brisa gran terraza, sala, seis cuartos, comedor, baño intercalado, calentador, cocina gas servicio criados. Llave bajos. Informes Habana 186 altos, teléf. M 1541 y F 1795. A2 36212 4 Agost.

SE ALQUILA, VEDADO

Calle B número 10, altos entre Calzada y 5a., espléndidos altos a la brisa; terraza, recibidor, sala, hall, 5 habitaciones, 2 baños, comedor, pantry, cocina, dos cuartos para criados con su servicio, garage con cuarto y servicio para chauffeur. La llave enfrente, en la tienda de ropa El Aguila.
A2 35869 4 Agost.

EN $25.00 ALQUILO

casa de sala, dos cuartos, cocina y servicios, calle 19 y 14 Vedado. Informes en la bodega de la esquina.
U. H. A-2 34086|87 31 Jul.

ALQUILO REBAJADA

Vedado, calle K número 15 entre 17 y 19, magnífica residencia de una planta, decorada y pintada lujosamente. Informan en la misma de 8 a 12 a. m. o por el teléfono FO-2587.
U. H. A-2 35371 31 Julio.

VEDADO, $75.00

Se alquilan lujosos altos con garage, calle 15 esquina a 20. La llave en los bajos. U. H. A-2 S-5719 2 Agosto.

VEDADO. Calle 13 esquina a 24. Se alquila esta hermosa y fresca casa, cuatro habitaciones, baño intercalado, tiOene garage. $60.00. Teléfono FO-7078.
U. H. A-2 35537 31 Julio.

VEDADO: 12 entre Calzada y Quinta, frente entrada de Tennis; alquilo altos y bajos modernos e independientes. Todas las comodidades, cocina, calentador gas, etc., cinco y siete cuartos y demás departamentos. No garages. Precios rebajados. F-5425.
U. H. A-2 35794 31 Julio.

CHALET esq. se alquila o se vende en el Reparto Kohly calle 25 y 28 a dos cuadras del tranvía y de los ómnibus una hermosa y bonita casa acabada de fabricar con jardín, portal, hall, baño intercalado 2 closets, comedor, cocina entrada independiente cuarto de criados con servicios, garage y cuarto de chauffeur magnífico piso y toda pintada al centro Precio de situación. Teléf. U 2447
A2 S5897 7 Agost.

VEDADO calle 21 entre J y K, se alquilan altos modernos, terraza cubierta, hall, sala, saleta, cuatro cuartos, baño intercalado, comedor, cocina, cuarto y servicio criados. Llaves en el bajo. Informes A 2972. A2 36193 3 Agost.

SE ALQUILA el alto de la casa calle 17 núm. 480-C entre 10 y 12, Vedado. Compuesto de Terraza, Sala, recibidor, tres habitaciones, baño intercalado, comedor, cocina, cuarto y servicios de criados. Las llaves en la letra B. Informan en el teléfono F 5386.
UH A2 36194 4 Agost.

A3 CERRO

SE ALQUILAN la casa La Rosa 14 letra A compuesta de portal, sala, comedor, 4 cuartos, baño intercalado, cocina de gas, servicios de criados, patio y traspatio. La llave al lado. Informan I 4448.
A3 S5891 5 Agost.

A4 JESUS DEL MONTE

EN $40.00 se alquilan los altos de la moderna casa de Durege número 15, entre Santos Suárez y Santa Emilia, compuestos de sala, comedor, 3 habitaciones, baño intercalado y cocina. Informan y llaves en el mismo. Teléfono M-6722.
A-4 U. H. S-5779 31 Jul.

SANTOS SUAREZ

Avenida de Serrano esquina a San Leonardo. Se alquilan estos magníficos y frescos altos, compuestos de cuatro buenas habitaciones, sala, recibidor, magnífico baño intercalado, comedor al fondo, cocina y servicio de criados. La llave al lado. Sr. Touzet. Informa: L. M. Santeiro. Teléfonos I-5285 o A-3413. Alquiler: 55 pesos. U. H. A-4 35682 3 Ag.

SE ALQUILA una casita en $20, con jardín portal, sala y cuarto y demás servicios, las hay interiores, con luz, a $16 con sala y cuarto y demás servicios, todas independientes y muy frescas, calle Luis Estévez 122 entre Juan Delgado y D'Strampes X 1405.
A4 S5894 4 Agost.

SE ALQUILAN casas 16 y 18 pesos. Una habitación, entradas independientes, servicios y agua abundante. Informes: Rodríguez 124 entre Reforma y Guasabacoa.
A-4 36133 3 Agosto.

A5 VIBORA Y A. APOLO

SE ALQUILA en Carmen y Luz Caballero, (Víbora), espléndida residencia con mucho terreno para jardín, agua abundante, propia para familia numerosa. Informan: Manzana de Gómez 252. Teléfono A-4893. A-5 36064 14 Agosto.

ALQUILO a $15 casitas interiores dos departamentos cocina, baño y patio independiente Milagros 124 entre Lawton y Armas. En $14 una casita en Libertad 48 casi esquina a Concejal Veiga.
A5 36225 7 Agost.

SE ALQUILA Octava No. 1, Lawton, en línea de tranvías. Portal, sala, dos cuartos grandes, comedor, baño moderno, cocina, patio y traspatio $34.00. Informan: Sr. Bollada. Estrada Palma número 109. Teléfono I-6474.
A-5 S-5879 2 Agosto.

ALQUILO en $25 casa que antes ganaba $35 Golcuría entre Luis Estévez y Lucret, llaves en núm. 34 portal, sala comedor, dos habitaciones, servicio intercalado, calentador, cocina y patio una cuadra tranvía Santos Suárez. I 2093.
A5 36242 2 Agost.

SE ALQUILA un amplio chalet en punto alto de la Víbora con portal, sala, hall, seis habitaciones, salón de comer, baño cocina terraza, garage jardines y traspatio para criados cuartos criados y servicio. Vista Alegre 41, entre Lawton y Armas. Teléf. Y 6877.
A5 36260 2 Agost.

SE ALQUILA

En lo mejor de la Víbora, una hermosa casita, para corta y regular familia, en Pocito y Arellano, acera de la sombra. Informan en la bodega de enfrente. Teléfono X-3011. A-5 36173 7 Ag.

SE ALQUILA una casa en Santa Catalina y Cortina altos de la botica, con sala, comedor, dos cuartos, baño y cocina. Informan: Cristina 54 bajos. Informan: I-2390. A-5 36116-17 4 Ag.

AVE. ESTRADA Palma 65, altos, entre O'Farrill y Lagueruela, Víbora. Se alquila con sala, comedor y tres cuartos, baño y cocina de gas. La llave en el bajo. Informes: A-6420.
A-5 36135 6 Agosto.

A7 REGLA Y GUANABACOA

EN GUANABACOA, se alquila en $25.00 casa moderna calle Enrique Giral, antes División, No. 11 1|2 esquina Amargura, compuesta de sala, saleta, 3 habitaciones y servicio sanitario. La llave en la bodega de la esquina.
U. H. A-7 S-5827 2 Agosto.

A8 MARIANAO

SE ALQUILA

La elegante residencia "Villa Amelia", de dos plantas, con garage para tres automóviles, situada en la calle B entre 14 y 16, del Reparto Almendares, habitada actualmente por su propietario. Informan en la misma o por el teléfono FO-2587.
U. H. A-8 35372 31 Julio.

REPARTO NICANOR del Campo en Almendares. Casitas con dos departamentos, luz, cocina, servicio sanitario completo y lavadero. $15.00. Calle 6 entre 11 y 13.
U. H. A-8 35793 31 Julio.

SE ALQUILA la hermosa casa Samá 4a. Marianao, con sala, comedor, seis cuartos y uno alto, baño y servicios para criados. La llave al lado. Teléfono A 1805.
UH A8 35915 2 Agost.

B OTROS ALQUILERES

B1 DEPARTAMENTOS

EN EDIFICIO MONTES

Se alquila un departamento para familia decente y estable, de 3 habitaciones, etc., etc. Elevador. Edificio bien. Precio de situación, cerca de cines, baños y de todas partes. U. H. B-1 35544 4 Ag.

VEDADO, 11 entre 22 y 24 No. 118, a una cuadra de la linea se alquilan en $14 y $12, apartamentos con sala, cuarto, cocina, cuarto de baño, patio, luz y mucha agua. Informa el encargado.
U. H. B-1 35200 9 Agosto.

EN EDIFICIO MONTES

Línea 60 esquina a D, Vedado. Se alquilan departamentos de una o dos habitaciones, cuarto de baño completo, closet etc, con terraza a la brisa y a la calle, cerca de cines, baños etc. A señoritas, señoras, caballeros o matrimonios decentes y estables. Precio situación. Elevador. Edificio bien y tranquilidad absoluta.
U. H. B-1 35542 4 Ag.

CASAS APARTAMENTOS

en Neptuno 172 entre Escobar y Gervasio desde 35.00, una y dos habitaciones, baño moderno, cocina, elevador, muy frescas, cómodas, con vista a la calle.
UH B1 S5776 3 Agost

SE ALQUILA un lujoso apartamento alto recién fabricado en lo más céntrico y aristocrático del Vedado Paseo núm. 12, casi esquina a línea con dos habitaciones baño intercalado muy lindo rosado, sala y comedor, cocina y calentador de gas. Precio último $40. Informan F 5549.
UH B1 35763 31 Jul.

EDIFICIO LAMAR

Calle 12 esq. a 23 Vedado, se alquilan apartamentos claros y frescos, en $25.00 con agua abundante, luz, teléfono, ascensor y vista a la calle, casa de moralidad y con facilidades comunicaciones con toda la Habana. Informes teléfono F 5335.
UH B1 S5808 3 Agost.

SE ALQUILA un departamento compuesto de dos habitaciones muy ventiladas, con una amplia azotea, hay luz y agua en abundancia en Teniente Rey 92-A.
UH B1 35894 31 Jul.

SE ALQUILA un apartamento alto con sala, saleta, cuatro cuartos, baño y servicios, comedor, cocina y cuarto para criado. En Aguiar 138, entre Muralla y Sol. Informan en el almacén en los bajos. U. H. B-1 35859 31 Jul.

DEPARTAMENTO se alquila uno en Refugio y Morro, una cuadra del Palacio y una del Prado, limpio y fresco. Informes Casa Vigil, teléfono M 5170.
UH B1 36017 1 Agost.

PARA OFICINAS, O'Reilly 2 y 4, esquina a Tacón, apartamentos en los altos. Informes el conserje.
B-1 36140 6 Agosto.

PARA OFICINAS. O'Reilly 7 entre San Ignacio y Cuba. Se alquilan dos apartamentos altos. Hay elevador. Informan: Obispo 16, altos. B-1 36141 6 Agosto.

SE SOLICITA una buena criada peninsular para habitaciones que sepa cumplir con su obligación y sea muy limpia. Sueldo: 30 pesos y ropa limpia. Reparto La Coronela. Llamar después de las 10 de la mañana. Teléfono FO-7335.
E-1 36168 1 Agosto.

B2 HABITACIONES

SE ALQUILA una habitación con o sin muebles a matrimonio sin niños; hay agua caliente y fría, a personas de moralidad. O'Reilly No. 87.
U. H. B-2 S-5821 31 Julio.

SITIOS 12 a unos pasos de Angeles y Monte, tranvías en la esquina, habitaciones, lindas, frescas y nuevas a $10.00.
B2 36200 3 Agost.

SE ALQUILAN espléndidas habitaciones balcón a la calle lavabo de agua corriente y servicio propio para personas de gusto. Informan en los bajos. Teniente Rey núm. 76. B2 36256 3 Agost.

EN SAN Miguel 5 a media cuadra del Parque Central entre Consulado y Prado se alquilan habitaciones amplias y ventiladas precios baratos.
B2 36197 7 Agost.

SE ALQUILA Neptuno 30 por industria altos, fresca habitación independiente, balcón a la calle. UH B2 36178 1 Agost.

SE ALQUILA una habitación muy fresca en $12.00 con lavabo de agua corriente y teléfono en Estrella 55 se prefieren hombres solos. B2 36180 2 Agost.

ALQUILO, Monte y San José, espléndida habitación muy grande y fresca, con 2 balcones a la calle y lavabo de agua corriente. Casa moral y tranquila. Precio barato. Informan: teléfono M-4747.
B-2 36159 2 Ag.

BARATAS. Alquilo dos frescas y amplias habitaciones, juntas o separadas, solo dos inquilinos, tres cuadras del Parque Central, a personas de moralidad. Amistad 18, altos. U. H. B-2 36095 1 Ag.

B3 LOCALES PARA COMERCIO

SE ALQUILA amplio local para bodega, acabado de construir a la moderna, en la entrada principal del Hipódromo de Marianao. Santa Catalina esquina Iglesias, queda en la misma esquina y paradero de los carros del Vedado. Informan en la misma al fondo.
U. H. B-3 35515 1 Agosto.

ESPLENDIDA situación Aguila 96, bajos. Quedan desocupados esta semana y admito proposiciones. Pardo, Cuba 52 de 3 a 5. A 7625. B3 36247 2 Agost.

GRAN LOCAL en San Lázaro 297, con frentes a San Lázaro, Soledad y Animas, propio para exhibición de automóviles o venta de accesorios, provisto de tanque soterrado para gasolina. El local tiene un departamento alto para oficina. Se admiten proposiciones en Obispo 16, altos. B-3 36142 6 Agosto.

SE ALQUILA el local de Neptuno 198. Tiene vidrieras, propio para mueblería. Informan en Neptuno 183, piso 2o. Telf. I-1753. B-3 36166 3 Agosto.

GRAN LOCAL EN O'Reilly 2 y 4, esquina a Tacón, (850 metros cuadrados,) con su oficina anexa, propio para exhibición de automóviles, venta de accesorios, etc., etc. Puede adaptarse para el giro de negocio que se desee. Calle de mucho tráfico, frente al Senado y al Ayuntamiento. Informan: Obispo 16, altos. B-3 36139 6 Agosto.

C COMPRAS

C1 CASAS

EN LA VIBORA compro casa cuyo precio no exceda de $6.000 o solar chico. Informan: teléfono X-1185.
U. H. C-1 S-5693 1 Agosto.

C2 SOLARES

COMPRO SOLAR o casita con terreno no menor de quinientas varas o metros, que esté en línea de carrito o muy cerca, precio etc. Situación y facilidades de pago. Escriba con las condiciones muy detalladas y su dirección o teléfono; no quiero perder tiempo; no lo pierda usted tampoco, fino y barato. Apartado 798.
C-2 36056-58 5 Agosto.

C5 MAQUINARIA Y ACCS.

PERFORADORA para pozos se desea comprar una perforadora para abrir pozos. Informes: Edilberto Mardán, 17 núm. 23 altos, teléfono F 2920.
C5 36014 1 Agost.

C10 OBJETOS VARIOS

COMPRO muestrario de Pasamanería, flecos, adornos, encajes metálicos, telas de seda, etc. Aguila 108. Teléf. A 9649.
C10 36198 4 Agost.

COMPRO UN panteón de dos sepulturas. No importa que esté en mal estado, siendo barato, o terreno. No se quiere interior. Escriba al apartado 798, detalles, precio, dirección o teléfono.
C-10 36057-59 5 Ag.

D VENTAS

D1 CASAS

VENDO casa antigua 7 por 17 a la brisa, pegada a Reina y Escobar en precio razonable, y una de altos moderna. Informa: Centro de administración de bienes, Barcelona 14 bajos de 8 a 11 y de 1 a 4. UH D1 36240 1 Agost

NEPTUNO

De Galiano a Belascoain, se vende una casa a 140 pesos terreno y fabricación. Informes al M 3303. No corredores.
D1 36255 2 Agost.

VENDO MODERNA

Casa de huéspedes, 24 habitaciones amuebladas, vista a la calle y agua corriente. Poco alquiler y contrato. Vean esta oportunidad; se dá barata. Informan: Lamparilla 58 (altos). D-1 36153 2 Ag.

D3 ESTABLECIMIENTOS

URGE vender por no poderlo atender negocio de mucha utilidad facilidades de pago. Compostela 153.
D3 36233 2 Agost.

OCASION, vidriera de tabacos, quincalla y billetes se vende en lo mejor de la Habana, buen contrato y fácil pago. Razón Muralla 103 almacén y en el segundo piso de 7 a 8 y 12 a 2. S. Lizondo.
D3 S5896 14 Agost.

SE VENDE una bodega muy barata sumamente barata. Facilidades de pago en el reparto Almendares. Informa 18 y 3 a Inclán teléfono FO 2798.
D3 36241 9 Agost.

SE VENDE una vidriera en lo más céntrico de la ciudad frente a la terminal Informan Cao en la misma, Zulueta 85. A 7779. D3 S5893 3 Agost.

D4 AUTOMOVILES Y ACCS.

CAMBIO AUTOMOVIL Oakland, cerrado, de 6 cilindros, completamente nuevo, por un Fiat chico abierto. Véame en Habana 39, altos. M-5824.
D-4 36025 1 Agosto.

VENDO CHEVROLET muy barato y en muy buenas condiciones para trabajar. Se dá muy barato. Puede verse en la piquera de la Lonja del Comercio. Oficios y Amargura. Chapa No. 14801. Preguntar por Mundito. D-4 36156 2 Ag.

D5 MAQUINARIA Y ACCS.

GANGA se vende una planta completa para triturar piedra con capacidad de 30 metros cúbicos por hora. También se fracciona y vende por partes. Informes Virtudes 2, depósito de tabacos. No es de uso. D5 36204 4 Agost.

D6 MUEBLES Y PRENDAS

MUEBLES A PLAZOS

Y en alquiler. Véalos en "La Pulsera de Oro" los tenemos de todas clases y a precios de verdadera ganga. También damos dinero a préstamo sobre joyas y objetos de valor. Módico interés y reserva absoluta. Asímismo compramos muebles modernos usados, pagándolos bien. Neptuno No. 217 y 219. Telf. U-1410.
D-6 U. H. 33176 10 Agosto.

SE VENDE una cocina de gas en buen estado y dos juegos mamparas por lo que ofrezcan. Compostela 153.
D6 36232 2 Agost.

GANGA, máquina Singer ovillo central $12 otra lanzadera $5. Máquina escribir visible $15, otra $10. Otra $8. Buró plano y gavetas $14. Prensa $3. Neptuno 34 Aproveche. D6 36257 1 Agost.

SE VENDE muy barato por no necesitarse, varios muebles de oficina, cajas de caudales y mesas propias para sastres o Notarías. San Miguel 118, oficina.
D-6 36162 1 Agosto.

D9 FINCAS RUSTICAS

FINCA

Se vende preciosa finca de 3 caballerías, frente toda a carretera: al fondo de la finca pasa el Gascal; comunicación a todas horas. Propia para granja, recreo o cultivo, muchas palmas y árboles frutales, buenos terrenos, casa de familia, tabaco y un gran palomar; pozo inagotable con mucha agua; tiene motor. Situada entre el Pueblo de la Salud y Gabriel. Informarán: Marina y Ensenada, Fábrica de Licores. Teléfono X-1852.
D-9 S-5878 7 Ag.

D10 OBJETOS VARIOS

CAJAS DE CAUDALES

Sumamente baratas gran surtido, archivos burós, mesas planas, máquinas de escribir libreros y toda clase de muebles de oficina. Apodaca 58, entre Suárez y Revillagigedo.

PARA CAFE Y FONDA

Cantinas, mostradores, vidrieras, mesas de mármol, vitrolite y madera, sillas de viena nuevas y de uso y toda clase de enseres. Apodaca 58 entre Suárez y Revillagigedo.

MUEBLES EN GENERAL

Juegos de cuarto, sala y comedor y saleta, máquinas de coser, baules, escaparates, victrolas Víctor y toda clase de muebles. Apodaca 58, entre Suárez y Revillagigedo. D10 36246 9 Agost.

SE VENDEN mil tejas rojas americanas y puertas y ventanas con su marco a la francesa las ventanas y de tablero las puertas. Tres puertas de calle modernas y otras cosas más. Informan en el teléfono I 4872. D10 36211 4 Agost.

BILLARES

Se venden tres mesas de billares casi nuevas, tamaño 4.1|2x9. Informan Ramón Fernández hotel "Pasaje".
D-10 S-5882 2 Ag.

SE DESEA colocar de lavandera en casa particular una señora blanca. Calle 8 181. F-6062. D-10 36157 2 Ag.

E SE SOLICITAN

E1 CRIADAS Y CRIADOS

SE SOLICITA una buena criada española para comedor, sin novio y con referencias. Si no es así que no se presente. Se dá buen sueldo. Calle 4 entre 15 y 17, en mitad de la cuadra, bajando la loma, a mano izquierda.
U. H. E-1 S-5835 31 Julio.

SE SOLICITA una muchacha para ayudar a los quehaceres. Sueldo convencional, buen trato si no es formal que no se presente. Informan Suárez 19 bajos.
E1 36259 1 Agosto.

SE SOLICITA joven peninsular para servicio de una casa y entienda cocina; que cumpla su obligación y sea limpia. Diez de Octubre 442.
E-1 36167 3 Agosto.

EN CORREA número 13 se solicita una criada peninsular, para los quehaceres de la casa. E-1 36161 2 Agosto.

E2 COCINERAS Y COCINEROS

EN CASA de familia se solicita una joven para la limpieza y cuidar niños. Se prefiere si entiende algo de cocina. Sueldo 25 hasta 30 pesos. Villegas 41 segundo piso entre Progreso y O'Reilly.
E2 36229 2 Agost.

SE SOLICITA una cocinera que lave alguna ropa y duerma en la colocación. Corta familia. Estrada Palma 26. Sueldo $25. E2 36234 2 Agost.

EN LA CALLE B 173 entre 17 y 19 Vedado se solicita una cocinera peninsular que ayude a la limpieza. Buen sueldo.
E2 36238 2 Agost.

COCINERA que sepa bien el oficio se solicita para dormir en la colocación. Sueldo $20 y buen cuarto. Informes: Jovellar 27 entre M y N.
E2 36251 1 Agost.

SE SOLICITA una muchacha joven que sepa cocinar, informan Monte 2-F, ferretería. E2 36189 1 Agost.

SE NECESITA cocinera que atienda la mesa, buen sueldo, referencias necesaria. Teléf. FO 1992.. E2 36183 2 Agost.

COCINERA repostera, sepa perfectamente su oficio. Solicito para matrimonio. Industria San Miguel, Edificio Barrio, 5a. piso. De 9 en adelante. UH E-2 25852 1 Ag.

E3 PARA 2 SERVICIOS

SE SOLICITA joven peninsular para cocinar y ayudar a la limpieza, que duerma en la colocación y traiga referencias En Paz 2 altos, Santos Suárez.
E3 S5896 1 Agost.

E9 OPERARIOS Y APRENDICES

SE SOLICITAN dos muchachos jóvenes para aprendices. Aguila 108. Fábrica de Lámparas. E9 36199 2 Agost.

E10 VARIOS

SOLICITO un cobrador con garantía en efectivo, sueldo 80 pesos y comisión si no reune condiciones no moleste. Solamente personas serias. Informan Lealtad 111, bajos. E10 36245 1 Agost.

SE DESEA una intitutriz inglesa. (No americana) que sepa francés. Teléfono F-2128.
E-10 36169 7 Agosto.

SE SOLICITAN dos muchachos. Uno para ayudante de cocina y otro para limpiar cubiertos y hacer limpieza. San Miguel 49. E-10 36164 1 Ag.

FARMACIA. Se solicita un muchacho mayor de 14 años. Calzada del Monte No. 412, esquina de Tejas.
E-10 S-5881 2 Agosto.

F SE OFRECEN

F1 CRIADAS Y CRIADOS

DESEA colocarse joven español de criado de manos, o de otro cualquier servicio. Tiene buenas referencias de las casas que trabajó. Teléfono FO 2602.
F-1 35989 2 Agosto.

DESEA colocarse joven española para criada de mano, informan San Miguel 224, entre Oquendo y Marquez González tiene referencias. U 6766.
UH F1 35919 31 Jul.

CRIADO de mano español desea colocarse, sirve a la rusa y española, sabe planchar ropa de caballero. Tiene buenas referencias. A 4490. F1 36250 2 Agost

JOVEN española desea colocarse de criada de mano o para todo el servicio siendo un matrimonio solo. Sabe cumplir con su obligación y tiene recomendaciones de las casas donde ha trabajado. Desea casa de moralidad Informan U 6870
F1 36248 2 Agost.

SE DESEA colocar una muchacha de criada de manos o cuartos, sabe coser tiene quien la recomiende. Teléfo. F 6281
F1 36253 2 Agost.

SE DESEA colocar un buen matrimonio joven, español, él es buen criado de manos, es práctico en servir la mesa. Entiende de jardín. Ella es buena cocinera y criada. Dan buenas referencias de donde han trabajado juntos. No tienen hijos. Teléfono A 3350. F1 36258 2 Agost.

SE DESEA colocar joven español para criado de mano tiene práctica en el servicio, inmejorables referencias de la última casa que trabajó. Informan en el teléfono U 6753. F1 36262 2 Agost.

DESEA colocarse una mujer que entiende de muy bien el trabajo de la casa, sabe coser y servir la mesa. F 4053.
F1 36201 2 Agost.

SE OFRECE sirviente con varios años de práctica para criado de manos y con buenas recomendaciones, teléfono M 5120.
F1 36207 2 Agost.

CRIADO fino, sabe planchar, con inmejorables referencias se ofrece a casa particular o para limpieza de oficina o de casa de apartamentos. Teléfono A 4488.
F1 36185 2 Agost.

CRIADO fino, mediana edad, acostumbrado a ser estable, con referencias inmejorables, se ofrece para la Habana o campo. Informan teléfono M 3850.
F1 36205 2 Agost.

JOVEN española desea colocarse de criada de mano o cuartos, tiene referencias. Informan teléfono U 4669.
F1 36218 2 Agost.

SE OFRECE buen criado de mano, o para camarero; tiene recomendación de buenas casas particulares de mucho tiempo. Teléfono A 4792.
F1 36226 2 Agost.

SE DESEA colocar una joven española de criada de manos o de cuartos. Sabe su obligación. Teléfono F-6114.
U. H. F-1 36144 2 Agosto.

CRIADO DE manos español, se ofrece, acostumbrado al servicio fino, sin pretensiones. Tiene referencias de casas conocidas. Teléfono M-4377.
F-1 36176 2 Agosto.

BUEN SIRVIENTE se ofrece para casa particular, sin pretensiones, con referencias. Lo mismo al campo. Teléfonos M-5119—M-5075. F-1 36130 2 Ag.

SE OFRECE un buen criado de manos, español, sin pretensiones y con muy buenas referencias. Para más informes: dirigirse teléfono F-2035.
U. H. F-1 36093 2 Agosto.

DESEA coolcarse española de mediana edad de criada de manos. Es cariñosa con los niños. Tiene buenas referencias. F-6062. U. H. F-1 36163 2 Ag.

F2 COCINERAS Y COCINEROS

COCINERO español desea colocarse, muy práctico en toda clase de cocina, muy activo y cumplidor en casas particulares y comercio en general tiene referencias Informan teléfono U 6894.
UH F2 36231 1 Agost.

SE OFRECE una cocinera, sabe su obligación, entiende repostería, pregunten por Sofía U 6165. Lealtad 111 bajos.
F2 36244 2 Agost.

DESEA colocarse buena cocinera repostera española, de mediana edad, solo para cocinar, tiene buenas referencias. Teléf. A 0518. F2 36261 2 Agost.

UNA cocinera repostera desea casa de comercio o particular. Hace plaza. No se entiende más que con la cocina. Gana buen sueldo. Informan en Figuras 12 bajos casi esquina a Lealtad.
F2 36203 2 Agost.

COCINERA de color, acostumbrada al servicio fino, desea colocarse en casa particular: va a los repartos. Duerme fuera. A 9536. F2 S5887 2 Agost.

COCINERO español joven desea colocarse en casa de comercio o particular tiene quien lo recomiende para informes. Suárez 97. F2 36190 2 Agost.

SE OFRECE cocinero repostero del país, blanco, tiene referencias, va al campo sin pretensiones. Teléf. M 7255.
F2 36192 2 Agost.

DESEA colocarse una señora de mediana edad de cocinera lo mismo me coloco en casa de comercio que en casa particular sabe cocinar bien y cumple con su obligación. I 5836.
F2 36224 2 Agost.

DESEA colocarse cocinero repostero que trabajó en buenas casas de la Habana cocina en general se coloca, para particular o establecimiento. Tiene buenas recomendaciones. Para informes teléfono M4482. Pregunten por Manuel.
F2 36220 2 Agost.

SE COLOCA una española para todo, cocina bien va al campo, tiene referencias, dan razón en Pocito 38 esquina a Oquendo. F2 36216 2 Agost.

COCINERA española se desea colocar solo para la cocina, cocina a la española y criolla no duerme en la colocación. San Miguel 143 teléfono U 6505.
F2 36215 2 Agost.

SE OFRECE un cocinero para fonda huéspedes, comercio, café y lunch. Teléfono M 4205. F2 36219 2 Agost.

DESEA colocarse buena cocinera repostera española para corta familia, solo cocina buenas referencias duerme en la colocación. Teléfono U 2386.
F2 36217 2 Agost.

SE OFRECE un cocinero español para casa particular o comercio, sabe repostería, tiene referencias, sale al campo. Teléf. A 3090. F2 36210 2 Agost.

SE DESEA colocar una muchacha joven habla español e inglés, como cocinera o criada de mano, que tiene buena referencia. Informe Vedado, calle J. núm. 9. Teléf. F 3624. F2 36209 2 Agost.

UNA SEÑORA española cocinera, joven desea colocarse en casa de moralidad, de cocinera. Tiene buenas referencias de donde ha trabajado. Teléfono FO-2798.
F-2 36171 2 Agosto.

DESEA colocarse un matrimonio español, en casa particular. Saben trabajar. Ella es buena cocinera y él es jardinero y también sabe hacer de criado de manos. Tienen buenas referencias. FO-2798.
F-2 36170 2 Agosto.

SE DESEA colocar una joven española para cocinar y limpiar o para criada de manos. Dirección: 2 y 41 Vedado. Teléfono F-1572. F-2 36174 2 Ag.

SE DESEA colocar una española para cocinar y limpiar a un matrimonio solo. Sabe cumplir con su obligación. Lleva tiempo en el país. Desea casa de moralidad. Teléfono M-5512.
F-2 36105 1 Agosto.

PENINSULAR de mediana edad, desea colocarse para cocinar y limpiar, siendo casa chica; es sumamente trabajadora. Tiene buenas referencias. Omoa No. 11, habitación No. 48.
F-2 36026 2 Agosto.

F3 PARA 2 SERVICIOS

DESEA colocarse muchacha española para cuartos o manejadora, tiene referencias. Prefiere el Vedado. Informan FO 1139
UH F3 35950 1 Agost.

SE DESEA colocar una muchacha española de criada de manos o de cuartos tiene buenas referencias. Teléfono U 6612 pregunten por Concha.
F3 36237 5 Agost.

UNA JOVEN española desea colocarse en casa de moralidad para criada de cuartos o para el comedor. Es formal y tiene buenas recomendaciones. Informan Teniente Rey 77. Teléfono M 3064.
UH F3 36235 2 Agost.

DESEA colocarse señora de mediana edad para criada de cuartos o manejadora, tiene buenas referencias y sin pretensiones, no tiene inconveniente salir al campo. Informan Calle I 209 entre 21 y 23 F 6227. F3 36206 1 Agost.

JOVEN español. Desea colocarse en casa particular o para jardín: tiene buenas referencias. Teléfono A 9536.
F3 S5888 2 Agost.

SE SOLICITA una buena criada de mano que sepa coser y leer; de mediana edad con recomendación. 17 esq. a 2 número 390. F3 S5886 3 Agost.

SE DESEA colocar una joven española para criada de mano o para cocinar y limpiar. Tiene referencias I 5617.
F3 S5890 3 Agost.

JOVEN española se ofrece a buena familia para cuartos y costura, ha estado en buenas casas, y está práctica en el servicio fino, si no es familia decente no se moleste. Teléfono A 8623.
UH F3 36186 2 Agost.

SE OFRECE española para criada de comedor o cuartos, sabe trabajar. Informan Teléf. F 2715.
F3 36195 2 Agost.

DESEA colocarse una muchacha española para criada de manos o manejadora, entiende un poco de costura, teléfono X 2367. Tiene referencias.
F3 36184 2 Agost.

DESEA colocarse joven española para cuartos y coser no le importa coser en tintorerías, sastrería, tiene buenas referencias. Informan Estrella 123.
F3 36182 2 Agost.

SE DESEA colocar una joven española en cuartos y costura. Casa de moralidad. Teléfono M 5761.
F3 36228 3 Agost.

ESPAÑOLA de mediana edad se ofrece para cuidar y limpiar o para habitaciones y zurcir. Calle 8 y 21. Teléf. F 3779.
F3 S5892 3 Agost.

UNA JOVEN española desea colocarse de criada de cuartos o manejadora. Tiene quien la recomiende. Teléfono I-7819.
F-3 36165 2 Agosto.

DESEA colocarse señorita de color para limpieza de cuartos y costura. No duerme en la colocación. Informes: San José 130 (altos). F-3 36160 2 Ag.

SE DESEA colocar una señora de mediana edad, de cocinera y para ayudar algunos quehaceres de la casa. Informan: Telf. I-7256. F-3 S-5876 2 Ag.

PARA cocinar y lavar se ofrece señora española. Duerme fuera. Avise calle 4 número 20. Teléfono F-2035.
F-3 S- 5877 2 Agosto.

F4 MANEJADORAS

SE DESEA colocar una señora de manejadora para niño de corta edad, con buenas referencias. Teléfono M-8251.
F-4 35829 31 Julio.

SEÑORA española de 30 años desea colocarse de manejadora con años de práctica lo mismo para demás quehaceres, lo mismo matrimonio solo, es formal exige casa seria. Tiene buenas referencias, no tiene pretensiones. Informan teléf. I 4839.
F4 36187 2 Agost.

F6 CHAUFFEURS

CHAUFFEUR speaks english and spanish desires position with family good references. Phone F 3624.
F6 36202 2 Agost.

CHAUFFEUR

Español, joven, desea trabajo en casa particular o comercio. No le importa trabajar mucho. Cuenta con buenas referencias y desea familia seria. Si no no me llamen. Teléfono U-2525.
F-6 36129-21 2 Ag.

F7 COSTURERAS

SE OFRECE costurera para casa particular, corta por figurín, también aceptaría coser en hotel, llamen teléf. A 4526
F7 36230 2 Agost.

ESPAÑOLA con práctica de modista se ofrece para colocarse en casa particular como de costurera, señora de compañía criada fina Ama de Llaves, también como encargada del ropero de un hotel. M 1581. UH F7 36179 1 Agost.

F8 OFICINISTAS

MECANOGRAFA en español e inglés, con buena ortografía en ambos idiomas desea colocarse en oficina o consultorio médico, no tiene muchas pretensiones Llamar a F 6184. Departamneto núm. 2 calle 29 y D. Vedado.
F8 36239 2 Agost.

DESEA colocarse un joven mecanógrafo o ayudante de oficina, sin pretensiones. Tiene buenas referencias. Informan en el I-7820. F-8 S-5885 2 Agosto.

F9 OPERARIOS Y APRENDICES

MECANICO electricista se ofrece, tiene buenas referencias. Informan teléfono M 4593. F9 35962 1 Agost.

F10 VARIOS

HOMBRE mediana edad, ex-Sargento del Ejército con conocimientos de equitación mecanografía y oficina, se ofrece para comedor, portero, sereno o cosa análoga Informan. Oficios 76 bodega.
F10 36177 2 Agost.

UN MUCHACHO español desea colocarse de camarero o para limpiar oficina Tiene referencias. Llamen al A-8425.
U. H. F-10 36088 2 Ag.

SE DESEA colocar joven español, tiene recomendaciones para criado de mano, sabe trabajar de bodega, café, camarero informan teléfono M 5714.
F10 36208 2 Agost.

CHAUFFEUR de mediana edad, con referencias y 10 años de práctica, se ofrece al comercio y particular. Informan: Telf. F-6079. F-10 36175 2 Ag.

SE DESEA colocar un español de portero o de sirviente de oficina o para cuidar casa de inquilinos. Tiene buenas recomendaciones. Informan: Telf. A-0628.
F-10 36106 1 Agosto.

ENFERMERO español, práctico en cuidar enagenados, se ofrece; pocas pretensiones. Tarabajaría de criado, portero etc. Referencias. Llorente, Sol 115 bajos. F-10 36121 2 Agosto.

G AVISO OPORTUNO

G3 AGENCIAS DE COLOCACIONES

AGENCIA MONTALVO

Es en el Vedado la mejor de la capital, con sucursal en España y Jamaica Inglesa; necesita para hoy dos muchachas españolas para familia llegada de España. Informan: calle 17 esquina a F. Teléfono F-4427.
U. H. G-3 S-5357 11 Agosto.

G8 PARA EL HOGAR

AVISO se esmaltan toda clase de muebles y neveras y se barnizan muebles de todas clases y muebles de oficina. Teléfono A 2012. G8 36236 2 Agost.

G9 ENSEÑANZA

PROFESORA de Inglés, dá clases de inglés a domicilio y en su casa. Empedrado 3, altos. M-8452.
G-9 36155 6 Agosto.

MATRIMONIO cubano, ambos educados en el Norte, proyecta viaje a N. Y. en Agosto y puede hacerse cargo de acompañar, guiar y atender un pequeño grupo de jóvenes que deseen estudiar en los Estados Unidos. Detalles y condiciones por correo o personalmente. M. C. 10 de Octubre 302 altos, departamento 6, de 6 a 8 de la tarde. G-9 36172 2 Ag.

H AVISO ESPECIAL

H1 HOTELES

HOTEL Campoamor. Obrapía No. 99, una cuadra parque, lujosas habitaciones, vista calle, muebles o sin ellos, baño caliente a todas horas. Buen servicio, excelente comida. Precios bajos.
H1 S5836 13 Agost.

H7 DINERO EN HIPOTECAS SE TOMA

$30.000 AL 7 0|0

Deseo tomar sobre magnífica propiedad moderna, seis casas, mil metros de construcción en lo mejor de la ciudad. Informes al M 3303. (No corredores).
H7 36254 2 Agost

H10 MISCELANEA

MADERA

TALLER "PLANIOL" DE HAVANA LUMBER COMPANY

Sierra y Taller con Aparatos Modernos Teléfonos: X-1849 y X-1861. Luyanó 154

Alfardería en tosco	$50.00
Alfardería cepillada	54.00
Encofrado	50.00
Florimbó Cielo y Forro	42.00

Venta al por mayor y al detalle.
E-1561. Indf. 20 Jul.

VAPORES DE TRAVESIA

VAPORES CORREOS DE LA COMPAÑIA TRASATLANTICA ESPAÑOLA

SERVICIOS REGULARES CADA 22 DIAS
PASAJE, CARGA Y CORRESPONDENCIA
LINEA RAPIDA PARA NEW YORK Y NORTE DE ESPAÑA Y MEXICO

Próximas salidas:

PARA VERACRUZ:
48 horas de viaje.
Cristóbal Colón, 3 de julio.
Alfonso XIII, 31 de julio.
Cristóbal Colón, 22 de agosto.
Alfonso XIII, 13 de septiembre.
Cristóbal Colón, 5 de octubre.

PARA NUEVA YORK, CORUÑA, GIJON, SANTANDER Y BILBAO:
Cristóbal Colón, 10 de julio.
Alfonso XIII, 7 de agosto.
Cristóbal Colón, 29 de agosto.
Alfonso XIII, 20 de septiembre.
Cristóbal Colón, 12 de octubre.

Los pasajeros de tercera ordinaria son servidos por camareros en amplio comedor provisto de sillas giratorias y ventiladores. Excelentes menús con vinos.

LINEA PARA NEW YORK, CADIZ Y BARCELONA
Próximas salidas:
Juan Sebastián Elcano, 1o. de agosto. | Montevideo, 22 de agosto.
Manuel Calvo, 13 de septiembre. | Antonio López, 5 de octubre.

Todos estos vapores atracan a los Muelles de la Port Havana Dock Co
Para más informes dirigirse a:
MANUEL OTADUY
Telfs.: A-7900. y A-6588. — Apartado 707.
HABANA

Panama Pacific Line

Habana a California y New-York

S. S. "MANCHURIA"
26,700 TONELADAS
SALDRA EL DIA 1 DE AGOSTO A LA UNA DE LA TARDE (1 P. M.) PARA
BALBOA, (VIA EL CANAL DE PANAMA), SAN DIEGO, LOS ANGELES y SAN FRANCISCO, CALIFORNIA.
GRAN EXCURSION DE MAESTROS A
NUEVA YORK
AGOSTO 4 DE 1928

S. S. "MONGOLIA"
26,700 TONELADAS
Hoteles, Comidas, Paseos, diversiones, etc., todo incluído en un selecto programa:
$158.95

Agentes Generales y Consignatarios,
THE WEST INDIES SHIPPING & TRADING CO.
Wm. H. SMITH. Presidente.
OFICIOS 12 — HABANA. — Tel. A-7322

COMPAGNIE GENERALE TRASATLANTIQUE

VAPORES CORREOS FRANCESES

BAJO CONTRATO POSTAL CON EL GOBIERNO FRANCES
Todos los vapores de esta Compañía atracan a los muelles de San Francisco o Machina, para efectuar el embarque y desembarque de pasajeros, equipajes y mercancías.

PROXIMAS SALIDAS

PARA VERACRUZ
Vapor correo francés "LAFAYETTE" saldrá el 3 de Agosto.
" " " "CUBA" " 3 de Septiembre.
" " " "LAFAYETTE" " 3 de Octubre.
" " " "CUBA" " 3 de Noviembre.
" " " "ESPAGNE" " 18 de Noviembre
" " " "LAFAYETTE" " 3 de Diciembre.

Para CORUÑA, SANTANDER, PLYMOUTH y el HAVRE.

Vapor correo francés "LAFAYETTE", saldrá el 15 de AGOSTO a las 12 del día.

NOTA: El equipaje de bodega y camarote se recibirá en el muelle de San Francisco o Machina (en donde estará atracado el vapor), solamente el día 14 de Agosto de 8 a 10 de la mañana y de 1 a 4 de la tarde. El equipaje de mano y bultos pequeños los podrán llevar los señores pasajeros, al momento del embarque el día 15 de Agosto de 8 a 10 de la mañana.

Vapor correo francés "Cuba" Saldrá el 15 de Septiembre.
" " " "LAFAYETTE" " 15 de Octubre.
" " " "CUBA" " 15 de Noviembre.
" " " "ESPAGNE" " 30 de Noviembre
" " " "LAFAYETTE" " 15 de Diciembre.

SESIONES DE CINEMATOGRAFO DIARIAS EN LOS VAPORES DE DE ESTA COMPAÑIA SEGUN CONTRATO CON LA CASA "PATHE"
LINEA DE CANARIAS

Vapor correo francés
"DE LA SALLE"
Saldrá para
SANTA CRUZ DE LA PALMA, SANTA CRUZ DE TENERIFE, LAS PALMAS DE GRAN CANARIA Y EL HAVRE
el día 12 de AGOSTO a las 12 del día
Se admiten pasajeros de cámara y tercera clase, para los puertos mencionados. Este vapor no acepta carga.

IMPORTANTE
Buena comida a la española. Camareros y cocineros españoles.
LINEA DE NEW YORK AL HAVRE, PLYMOUTH Y BURDEOS
En esta oficina se expiden pasajes por esta línea, por lujosos y rápidos trasatlánticos franceses "ILE DE FRANCE", "PARIS", "FRANCE", "SUFFREN", "DE GRASSE", "ROCHAMBEAU", etc., etc.

Para más informes dirigirse a
ERNEST GAYE
O'Reilly número 9. — Apartado 1090. — Teléfono A-1476
HABANA

VAPORES DE TRAVESIA

"COMPAÑIA DEL PACIFICO"
MALA REAL INGLESA

El lujosísimo trasatlántico de 25.500 toneladas de desplazamiento.

ORITA

Con magníficos camarotes de lujo en primera y segunda clase. Espléndida cámara de tercera, con dos fumadores, dos salones de comer, amplias cubiertas de paseo y magníficos camarotes para los señores pasajeros de tercera.

Saldrá fijamente el día 15 de Agosto al medio día para

VIGO, LA CORUÑA, SANTANDER, LA PALLICE, LA ROCHELLE y LIVERPOOL

GRAN ESTABILIDAD, COMODIDAD, CONFORT, RAPIDEZ, SEGURIDAD

PROXIMAS SALIDAS para ESPAÑA, FRANCIA e INGLATERRA
Vapor ORITA, 15 de Agosto.
Vapor ORDUÑA, 5 de Septiembre.
Vapor OROPESA, 19 de Septiembre.

Para Colón, puertos de PERU y de CHILE y por el ferrocarril Trasandino a Buenos Aires.
Vapor OROPESA, el 5 de Agosto.

Para NEW YORK.
Vapor EBRO, el 27 de Julio.

Servicio regular para carga y pasaje, con trasbordo en Colón a puertos de Colombia, Ecuador, Costa Rica y Nicaragua, Honduras, Salvador y Guatemala.

DUSSAQ Co. Lt.
Oficios 30. Telfs. A-6540 y A-7218.

Dicte Usted Mismo su Anuncio Por Teléfono

Lector: Si desea vender, alquilar o comprar algún inmueble u objeto, o solicitar trabajo, o si necesita empleados para su negocio o sirvientes para su casa, no se mueva, que el calor es sofocante. Llame a cualquiera de los teléfonos:

A-3333 -- A-1014

DICTE USTED MISMO SU ANUNCIO O PIDA USTED UN MENSAJERO.

M.E.C.D. 2016

TELEFONOS A-3333 A-1014

ANUNCIOS CLASIFICADOS DEL DIARIO DE LA MARINA

TELEFONOS A-3333 A-1014

VAPORES DE TRAVESIA

"EMPRESA NAVIERA DE CUBA, S. A."

SAN PEDRO NUM. 6.— HABANA

APARTADO NUMERO 1641

Dirección Telegráfica:

"Emprenave"

CLAVES EN USO

A. B. C. 4a. y 5a. Edición.

Western Unión.

Watkins and Apendix

TELEFONOS:

A-5315 Información General.
A-4730 Depto. de Tráfico.
A-6236 Pasajes y Fletes.
A-3966 Almacén.
M-5293 1er. Espigón de Paula.
A-5634 2do. Espigón de Paula.

VAPORES EN SERVICIO

Santiago de Cuba, Gibara, Habana, Baracoa, Las Villas, Guantánamo, Julián Alonso, Antolín del Collado, La Fé, Caibarién, Rápido, Cienfuegos, Manzanillo, Joaquín Godoy, Eusebio Coterillo, Jamaica, Cayo Cristo y Cayo Mambí.

PUERTOS DE ESCALA

COSTA NORTE

Caibarién, Nuevitas, Puerto Tarafa, Manatí (Victoria de las Tunas), Puerto Padre, Chaparra, Gibara, (Holguín, Velasco y Bocas), Vita, Banes, Mayarí, Antilla, Preston, Sagua de Tánamo, Baracoa, Guantánamo y Santiago de Cuba.

COSTA SUR

Cienfuegos, Casilda, Tunas de Zaza, Santa Cruz del Sur, Manopla, Guayabal, Manzanillo, Campechuela, Media Luna, Niquero, Ensenada de Mora y Santiago de Cuba.

COSTA NORTE DE VUELTA ABAJO

Bahía Honda, Río Blanco, Berracos, Puerto Esperanza, Malas Aguas, Santa Lucía, Río del Medio, Dimas, Arroyos de Mantua y La Fé.

PUERTO RICO
San Juan, Ponce, Mayagüez y Aguadilla.

REPUBLICA DOMINICANA
Santo Domingo, San Pedro de Macorís y Puerto Rico.

HAITI
Haití, Aux-Cayes y Port Au Prince.

JAMAICA
Kingston.

MISCELANEA

SANATORIO "DR. PEREZ-VENTO"

Enfermedades nerviosas y mentales. Para señoras, exclusivamente. Calle Barreto número 62, Guanabacoa.
E-925 Indf. 1 my.

1½ por Ciento

El nuevo LIBRO para este impuesto y LIBRO DIARIO para contabilidad que han de llevar los comerciantes en pequeña escala; se encuentran a la venta en la

PAPELERIA BELMONTE
COMPOSTELA, 113, ENTRE MURALLA Y SOL

Tenemos y fabricamos todas clases de Libros Rayados a precios económicos.
M E 1531 Agt 1º

MATA MOSQUITOS

Para dormir tranquilo y evitar enfermedades contagiosas use este incienso

30 y 50 cts. la caja — La Flor de Tokio O'Reilly 102
E 330 alt. 11 ab.

"EL COMERCIO" COMPAÑIA NACIONAL DE SEGUROS, S. A.

Esta Compañía asegura contra Accidentes del Trabajo Obrero, Incendios, y Ciclón.

El capital y las reservas tanto efectivas como técnicas, están situadas en la Habana.

CAPITAL SOCIAL $1.000.000-00
RESERVAS EFECTIVAS . . . $ 129.350-31

Oficinas: Obrapía, 24, Apartado 966. Cable: "Labazan"
EDIFICIO PROPIEDAD DE LA COMPAÑIA
HABANA
M. E1328 Sep. 18

NECESITAMOS 10,000 PERSONAS

que quieran aprovecharse de esta oportunidad para aprender inglés en poco tiempo, con un nuevo, fácil y práctico método. El precio es barato y el éxito bueno. No pierda un momento más y mándenos su nombre y dirección y recibirá pronto interesantes informes gratis. Es un método distinto.

EL INSTITUTO UNIVERSAL (D. 56) 128 E. 86; NEW YORK

FIN A LAS CANAS
CON LOCION ESTABLE

Unica casa que puede ofrecer tan grande novedad a sus distinguidas clientas. Es la peluquería Cabezas. Con una sola aplicación. Con un solo pomo. Con un solo peso y con un solo minuto de tiempo. Se borran instantáneamente las canas para cuatro y seis meses sin que se manche la piel ni la ropa, ni es preciso lavarse la cabeza antes ni después. Solicíten hoy mismo esta novedad al teléfono A-7034 o por Correo, libre de porte. Se aplica gratis en la peluquería Cabezas. Neptuno 156, entre Gervasio y Escobar. Cuenta esta casa con 15 expertos peluqueros y ocho buenas manicures. En el grandioso y nuevo local

CABEZAS

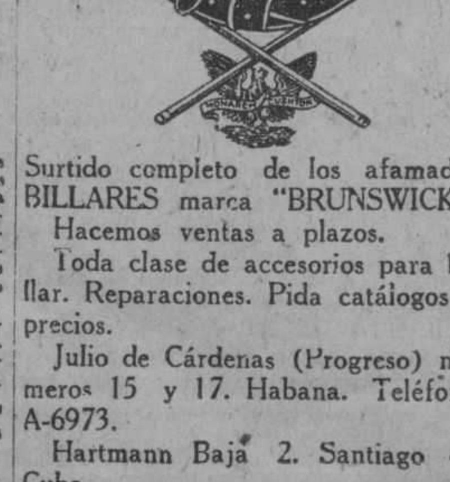

Surtido completo de los afamados BILLARES marca "BRUNSWICK".
Hacemos ventas a plazos.
Toda clase de accesorios para billar. Reparaciones. Pida catálogos y precios.
Julio de Cárdenas (Progreso) números 15 y 17. Habana. Teléfono A-6973.
Hartmann Baja 2. Santiago de Cuba.
E-993 Indf. 1 my.

MISCELANEA

FABRICA DE PIANOS
CARLOS L. PETERS
(Fundada desde 1886.)

Hacemos afinaciones, reparaciones generales de pianos, autopianos y armonios. Nuestros trabajos muy módicos y absolutamente garantizados. Plazos cómodos en nuestras ventas a plazos. Podemos dar calidades superiores a precios razonables por nuestros reducidos gastos. Nuestra política ha sido siempre eliminar lujos superfluos.

CARLOS L. PETERS

La firma de confianza de Conservatorios, Colegios y Artistas Profesionales por cerca de medio siglo. Villanueva 19 entre Luyanó y Herrera. Teléfono I-2298.
M E-1606 Agosto 12.

DINERO
Sobre joyas y objetos de valor. La casa que menos interés cobra.
MUEBLES
Tenemos variado surtido. No compre sin ver esta casa. El precio lo pone el cliente.
JOYAS
De ocasión, variado surtido.
"LA PERLA"
Animas 84, casi esquina a Galiano.
34477. 18 Ag.

DEPARTAMENTO DE COLCHONETAS, COLCHONES, COJINES, ETC.

Nuestro Departamento de colchones, colchonetas, alfombras, mosquiteros, cojines, etc., etc., presenta el surtido más completo de estos artículos.

Colchones y colchonetas en todos los tamaños y calidades desde $1.80, cojines de seda desde $4.00, cestos de mimbre desde $4.00.

Mosquiteros para cama de una persona desde $2.00.

Mosquiteros con su aparato, a $6.50.

Colchones y colchonetas para niños en todas las calidades y precios.

Mosquiteros desde $1.50.

También hemos recibido cojines de piel, en formas y colores variados, muy de moda para adorno y para automóvil, gabinetes y oficinas.

Edredones de seda en colores enteros y floreados.

Todos estos artículos pueden verse en el mismo departamento de colchones, colchonetas, etc.

EL ENCANTO
E-958 Indf. 1 my.

DEPARTAMENTO DE COLCHONES, COLCHONETAS, COJINES, MOSQUITEROS, BANDERAS ETC.

Mosquiteros de niños a $1.10.
Mosquiteros de muselina: par cama personal, a $1.75; medio cameros, a $2.00; cameros, a $250.
Mosquiteros de punto inglés: para cama personal, a $3.75; medio cameros a $4.00; cameros, a $4.50.

Colchones, colchonetas, Tapas para Cojines, a precios muy baratos.
Lo mismo que los costureros, los Tapetes y las Alfombras que exponemos en este Departamento, tercer piso.
Banderas en todos los tamaños.
Cojines de cretona fileteada en infinidad de estilos a $0.49.
Gobelinos en doce dibujos distintos, a $0.30.
Cretonas en la más variada y extensa colección, desde $0.15. Tercer piso.

"LA CASA GRANDE"
Galiano y San Rafael
M E-1379 29 Julio.

DIRECTORIO PROFESIONAL

ABOGADOS Y NOTARIOS

FELIPE RIVERO Y ALONSO
Abogado y Notario
Chacón 25
Telef. A-8142. Telef. M-1472
E-1776. In. 1 Ag.

Dr. Elio Roselló y Montañ[illegible]
ABOGADO Y NOTARIO
Herencias, Divorcios, asuntos hipotecarios, rapidez en el despacho de las escrituras con su legalización. Oficinas: Empedrado 33 A-8502. E-1791- In. 1 Ag.

SAUL SAENZ DE CALAHORRA
ABOGADO
ANTONIO FERNANDEZ TOSCANO
PROCURADOR
Se hace cargo de toda clase de asuntos judiciales, tanto civiles como criminales y del cobro de cuentas atrasadas. Bufete, Aguiar núm. 43 bajos, entre Empedrado y Tejadillo. Teléfono A-5024.
E-128-In. 1 En.

BUFETE DE FERNANDEZ LLANO
NOTARIA PUBLICA
PROTOCOLO DEL LCDO. RAMON FERNANDEZ Y DEL LLANO
Habana 53. Telf. A-8316.
E-1152-In. 12 My.

Dr. MANUEL ARANDA MUÑOZ
ABOGADO
Asuntos hipotecarios, herencias, toda clase de asuntos civiles. Mercaderes 9. Departamento A. Teléfono M-6173. E-1779-In. 1 Ag.

Dr. LEONCIO G. ESPINOSA PEREZ
ABOGADO
Administraciones de bienes, pensiones y jubilaciones. Marcas y Patentes, Accidentes de Trabajo, Asuntos Civiles, Mercantiles, Criminales. San Ignacio núm. 50. Teléfono A-8130. E-603-In. 12 Mzo.

DOCTORES EN MEDICINA Y CIRUGIA

DR. GUTIERREZ LEE
MEDICO CIRUJANO
Consultas de 3 a 5. Gervasio 163. Teléfonos A-3684 y F-1070.
E-1870 In. 1 Ag.

DR. GOMEZ DE ROSAS
Cirujano Director de la Policlínica Nacional. En fermedades de señoras, estómago, vías biliares y cirujía general. Consultas de 3 a 5. Cerro 551. Telf. A-2560.
E-1895 In. 16 Ag.

"POLICLINICA HABANA"
Suárez 32. Teléfono M-6233.
DR. GUILLERMO LEON
Director Facultativo
De Medicina y Cirujía en general. Especialista para cada enfermedad. Consultas de 1 a 5 de la tarde y de 8 a 9 de la noche. Consultas especiales, dos pesos. Reconocimientos $2.00. Enfermedades de señoras y niños. Garganta, nariz y oídos (OJOS.) Enfermedades nerviosas, estómago, corazón y pulmones, vías urinarias, enfermedades de la piel, blenorragia y sífilis, inyecciones intravenosas para el asma, reumatismo, tuberculosis, obsedida, partos, hemorroides, diabetes y enfermedades mentales etc. Análisis en general. Rayos X, masajes y corrientes eléctricas. Los tratamientos y sus pagos a plazos. Telf. M-6233. E-1810 Indf. 1 Ag.

DR. GUILLERMO LOPEZ ROVIROSA
Enfermedades de las Glándulas Internas, Nutrición, Nerviosas y Mentales. Debilidad sexual, pérdidas, impotencias. Niños anormales atrasados, raquíticos. Bocios. Afecciones de la piel y de la sangre. Dispepsias, Colitis, Vías respiratorias. Rayos Ultravioletas aplicados al tratamiento de las afecciones de la piel acne, etc.) caída del cabello, calvicie, raquitismo, anemias etc. Electroterapia, corrientes D'Arsonvalización, diatermia, extirpación de verrugas, etc. San Lázaro 331, entre Infanta y Basarrate, de 5 a 7 p. m. Domingos de 4 a 6. Telf. U-3221. Consultas por correspondencia: $6.00. Giro postal.
E-1873 Indf. 7 Agosto.

DR. QUINTERO ALVAREZ
MEDICO DEL HOSPITAL DE MUJERES "FRANCISCO MARIA FERNANDEZ"
Especialidad: Enfermedades de señoras y de la sangre. Consultas de 3 a 6 p. m. Domingos: Gratis para los pobres de 10 a 12 a. m. Industria 130 altos. Teléfono A-9685. E-1079 14 Junio.

DR. MANUEL VIAMONTE
Catedrático Auxiliar de Radiología y Fisioterapia de la Universidad
RADIOLOGO DE LA QUINTA "COVADONGA"
Concordia 64-A, esquina a Lealtad. Teléfono A-6698. De 9 a 10 a. m. y de 1 a 5 p. m. Rayos X. Radium. Radioterapia Profunda. Luz Ultravioleta y Electricidad Médica. E-1900 Indf. 19 Ag.

DR. RODRIGUEZ CUELLAR
Tratamientos modernos de las enfermedades nerviosas, broncopulmonares, matriz y secretas en general. Aplicación de los últimos métodos de actinoterapia, serovacunas e inyecciones de oro, endovenosas para la tuberculosis. Tratamientos científicos, rápidos para las enfermedades del estómago, corazón, riñones y sangre. De 12 a 2, reconocimientos: 5 pesos. Consulta: $2.00. Gratis: de 3 a 4. Tel. A-7820. Campanario 197 (entre Figuras y Consepción de la Valla. E-1199 2 Julio.

DR. PEDRO MONTALVO
Estómago, intestinos y enfermedades del pecho. Aplicación de Diatermia y de Luz Alpina. Consultas de 4 a 6. Sábados de 11 a 12. Belascoaín 79. Teléfono U-5050. Avisos en el F-1972.
E-1548 Septiembre 10.

DR. BIENVENIDO GIROUD LESCANO
Medicina interna, sistema nervioso, cerebro y pulmón. Tratamiento de la tuberculosis con la sacocricina combinada. Rayos X. Radiografía electroterapia, tratamiento del bocio sin operación. Consultas de 3 a 5. Infanta 75 letra F. Teléfonos M-2014 y U-2064. E-1830 Indf. 1 Ag.

DR. A. V. DAUSSA
Medicina en general. Especialmente vías respiratorias y digestivas. Consultas de 2 y media a 4 p. m. Campanario 113, entre Salud y Dragones. M-8861. Pobres verdaderos 12 y media a 1. Martes y Sábados. E-1872 Indf. 1 Ag.

DR. MANUEL GALIGARCIA
Enfermedades Nerviosas y Mentales
Especialista de la Asociación Canaria. Médico de Visita de los Servicios de Nerviosos y P. Enagenados del Hospital Calixto García. Ayudante de la Facultad de Medicina. Consultas: $5.00, de 3 a 5 diarias. J 211, bajos, entre 21 y 23, Vedado. Teléfonos F-2775 y F-5885. Sanatorio para tratamientos. Real 68, Arroyo Naranjo. Informes en la consulta.
E-1790 Indf.

DOCTOR ELPIDIO STINGER
Cirujano de la Quinta Covadonga, Catedrático de la Universidad de la Habana. M número 4, Vedado. Teléfono F-2213. De regreso de su viaje a Europa y Estados Unidos, reanuda sus consultas los Martes, Jueves y Sábados, de 2 a 4 p. m. Cirujía General. E-2380 Indf. 15 Oct.

DR. GONZALO PEDROSO
CIRUJANO DEL HOSPITAL MUNICIPAL DE EMERGENCIAS
Especialista en vías urinarias y enfermedades venéreas. Cistocopia y Cateterismo de los uréteres. Cirujía de vías urinarias. Consultas de 10 a 12 y de 3 a 5 p. m. en la calle de Avenida de la República 254. E-1728 Indf. 1 Ag.

DR. GONZALO AROSTEGUI
Médico de la Casa de Beneficencia y Maternidad. Especialista en las enfermedades de los niños. Médicas y Quirúrgicas. Consultas de 12 a 2. G número 116, entre Línea y 13, Vedado. Telf. F-4223.
E-1776 Indf. Agosto.

DR. IGNACIO CALVO
PROCTOLOGO
Cirujía especial del recto. Tratamiento médico de las hemorroides. Rectos-copia sigmodoscopia. Línea 12 esquina a M. De 4 a 6. Teléfono F-3663.

DR. JOSE VARELA ZEQUEIRA
Profesor de Anatomía de la Universidad Cirujano Jefe de la Asociación Cubana de Beneficencia. Cirujía en general. Especialidad: Cirujía de la mujer. Consultas de 2 a 4. Gervasio 126 entre San Rafael y San José. Teléfono U-5410.

DR. GERMAN ARGUELLES
Especialista en enfermedades del aparato digestivo. Con prácticas en las principales Clínicas de París, Berlín y Madrid. Gabinete: Velázquez No. 27 primero.) Madrid. E-1133 28 Julio.

DR. FELIX PAGES
CIRUJANO DE LA QUINTA DE DEPENDIENTES
Durante su estancia en los Estados Unidos se hace cargo de su clientela el doctor Manuel González Alvarez.
Consultas de 3 a 5. Martes, Jueves y Sábado. Campanario 59, entre Neptuno y Concordia. Teléfono A 9102. Residencia particular: calle 9 núm. 33, entre F y G, Vedado. Teléfono F 2441.
E-1783 Indf. 1 Ag.

Dr. Manuel González Alvarez
CIRUJANO DE LA ASOCIACION DE DEPENDIENTES
CIRUJIA EN GENERAL
Consultas de 3 a 5. Martes, Jueves y Sábados. Campanario 59, entre Neptuno y Concordia. Teléfono A-9102. Residencia particular: calle 9 No. 33, entre F y G, Vedado. Teléfono F-2441.
E-1792 Indf. 1 ag.

DR. RICARDO CUERVO BARRENA
Medicina en general. Especialista en enfermedades del corazón, arterias y venas; hipertensión, arterio-esclerosis, úlceras, varicosas. ELECTROCARDIOGRAFIA Y POLIGRAFIA. Consultas de 3 a 5 y a horas especiales, previo aviso en Campanario 58. Teléfonos U-1353 y A-0482.
E-932 Indf. 2 My.

DR. MANUEL LOPEZ PRADES
MEDICO CIRUJANO
De las Facultades de Madrid y la Habana. Con 36 años de práctica profesional. Enfermedades de la sangre, pecho, señoras y niños; partos. Tratamiento especial curativo de las afecciones genitales de la mujer. Consultas diarias de 1 a 3. Gratis los martes y viernes. Lagunas 63, bajos. Telf. A-0236. Habana.
E-1377 In. 1 Ag.

DR. ARISTIDES MESTRE
PROFESOR DE LA UNIVERSIDAD
Médico del Departamento de Niños del Hospital de Dementes de Mazorra. Niños anormales. Enfermedades nerviosas y mentales de la infancia. Consultas: Martes y Sábados, de 9 a 12 m. D número 220, esquina a 23. Vedado. Telf. F-1706.
E-1934 Indf. 3 Sep.

DRA. MARIA GOVIN DE PEREZ
MEDICA CIRUJANA
De la Facultad de la Habana. Escuela Práctica y Hospital Broca de París. Especialidad en enfermedades de señoras, partos y cirujía. Teléfono U-2439. San Miguel 152, antiguo.
E-1802 Indf. 1 Ag.

Dr. Alberto S. de Bustamante
Profesor de Obstetricia, por oposición. Especialidad: partos y enfermedades de señoras. Consultas los lunes y viernes de 1 a 3. Clínica Bustamante López. Teléfono F-3057. Domicilio: 15, entre J y K. Vedado. Teléfono F-1862.

CLINICA BUSTAMANTE
J y 11, Vedado. Cirujía general y especial. Partos. Rayos X y Laboratorio. Teléfono F-1184. E-1777 Indf. 1 Ag.

ANALISIS DE ORINA
Completo dos pesos. Prado 62 esquina a Colón. Laboratorio Clínico Químico del doctor Ricardo Albaladejo. Telf. A-3344.
E-1788 Indf. 1 Ag.

DR. MARIO LUIS GARCIA
MEDICO CIRUJANO
ENFERMEDADES SECRETAS
Blenorragia, Uretritis, Sífilis, Espermatorrea, Impotencia, Debilidad Sexual.
Consultas diarias de 4 a 7.
Virtudes 141, Primer Piso. Telef. U-6428.
E-1236 Indf. 9 Jn.

POLICLINICA INTERNACIONAL
Director: doctor David Cabarrocas, Lealtad 143, entre Salud y Dragones. Teléfono A-0544. Consultas especiales de 10 a. m. a 6 p. m., los sábados de 9 a 12 a. m. Para pobres: primera atención médica con motivo de una consulta reconocimiento, examen de Rayos X, análisis parcial, orina, incisión, accesos, inyección intravenosa de Neosalvasán o cualquier otra inyección, cura corriente eléctrica, masaje agua caliente, puverización vapor, completamente gratis para pobres. Inyecciones especiales para Reumatismo, Anemia, enfermedades de la piel, Sífilis, venéreas, fiebres en general. Tuberculosis, Cáncer, Enfermedad de señoras, Corazón, Riñones, Hígado, Estómago e Intestinos. Sistema nervioso, análisis completo de orina y análisis exudado para venéreos, aplicaciones de aparatos de yeso, análisis sangre para sífilis, raspado uterino. Partos y Cirujía en general. Se regala medicina al pobre. Se dan horas especiales a $5. E-1809 Indf. 1 Ag.

DR. J. LYON
De la Facultad de París. Especialidad en la curación radical de las hemorroides sin operación. Consultas de 1 a 6 p. m. diarias. Calle 17 número 451, entre 8 y 10, Vedado. E-1812 Indf. 1 Ag.

ASOCIACION CLINICA

LUZ 44. TELEFONO A-0549, ENTRE AGUACATE Y COMPOSTELA
ASOCIACION DE MEDICOS ESPECIALISTAS
SE TRATAN TODAS LAS ENFERMEDADES. Curaciones garantizadas por contratos. PRECIOS REDUCIDOS.
RAYOS X.—Violetas, Electricidad, masajes etc. INYECCIONES Y ANALISIS. ALMORRANAS: curadas sin OPERACION, TATUAJES, MANCHAS, VERRUGAS ETC. Son quitadas. ESPECIALISTAS DE señoras y niños.
GARGANTA, NARIZ, OIDOS Y (OJOS-. Vías urinarias, impotencia, blenorragias, gota, Enfermedades mentales y nerviosas. Tuberculosis y DEMAS ENFERMEDADES. CLINICA: Parteros y comadronas.
CIRUJIA Y MEDICINA GENERAL
CONSULTAS: $2.00. RECONOCIMIENTOS: $3.00. ATENCIONES DE 1 A 5 (TARDE) Y 7 A 9 (NOCHE).
E-1024 Indf. 10 My.

DR. E PERDOMO
Vías Urinarias, estrechez de la orma, venéreo, hidrocele, sífilis, impotencia. Calle D y 11, Vedado. De 1 a 4. Telf. F-4822.
E-1810 Indf. 1 Ag.

DR. S. PICAZA
De los Hospitales de Paris y New York
Enfermedades del estómago, intestinos e hígado. Tratamiento eficaz de la colitis y afecciones biliares. Horas: de 2 a 4 6 convencional, previo aviso. San Lázaro 246. Telf. F-4918. E-1867 Indf. 7 Ag.

DR. RAMON ASCANIO
Sub-Director del Hospital Nacional General Calixto García
Cirujía y enfermedades de señoras.
Consultas: calle 23 No. 183, entre H e I, Vedado. De 5 a 7 p. m. Telf. F-2618.

DR. B. VILA
MEDICO CIRUJANO
Especialista en niños. Médico de niños del Hospital Mercedes. Consultas diarias de 1 y media a 3 y media. Calle 23 No. 396, entre 2 y 4. Teléfono F-5495.
E-1800 Indf. 1 Ag.

DR. J. M. VERDUGO
DE LA FACULTAD Y HOSPITALES AMERICANOS Y PARIS
Estómago e intestinos.
Tratamiento eficaz de la úlcera estomacal y duodenal y de la colitis en cualquiera de sus períodos. Hígado y afecciones biliares. Enfermedades de la nutrición. Consultas de 1 a 3. Horas especiales previo aviso. Prado 60 bajos. Teléfono A-4425. E-1069 Indf. 1 Mar.

DR. CELIO R. LENDIAN
Consultas todos los días hábiles de 2 a 4 p. m. Medicina interna especialmente del corazón y de los pumones. Partos y enfermedades de niños. Lealtad No. 82. Telf. A-3368. E-1796 Indf. 1 Agosto.

COOPERACION MEDICA

Empedrado 47, casi esquina a Aguacate
Teléfono A-4152
Institución formada por Médicos Cirujanos y Especialistas
Cirujía y Medicina general. Enfermedades de señoras: cura rápida del flujo, servicio de enfermera. Ojos, garganta, nariz y oídos. Corazón y pulmones. Estómago e intestinos. Piel. Nerviosas, tratamiento especial de la Epilepsia. Venéreas: Blenorragia, Sífilis, Prostatitis, Espermatorrea, Impotencia, etc. Verrugas: se quitan sin dolor. Inyecciones de todas clases. Médicos a domicilio. Rayos X, Ultra-Violetas, Radium, Electricidad médica. Consultas: $2.00. Reconocimientos: $3.00. Visitas: $3.00. Tratamientos a precio seconómicos.. Atenciones de 9 a 11 (mañana), de 1 a 5 (tarde) y de 7 a 9 (noche).

Dr. J. A. Hernández Ibáñez
CIRUJANO UROLOGO DE LA ASOCIACION DE DEPENDIENTES
ENFERMEDADES VENEREAS. VIAS URINARIAS, ENDOSCOPIA Y CIRUJIA DE LAS VIAS URINARIAS
Domicilio: G y 19, Vedado. Telf. F-6716. CONSULTAS: Neptuno número 78 esquina a Manrique. De 11 a. m. a 1 p. m. y de 3 a 6 p. m. Teléfono A-5469. Habana. E-1804 Indf. 1 Ag.

DRA. MARIA PEREZ GOVIN
MEDICA CIRUJANA
Médica de la Facultad de la Habana y Hospital Broca de París. Garganta, nariz y oídos. De 1 a 3. Teléfono U-2439. San Miguel 152, antiguo.
E-1803 Indf. 1 Ag.

DR. ABELARDO LABRADOR
Consultas gratis para pobres de 8 a 12 de la mañana. Pagas de 3 a 6 p. m. Angeles 3, entre Reina y Estrella. Teléfonos A-0801 y U-2256. Especialidad en enfermedades de señoras, flujos crónicos, metritis etc. Partos, venéreo y sífilis, blenorragias, enfermedades de los pulmones en todos sus períodos, asma, bronquitis crónica, enfermedades del corazón y riñones, diabetes, reumatismo crónico, enblanquecimiento. Tratamientos especiales por inyecciones neosalvasán, etc.
E-52 Indf. 10 Mar.

Dr. Alfonso E. Milla Solsona
CURA RAPIDA DEL FLUJO
Especialista Enfermedades Señoras. Servicio de Enfermeras. Tratamiento médico. Enfermedades: útero (matriz), ovarios y trompas. Consultas: Martes, jueves y sábados. De tres a seis. Pobres: miércoles y viernes. San Rafael 102. Telf. U-1680.
E-636 Indf. 23 My.
E-620 Indf. 1 Agosto.

DR. ROGELIO PARERA
MEDICO CIRUJANO
Consultas de 1 a 3 p. m.
Gratis para los pobres Martes y Viernes. Belascoaín 227, altos.
Teléfonos A-6766—F-1289.
E-443 31 Mzo.

DR. ABRAHAM PEREZ MIRO
J. C. Zenea (Neptuno) 92. Consultas de 2 a 5. Teléfono A-9203.
E-2700 Indf. 22 Nov.

Dr. Manuel Alvarez Ruelland
MEDICO
Especialista en enfermedades del aparato digestivo. Consultas de 8 a 12 a. m. Calle 12 No. 7, Vedado.

DR. ALFREDO MARTH
Especialista en enfermedades de la piel, sífilis y venéreas. Consultas de 3 a 5 y de 7 a 9 (noche). Empedrado 47, casi esquina a Aguacate. Teléfono A-4152
E-273 17 Jn.

ENFERMEDADES SECRETAS
Antigua, mal curadas y prostatitis, impotencia, esterilidad. Curaciones garantizadas en pocos días, sistema nuevo alemán. Dr. Jorge Winkelman; especialista alemán, 28 años de experiencia. Manrique, 5-A, a todas horas.
E-1797 Indf. 17 Ag.

DR. BENITO DURAN CASTILLO
MEDICO CIRUJANO
DE LAS UNIVERSIDADES DE SANTIAGO DE COMPOSTELA, MADRID Y HABANA.
Premio extraordinario, por oposición, de la Facultad de Medicina de Santiago de Compostela. Diplomado del Instituto Rubio de Madrid. Médico de la Asociación de Dependientes del Comercio de la Habana. Medicina y cirujía en general. Especialista en enfermedades de los pulmones, bronquios y pleuras. Consultas de 3 a 6. Animas 170. Teléfonos I-4095 y U-5710. E-1411 Indf. Jn. 30.

F. GARCIA CAÑIZARES
Catedrático Titular de la Universidad, Director Facultativo del Centro Balear, Médico de Visitas del Hospital de Paula, Medicina general. Especialista en enfermedades venéreas, sifilíticas y de la piel. Avenida del Brasil (antes Teniente Rey) 80. Consultas: lunes, miércoles y viernes, de 3 a 5. No hace visitas a domicilio.
E-472 Indf. 7 My.

DR. CELIO R. LENDIAN
Consultas todos los días hábiles de 3 a 4 p. m. Medicina interna especialmente del corazón y de los pulmones. Partos y enfermedades d eniños. Lealtad 82.
E-1796 Indf. 1 Agosto.

HEMORROIDES
Curadas sin operación, radical procedimiento, pronto alivio y curación, pudiendo el enfermo seguir sus ocupaciones diarias y sin dolor. Consultas de 1 a 5 de la tarde. Suárez 32. Policlínica P. Teléfono M-6233. E-1810 Indf. 1 Ag.

EZCEMAS, ALMORRANAS
Ezcemas por antiguos que sean, se garantiza su curación por un procedimieno especial. Inyecciones Intravenosas para Reumatismo, Raquitismo, Linfangitis, Dispepsias y Blenorragia. Neurastenia por el procedimiento del doctor Monin. Electricidad. Médica para Parálisis y Nerviosismo, Estrechez uretral y sífilis, curación garantizada. Almorranas: son curadas sin operación ni dolor, pudiendo el enfermo continuar sus trabajos diarios. Análisis orina: 2 y 3 pesos completo. Inyecciones generales a 50 centavos. Curaciones por contrato. Análisis: Sangre, Esputos, Heces Fecales. Consultas: 1 a 4 y 8 a 9 noche diarias. Pobres gratis. Médicos Especialistas. Acosta 64. Teléfono A-1704.

DR. JOSE A. TABOADELA
MEDICINA EN GENERAL
Con especialidad Nutrición y Vías digestivas. Diabetes. Obesidad. Gota. Artritismo. Enflaquecimiento. Planes de alimentación infantil. Estómago, intestinos, hígado y páncreas.
Lunes, miércoles y viernes de 2 a 4. Reina 120. Teléfono A-6622.
E-1410 30 Julio.

DR. J. B. RUIZ
Catedrático de la Universidad. De los Hospitales de Filadelfia, New York y Calixto García. Especialista en vías urinarias y enfermedades venéreas. Exámenes Uretroscópicos y Cistoscópicos. San Lázaro 221-C, de 1 a 3. Telf. U-6351. Para pobres de 10 a 12.
E-928 Indf. 1 My.

DR. PEDRO A. BOSCH
Medicina y Cirujía, con preferencia partos, enfermedades de niños, del pecho y sangre. Consultas de 2 a 4. Aguiar 11. Teléfono A-6488. E-762 Indf. 1 Ab.

DR. RICARDO ALBADALEJO
Especialista en vías urinarias. Tratamiento especial para la blenorragia, impotencia y reumatismo. Electricidad Médica y Rayos X. Drado 62, esquina a Colón. Consultas de 8 a 12 a. m. y de 1 a 5 p. m. Teléfono A-3344.
E-1787 Indf. 2 Ag.

Dr. Francisco Javier de Velasco
Afecciones del corazón, pulmones, estómago e intestinos. Consultas los días laborables de 12 a 2. Horas especiales previo aviso. Salud 34. Teléfono A-5418.
E-1784 Indf. 1 Ag.

DR. PABLO MACIA
ESPECIALISTA DE BERLIN
Estómago e intestinos. Consultas de 4 a 5. Gervasio 115. Telf. A-6674. Domicilio: calle C número 231. Telf. F-1309.
E-1390 25 Julio.

CIRUJANOS DENTISTAS

DR. J. HERNANDEZ CALZADILLA
Cirujano Dentista
Especialista en extracciones sin dolor ni peligro en niños y señoras en estado, con anestesia local o gas. Cura completa de dientes flojos y piorrea alveolar. Puentes y planchas de todas clases modernas sin encías. Trabajos de ortodoncia. Arreglo puentes, planchas partidas, faltas de dientes dejándolas nuevas. Consultas diarias hasta las 10 de la noche. Reina 76, bajos. Teléfono A-7537.
E-1817 Indf. 1 Ag.

DR. L. SAEZ MORENO
Consultas todas las noches de 7 a 10, especial para personas que trabajan de día. Por el día doy hora fija a cada cliente. Trabajos rápidos, garantizados y económicos. (Doy facilidades de pago.) Neptuno 234, altos, entre Espada y San Francisco. Teléfono U-1986.
E-1066 Indf. 12 My.

DR. VALDES MOLINA
CIRUJANO DENTISTA
San Lázaro 205 (bajos) esq. a Escobar. Teléfono A-8583. Dentaduras de 15 a 30 pesos. Trabajos se garantizan. Consultas de 8 a. m. a 5 p. m. Los domingos hasta las 12 m.
E-1885 Indf. 1 Ag.

DR. GUERRERO DELANGEL
DENTISTA MEJICANO
Técnica especial para extracciones. Facilidades en el pago. Horas de consultas: de 8 a. m. a 3 p. m. A los empleados del comercio, horas especiales para la noche. Trocadero 63-B, frente al café "El Día". Teléfono M-6395.
E-1811 Indf. 1 Ag.

Dr. Armando Roig y Palenzuela
MEDICO CIRUJANO DENTISTA
Consultas de 2 a 6. Plácido No. 49, altos, Habana. Telfs. I-2592 y M-8002.
E-773 Indf. 1 Ab.

OCULISTAS

DR. MARTINEZ FERRER
Enfermedades de los ojos. Calle A 194, entre 21 y 23). Vedado. Consultas de 2 a 4. Teléfono F-3474.

DR. HORACIO FERRER
ESPECIALISTA EN LAS ENFERMEDADES DE LOS OJOS
Consultas de 2 a 5 de la tarde. Consultas por la mañana a horas previamente concedidas. Ave. Wilson y L, Vedado. Teléfono F-4831. E-1780 Indf. 1 Ag.

DR. C. E. FINLAY F. A. C. S.
PROFESOR DE OFTALMOLOGIA
Especialista en enfermedades de los Ojos y de los Oídos.
Calle J 135, entre Línea y 15. Vedado. Teléfono F-1173.
Consultas de 11 a 12 y de 2 a 4 y por convenio previo.
E-1807 Indf. 1 Ag.

DR. JOSE ALFONSO
OCULISTA
Garganta, nariz y oídos. Consultas de 1 a 4. Máximo Gómez 386. Telf. M-2330.
E-1703 Indf. 1 Ag.

DR. ALIPIO C. PORTOCARRERO
OCULISTA
GARGANTA, NARIZ Y OIDOS
Consultas de 12 a 4.
San Nicolás No. 52. Habana.
Telf. A-8627. E-1795.

DR. JORGE L. DEHOGUES
OCULISTA
Consultas y elección de lentes de 11 a 12 y de 3 a 5. Horas especiales, previo convenio. Aguila 94. Teléfono A-3940.

ORTOPEDICOS

EMILIO P. MUÑOZ
Ortopédico: Malecón 56. Teléfono A-9559. Faja especial para hernias, vientre, colon, etc. y aparatos para toda clase de imperfecciones. 20 años establecido.
E-2806 Indf. 6 En.

COMADRONAS FACULTATIVAS

ANA MARIA VALDES
COMADRONA
Muchos años de práctica. Los últimos procedimientos científicos. Consultas de 8 a 11 a. m. y de 1 a 4 p. m. Gratis martes y viernes. Precios convencionales. 23 número 281, entre Baños y D, Vedado. Teléfono F-1252.
E-1351 Indf. 1 Jn.

GIROS DE LETRAS

ZALDO Y COMPAÑIA
Cuba números 76 y 78
Hacen giros de todas clases sobre todas las ciudades de España y sus pertenencias. Se reciben depósitos en cuenta corriente. Hacen pagos por cable, giran letras a corta y larga vista y dan cartas de crédito sobre Londres, París, Madrid, Barcelona y Nueva York, New Orleans, Filadelfia y demás capitales y ciudades de los Estados Unidos, Méjico y Europa, así como todos los pueblos.
E-1746 Indf. 1 Agosto.

J. BARCELLS Y CIA.
S. en C.
San Ignacio Núm. 33
Hacen pagos por el cable y giran letras sobre New York, Londres, París y sobre todas las capitales de España, Islas Baleares y Canarias. Agentes de la Compañía Inglesa de Seguros contra Incendios "The Royal". Administración de Bienes. E-1742 Indf. 1 Agosto.

N. GELATS Y COMPAÑIA
103, Aguiar 103, esquina a Amargura. Hace pagos por el cable. Facilita cartas de crédito y giran pagos por cable; giran letras a corta y larga vista sobre todas las capitales y ciudades importantes de los Estados Unidos, Méjico y Europa, así como sobre todos los pueblos de España, Londres, París, Hamburgo, Madrid y Barcelona.

CAJAS RESERVADAS
Las tenemos en nuestra bóveda, construída con todos los adelantos modernos y las alquilamos para guardar valores de los interesados. En esta oficina daremos todos los detalles que se deseen.

N. GELATS Y COMPAÑIA
BANQUEROS

A ALQUILER CASAS

A- 1—Habana
A- 2—Vedado
A- 3—Cerro
A- 4—Jesús del Monte
A- 5—Víbora y A. Apolo
A- 6—Luyanó.
A- 7—Regla y Guanabacoa
A- 8—Marianao
A- 9—Diversos lugares

A1. Habana

CALLE RAYO No. 47 altos, a dos cuadras y media de Reina. Se alquila casa. Sala, saleta, dos cuartos, baño, cocina: 43. F-1183. A-1 36062 9 Agosto.

CALLE OQUENDO No. 93 altos, a dos cuadras de Belascoaín. Se alquila casa. Sala, tres cuartos, baño, cocina de gas. $35. F-1183. A-1 36063 9 Agosto.

SE ALQUILAN en San Lázaro 305, altos y bajos modernos, con sala, gabinete, cinco habitaciones, baño intercalado, comedor al fondo y cocina de gas. Informan: Manzana de Gómez 252. Teléfono A-4893. A-1 36067 14 Agosto.

SE ALQUILA en Monserrate 145, frente a la Estación de Policía, un piso alto. Informan: Manzana de Gómez 252. Teléfono A-4893. A-1 36069 14 Agosto.

ALQUILO moderno piso alto, Hospital 44 entre San José y Valle. Sala, saleta, tres cuartos, baño completo, fresco y saludable, cerca tranvía San Rafael. Teléfono A-7787. A-1 36099 7 Julio.

SE ALQUILAN magníficos altos, Merced 38 casi esquina a Habana. Precio de situación. Informan: I-3693. UH A1 S-5859 5 Ag.

O'REILLY 82 ESQ. A VILLEGAS
Se alquilan los pisos 3o. por Villegas y 3o. por O'Reilly. Las llaves en los bajos. Informan Teléf. I 3675. A1 S5860 2 Agost.

SE ALQUILAN dos altos, Aguila 235 pegado a Monte, acabados de fabricar, con tres cuartos, comedor al fondo, y servicio de criados. Llave en la bodega M-6505. A-1 35941 2 Agosto.

LUCENA 15 y 1|2, entre San Miguel y San Rafael, alquilo primer piso moderno. Sala, saleta, tres habitaciones, baño intercalado, cocina de gas. Ferretería Belascoaín 71. Teléfono U-5215. A-1 36096 9 Ag.

SAN RAFAEL 153. Alquilo primer piso moderno. Sala, saleta, 3 habitaciones, baño intercalado, cocina gas. Ferretería Belascoaín 71. Teléfono U-5215. A-1 36097 9 Ag.

SE ALQUILAN los bajos de Gervasio 24 entre Animas y Lagunas. Tienen cuatro habitaciones, baño intercalado y demás servicios, frescos y cómodos. Precio: $65. Llave e informes en los altos. Telf. U-3626. A-1 36033 4 Ag.

SOLEDAD 50, BAJOS
Junto al Colegio La Salle. Sala, saleta, tres habitaciones, baño intercalado moderno, cocina de gas. Informan: F-2134. La llave en la bodega.
T-1 35697 1 Agosto.

REINA 104 Y 106
Se alquila la casa Reina 106 (altos y bajos) y también los altos de la casa Reina 104. Para informes: Joaquín Boada. Teléfono 16. Cojímar
A-1 35811 9 Agosto.

GENIOS 23
(Primer piso alto) entre Industria y Consulado. A una cuadra del Prado y otra del Malecón. Con cuatro hermosas, claras y frescas habitaciones, sala, comedor, baño intercalado, cuarto y servicio sanitario para criados y cocina para gas. La llave en el segundo piso. Informan: A 7316 de 9 a 12. A1 35725 6 Agost.

AGUIAR NUM. 42
Se alquila esta amplia y fresca casa de construcción antigua y dotada de diez y seis habitaciones, sala, saleta, buen patio y traspatio. La llave en la bodega del frente Aguiar y Cuarteles. Informes doctor Arturo A. Vázquez. San Pedro número 6 Teléfono A 9619.
A1 35967 6 Agost.

SE ALQUILAN los altos de Bernaza 60, casa amplia y fresca. Informan en los bajos. A-1 35822 31 Julio.

CUBA ESQUINA AMARGURA
Frente al Edificio Barraqué. Alquilo a precio de situación, un local, planta baja, con altos. Propio para almacén, industria u oficinas. Doy contrato. Informan: Muralla número 71. Teléfono A-3450.

COMPOSTELA 98
Entre Muralla y Sol. Alquilo a precio de situación, amplios bajos, con dos habitaciones altas, apropiado para comercio, almacen u oficinas. Informan: Muralla número 71. Teléfono A-3450.
A1 35906 7 Agost.

AGUIAR NUMERO 45
Se admiten proposiciones para los bajos y los altos de esta casa, juntos o separadamente. Además de sala, saleta, comedor y baño, los altos tienen cuatro cuartos, y cinco los bajos.

AMARGURA NUMERO 8
Situados entre Mercaderes y san Ignacio, se alquilan estos bajos propios para almacén. Precio: $90.00.

CASTILLO NUMERO 17
Se alquila esta nave con 100 metros cuadrados, propia para taller o establecimiento. Precio: $30.00.

CORRALES NUMERO 79
Se alquila la esquina de esta casa, propia para establecimiento. Precio: $30.00.

COMPOSTELA NUMERO 20
Se alquilan los bajos de esta casa en 50 pesos.

HABANA NUMERO 37
Se alquilan los altos con cuatro cuartos y dos en la azotea en $85.00.

LAGUNAS NUMERO 111
Se alquilan los altos con sala, saleta, comedor, tres y baño en $55.00.

OBRAPIA NUMERO 88
Se alquilan los bajos de esta casa, propios para establecimiento. Precio: $70.00.

TROCADERO NUMERO 67
Se alquilan los altos de esta casa, que tienen sala, comedor, tres cuartos, cocina de gas y baño, en $55.00.
Para informes sobre las anteriores casas dirigirse a J. Balcells y Compañía S. en C., San Ignacio No. 33. Teléfono A-2766.
A-1 35857 5 Agosto.

ALQUILO S. José y Basarrate a una cuadra de Infanta una casa con 3 cuartos, muy fresca planta baja. Precio $35.00, U 6927. A1 S5851 1 Agost.

ALTOS AMPLIOS BARATOS
Se alquila San José 126 1-2 G, nuevo segundo piso con agua abundante. Sala, saleta, seis cuartos, 2 baños, cocina, pantry, escalera cómoda, casa estilo español. Informan Malecón 40 teléfono M 8007. A1 35890 1 Agost.

AVENIDA República 233, bajos, cerca Belascoaín, alquílanse para establecimiento, tienda, depósito. Sala, comedor corrido, 9 por 6 metros, tres cuartos, cocina baño. Alquiler rebajado. También los altos. Teléf. U 2519, 3 a 7 p. m.
A1 35899 31 Jul.

SE ALQUILA el bajo de Crespo 4, con sala, comedor, tres cuartos, baño y cocina de gas. La llave en el primer piso. Informan: I-2547. A-1 35491 31 Jul.

ALQUILO piso principal, Cuba núm. 3[illegible], sala, recibidor, 5 cuartos, dos baños intercalados, galería, comedor, pantry, cocina y cuarto y servicio de criados. Llave en los bajos. Dr. Lamelas.
A1 S5815 31 Julio.

ALQUILO bajos, primero y segundo pisos. Desagüe núm. 20, entre Marqués González y Oquendo, sala, dos cuartos, baño intercalado, comedor, cocina, cuarto y servicio de criado. Llave en la misma. Informan: doctor Lamelas.
A1 S5813 31 Julio.

SE ALQUILAN los bajos de Escobar 158. La llave en la misma de 3 a 7. Informan San Lázaro 396 altos. U 5231.
A1 S5811 1 Agost.

MALECON 56
Entre Gervasio y San Nicolás, piso alto. Sala, comedor, cuarto, cocina, baño, elevador. Mucho fresco. Informa: dueño en la planta baja. A-1 36125 2 Agosto.

PARQUE MACEO
Dos cuadras, pisos nuevos. Sala, comedor, cocina, baño. Freyre Andrade (Hospital) No. 19, entre San Lázaro y Jovellar. A-1 36126 2 Agosto.

SE ALQUILA, Campanario No. 1, primer piso, con sala, saleta de comer, tres habitaciones, baño, cocina de gas y agua con motor. Informan: teléfonos M-3498 y M-6086. La llave en los bajos.
A-1 36111 2 Agosto.

SE ALQUILA: Peñalver 45, casi esquina Campanario, piso alto, sala, tres cuartos, baño intercalado, cocina gas, fabricación moderna, mucha agua.
A-1 36127 2 Agosto.

SE ALQUILA la hermosa casa Salud No. 76, por Gervasio. Tiene 3 hermosas habitaciones y servicios sanitarios. Informan en la carnicería de la esquina Gervasio y Salud. A-1 36128 3 Agosto.

ALQUILO modernos bajos, Gervasio 170, entre Salud y Reina, sala, saleta, cuatro cuartos, baño intercalado, comedor cuarto y servicio criados. Telf. F 5358.
A1 35865 31 Jul.

SE ALQUILA TERCERA
Planta casa Monte 36, entre Angeles y Aguila. Tiene sala, recibidor, gran comedor, baño intercalado, cuatro habitaciones, servicios criados. Es casa nueva muy fresca. Informan: Monte 103.
A-1 35844 2 Ag.

NEPTUNO No. 209, por Marqués González, letra D. Sala, cuarto y servicio, $30.00. Informan: Telfs. F-1632—F-2884.
A-1 S-5826 4 Agosto.

MALECON 4, esquina Prado. Se alquila hermosa casa propia para larga familia, sociedad de recreo o club. Alquiler arreglado. Informes: San Lázaro 124. Telf. A-7837. A-1 35842 31 Julio.

ALQUILASE casa de una sola planta con sala, saleta y cinco cuartos. Se entrega pintada, para cualquier clase comercio o para familia. Calle Aguila 180, una cuadra de Monte. A-1 35847 31 Julio.

EN ENSANCHE de la Habana, calle Montoro 31, entre Bruzón y Desagüe, se alquilan los bajos compuestos de portal, sala, cuatro cuartos, baño, comedor al fondo, cocina, patios y servicio de criados. Precio $45.00. La llave en Almendares 20 altos. Teléfono U-5197.
A-1 35833 31 Julio.

CASTILLO 54
Casas de madera, sala, comedor, 3 cuartos, cocina, patio y traspatio, $30. Próxima al Mercado y tranvías. Llaves bodega. Informes: San Joaquín 33. Teléfono M-4803. A-1 35850 5 Ag.

SE ALQUILA la casa calle Vapor No. 46, on sala, recibidor, cuatro habitaciones y baño intercalado y demás servicios. Informan en la bodega de Vapor y Espada. A-1 35839 1 Agosto.

PARA FAMILIA, Mercaderes 16, entre Obispo y Obrapía, en cuarenta pesos. Sala, comedor, baño, cinco cuartos, cocina. Llave: primero. Informes: Industria 22. A-6523. A-1 35854 3 Agosto.

SE ALQUILAN los bajos de la casa Corrales No. 15, entre Cárdenas y Cienfuegos. La llave e informes en Suárez No. 87. Teléfono A-1888.
A-1 35772 5 Agosto.

VIRTUDES 20 bajos, dos cuadras de Prado. Una bonita casa. Sala, tres cuartos, comedor, buen baño y barata. Informan: Ferretería Cuatro Caminos. Precio rebajado.
A-1 35799 2 Agosto.

SE ALQUILAN dos casas en Concordia 138 y 140, a una cuadra del Jai-Alai. Informan de 2 a 4.
A-1 35619 31 Julio.

M.E.C.D. 2016

TELEFONOS A-3333 A-1014

ANUNCIOS CLASIFICADOS DEL DIARIO DE LA MARINA

TELEFONOS A-3333 A-1014

GANGA

Estilo europeo. Sala, comedor al fondo, corredor, baño intercalado, tres hermoso scuartos, cuarto y servicios para criados, frente a la Universidad, todos los tranvías y guaguas en la esquina, debido a su construcción es la casa más fresca de la Habana, cocina de gas y repostería. Neptuno 356 esquina a Mazón. $70.00. Informan: F-2171.
A-1 35802 31 Julio.

ALTOS DE ESQUINA

Se alquilan en Marqués González y Sitios, con sala, comedor, dos habitaciones, baño completo y ocina degas. Precio: $40. Llave en los bajos, bodega. Teléfonos F-3813—F-6088.
A-1 35788 1 Agosto.

SE ALQUILA el primer piso de la casa Corrales No. 13, compuesto de sala, una habitación, comedor, cocina y servicios. La llave e informes en Suárez No. 87. Telf. A-1888. A-1 35773 5 Ag.

CAMPANARIO No. 52. Se alquilan los modernos bajos a la brisa compuestos de sala, saleta, cuatro habitaciones de familia con su baño intercalado, comedor al fondo, gran patio y cocina y cuarto de criados con sus servicios al traspatio. Llaves e informes en el No. 54, primer piso.
A-1 35821 2 Agosto.

RAYO NUMERO 77

Se alquilan los altos de esta bonita casa con sala, saleta, cinco habitaciones, baño y cocina. Precio módico. Llave e informes en los bajos. A-1 35827 31 Jul.

EN $48.00 SE ALQUILAN los altos de Fernandina No. 40. Sala, recibidor y tres cuartos, comedor, baño intercalado, cocina y una hermosa terraza. Informan: Telf. A-3265. A-1 S-5824 2 Agosto.

PROPIA PARA casa de huéspedes o familia. Se alquilan los altos de la casa Prado No. 29, compuesta de sala, saleta, comedor, siete grandes habitaciones, cocina, cuarto y servicio de criados. La llave en los bajos. Informan: García Tuñón, Muralla y Aguiar. Teléfono A-8786.
A-1 35787 1 Agosto.

SE ALQUILA planta baja, Montoro 20, cuadra y media carros Príncipe. Portal, sala, cuatro habitaciones, gabinete, comedor, cuarto de criado, gran patio, garage con altos. La llave en la bodega. Informan: teléfono A-5232.
A-1 S-5822 7 Agosto.

SE ALQUILAN los hermosos altos de Animas 151 entre Gervasio y Belascoaín, en 80 pesos, con sala saleta, comedor, cocina, 5 cuartos, baño, doble servicio sanitario, la llave en los bajos. Informan teléfonos FO 7976 y A 2588.
A1 35893 31 Julio.

SAN MIGUEL 196. Se alquilan los altos, con 4 grandes cuartos, sala, recibidor y todas las comodidades, situados entre Gervasio y Belascoaín. Precio módico. La llave en los bajos y para informes F 3122.
A1 35870 2 Agost.

GANGA se alquila magnífica casa Aguila núm. 5?9 propia para industria o particular es grande y sirve para dos familias; la llave en la bodega. Informan Teléf. X 1675. A1 S5841 5 Agost.

SE ALQUILA, Conde Cañongo 2, altos, entre Galiano y San Nicolás, compuesta de tres habitaciones amplias con frente a la calle, servicio moderno, cocina de gas y dos habitaciones en la azotea. La llave en la carnicería. Informes: Ramón Fernández. U-1157.
A-1 35555 1 Agosto.

AGUIAR 43. Un hermoso alto moderno. Sala, saleta, tres cuartos, baño intercalado, comedor y cocina. Informan encargado.
A-1 35801 2 Agosto.

EN CONCORDIA 100 y Gervasio 35 se alquilan dos plantas altas, modernas, muy cómodas, con sala, saleta, cuatro habitaciones, servicios completos, cuarto y baño criados. La llave e informes en la misma y en A-4421.
A-1 35642 2 Agosto.

SE ALQUILA hermoso piso independiente, en el nuevo edificio situado en Espada 9, primera planta esquina, balcón a dos calles, muy fresco y ventilado. Tiene sala, comedor, cocina de gas, 4 habitaciones, baño intercalado y servicio para criados. Precio: $75.00. La llave en la azotea. Teléfono A-5540.
A-1 35657 1 Agosto.

SE ALUILAN los altos de San Lázaro 188, entre Galiano y San Nicolás. Informan: Ramón Planiol. Desagüe 62. Teléfono U-4985. A-1 35664 1 Agosto.

SE ALQUILAN casas modernas de altos y bajos en Desagüe, Franco y Peñalver. Informan: Ramón Planiol. Desagüe 62. Teléfono U-4985.
A-1 35663 1 Agosto.

SE ALQUILA en Zulueta 38 entre Monte y Dragones, piso alto moderno, compuesto de sala, saleta, 4 habitaciones, baño intercalado, comedor al fondo, cuarto y servicio de criados. Informan: Ramón Planiol. Desagüe 62. Telf. U-4985.
A-1 35666 1 Agosto.

ALQUILO CASA San Lázaro No. 314. Informan en el No. 312 bajos.
A-1 S-5741 1 Agosto.

CRISTO NUMERO 21, en $60.00. Se alquilan estos altos con sala, comedor, tres cuartos, baño intercalado, cocina de gas, cuarto y baño para criado. Llave en el 33. Teléfono A-0698.
A-1 S-5790 1 Agosto.

SE ALQUILA un primer piso. Calle Progreso número 14, lado Compostela. Compuesto recibidor, sala, cuatro cuartos, baño intercalado, comedor, cocina, cuarto de criado y su servicio. Informa el portero. I-4990.
A-1 S-5800 4 Agosto.

SE ALQUILA una esquina de fraile con entresuelo próxima a la Terminal, en Zulueta esquina a Gloria. FO-9074.
A-1 S-5766 3 Agosto.

SE ALQUILA Estrella 239 altos, compuesta de tres habitaciones, sala, saleta, baño y cocina de gas. Informes: Ramón Fernández. U-1157.
A-1 35557 1 Agosto.

SE ALQUILA, Infanta 43-A, altos, esquina a Benjumeda, compuesta de terraza, sala, saleta, cinco habitaciones, todas a la calle, baño intercalado, servicio de criados y cocina de gas. Informes: Ramón Fernández. U-1157.
A-1 35558 1 Agosto.

SE ALQUILA, Estrella 235 bajos, compuesta de sala, saleta, tres habitaciones, baño, cocina de gas y patio. Informes: Ramón Fernández. U-1157.
A-1 35556 1 Agosto.

EN INFANTA 22, esquina a San Miguel, acera de la brisa, se alquilan dos hermosos pisos, primero y segundo; compuestos de terraza, sala, saleta, cuatro habitaciones, precioso baño intercalado, comedor al fondo, cocina de gas, cuarto y servicio de criados. Agua fría y caliente abundante. En el mismo edificio, por San Miguel, hay un bajo compuesto de sala, tres cuartos, baño intercalado, comedor al fondo y cuarto de criados con servicio. Informan en la bodega.
A-1 35481 3 Agosto.

ALQUILO Suárez 71, propia para establecimiento o familia, sala, saleta, tres habitaciones, baño con bañadera toda azulejeada se puede ver de 2 a 4. Teléfono M 2520.
A1 35610 31 Julio.

SE ALQUILA, Infanta 43-D, bajos, compuesta de portal, sala, saleta, cuatro habitaciones, baño intercalado, servicio de criados, cocina y patio. Informes: Ramón Fernández. U-1157.
A-1 35559 1 Agosto.

ALQUILO moderno segundo piso San Lázaro 218. Sala, comedor, dos habitaciones, baño completo, cocina, cuarto criados. Informan: Carmen 8. Teléfono A-2066. A-1 35560 31 Julio.

SE ALQUILA hermosa y fresca casa, San Lázaro 12, tercer piso, esquina a Prado, compuesta de sala, saleta, tres habitaciones, cuarto y baño de criado, cocina de gas y agua abundante. Precio $60.00. Informes: Teléfonos A 4358 y M 6263. Altos Droguería Sarrá.
A1 35589 2 Agost.

ALQUILO los altos Animas 19 esquina Industria, cerca del Prado, $50. Informes los bajos y Paula 85 altos, en $45, cerca Estación Terminal. Informan al lado.
A-1 35538 31 Julio.

SE ALQUILAN en Cuba y Sol dos amplias y ventiladas accesorias con su patio. Informan en la esquina, bodega.
A-1 35668 2 Agosto.

ALQUILO hermosa accesoria. Sala, gran cuarto, cocina y servicios, con luz, 25 pesos; un departamento alto con balcón calle, cocina, servicios, luz, $20.00, en Factoría y Puerta Cerrada.
A-1 35488 31 Julio.

SUBIRANA y Peñalver. Se alquilan bajos y altos. Sala, comedor, 3 cuartos, baño intercalado, cuarto de criado, servicio y cocina. Informan: F-2444. Llave puesto de frutas. A-1 S-5745 5 Ag.

SE ALQUILAN los altos de Obrapía No. 10. Informan en Obrapía No. 7. Teléfono M-2504. A-1 S-5751 10 Ag.

ESTRELLA 67 esquina San Nicolás, principal moderno, sala, saleta, tres cuartos, baño intercalado completo, cocina gas, cuarto servicios criados. Unico precio: $55. Teléfono M 3583. Véase cualquiera hora.
A1 35433 31 Julio.

SE ALQUILA AGUILA 97

segundo piso entre San Miguel y Neptúno, compuesta de sala, saleta, cinco cuartos, dos baños, comedor, cocina, timbre en todas las habitaciones. La llave en el primero. Informan teléfono F 5839.
A1 35401 31 Julio.

SE ALQUILA en la Calzada de Infanta esquina a Benjumeda, amplios y ventilados altos, cuatro habitaciones, sala, gran saleta, cocina de gas y carbón, baño completo, balcón a las dos calles, azotea, agua abundante y servicio de criado, $60.00. También alquilamos al lado del anterior los altos de la letra D y 6: sala, saleta, comedor, 3 habitaciones, agua abundante y cocina de gas. $45.00. Informan: U-1177.
A-1 S-5713 4 Agosto.

SE ALQUILAN los bajos de San Miguel número 142, muy frescos; zaguán, sala, recibidor, cuatro habitaciones, baño completo, saleta, cocina, cuarto y servicio de criados. La llave en San Miguel 154 bajos. A-1 S-5709 4 Agosto.

JOVELLAR Núm. 8, entre Aramburo y Hospital. Se alquilan magníficos apartamentos compuestos de sala, saleta, tres grandes habitaciones, baño completo, comedor, cuarto y servicio de criados. Alquiler $65.00. La llave e informes en el apartamento núm. 4. Teléfonos M-1429 y U-2259. A-1-S-5676. 3 Ag.

SE ALQUILA un moderno y hermoso piso en la calle Reina 48 esquina a Manrique, puede verse a todas horas. Informa el portero, en la misma. Por teléfono A-7540. A-1-35214. 3 Ag.

SAN LAZARO 98 altos modernos, sala, tres cuartos, closet, hall, cocina gas, baño intercalado completo, cuarto y servicio criados. La llave en el principal. Informan M 2863; de noche F 2124.
A1 35125 7 Agosto.

SE ALQUILAN los altos de Infanta No. 106, entre San Rafael y San Miguel, compuestos de cuatro habitaciones, sala, saleta, hermosa terraza, un departamento en la azotea, con su baño y todos sus servicios a la moderna. Informes en San Miguel No. 211 altos, esq. a Infanta.
A-1 34921 31 Julio.

GERVASIO Núm. 170, entre Reina y Salud. Se alquilan los bajos con sala, antesala y comedor corrido, 4 habitaciones, baño intercalado completo, cocina de gas, pantry, cuarto de criado con baño. Informan: Telf. M-1450. A-1-S-5647. 3 Ag.

SE ALQUILAN los altos de Obrapía No. 5. Informan en Obrapía No. 7. Teléfono M-2504. A-1 S-5750 10 Agosto.

EN $65.00, acabada de pintar, se alquilan los altos Tejadillo No. 27, entre Habana y Aguiar. Sala, saleta, 4 habitaciones y otra en la azotea, comedor, baño y demás servicios. U-5079. San Miguel No. 130-A. A-1 S-5785 6 Agosto.

VILLEGAS 109

Casi esquina Muralla. Un gran piso, cinco habitaciones, sala, recibidor, amplio comedor, servicios modernistas. Precio situación. 70 pesos. Informan: Muralla 103. F-5506. A-1 34994 31 Julio.

ALQUILO frescos y modernos altos Monte número 168, terraza, sala, saleta, cuatro habitaciones, baño intercalado, agua caliente, comedor fondo gas, cuarto servicios criados independientes, patio. Informan: Carmen 8. Teléfono A 2066.
A1 34876 31 Julio.

SE ALQUILAN los bajos de las siguientes casas sitas en la calle de Espada números 130 y 134, a media cuadra de Carlos Tercero, compuestas de sala, saleta, tres habitaciones, patio y demás servicios y los del 134 tienen tres accesorias con entrada independiente. La llave e informes: Zanja 128. Teléfono U-1287.
A-1 35042 31 Julio.

SE ALQUILAN los altos San Ignacio esquina a Acosta, lo más fresco de la Habana, compuestos de sala, saleta, tres cuartos y uno grande en la azotea, cocina de gas, baño intercalado con abundante agua. La llave en la bodega; su dueño: calle 12 y 15, Vedado. Tel. F-6221.
A-1 35055 2 Agosto.

AMARGURA 92

Se alquila el primer piso compuesto de tres cuartos, sala, comedor y demás servicios, la llave en el bajo.
A1 35898 31 Julio.

ALQUILO los altos de Bernaza No. 18, tercero, sala, saleta y tres habitaciones. Bernaza 48, primero, sala, saleta y cuatro habitaciones y Cárdenas 62, con tres habitaciones, todas ventiladas y rebajadas de precio. Informes: Zulueta 36 letra G. Teléfono A-9266.
A-1 34828 31 Julio.

ZONA COMERCIAL. Se alquila la casa Amargura 34, entre Cuba y Aguiar, al lado del edificio Barraqué, de moderna construcción, dos plantas altas, preparada para Hotel, oficinas o casa de huéspedes. 28 departamentos todos independientes con instalación de agua corriente en cada departamento, doble servicio, pisos de granito, y la planta baja gran salón sobre columnas con 18 metros de frente y 23 de fondo. La llave en la misma. Para informes: Neptuno y Amistad, La Regente. Telf. A-4376.
A-1 34814 5 Agosto.

CRISTO 30

Se alquila el segundo piso con sala, tres cuartos, baño intercalado, comedor, cuarto de criados, servicios, cocina. Informan: Cristo 28, segundo piso.
A-1 34780 31 Julio.

SE ALQUILA UN fresco y hermoso segundo piso en Damas No. 18, casi esquina Luz, compuesto de sala, recibidor, 5 amplias habitaciones, baño intercalado con agua fría y caliente, comedor, cocina de gas, cuarto de criado con todos sus servicios. Precio de situación. Informan: Damas número 18 bajos. También teléfono M-3039.
A-1 S-5525 1 Agosto.

SE ALQUILAN los hermosos bajos de Acosta No. 117, casi esquina a Egido, compuesta de sala, saleta, 3 habitaciones, baño y cocina, cuarto de criado, precio de situación. Informan: Damas No. 18 bajos. Teléfono M-3039.
A-1 S-5526 1 Agosto.

MANRIQUE número 5-B, altos. $45.00. Sala, comedor, dos cuartos, servicio completo, cocina de gas. La llave e informes en la bodega "El Dique", esquina Lagunas. Teléfono F-2635.
A-1 S-5488 31 Julio.

GALIANO 27, ALTOS

Se alquilan estos altos entre Animas y Lagunas, con sala, comedor, cuatro cuartos, baño y cocina. La llave en los bajos. Informan en el Telf. A-8980, de 9 a 12 a. m. y de 2 a 4 p. m. y en los bajos.
A-1 34020 1 Agosto.

INQUISIDOR 35-A

En $45.00 se alquila este hermoso principal con hermosa habitación a la calle saleta y cuatro habitaciones. Informan en Oficios núm. 88. Almacén de Manuel Muñez y Compañía. A1 31371 31 Jul.

PRADO 62 altos esq. a Colón se alquilan los altos con o sin muebles. Tiene garage, acera de la brisa. Informan en los mismos. Teléfono M-6149.
A-1 34031 31 Jul.

A2. Vedado

SE ALQUILA una casa. Sala, comedor, 2 grandes habitaciones, baño, portal y jardín. Informan en 8 No. 8, entre Quinta y Calzada. A-2 S-5801 4 Agosto.

SE ALQUILA un precioso chalet en la calle 19 entre K y L, de moderna construcción y de dos plantas, en la acera de la sombra, compuesto de sala, recibidor, vestíbulo, comedor, seis cuartos, dos baños, cocina, pantry, sótano, tres cuartos para criados con baño y servicio cada uno y garage para dos máquinas. Informa: doctor Miguel Carreras, Aguiar 73. Telf. A-2632. A-2 36083 5 Ag.

SE ALQUILAN los espléndidos y frescos altos de la casa calle 17 No. 255, entre E y F, se componen de jardín, portal, sala, saleta, seis cuartos, dos baños, comedor, cocina y servicio de criados. La llave enfrente, 17 y Baños. Informan: Sr. Argüelles, Obrapía y Aguiar, altos Banco del Comercio. A-2 36107 4 Ag.

EN $60 ALQUILO

bajos acabados de fabricar muy cómodos y frescos en la calle 14 núm. 169 entre 17 y 19, a media cuadra del colegio Las Teresianas. Informes en la misma a todas horas. A2 36013 6 Agost.

VEDADO alquilo altos modernos, calle D entre 27 y 29, "Villa Mercedes". Terraza, sala, cuatro amplias habitaciones, hall, comedor, baño completo, pantry, cocina, cuarto y servicio de criados con entrada independiente, con o sin garage. Informan: teléfono I 3041.
A2 S5858 5 Agost.

SE ALQUILA en el Vedado, calle Catorce entre Línea y Calzada, un piso alto con cuatro habitaciones. Precio de situación. Informan: Manzana de Gómez 252. Teléfono A-4893.
A-2 36066 14 Agosto.

VEDADO. Se alquila el bajo de veintinueve esquina a A, sala, comedor, tres habitaciones, baño intercalado, habitación y servicio para domésticos, cocina, patio, gran portal y jardín. Informes Teléfono F 4878. A2 35708 1 Agost.

SE ALQUILA en el Vedado, calle Paseo esquina a 19, precioso chalet moderno, con todas comodidades. Informan: Manzana de Gómez 252. Teléfono A-4893.
A-2 36065 14 Agosto.

VEDADO modernos altos se alquilan muy frescos en la brisa, calle 25 número 422 entre 6 y 8, terraza cubierta, sala, saleta, cuatro habitaciones, hall, comedor, cuarto baño completo, dos cuartos criados, lavandería, cocina gas y carbón. Llaves esquina altos 428 teléfonos F 4992 y A 8476. A2 35737 2 Agost.

EDIFICIO TAVEL, 21 y C

Se alquilan casas con sala, comedor, cocina y baño, con dos, tres y cuatro habitaciones; otra con sala, cuarto, cocina y baño. F-4252, F-6252 y U-1710.
A-2 S-5873 29 Agosto.

CALLE 27 NUM. 372, BAJOS

Entre las calles 2 y 4, sala, comedor, 4 habitaciones, baño moderno, cocina de gas y carbón, servicio de criados. Informan: F-2134. Puede verse de 2 a 5.
A-2 35695 1 Agosto.

EDIFICIO CASTRO

25 y O; junto a Infanta elegante piso tercero con elevador, agua abundante Frigidaire, 5 habitaciones con balcones a la calle F 2990. A2 S5852 31 Jul.

VEDADO. En Línea 127 A entre 14 y 16 se alquilan los bajos y altos de moderna construcción con todas las comodidades, baños intercalados, cuartos y servicios de criados. Teléfono M 1638. Llaves al lado. A2 35884 2 Agost.

CALLE 10 núm. 161, entre 17 y 19, Vedado, altos modernos, sala, tres cuartos, closet, hall, comedor, cocina gas, cuarto y servicios criados. Llave en bodega esquina 17. Informes teléf. M 2863, noche F 2124. A2 35883 12 Agost.

VEDADO. Se alquilan los trajes de la calle 10 núm. 211 entre 21 y 23. Jardín, portal, sala, comedor, 3 habitaciones, cuarto de baño espléndido, cocina y servicio de criado. Precio $50.00. Calle 27 núm. 313, entre 2 y 4 se alquila una casa moderna en $65.00; tiene gas. Informa F 3344. A2 S5845 31 Jul.

SE ALQUILA, 11 entre I y J, 176. Lujosa casa con sala, 4 habitaciones, 3 de craido, repostería etc. y garage para dos máquinas. Informan en la misma. $120.00.
A-2 35699 1 Agosto.

SE ALQUILA, Vedado, H 139, casa una planta, construcción moderna, baño intercalado, garage. Informan: 15 No. 190, esquina a H. A-2 35803 3 Ag.

VEDADO: Calle 21 esquina a F, a una cuadra de los tranvías de 23. Se alquilan lujosas casas acabadas de construir, de tres y cuatro dormitorios, cuartos para criados con o sin garage. Desde $65 hasta $100. Informan en las mismas y por teléfono A-1051. Sr. Lazcano.
A-2 34157 1 Agosto.

VEDADO. Calle 21 número 238,A-, altos y bajos, entre F y Avenida ed los Presidentes, a una cuadra de 23, casas nuevas. Jardín, portal, sala, saleta, dos dormitorios, baño intercalado, comedor al fondo, servicio de criados. Informan en la misma y por teléfono A-1051. Sr. Lazcano.
A-2 35659 7 Agosto.

ALQUILER DE oportunidad, a la entrada del Vedado, M entre 15 y 17 número 158 bajos. Jardín, portal, sala, comedor, dos cuartos y todos sus servicios, por $35. Altos: sala, tres cuartos, comedor e instalaciones, por $35. La llave en el 156 Colegio. Informan su dueño. San Rafael y Espada. Teléfono U-4592.
A-2 35769 5 Agosto.

VEDADO. Calle 9 entre F y G, se alquila precioso chalet todo decorado, portal, sala, recibidor, gabinete, cuarto toilet, pantry y cocina en los bajos y en los altos, 4 cuartos y espléndido baño, garage y cuarto de criados. Informes: Agencia Beers. O'Reilly 9 1|2.
A-2 35823 7 Agosto.

SE ALQUILA en $53.00 el piso alto de 21 número 246, entre E y F, Vedado. Tiene sala, comedor, cuatro cuartos y demás servicios. Puede verse. Preguntar al fondo de la misma por el señor Fermín.
A-2 35777 1 Agosto.

ALQUILO casa calle 15 No. 276 entre D y E, Vedado. Cinco cuartos, 2 baños, sala, comedor, garage, 3 cuartos criados y baño, cerca La Salle y Dominicas. Llave e informes: D No. 137, al lado.
A-2 35798 31 Julio.

VEDADO. Alquilo planta baja A entre 27 y 29, acabado de pintar. Tres habitaciones, lujoso baño intercalado, cuarto, servicio criado, cocina gas, calentador, demás comodidades. Fiador a satisfacción. Informan en los altos.
A-2 S-5829 2 Agosto.

SE ALQUILA hermosísima casa Paseo 224 altos gran confort 11 habitaciones, 5 baños intercalados y garage. Las llaves bodega, Paseo y 23. Informan locería "La República". Teléfono A 1796.
A2 35907 7 Agosto.

EN 16 Y 23, VEDADO, se alquilan dos modernos altos, compuestos de sala, hall, tres habitaciones, gabinete, comedor al fondo, cocina de gas, precioso baño intercalado y servicios de criados. Informan en la bodega.
A-2 35482 3 Ag.

EN CUARENTA pesos se alquila una casa a la brisa, nueva, compuesta de portal, sala, comedor, tres habitaciones, cuarto de criados, baño intercalado, cocina y garage dos máquinas. En la misma informan. Calle 4 entre 33 y 35, Vedado. A-2 35615 A Ag.

AMUEBLADA ALQUILO

En el Vedado, casa calle 27 entre J y K, número 9, a familia de buenas referencias y garantías. Informan: Telf. F-3566.
A-2 35637 3 Agosto.

SE ALQUILA una casa con dos plantas en el Vedado, con vista al mar, calle 25 núm. 1. La llave en la bodega del Maine. Informan U 6679.
A2 35614 1 Agost.

CASITAS INDEPENDIENTES VEDADO

Calle 26 entre 27 y 29, a cuadra y media del tranvía de la calle 23. Portal, sala, cuarto, cocina, servicios, patio, todo independiente. Alquiler: $13. Fiador o dos meses en fondo. Informan: M. Rodríguez, bodega Las Mercedes. Teléfono A-0383.
A-2 35689 16 Agosto.

VEDADO. Se alquilan los bajos de la casa moderna calle K número 22 entre 11 y 13. Sala, saleta, galería, 4 cuartos, 2 baños, comedor, cocina, 2 cuartos y servicios para criados. Puede verse de 8 a 11 y de 2 a 5. Informes: A-4296. Egido 4 y 6. A-2 35519 3 Agosto.

VEDADO. Frescos y modernos bajos. Cuatro 263 entre 25 y 27. Jardín, portal, sala, 3 cuartos, comedor, cocina, cuarto criadas, servicios, entrada independiente riados. 45 pesos, cuadra y media tranvías 23. Llave bodega esquina 25. Informes: teléfono FO-7457.
A-2 35533 31 Julio.

VEDADO. Se alquilan los altos de la moderna y fresca casa calle M No. 37 entre 19 y 21. Tiene garage. Llaves e informes en los bajos. A-2 S-5600 31 Jul.

SE ALQUILA la moderna casa calle B número 7 entre Calzada y 5a. compuesta de recibidor, sala, terraza, comedor, tres grandes cuartos, servicios y cuarto de criados. La llave en la tienda. Informan: F-5432. A-2-35165. 3 Ag.

13 ESQUINA A 8

Acera de la brisa, segunda esquina: se alquila este bonito chalet de dos plantas, compuesto de bajos: jardín, portal corrido, vestíbulo, sala, comedor, pantry, cocina, cuarto de criado y su baño, garage y cuarto de chauffeur. Altos: hall, 4 cuartos, dos de ellos muy grandes, cuarto de baño intercalado, dos terrazas. Precio: $200.00. Informan en la misma de 10 a. m. en adelante. Teléfono F-3150.
A-2 S-5758 1 Agosto.

SE ALQUILAN los altos calle 23 número 350, tiene 7 habitaciones 2 baños intercalados, garage, sala y saleta, se pueden ver durante todo el día. Informan locería La República. Teléfono A 1796.
A2 S5739 4 Agost.

SE ALQUILA la hermosa y moderna casa de la calle 9 entre F y Avenida de los Presidentes. Vestíbulo, recibidor, sala, 5 hermosas habitaciones, con gran baño completo, hermoso hall, comedor, cocina y pantry, cuarto de criado y servicio. La llave en los bajos.
A-2 S-5711 4 Agosto.

VEDADO. Se alquila el segundo piso, calle I entre 15 y 17, cinco cuartos y dos baños con todas las comodidades modernas. Preguntar en el primer piso.
A-2 34761 31 Julio.

SE ALQUILAN los bajos acabados de reformar de Paseo 226 casi esquina a 23, tiene 5 habitaciones, baño intercalado y gran patio. Las llaves en la bodega. Informan locería La República teléfono A 1796.
A2 S5733 4 Agosto.

VEDADO calle 15 núm. 483 entre 26 y 28. Se alquila casita acabada de fabricar con sala, cuarto, comedor, cocina, y cuarto de baño, precio 18 pesos. Informan teléfono F 1183. A2 35063 2 Agost.

VEDADO. Lujosos altos. Calle 21 número 7. Sala, saleta, cinco cuartos, dos baños, comedor, cocina, pantry, portal, garage, 2 cuartos, servicios. Precio: $150. Informan bajos. A-2 35383 2 Agosto.

VEDADO, Avenida de los Presidentes, 153, entre 15 y 17. Hermosa casa moderna. Sala, comedor, pantry, cocina, calentador. 3 baños, 7 dormitorios, saleta en piso alto. Garage, departamento criados, chauffeur, servicio, etcétera. Teléfono F-1969. A-2 35391 4 Agosto.

SE ALQUILA en la calle C núm. 1?? (altos), entre 21 y 23, una hermosa casa decorada, con sala, saleta, terraza, cuatro cuartos, lujoso baño intercalado, amplio comedor, pantry, cocina de gas y cuarto y servicios de criados. Informes en los bajos. A-2-3?176. 31 Jul.

VEDADO. Se alquilan los bajos de la casa calle 11 entre J y K. Sala, saleta, 4 cuartos, baño intercalado, cocina, cuarto y servicio para criados. Puede verse de 8 a 11 y de 2 a 5.Informes: A-4296. Egido 4 y 6. A-2 35520 3 Agosto.

$40 PLAZA DEL MAINE $44

Por tranvía Línea y M. Pisitos completos, sala a la calle, tres habitaciones, baño intercalado, cuarto y baño criada, cocina gas y comedor al fondo con salida independiente. Independencia, elegancia y ventilación. Gran edificio "Maine Apartments". M y 13, frente nuevo parque, media cuadra Malecón y de Línea. Lo mejor de la Habana. Familias escogidas. Esquinas $50 y $55. Hay garages.
A-2 34671 19 Oct.

VEDADO. Calle 21 número 315, entre B y C, casa de altos y bajos, grandes habitaciones, muchas comodidades. La llave en el 313. Alquiler: $70.00. Teléfono FO-2688. A-2 33933 31 Julio.

VEDADO. Se alquilan los frescos altos de la calle 23 entre 12 y 14 compuestos de sala, comedor, dos cuartos, baño y servicio de criados. Precio módico. La llave en los mismos al fondo. Informan: 7a. 169 entre J. e I.
A-2-35209. 1 Ag.

CALLE 11 entre L y K, Vedado, casa renacimiento español, consta de jardín, patio, portal, sala, comedor, pantry, servicio, garage, y 2 cuartos criados en la planta baja. En el piso alto 3 cuartos con baño intercalado. Informes M 2863. Hasta las 6 p. m. después F 2124. La llave en el fondo L núm. 106 entre 11 y 13. A2 35124 7 Agosto.

VEDADO. Se alquila la planta baja de una casa en la calle 20, entre 15 y 17, que se compone de jardín, portal, sala, hall, cuatro cuartos, baño intercalado, comedor, cocina, cuarto y servicios de criados, patio y traspatio. Precio: $55.00 mensuales. La llave en los altos de la misma. Departamento de Admón. de Bienes y Bufete de Arellano. Teléfonos A-2478—A-2218.
A-2 E-1114 Indf. 20 My.

A3. Cerro

SE ALQUILAN modernos altos, Cerro 675, amplios, baratos y frescos. Informan en la misma. Teléfono A-5867.
A-3 36071 2 Agosto.

TRES CASAS modernas, una cuadra carros, Atocha No. 8 1|2, dos cuartos, $26.00; Cañongo No. 1 letra C, con 3, $34 y uno letra E con 4 $40. Todas salas y 2 ventanas, comedor, baño intercalado.
A-3 S-5788 1 Agosto.

AMENIDAD Y CRUZ DEL PADRE

A una cuadra de Infanta. Alquílase casita. Sala, comedor, cuarto, servicios. Informan: Pedroso y Cruz del Padre, bodega. U-1710.
A-3 S-5874 29 Agosto.

A VIVIR BARATO

Alquilo la esquina de la calle Diana y Carvajal, tiene sala comedor 3|4. cuarto de baño, cocina y patio, precio $30 dos meses o fiador. La llave en el núm. 3 de Leonor. Alquilo la casa Santo Venia núm. 20, a una cuadra de la Calzada tiene sala, saleta, 3|4, doble servicios, cocina y patio. Precio $30, dos meses en fondo en el 15 la llave.
A3 35955 1 Agost.

PARA INDUSTRIA, colegio, clínica o familia alquilo dos casa contiguas juntas o separadas, con portal, sala, comedor y cinco habitaciones cada una. Zaragoza número 13. Teléfono I-2205.
A-3 S-5787 1 Agosto.

SE ALQUILAN hermosos bajos. Sala, 3 cuartos grandes y 2 chicos, comedor, baño, cocina, servicio de criado, galería, jardín, patio, todo amplio y ventilado. Informan en los altos. Falgueras No. 1 casi esquina a San Pedro.
A-3 S-5742 5 Agosto.

SE ALQUILA la espléndida y fresca casa Cerro No. 575 esquina a Carvajal, en la parte más alta del Cerro, a 3 cuadras de la esquina de Tejas, compuesta de portal, vestíbulo, gran recibidor, sala, comedor corrido, 4 grandes cuartos, dos baños, pantry y cocina, dos cuartos, patio y traspatio, corredor y 3 cuartos criados y dos baños, garage para dos máquinas. Precio: $180.00. Informan: F 3150. A3 S5759 5 Agost.

A 15 Y 17 PESOS CASITAS

alquílanse de sala, comedor, 2|4, cocina pisos mosaico gran patio ómnibus a la puerta. Salvador esquina Moreno; llaves Moreno 59 encargada.
A3 35136 7 Agosto.

ALQUILO 23 pesos con luz, casita nueva independiente propia para matrimonio, corta familia. Zequeira 28 media cuadra calzada Infanta. Próxima esq. Tejas. Informan I 7770. A3 3492? 31 Jul.

CERRO

Se alquila con muebles o sin ellos un magnífico chalet de altos y bajos perteneciente a familia que vive en el extranjero con un hermoso jardín a la inglesa y espléndido garage precio reducido, en la mejor calle del Cerro, Falgueras 6, casi esquina a Domínguez. Informes Tomás Gutiérrez [illegible]. Manzana de Gómez 315. Teléfono M 6356.
A3 35867 7 Agost.

A4. Jesús del Monte

SE ALQUILAN casitas en Municipio y Jesús del Monte, Pasaje Picallo, con sala, comedor, dos habitaciones, patio y traspatio. Precio de situación. Teléfono X-2235. A-4 35624 4 Agosto.

SANTOS SUAREZ y Durege. Alquilo en $32.00 un piso alto de sala, 3 cuartos, cuarto sanitario, cocina, agua abundante, a la brisa. La llave, accesoria No. 2-B. Telf. 17135. A-4 S-5868 6 Agosto.

JESUS DEL Monte 58 y 59, frescos y claros altos, terraza a la calle; tres habitaciones y demás comodidades. Precio barato. Informan allí. M-2634.
A-4 36094 3 Agosto.

EN SANTOS Suárez General Lee 27. Se alquilan hermosos altos, con jardín, sala, hall, tres habitaciones, baño intercalado, comedor, cocina, cuarto y servicio de criado un cuarto en la azotea y lavadero. Informan Goicuría núm. 10.
A4 S5803 2 Agost.

SANTOS Suárez Zapotes 71, se alquilan casitas interiores, con dos cuartos, sala, cocina y baño intercalado a $20. Las llaves en el núm. 4 teléfono I 7724, bodega. Zapotes y Durege. A4 35711 6 Agost.

HERMOSA CASA

Delicias núm. 24 entre Mangos y Remedios, Jesús del Monte, una cuadra de la Iglesia; Sala, Comedor, 3 cuartos, cocina, baño, patio central, precio: $30.00 mensuales. Quintana: M 3193.
A4 35736 3 Agost.

SE ALQUILA. Encarnación núm. 4, entre Dolores y San Indalecio, sala, comedor, tres cuartos, baño intercalado, cocina, un salón bajo, patio y traspatio, servicio y entrada independiente para criados. Llave en el número 2. Informan: doctor Lamelas. A4 S5814 31 Jul.

EN $55, dos pisos independientes. Jesús del Monte 258. Sala, comedor, dos saletas, cinco cuartos, baño intercalado, dobles servicios. Llaves: Peletería. Informes: Industria 22. A-6523.
A-4 35855 3 Agosto.

SE ALQUILA en Tamarindo y Flores, casita muy fresca con sala, y cuarto grande, luz y servicio en $14.00. Llave en la bodega. A4 S5842 31 Jul.

JESUS DEL MONTE, Santa Ana y Luco. Se alquilan los muy frescos altos acabados de pintar. Sala, saleta, tres cuartos. Nunca falta el agua. Baratos. La llave en los bajos, bodega.
A-4 35774 5 Agosto.

SE ALQUILA el nuevo chalet San Benigno y Zapotes, con frescas y ventiladas habitaciones, doble servicio de criado y todas las comodidades que pueda desear una familia de refinado gusto. Informan en Muralla Nos. 83 y 85. Telfs. A-3498 y M-9093. A-4 S-5794 11 Agosto.

SANTOS SUAREZ

En lo mejor. Se alquilan dos casitas para corta y regular familia, en Lacret y Goicuría, acera la sombra, a una cuadra del tranvía. Informan en la misma.
A-4 35640 5 Agosto.

SE ALQUILA General Lee 22 entre Durege y Serrano Jardín, portal, sala, comedor, dos cuartos, precio módico. Santos Suárez. A4 35891 31 Jul.

ALTOS CON tres cuartos a la brisa por $35.00. Sala, comedor, baño y cocina, ventanas por los cuatro costados, cerca de tranvías, guaguas por la puerta, una ganga. Mangos 2-A, entre Reyes y San
A-4 35672 3 Agosto.

SANTOS SUAREZ. Se alquila la casa San Bernardino casi esquina a San Benigno, al lado de la bodega, una cuadra del parque. Sala, comedor, tres hermosos cuartos, patio y traspatio. Teléfono A-6259.
A-4 35386 31 Julio.

ALQUILO CASA MODERNA

Con tres cuartos, sala comedor, cocina, dos patios y cuarto para criados, calle Encarnación núm. 5 entre San Indalecio y Dolores, la dejo muy barata. Informan en el teléfono M 1914.
A4 35563 31 Jul.

SE ALQUILA, Santos Suárez 3 1|2, altos, acabada de pintar. Sala, comedor, cuatro cuartos, baño, cuarto de criado y servicio, cocina. La llave en el bajo. Informan: F-2444. A-4 S-5744 5 Ag.

DUREGE Núm. 30 y 32 entre Santos Suárez y Enamorados: se alquilan en $20.00 y $22.00 casitas con sala, comedor, 2 cuartos, baño. La llave en la misma. Informan: teléfono A-5890.
A-4 S-5691 1 Agosto.

SE ALQUILA la casa Quiroga núm. 3 lo más alto de Jesús del Monte una cuadra de la Iglesia y a una del tranvía: compuesta de tres cuartos, comedor, sala, cocina y baño intercalado. Informan Morro núm. 1 teléfono A 5934.
A4 S5666 31 Julio.

SE ALQUILA

Una casita independiente en Flores y Serafines con portal, sala, cuarto y servicios. Precio $18.00. Para informes en la bodega. Teléfonos M-4220—A-0834.
A-4 35167 2 Tgosto.

SE ALQUILA casa de altos con terraza, sala, comedor, 2|4, baños intercalado, doble línea precio $35.00. Informan en la misma Serrano, Santo Suárez.
A4 35090 31 Julio.

SE ALQUILAN los bajos de San Indalecio 23. Portal, sala, dos cuartos, comedor al fondo, cocina, baño, patio y traspatio. Informan: San Leonardo 20, Jesús del Monte. A-4 35378 31 Julio.

A5. Víbora y A. Apolo

ARMAS y Santa Catalina. Alquilo en $18 una casita. Portal, dos habitaciones grandes, cocina y servicios. Telf. X-1250.
A-5 36154 3 Agosto.

SE ALQUILA una casa dos cuartos. Sala, comedor, servicio, patio y portal. Vista Alegre No. 6, Víbora, entre San Lázaro y Buenaventura, Informan: I-7256.
A-5 S-5375 2 Agosto.

POR $15 SE alquilan en Concepción y Acosta, casas independientes con luz y agua siempre. Tranvía y guaguas a la puerta. A5 35924 4 Agosto.

SE ALQUILA una bonita casa a la brisa, cerca de la Calzada, en $40.00. Informan en la misma. Luis Estévez 17, entre F. Poey y Príncipe Asturias.
A5 35853 1 Agost.

ALQUILO en $47.00 Felipe Poey No. 25 entre Milagros y Santa Catalina. Portal, sala, saleta, 3 cuartos, uno de criado, baño completo, cocina, patio, 2 cuadras de la Calzada. Teléfono I-4633.
A-5 S-5817 31 Julio.

POCITO 8, VIBORA

Altos modernos, con sala, saleta, tres cuartos, terraza, baño intercalado, cocina de gas y calentador, $40. Llave bodega. Informes: San Joaquín 33. Teléfono M-4803. A-5 35851 5 Agosto.

SE ALQUILA una casa en Vista Alegre y Mayía Rodríguez. Se compone de 3 cuartos grandes, sala, comedor, cocina, baño intercalado, servicio de criado, garage, cuarto de chauffeur portal y jardín. Precio: $60.00. Informan I 7502.
A5 S5?23 31 Agost.

SE ALQUILAN desde $15.00 en adelante, hermosas casas compuestas de jardín, portal, sala, saleta, dos cuartos, cocina y servicios. Goicuría y O'Farrill. Hermanos Infante. A-5 35590 3 Agosto.

PASANDO LA Víbora, en lo más sano Calzada de Bejucal, al lado de la bodega "Los Mangos". Se alquila la hermosa casa acabada de fabricar. Tres cuartos, portal, sala, comedor, baño espléndido, calentador, cocina, garage, propio para una familia de gusto. Informan: I-7697. A-5 35493 1 Agosto.

AVE. ESTRADA Palma 65 altos, entre O'Farrill y Lagueruela, Víbora, se alquila con sala, comedor, tres cuartos, baño y cocina de gas. La llave en el bajo. Informes: A-6420. A-5 35008 31 Julio.

REPARTO LAWTON

Se alquila en $35.00 casa muy fresca en lugar elevado. Calle San Francisco entre Ave. Menocal y calle 12, con sala, comedor, dos cuartos, baño intercalado, cocina, lavadero, gran patio, escalera azotea, espléndida vista, cielos rasos, acabada de fabricar. Nunca falta el agua. Informan: teléfono A-0290. La llave al lado.
A-5 S-5828 1 Agosto.

ALQUILO una casita con sala, cuarto cocina, patio, servicios sanitarios y con luz a todas horas a 16.00 pesos. Calle General Lacret entre Cortina y Figueroa Informan Pasaje Mercedes Letra B.
A5 35425 2 Agost.

SE ALQUILAN dos casas, un alto y un bajo, en Vista Alegre, dos pasos de la Calzada, con sala, saleta, 2 cuartos grandes, baño intercalado completo, cocina y mucha agua. Su dueño: Calzada No. 574. Muy rebajada.
A-5 S-5783 4 Agosto.

SE ALQUILA frente al Parque Loma del Mazo la espléndida y fresca casa con jardines, portal, terraza, hall, comedor, seis habitaciones, baño intercalado, repostería, cocina de gas, garage para dos máquinas y tres habitaciones y baño de criados. I-2484 A-5 E-1180 Indf. 5 Jul.

A6. Luyanó

ALQUILO

Lujosos altos y frescos de Guasabacoa números 11-A y 11-B. Tres habitaciones, sala, saleta, comedor, cocina de gas, baños, lo más moderno, agua abundante. A media cuadra de la Calzada de Concha. Informan en la misma y Monte No. 77. Precio: $30.00. Teléfono M-4126.

CASITA BUENA Y BARATA

15 pesos, se alquila. Tiene dos salones con sus servicios independientes. Instalación eléctrica, escalera a la azotea, balcón corrido, todo de lo más moderno. Reforma y Herrera, altos, (Luyanó). Llaves en bodega de esquina. Su dueño: Daoiz No. 15, señor Sierra. Telf. I-6898.
A-6 36039 7 Agosto.

SE ALQUILAN en Concha y Guasabacoa pisos modernos, desde treinta pesos. Informan: Manzana de Gómez 252. Teléfono A-4893. A-6 36068 14 Agosto.

ALQUILO CASAS mampostería. Sala, 2 cuartos, comedor, baño, portal. Veinticinco pesos a catorce, sala, cuarto, baño, cocina, patio. Rosa Enríquez 18-A, Juan Abreu, Luyanó. A-6 35647 31 Julio.

SE ALQUILA en 30 pesos casa moderna en la acera de la brisa con portal, sala, saleta y dos grandes habitaciones en la calle Municipio núm. 6 esquina a Villanueva. Teléfono X 2259.
A6 35602 31 Julio.

CASITA INDEPENDIENTE

dos cuartos, servicios, 17 pesos con luz, fresca, limpia, en Pruna 92 pasaje casi esquina Luyanó. Informan allí y Cueto núm. 194. A6 35453 1 Agost.

ALQUILO a una cuadra de la Calzada de Luyanó una bonita casita en la mitad de su precio. Punto fresco, calle Compromiso y Guasabacoa, letra D, teléfono I 7412. A6 S5740 31 Jul.

SE ALQUILAN los frescos altos 8 entre Luyanó y Herrera: Sala, saleta de comer y recibo, tres cuartos, baño, servicios y cocina, 33 pesos. Informes: Bernaza 4. Telf. A-1235. A-6 36086 2 Ag.

A8. Marianao

SE ALQUILA en Reparto La Sierra, calle 6 entre 3a. y 5a., chalet de dos plantas, cinco habitaciones, dos baños y dos terrazas; en los altos, sala, saleta, comedor, habitación y baño en los bajos, habitaciones para criado y chauffeur, garage y jardín. Precio: 125 pesos. Teléfono FO-1542. A-8 35331 4 Ag.

UN CHALET de dos plantas, amueblado, con garage en la calle 12 entre Avenidas 10 y 11, Reparto Ampliación Almendares. La llave en la casa del señor Fortuny, Avenida 10 entre las calles 12 y 13. Informan: teléfono A-1051.
A-8 35809 31 Julio.

VILLA CARMEN

Se alquila tranvía al frente jardín, portal, sala, hall, 2 cuartos, baño intercalado, cuarto y servicios de criados, cocina, terraza, sótano traspatio. Steinhart entre Adolfo Castillo y Santa Isabel Marianao. Llaves al lado, informes F 1399. Precio de situación.
A8 S5855 1 Agost.

EN LA SIERRA. Se alquilan los bajos de la casa calle C entre 30 y 32, con 4 habitaciones, cuartos de criado, garage y demás servicios sanitarios. Informan en los altos de la misma.
H-8 35840 1 Agosto.

SE ALQUILA un chalet acabado de decorar, con todas las comodidades y garage completo, en la calle 6a. Avenida esquina a 1a., Reparto Buena Vista, frente a las casas del doctor Barraqué. Informan: teléfonos U-4066 y FO-1787.
A-8 5702 6 Agosto.

EN EL COUNTRY Club Park, frente al Lago. Se alquila magnífica residencia de lujo, amueblada. La llave en la misma. Informan: oficina de García Tuñón, Muralla y Aguiar. Teléfono A-8786.
A-8 35785 1 Agosto.

SE ALQUILA un bungalow de madera en Almendares con 3 habitaciones, comedor y sala, sótano para guardar automóvil. Calle F entre 16 y 18. Precio: $25.00. Teléfono FO-9074.
A-8 S-5767 3 Agosto.

A9. Diversos lugares

HERMOSO NEGOCIO

Se alquila o se vende a precio de situación cómoda y espaciosa casa en punto céntrico del pueblo de Caraballo, Real número 5, propia para panadería y bodega, con todos los enseres que requiere un establecimiento y maquinaria moderna y completa en la panadería. Informan en Lamparilla No. 1. Telf. A-5540.
A-9 35656 6 Agosto.

HORNOS DE CAL. VEDADO

Se alquilan varios Hornos par acal. Informarán: Manzana de Gómez 206.
A-9 35687 7 Agosto.

EN MARTIN MESA

Se alquilan casitas para el verano a más de 500 pies sobre el nivel del mar. Aguas sulfurosas inmejorables. El balneario más antiguo y mejor de Cuba, a 47 kilómetros de la Habana por la nueva carretera de Guanajay. También trenes eléctricos cada media hora a Guanajay en combinación con la guaguas. Un peso ida y vuelta hasta Martín Mesa, desde la Terminal. No pase calor.
A-9 35363 4 Agosto.

SE ALQUILAN dos casas propias para granjas en Mantilla, Calzada del Lucero. Una con 7.500 metros de terreno y la otra con 3.753 metros. Informan: 10 de Octubre 534, Víbora. Telf. I-3302.
A-9 36109 5 Agosto.

B OTROS ALQUILERES

B- 1—Departamentos
B- 2—Habitaciones
B- 3—Locales para comercio
B- 4—Muebles y Enseres
B- 5—Instrumentos de Música
B- 6—Automóviles
B- 7—Varios

B1. Departamentos

SE ALQUILAN departamentos y habitaciones con vista a la calle, casa acabada de arreglar. San Rafael No. 27 entre Aguila y Galiano, altos del Bazar Francés. Hay teléfono.
B-1 36042 9 Agosto.

ALQUILO hermoso local de 430 metros de superficie, como para industria o almacén, en la calle de Zanja números 91-93. Puede verse a todas horas e informan teléfono F-5113. B-1 36045 3 Agosto.

SE ALQUILA un zaguán propio para cualquier establecimiento Prado 97, dirigirse a la Carpeta del cine Niza.
B1 35932 1 Agost.

DEPARTAMENTO independiente en casa de moralidad con dos habitaciones, cocina y baño privado en Lagunas 64 entre Gervasio y Belascoaín. Informa el encargado. B1 35929 4 Agost.

SE ALQUILA un apartamento en Monte 133 bajos con 2 cuartos, servicio, cocina y baño independiente. Precio económico. Informen en la tienda teléfono A 6237. B1 35765 31 Jul.

ALQUILO apartamento fresco e independiente 3 dormitorios, lujoso baño recibidor, sala, etc., cuarto y servicios criados, terraza. Lavadero $80. Calle 27 número 388. Vedado, próximo tranvía 23 y Paseo. B-1 S-5737 1 Agosto.

SAN LAZARO 87 bajos, se alquila una hermosa sala, con dos ventanas, entrada independiente en $27 con luz oficina o profesional. B1 35427 31 Jul.

SE ALQUILAN amplios departamentos a 20, 25, 30 hasta cien pesos, para Secretarías de sociedad, oficinas para comisionistas, profesionales e ingenieros y arquitectos, con buenas azoteas para planos y patios para abrir mercancías. Aguiar 101, entre Muralla y Sol, antigua residencia de los Condes de la Reunión. B-1 35846 31 Jul.

SE ALQUILA en $29.50 un departamento compuesto de sala, comedor, dos habitaciones, baño completo y cocina en el edificio por apartamentos situado en la calle 19, entre E y F, Vedado. También hay otro más pequeño en $16.50. Informan en el mismo el conserje señor Fermín. B-1 35776 1 Ag.

MALOJA 199 entre Oquendo y Marqués González. Alquilo departamentos a 20 pesos. Tienen sala, un cuarto, baño y cocina. Informes el encargado.
B-1 35654 31 Julio.

EDIFICIO DE APARTAMENTOS

casas acabadas de construir, con lujo, confort y fresco, dos baños completos en cada una, hechos con verdadero gusto, tienen todos los detalles que se pueda exigir, nada pierde con verlas y podrá apreciar el lujo y gusto en la fabricación. Casa de 2 y 4 cuartos de 45 a 75 pesos. Neptuno 251. Informes teléfono U 5158. U 5402 B1 35452 4 Agost.

CASITA de dos departamentos baño y servicios, entrada independiente, último precio $30.00. Informan Lamparilla 63 esq. a Villegas El Encargado.
B1 35888 2 Agost.

SE ALQUILA hermoso departamento de 2 habitaciones, muy frescas con su closet, con cocina, muy amplia y cuarto de baño completo, entrada independiente a familia decente; alquiler $19.00 con garage $25.00. O'Farrill núm. 18 entre Estrada Palma y Luis Estévez. Teléfono I 2300. B1 S5843 31 Jul.

AGUILA 164

Se alquila un departamento con servicio y entrada independiente en 27.00. También se alquilan habitaciones muy baratas. Pueden verse a todas horas. cio y entrada independiente en $27.00
B-1 35513 2 Agosto.

VEDADO. Alquilo en $16.00 apartamento interior moderno, dos habitaciones, cocina y servicio, gran patio. Calle 19 No. ?07. Informan: teléfono F-5913.
B-1 S-5782 3 Agosto.

EDIFICIO ARBOS

Se alquilan apartamentos de sala, cuarto, cocina y baño, luz y elevador día y noche, en Oquendo No. 18 entre San Rafael y San Miguel. B-1 35521 10 Ag.

APARTAMENTOS, Paula 12, modernas, casitas independientes con todo confort, dos habitaciones, sala, saleta, baño de lujo y todas comodidades a la brisa. Informa el encargado. B1 35111 2 Agosto.

O'REILLY 77 ALTOS

Se alquila un amplio departamento con balcón a la calle y lavabo de agua corriente, muy en proporción. También hay una habitación. B1 35308 1 Agosto.

PALACIO AURORA

Oquendo 24. Se alquilan departamentos 2 posesiones, cocina y servicio independiente, luz toda la noche, a 20 y 21 pesos. Telf. U-6908. B-1 34638 5 Agosto.

MALECON 317. Lujosos apartamentos. Elevador, cuatro dormitorios, servicio criados independiente; antes ganaban 160 pesos. Rebajados a $120 y $110. Informes: F-3185. B-1 34603 4 Agosto.

PALACIO AYESTERAN

Ayesterán 8. Se alquilan departamentos 2 posesiones, comedor, cocina, baño completo, luz toda la noche. 21-23 pesos, del frente 40 pesos. Teléfono U-2412.
B-1 34639 4 Agosto.

APARTAMENTO

y habitaciones muy frescas, muy baratas y con abundante agua, en Factoría y Corrales altos al fondo la Isla de Cuba. Informan en los bajos, joyería, mueblería y préstamos El Vesubio. M 7337.
B-1 34227 2 Agosto.

SE ALQUILAN apartamentos modernos. Calle 17 número 595, entre 26 y 28. Sala, comedor, cuarto, baño completo, cocina y abundante agua, $18.00. F-1183, a dos cuadras 23, paradero guaguas en la esquina, "La Estrella".
B-1 32797 9 Agosto.

SE ALQUILA barata. Apartamento, vista a la calle, habitación, vista azotea, todo fresquísimo, hombres solos, matrimonio, agua siempre y Teléfono Amistad 96, altos casi esquina a San José.
B-1 34075 31 Jul.

EDIFICIO CHIBAS

Calle G. Avenida de los Presidentes esquina a 25, la parte más alta, fresca y sana del Vedado. Alquilo apartamentos con todas las comodidades modernas, agua abundante, fría y caliente; elevador día y noche. Precios módicos.
B1 34195 1o. Agosto.

OBRAPIA NUMERO 14. Se alquilan departamentos con vista a la calle, compuestos de 1, 2 y 3 habitaciones, cocina baño y servicios sanitarios privados, luz y agua. Casa de departamentos.
B-1 S-5096 1 Agosto.

B2. Habitaciones

ALQUILO habitaciones grandes y frescas en casa de moralidad, en la calle de Finlay número 91, donde también se da comida si se quiere. Informan: teléfono F-5113. B-2 36046 7 Agosto.

EN $25 un departamento de habitaciones amplias, claras y ventiladas, con servicio propio e instalación eléctrica. Compostela 113, entre Muralla y Sol.
B-2 36087 4 Agosto.

OBRAPIA 96 y 98. Se alquilan habitaciones grandes y frescas, lavado de agua corriente, luz toda la noche, son especiales para oficinas u hombres solos. Precio de situación. Informes: el portero.
B2 35567 31 Jul.

VIRTUDES No. 28, entre Aguila y Amistad, edificio moderno, fresco, tranquilo; se alquilan habitaciones con muebles, luz, baño, lavabo y ropa, desde $20.00. Telf. M-9392.
B-2 S-5839 2 Agosto.

ATENCION. En casa de buena familia se alquila a hombres solos o matrimonio sin niños una hermosa habitación con balcón a la calle, muy fresca. Puerta independiente, buen baño, precio económico. Calle Manrique 114, primer piso, esquina a Dragones. B-2 35813 31 Julio.

HERMOSO cuarto con muebles muy fresco cómodo y barato, casa de familia. Oficios 88-A piso 2 teléfono A 0333.
B2 36021 1 Agost.

CHACON 19 esquina a Compostela se alquilan hermosas habitaciones, todas con vista a la calle, hay hermosos departamentos, criado y teléfono tranvías en la puerta únicamente a personas de moralidad. B-2 35953 1 Agosto.

ALQUILO local de 96 metros de superficie, propio para pequeña industria en la calle de Oquendo No. 2, muy cerca de Zanja. Precio: $33.00. Informan: Teléfono F-5113. B-3 36047 1 Agosto.

SE ALQUILA, Aguila 107 esquina a San Rafael, una espaciosa sala con balcones a la calle y muy fresca. Se dá barata. Y si se quiere con asistencia.
B-2 35864 31 Julio.

SOL NUMERO 79, 7, 8, 10 y 15 pesos. Departamento calle, $25.00 y $28.00. Accesoria, $17.00. Cuba No. 46, departamentos calle, $22.00. Accesoria, $22.00, luz toda la noche. Agua abundante.
B-2 S-5837 12 Agosto.

SE ALQUILAN dos hermosas habitaciones con balcón, juntas o separadas con todas comodidades. Hombres solos o matrimonio sin niños. Unicos inquilinos. Se cambian referencias. Lamparilla 88, primer piso derecha. Sr. Pérez.
B-2 35849 6 Agosto.

AMPLIAS Y ventiladas habitaciones, balcón a la calle, media cuadra Parque Central, elevador, agua caliente y fría: Neptuno 3 altos, antiguo hotel Bilbao. Teléfono A 9041. Encargado Manuel Vergara. B2 35760 31 Jul.

AGUACATE 80 altos. Se alquila una hermosa y ventilada habitación, sumamente barata. Es casa particular.
B-2 35674-75 31 Julio.

HERMOSAS habitaciones vista a la calle, lavabo de agua corriente y luz toda la noche. Precios de situación. Lamparilla 63 esq. a Villegas.
B2 35887 2 Agost.

ALQUILO habitaciones y un zaguán para oficina, luz y entrada a todas horas. Precios módicos. Amistad 136 antiguo. Telégrafo frente al Parque de la Fraternidad. B-2 35819 7 Agosto.

SE ALQUILAN dos habitaciones con vista a la calle en $13 y otra en $8, a hombre solo. Cristo 15. Primer piso.
B-2 35818 31 Julio.

UNA HABITACION

Se alquila en la calle 18 número 29, entre 15 y 17, con su cocina y gran patio, fresca y ventilada. Precio: $10. Teléfonos F-3813—F-6038. B-2 35789 1 Ag.

GRAN CASA DE FAMILIAS

San Miguel No. 117-A, entre Escobar y Gervasio. Amplias y ventiladas habitaciones, lavabos de agua corriente, baño intercalado, gran terraza al frente, mucha luz. Se dá llavín a inquilinos. Estricta moralidad. B-2 35782 2 Agosto.

SE ALQUILAN frescas habitaciones en Teniente Rey 104 altos con luz y mucha agua, frente al DIARIO DE LA MARINA. B2 35727 2 Agost.

EN CASA PARTICULAR se alquila una bonita habitación amueblada, con baño intercalado. Amistad 54, bajos.
B-2 35805 31 Julio.

ANIMAS 121

Se alquila un zaguán grande muy cómodo con servicios y entrada independiente. También se alquilan habitaciones a precio de situación. Puede verse a todas horas. B-2 35514 2 Ag.

SE ALQUILAN amplias habitaciones en Durege y Correa. Reparto Santos Suárez, altos, taller de carpintería. Alquiler: $8.00 y $10.00. Informan en el taller o Telf. M-1429. B-2 S-5747 5 Agosto.

ALQUILO hermosas habitaciones a hombres solos o matrimonios sin niños en Pelro Pernas 75 entre Rosa Enríquez y Manuel Pruna. Nueve pesos mensuales cada una. B2 35345 3 Agost.

A 6 Y 7 PESOS habitaciones grandes, pisos mosaico se alquilan en la casa Moreno 59. B2 35137 7 Agosto.

PALACIO ABADIN, Cuba 86, casi esquina a Teniente Rey. Edificio moderno, fresco, tranquilo; habitaciones con o sin muebles, lavabos, ropa cama, servicio criados, luz, teléfono, agua caliente, desde 20 pesos mensuales. Teléfono M-4726.
B-2 35634 4 Agosto.

COMPOSTELA 10 POR CHACON

Se alquilan espléndidas habitaciones con balcón a la calle y lavabos de agua corriente muy baratas.
B2 35309 1 Agosto.

MALECON num. 3, en casa de familia particular se alquilan 2 habitaciones amuebladas con vista al mar, departamento Letra K. Informan teléfono A 6275.
B2 S5698 1 Jul.

AMISTAD 61

La casa mejor situada de la Habana, a dos puertas de San Rafael, amplias, frescas y limpias habitaciones con agua caliente y fría. Teléfono M-8357.
B-2-S-5372. 10 Ag.

SE ALQUILAN habitaciones compuestas de dos departamentos, cocina y alumbrado, muy baratas. Abundante agua siempre. Rodríguez 57 y 59 entre San Benigno y Flores. Tamarindo.
B-2-35219. 3 Ag.

ALQUILO en Cuba 36 y Chacón 2, frescas habitaciones con muebles en 20 pesos, sin muebles desde doce, para oficina las hay con vista a la calle desde 15 pesos, interiores 12 pesos.
B-2 35045 2 Agosto.

SE ALQUILAN dos hermosas habitaciones y en la misma se vende un juego de cuarto. Calzada de Jesús del Monte número 520. Informan: Telf. I-2803.
B-2 S-5712 31 Julio.

MONSERRATE 93 altos, entre Lamparilla y Obrapía. Se alquilan habitaciones, lavabo agua corriente muebles especiales a precio reducido. Otros informes en la misma. B2 34551-52 18 Agost.

DOS HABITACIONES

JUNTAS o separadas, casa decente y cómoda, cerca de todos los lugares comerciales y de recreo. Precio módico. Luz y teléfono. Progreso 26, altos.
B-2. 34299. 7 Agosto.

NEPTUNO 189, entre Gervasio y Belascoaín. En esta casa se alquilan espaciosas habitaciones con servicio y balcón a la calle. Teléfono U-6940. B-2 33022 13 Ag.

B3. Locales para Comercio

ENTRE SOL y Muralla, Cuba 104. Se alquila una accesoria con dos puertas a la calle. En la misma tres habitaciones muy buenas, agua siempre, todas muy baratas. Informan en los altos.
B-3 35618 31 Julio.

ALQUILO hermoso local para almacén Habana 138 casi esquina a Muralla. Tiene 450 metros de superficie. Alquiler 100 pesos un mes gratis y se dá contrato firme por dos años, prorrogables al tiempo que usted desee. Altos botica Sarrá Teléf. A 4358 y M 6263.
B3 35880 4 Agost.

SE ALQUILA espléndido local Monserrate 5 bajos, con 300 metros de superficie, propio para almacén o establecimiento. La llave en los altos, informan teléfono A 4358 y M 6263, altos botica Sarrá. Alquiler 50 pesos. Se dá un mes gratis. B3 35879 4 Agost.

SE ALQUILA hermoso local para establecimiento, Zulueta 32, esquina a Pasaje frente al Instituto, propio para librería alquiler $110.00. La llave al lado. Informes teléfonos A 4358 y M 6263. Altos botica Sarrá. Se dá un mes gratis.
B3 35878 4 Agost.

SE ALQUILA un local en la planta baja de la casa Prado y Dragones, propio para establecimiento, con frente por la calle de Prado. Para informes, Secretaría del Centro Gallego, en horas comprendidas entre 8 y 11 de la mañana y 1 y 5 de la tarde de todos los días hábiles.
E1597 alt. ag23

EN AGUIAR 95, entre Muralla y Teniente Rey. Se alquilan amplios bajos para almacén o depósito. Teléfono A-8786. Informan: oficina de García Tuñón, Muralla y Aguiar. B-3 35786 1 Agosto.

COMPOSTELA 106. Un gran local piso de granito sobre columnas, 500 metros. Se dá muy barato. Llaves e informes en los altos.
B-3 35800 2 Agosto.

AL COMERCIO

Reina 28, bajos entre Rayo y San Nicolás, se alquila un local que mide 250 metros, se está reformando para establecimiento. Se admiten proposiciones y se adapta en la forma que se desee. Informan: F-2134.
B-3 35696 1 Agosto.

LOCAL PROPIO para bodega u otro, comercio. Se alquila en Ayesterán y Desagüe, en los altos, preciosos apartamentos con todas las comodidades. Informes: San Lázaro 124. Teléfono A-7837.
B-3 35841 31 Julio.

GRAN LOCAL barato, para comercio o industria. Calzada Jesús del Monte 258 esquina Toyo, dormitorio y servicios. Llaves: 260. Informes: Industria 22. A-6523.
B-3 35853 3 Agosto.

GRAN LOCAL propio para café fonda o billares, se alquila en Belascoaín 7 y medio, a una cuadra del Malecón y lugar de mucho tránsito. Informes: San Lázaro 124. Teléfono A-7837.
B-3 35843 31 Julio.

EN $300.00 SE ALQUILA local de 2.100 metros cuadrados, propio para industria, con frente a la Avenida Menocal, (Infanta) y calle 25 (detrás del Edificio Carreño). Las llaves al lado, por Freyre de Andrade (Hospital); Pedro Cerezuela. Taller de Carrocerías. Informan: García Tuñón, Aguiar y Muralla. Telf. A-8786.
B-3 35784 1 Agosto.

HERMOSO local para establecer cualquier negocio, se alquila en la calle Muralla núm. 27, entre Cuba y Aguiar. Se admiten proposiciones para el alquiler. Informes José García y Cía. Muralla 18.
B1 35892 7 Agost.

DOS NAVES JUNTAS

o separadas. Se alquilan con trescientos metros cada una, sin columnas, con portal y servicio completo. Informan Serrano 6. Teléfono I 3121.
B3 35759 4 Agost.

REVILLAGIGEDO y Tallapiedra. Alquilo nave con 400 metros y un salón alto, propia para cualquier industria, depósito o almacén; cerca de los muelles y ferrocarriles. Llave en la bodega. Informan: doctor Lamelas.
B3 S5816 31 Julio.

SE ALQUILA en Benjumeda y Subirana una hermosa nave y una esquina para establecimiento, acabadas de fabricar. Informan: teléfonos U-5066 y FO-1787.
B-3 35701 6 Agosto.

PARA FRUTAS. Alquilo pequeño local establecimiento de helados, muy ? alquiler. No paga contribución ni ? puede abrir el mismo día. Véame en Mangos y San José, Helados, después de la 1 p. m. B-3 35625 A gosto.

SE ALQUILA en Franco y Benjumeda, una nave de concreto con techo monolítico, 300 metros de superficie. Informan: Ramón Planiol. Desagüe 62. Telf. U-4985. B-3 35665 1 Agosto.

SE ALQUILA magnífico local para establecimiento, en Durege y Correa. Alquiler módico, contrato por el tiempo que lo deseen. Informan en la misma o teléfono M-1429. B-3 S-5748 5 Agosto.

CEDO espacio para escritorio en oficina céntricamente situada calle O'Reilly, con derecho a teléfono. Informan Brito. Teléfono M 5815.
B3 S5726 1 Agosto.

GRAN LOCAL, en San Lázaro núm. 297, con frente a San Lázaro, Soledad y Animas, propio para exhibición de automóviles, o venta de accesorios, provisto de tanque soterrado para gasolina. El local tiene un departamento alto para oficina. Se admiten proposiciones en Obispo 16 altos. B-3 35186 31 Julio.

EN GUANABACOA. Un gran local capaz para gran industria; una nave 720 metros superficie, dos locales más unidos. 10.000 metros terreno. Pepe Antonio número 41. B-3 35366 10 Agosto.

LOCAL

Se alquila Neptuno 180 entre Gervasio y Belascoaín, propio para cualquier industria. B-3 35464 31 Julio.

OBRAPIA 73

Se alquila una sala, propia para cualquier negocio en pequeña escala, también hay una habitación muy barata. B3 35307 3 Agost.

ALQUILO: preparado para pequeña industria o comercio, local en Lamparilla 37. Informes en la misma. Se hace contrato.
B-3-35179. 3 Ag.

M.E.C.D. 2016

TELEFONOS A-3333 A-1014

ANUNCIOS CLASIFICADOS DEL DIARIO DE LA MARINA

TELEFONOS A-3333 A-1014

SAN RAFAEL 167, espléndido local en el mejor lugar para cualquier clase de negocio, cerca Belascoaín, 300 metros, casa moderna, prueba sanitaria, vidrieras al frente. Alquilo barato. Las llaves frente mueblería. U-2505.
B-3 35539 31 Julio.

ATENCION COMERCIANTES, VEDADO, J Y 21

Terminándose este sobrebio edificio de apartamentos, admítense proposiciones por locales, apropiados para víveres, carnicería acabada, fonda, botica o similares. Gran barriada sin que puedan establecerse otros iguales, sino a distancia. Allí informarán. B-3 34621 31 Julio.

LOCAL BUENO y hermoso, bien situado, en Zapata 22, inmediato a Infanta. Sirve para todos los negocios comerciales e industriales que se quieran, 768 metros de superficie cubiertos y admite otras ampliaciones. Llaves e informes al lado. Zapata 20. B-3 34796 31 Julio.

SE ALQUILA un local para bodega, con enseres o sin ellos; buen punto, módico alquiler. Vealo y saldrá convencido que allí falta bodega. Calle Goicuría 24, esquina a Luis Estévez. Santos Suárez. Informan en la misma. Constantino, dueño, en los altos sirve botica.
B-3 34762 31 Julio.

SE ALQUILA la espléndida esquina de Arbol Seco y Benjumeda. Propia para botica, fonda, lechería, barbería o puesto de frutas. Alquiler, treinta y cinco pesos (35). Informan: U-6667.
B-3-34156, 3 Ag.

SAN IGNACIO 130. Se alquila moderna nave de 450 metros, propia para almacén o establecimiento. Informan: Telf. A1051. Sr. Lazcano.
B-3 32835 10 Agosto.

B7. Varios

SE ALQUILA una manzana de terreno en la calle de Fábrica, a una cuadra de los muelles con 7.500 metros, naves y maquinarias para sierra de madera o carpintería, con chucho de ferrocarril. Informan Edificio La Metropolitana. Departamento 631. Teléfono A-7843.
B-7 S-5491 1 Agosto.

C COMPRAS

C- 1—Casas
C- 2—Solares
C- 3—Establecimientos
C- 4—Automóviles y Accs.
C- 5—Maquinaria y Accs.
C- 6—Muebles y Prendas
C- 7—Instrumentos de Música
C- 8—Animales
C- 9—Fincas Rústicas
C-10—Objetos Varios

C1. Casas

COMPRAMOS PROPIEDADES AL CONTADO
PREFERIMOS CORREDORES
Altos Droguería "SARRA" A-4358 M-6263
C-1 E-1589 6 Agosto.

C6. Muebles y Prendas

TELEFONO U-4645. Compro muebles de oficina y hogar, cajas de caudales y contadoras, máquinas de sumar, escribir y coser, pianos y victrolas ortofónicas.
C-6 35499 2 Agosto.

COMPRO MUEBLES M 1914

de todas clases si son modernos, máquinas de coser máquinas de escribir archivos de acero, cajas de hierro, Victrolas Ortofónicas y discos idem, pago más que nadie. La Sultana Suárez núm. 3 M 1914.
C6 35564 10 Agost.

COMPRAMOS

Muebles modernos, máquinas de coser, de escribir y muebles de oficina, pagando buenos precios "La Nacional". Villegas 93. Teléfono A-9915.
D-6 32523 7 Agosto.

MUEBLES A PLAZOS Y EN ALQUILER

Compramos toda clase de muebles finos. También hacemos cambio. Llame al teléfono U-5820. "La Comercial". Neptuno número 153, entre Escobar y Gervasio. Las ventas para el campo no pagan envases.
C-6 S-5125 3 Agosto.

C10. Objetos Varios

Se compran 25 toneladas railes 60 libras por yarda. Con mordazas. Tiempo entrega, una semana. Informan A-6274.
C-10 36027 3 Agosto.

D VENTAS

D- 1—Casas
D- 2—Solares
D- 3—Establecimientos
D- 4—Automóviles y Accs.
D- 5—Maquinaria y Accs.
D- 6—Muebles y Prendas
D- 7—Instrumentos de Música
D- 8—Animales
D- 9—Fincas Rústicas
D-10—Objetos Varios

D1. Casas

SE VENDE una casa muy bien situada en Calzada esquina, con bodega y barbería en la mitad de su precio. $6.000. $1.000 al contado y se pueden dejar 5 mil en hipoteca. Informan: teléfono I-7723.
D-1 36035 2 Agosto.

VENDO casa de esq. y varias de centro rentando $170.00 en $18.500. Véame en Habana 39 altos, teléfono M 5824.
D1 36022 31 Jul.

SE VENDE bonito chalet esq. de fraile 885 metros, 5 habitaciones bajas, 4 en altos 3 baños 2 garages arbolado a $40 el metro terreno y casa. Calle 6 esquina a 19. Llaves al lado. Informan F 2577.
D1 S5864 1 Agost.

GANGA fenomenal, vende 2 plantas, casa pegada al campo de Marte $3.000, renta 42 pesos, libre de todo gravamen. No trato con charlatanes. Marcial Rodríguez Amistad 156. A 8043.
D1 35973 31 Julio.

COMPRADORES vendo una esquina de dos plantas próxima a Monte. Renta $150, en un solo recibo, precio $16.000. Teléfono M 5101 de 9 a 11, de 2 a 4 al teléfono M 5041. Sr. González.
D1 35957 1 Agost.

EN LO MEJOR de la Víbora, esquina de dos plantas que vale $20.000, retando $130.00; se dá por la mitad de su valor, se aceptan 3 o 4 mil pesos de contado y el resto en hipoteca. Informan: José J. Pérez, Obrapía No. 22.
D-1 35808 31 Julio.

SE VENDE la casa revolución núm. 55, a dos cuadras de la calzada véala que es un gran negocio, informe Avenida de Acosta núm. 36, teléfono I 1180.
D1 35912 31 Julio

ALTURAS de Almendares. Sin estrenar, se venden los preciosos chalets Avenida de la Paz núm. 66, 79 y 81, cerca del puente. Precios módicos y si se desean, facilidades para su pago, hasta diez años. Muy altos y frescos, construidos de primera y con todos los detalles del confort más refinado. Informes: Avenida de la Paz núm. 69.
D1 35909 1 Agost.

LO MEJOR del Reparto Almendares, vendo bonito chalet, sin estrenar techos monolíticos a la brisa, jardín, portal, sala, comedor, dos cuartos, baño intercalado, cocina, patio, garage 4.500 calle 13 y 6. Teléfono FO 1689. García.
D1 35903 1 Agost.

EN $3.500 vendo una casita muy linda, acabada de pintar. La doy barata por embarcarme al extranjero. Tiene sala, 2 cuartos, cocina, baño y un gran patio; está cerca del Mercado Unico. Dejo en hipoteca $1.500. Para informes: teléfono A-3265. No corredores.
D-1 S-5823 2 Agosto.

EN PUNTO céntrico y comercial de la Habana, se traspasa una bonita casa con habitaciones amuebladas y con un local preparado para establecimiento, mueble y vidriera. Informan: Amistad 54, bajos.
D-1 35804 31 Julio.

EN SANTOS SUAREZ

Casa moderna, parte ella frente a la brisa. Consta de jardín, portal, sala, recibidor, tres cuartos, un cuarto de baño intercalado, comedor, cocina, servicios de criados. Precio: $7.500. Dejo parte en hipoteca, (directo). Monte 317.
D-1 35704 31 Julio.

LUJOSA RESIDENCIA

Ampliación Almendares. Jardín, portal, sala, zaguán, recibidor, gran comedor, cocina, pantry, garage dos máquinas, dos cuartos criados, terreno al fondo; en los altos: 4 habitaciones, salón, terraza, gran baño, dos closets, en asa familia bien, 18 mil pesos, 5 contado, resto facilidades; véanla antes de comprar otra casa. Trato directo; al contado Hago rebaja. Telf. FO-1969.
D-1 35791 5 Agosto.

VENDO en la calle de Paula entre Cuba y Damas una casa: sala comedor, cuatro habitaciones cocina y baño, informa señor Lombillo U 6406. Precio 10.500 tiene 6-10 mt. de frente; más de 150 total.
D1 35734 4 Agost.

VENDO $2.800 casa nueva. Portal, sala, dos cuartos, comedor y demás servicios, a una cuadra del tranvía de Lawton. Cuarta Ampliación. Llame A9554 o véame: Cerro 515. Dejo hipoteca.
D-1 S-5831 31 Julio.

VENDO EN ganga la casa calle 19 número 7 esquina a Dolores. Villa Berta, 9 varas por 24, madera doble forro, pintada aceite, pisos de mosaicos, seis cuartos. Llame A-9554.
D-1 S-5832 31 Julio.

CASAS, SOLARES Y DINERO

En Almendares, vendo dos lujosos chalecitos sin estrenar en $5,200 y $7,200. Vendo solar de esquina en Ampliación, a $3.85 vara. Vendo en Buena Vista dos casitas madera y una mampostería, con 350, 400 y 500 de contado. Resto a 15, 20 y 25 mensuales. También deseo colocar $25.000 en partidas chicas, Habana, Vedado y Repartos. Para informes: teléfono FO-2526. Señor Dorado.
D1 35862 31 Julio.

EMILIO PRATS . Compañía. Arquitectos Constructores. Véanos, que le construiremos casas de ladrillo, con todas las comodidades, a treinta pesos metro. También casas de madera, desde quince pesos metro. Corren de nuestra cuenta planos, dirección facultativa y licencia. Damos garantía sólida. Teléfono I-4493.
D-1 35627 31 Julio.

VENDO casa dos plantas, San Nicolás 125, en $3.800, entre Reina y Estrella. Teléfono A-7168. De 10 a 12 y 2 a 5.
D-1 35478 11 Agosto.

VENDO, GALIANO 35, dos plantas, 200 metros, establecimiento. De 10 a 12 y 2 a 1. Teléfono A-7168.
D-1 35477 10 Agosto.

VEDADO, GRAN OPORTUNIDAD

Próxima a 17, entre calles de letras, hermosa y amplia casa brisa, solar completo, rodeada de las mejores residencias del Vedado. Jardín, portal, sala, hall, cinco habitaciones, comedor y demás, $22.000. Se deja parte en hipoteca, el solar lo vale. Gerardo Mauriz. Teléfono M-2882. San José 2-A.

VEDADO, BONITO Y MODERNO

Chalet esquina brisa, lugar ideal. Cinco habitaciones, dos baños, garage y demás, $36.000. Se deja parte a pagar en plazos. Gerardo Mauriz. Teléfono M-2882. San José 2-A.

CALZADA DE COLUMBIA CHALET

De esquina, brisa, 5 habitaciones, hall, comedor, garage para cuatro autos. Costó $40.000. Precio $16.500, se dejan $10.000 en hipoteca. Gerardo Mauriz. Teléfono M-2882. San José 2-A.

JOVELLAR PROXIMO A INFANTA

Sala, hall, saleta, comedor, tres habitaciones, cuarto y servicios para criado, garage, $16.500. Gerardo Mauriz. Teléfono M-2882. San José 2-A.
D-1 x x x x 31 Julio.

CHALET DE ESQUINA

Se vende en el Reparto La Sierra, a una cuadra de los tranvías y de los ómnibus, 245 metros fabricados, jardín, portal, sala, hall, baño intercalado, 3 habitaciones, cocina, comedor, se hace la operación con $4.500.00. Informes su dueño. Teléfono M-5039. Sr. Fernández. No corredores.
D-1 35494 31 Julio.

TRES GANGAS

Una quinta esquina 160 árboles frutales, una casa, renta $40, a 10 minutos en máquina, a $6. vara. Dos casas modernas esquina con establecimiento ,reajustado, ganan $85, un terreno 24x13, $12.500. Un solar Peñalver 116 entre Marqués González Oquendo, 6 1|2 de frente a $15 metro. Reina y Aguila, café "La Diana". Reinoso. M-4025.
D-1 35518 5 Ag.

VENDO moderna y bonita casa en la Víbora, a una cuadra de la Calzada y del paradero, con jardín, portal, sala saleta, 3 cuartos, comedor, servicio intercalado, cuarto y servicio de criados, árboles frutales. Teléfono I 6347.
D1 35328 31 Julio.

mosísima casa propia para familia de gusto esq. de fraile a una cuadra del cine Rívoli, y de los tranvías de Marianao y pasan los ómnibus por la puerta. Informa teléfono FO 1006. Se puede ver a todas horas.
D1 S5730 1ro. Agosto

REGALADA por viaje extranjero. Casa 3 plantas, modernas, techos monolíticos, $23.000. Mitad contado. Campanario 197. Trato directo. Dr. Rodríguez. De 10 a 4 tarde
D-1 34915 2 Agosto.

SE VENDE Magnífica residencia, acabada de fabricar, Santa Catalina esquina D'Strampes, tiene: sala, recibidor, cuatro cuartos, dos baños completos, hall, comedor, vajillero, cocina, dos cuartos para criados y su baño. Garage para dos máquinas y está rodeada de portales y terrazas. Puede verse a todas horas. Véala. Informa su dueño. Pastor Sánchez, San José No. 92. Teléfono A-3789.
D-1 34986 7 Agosto

INVIERTA su dinero en casas que no se las lleva el viento, cuya renta sube o baja pero que nunca falla. La más sólida inversión para viudas, señoras y señoritas y bienes de menores que no pueden arriesgar capitales en negocios aventurados e inciertos.
Tengo varias para vender en los mejores puntos de la Habana, siempre alquiladas y modernas, bien construidas, a precios de situación y con facilidades de pago. No espere al mañana, hágalo hoy. Teléfono M-2004; U-4394. Sr. A. Gilier.
D-1-34507. 3 Ag.

SE VENDEN sin intervención de corredor las modernas casas de dos plantas Pérez 11 y 13, entre Concha y Juana Alonso, están pintadas de verde. I-2484.
D-1 E-1181 Indf. 5 Jul.

EN LA MEJOR esquina del Reparto La Sierra, calle 6 y 5a. se vende una her-

OPORTUNIDAD

Vendo Víbora San Francisco, toda comodidad, portal, sala, saleta, tres cuartos comedor, baño, cocina, patio y traspatio. precio $2.500. No corredores, dueño Lealtad 242.
D1 32039 3 Agosto.

AVISO A LOS SRES. CORREDORES

Deseo vender mis casas en la Habana con toda clase de facilidades y pago el 5 por ciento de corretage. Dirigirse a Antonio Giraudier. Empedrado 5 Teléfono M-2004.
D-1-34508. 3 Ag.

D2. Solares

SE VENDE un solar en Santa Irene entre San Benigno y Flores, 16 metros de frente por 40 de fondo, tiene algo fabricado, la fabricación no se cobra, informan en Mayía Rodríguez 18 esquina a Estrada Palma.
D2 35717 8 Agost.

VEDADO, GANGA

21 entre C y D, solar sombra, 23.65 por 50. Vealo y ofrezca. Cerca de Infanta; otros de 10x30. Facilidades de pago. Teléfonos U-1710, F-4252 y F-6252. D-2 S-5872 29 Agosto.

VENDO $5 vara dos parcelas terreno único sin fabricar en la cuadra calle San Lázaro entre Dolores y Concepción. Llame A-9554. Cerro 515, esquina Tejas, fotografía.
D-2 S-5834 31 Julio.

VENDO parcelas de terreno a como me ofrezcan, a plazos y contado en los mejores puntos del reparto Lawton. $50 de entrada. Llame A-9554. Cerro 515.
D-2 S-5833 31 Julio.

REPARTO Vieja Linda, un lote de terreno que mide 500 metros cuadrados por la mitad de su valor. Informan: San Miguel 79, café.
D-2 34637 4 Agosto.

REPARTO MENDOZA, Víbora. Vendo 4 solares, buen punto. 1 Santa Catalina y Juan Delgado; 2 Milagros entre Goicuría y Juan Delgado; 1 de esquina, otro Vista Alegre entre Goicuría y Mayía Rodríguez. Informan: Belascoaín 31.
D-2 33206 11 Agosto.

D3. Establecimientos

BARBEROS: Vendo muy barata tener otro jiro; salón moderno, tiene sillones blancos, contrato poco alquiler, informan su dueño San Rafael 170. No quiero Charlatanes.
D-3 35928 2 Agosto.

AVISO: Vendo hotel. Gran oportunidad para matrimonio o dos compañeros: admito socio pequeño capital. Casa moderna, punto inmejorable, poco alquiler. Informa: Manuel. Corrales 2. Hotel Santander.
D-3 36101 4 Agosto.

CARNICERIA. En proporción, gran local para ampliar negocio; seis años contrato y vivienda para familia, poco alquiler. Informes: teléfonos I-1782—I-1995.
D-3 36112 3 Agosto.

VENDO un establecimiento, tienda mixta, pagando solo mercancías sin regalía casa regalada, mucho porvenir. San Ignacio 100 almacén de Víveres.
D3 35964 3 Agost.

SE VENDE un café en la Víbora; es de esquina, hay paradero de ómnibus y en el mismo edificio hay cine y una sociedad en el alto. Alquiler barato y contrato por seis años. El que vende es dueño del edificio. Trato directo. Precio: $2.500, mitad de contado. Informa: Méndez, teléfono M 4386. Bar América, Animas entre Zulueta y Monserrate.
D-3 35622 2 Ag.

GRAN BODEGA

Por tener que atender otros negocios vendo mi bodega, o cambio por finca urbana, vale $16.000 la doy por poco más de la mitad de su valor. Prefiero tratar con bodegueros prácticos. Informa: Paulino Fernández. Belascoaín y Carlos III. Café Cebada. Teléfono U 6818 de 2 a 5.

BODEGA

sola en esquina largo contrato $30 de alquiler con una accesoria la doy con $1.500 de contado y el resto en pagarés muy cómodos, es muy cantinera. Informa: Paulino Fernández. Belascoaín y Carlos III Café Cebada Teléf. U 6818 de 2 a 5.
D-3 35578 6 Agosto.

GARAGE vendo, 45 máquinas en estoraje, tanque gasolina es de ocasión, vista hace fe, vendo un Ford Sedan de 2 puertas, Hudson de 7 pasajeros. Flint, Chevrolet, Estrella, se garantizan en muy buenas condiciones. Todo es de ocasión, por razones que se explicará al comprador, más informes Tintorería Minerva, Neptuno 214 casi esquina a Soledad. U 3147. Joaquín García.
D3 35896 31 Jul.

GRAN OPORTUNIDAD

Por poco dinero se dá el secreto de una industria de mucha aceptación, fácil elaboración y costo sumamente insignificante. Se vende por carecer de dinero su autor o invenor. Toda persona sería puede dirigirse por escrito a S. Pin, calle 37, entre 2 y Paseo, Solar Vedado. No pierda tiempo y si es curioso ni se ocupe.
D-3 S-5840 2 Agosto.

VENDO O cambio una bodega sola en esquina por propiedad que no pase de $12.000. Mi bodega garantiza 60 pesos de venta, mitad de cantina. Yo me retiro del negocio; poco alquiler, buen contrato. Informan: Antón Recio y Monte. Benito, café.
D-3 35817 5 Agosto.

POR ATENDER otros negocios, vendo cantina de bebidas casi regalada en inmejorables condiciones, buen negocio; vista hace fé. Informa Eusebio Arana. Paradero Quemados Marianao.
D-3 35820 5 Agosto.

GARAGE CON ACCESORIOS

En 4.000 pesos a tasación. Vale más. Vende 1.300 pesos mensuales. Caben 50 máquinas; alquiler 90 pesos, contrato seis años. Toyo, Jesús del Monte. También cambio por casa. Informes: Telf. U-1802. Llenín.
D-3 S-5784 6 Ag.

¿USTED DESEA comprar un bar, café y lunch con todos sus enseres? Yo se lo vendo con muy poco dinero. Véame, San José y Mangos, Jesús del Monte, después de la 1 p. m. Helados.
D-3 35626 1 Agosto.

LECHERIA, $2.800

En la Habana, único establecimiento en las cuatro esquinas, está en lo mejor de la Habana. Más informes: Cerro 535 o en San Rafael y Oquendo, café. Alvarez y Suárez.
D-3 35636 2 Agosto.

BARRA CAFE en el mejor sitio de la Habana. Por desavenencia de socios se cede, inmejorables condiciones. Informan en Muralla esquina a Bernaza. Almacén de Tejidos.
D-3 35504 1 Agosto.

BARRA, VIVERES Y VIDRIERA

Se vende en precio módico en el mejor punto de la Habana, con facilidades de pago: vende $140.00 diarios. También se cambia por casa. Informan: Hospital 7-B. U-1802. Señor Llenín.
D-3 S-5754 5 Agosto.

CAFE SIN cantina, muy barato, en el centro y punto más comercial de la Habana, marchantería escogida. Informan: Hospital No. 7-B entre Neptuno y San Miguel. Teléfono U-1802. Sr. Llenín.
D-3 S-5753 5 Agosto.

SE VENDE una bodega muy barata. Vende $45.00 a $50.00. Paga poco alquiler. Informan: teléfono F-6204.
D-3 S-5746 7 Agosto.

VENDO Tintorería o admito socio para que la administre; tengo que ausentarme del país. Garantizo $200 semanales. Bien montada 10 años de cumplimiento. No pago alquiler. No pierdan su fortuna. Monte y Antón Recio. Benito, Café.
D-3 35233 2 Agosto.

VENDO bodega muy barata, buen contrato y 15.00 pesos de alquiler, urge venta por asuntos que explicaré al comprador, está en Calzada de mucho tránsito. Informan Carlos III e Infanta. Café Las Avenidas, Santiago.
D3 35158 31 Jul.

¡PANADEROS! Se vende o arrienda la mejor Panadería y Tostadero de Café de la provincia Matanzas rodeada de ingenios. Elabora actualmente tres sacos harina y café. Informa: Manuel Izaguirre. Teléfono M-3406. D-3-34312 2 Ag.

BODEGA $2.800 EN LA CALLE 23

Sola en esquina moderna buen contrato y módico alquiler más informes San Rafael y Oquendo café Alvarez y Suárez.

BODEGA CON $500

Y reconocer $1.250 a pagar $20 mensuales es una ganga informes San Rafael y Oquendo café Alvarez y Suárez.
D3 34842 31 Julio.

VENDO CAFE-FONDA Y

bodega, venta al mes 3.000 pesos. Contraot 6 años alquiler cómodo facilidades de pago informes. Amistad 136. García.
D-3 S-5474 31 Julio.

VENDO UNA HERMOSA BODEGA

la cambio por otra dando vuelto o tomando por propiedad igual, está en Monte. Buena venta. Informes: Amistad 136 García.
D-3 S-5472 31 Julio.

GRAN NEGOCIO

Vendo mi casa de accesorios de automóvil y garage en $40.000 o admito un socio con $20.000, por ser negocio demasiado grande para atenderlo uno solo. Informes Edificio Gómiz Morro y Genios. Departamento número 204. M. Dono.
D3 S5315 8 Agosto.

D4. Automóviles y Accs.

VENDO CAMION Ford Sinfín, 120 pesos, buen estado. También dos cubiertas de otro diferencial. Cerro 566, frente a Palatino.
D-4 35635 31 Julio.

SE VENDE un Chevrolet en magnífico estado. Informan en San José núm. 99.
D4 S5856 1 Agost.

CUÑA FORD

Modelo 1924, casi nueva, motor en inmejorables condiciones, cinco gomas casi nuevas, arranque y alumbrado en perfectas condiciones. Puede verse de 8 a. m. a 5 p. m. en Cuba esquina a Desamparados.
D-4 36049 2 Agosto.

QUEMAZON DE MOTOCICLETAS HARLEY-DAVIDSON

Para dejar espacio para nuevos modelos se liquidan gran número de motocicletas reconstruídas a precios de verdadera ganga, solo por quince días. Hay algunas del 28 con pocos días de uso, todas con garantía. Espada y San Lázaro.
D-4 35671 4 Agosto.

SE VENDE un camión de 1 y 1|2 tonelada marca Chevrolet con gomas de fábrica de aire está completamente nuevo. Se dá muy barato, carrocería abierta. Informan mueblería El Mundo. Neptuno núm. 213.
D4 35715 2 Agost.

AUTOS DE USO EN GANGA

Cuña Oakland moderna, excelentes condiciones	$ 750
Cuña Buick recientemente pintada, buenas gomas etc.	" 985
Coach Chrysler, moderno, buenas gomas y pintura	" 675
Coach Pontiac, 10 meses de uso, gomas nuevas	" 650
Sedan Essex, 6 cilindros	" 445
Coach Nash, poco uso	" 650
Sedan Oldsmobile, gomas nuevas, amortiguadores	
Turismo Oldsmobile	" 195

Facilidades para los pagos.

GRAHAM-PAIGE

Shackelford Motors Inc.
Oquendo 2 (dos).—Habana.
D-4 E-1613 31 Julio.

ESTRELLA moderna, casi nueva y a toda prueba, la vendo en $120, pintada de nuevo. Calle B entre 33 y 35. Señor Basilio.
D-4 35795 1 Ag.

SE VENDE una motocicleta Indian, tipo chif con sidecar o sin él se dá muy barata. Neptuno núm. 213. Mueblería "El Mundo".
D4 35716 2 Agost.

SE VENDE un Ford del 27 fuelles nuevos buena pintura, cuatro gomas nuevas, buen motor. Informan Inquisidor y Santa Clara. La Marina.
D4 35742 30 Julio.

POR EMBARCARME vendo un magnífico automóvil FIAD tipo torpedo, modelo 512 con 9 meses de uso se puede ver a todas horas en el Reparto La Sierra calle 6 esq. a 5a. Teléfono FO 1006
D4 S5731 1 Agost.

SE VENDE flamante Ford modelo del 27, Sedán, cuatro puertas, se dá barato, llame M 8710.
D4 35604 31 Jul.

SE VENDE una motocicleta Indian con su sibecart de 2 cilindros: está en magníficas condiciones para repartos. Informan: FO-2751.
D-4 S-5763 1 Ag.

VENDO Ford de magneto y arranque, teléfono A 9254. Pedro Pernas 9. Se somete a cualquier prueba. Se lleva donde quieran.
D4 35584 31 Jul.

SE VENDE en doscientos pesos una cuñita Fiat de las más antiguas, propia para transformar en un carrito. Es cosa útil por lo bien que trabaja y lo poco que consume. Puede verse en Velasco 4, entre Habana y Compostela. Tel. M-3816.
D-4 35329 2 Agosto.

CUÑA PACKARD SEIS

Vendo preciosa cuña motor flamante casi nueva, como elegante no hay otra en la Habana. Puede verse: garage Rollan, San Rafael y Lucena. U-5366. Vendo regalada. Dueño: San Miguel 192 altos.
D-4-S-5684. 3 Jul.

LINCOLN NUEVO A PLAZO

Ganga, $1.700 carrocería, pintura, vestidura, motor en perfectas condiciones, al contado $700 y diferencal a pagar en un año por mensualidades. Garage Empedrado entre Cuba y San Ignacio. A-5181.
D-4 S-5574 7 Agosto.

CAMBIO

mi auto Dodge cerrado completamente nuevo por 1 auto Packard cerrado de 8 cilindros. No admito ni doy diferencia. Morro 5-A Garage. A 7055. Sr. Doval.
D4 S5316. 9 Agosto.

CUÑA PACKARD TIPO

Se vende la más elegante que rueda en la Habana, por ausentarse su dueño. Puede verse en Morro 5-A. Garage. Doval. A 7055
D4 S5317 8 Agosto.

MOTOCICLETAS HARLEY DAVIDSON

Tengo los últimos modelos, compro y vendo de uso. Completo surtido de piezas, gran taller de reparaciones. José Presas. Avenida de la República 390. U 2143.
D4 33847 13 Sptbre.

D5. Maquinaria y Accs.

MOLINOS DE café y picadoras de carne marca Steiner, nuevos precios y facilidades. Tenemos varios molinos de café reconstruídos, de marcas conocidas. Garantizamos su funcionamiento y los damos en precios casi regalados. Industrial Machinery. San Ignacio 12.
D-5 35837 2 Agosto.

VENDEMOS ventiladores Cenchury, techo, 110 y 220 volts., motores eléctricos de 1|2 hasta cinco caballos y admitimos transacciones por otros quemados. Instalamos y garantizamos los que vendemos. A. Zulueta, calle 2 No. 304. Teléfono F-1805, Vedado. También dinamo de tres kilowatts, planta eléctrica de 1|2 y otro dinamo.
D-5 36120 9 Ag.

SE VENDE a precio de ocasión una Batidora Read, con motor acoplado, reconstruída. Está como de fábrica. También un tostador Royal de 25 libras, igual que nuevo. Precios reducidísimos. San Ignacio 12.
D-5 35838 2 Ag.

SE VENDEN concreteras completamente nuevas desde $225.00. Motores de gasolina y petróleo a precios más que económios. Winches, bombas y vagonetas de dos ruedas para Contratistas. San Ignacio 12.
D-5 35835 2 Agosto.

SE VENDE un cubo jaiba Black Knox, de 1-1|8 yardas y otro de 3|4 yarda en San Ignacio No. 12.
D-5 35836 2 Ag.

SE VENDE una caldera tubular forrada de ladrillos refractarios, de 100 H. P. con su donkey de alimentación, completamente nueva, de 8 meses de uso. Una bomba de 6x4 de vapor, capacidad: 800 galones por minutos; una bomba de 6x8 de vapor, capacidad: 1.000 galones por minutos. Aparato Clhorificador de agua para Acueductos, sin uso. Toda esta maquinaria se puede ver trabajando y con garantías. Informan: Manzana de Gómez 206, de 9 a 11 a. m.
D-5 35688 6 Agosto.

SE VENDE un tractor Monarch, estera 20 H. P. por no necesitarse. Sin uso. Puede verse Cristina 12. Teléf. M 5709 9 a 12 y 3 a 6.
D-5 35305 5 Agosto.

VENDO calderitas verticales y de uso de 5 a 30 H. P., tuberías 2" llaves, cheques y barras de carnicería a todas medidas a mitad de precio. Magnolia 32, Cerro. C. Fernández.
D-5 35335 4 Agosto.

D6. Muebles y Prendas

GRAN OPORTUNIDAD necesitamos dinero y no reparamos el precio. Haga una visita a esta su casa Rastro y Corrales y se convencerá. Pues liquidamos existencia a como quiera aprovechen esta oferta que le hace el "País" que es el nombre de nuestra casa aquí encontrarán los que deseen neveras que valen $110 a $25. Sillas de 80 c. en adelante, camas modernas a $5 y $6 y así sucesivamente todas las mercancías, pase por esta casa, aunque no compre. Y recuerde que estamos en Rastro y Corrales.
D6 S5854 31 Jul.

DOS MAQUINAS de escribir, Underwood y Remington, $30 y $40. Además una Underwood sin estrenar. Es resto liquidación de nuestra oficina cerrada recientemente. Reina y Campanario, tienda ropa. Véanse de 9 a 12.
D-6 35770 7 Agosto.

LIQUIDO CIEN JUEGOS

de cuarto, sala y comedor, finos y corrientes, vista hace fe en La Casa del Pueblo Monte 74 entre Indio y San Nicolás. Mastache. Nota: Vendo también a mueblistas.
D6 35866 31 Jul.

GANGAS muebles de ocasión. Juegos de cuarto a $60; de comedor, a $50; de sala, a $40; de recibidor, a $30. Coquetas con sillita, a $16; camas, neveras, sillones portal y lámparas, todo muy barato. Suárez 17 y 19, entre Corrales y Apodaca. Casa Cabarcos.
D6 S5847 7 Agost.

REGIO juego de comedor con bronces, 12 piezas, $300; uno idem de cuarto, 3 cuerpos, 9 piezas, $300; dos burós caoba de cortín, con silla, a $60 c|u.; un reloj de sala Soneria $100. Suárez 17 y 19, entre Corrales y Apodaca. Casa Cabarcos.
D6 S5846 7 Agost.

LIQUIDACION EN MUEBLES

EsEscaparates desde 12.00 camas hierro desde 5.00; cómodas desde 8.00; aparadores 12.00; mesas de comedor desde 5.00; 6 sillas 2 sillones caoba 18.00 par sillones caoba 6.00; buró cortina desde 15.00; máquinas singer desde 20.00; Victrolas Víctor 15.00; juegos de cuarto desde 75.00; juegos recibidor, siete piezas, $60.00; paravanes, sillones mimbre, portal, lámparas, sillones de niño, cunas de niño a menos de la mitad del costo por ser procedencia de préstamo, aprovechen ganga. El Pensamiento Sol 93 entre Aguacate y Villegas. Teléfono A 4518.
D6 35583 3 Agosto.

AVISO. Se venden máquinas de coser Singer, 2 ovillo central y una lanzadera. Se edan muy baratas. Bernaza No. 8. La Nueva Mina, entre Obispo y Obrapía.
D-6 35530 31 Julio.

LA SEGUNDA COMPETIDORA

Préstamos y almacén de muebles. Se realizan grandes existencias de joyería fina, procedente de préstamos vencidos, por la mitad de su valor. También se realizan grandes existencias en muebles de todas clases, a cualquier precio. Doy dinero con módico interés, sobre alhajas y objetos de valor, guardando mucha reserva en las operaciones. Visite esta casa y se convencerá. San Nicolás 250, entre Corrales y Gloria. Teléfono M-2875.

RUFINO G. ARANGO

Se compran y cambian muebles y Victrolas, pagando los mejores precios.
E 1759 Ind. 1 Ag.

"LA ESPECIAL"

La mueblería más grande y mejor surtida de toda la República. Salón de exposición y ventas. Neptuno número 159, entre Escobar y Gervasio. Muebles fabricados y exportados para el gusto más refinado. En "La Especial" pueden adquirir muebles a plazos y en alquiler. Hay juegos de cuarto en caoba de tres cuerpos, con filete de bronce; juegos idem esmaltados en dos tonos policromados y dorados; juegos idem esmaltados y decorados en todos colores; juegos de caoba y bronce; juegos de señoritas esmaltados, policromados y decorados. Juegos de comedor estilo "Renacimiento", idem estilo Adans, idem Inglés, idem con filetes en todos estilos y a todos precios. Juegos de sala estilo "Luis XVI" dorados y con gobelinos; juegos esmaltados y policromados de todos precios. Juegos de sala con filete de bronce muy finos; idem en otros estilos, juegos de recibidor, tapizados y de rejilla a todos precios; también los hay de mimbre muy baratos. Sillones de mimbre de todos estilos y precios; mesas escritorios de todos tamaños; libreros de dos y tres hojas; sillas giratorias, juegos de oficina. Neveras de todos estilos y tamaño. Jueguitos de niños esmaltados. Chaise-Long tapizados y de mimbre. Lámparas de pie muy finas y muy baratas, idem de sala, saleta, cuarto y comedor. Reloj de pared; idem de pie. Espejos dorados idem vitrinas. Sillones de portal de todos estilos, sillas de coche idem de colegios, sillas de tijera. Paravanes, alfombras de sala, saleta y cuarto, maceteros de todos estilos y precios, camas de hierro y camitas de niños desde la más barata a la más fina. Somoreras, perchas de árbol, cestos de ropa, fiambreras finas y corrientes, sillones de niño de caoba y mimbre. En piezas sueltas: escaparates de lunas, idem sin luna, camas, coquetas, cómodas, chiffonier, chifoRober; mesas de noche, aparadores, auxiliares, vitrinas; mesas de correderas, mesas de máquinas, mesas de teléfono y sillería de toda clase y otros muchos artículos que no se detallan aquí. Fíjese bien que "La Especial le hace a usted cualquier juego o muebles de encargo sin que tenga que hacer anticipo alguno. Hacemos ventas para el campo sin cobrar embalaje; damos facilidades de pago guardando la más absoluta reserva. También alquilamos muebles desde la más humilde cama de hierro hasta una lujosa residencia. Haga una visita a esta acreditada casa y saldrá complacido por su mercancía exquisita y sus precios ínfimos. No se confunda.

"LA ESPECIAL"

Neptuno número 159, entre Escobar y Gervasio. Teléfono U-5620 y Apartado número 2291.
D 6 S-5123 2 Agosto.

MUEBLES EN GANGA

Gran surtido en juegos completos y piezas sueltas, juegos de cuarto, 70 pesos; comedor, 75 pesos; sala o recibidor, 45 pesos; camas a 7 pesos; cómodas, 10 pesos; seis sillas y dos sillones, 15 pesos; sillas sueltas, a 1.50; sillones, $2.50; mesas correderas, 6 pesos y otros que no se detallan a los precios mencionados. También se compran y cambian en

"LA PRINCESA"

San Rafael 107. Teléfono A-6926.
D-6 2777 Indf. 1 Dic.

"LA NUEVA ARGENTINA"

Casa de Préstamos, interés desde el 1 por ciento. Liquidación de prendas procedentes de empeño y por la mitad de su valor. Neptuno número 179. U-5055.
D-6 S-5126 2 Agosto.

SE ARREGLAN MUEBLES "EL ARTE"

Taller de reparación y reconstrucción de muebles, envases y embarques. Especialidad en pinturas, barnices y tapicería. Calle I número 9, casi esquina a Calzada. Tel. F-2312.
D-6 S-4849 10 Agosto.

POR EMBARCARME vendo un juego de sala dorado, estilo Luis XV un juego de cuarto, completo de lo más moderno un juego de comedor, un juego de portal y un juego de gabinete así como varias lámparas del más fino estilo. Pueden verse a todas horas. Calle 6 esquina a 5a. Reparto La Sierra.
D6 S5729 1ro. Agost.

GANGAS

En baules maletas; archivos de metal, máquinas de escribir y de coser; juegos de cuarto, sala y comedor; e infinidad de piezas sueltas en la "Nacional". Villegas 93. Teléfono A-9915.
D-6 32524 7 Agosto.

LIQUIDACION DE MUEBLES

Solo por 15 días, liquidamos: Juegos de cuarto a $70. de comedor a $45; de sala y recibidor a $45; escritorios a $16; escaparates con lunas, a $20; camas de hierro a $5; máquinas "Singer" a $26; sillones de mimbre a $10 el par. Gran existencia de toda clase de muebles que detallamos a precios nunca vistos. También hacemos cambios. "El Sol de Cuba" Sol núm. 111, entre Egido y Villegas. Teléfono M 7070.
D6 35096 2 Agosto.

LAMPARAS EN GANGA

Se vende una lámpara de sala de bacarat, muy fina, en $300.00. — Una lámpara de comedor. Una lámpara de pie de bronce, en $100, mármol de Verona, en $80·00. Puede verse en la Casa Vilaplana. O'Reilly y Villegas.
D-6 E- Indf. 1 En.

PRECIOS DE OCASION

muebles de oficina de caoba y americanos cajas de caudales y de documentos, archivos de acero, máquinas de escribir como nuevas, neveras modernas, baules, maletas, objetos de arte, mantones de manila, así como muebles modernos de todas clases. Liquidamos un variado surtido de alhajas de oro platino y brillantes Casa de Préstamos "La Confianza" Suárez No. 7 esquina a Corrales. D-6 34076 31 Jul.

LIQUIDACION POR REFORMAS

Juegos de cuarto: $60; juego de comedor: $55; juego sala caoba: $50; aparadores y coquetas: $12; seis sillas y dos sillones: $14. Camas de hierro: $7 e infinidad de piezas sueltas para todos los gustos y fortunas. "El Modelo", Máximo Gómez número 402. (Tejas). Aeí. A-9540.
D-6 31614 2 Agosto.

MUEBLES

Fabricamos e importamos para el gusto más refinado. Pueden adquirirse a plazos y en alquiler en el almacén importador de muebles y casa de préstamos "La Nueva Especial". Neptuno número 191 y 193. Teléfono U-5010, al lado del café "El Siglo XX". Nota: Las ventas para el campo no pagan envases.
D 6 S-5124 2 Agosto.

PARA OFICINAS Y DE OCASION

Bufetes pianos y de cortinas. Archivos, cajas archivos, máquinas de escribir. La Hispano Cuba, Villegas 6. Losada. A-8054.

DINERO

No reparamos intereses. Préstamos sobre alhajas y objetos de valor.
LA HISPANO CUBA
Villegas 6, por Avenida de Bélgica, antes Monserrate. Teléfono A-8054.

DE OFICINAS

Compro A-8054. Buretes pianos y de cortinas. Archivos, cajas archivos, libreros, máquinas de escribir. La Hispano Cuba. Losada. Villegas 6. A8054.
—E-2799 Indf. 1 Nov.

D7. Instrumentos Música

LIQUIDACION DE PIANOS

Y pianolas de absoluta garantía, a precio de ocasión, por proceder de empeño, con facilidades de pago. "La Predilecta", San Rafael y Oquendo. D-7 S-5820 12 Ag.

SE VENDE piano alemán R. Gors y Kallman, está como nuevo. Se dá muy barato, con facilidades de pago. También se vende una máquina de Singer. El Brillante, Aguila 211. D-7 36115 7 Ag.

SE VENDE un Droung completo, con todos sus utensilios, en $20. Cine Niza Prado 97. Dirigirse a la carpeta.
D-7 36091 2 Agosto.

PRECIOSO autopiano Fischer, el mejor del mundo, acción metámola, preciosas voces, muy poco uso, muy barato, con su rollero y 100 rollos. Carmen 1-B, bajos, entre Campanario y Lealtad.
D-7 35858 1 Agosto.

PIANO GIRAL, completamente nuevo, refractario al comején. Se dá muy barato, con facilidades de pago. "La Predilecta", San Rafael No. 141 esquina a Oquendo. D-7 S-5755 31 Julio.

PIANOS, pianolas e instrumentos al contado y en plazos cómodos. Música impresa y estudios para todos los conservatorios. Pianos de alquiler, afinaciones y reparaciones. Calidad y bajo precio. Viuda de Carreras y Cía. Prado 115. Telf. A-3462.
E-1757 1 Ag.

FONOGRAFOS, PIANOS Y AUTOPIANOS. Se reparan y afinan. Trabajos garantizados. — Precios reducidos. — Manuel y Guillermo Salas. — San Rafael 14. Teléfono A-4368.
D7 E1452 jl31

PIANOS $350. — AUTOPIANOS $550. — VICTROLAS ORTOFONICAS "VICTOR" $45.— Pianos de alquiler. — Cambiamos pianos y fonógrafos por modernas ortofónicas. —Juegos de Drum Ludwing a $45. Mandolinas $4.50. Ukeleles $3.50. Guitarras $8. Banjos vega.— Manuel y Guillermo Salas. San Rafael 14. Teléfono A-4368.
1453 jl31

D8. Animales

SE VENDE un lote de gallinas Legnorn importadas, con sus crías, jaulas y enseres de avicultura. Avicultor titulado ofrece sus servicios profesionales. Avenida de Acosta entre 4a. y 5a, Villa Esther, Víbora. Teléfono I-4593.
D-8 35541 3 Agosto.

VACAS HOLSTEIN y Jersey. Vendemos vacas de raza de primera calidad. Se puede escoger entre 200. Finca "Casañas" Kilómetro 18 de la carretera de Güines. Informes: calle D número 192, Vedado.
D-8 34618 4 Agosto.

D9. Fincas Rústicas

VENDO FINCA dos caballerías y cinco cordeles, a 8 kilómetros de la Habana y uno de la carretera. Precio $8.500. A-7168. De 10 a 12 y de 2 a 5.
D-9 35476 10 Agosto.

VENDO ACCION de una finca una caballería tierra negra, muchas siembras de todas clases, buena cría de aves, puercos y vacas, 4 novillos, 4 terneras, 2 bueyes, caballo con su carro, 2 yeguas y 2 chivas. Se dá barata. Informes en el kilómetro 6, Carretera Guanabacoa. José Luis.
D-9 35810 1 Agosto.

HA CASE DE un negocio productivo y seguro. Vendo granjita barata. Informan Carretera de San Agustín y Norte, casa de mampostería. Arroyo Apolo.
D-9-S-5645. 31 Jul.

VENDO finca de recreo de dos caballerías, en la Carretera Central, cerca a la Ciudad; tierra colorada de primera, agua abundante, regadío por motor eléctrico, palmar y frutales Informes Aguiar 73. Departamento 708. D-9 34368 1 Ag.

D10. Objetos Varios

MARQUESINA. Se vende una semi-circular con cristales alambrados y pies de amigos. Informan en Paseo esquina a 15, Vedado. Obra en construcción.
D-10 35815 31 Julio.

CONTADORAS. ESTEVEZ y Pardal. Los reyes del negocio de cajas contadoras. Ventas, compras y reparaciones garantizadas. Habana 116. Teléfono M-2567.
D-10 35684 11 Agosto.

VENDO VENTILADOR techo, 220, vidriera luch, mesa carambolas 4x8, cocina de gas, molino café, lavabo pie, bomba Bloch, todo poco uso. Obrapía No. 99. M-5279. Muñiz. D-10 S-5838 2 Ag.

CAJA CONTADORA. Se vende, marca National de cuatro gavetas. Costó mil pesos, se dá barata. Informan: Belascoaín 118. Tel. A-2747. D-10 34784 31 Julio.

VENDO 18 bancos como para iglesia, de cedro, de 2.50 m. largo, nuevos, en la primera oferta razonable. Leandro de la Iglesia 11, entre 6 y 8, Reparto Almendares. Teléfono FO-2491.
D-10 35856 31 Julio.

BAULES Y MALETAS

Tipo escaparate, camarote y bodega, maletas decuero y fibra; sombrereras, capas de barragán, se venden o se cambian por otros objetos. Casa de Préstamos "La Sociedad", Suárez 34, entre Apodaca y Gloria. Teléfono A-7589.
D-10 S-5704 24 Agosto.

ALIMENTOS balanceados para gallinas, pollitos y palomas, precios bajos, para aumentar posturas. Maíz país y argentino fresco. Servicio inmediato. Forrajera Liborio. Arbol Seco y Peñalver. Teléf. U 2116.
D10 34851 20 Agost.

BILLARES. Se venden mesas completamente nuevas con todos sus accesorios completos. Una 5x10 viuda, otra piña 4 1|2 por 9; otra 4x8 otra 3 1|2x7 teléf. FO 7956, calle Almendares y San Manuel. Marianao. D10 34511 3 Agost.

LAMPARAS

Restauramos y reformamos cualquier lámpara dejándola como nueva. fabricamos en todos los estilos y tenemos gran surtido para la venta. Compre directamente en la fábrica nacional de lámparas. "La Insular". Prado 29. Teléfono A 3323. D10 32934 8 Agosto

E SE SOLICITAN

E- 1—Criadas y Criados
E- 2—Cocineras y Cocineros
E- 3—Para 2 servicios
E- 4—Manejadoras
E- 5—Crianderas
E- 6—Chauffeurs
E- 7—Costureras
E- 8—Oficinistas
E- 9—Operarios y Aprendices
E-10—Varios

E1. Criadas y Criados

NECESITO criado de mano peninsular con referencias, sueldo $40 y un muchacho español, para ayudante $18 Compostela 58 bajos. E1 35943 31 Jul.

SE SOLICITA una criada de manos peninsular, que sepa cumplir con su obligación y que traiga referencias de la casa donde ha estado colocada o persona que la garantice. Si no sabe limpiar bien que no se presente. Informan: de las 10 de la mañana en adelante. Campanario 54, tercer piso. No moleste en el piso de abajo. E-1 36092 1 Ag.

SE SOLICITA una criada en Baños 192, entre 21 y 19. Sueldo: $25 ropa limpia. E-1 36070 1 Agosto.

E2. Cocineras-Cocineros

SE SOLICITA cocinera que sepa su obligación y ayude a los quehaceres de la casa. Sueldo convencional. Presentarse de 9 a 2. Belascoaín y San Miguel, altos del Banco, 1ro. derecha.
E-2 36152 2 Agosto.

SOLICITO cocinera para 2 personas que ayude algo. FO 2213.
E2 35990 1 Agost.

SE SOLICITA cocinera de color, que sepa cocinar para 3 de familia. Sueldo $15.00. Sin pretensiones. O'Farrill 18 entre Estrada Palma y Luis Estévez.
E2 S5862 1 Agost.

SE SOLICITA una cocinera española en la calle A número 22 bajos, Vedado. Sueldo $28.00. E2 36000 1 Agost.

E3. Para 2 servicios

SE DESEA en Jesús María 64 2do. piso, una criada española para cocinar y ayudar a la limpieza que no tenga pretensiones. E3 35905 31 Julio.

SE SOLICITA una joven española que cocine y ayude a la limpieza ha de ser seria y trabajadora, son tres de familia, de las dos en adelante en Campanario 52 segundo piso. E3 35965 1 Agost.

SE SOLICITA muchachita de color para limpiar parte de casa y cuidar un niño casa, comida, y $10 de sueldo. O'Farrill 18, entre Estrada Palma y Luis Estévez. F3 S5863 1 Agost.

E10. Varios

AVISO

A los españoles que deseen ir a los Estados Unidos, les gestiono y tramito todos los documentos legales necesarios; su pasaporte puede ser visado en el Consulado Americano, si llena los requisitos exigidos, pues irá dentro de la cuota que se le dá a los españoles. Todo rápido y dentro de las leyes de Inmigración de ese país. Véame en el Hotel Perla de Cuba, Amistad y Dragones. E. C. Lloredo. E10 35848 2 Agost.

SE DESEA saber el paradero de José Alvarez Usal, se interesa su hijo marinero del trasatlántico Juan Sebastián Elcano. Manuel Alvarez Antelo.
E10 36004 31 Julio.

SE SOLICITAN señoritas y caballeros para la venta a domicilio de artículos de alta novedad, buena comisión. Cuban Art. Co., de 3 a 5 Dragones 39-B.
E10 35860 31 Julio.

SE SOLICITA un matrimonio español, honrado y trabajador, para encargado de una casa de inquilinato chica. Se dá la habitación y luz nada más. Informan: Estévez No. 8. E-10 S-5867 2 Ag.

SE SOLICITAN vendedores a comisión. Necesaria experiencia en ventas a bodegas, y referencias. "La Imperial", Fábrica de Dulces, Velázquez 177, esquina Villanueva, Luyanó. E-10 36146 2 Ag.

SE SOLICITAN personas que por 2 pesos mensuales quieran aprender Ortografía práctica en dos meses. Mecanografía en un mes, $5.00. Clases diurnas y nocturnas. San Miguel número 75.
E-10 S-5333 9 Agosto.

SOLICITAMOS 20 hombres que quieran ganarse tres pesos diarios. Villuendas 31.
E10 35871 31 Jul.

SE SOLICITAN vendedores del Representante al particular. Bernaza 44.
E-10 35845 2 Agosto.

MATRIMONIO con niño de dos años busca dos habitaciones con servicio sanitario y entrada independiente siendo en bajos o con ascensor en Vedado o cerca las líneas Habana o Vedado. J. Fos, Apartado 11. Habana. E10 35729 3 Agost.

NECESITO tomar en alquiler una casa de altos o bajos pero si es altos no ha de exceder de un primer piso en sitio céntrico comprendiendo un radio de acción de Reina al Malecón y de Belascoaín al Prado. Tiene que tener de tres a cuatro habitaciones, comedor al fondo y sala, cuarto de baño intercalado, buena apariencia, cualidad indispensable muy limpia y decorada si son altos y tiene una buena habitación en la azotea mejor su alquiler no debe de exceder de $70 pesos Ofertas por escrito a P. Rodríguez. Hotel Pagina, Industria.
E-10 35450 31 Julio.

NECESITAMOS DOS vendedores para tela y otros para otros artículos. Oficinas de 3 a 6, Jesús del Monte 283, segundo piso, Néstor. E-10 35780 1 Ag.

F SE OFRECEN

F- 1—Criadas y Criados
F- 2—Cocineras y Cocineros
F- 3—Para 2 servicios
F- 4—Manejadoras
F- 5—Crianderas
F- 6—Chauffeurs
F- 7—Costureras
F- 8—Oficinistas
F- 9—Operarios y Aprendices
F-10—Varios

F1. Criadas y Criados

DESEA colocarse muchacha española de criada de manos. Es formal y trabajadora. A-8118. F-1 36089 2 Ag.

DESEA colocarse una criada española para limpiar en casa de familia decente; entiende un poco de cocina. Y no tiene primos. Teléfono M-7331.
F-1 36037 2 Agosto.

SE DESEA colocar joven española para criada o por horas, duerme fuera informan 25 e Y número 182, teléfono F 6207. F1 35977 1 Agost.

DESEA colocarse joven español, de criado de manos; tiene referencias de las casas que ha trabajado. Honrado y fino en todo servicio. Va a cualquier parte de la Habana. Informan: F-6037.
F-1 36079 2 Agosto.

SE DESEA colocar un buen criado fino, trabajador. Tiene inmejorables referencias de casas conocidas. Informes: F y 21. Telf. F-6105. F-1 36119 2 Ag.

PARA CRIADO de manos se ofrece joven español sin pretensiones con buenas referencias. Teléfono M 5119. M 5075.
F1 35926 1o. Agost.

SE OFRECE una sirvienta española, para criada de manos. Lleva tiempo en el país, está acostumbrada al servicio fino, es trabajadora y limpia y sabe servir bien la mesa. Luz núm. 8, A 5985.
F1 36020 31 Julio.

SE DESEAN colocar dos muchachas, jóvenes, españolas para comedor, o habitaciones, tienen referencias de las casas donde han trabajado. Teléfono U 2410.
F1 35994 31 Julio.

BUEN criado de manos desea colocarse en casa particular, tiene informes de las familias más distinguidas de la Habana. M 3064. F1 35987 1 Agost.

CRIADO acostumbrado al servicio fino, desea colocación, tiene muy buenas referencias de las casas que ha trabajado, sin pretensiones. Teléfono A 3307.
F1 35980 1 Agost.

SE DESEA colocar joven española para habitaciones y comedor. Tiene referencias. F 3568. F1 35968 1 Agost.

SE DESEA colocar una joven española para criada de manos, lleva tiempo en el país y tiene referencias. Teléf. U 7016.
F1 35966 1 Agost.

DESEA colocarse una española para criada de manos o de cuartos y tiene referencias. Informan Virtudes 52, Teléfono A 9763. F1 35961 1 Agost.

DESEA colocarse joven español de criado de mano. Tiene buenas referencias. F 1169. F1 36011 1 Agost.

SE DESEA colocar una joven española para criada de mano o manejadora Tiene buenas referencias. Teléf. F 1849.
F1 S5865 1 Agost.

DESEA colocarse joven española de criada de manos en casa de moralidad. Informan en el teléfono A 4316. Cuba 96 altos. F1 36009 1 Agost.

SE OFRECE para criada de manos una señora española, sabe trabajar y tiene buenas referencias para informes diríjase al Hotel Cuba. Egido 75. Teléf. M 8451.
F1 36008 1 Agost.

SE DESEA colocar una joven austriaca de criada de manos; tiene buenas referencias, habla bien español. Teléfono M 9578. F1 36001 1 Agost.

SE OFRECE una criada española para criada de mano sabe servir la mesa, otra de cuartos, sabe coser. Teléf. A 0440.
F1 S5857 1 Agost.

JOVEN español desea colocarse de criado en casa particular es honrado y trabajador. La familia con quien está trabajando hace tres años lo recomienda. F 4594. F1 S5861 1 Agost.

SE OFRECE un buen criado de mano peninsular, práctico en todo buen servicio; tiene recomendación de buenas casas. Teléf. A 4792. F1 35947 1 Agost.

CRIADO fino se ofrece para casa particular, sabe toda clase de servicio y planchar, va al campo FO 2710. Tiene buenas referencias. F1 35942 1 Agost

SE OFRECE criada de mano española, sabe coser y servir bien al comedor, tiene buena presencia y referencias. Teléfono. M 7122. F1 35937 1 Agost.

CRIADO de mano español práctico en todo buen servicio con referencias de familias respetables se ofrece sin pretensiones. Teléfono M 5435.
F1 35935 1 Agost.

JOVEN montañés se coloca de criado de manos referencias de cuatro años en una casa U 5202. F1 35934 1 Agost.

SE DESEA colocar un joven español de criado de manos, sabe servir la mesa. Tiene buenas referencias. Informan Teléfono M 9578. F1 36002 1 Agost.

SE OFRECE una joven española para criada de mano lo mismo para cuartos o comedor. Excelentes referencias, casa particular. Teléfono M 3229.
F1 35971 1 Agost.

SE DESEA colocar una muchacha española de criada de cuartos o para criada de manos, tiene referencias. Informan teléfono M 4254. F1 35969 1 Agost.

DESEA colocarse joven española para criada de manos no le importa ayudar a la cocina San Lázaro 247. Teléfono U 6653
F1 35897 31 Jul.

SE OFRECE una joven de color para limpieza por hora. Teléfono FO 1106.
F1 35881 31 Jul.

DESEA colocarse un matrimonio para el campo o la ciudad. Ella cocinera, él criado o cualquier otro trabajo. Sabe de chauffeur. Teléfono FO-2659.
F-1 35778 31 Julio.

UN MESTIZO formal y con recomendaciones, desea colocarse de criado de manos en casa formal y respetuosa. Informan: teléfono X-2610.
F-1 35834 31 Julio.

JOVEN española desea colocarse de criada de manos o cuartos, es fina y trabajadora. Informa A 8755.
F1 35904 31 Julio.

JAPONES. Desea colocarse para criado de manos o cualquier trabajo. Es joven y muy trabajador. Sabe hablar un poco español. Informan: teléfono I-6245.
F-1 35534 2 Agosto.

F2. Cocineras-Cocineros

SEÑORA joven española desea colocarse de cocinera, es repostera, sabe desempeñar su obligación. Informa Animas 129. M 5377. F2 35875 31 Jul.

DESEA colocarse una señora para cocinar. Hora de verla: de 4 a 7 y media p. m. San Rafael 156, entre Aramburo y Soledad. F-2 36181 2 Agosto.

MAESTRO cocinero y repostero, desea colocarse en casa particular o comercio. Duerme en la colocación. Informan: teléfono A-2245. Sale al campo.
F-2 36143 2 Agosto.

SE OFRECE cocinero del país para casa de comercio o particular. Cocina a la criolla y española. Sabe algo de repostería. Va al campo. No tiene pretensiones. Para informes: U-7051.
F-2 36078 2 Agosto.

UN JOVEN asiático, cocinero, desea colocarse par acasa particular. Cocina a la criolla y española muy bien. Sabe cumplir con su obligación. Informan: F-2443.
F-2 36081 2 Agosto.

SE DESEA colocar una señora de mediana edad, para cocinar. Sabe de repostería y tiene buenas referencias. Si la buscan en persona: San Rafael 87. Y por Telf. U-6861. F-2 36082 2 Ag.

SE DESEA colocar un magnífico cocinero de color. Sabe hacer dulces. Tiene buenas referencias. No tiene pretensiones en el sueldo. U-7010.
F-2 36098 2 Agosto.

SE DESEAN colocar dos españolas: una de cocinera y otra de criada manos. Señas: teléfono F-6231. Calle 27 y 35 No. 294. F-2 36122 2 Agosto.

COCINERO PENINSULAR, desea colocarse casa particular o establecimiento. Cumple con su deber. Teléfono M-5045. Aguila 114. F-2 36104 2 Ag.

SE DESEA colocar una española, de cocinera y repostera. Sabe cocinar bien y sabe cumplir con su obligación. Teléfono F-1681. F-2 36113 2 Ag.

COCINERO ASIATICO. Desea colocarse casa particular. Cocina criolla, española y repostero. Sabe cumplir con su obligación. Preguntar por Telf. M-5483.
F-2 36114 2 Ag.

COCINERO ASIATICO. Desea colocación; es práctico en la cocina, lo mismo a la criolla que a la española. Informan: Zanja 45. Teléfono A-5902.
F-2 36123 2 Agosto.

DESEA colocarse un cocinero repostero de color, de 40 años. Tiene referencias. Gervasio 89 altos. Teléfono U-7064.
F-2 36132 A gosto.

SE DESEA colocar una joven de color para cocinera. Informan: Curazao No. 14, Habana. Teléfono M-4753.
F-2 36028 2 Agosto.

ENGLISH SPEAKING girl distear cooking or general house work or off day with American or Cuban. Telf. M-4734. Porvenir No. 9. F-2 36031 2 Agosto.

DESEA colocarse de cocinera una joven mestiza, es aseada y sabe su obligación. Informan: 3a. 296. Teléfono F-6117. Vedado. F-2 36032 3 Agosto.

SE OFRECE cocinero muy práctico para fonda o cualquier clase de cocina. Informan: teléfono I-7723.
F-2 36034 2 Agosto.

SE OFRECE una buena cocinera del país, de mediana edad, va fuera de la Habana. Teléfono U-6685.
F-2 36041 2 Agosto.

DESEA colocarse una cocinera de color. No duerme en la colocación. Telf. F-4445

SE OFRECE cocinera española de mediana edad. Duerme en la colocación. Tiene buenas referencias. Informan: M-4542.
F-2 36043 2 Agosto.

COCINERA española, competente, limpia y cumplidora. Se ofrece para buena y corta familia. Teléfono A-2386.
F-2 36051 2 Agosto.

SE DESEA colocar una cocinera española sabe cocinar a la criolla y a la española. Es limpia y trabajadora. No duerme en la colocación. Informan: M-9713.
F-2 36053 3 Agosto.

DESEA colocarse una cocinera peninsular. Teléfono U-3436. Casa de Francisco López. F-2 36054 2 Agosto.

M.E.C.D. 2016

TELEFONOS A-3333 A-1014

ANUNCIOS CLASIFICADOS DEL DIARIO DE LA MARINA

TELEFONOS A-3333 A-1014

DESEA colocarse un cocinero español en casa particular, con recomendaciones de las casas donde ha trabajado. Teléfono M 9793. F2 35995 1 Agost.

SE OFRECE una cocinera, cocina criolla, española, algo de dulces, es limpia, cumplidora, tiene preferencias. Teléfono M 3323. F2 35993 1 Agost.

SE OFRECE cocinero chinito, cocina criolla, española, repostería, limpio, cumplidor, tiene buenas referencias. Teléfono M 3323. F2 35992 1 Agost.

SRA. ESPAÑOLA desea colocarse de cocinera, cocina a la española y a la criolla y repostera. Tiene referencias. Teléfono M 8251. F2 35921 1 Agost.

COCINERA española, con años en el país, buena repostera y magníficas referencias, desea colocarse. Hace también limpieza. I 7578, bodega. Vive Pasaje. Pregunte Eloísa. F2 35927 1o. Agost.

COCINERO repostero español desea prestar servicios a casa particular o comercio entiende de helados y dulces finos. Sin pretensiones. Tiene referencias M 5825. F2 36018 1 Agost.

SE OFRECE UN BUEN COCINERO

español, es repostero, sabe las trés cocinas es muy limpio en su trabajo tiene referencias de buenas casas particulares y de comercio, sale a los repartos, es hombre solo, Luz 59. Teléfono M 3528. F2 36007 1 Agost.

SE OFRECE una buena cocinera cocina a la española y criolla. Sabe de repostería, muy limpia, buenas referencias. Teléfono M 9578. F2 36005 1 Agost.

SE OFRECE un buen cocinero joven chino, cocina española y criolla, sabe de repostería, muy limpio. buenas referencias. M 9578. F2 36003 1 Agost

JOVEN de color desea colocarse de cocinero casa particular o comercio, llame M 4753. Pregunta por Velázquez, deje recado. F2 31925 1 Agost.

SE OFRECE superior cocinera de color. No duerme en la colocación; pero trabaja en cualquier lugar. Teléf. M 7122. F2 35936 1 Agost.

SE OFRECE cocinero repostero del país blanco de mediana edad, sin pretensiones va al campo, tiene referencias. Teléfono M 7255. F2 35931 1 Agost.

DESEA colocarse joven española para cocinar, entiende de repostería, en casa de corta familia y de moralidad. Informan F 6115. F2 35985 1 Agost.

SE DESEA colocar una joven española de cocinera, sabe cocinar a la española y a la criolla. Informes en Luz núm. 47. Teléfono M 5843. F2 35982 1 Agost.

DESEA colocarse una joven española de cocinera, cocina española y criolla, sabe de repostería. Tiene referencias. Informan A 8793. F2 35979 1 Agost.

SE DESEA colocar una cocinera de color en casa particular o comercio, cocina a la criolla y a la española, tiene buena referencia. M 5329. F2 35973 1 Agost.

SE OFRECE una buena cocinera, cocina española y criolla, sabe de repostería, muy limpia, buenas referencias. Teléfono M 3229. F2 35972 1 Agost.

SE OFRECE un buen cocinero, joven chino, cocina española y criolla, sabe de repostería, muy limpio, buenas referencias Teléfono M 3229. F2 35970 1 Agost.

DESEA colocación una experta cocinera y repostera americana blanca, con familia corta, siempre cumplir con sus obligaciones. Una de mejores, referencias donde ha trabajado, menos de $35 no llame. Teléf. F 6206. Línea 147, entre 22 y 24. Luisa. F2 35986 31 Jul.

SE OFRECE cocinera española de mediana edad, entiende de criolla y española, haciendo algún postre, es muy limpia ayuda a la limpieza, también sale para los repartos. Informan al teléfono M 4126. F2 35948 1 Agost.

MAESTRO cocinero repostero, español práctico en pastelería, cocina francesa española y criolla, fino sazón, limpio, seriedad y referencias. Solicita casa particular M 5073. F2 35952 1 Agost.

UN PARDO cocinero y repostero, desea colocarse en casa particular o de comercio, sabe cumplir con su deber, no tiene pretensiones, si una buena recomendación. Teléfono M 7674. F2 35922 1o. Agost.

SE OFRECE un joven asiático para cocinero en casa particular, repostero también de criado de mano informan San José 44 altos. Alfonso Lima, teléfono A 4164. F2 35939 1 Agost.

SE DESEA colocar una señora de mediana edad para cocinera, sabe trabajar, no duerme en la colocación. Informan Calle 12 núm. 172 entre 17 y 19. Vedado. Teléfono I 3884. F2 35938 1 Agost.

COCINERO particular, joven del país, sin pretensiones de sueldo ni de nada, pues desea trabajar. Avíseme a Rayo 72. Izáñe. F-2 35783 3 Agosto.

DESEA colocarse una señora española para cocinar o para todo, matrimonio sin niños. Teléfono M-1441. No duerme en la colocación. F-2 35863 31 Julio.

SE DESEA colocar una señora para cocinar y limpiar; no duerme en la colocación y en la misma una para limpiar por horas. Calle 10 y 25. Informan: Ramona. F-2 35861 31 Julio.

UNA SEÑORA inglesa desea colocarse de cocinera con familia americana o cubana que hable inglés. Informan: calle A esquina 27, 330. Teléfono I-4052. F-2 35814 31 Julio.

SE OFRECE española para cocinar; no tiene inconveniente ayudar a la limpieza. Teléfono M-4341 o San Isidro No. 35, entre Damas y Habana. F-2 35797 1 Agosto.

ENGLISH SPEAKING woman seek position as cook does pastry speak spanish call Adila. Tel. FO-2777. F-2 35502 1 Agosto.

F3. Para 2 servicios

SE DESEA colocar una pardita joven, para limpiar y cocinar. E. M. 5133. Encarnación. F-3 36036 2 Agosto.

SE DESEA colocar una muchach aespañola de criada de cuartos o cocinera. Florida 75. Teléfono M-4728. F-3 36044 2 Agosto.

SE DESEA colocar una señora española de criada de manos o manejadora. No le importa ir al campo, pagándole los viajes. Dirección: San Miguel 262-B. Teléfono U-4756. F-3 36055 3 Agosto.

SE DESEA colocar una mujer de campo, de mediana edad, para cuartos o manejadora. No tiene quien la moleste ni la visite. Informan en 8 N. 10. F-3 36073 1 Agosto.

DESEA colocarse una joven jamaiquina, criada manos o manejadora. Tiene buenas referencias. Telf. A-5560. Elvira. F-3 36074 2 Agosto.

ENGLISH SPEAKING girl seeking employment as general house worker or washing with american are Cuban name maid. Esperanza 22. M-5164. F-3 36075 2 Agosto.

DESEA colocarse para criada de manos o manejadora lavandera u otro servicio análogo. sin pretensiones. Teléfono M-8481. Referencias. F-3 36076 2 Ag.

SE DESEA colocar una señora española para la limpieza de habitaciones. Sabe coser y cortar, igual ropa de señora caballero y niño. Informan: Factoría No. 12 (altos). F-3 36108 2 Ag.

SE OFRECE una española para criada de manos o manejadora, con referencias y sin pretensiones. Cristina 77, departamento 26. F-3 36102 2 Ag.

ESPAÑOLA de mediana edad, se ofrece para manejadora o criada de manos. Informan: F-6251. F-3 S-5869 2 Ag.

SE OFRECE una joven para criada de manos o manejadora. Tiene referencias. Informan: teléfono I-4290. F-3 S-5870 2 Agosto.

SEÑORA mediana edad, desea colocarse para criada de manos o manejadora. Tiene referencias. Informan: Oficios No. 50. Teléfono M-4639. F-3 S-5871 2 Agosto.

DESEA colocarse señora española para cocinar y limpiar, no duerme en la colocación, desea corta familia, lleva tiempo en Cuba. M 4612. F3 35889 31 Jul.

QUIERO UN trabajo de lavar o limpiar, o de medio día. Llame a Lydia. Teléfono FO-2702. F-3 35830 3 Agosto.

COCINERA repostera, desea colocarse en casa seria, con buenas referencias. Teléfono M 8251. F2 35828 1 Agost.

SE DESEA colocar un joven español para ayudante de cocina o criado de manos. Sabe cumplir con su obligación. Teléfono F-2026. F-3 S-5819 31 Julio.

DESEA colocarse señora española para criada o manejadora, entiende un poco de cocina. Informan FO 1182. F3 35951 1 Agost.

SE DESEA colocar una señora española de mediana edad para cocinera, manejadora o criada. Informe en el M 3392. F3 35949 4 Agost.

DESEA colocarse una buena criada de mano peninsular, o para habitaciones; tiene recomendación de las casas que trabajó. Teléf. A 4792. F3 35944 1 Agost

MUCHACHA española desea casa de moralidad para criada de manos entiende de cocina y costura. Teléfono U 6719 F3 35920 1o. Agost.

DESEA colocarse una joven de mediana edad para criada de mano. No le importa cuidar a un niño sabe servir bien tiene referencias F 6084. F3 35923 1o. Agost.

SEÑORA española desea colocarse de criada de manos; entiende un poco de cocina. Lleva tiempo en el país. Sabe cumplir con su obligación. Informan teléfono U 1456. F3 35991 31 Julio.

DESEAN colocarse dos muchachas españolas, recién llegadas para criada de manos o manejadora, tiene que ser casa de moralidad. Informes en la calle Fon 35, entre Porvenir y Cárdenas Reparto Batista. F3 35940 31 Jul.

DESEA colocarse española de mediana edad para criada entiende de cocina sabe servir informe Maloja 70. También sale al campo. F3 35916 1o. Agost.

SE DESEA colocar una muchacha para criada de comedor o de cuartos, informan. F 4541. F3 35960 1 Agost.

DESEA colocarse una muchacha peninsular de criada de mano o de comedor, tiene referencias de donde ha trabajado informan teléfono M 5119. F3 35959 1 Agost.

DESEA colocarse una muchacha española para criada o manejadora en casa formal. Tiene quien la recomiende. Informan Teléfono F 6236. F3 35963 1 Agost.

SE COLOCA muchacha española para criada de manos en casa de moralidad entiende de costura o de manejadora. Informan A 4785. F3 35974 1 Agost.

SE DESEA colocar una joven española para todo si es corta familia no tiene pretensiones, y tiene buenas referencias. Informan Luz núm. 8 A 5985. F3 36019 1 Agost.

UNA MUCHACHA española de mediana edad desea colocarse de criada de mano o manejadora, entiende cocina y lleva tiempo en el país. Salud núm. 77, teléfono M 7798. No llamen para los repartos. F3 35954 31 Julio.

SE DESEA colocar una joven española para criada de manos o manejadora. Informan en 25 número 182. Teléfono F 6207. Tiene recomendaciones. F3 35976 1 Agost.

JOVEN española desea colocarse de criada de mano o manejadora o de cuartos, tiene referencias. Informan teléfono U 4669. F3 35975 1 Agost.

SE DESEA colocar una señora para criada de mano o manejadora. Informan A 5555. F3 S5866 1 Agost.

SE DESEAN colocarse una señora española para trabajar por horas y una joven para criada de manos o manejadora. Más informes teléfono M 4205. Sitios núm. 116. F3 36006 31 Julio.

DESEA colocarse muchacha española de mediana edad para criada de manos o para lavar. Inofrman Concha núm. 262, teléfono X 1413. F3 35984 1 Agost.

SE DESEA colocar una muchacha española de criada de mano o manejadora. Sabe trabajar informen Mercado de Tacón 13 por Aguila teléfono A 7014. F-3 36010 2 Agosto.

SE DESEA colocar una joven de 18 años para manejar o limpieza por horas. Pregunte por Cusa. Teléfono M-4008. F-3 35807 31 Julio.

SE OFRECE una española para criada de cuartos y coser sabe cortar por figurín. Informan I 3190. F3 S5849 31 Jul.

ENGLISH SPEAKING gird desire position as cook or nurse Call Rosa FO-2256. Reparto Almendares, with recomendation. F-3 35360 31 Julio.

SE DESEA colocar joven española para cocinar y limpiar. Informan Amistad 136. Tiene referencias. F3 35998 1 Agt.

SE DESEA colocar una muchacha de manejadora o criada de mano: tiene todas las referencias que soliciten, lo mismo de las casas donde ha trabajado. Informan en Santa Brígida núm. 22 La Lisa. Teléfono FO-9305. F-3-S-5674. 5 Ag.

F6. Chauffeurs

CHAUFFEUR, se ofrece joven español para casa particular. No tiene pretensiones. Maneja toda clase de máquinas. Teléfono A-3908. Pregunten por Ansorena, de 8 a 12 a. m. F-6 36085 4 Agosto.

CHAUFFEUR práctico, se ofrece para casa de comercio. Tiene buenas referencias de la casa donde trabaja. Preguntar por Guerrero. F-6 36072 2 Agosto.

CHAUFFEUR español, desea colocarse de particular o comercio. Es joven formal, sin pretensiones. Tiene referencias de donde ha prestado sus servicios y es casado. Informa: Antonio Fernández. Teléfono A-9704. F-6 36103 2 Agosto.

CHAUFFEUR joven, mecánico. Desea colocarse, particular, con referencias, sin pretensiones. Hace de todo. Informes casa que trabajó Vedado. Teléfono F-6123 o U-5975. F-6 36118 2 Ag.

DESEA colocarse un chauffeur de color, mecánio, con buenas referencias, sin pretensiones. I-7455. F-6 36124 2 Agosto.

CHAUFFEUR desea colocarse en casa particular o comercio, tiene muy buenas recomendaciones y sin pretensiones. Informes A 3307. F6 35981 1 Agost.

DESEA colocarse experto chauffeur español en casa particular o comercio, sin pretensiones, magníficas referencias de casas particulares. Teléfono A 4792. F6 35946 1 Agost.

CHAUFFEUR español se ofrece entiende de cualquiera máquina, tiene buenas referencias. Teléfono U 6916. F6 35958 1 Agost.

CHOFER español desea colocarse en particular o comercio, no tiene pretensiones. Informes F 1444. De 11 a 12 y de 4 a 6, Manolo. F6 S5848 31 Jul.

SE OFRECE un chauffeur español para casa particular o comercio, con 8 años de práctica; tiene informes cerrados y muy buenas referencias. No le importa salir al campo. Secundino Díaz, Acosta 62. Teléfono M-3171. F-6 35806 31 Jul.

SE DESEA colocar un chauffeur español en casa particular o comercio. Tiene buenas referencias de las casas donde ha trabajado. Informan: F-4545. F-6 35812 31 Julio.

SE DESEA colocar un chauffeur español. Sabe manejar toda clase de máquinas. Tiene bastante práctica y tiene buenas recomendaciones. Llamen M-5320. F-6 35628 11 Agosto.

UN JOVEN español ofrece sus servicios de chauffeur particular o de comercio. Telf. F-6254. F-6 34691 2 Ag.

F8. Oficinistas

JOVEN SIN pretensiones, solicita trabajo en oficina, es mecanógrafo. Teléfono I-7731. Alberto. F-8 36090 5 Ag.

SEÑORITA sin pretensiones, solicita trabajo en oficina para atender teléfono y escribir algo en máquina. Telf. A-9502. F-8 36029 2 Agosto.

DESEA colocarse un joven mecanógrafo para oficina, ayudante de oficina o casa de comercio. Informes: Sitios 170 altos. Teléfono U-4221. F-8 36038 2 Agosto.

TAQUI-MECANOGRAFA, desea empleo, sin pretensiones. Teléfono I-6707. Srta. Ramos. F-8 36040 2 Agosto.

PARA LLEVAR su contabilidad sin incurrir en penalidades del uno y medio por ciento llame al A-9304. F-8. 35350 31 Julio.

TENEDOR de libros, español, muy conocido en el comercio, se ofrece en horas disponibles, por módica retribución. Avisos: Alvarado, Obispo 52, A 2298. F8 35749 11 de Agost.

I. DIAZ

Ex-Contador y ex-Tenedor de Libros del Banco Español, (Sucursal de Prado.) Llevo libros de contabilidad en general. Balances, liquidaciones, montaje de oficinas, etc. etc. Honorarios módicos. Aguacate 146. Apartado 1704. Telf. M-1382. F-8 E-1295 Indf. 1 Jn.

TENEDOR DE LIBROS

Experto en la nueva reglamentación del 1 1|2 0|0, balances, liquidaciones, apertura de libros. Me hago cargo de contabilidades de pequeños y grandes negocios. Precios módicos A. Fernández. Por carta a Virtudes 4 o déjeme aviso al teléfono M 5516 para visitarle. F-8 34868 2 Agosto.

F10. Varios

DESEA colocarse una señora mestiza en una tintorería repasar ropa o una casa de modas para planchar costura. Poco sueldo. Fernandina No. 18, habitación 12. F-10 35692 2 Agosto.

SE DESEA colocar un joven para tintorería o tren de lavado. Tiene buenas amistades en la calle y conoce bien el giro. Informan: I-3765. F-10 36052 2 Agosto.

SE DESEA colocar una señora de color en casa particular, par alavar y planchar. Misión No. 67. Teléfono M-6102. F-10 36148 2 Agosto.

SE SOLICITAN agentes para vender figuras de arte, a plazos. Manuel Hernández. Angeles 13 altos, (derecha). F-10 36145 5 Agosto.

JADINERO escultor, floricultor, desea colocarse encargado de finca. Sabe trabajar cemento blanco, macetas sevillanas etc. Informan: Gervasio 168. Teléfono A-3684. F-10 36151 4 Ag.

SE DESEA colocar un joven de 15 años, para cualquier trabajo, menos de mensajero. Es del interior. Teléfono I-7281. F-10 36061 2 Agosto.

SE OFRECE un joven español para jardinero; puede hacer otros trabajos, criado, camarero, portero, sabe fregar máquinas. Teléfono A 4792. F10 35945 1 Agost.

UNA señora desea casa particular para lavandera, lava toda clase de ropa fina y sabe cumplir con su obligación. Informan F 4927. F10 35983 1 Agost.

SE OFRECE una buena lavandera de ropa fina ya para traería a su casa o va a domicilio, con buenas referencias. X 2281 bodega. F10 35882 31 Jul.

JOVEN ESPAÑOL fuerte, honrado y trabajador, se ofrece para cualquier trabajo. Tiene buenas referencias. Teléfono A-5228. F-10 35816 31 Jul.

CONOCIENDO francés, alemán, inglés, italiano, portugués, además del español a la perfección, en sus cuatro partes gramaticales y dilatada práctica, se ofrece corrector de pruebas. Dirigirse: corrector. Apartado 1661. F-10 35836 2 Agosto.

LAVANDERA de color, sabe su oficio, desea ropa de casa particular para lavar fuera o en su casa. Informan: teléfono F-6270. F-10 S-5818 31 Julio.

SE COLOCAN 3 hombres para trabajar en finca conocedores del campo. Informan en Calzada y 22 café señor Pascual. F10 S5844 31 Jul.

SEÑORA del país desea encontrar ropa fina para lavarla en su casa o fuera o hacer limpieza por horas. Teléf. U 2361 F10 35876 31 Jul.

JOVEN FARMACEUTICO con larga experiencia de dispensario y mostrador, desea colocarse como regente activo o de dependiente en la Habana. Dr. Ferrer. U-3218. F-10 S-5752 31 Julio.

PARA FINES de Septiembre termino mi contrato y solicito alguna posición como administrador, encargado de ventas o cualquier otra en alguna industria o comercio. Muchos años de experiencia comercial con inmejorables referencias y solvencia moral principalmente. G. Pérez Jacomino, Martín Mesa, Guanajay. F-10 35365 4 Agosto.

DESEA colocarse un joven en hotel o una finca, desempeña la plaza encargado, carpintero, vidriero, pintor, maneja elevador, un poco de mecánica, sin pretensiones. Tiene referencia de los mejores hoteles de la Habana. Manuel País Telf. U-1590. F-10 35388 31 Julio.

G AVISO OPORTUNO

G- 1—Religiosos
G- 2—Oficiales
G- 3—Agencias de Colocaciones
G- 4—Saldos
G- 5—Arrendamientos
G- 6—Pérdidas
G- 7—Para las Damas
G- 8—Para el Hogar
G- 9—Enseñanza
G-10—Interés General

G1. Religiosos

PARROQUIA DE JESUS MARIA Y JOSE.—LAS FIESTAS DEL JUBILEO CIRCULAR

El Jubileo Circular entrará en este Parroquia el próximo lunes, día 30. La Misa de Exposición comenzará a las 9 a. m. y la reserva a las 6 p. m. Se ruega atentamente a los feligreses y devotos del Santísimo la respetuosa y puntual asistencia a estos solemnes cultos.— El Párroco. G-1 35796 2 Agosto.

G3. Agencias de Colocaciones

"LA ALIADA"

Agencia de Colocaciones Ofrecemos: cocineras, criadas, manejadoras; costureras; Lavanderas; Dependientes, camareros, jardineros, fregadores Sol 105. Teléfono A-3429 G3 31894 2ag.

¿NECESITA USTED CRIADAS?

Desea colocarse sin pérdida de tiempo? Gran centro de colocaciones "La Alianza", la mejor. Calle Santa Clara 12-C, teléfono A-9281. Necesito 2 criadas españolas, para familia, Vedado y Habana. G-3 36147-50 2 Agosto.

AGENCIA "LA UNION", de Marcelino Menéndez. Treinta y un años de establecida. Es la única que en cinco minutos facilita todo el personal, con buenas referencias. Llamen al teléfono A-3318. Habana 114. G-3 S-5130 2 Agosto.

G5. Arrendamientos

SE ARRIENDAN dos fincas rústicas, una de una caballería en San Antonio de los Baños, frente a la carretera de Alquízar. Precio: $400.00 al año. Informan: FO-9074. G-5 S-5768 3 Agosto.

CAMPO ARMADA

a dos cuadras de este magnífico campo, arriendo finquita con casa de mampostería nueva, instalación sanitaria y eléctrica árboles y se presta para granja avícola. Informa A. García, finca Rosario. Lucero o apartado 2154. G5 35877 31 Jul.

G6. Pérdidas

SE DESEA saber el paradero de Beatriz González. La solicita señora Estela y familia. En Hotel "Isla de Cuba" informan. G-6 35648 31 Julio.

EN MISA de 12 ayer en la iglesia de Monserrate, se perdió una pulsera de 4 cabuchones morados, la persona que la devuelva o dé informes de ella, será espléndidamente gratificada en Morro 20 bajos. G6 35997 1 Agost.

GRATIFICARE a quien devuelva el título de chauffeur número 1899 en Agua Dulce número 15. Teléfono M-9529. Armando Martín. G-6 36077 2 Ag.

UNA PERRITA maltés, pelada, se ha extraviado, entiende por Titina. El que la encuentre y la devuelva a San Lázaro 299 letra D primer piso será bien gratificado. G-6 S-5810 3 Agosto.

G7. Para las Damas

MECANICO solo por un peso limpio arreglo y engraso una máquina de coser. Quito todos sus defectos para el bordado. Y enseño a poner sus accesorios. Teléfono M 4661 y A 4519. F. G. Santos. G7 36016 1 Agost.

PARA LAS DAMAS

Se componen y visten con nuevos paisajes toda clase de abanicos. También compramos varillajes de Carey, Marfil Nácar, Hueso y abanicos antiguos, por viejos y deteriorados que se encuentren. Informan de 8 a. m. a 6 p. m. en "La Industrial Abaniquera" Prado 86, entre Trocadero y Animas. G-7 S-5499 15 Agosto.

MANTONES de Manila; mantillas, peinetas españolas; trajes típicos de todas naciones, pinturas, maquillajes para artistas de teatro y cine. Alquiler de disfraces para carnaval de todas clases y estilos, los alquila PILAR, Virtudes 28 entre Aguila y Amistad. Teléfono M-9392.

FUERA canas. Obtenga un hermoso color negro o castaño usando "La Favorita", tintura instantánea y vegetal, a base de Quina. Estuche: $1. De venta en boticas y sederías. Depósito: Peluquería PILAR, Virtudes. Teléfono M-9392.

CORTE de pelo a sus niños por expertos peluqueros, estilo americano y francés. Niños, 50 centavos Niñas modelo "Garzón". Niños "Juana de Arco", 50 centavos. Señoritas, 80 centavos. Peluquería PILAR, Virtudes 28. Teléfono M-9392.

PILAR. Peluquería de señoras y niños. Peinados $1; masajes 50 centavos; manicure 50 centavos; lavado de cabeza 50 centavos; teñido del cabello desde cinco pesos. Trenzas, moños postizos, cabello. Virtudes 28. Teléfono M-9392. G-7 35084 23 Agosto.

SEÑORA: LOS VELLOS

Desaparecen al instante y en absoluto con mi "Cinta Extirpadora", sin peligro, quedando asombrada al ver que todos los vellos quedan pegados en la cinta. Gratis remito una muestra a persona que lo solicite en toda la República. Sr. Llorens. Galiano 84 altos. Teléfono M-4603. G-7 35832 7 Agosto.

G8. Para el Hogar

GERMIZOL

La Compañía propietaria de este sin rival específico, para todas las enfermedades de la piel, blanquear y hermosear el BUSTO, suplica a las innumerables personas que diariamente, por correo y por teléfono piden al depósito el mencionado producto, que lo soliciten a "El Encanto", "Casa Grande", "Fin de Siglo", "La Isla de Cuba", "Precios Fijos", "Bazar Inglés", "La Zarzuela", "La Epoca", "Las Filipinas", "La Filosofía" y a todas las demás tiendas principales de esta capital y del interior. G-8 33017 11 Agosto.

BUENA MODISTA madrileña, desea colocarse en casa particular de moralidad. Línea 110 esquina a 6. Telf. F-5192. Vedado. G-8 36080 2 Ag.

G9. Enseñanza

PROFESORA CORTE Y COSTURA

Se dan clases en la casa y a domicilio a precios módicos. Se pintan pañuelos, vestidos y sombreros. Animas No. 88 altos. Teléfono A-1819. G-9 35768 31 Julio.

PROFESORA de Instrucción elemental y superior, con buena práctica y magníficas referencias, se ofrece para dar clases a domicilio. Avisos al teléfono I7 1473. G9 35569 31 Jul.

PREPARACION y repaso todas y cada una de las asignaturas del Bachillerato por competente profesorado. Grandes éxitos. "Instituto Escuela", San Nicolás 76-A, bajos, entre Neptuno y San Miguel. G-9 36084 1 Agosto.

PROFESORA DE instrucción, muy competente en la enseñanza y por un sistema práctico, se ofrece para clases de 1a. y 2a. enseñanza. Informes: teléfono M-6557. G-9 36110 2 Agost.

BAILES, WILLIAMS, M-3643

Aprenda vals, son, danzón, fox, paso-doble, todos: $10, adelantado, $5. Clases hasta dominarlos todos. Bailes españoles, castañuelas, zambra gitana. Casa particular "The Williams. Telf. M-3643. G-9 36030 30 Ag.

BAILES MODERNOS

Aprenderá rápidamente con el profesor chileno R. Cañas, el preferido de la sociedad por su seriedad y competencia. Empedrado 75. G-9 35346 4 Agosto.

PROFESORA francesa, con título, enseña su idioma en práctica y gramaticalmente. FO-2209. G-9 35247 9 Ag.

SEÑORITA Profesora de Piano se ofrece para dar clases a domicilio o en su casa. Precios módicos. Teléf. U-3108. G-9-S-5681. 24 Ag.

ANTIGUA de Arcas. Academia Nacional de Estudios Comerciales. 56 años de fundada, es garantía de su enseñanza en Aritmética Mercantil. Teneduría de Libros. Inglés. Taquigrafía, Pitman y Preparatorias varias. Clases de día y noche. Sol 56 altos. Teléfono A 3632. Habana. Enviamos prospectos por correo. G9 35087 7 Agosto.

INGLES

Enseñado por profesora americana. Sorprendentes resultados en pocas semanas. El discípulo leerá, escribirá y hablará el inglés en breve tiempo. Lecciones a domicilio también. Miss Kapan. Teléfono M-7918. G-9 35065 22 Agosto.

INGLES

Profesora de Londres, da clases a domicilio o en su residencia. Clases de cuatro personas o más cinco pesos al mes cada persona. Teléf. F-3879. G-9 34673 19 Ag.

SEÑORITA americana que ha vivido en París, ofrécese para dar clases de inglés y francés. F-2202. G-9 34742 31 Julio.

BRIDGE

Este juego de moda enseñado por profesora americana. Miss Kapan. M-7918. G-9 33898 31 Julio.

JUAN RIVERA, Profesor de Bailes españoles e internacionales, bailes flamencos y clásicos, clases a domicilio. Santos Suárez 36. Jesús del Monte. Teléfono I-2329. G-9 31806 3 Agosto.

PROFESORA CON TITULOS

De Norte América y Cuba, enseña repertorios, para el piano, solfeo, teoría y metodología. Marqués González 5 (altos) entre San Rafael y San José. G-9 33936 31 Julio.

ACADEMIA MORALES

Avenida de Menocal 102 (Infanta). Directores: Carlota Morales de Gutiérrez y Federico Gutiérrez Alberdi. Clases diurnas y nocturnas. Primera y segunda enseñanza. Clases de Comercio, Ortografía Práctica, Aritmética, Mecanografía, Taquigrafía, Inglés, Telegrafía. Mecanógrafos en un mes, enseñándoles toda clase de trabajos de oficina y distintos sistemas de máquinas de escribir. Pupilos, medio y tercio pupilos, externos. Se hacen toda clase de trabajos en máquina, con expertos mecanógrafos. Teléfono U-3756. G-9 S-5416 12 Agosto.

PROFESOR graduado en Madrid y París. Clases a domicilio. Primera segunda enseñanza, Bachillerato, Gramática, Geografía, Historia, Literatura, Lógica y Francés. Señor Cid. Teniente Rey 38. Teléfono M-4589. G-9 34635 19 Agosto.

INGLES RAPIDO

Inglés joven, Profesor graduado, garantiza enseñar en pocos meses. Método excelente. Mejores recomendaciones. Llame Mr. Richer. U-1914. 7-9 o 11 y media-12 y media. G-9-35204. 3 Ag.

INGLES, TAQUIGRAFA. Teneduría, Mecanografía, Matemáticas, dibujo lineal y mecánico. Enseñanza a domicilio por el Profesor Francisco Heitzman. Reina 30 altos. Honorarios: 10 pesos mensuales. Se dan más informes por escrito o personal. G-9 33167 11 Agosto.

HABLANDO INGLES DESDE LAS

primeras lecciones según los métodos modernos. Profesora de mucha experiencia, educada en New York, con certificados Universidad Columbia y Escuela Berlitz Principal, de New York. Telf. U-1910. G-9 34659 19 Ag.

PROFESORA

De Solfeo, Piano, Taquigrafía y Mecanografía, da clases en su domicilio. Perseverancia número 16. Teléfono M-1384. G-9 S-5358 1 Agosto.

CANTO Y PIANO. Escuela italiana, clases a domicilio, $10.00 mensuales, dos clases semanales. También instrucción y taquigrafía. San Miguel No. 75, bajos. G-9 S-5427 13 Agosto.

PROFESOR DOMINGO Valdés Goñi, de 1a. y 2a. enseñanza, dá clases a domicilio. También corresponsal, secretario, contador, tenedor de libros, sabe inglés. Referencias. Campanario 43, altos. Teléfono A-4153. G-9 34723 31 Julio.

COLEGIO "SAN ELOY"

Primera Enseñanza. Preparatoria, Bachillerato, Idiomas, Carreras Especiales y Comercio. Se admiten internos, medio internos y externos. Primelles 20, Cerro. Habana. Teléfono I-6002. Pida prospectos. E-705 Indf. 9 my.

Gran Academia Comercial de Idiomas, Taquigrafía y Mecanografía, Unica premiada en el concurso Profesional celebrado el 28 de mayo de 1922. Colegio elemental y superior. Director: Luis B .Corrales. Loma de la Iglesia de J. del Monte. Teléfono I-2490. Clases de día y de noche. Internos. En todas las librerías y en esta Academia se vende la única Aritmética Mercantil, práctica, con problemas de Teneduría de Libros. Más útil y más barata que se conoce. E 1768 Ind 1 ag.

Academia de inglés "ROBERTS"

MALECON 31

LAS NUEVAS CLASES EMPIEZAN EL DIA PRIMERO

Clases nocturnas: seis pesos mensuales. Clases particulares por el día en la Academia y a domicilio. ¿Desea usted aprender pronto y bien el sistema inglés? Compre usted el METODO NOVISIMO ROBERTS, reconocido universalmente como el mejor de los métodos hasta la fecha publicados. Tercera edición pasta: $1.50. G-9 E-1529 5 Julio.

ACADEMIA DE FRANCES, PIANO, LABORES DE MANO

Se dan clases a domicilio y en la academia, con profesor y profesora titulados en París. Inmejorables referencias. Se hacen traducciones. Calle 4 No. 253, entre 25 y 27. Teléfono F-2658. E-994 Indf. 1 my.

G10. Interés General

SE ARREGLAN MUEBLES

La Casa Pernas. Reparación y reconstrucción de toda clase de muebles en general, pianos y autopianos, envases, esmaltes, barnices y tapicería. Se garantizan los trabajos. San Rafael 143. Teléfono U-4680. Esquina a Soledad. G-10 35020 2 Agosto.

SE DESEA tomar en alquiler un chalet amplio y bien situado en el Vedado, que tenga vestíbulo, sala, saleta, biblioteca, no menos de seis cuartos dormitorios con tres baños, comedor, repostería, cocina, cuartos y servicio de criados y garage para dos máquinas. Dirigirse al teléfono M 8908. G10 35706 2 Agost.

CEDO UN hermoso panteón de esquina, sin estrenar, próximo al panteón de los Bomberos. Dos bóvedas y osario. Se dá por lo que costó. Llame A-9554 o véame: Cerro 515. Tejas. G-10 S-5830 31 Jul.

DIVORCIO

UD. puede divorciarse por un precio módico y pagos parciales. Fernández y Bustamante. Teléfono A 0352. Aguiar número 39 segundo piso. G10 S5278 7 Agosto.

CIUDADANIA Y PASAPORTES

Tramitamos rápidamente. Dres. Fernández y Bustamante. Teléfono A 0352. Aguiar núm. 39 segundo piso. G10 S5279 7 Agosto.

RESTAURACION DE LAMPARAS

Restauramos y reformamos toda clase de lámparas dejándolas como nuevas. Absoluta garantía en los trabajos. Traslados de Lámparas. Instalaciones eléctricas. Electra. Aguila 108. Teléfono A 9649. G10 33732 3 Agosto.

CAMBIO una casa por una finca cerca de la Habana. La casa está compuesta de jardín, portal, sala, hall, comedor, cuatro cuartos, baño cocina, servicio de criados. Garage preparada para altos, tiene $5.000.00 en hipoteca al 9 0|0 por un año prorrogable a otro año en la Víbora Reparto Mendoza. Teléf. I 1507. G10 35933 4 Agost.

SI USTED NECESITA

Obtener una certificación, datos o antecedentes en cualquiera de las oficinas de esta capital, se la tramitaremos inmediatamente. Fernández y Bustamante. Teléfono A 0352. Aguiar núm. 39 segundo piso. G10 S5280 7 Agosto.

H AVISO ESPECIAL

H- 1—Hoteles
H- 2—Casas de Huéspedes
H- 3—Comidas a domicilio
H- 4—Bancos y Banqueros
H- 5—Clínicas y Sanatorios
H- 6—Acciones, Bonos, Valores
H- 7—Dinero e Hipotecas Se toma
H- 8—Dinero e Hipotecas se ofrece
H- 9—Cambios
H-10—Miscelánea

H1. Hoteles

"MAISON ROYALE"

Calle 17, esquina a J, Vedado. Se alquilan cuartos amueblados, con o sin comida, a precios de situación. Y se admiten abonados al restaurant. H-1 31578 2 Agosto.

GRAN HOTEL LUZ

Casa espléndida para familias. No se ha trasladado, sino al contrario sigue en el mismo lugar y bajo la nueva dirección de Domingo Rodríguez. Cuatro plantas. Hay elevador amplios cuartos con baño y con balcón frente a la bahía. Insuperables para pasar en él un buen verano. Precios económicos. Otras grandes habitaciones sin baños desde un peso en adelante. Comida superior. Se admiten abonados. Economía, comodidad. Buen servicio. Pídanos más informes. Agradeceremos su visita. Los tranvías de todas las líneas pasan por la plazoleta de Luz. Entrada al Hotel por Oficios 35. H1 35885 4 Agost.

HOTEL CAPITOLIO. Se alquilan habitaciones desde 15 a 35 pesos, muy frescas; también hay departamentos. Prado 113, frente al Capitolio. Hay ascensor. H-1 35486 3 Ag.

HOTEL VEDADO

19 esquina a M. Acabado de construir en lo alto, a la entrada y cerca de todos los tranvías del Vedado. Para personas de buen gusto, lujosas y frescas habitaciones con baño privado y teléfono. Comedor en alto con vista al mar. Excelente cocina. Atractivas terrazas y portales. Ascensor. Teléfonos F-4808 y F5508. H-1 S-5725 24 Agosto.

HOTEL SANTANDER, Corrales 2, entre Egido y Zulueta. Aviso importante: Pase verano fresco. Habitaciones espléndidas, todas balcón calle. Precios: 15 y 25 pesos. Oportunidad. Diario, 1.00, 2.00. Solicito socio. H-1 36100 4 Ag.

HOTEL COLON

Las habitaciones más frescas amplias y bien amuebladas con todo servicio desde $20 a $35 por mes; por día des 1.00 a 2.00. Elevador, magnífico restaurant. Teléfono M-5037. Villegas 110 entre Muralla y Sol. H-1 34024 15 Agosto.

HOTEL "MAJESTIC"

Cómodos y frescos departamentos con buena comida. Precios de situación. No sufra más con su criada o cocinera, venga a vivir a este hotel, que es el más fresco de la Habana. Para familias precios especiales. Belascoaín 5. H-1 35059 31 Julio.

AVISO

El antiguo Hotel Luz, sito en Oficios 35, que durante tres años y medio fué administrado por el señor José María Gómez, sin que en él, haya ocurrido ningún desorden, sino antes al contrario, marchaba bajo una buena administración, moralidad y decencia como todas sus casas, se trasladó con el nombre de "Nuevo Hotel Luz" a Amargura 47 esquina a Compostela, edificio moderno. Conociendo el gusto de mis clientes, me ví obligado a abandonar el antiguo "Hotel Luz", para adquirir un nuevo edificio de seis plantas y poder atender a mi numerosa clientela, que antiguamente me honraba con su visita cuando fuí dueño del Hotel "Esfera" y también me honraban aunque a disgusto en el viejo edificio de Oficios 35. Esta nueva casa cuenta con elevador día y noche, agua caliente a todas horas, neveras y timbres en todos los pisos y buena servidumbre. Excelente cocinero, cocina a la Francesa. Americana y Criolla; a la carta y con abono. El comedor sito en la terraza. es lo más fresco de la Habana. Pueden escoger en todas mis casas. "Nuevo Hotel Luz", Hotel "Quinta Avenida" y Hotel "La Purísima". Pongo todo esto en conocimiento de mi clientela, para brindarles todas las comodidades que deseen y no sean engañados. Teléfonos M 2395 y M 4993. José María Gómez. H1 34967 1 Agost.

HOTEL VANDELBILT

Espléndidas y económicas habitaciones, desde 20 pesos a 50, propias para familias estables, hombres solos y todo el que busque una casa de orden y moralidad. Neptuno 309, esquina a Mazón. Telf. U-6704. H-1 S-5365 11 Agosto.

HOTEL "LA PURISIMA"

se alquilan departamentos y habitaciones, con y sin baño con comida y sin comida. Por días desde $1.00 y $2.00; por meses desde $30.00, $35.00, $40.00, $50.00, $60.00, $80.00 y 100.00. Nunca falta el agua. Espléndida comida, tranvías para todas partes de la ciudad. Monte núm. 5 esquina a Zulueta. Teléfono: A 1000. H1 34969 1 Agost.

PALACIO TORREGROSA HOTEL

Palacio de residencias con mobiliario a base sanitaria y confortable. Amplios departamentos con baño. Se alquilan por semanas o meses. Compostela 65. H-1 31600 2 Agosto.

HOTEL "ROMA"

O'REILLY Y AGUACATE

Se ha trasladado a esta nueva casa, acabada de construir, con todo el confort moderno. Espléndidas habitacioes con baño privado y teléfono. Precios de situación. Se admiten abonados al comedor. Teléfono M-6944 y M-6945. Cable y Telégrafo: "Romotel" H-1 S-5153 3 Ag.

H2. Casas de Huéspedes

GRAN CASA DE HUESPEDES

Galiano 101 entrada por San José, espléndidas y frescas habitaciones y esmerado servicio. Desayuno almuerzo y comida desde $70.00 para matrimonio. H2 35748 1 Agost.

CASA DE HUESPEDES

En Galiano 84 altos café La Isla, la más acreditada para familias, encontrará lo que necesita para su comodidad. Teléfono M 4603. H2 35999 5 Agost.

CASA DE huéspedes, Reina 83 esquina a Manrique. Alquilo amplias, ventiladas habitaciones con vista a la calle. Tengo con servicio privado, agua caliente en los baños. Doy comida. Precios especiales para matrimonio. Telf. M-4069. H-2 35678 3 Agosto.

"LA COMERCIAL"

Casa de Huéspedes. Muralla esquina a San Ignacio. Casa para familias estables. Hermosas habitaciones y departamentos con todos los adelantos modernos, agua fría y caliente. Comida inmejorable, gran sala de recibir, precios desde 60 pesos, para matrimonios. Casa amplia y muy fresca. Con todo servicio completo. Teléfono M-5207. H-2 35373 31 Julio.

SARANAC LAKE NEW YORK

El mejor sitio para los enfermos de los pulmones, magnífica casa latina. Precios: desde $25 semanales. Despreocúpese del inglés. Informes: A. González, 24 Franklyn Ave., Saranac, Lake, New York. H-2 28630 14 Agosto

THE SAVOY

NO HAY COMO LA HABANA

para pasar un verano agradable. Numerosas familias de provincias nos visitan durante los meses de calor, pues aquí en la Loma del Vedado, hallan fresco, comodidad y distracción. THE SAVOY es un verdadero hogar, tranquilo y delicioso, rodeado de jardines. Cien metros de portales, siempre frescos y con sombra, donde las señoras se sientan a leer, coser y pasar el rato. Algunas noches se baila en los salones. Comunicación fácil con toda la ciudad y Playa de Marianao. Cerca de los tranvías y ómnibus de las calles 17 y 9; cerca de los baños de mar del Vedado. A 12 minutos del Parque Central, de las tiendas de moda, teatros, cines y bancos. Precios módicos, incluyendo tres excelentes comidas diarias en mesas, separadas para cada familia. Cuartos con baño particular y closet. Reserven habitación por escrito.

VEDADO, F ESQUINA A 15
TELEFONO F-5270
LA CASA DE LAS ESTATUAS
E-305 Indf. 13 Feb.

"LA VIZCAINA"

Casa de moralidad. Alquilo habitaciones y departamentos con servicios privados; agua caliente y fría; comida como su reputación acreditada y a precio de situación, todas con balcón a la calle y de brisa. Belascoaín 64, altos. H-2 34729 1 Agosto.

SE ALQUILAN unas habitaciones; una con baño privado, en casa de familia privada. Se exigen referencias. Calle 17 número 419, altos, entre 4 y 6. Vedado. H-2 31752 3 Agosto.

"QUINTA AVENIDA"

Casa de Huéspedes. Zulueta 71 esquina a Dragones. Se alquilan amplios departamentos y habitaciones; con o sin comida, con muebles y sin ellos; todos con agua corriente y completamente reformado por su nuevo dueño. La casa más fresca de la Habana. Tranvías en la puerta a todas partes de la ciudad. Espléndida comida. Admitimos abonados al comedor. Teléf. A 1630. H1 34968 1 Agost.

HUESPEDES

En Prado 77 altos, casi al Parque Central se alquilan habitaciones espléndidas, con terraza al Prado. Precios económicos, con y sin comida. H-2 31942 3 Ag.

H3. Comidas a domicilio

SERVICIOS de comidas a domicilio si usted quiere comer sabroso y barato y abundante pruebe la comida de esta casa. Se convencerá que le decimos la verdad. Una persona 60 cts. dos personas $1.10. Teléfono M 3857. Inmediatamente será servido. Se admiten abonados al comedor $22.00. Oficios 38 altos frente al Correo H3 S5541 17 Agost.

COMIDAS CRIOLLAS con manteca, cocinero del país, sabrosas y abundantes. $0.60, $1.00, $1.20. Pruebe y gustará. Galiano 136, altos. Teléfono A-2000. H-3 35475 5 Agosto.

H6. Acciones, Bonos y Valores

CON SOLIDA garantía cedo un crédito hipotecario de 20.000 pesos al 7 0|0. No corredores. Teléfono U 6127. H6 35908 1 Agost.

H7. Dinero e Hipotecas (Se toma)

SE TOMAN $7.500

Se necesitan tomar en 1a. hipoteca, $7.500.00 al 9 0|0, sobre una magnífica casa en el Reparto La Sierra. Dirigirse a Dumás y Alpendre, Calle 9 esq. a 12. Teléfono FO 1921. Reparto Almendares, Marianao. H7 35757 31 Jul.

SOLICITO EN HIPOTECA

De $10,000 a $15,000. Absoluta garantía. Si la persona que haga el préstamo puede atender un negocio de fácil desenvolvimiento le ofrezco sueldo de $100 a $150 mensual. Diríjanse a F. M. Martínez. Apartado 357, Habana. H7 E1533 15d. 22jl

H8. Dinero e Hipotecas (Se ofrece)

DINERO PARA HIPOTECAS

Doy en cualquier cantidad, con la mayor reserva y prontitud para la Habana, Víbora, Vedado y Repartos, al tipo más bajo y en las mejores condiciones. Compro y vendo casas y solares.

JULIO C. GRANDA

Obrapía 33. Teléfonos A-6102—[illegible] H8 35079 2 A[illegible]

EN HIPOTECA. Se dan $500 a $5.000 [illegible] comisión, Habana-Repartos. También $6.000 a $50.000. Neptuno 29. "Campoamor", de 9 a 3. Díaz. M-7573. H-8 35506 3 Agosto.

FACILITAMOS dinero a préstamos sobre pagaré con fiador solvente sobre joyas alquileres pignoraciones panteones automóviles y muebles. Amistad 48 esquina a Neptuno. D. R. Escobar y Rodríguez teléfono A 7566. H8 34935 21 Agosto.

DAMOS DINERO AL 6 Y 7 0|0

sobre casas Habana y Repartos la cantidad que usted necesite. También para fabricar pudiendo usted cancelar mensualmente o por años, (no hipoteque su casa sin antes verme, José P. Quintana Habana 39 altos, M 5824. H8 36022 31 Jul.

DOY VARIAS partidas de dinero para hipotecas, si tienen garantía venga con los títulos; al café de Reina y Rayo, el Especial de 9 a 11. Sr. González. H8 35956 1 Agost.

FACILITAMOS dinero en hipoteca en todas cantidades sobre casas fincas rústicas y solares, compramos y vendemos todas clases de propiedades. Amistad 48 esquina a Neptuno. D. R. Escobar y Rodríguez teléfono A 7566. H8 34934 21 Agost.

FACILITO DINERO

Sobre automóviles, valores, Bonos, etc. Alberto Cuervo. Aguiar, 65. H8- 34296. 3 Agosto.

DINERO EN HIPOTECA

FACILITO cualquier cantidad. Prontitud y reserva. ALBERTO CUERVO. AGUIAR, 65. H-8. 34297.-3 Agosto.

DINERO SOBRE MUEBLES Y AUTOMOVILES

Facilitamos dinero sobre muebles y automóviles. Fernández y Bustamante. Aguiar No. 39. Segundo Piso. Teléfono [illegible] H-8 S-5495 [illegible]

HABANA Y REPARTOS
INTERIOR Y FINCAS RUSTICAS
HIPOTECAS
CON
Notaría GRATIS
UNO o DOS AÑOS GRATIS
Interés desde 3%
PREFERIMOS CORREDORES

Altos Droguería "SARRA"
Oficina Particular A-4358 M-6263
Tte. Rey y Compostela

H-8 E-1590 6 Agosto.

Dinero en Hipoteca

CLAUDIO R. ARELLANO

Telf. A-8297. Cuba, 50.

E-1763 Indf. 1 Ag.

TENEMOS GRANDES

Y pequeñas cantidades de dinero para hipotecas al mejor tipo, sobre fincas, casas en la Habana, Marianao y sus barrios, para fabricar. Martínez y Prieto. O'Reilly 23. A-6951. H-8 E-1170 Indf. 1 junio.

HIPOTECAS
AL SIETE POR CIENTO
Jorge Govantes
San Juan de Dios 3
Teléfonos: A-5181 y M-9595
E-1045 ind. 8 my.

MONGUITO

por Abril Lamarque

M.E.C.D. 2016

PRECIO: 5 CENTAVOS

DIARIO DE LA MARINA

JULIO 31 DE 1928.

LOS PREPARATIVOS REALIZADOS HACEN CREER QUE EL "NUMANCIA" ADELANTARA SU FECHA DE SALIDA

ACTUALIDAD ESPAÑOLA

"DEMOFILO"

Por RAFAEL SUAREZ SOLIS

"Sin temor a que nadie se escandalice, y en la seguridad de que el noventa por ciento de mis lectores no sabrá, antes de las explicaciones, a quién me refiero, escribo a la cabeza de esta crónica la palabra "Demófilo", pseudónimo de don Fernando Lozano. Y sin embargo, ese nombre y ese mote, estampados en un periódico católico hace treinta años hubieran producido escándalo. Ahora aparecen aquí—"inocentemente"—para comentar una noticia del cable, por la que sabemos que "la Asociación de la Prensa, de Madrid, ha concedido el tradicional Premio a la Vejez a don Fernando Lozano, que escribe—escribía—con el pseudónimo de "Demófilo". Fernando Lozano cuenta 84 años de edad, y se distinguió especialmente en la época en que dirigía el semanario anticlerical "Las Dominicales".

Todavía posiblemente habrá hoy aquí quien se pregunte: ¿Qué semanario era ese "Las Dominicales"? Un ingenuo de aquella época responderá: ¡Un periódico terrible! Hoy todos sabemos que ya no existen periódicos terribles. Y mucho menos, periodistas de ese fuste. Nuestra profesión y sus órganos han venido a más, al temperar su carácter y dedicarse a las labores propias de su misión. Si aquel hombrecito pequeño y suave que era en la juventud "Demófilo"—más suave y más chiquito hoy bajo la carga de sus 84 años—a quien miraban las gentes como un monstruo, capaz de beberse en un día toda la sangre de todos los curas españoles, rejuveneciera y volviera a editar su hebdomadario truculento, se le miraría pasar en el anónimo, incapaz de imponer la petulancia de su obra más allá del grupo de los redactores bajo sus órdenes; cuerpo de redacción que él sólo lo componía. "Demófilo" era todas "Las Dominicales". Y "Las Dominicales" no han podido seguir a "Demófilo" a lo largo de la vida. Acabado el vigor y el entusiasmo del periodista acabóse en España el anticlericalismo organizado.

Este invierno anterior, por la fecha del aniversario de la República española, vi a "Demófilo" presidir un banquete en "la Bombilla", de numerosos comensales. Cuatrocientos, quinientos... Aquel viejecito de ojos azules, de simpática e infantil sonrisa, simbolizaba a maravilla toda la truculencia de los enemigos del régimen. Quien los oía augurar, devorando el menú, pensara que el banquete acabaría en una manifestación a Palacio, a cuyo empuje ninguna fuerza pudiera oponerse. Yo me angustiaba suponiendo el jadeo de "Demófilo", cuesta de San Vicente arriba, al frente de las huestes insurrectas, al asalto de la empinada fortaleza monárquica. La avalancha iba a desbordarse a la primera arenga del primer brindis. ¿A quién le estaría encomendada esa oración histórica? ¿A Lerroux? ¿A Rico? ¿A Alvaro Albornoz? Ya íbamos por los postres, y nadie se levantaba. Un run run corría de comensal en comensal a lo largo de las mesas. La arenga flotaba en el ambiente. Pero la palabra no asomaba, tribunicia, a ningunos labios. "¡Que hable alguien!", gritó alguno por fin. Y después de un clamoreo enardecido, vimos cómo se levantaba la figura menguada y venerable de don Fernando, cómo extendía sus manos sobre las cabezas calenturientas de los correligionarios, y con una voz trémula y "sin sonido",—una voz tan feble como la lejana agonía de "Las Dominicales"—dijo: "¡Calma, compañeros, ante la iniquidad! El delegado del Gobierno prohibe los discursos. Se tiene miedo a nuestras palabras. ¡Reservémoslas! ¡Algún día serán las que representen la Justicia y la Libertad! ¡Esperemos, esperemos...!" Y su voz de ochenta años se ahogó antes de que la cubrieses los aplausos.

Escena simbólica. "Demófilo", anciano, apagado, macilento, es la voz que predica esperanza a un partido de revolución. El hombre que hace cincuenta años peroraba "en vísperas del triunfo", es hoy el sedante de "la furia popular". Nunca he visto más lejos la República que aquella tarde de invierno madrileño. Como no sea hoy, cuando leo la noticia de que la Asociación de la Prensa, en votación unánime, sin duda, que representa los periódicos españoles de todos los matices, otorga el Premio a la Vejez al "terrible demagogo". Estos honores tienen todo el valor de una ironía piadosa. Lejos de las pasiones políticas, acabado el fervor que le daba a la sangre impulsos bélicos y a la mano ganas de trazar palabras altisonantes, don Fernando Lozano exhibe una dulce sonrisa ante la que nadie duda que aquel hombre equivocado siempre fué un hombre bueno, y que su error fué mayor, porque fué, como ninguno, candoroso.

Todas las tardes soleadas de Madrid, por el bulevar de Velázquez, pasea "Demófilo" su simpática ancianidad. Es la suya una figura venerable. Nunca se le cae la sonrisa de los labios. Nunca amengua la ternura azul de sus ojos. Los que le conocen—amigos o enemigos de ayer—y los que ignoran su nombre y su historia, le saludan al paso. Saludan al dulce viejecito que toma el sol en el afán jovial de alargar una plácida vida.

"Para verdades el tiempo—y para justicia, Dios". El tiempo y Dios hacen todas las cosas. Hacen, seguramente, que sean así perdonados los hombres. "Pues mientras viva el vencido—venciendo está el vencedor". Los tres últimos premios de la Asociación de la Prensa han sido para los tres más grandes castigados. Los tres que han visto discurrir su vejez entre las piedras inconmovibles de la ciudad que ellos quisieron conmover un día: Nakens, Zaonero y "Demófilo".

UNA CARTA DE GRATITUD PARA LOS CONSEJEROS

Los vecinos del reparto Alturas de Arroyo Apolo y el Gob. Provincial

Complacemos a los señores que suscriben la siguiente carta con verdadero gusto, toda vez que entre los firmantes se halla nuestro compañero de Redacción señor Coffigny.

Señor Severino Pulido,
Presente.

Los pobladores del Reparto Alturas de Arroyo Apolo, finca El Gavilán, compenetrados en un amplio y seguro sentimiento de exquisita gratitud, expresan a usted entusiasta y consecuente amigo, así como a los demás dignos consejeros que contribuyeron con sus votos a que su proyecto fuese aprobado el día 18 de Junio y sancionado por el señor Antonio Ruiz nuestro querido Gobernador el 10 de Julio. Al conocer que pronto se darán comienzo a las obras de construcción de la calle Alegría desde el kilómetro 6 hasta la Escuela Pública número 35, distante tres cuadras y media de la Calzada de Managua, sienten júbilo y grande satisfacción al hacer público estas sencillas líneas de reconocimiento

Propietarios y vecinos todos de este viejo Reparto que nunca tuvo hasta ahora nadie que de él se ocupara, se identifican para aplaudiros por la demostración e interés que tanto habla de vuestras actuaciones y justos procedimientos.

Esperando poder festejar ese acontecimiento que beneficia a los centenares de niños y niñas que acuden a las cinco aulas de enseñanza común y kindergarten que tiene la Escuela 35, que son hijos de obreros, quedamos de usted y sus compañeros así como del señor Gobernador obligados y agradecidos.

Por la Comisión.

José Castillo, Alberto Coffigny, Ortiz, Julio Núñez, Manuel Hernández, Fernando González, Darío García, José Jiménez, Manuel García, Manuel Rodríguez de Armas, Matías Padilla, Emilio Fernández, Santos Rivero, Julián Troncoso, Travieso, Leonile García, Estanislao Alonso y otros.

EL JUEZ DE GUANE ES ELOGIADO POR UNA RESOLUCION

Se dió posesión de sus tierras a propietarios q. habían echado de ellas

GUANE, Julio 30 de 1928.—DIARIO, Habana. — Hoy constituyóse en este Juzgado de Instrucción al objeto de dar posesión al resto de los propietarios que fueron lanzados de sus tierras por Rafael Pola Montoro y compañía, valiéndose de títulos al parecer dudosos. Elógiase la justa resolución de dicho Juzgado, esperada de la recta actuación del Juez doctor Saiz de la Mora, inspirado siempre en un alto espíritu de justicia, sin temor a amenazas y persecuciones, por la justiciera actuación en este caso, del digno funcionario judicial.—**Corresponsal.**

Con Agua hirviendo.—María La Corpa Gómez, de doce meses de nacida y vecina de Santo Tomás 21, fué asistida de quemaduras de segundo grado diseminadas por ambos brazos y antebrazos las que sufrió en su domicilio al caerle casualmente encima una lata con agua hirviendo.

EL SUPER-HIDROAVION HA SIDO CARGADO CON 7,500 LITROS DE GASOLINA QUE ES EL MAXIMO QUE PUEDEN ALMACENAR SUS TANQUES

Las noticias que se reciben en Madrid hacen suponer que el vuelo alrededor del mundo comenzará mañana miércoles, aunque no es posible asegurar una fecha exacta toda vez que tanto Franco como sus compañeros guardan silencio

LLEGARON A CADIZ EL CORONEL KINDELAN Y OTROS JEFES DE AVIACION, ASI COMO UNA ESCUADRILLA QUE DESPEDIRA AL "NUMANCIA"

Dieciocho operarios dedicaron todo el día de ayer a la reparación de los defectos observados por Franco en los vuelos de prueba, y después de subsanados aquéllos y de llenados los tanques, el aparato está listo para el vuelo

CADIZ, julio 30. (U. P.) — A las cinco de esta madrugada los mecánicos de Dornier comenzaron a repasar los motores del "Numancia", cambiando además las hélices del avión. El personal de aviación embarcó 7.500 litros de gasolina en los tanques del aparato. Todo el trabajo se realizó bajo la dirección del comandante Franco y el mecánico Rada.

LOS AVIADORES SE ENCIERRAN EN EL MUTISMO

MADRID, julio 30, (UP.) — "El Noticiero del Lunes" se lamenta de la actitud hermética que observan los aviadores del "Numancia" que impiden toda aproximación de los periodistas y los rehuyen, ocasionando la consiguiente desorientación en el pueblo. Recuerda a los aviadores que los periódicos difunden las proezas de los pilotos y justifica la ansiedad del pueblo por conocer detalles del vuelo al rededor del mundo.

Las noticias que se reciben en esta capital informan que es probable que el vuelo comience el miércoles próximo, aunque no es posible concretar fecha alguna.

LLEGAN A CADIZ LOS CRONOMETRADORES

CADIZ, julio 30, (UP.) — Hemos logrado visitar el hidroplano "Numancia" a cuyo lado se encontraban el comandante Franco y el mecánico Rada al frente de dieciocho operarios, corrigiendo los defectos que se encontraron durante el vuelo de prueba máxima a que fué sometido el aparato el viernes último.

El trabajo ha durado todo el día y ya ha quedado el "Numancia" dispuesto a emprender el vuelo. Dícese, sin embargo, que Franco realizará su último vuelo de prueba, pero nada ha podido saberse de manera definitiva, a causa de la reserva de los aviadores.

Se ha anunciado la llegada de numerosos jefes y oficiales de aviación, así como de una escuadrilla de aparatos de mar y tierra que despedirán a los aviadores. También han llegado los cronometradores y el verificador del barógrafo.

SE ADELANTA LA SALIDA DEL "NUMANCIA"

CADIZ, julio 30, (UP.) — El Ayuntamiento de esta ciudad ha celebrado una fiesta en homenaje al comandante Franco. Pronunció un discurso el alcalde, diciendo que cuando el "Numancia" regrese a esta ciudad después de realizado el vuelo de la vuelta al mundo, Cádiz demostrará al aviador Franco su admiración como gloria nacional.

Hoy llegó a Cádiz el coronel Kindelán, jefe del servicio de aviación, en compañía de los aviadores y se espera que mañana llegue el infante don Alfonso de Orleans.

A las 3:40 de la tarde, realizó un vuelo el "Numancia", despegando con gran facilidad y amarando a las 5:10 Se cree que el vuelo de hoy ha sido la prueba definitiva del aparato

El coronel Kindelán y sus acompañantes presenciaron la salida y llegada del avión, celebrando después Kindelán una conferencia con los aviadores.

Por los preparativos que se hacen parece que se ha decidido adelantar el momento de la salida del avión para su vuelo al rededor del mundo. Hoy se llevaron a bordo del aparato varios chalecos salvavidas especiales y otros objetos.

En vista de la incertidumbre que reina acerca de la hora y día en que comenzará el vuelo del "Numancia" los corresponsales se ven obligados a permanecer constantemente cerca del campo de aviación.

LA UNION GENERAL DE TRABAJADORES ESPAÑOLES TRATA DE EFECTUAR SU CONGRESO EN SEPTIEMBRE PROXIMO

Esta conferencia debió efectuarse en el año de 1924, pero el golpe militar de 1923 la ha ido demorando en espera de mayor libertad para discutir sus interesantes asuntos

MADRID, julio de 1928. (Prensa Aliada). — Reconocida la importancia que para la España social y política han tenido los debates y tienen los acuerdos del Congreso Socialista que se ha reunido en Madrid últimamente, es muy interesante conocer la Memoria que la Unión General de Trabajadores de España presenta a sus federados, para que sea discutida en conferencia que ésta celebrará en el próximo mes de septiembre.

Este Congreso se debió reunir en 1924, en cumplimiento de los estatutos. Pero el golpe militar de 1923 lo ha ido demorando, en espera de una situación política que permitiera mayor libertad para discutir los problemas que tanto interesan a la clase obrera. La persistencia en el poder de la actual Dictadura y la necesidad de someter los hechos al control de los federados, obligan a sus directores a reunir el Congreso, aun sin esperar esos tiempos de mayor libertad.

LA MEMORIA REVISA TODO LO OCURRIDO EN SIETE AÑOS

Ni un solo hecho, aunque haya sido de poca importancia ,se dejó de consignar en esa Memoria, correspondiente a los siete años que envuelve el período 1922-1928. La muerte del presidente de la Unión, Iglesias, y la de su tesorero, Barrio, ocurridas en 1925 y 1926; la expulsión de los Sindicatos escisionistas; el proceso del golpe militar de 1923; la actitud adoptada por los organismos obreros y socialistas con respecto a ese acontecimiento, propia de unos elementos que son contrarios a toda dictadura; la Asamblea Nacional Consultiva; el Consejo de la Economía Nacional y los demás organismos en que la Unión General de Trabajadores se negó a entrar, por haberse concedido la misma representación a los organismos católicos y libres; la organización nacional corporativa; el ingreso de distintos Sindicatos; el informe sobre el problema agrícola, nutren las páginas de la Memoria.

Trata esta, además, de las huelgas de Adarzo, de Vigo, de Vizcaya, de Asturias; el monumento dedicado a la memoria de Pablo Iglesias, en el cementerio civil de Madrid; los Congresos internacional, el Sindical, el de la Educación Obrera y el de la Paz; las Conferencias Internacionales del Trabajo; la propaganda realizada; las protestas contra la guerra de Marruecos; la detención de algunos compañeros; las relaciones exteriores; las ponencias relativas a los diversos problemas económicos; los seguros sociales; la gestión de los representantes en los órganos neutrales; la opinión sobre los contratos de arriendos, subarriendos y aparcerías; el control obrero en las industrias; la jornada de ocho horas; la nueva estructura de la Unión General; el estado de todos sus ingresos y de todos sus gastos; el número exacto de afiliados — 250,000 — y otra multitud de asuntos.

LA FUERZA DE LA UNION GENERAL DE TRABAJADORES

Todos, absolutamente todos cuantos problemas interesan a la clase obrera, y, en general, a toda España, aparecen en la Memoria, y lo más notable es que, para cada uno de esos problemas, se da una solución, desde luego desde el punto de vista de la Unión General de Trabajadores que no es otro que el acogido y defendido en su larga vida política por el caudillo, ya muerto, Pablo Iglesias.

La fuerza ciudadana y democrática de la Unión General de Trabajadores es grande. Dentro de sus 250 mil afiliados, cuenta con instituciones y organismos tan útiles y tan notables como la Mutualidad Obrera, con quince mil asociados; la Federación de Obreros de la Construcción, con veinticinco mil; la Cooperativa Socialista de Consumo, con cinco o seis sucursales; la Cooperativa de la Imprenta socialista, con más de cien obreros; la Fundación de Cesáreo del Cerro, que dejó un millón de pesetas para la Casa del Pueblo de Madrid, con el que ha podido esta Casa obrera construir un admirable edificio para enseñanza a los hijos de los asociados; el monumento dedicado a Pablo Iglesias, que se está construyendo en el cementerio civil, y la Fundación que lleva el nombre de este educador de los obreros y que será, en un día no lejano, la Universidad del Trabajo.

LA COMISION EJECUTIVA DE LOS SOCIALISTAS

Completamos esta información con la relación de la nueva Comisión Ejecutiva del partido Socialista, que debe tenerse muy en cuenta que no es la Unión General de Trabajadores. He aquí dichos cargos:

Presidente, Julián Besteiro; vicepresidente, Francisco Largo Caballero; secretario-tesorero, Andrés Saborit; vicesecretario, Lucio Martínez; secretario de actas, Wenceslao Carrillo; vocales, Fernando de los Ríos, Trifón Gómez, Andrés Ovejero, Anastasio de Gracia, Aníbal Sánchez y Manuel Cordero; director de "El Socialista", Andrés Saborit; delegado al Ejecutivo Internacional, Julián Besteiro; suplente, Largo Caballero; delegado al Congreso Internacional; Julián Besteiro, Francisco Largo Caballero y Andrés Saborit.

En Bilbao se Construirá un Trasatlántico de 20.000 Toneladas y en Trubia se Fabricarán 112.500 Fusiles

NO SE SABE NADA DEL YATE "AZORA"

SANTANDER, julio 30. UP.—Un aeroplano hizo hoy un recorrido de la costa en busca del yate "Azora", pero regresó tras un largo vuelo infructuoso. El destroyer "Proserpina" continúa en alta mar, sin haber descubierto la menor huella del yate perdido.

Los técnicos justifican con la pesada construcción del yate la posibilidad de que navegue muy despacio, extrañando siempre, sin embargo, que ningún barco haya comunicado a Santander haber visto en el mar al Azora.

Las tripulaciones de los yates americanos en puerto hicieron hoy una visita de despedida a las autoridades locales y clubs, preparándose para la regata Santander-Bilbao, que se celebrará mañana.

PRIMO DE RIVERA VISITA EL "ELENA"

SANTANDER, julio 30. (Prensa Aliada).—El general Primo de Rivera visitó hoy el yate "Elena", ganador de la regata de constancia, siendo invitado a almorzar por su propietario Mr. Bell.

LOS HIJOS DEL CONDE DE ZUBIRIA ACAUDALADO FINANCIERO BILBAINO, GRAVEMENTE HERIDOS A CAUSA DE UN ACCIDENTE, EN SANTANDER

Al volcarse el automóvil en que viajaban los hijos del opulento bilbaino, tres de ellos quedaron en muy mal estado habiendo necesidad de practicarle la trepanación del cráneo a uno.—El suceso ha causado general sentimiento

EN LAS COMPETENCIAS DE FLORETE EFECTUADAS EN AMSTERDAM, EL EQUIPO ESPAÑOL DE FLORETE VENCIO AL NORUEGO Y PERDIO CON OTROS DOS

Se anunció oficialmente que España es una de las quince naciones que firmarán el pacto multilateral contra la guerra que ha sido propuesto por el Secretario de Estado Kellogg. El premio de la Vejez otorgado al periodista F. Lozano

GRAVISIMOS EN ACCIDENTE DE AUTOMOVIL LOS HIJOS DEL CONDE DE ZUBIRIA

SANTANDER, julio 30. (UP).—En el vuelco del automóvil de los hijos del opulento bilbaino Conde de Zubiría, tres de ellos sufrieron heridas de gravedad. Uno de los jóvenes quedó en tan malas condiciones, que hubo que practicarle la trepanación del cráneo. Los otros dos están en grave estado.

ESPAÑA INVITADA A LA FIRMA DEL PACTO CONTRA LA GUERRA

MADRID, julio 30 (Prensa Aliada).—El Ministerio de Estado anuncia que España es una de las quince naciones que firmará el pacto propuesto por Kellogg contra la guerra el día 27 de agosto en el Palacio del Quai O'Orsay en París.

EL MINISTRO DE MARINA EN CASTRO URDIALES

CASTRO URDIALES, julio 30.—(Prensa Aliada).—Ha llegado el ministro de Marina, que pasará aquí sus vacaciones por el resto del verano.

EL PREMIO DE LA VEJEZ AL PERIODISTA DEMOFILO

MADRID, julio 30. (UP).— La Asociación de la Prensa de esta capital ha concedido el tradicional Premio a la Vejez, a don Fernando Lozano, que escribe con el pseudónimo de Demófilo.

Fernando Lozano cuenta ochenta y cuatro años de edad y se distinguió especialmente en la época en que dirigía el semanario anti-clerical "Las Dominicales".

CATORCE MILLONES PARA VIZCAYA POR SU CONCIERTO ECONOMICO

BILBAO, julio 30. (UP).—La Diputación de Vizcaya ha entregado al Estado español la suma de catorce millones de pesetas, mitad del cupo anual que debe pagar de acuerdo con el concierto económico.

HOMENAJE A PRIMO DE RIVERA

SANTANDER, julio 30. (UP).—Los pueblos de Santibáñez, Carriedo y Ampuero festejaron hoy al general Primo de Rivera, que los visitó expresamente para inaugurar el Grupo Escolar. Los tres Ayuntamientos nombraron al jefe del Gobierno alcalde honorario.

SUBE EL PRECIO DE LA GASOLINA

SANTANDER, julio 30. (UP).—Hoy se reunió en Santander el Consejo de Administración del Petróleo, acordando el establecimiento de refinerías en Santander, Andalucía y Levante, para el reparto de gasolina a la península.

Se acordó también, en vista de que los mercados productores de combustible han elevado los precios de costo de la gasolina, proponer un aumento de tres a cuatro céntimos de peseta por litro, unidad que se vende en la actualidad a 53 céntimos (menos de 11 centavos).

LA CARRETERA LIEJA-MADRID

MADRID, julio 30. (SR). — La competencia automovilística Lieja-Madrid fué ganada por el corredor Minsard, realizando el doble recorrido hasta el punto de partida sin novedad.

EL EQUIPO ESPAÑOL DE FLORETE

AMSTERDAM, julio 30. (SR).—En las competencias olímpicas de florete el equipo belga venció al español, diez contra seis. También le venció el argentino, nueve por 4; pero el español derrotó al noruego nueve por siete.

FESTIVAL DE LOS DEL C. DE NAVIA

Por el entusiasmo y la demanda de invitaciones; la fiesta de los Navienses pondrá Cátedra en lo más alto de las realizadas por esta Sociedad.

Todos los asociados deben de estar al tanto de leer los diarios con el fin de que sepan en los lugares donde pueden preveerse de la boleta que da derecho al banquete, y las invitaciones; lo mismo para señora que de caballero.

Las boletas se encuentran en los lugares siguientes: Neptuno número 216; "La Dicha" panadería, 17 y 4. Vedado; bodega, Virtudes número 29, "panadería"; y en la Secretaría, Muralla número 27, altos.

Si algún asociado desea levantar la baja o recoger los recibos (pendientes de pago), pueden pasar por la Secretaría.

LE HURTARON 180 PESOS

José García Viance, vecino de 11 y Baños, dió cuenta en los Expertos, que el día 27 del actual, encontrándose su hermano Ceferino, arreglando un automóvil en su domicilio, tuvo la desgracia de tocar el toma-corriente, siendo alcanzado por la electricidad, dejándolo sin conocimiento.

En vista de ello rápidamente lo condujo a una clínica que existe en Calzada y 2, donde varios individuos que allí había estuvieron junto a su hermano y al día siguiente trasladó al enfermo a la Casa de Salud "Covadonga"

Pero es el caso, que ya repuesto Ceferino, este advirtió la falta de 180 pesos, por lo que sospecha que se lo hayan sustraído en la referida Clínica ignorando quien pueda ser el autor.

La Ola de Calor Produce Incendios Espontáneos en las Eras y Mieses

MADRID, julio 30. UP.—La ola de calor que está sufriendo la Península va resultando desastrosa. La elevación de la temperatura ha venido acompañada por numerosos incendios espontáneos en las eras y mieses.

En Lérida hubo uno de ellos en Villa Artesa, iniciándose en una era y propagándose a las inmediatas y a los pajares, veinte de los cuales ardieron, perdiéndose la maquinaria.

En la provincia de Cáceres, en Baños de Monte Mayor, hubo otro incendio en el cortijo propiedad de Patricio Poseas.

En Cabezón de la Sal, Santander, ardieron unas plantaciones arrendadas a Crispín Casals.

En Campanario, la Guardia Civil detuvo a un joven que inadvertidamente arrojó una colilla de cigarro en la dehesa Los Moruchos, que se incendió.

En Puertollano, Ciudad Real, ardieron veintidós hectáreas de mieses.

En el pueblo de Agudo un demente nombrado Cabello Camacho fué detenido por haber causado un incendio en la finca propiedad de Alfredo Daza.

En el monte Velillo, en Palencia, están ardiendo cuatro kilómetros de pinos.

En el pueblo de Monreal de Ariza, Zaragoza, las chispas de una locomotora prendieron las mieses próximas.

En Sevilla, en la dehesa El Hornillo, situada en el pueblo de Guadalcanal, se incendió un monte de encinas.

En Ecija, Jaén, en el cortijo de Tarancón, se incendiaron las mieses y las pérdidas fueron de mucha consideración.

En el pueblo de Montalbán, Teruel, un cigarrillo que arrojó Manuel Ortiz, incendió un depósito de útiles agrícolas.

LOS CENTROS OBREROS DE BILBAO Y ASTURIAS HAN RECIBIDO CON GRAN ENTUSIASMO ESTAS NOTICIAS QUE RESOLVERAN ALGO LA CRISIS

Ha salido para Roma el director del Archivo Histórico que va comisionado por el gobierno español para restaurar los papiros pontificios que pertenecieron a la corona de Aragón y a los cabildos de Vich, de Urgell y de Gerona

A CONSECUENCIA DEL DESCARRILAMIENTO QUE SUFRIO EL TRANVIA DE VALENCIA AL GRAO HAN RESULTADO OCHO PERSONAS LESIONADAS

Ramiro de Maeztu, embajador español en la Argentina irá al Paraguay presidiendo la embajada que España enviará a la toma de posesión del nuevo Presidente de la República. El pabellón de Valdecilla en la Universidad de Madrid

BILBAO, julio 30, (UP.) — Se ha anunciado que el Gobierno encargará a los astilleros de Bilbao la construcción de un trasatlántico de 20,000 toneladas y las calderas para otros dos.

Reina gran entusiasmo por la ocupación a buen número de obreros que significa la noticia.

TRUBIA CONSTRUIRA 112,500 FUSILES

OVIEDO, julio 30, (UP.) — Se han recibido con gran regocijo en los centros obreros las declaraciones del general Primo de Rivera al presidente de la Diputación Provincial de que se ordenará a la Fábrica de Trubia la construcción de 22,500 fusiles anuales, durante cinco años, para atenuar así la crisis obrera.

OBRAS EN LOS PUEBLOS MADRILEÑOS

MADRID, julio 30, (UP.) — La Junta de Sanidad ha aprobado la traída de aguas y el alcantarillado de Getafe y Carabanchel Alto, así como la construcción de un Cementerio Humanos y las obras de defensa del río Jarama.

BANQUETE A UN DIBUJANTE

MADRID, julio 30, (Prensa Aliada) —Hoy tuvo lugar el banquete organizado en honor del dibujante Baldrich, presidiendo el Ministro de Instrucción Pública. Concurrieron el Director de Bellas Artes y otras distinguidas personalidades de los círculos artísticos.

EL CAMBIO DE LA PESETA

MADRID, julio 30, (Prensa Aliada) —Los cambios de la peseta han sido hoy: francos 23.90; suizos 117.25; belgas 85; liras 31.65; libras 29.53; dolares 6.065; marcos oro 1.455; escudos portugueses 0.26; pesos argentinos 2.5425; chilenos 0.72; florines 2.45.

RESTAURACION DE PAPIROS PONTIFICIOS

MADRID, julio 30. (Prensa Aliada). — Ha salido para Roma el director del Archivo Histórico que va comisionado por el Gobierno español para la restauración de los papiros pontificios que pertenecieron a la corona de Aragón y a los cabildos de Vich, Urgel y Gerona. También mostrará la gratitud al Gobierno italiano y al Sumo Pontífice por las facilidades que le dieron en el cumplimiento de su misión con los documentos restaurados, de los que once pertenecen al siglo X. pudieron restaurarse dos pergaminos de gran valor histórico, devolviéndose los originales a sus propietarios.

OCHO VICTIMAS EN EL TRANVIA DEL GRAO

VALENCIA, julio 30, (UP.) — El tranvía de Valencia al Grao ha descarrilado resultando dos pasajeros gravemente heridos y otros seis con heridas menos graves.

MISA PARA LOS PEREGRINOS ESPAÑOLES

LOURDES, julio 30, (Prensa Aliada). — Los peregrinos españoles y americanos han obtenido que se diga para ellos una misa especial en la misma gruta de las apariciones.

MAEZTU IRA AL PARAGUAY

MADRID, julio 30, (UP.) — Se ha dispuesto por el Gobierno que el embajador en la Argentina, Don Ramiro de Maeztu, presida la embajada extraordinaria de España en la ceremonia de la toma de posesión del nuevo presidente del Paraguay. Como se informó ayer, Maetzu irá al Uruguay también para acto análogo.

EL PABELLON DE VALDECILLA EN LA UNIVERSIDAD CENTRAL

MADRID, julio 30, (UP.) — En la Universidad Central han terminado las obras del pabellón donde se encuentra la sala de lectura, varias cátedras y algunas dependencias, adosado al edificio principal costeado por Don Ramón Pelayo, marqués de Valdecilla. El pabellón se inaugurará el día 1º de octubre.

FUE BRILLANTE EL FESTIVAL DEL FOMENT CATALA

Todos los números del programa han sido muy aplaudidos por el público

Bella y cultural la hora de arte teatral; mágico y animado el gran baile celebrado en el cautivador Foment Catalá.

"El Nido", comedia en dos actos, de los hermanos Quintero, fué la obra elegida por la Sección de Cultura y en la que los artistas del cuadro de declamación rayaron a envidiable altura en los respectivos papeles a ellos confiados.

Acertadísimas, muy celebradas y aplaudidas estuvieron las señoras María Sinovas y Rosario Navarro, como no menos discretas las señoritas Lolita Sinovas, hermanas Juanita e Isabel Martínez, Presentación Navarro y Pura Pérez.

Del sexo masculino hemos de hacer especial mención por su notable y brillante labor en el conjunto, de los señores Emilio Graciani, Juan Ros, Angel Ortega, Rafael Navarro, Angel Iglesias y muy acertado en su difícil papel el señor Juan García.

Celebradísima y aplaudida fué la dirección y buena presentación debida al señor Enrique Pina como director y Domingo Alcañiz por su buena y brillante presentación escénica.

Después de la velada teatral se dió curso al programa para los amantes de Terpsícore con animado baile. Hermosas y elegantes parejas, tomando un aspecto el Gran Foment Catalá brillante, embriagador ,encantador, como todas las fiestas que celebra esta dúctil y progresiva sociedad, sucediéndose una tras otra, no decayendo el entusiasmo, el espíritu festivo y cultural toma cada día más incremento, resultando estas fiestas el talismán inolvidable para los amantes y simpatizadores del Gran Foment Catalá.

Los distinguidos profesores señorita María Albareda y Angel Tamargo celebradísimos por la buena música por ellos interpretada tanto en la sinfonía como en los entreactos.

Y a la madrugada el elegante desfile.

Una gran jornada de triunfo.

Que se repetirá en la matinee del domingo próximo.

UNA JOVEN DE 18 AÑOS TRATO DE SUICIDARSE

Dos individuos detenidos por defraudación a las aduanas. Lesionados

INTOXICADA

En el cuarto centro de socorros, fué asistida Luciana Laguardia García, de 18 años de edad, vecina de Buenaventura número 7, de una grave intoxicación que sufrió al ingerir extracto de "Saturno", con ánimo de privarse de la vida.

DEFRAUDACION

El Jefe de la Sección de Pasajeros de la Aduana, arrestó anoche a la salida de los muelles, a Raul Alfonso Cuesta, vecino de Key West y a Alfredo Ramírez Arellano, vecino de Finlay esquina a San Antonio, por haberlos sorprendido en los instantes en que trataban de sacar una maleta en la que llevaban 500 cajetillas de cigarros americanos, sin abonar los derechos arancelarios.

Presentados los detenidos ante el Juez de Guardia, esta autoridad le exigió 100 pesos a Alfonso, quedando el otro en libertad.

UNA CAIDA

Oscar Mendive Iglesias, de 24 años, vecino de Perseverancia número 57, fué asistido de una luxación en la región escapulo-humeral derecha, que sufrió al caerse en su domicilio.

RESBALO

Faustino Menéndez Rodríguez, vecino de Santo Suárez número 91, fué asistido de la fractura del brazo izquierdo, que se causó en su domicilio, al dar un resbalón.

UN RECLAMADO POR ROBO ES DETENIDO

Los Expertos Inastrilla y Pérez, arrestaron a Alberto Galán Peñalver, vecino de San Isidro número 63, por estar reclamado por el Juez de Instrucción de la Primera, en causa por robo. Ingresó en la Cárcel.

HURTO

El teniente Calvo y el Sargento Betancourt, hicieron entrega en la Sección de Expertos, de 6 sombreros de Jipi-japa, propiedad de Ramón Torres, vecino de San Ignacio 29, que los dejó abandonado un sujeto que se dió a la fuga, al ser sorprendido cuando trataba de venderlos en la sombrería "El Lazo de Oro", situada en la Manzana de Gómez.

M.E.C.D. 2016