SECCION 1ª

TIEMPO PARA HOY
Bueno, con algunas turbonadas.

DIARIO DE LA MARINA

EDICION DE LA MAÑANA
INFORMACION CABLEGRAFICA MUNDIAL
POR NUESTROS HILOS DIRECTOS

SECCION 1ª

AÑO XCVI.—NUM. 211. Acogido a la Franquicia Postal LA HABANA, LUNES, 30 DE JULIO DE 1928.—SANTOS RUFINO Y SENEN. El periódico más antiguo de Cuba EJEMPLAR: 5 CTS.

20 Muertos y 100 Heridos en un Incendio Ocurrido en Lodz

UN DISCIPULO DE GHANDI, NUEVO LENINE, AMENAZA CON DIRIGIR EN LA INDIA OTRO MOVIMIENTO MUY FUERTE DE LOS REVOLUCIONARIOS

Mr. Vallabhai, hermano del presidente de la Asamblea legislativa de la presidencia de Bombay, lleva trazas de convertirse en otro Lenine y predica doctrinas subversivas que ocasionan efervescencia de los obreros

OCHENTA MIL CAMPESINOS HAN ACOGIDO CON SIMPATIA LAS IDEAS DEL NUEVO LENINE Y LLEVARAN A LA PRACTICA RESISTENCIA PASIVA

Vallabhai, siguiendo las doctrinas de su jefe Ghandi, ha soliviantado las masas de famélicos, tiene la ayuda de muchos simpatizadores de diversos lugares del mundo, y de las colonias del Cabo le envían cuantiosas sumas

Por LAWRENCE M. WILSON

(Corresponsal Especial de DIARIO DE LA MARINA)

BOMBAY, Julio 2, 1928.—(S.E.)—Los sufrimientos de la clase trabajadora en la India es el tema favorito de Mister Vallabhai Patel, hermano del Presidente de la Asamblea Legislativa de la presidencia de Bombay, quien lleva trazas de convertirse en otro "Lenine".

Ochenta mil campesinos esparcidos en cien aldeas en el distrito Bardoli han acogido con entusiasmo las ideas de Patel y están tratando de poner en práctica las doctrinas de resistencia pasiva de Mahatma Ghandi.

El momento más oportuno para Patel se presentó cuando los campesinos estaban descontentos con los impuestos nuevos sobre las tierras. Patel comenzó por aconsejar al pueblo que resistiese pasivamente, pero a medida que iba conquistando discípulos iba abandonando las teorías de Ghandi y comenzaba a predicar abiertamente la rebeldía.

Actualmente hay dos gobiernos en este distrito: el gobierno constituído de India, y el gobierno de los experimentadores bolcheviques, cuyo reino de terror mantiene a todas estas villas en constante alarma. Se dice que toda esta gente es víctima de la esclavitud blanca y que tanto los animales como los habitantes padecen de tuberculosis, viven juntos en medio de una espantosa miseria.

El gobierno de Bombay niega esta situación pavorosa, pero el que esto escribe que acaba de regresar de la región rebelde ha vista cuadros espantosos de desolación y hambre. Gran parte de la culpa parece que la tiene Patel que ha predicado a esta gente la rebeldía abierta, lo cual ha dado por resultado que se han abandonado los sembrados, y se ha impedido el trabajo constructor del gobierno constituído.

A mi modo de ver las cosas el gobierno de Bombay cometió un grave error al pasar por alto a las doctrinas subversivas. Gracias a la indiferencia del gobierno, los campesinos que seguían a Patel se envalentonaron y continuaron en su labor paralizadora y destructora.

Y mientras tanto Patel gobierna con mano de hierro. Las mujeres famélicas y sin ropas entonan himnos de odio racial; los hombres en vez de dedicarse a sus antiguas tareas se congregan frecuentemente en las plazas y parques y celebran mítines revolucionarios, habiéndose constituído soviets iguales a los de Rusia en el período fatídico del 1917.

Mahatma Ghandi, está en contacto con los sediciosos y Patel continuamente se comunica con su jefe supremo, pero Ghandi se guarda de visitar al distrito, puesto que los habitantes de estas aldeas son fanáticos ortodoxos, y las doctrinas de Ghandi que aparentan crear la igualdad entre todas las castas podría quebrantar los lazos de solidaridad que aparentemente existen entre los seguidos de Patel.

A mi modo de ver las cosas, si el gobierno continúa haciéndose a la vista larga serias consecuencias pueden resultar de este levantamiento sedicioso. Cuando las lluvias terminen y escaseen los frutos aún más de lo que han escaseado hasta ahora, toda esta turba multa se precipitará hacia otros distritos más prósperos y veremos correr la sangre en estas tierras.

Según me han informado algunos partidarios de Patel, éste tiene la ayuda de muchos simpatizadores en distintas partes del mundo y de las colonias del Cabo en el Africa meridional se le envían grandes sumas de dinero cada mes. — **Corresponsal.**

SERVICIO AEREO INTERNACIONAL

Procedente de Key West, llegó ayer tarde el aeroplano "General New", que trajo correspondencia pública y como pasajero al señor Charles Morgan.

Por la tarde salió de nuevo para el puerto de procedencia llevando los siguientes pasajeros: Mr. T. B. Bishop, Charles Morgan, William M. Hylan, S. B. Busto, Antonio B. Inclán, Vieta, y Segundo Garrido.

El Correo Aéreo

El aeroplano correo "Gral. New" llegó ayer al Campamento Columbia, procedente de Key West, a las 10.15 de la mañana, conduciendo 16 sacas de correspondencia con un peso de 780 libras y un total de 46.800 cartas.

LOS SECRETARIOS TODOS APRUEBAN LA SESION UNICA

Con ella no sufrirá perjuicio alguno la marcha del comercio

PUEDE HACERSE POR DECRETO

Algunos consideran necesario implantar los turnos alternos

Largos meses, de modo continuado, ha venido dedicando la comisión de empleados públicos gestionando la aspiración por largos años concebida, de que se establezca como norma de trabajo en las oficinas públicas, la sesión única, que en cada verano proporciona a los burócratas, especialmente a los más humildes, con algunas horas más de descanso, la oportunidad por muchos aprovechada de dedicarse a otras labores productivas para combatir con éxito la penuria de los hogares.

El éxito más rotundo parece coronar este esfuerzo de los empleados a juzgar por las señales de estos últimos días.

Todos los Secretarios de Despacho han recibido en estos últimos días la copia de la petición del Comité Gestor. Todos los Secretarios han respondido, con sendos informes favorables a la implantación de la medida, que algunos sugieren que puede hacerse por medio de un decreto del señor Presidente de la República, conforme se hace al comienzo de cada verano. Lo único que han solicitado algunos Secretarios, es que se les conceda la oportunidad de fijar cada uno la forma peculiar a cada Departamento de la organización de las guardias que han de turnarse en el servicio que debe desenvolverse en horas extraordinarias para la atención de algunos servicios que por su índole necesitan un mayor número de horas, como son aquellos de ventanillas de recaudaciones, despacho de documentos para el comercio y las industrias y otros similares en los muelles, las Aduanas, y los servicios postales.

Concurso Nacional de Oratoria Estudiantil

Las bases en la página 14.

LESIONADOS EN UN CHOQUE HABIDO EN ALMENDARES

Los heridos han sido asistidos en la casa de socorro del Vedado

MARIANAO, julio 29.— DIARIO DE LA MARINA, Habana. — En el reparto Almendares, ocurrió hoy un choque de automóviles, en el que resultaron varios lesionados, siendo trasladados a la casa de socorro del Vedado, para ser asistidos. La policía inició las actuaciones del caso.— **Martínez**

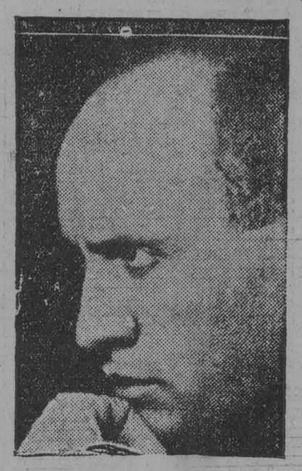

Mussolini cumple 45 años de edad

ROMA, julio 29. (UP).—El dictador fascista Benito Mussolini, jefe del Gobierno de Italia, ha cumplido hoy cuarenta y cinco años de edad. El Duce nació el 29 de Julio de 1883 en Dovia, municipalidad de Predappio, en la Romagna.

Mussolini ha pasado el día en completo aislamiento del mundo exterior, acompañado de su familia en Riccione, en la costa del Adriático, donde ha recibido miles de cartas y despachos de felicitación de toda Italia y del extranjero.

Es Investigado el Supuesto Complot Contra Irigoyen

BUENOS AIRES, julio 29, (UP.) — La comisión constitucional del Senado ha sido autorizada para investigar las acusaciones del senador Molinari, del partido radical, de que existe una conspiración para asesinar el presidente electo de la Argentina Hipólito Irigoyen.

En un discurso ante el Senado, el sábado, Molinari declaró que entre los conspiradores se cuentan los exgobernadores Cantoni, de la provincia de San Juan, y Engina, de Mendoza. El senador dijo también que Cantoni está en camino de Buenos Aires acompañado de otros cuatro para preparar el crimen y que tiene en su poder una carta que prueba sus acusaciones.

Se afirmó también que los asesinos iban a ser pagados con fondos provinciales de San Juan.

Una Terrible Explosión es la Causa de la Catástrofe

OTRO INCENDIO EN CARACAS

En Lisboa, el Fuego ha Destruído Las Oficinas de Correo. Un Tren Fué Detenido Por el Fuego

LODZ, Polonia, julio 29. (UP).—Veinte personas han perecido hoy además de resultar heridas más de ciento, en un incendio producido como consecuento de una terrible explosión en una fábrica de productos químicos.

Muchas casas de la barriada obrera quedaron destruídas. La población sufrió un pánico horrible, creyendo que había volado un depósito de municiones.

VIOLENTISIMO INCENDIO EN CARACAS

CARACAS, julio 29. (UP).— A las ocho de la noche estalló un violento incendio en la manzana situada entre las esquinas de Colón y Peinrox. Aunque los bomberos redoblaron sus esfuerzos, con la ayuda del ejército y de los ciudadanos, ha sido imposible hasta ahora dominar el fuego.

Las campanas de la ciudad tocan a rebato, y una gran multitud se ha congregado en el lugar del siniestro.

OTRO VORAZ INCENDIO EN LISBOA

LISBOA, julio 29. (UP).— Un incendio destruyó hoy la oficina de correos inmediata al palacio propiedad del consejero de Estado Sr. Matzo. Los daños fueron muy grandes.

UN VIADUCTO INCENDIADO DETIENE EL PASO DE UN TREN

PARIS, julio 29. (UP).— El expreso de Burdeos a Lyon, se detuvo hoy inesperadamente a corta distancia de un viaducto. La señal oportuna de que ardía ese viaducto detuvo el convoy, que llevaba setecientos viajeros.

El viaducto se hubiera desplomado bajo el peso del tren si no llega a ser por el aviso que cortó el paso de este.

INCENDIOS FORESTALES

BAYONA, julio 29. (SR).— Continúan los incendios en los bosques de Sandas, teniendo necesidad de acudir las tropas para dominarlos. Las autoridades creen que son intencionales.

EN EL INCENDIO DE LODZ LOS VECINOS SE LANZABAN POR LAS VENTANAS A LA CALLE.

LODZ, Polonia, julio 29, (UP).— Se hacen subir a trescientos los heridos en la explosión que destruyó varios grandes tanques de bencina, iniciando un incendio de vastas proporciones y causando un pánico general de la po-

(Pasa a la pág. última, col. 8)

EL "KRASSIN", ROMPE-HIELOS DE RUSIA QUE SE CUBRIO DE GLORIA ES EL AUXILIAR MAS PODEROSO PARA VIAJES POR LOS DESHIELOS

A partir de la ola roja que anegó a Rusia, ésta ha hecho grandes cosas y pocos son los que saben que sus equipos de trabajo son los más modernos y que en la imprenta de la nación se imprime más que en ninguna otra del mundo

EL "KRASSIN" TIENE UNA FUERZA Y UN EQUIPO QUE LE PERMITE ATRAVESAR LOS TEMPANOS DE HIELO CON LA FACILIDAD MAS ASOMBROSA

En Rusia, como en todo el mundo, se publican noticias sensacionales y espeluznantes de lo ocurrido al sueco Malmgrem y la prensa no se recata para decir que fué comido, quizás cuando estaba vivo por Mariano y Zappi

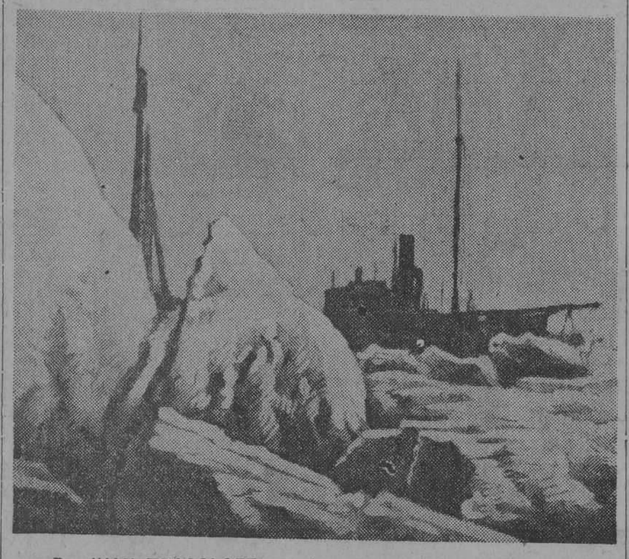

Por IVAN TROGOLOFF,

(Corresponsal Especial de DIARIO DE LA MARINA)

MOSCOW, Julio 1928. — (S.E.)— Hace once años que la República de los Soviets rusos comenzó su vida en medio de un mundo de naciones antagonistas. En este tiempo comparativamente corto, se han llevado a cabo grandes cosas en este país, que hasta ahora permanecen ignoradas en el resto del mundo.

Pocos saben que en las minas de Bakú, tenemos equipos modernísimos y que nuestros taladros en las hullas se hacen eléctricamente. Pocos saben que nuestra imprenta nacional imprime mayor cantidad de libros y panfletos que ninguna otra imprenta del mundo.

Pero ya ha llegado el tiempo cuando el mundo entero se ha podido dar cuenta del adiestramiento que damos a nuestros hombres, de los medios con que contamos para hacer frente a empresas apuradas.

Ahí está el caso del Krassin. De Italia salió el dirigible Italia y se perdió en esas estepas heladas del norte. Los aviones pudieron localizar al comandante de la expedición, General Nobile y algunos acompañantes.

Pero ya se creían perdidas las vidas de diez y seis miembros de la expedición, el Krassin los ha salvado y uno de nuestros aviadores, Tchukovnovsky, los ha localizado y dirigido la obra redentora de nuestro poderoso rompe hielos.

Ningún rompe hielos que no tuviese el equipo y la fuerza del Krassin hubiera podido penetrar esas masas heladas. Pero el Krassin quiebra el hielo con la facilidad de una navaja que corre por el cutis barbudo de un hombre.

La obra del Krassin hubiera sido mucho más completa si los expedicionarios italianos hubieran cooperado mejor a localizar a los que aún están perdidos. Nuestros periódicos reciben despachos de sus corresponsales indicando muchas cosas feas acerca de los capitanes italianos Alberto Mariano y Filippo Zappi. Se habla de canibalismo; se dice que el cuerpo del doctor Malmgren nunca aparecerá.

Es extraño, sin embargo, que Zappi fuera recogido con toda la ropa de Malmgren puesta. Es curioso el caso de Mariano que no dice nada que contribuya a hacer claridad sobre la suerte del perdido profesor sueco.

Cuando uno escribe para el extranjero no puede contar todos los rumores que oye en la casa. Es preciso ser cuidadoso, máxime cuando la censura no tolera en Rusia que se trasmitan fuera del país falsedades. Pero lo cierto es que Tchuckonovsky retrató al grupo que él vió primeramente. Y Tchuckonovsky, que tiene un ojo de águila dice muy claramente que él vió sobre los hielos a dos hombres que cuidaban de un tercero. Posiblemente las fotografías que Tchuckonovsky tomó hagan luz sobre el asunto. Es difícil creer que dos militares pundonorosos como se suponen sean los dos capitanes fascistas, hayan devorado el cadáver o tal vez el cuerpo aún vivo de todo un profesor de física, gloria de las ciencias suecas. El rumor carece de fundamento. Ignoro donde oyó ese rumor el corresponsal del periódico moscovita.

El método seguido por el Krassin es absolutamente nuevo. Es un sistema que aprendimos a costa de experimentos en la travesía entre Vladivostok y el Río Lena. En está ruta los quiebra hielos siguen la ruta que los hidroaviones describen. Los hidros van a bordo. Nuestros aviado-

(Pasa a la página última, col. 6)

AUTOMOVILES CIRCULADOS

Autos Chapas: 36803, 39386, 13726, 38734, 36441, 32660, 28283, 42816, 15770, 15750, 16435, 15902.

Omnibus: 1 de la Empresa "La Zenaida", 40469 de "La Precisa", 15 de "La Precisa".

Camión: 5349.

19 Víctimas en un Combate en Méjico

EL PASO, Estado de Texas, julio 29. (UP).— Diecisiete rebeldes, y dos soldados federales sucumbieron en un combate en San Luis Potosí, México entre la banda de Felipe de la Torre y otros, y fuerzas de los Regimientos 76 y 77. Así lo informa un despacho a 'El Continental', periódico que se publica aquí en castellano.

Dos rebeldes cayeron prisioneros y los demás huyeron hacia Guanajuato. El combate duró varias horas, y los federales se apoderaron de veinte rifles, 100 sillas y otros materiales militares.

EL DOCTOR JOSE ANTONIO TABOADELA DEMOSTRO EN LA TRIBUNA DE LA INSTITUCION HISPANO-CUBANA QUE NO EXISTE LA INFERIORIDAD MENTAL FEMENINA

El encéfalo femenino no es un órgano que tiene caracteres sexuales secundarios, es decir, el encéfalo de la mujer no es femenino, es humano; como el encéfalo del hombre no es masculino, es humano. — La teoría ponderalista sirve para demostrar la superioridad femenina

HA SIDO EL ESTUDIO MAS COMPLETO EFECTUADO HASTA AHORA SOBRE EL PROBLEMA FEMENINO, VISTO EN SUS ASPECTOS BIOLOGICO, SOCIOLOGICO Y PSICOLOGICO CON LA LENTE DE LA IMPARCIALIDAD

La mujer va encontrando una nueva aplicación en la aviación ,que, apenas surgida, marcha a la par y muchas veces supera al hombre, pues abiertas las puertas a sus actividades, la mujer tiene su capacidad dispuesta para accionar, para avent ajar muchas veces al hombre

Sobre datos puramente científicos, basándose en hechos reales y verosímiles, citando las más altas autoridades en la materia, el doctor José Antonio Taboadela, un cubano meritísimo, filósofo y médico, desarrolló, desde la tribuna de la Institución Hispano-Cubana de Cultura una tesis soberanamente interesante, demostrando que no hay encéfalos "femeninos" ni encéfalos "masculinos": solamente "humanos". Así enseñó diáfanamente que hay una cifra muy crecida de mujeres superiores a hombres y viceversa.

Tras la presentación hecha por el doctor Ramón Grau San Martín, honra y prez de la medicina actual, dijo el doctor Taboadela, con el tono propio de una clase, de una clase magistral:

Labor modesta

Un problema ciertamente de grandísima importancia, un problema que había de resolverse en armonía y en beneficio para todos o ha de constituír dificultades de instinto en lucha por la vida cotidiana, es ciertamente la cuestión del feminismo.

Tiene tantísimos, tan diversos y tan importantes aspectos que sería imposible, de todo punto imposible pretender abarcarlos y comprenderlos en lo que sería una conferencia. Pero yo lamento un poco, pero debo ser sincero, anticiparos que ésta mía de hoy, no va a ser una conferencia, no va a serlo porque realmente no voy a exponer en una forma tan dogmática, tan magistral, opiniones mías, sino que una labor más modesta, quizás más sencilla, pero me halaga pensando que en el fondo ha de ser más provechosa y útil, de cooperación, de estudio. Quiero que esta sala entera y yo, estudiemos, como meros estudiantes de los cuales ciertamente por dedicación anterior, por algún motivo profesional o afición al estudio, tenemos quizás un poco más de práctica que los estudiantes como vosotros, y conjuntamente con vosotros vamos a examinar objevitamente, científicamente varios aspectos de esta cuestión.

No basta decir que la mujer es inferior

Se ha dicho más de una vez que la mujer es inferior al hombre bajo el aspecto biológico. Se ha sustentado esta opinión por personas de reconocida competencia, aduciendo muchísimos datos; pero en ciencia, como en todo, antes de aceptar los valores hay que examinarlos. No basta la acumulación de datos; es preciso examinar su valor y ver su congruencia con el tema que se discute. La Biología, vosotros lo sabeis, es la ciencia de la vida. Es, por tanto, muy compleja, es por tanto muy extensa; pero ciertamente, encuadrando, reduciendo el marco de la cuestión, hay aspectos fundamentales que se pueden ver con más claridad.

Menos encéfalo

El aspecto más grave que se ha señalado es el de decir que el cerebro—el encéfalo debe decirse, porque se trata del órgano central del sistema nervioso enclavado en la cavidad craneana, que es el que tiene a su cargo las funciones directivas más importantes—que el encéfalo de la mujer pesa menos que

(Continúa en la página 22)

LA NACIONALIZACION DE LA CARRETERA CENTRAL

La Génesis Del Ferrocarril Central

LA IDEA de construír el Ferrocarril Central de Cuba, surgió en la mente de Van Horne, viajando en compañía del General Alger, Secretario de la Guerra de los Estados Unidos y de Elihu Root, Secretario de Estado. Van Horne los oyó discutir la conveniencia, desde el punto de vista estratégico, de construír un ferrocarril a todo lo largo de la Isla y lamentarse del invencible obstáculo que la ley Foraker creaba para que una empresa privada emprendiese la obra. Dicha Ley, aprobada como una **enmienda** al presupuesto del Departamento de la Guerra por el Congreso de los Estados Unidos en Marzo de 1899, disponía que "No se otorgarán por los Estados Unidos, ni por ninguna autoridad militar ni de ninguna otra clase, franquicias ni concesiones de ningún género en la Isla de Cuba mientras dure la ocupación de la misma por los Estados Unidos". Esta **enmienda**, de muy distinto carácter a la del senador Platt, fué votada en el Senado por 47 votos contra 11, con la oposición, dice el historiador y economista norteamericano Leland H. Jenks, de los **leaders** del Gobierno, a la cabeza de los cuales se hallaba Mark Hanna. Los varios grupos de capitalistas que se movían en Washington para obtener concesiones en Cuba, sufrieron un rudo golpe, y muchos rosados sueños de rápido y fácil enriquecimiento se desvanecieron por el momento, agrega el escritor citado. La **Enmienda Faraker**, elocuente testimonio de la honradez y la buena fe del pueblo norteamericano, ejerció una beneficiosísima influencia. Libró, como muy bien consigna Mr. Jenks, a la primera Intervención de muchas tentaciones y de muchas oportunidades de escándalo. Además, y esto es importantísimo, contribuyó a que los Estados Unidos se retirasen pronto de Cuba, porque todos los hombres de ngeocios norteamericanos, ansiosos de obtener concesiones en la Isla, deseaban el cese de la Intervención, durante la cual se hallaban atados de manos por la previsora **Enmienda.**

La Ley Foraker respondía al propósito, declara a su vez Mr. Vaughan de acuerdo enteramente con Jenks, de proteger a los empobrecidos y desamparados cubanos "de la explotación de **promotores y especuladores** irresponsables", pero no impedía el libre desarrollo de la iniciativa privada sin concesiones ni privilegios del Gobierno. Así lo entendió Van Horne, y después de consultar el caso con el abogado norteamericano Howadr Mansfield y obtener una respuesta afirmativa, resolvió organizar una compañía con 8.000,000 de capital y emprender la construcción del Ferrocarril. Antes de dar este último paso, expuso sus planes al Presidente Mc. Kinley, en Washington, quien les impartió su aprobación. Mc. Kinley, dice Walter Vaughan, se manifestó conforme porque las obras del Ferrocarril no sólo proporcionarían trabajo a la población y eran el primer requisito para el desarrollo de los recursos de Cuba, sino porque cuando estuviera completa la línea, aseguraría el rápido transporte de tropas hasta el extremo oriental, así como a cualquier otro lugar del territorio, y sería la mejor garantía para la preservación del orden y la paz.

Pero la construcción de un ferrocarril llevaba en sí, indispensablemente, la necesidad de adquirir la faja de tierra sobre la cual debían tenderse las paralelas, expropiándola si los propietarios se negaban a venderla, así como la de atravesar los caminos públicos, las corrientes fluviales, etc., y sin una **concesión para obra de utilidad pública** ni podían expropiarse tierras, ni cruzarse caminos, ni atravesar ríos.

En este punto esencial, fué en el que vino en apoyo de Van Horne, la vivísima necesidad que los cubanos sentían del Ferrocarril. Van Horne resolvió construír el Ferrocarril en pequeños trozos o secciones, sin derechos de expropiación o de seguro dominio y sin otra garantía que su propia fe en que el futuro gobierno cubano que se constituyera al quedar Cuba independiente, habría de otorgarle, en virtud del gran servicio que él prestaba al país, la concesión indispensable para expropiar las tierras que no le fuesen cedidas o vendidas buenamente, cruzar caminos y ríos, construír estaciones en las ciudades y los pueblos, etc. Dicha profunda confianza en los cubanos nacía, dice Walter Vaughan, de que durante sus visitas a la Isla, Van Horne se había formado la opinión de que el pueblo cubano tenía "un delicado sentido del honor y habría de corresponder siempre a un trato justo y cortés".

Por consiguiente, antes de emprender las obras, empleó a dos hábiles e influyentes cubanos para que recorriesen las provincias orientales y explicasen la buena voluntad y las intenciones de la Compañía. Con ese mismo propósito escribió cartas a las autoridades cubanas, municipales y provinciales, hallando en todas partes excelente acogida. Una invariable e impecable cortesía fué el medio constantemente empleado por él para convencer a los cubanos de la buena fe de sus planes. Cuando los ingenieros comenzaron las primeras exploraciones y trabajos, les dió órdenes terminantes y severas de tratar cortésmente a todo el mundo y de evitar provocaciones y conflictos hasta con las personas más humildes. Quien no supiera dominar su temperamento y tuviera algún choque, estaba advertido de que sería despedido en el acto. Estos métodos de acercamiento —dice Mr. Vaughan, fueron espléndidamente recompensados. Convencidos de la buena voluntad de la Compañía y de los beneficios que recibirían con el Ferrocarril, los propietarios cedieron la tierra necesaria para la vía sin compensación. A fines del año, Van Horne pudo informar a sus accionistas que todos los derechos para construír la línea no habían costado un sólo centavo, no produciéndose más gastos que los salarios y gastos de transporte de los agentes. Poco tiempo después, el Presidente Mc. Kinley, asombrado, preguntó a Van Horne cómo se había atrevido a emprender la construcción de un ferrocarril sin concesión y cómo había logrado el milagro de obtener toda la tierra para la vía gratuitamente, contestándole el interrogado: "Señor Presidente, yo siempre me he acercado a los cubanos con el sombrero en la mano".

A sus amigos les explicaba —agrega el biógrafo— que donde quiera que encontrara un cubano, él sería quien se inclinara el primero y el último. En aquellos primeros días de la Compañía, Mr. Vaughan hace notar que a Van Horne le fué muy útil su doble nacionalidad. Los americanos que gobernaban la Isla, lo consideraban como uno de los suyos, inspirándole completa confianza, y los cubanos, recelosos y escamados con los norteamericanos entonces, lo creían como a un inglés. Van Horne había sido investido "caballero" por el Gobierno Británico, con derecho al tratamiento de Sir y los cubanos sabían, —dice Vaughan haciendo un juego de palabras— que no había "caballeros" en los Estados Unidos.

Dentro de este mismo espíritu se fueron venciendo todas las dificultades de la obra y progresando ésta hasta su terminación, poco después de constituírse la República. La vía fué construída, según manifiesta Mr. Vaughan, sin subsidio o sin ayuda oficial de ninguna clase, aunque más tarde el Gobierno Cubano noblemente hubo de prestarla. Constituía un monumento a la fe de Van Horne en el honor de los cubanos y en el futuro de Cuba. Además era un monumento también al sentido del honor y de la justicia de los cubanos. Notable si no única obra, agrega, en país hispano-americano, construída sin comprar un hombre ni una influencia.

"El Ferrocarril de Cuba —hace constar Mr. Fárquhar, de una acreditada firma de Nueva York—, fué la más pura de las grandes empresas de que yo he tenido jamás noticia, en la América, tanto del Norte como del Sur. No se gastó un dólar directa o indirectamente en influenciar a los legisladores ni al pueblo. Durante algún tiempo tuve muchas dudas y abrigué muchos temores sobre si Van Horne no estaría equivocado, pero sin embargo se siguió adelante. Fué un notable y farísimo caso en la historia de los negocios, tan hermoso para el pueblo cubano como para Sir William Van Horne".

De las amplias y profundas miras de éste respecto del Ferrocarril y de Cuba, trataremos en nuestro artículo del martes próximo.

Mañana: LOS PLANES CONSTRUCTIVOS DE VAN HORNE

Se Falsificaron las Firmas de los Delegados que Protestaron en la Asamblea de Jatibonico

HASTA MEDIADOS DEL PROXIMO MES NO COBRARA LA POLICIA.—LOS VECINOS PIDEN QUE SE HAGA LA REBAJA DEL KILOWAT DEL ALUMBRADO.—CLAUSURADA LA CARCEL

Estuvo en la Secretaría de Gobernación, saludando al general Manuel Delgado, el conocido político conservador camagüeyano Dr. Lamar Roura. Hablando a su salida con los periodistas les declaró que lo ocurrido durante la celebración de la famosa Asamblea de Jatibonico por el coronel Rosendo Collazo había sido insólito, porque para la adopción de los acuerdos que allí se tomaron se habían falsificado las firmas de los delegados que habían protestado del acto.

De este hecho se ha dado cuenta al Juzgado de Instrucción de Ciego de Avila que instruye por ese motivo la correspondiente causa.

Después de haberse trasladado al Castillo del Príncipe el grupo de los últimos penados que quedaban alojados en el viejo caserón de la Cárcel de la Habana, fué clausurado éste, llevando el señor Chapelli las enormes llaves del inmueble a Gobernación.

La casa fundada por el general Tacón en 1834, como real Cárcel de la Habana, había cumplido su misión y en lo adelante se dedicará a otros usos. El último contingente de penados fué trasladado en ambulancias sanitarias, pues todos pertenecían a la enfermería de aquel penal.

Se ha dado cuenta al Secretario de Gobernación de las grandes dificultades que obstaculizan este mes, la entrega del sueldo habitual a los empleados de aquel departamento, por virtud de que aun no se ha podido obtener de la Hacienda la situación de fondos correspondiente al mes en curso, por no haberse terminado las operaciones del cierre del presupuesto anterior.

Esto ha creado un justificado malestar y gran tristeza en los empleados públicos, porque se afirma que casi todos los departamentos sufrirán igual demora. Especialmente la policía no cobrará según los cálculos más prudentes, hasta mediados del mes venidero.

El Presidente de las agrupaciones de vecinos de la Habana que vienen gestionando desde hace tiempo la rebaja del flúido eléctrico, presentó un escrito a Gobernación, solicitando que esa rebaja se haga cuanto antes y no como pretende la empresa Cubana de Electricidad, dentro de un año.

En dicho escrito se afirma que en Cuba existen ingenieros, periciales y auditores, capaces para realizar ese trabajo con la premura que la miseria demanda, en tiempo breve y en obsequio de las clases que no pueden seguir pagando la tarifa que hoy rige.

M.E.C.D. 2016

MIL CUATROCIENTOS PESOS LE FUERON ROBADOS A UN HOMBRE QUE ESPERABA TURNO PARA EMBARCAR EN EL ORCOMA,

Un individuo que se encontraba detrás de él, lo empujó, le pidió excusas por la molestia y se retiró después... Un lesionado al caerse sobre railes de las obras del Malecón

Dalmacio Giraldez Buceta, vecino del Vedado, 6 número 204, denunció en la jefatura de Policía del Puerto que estando esperando en el Muelle de San Francisco, turno para embarcar en el vapor "Orcoma", que zarpó ayer para España, un individuo que se encontraba detrás de él, le pidió perdón por haberle molestado y poco después de ocurrido este hecho, notó que le habían sustraído de los bolsillos, mil cuatrocientos pesos que llevaba en billetes americanos.

Supone que aquel señor que le molestó y pidió mil perdones fuera el que se los sustrajo.

GRAVEMENTE.

En Emergencias fué asistido ayer mañana de la fractura de la oncena costilla izquierda y gravísimas contusiones y desgarraduras diseminadas por todo el cuerpo, Florentino González de 23 años que reside en Luisa Quijano 38 en Marianao. Este lesionado que por sus pies fué a Emergencias y que una vez curado se fué a su domicilio, se causó dichas contusiones según declaró mas tarde a la Policía del Puerto, al caerse sobre unos railes en las obras de ampliación del malecón. El hecho fué puramente casual.

TEME QUE LE OCURRA ALGUNA DESGRACIA.

Denunció en la Secreta Juan Oliver y Salci vecino de Pila número 2, que su esposa señora Ofelia Torres de la cual se separó amistosamente hace doce días, ha dicho que le va a pagar lo que le ha hecho y teme que le ocurra alguna desgracia preparada por ella.

ENCONTRO A SU HIJITA EN UN HOTEL.

En el Hotel "Nueva Isla", situado en Monte 61, fueron detenidos por la Policía de la cuarta Estación la joven Teresa Mesa Travieso de 18 años, vecina de Jesús del Monte 12 y Eladio Ojales Diaz de Muralla y Bélgica, que con engaño había sacado a la menor de su domicilio. Denunciado el hecho por la mamá de la joven, el juez de guardia diurna ayer, de Instrucción de la Sección Tercera doctor López Centellas asistido del Secretario señor Milián, remitió al Vivac a Ojales.

DOS DESAPARECIDOS.

La señora Cira Blanco de 16 años vecina de Maceo 133 en Regla bandonó su domicilio según denunció su papá señor Julio Blanco Rojas. Cira iba acompañada de Agustín González de Fresneda y Maceo al marcharse.

También abandonó su domicilio de Gros 21 en Santos Suárez, la joven Cira Pastora Rabasa. Denunció el hecho a la Policía su papá señor Antonio González.

ARROLLADO POR UN OMNIBUS. EL HECHO FUE CASUAL.

En el cuarto centro de socorro, fué asistido ayer mañana de contusiones en la cabeza desgarraduras en todo el cuerpo y fenómenos de conmoción cerebral, Alfonso Graverán Valdés, de 47 años y vecino de Gervasio 59.

Graverán fué arrollado en Teresa Blanco y Luyanó, por el auto 16491 que conducía el chauffeur Arturo León Cervantes, vecino de San Miguel de Padrón finc Josefina. Por comprobarse que el hecho fué casual, quedó en libertad el chauffeur.

UNA CAIDA

Al caerse frente a su casa Tercera y Soto en Arroyo Naranjo, sufrió la fractura de los huesos del brazo derecho Elizardo Felipe Llano de 11 años de edad. El hecho fué casual.

CHEQUE SIN FONDOS

Denunció a la Policía Manuel Coto Benis de San Antonio de los Baños, que recibió en pago de varios matules de tabaco un cheque por valor de $180. de Tomás Rodríguez de Alquizar y al ir a cobrar el cheque le dijeron en el Banco Cordova que no tenía fondos allí Rodríguez.

ROBO

Denunció a la Policía Mr. Edward Thuman, vecino de C entre 14 y 16 que de su domicilio le sustrajeron ropas y prendas por valor de $60. Sospecha sea autor del hecho el espóso de su sirviente Julia, que sabe vive en San Rafael 168.

OTRO ROBO.

En la Quinta de los Molinos sustrajeron a Tomás y Felix Fleites Rubio ropas por valor de $145.

UN CHOQUE

El auto 9394 que guiaba Luis Asteasueinzarra Escobar, vecino de Chacón y Cuba chocó en dicho lugar con el también auto 34574 que manejaba José Campa Vegas vecino de M. Gómez 376 sufriendo este último daños que aprecia en $10.

UN CHOQUE

En Bélgica y Merced chocó el auto 16435 que se dió a la fuga, con el tranvía 71 de Cerro Aduana que guiaba el motorista Rafael Delmonte vecino de M. Gómez 510 sufriendo este vehículo averías que aprecia en $3.

RIÑ Y LESIONES

El vigilante 6 de O. P. presentó en la Estación a Dámaso Rodríguez Davila vecino de R. Enriquez 12 y a Mario Pedro Conill de Porvenir 7, por haberlos sorprendido en riña en Sol y Aguiar. Ambos tuvieron que ser asistidos en el Centro de Socorros de lesiones leves.

DR. PULGARON
Manzana de Gómez 465
Teléfono A-1862
PRIMERA Y SEGUNDA ENSEÑANZA, ENSEÑANZA SUPERIOR Y LATIN
Visitas y Avisos: de 5 a 7.

Dr. P. M. Souza
Garganta, Nariz, Oídos. Hospitales de New York, Viena, Budapest, Habana. San Lázaro 226, de 2 a 4.

Burla Burlando

LA AZOTEA

A mí me sucede con este furibundo calor tropical lo contrario de lo que en buena ley natural debiera sucederme. Cada año que pasa lo siento más, debiendo de ser a la inversa, por aquello de la costumbre; ya he traspasado hace bastante tiempo los umbrales de Villavieja, y parece natural que cada vez me sintiese más afectado por el "enfriamiento" que dan los años... Pues con todo eso, tengo horas en que no me dan abasto ni los abanicos ni los pañuelos.

Sin embargo, bien pudiera ocurrir que esto que me pasa a mí con el calor no fuese solamente una "aprensión" mía, sino que positivamente esta gran urbe habanera "se calienta" más cada día, de año en año. La eliminación del arbolado y la capa de asfalto y cemento que tanto se ha extendido por nuestras calles y paseos buen pudieran ser las causas del aumento del calor, como que al sol de arriba se ha venido a sumar el "resol" de abajo, y ahora se ve la ciudad colocada entre dos fuegos... Pero de esto no hay por qué hablar.

Lo positivo es que el calor nos aplasta y que todo el mundo se queja, lo cual, después de todo, no deja de ser un poco consolador por aquello de "mal de muchos"... Sin embargo, todo puede tener alivio o remedio en esta vida, el calor inclusive, al menos el que se experimenta durante las horas nocturnas, con la ventaja de que cada vecino puede encontrar ese remedio o ese alivio en su propia casa... Esto de "propia" es un decir.. ¿Qué dónde está ese lugar de refugio casero contra el calor que nos abruma?... Ahí, sobre su cabeza y al alcance de la mano: **en la azotea,** señor.

Yo subí anoche como de costumbre a la de mi casa. ¡Qué diferencia entre el ambiente que en la azotea se respira y el que prevalece bajo techado! Corre una suave brisa del lado del sur, algo tibia, pero grata: ligeras nubes se tiñen de color de fuego al cruzar sobre la ciudad, y aquí y allá fulguran y chispean las estrellas con intensa luz. Pues a pesar de esta frescura del aire y este encanto de los ojos, uno no puede dejar de sorprenderse al notar que todas las azoteas vecinas permanecen desiertas. Acaban de dar las diez,—o las que sean, porque ahora nadie está seguro de la hora en que vive—y "no se ve un alma de tejas arriba". Solamente algunos gatos se pasean por los muros con el ojo avizor y la cola enarbolada esperando el momento de contarle a Zapaquilda sus cuitas amorosas. Se notan algunos ruidos ingratos como los ladridos de algunos perros, y el de una "victrola" que en los altos de una casa vecina también aulla...

Ante aquella soledad no puede uno por menos que pensar: pero, señor, ¿por qué los habitantes de esta hermosa ciudad no han de utilizar las azoteas para pasar estas horas de calor asfixiante? ¿Existe alguna otra ciudad en el mundo que ofrezca esta comodidad inapreciable? A mayor abundamiento ni aún la lluvia sería un estorbo para el goce de estas horas al aire libre, porque sabido es que aquí casi nunca llueve de noche.

Y más se asombra uno si considera que el hacer de la azotea un sitio delicioso para pasar la velada no requiere ningún gasto extraordinario ni ningún esfuerzo, si no se tiene por tal el trabajo de subir algunos escalones o el de arrastrar una silla o mecedora hasta el lugar adecuado. Esto, en cuanto a las gentes pobres o de mediano pasar. En cuanto a los ricos, podrían convertir sus azoteas en verdaderos **roof-gardens** arreglados a su gusto y capricho, con su iluminación correspondiente, lo que daría a la ciudad, vista "por arriba", un aspecto incomparable.

Pero como ahora no se trata de buscar un nuevo efecto decorativo para la ciudad, sino de un recurso práctico y positivo contra el calor de estas noches estivales, yo creo que la azotea ofrece un medio ideal para realizarlo. Con lujos o sin ellos, cada casa podría convertir su azotea en un lugar grato y apacible libre de estruendos,— siempre que se supriman perros y "victrolas"— libre de polvo, libre de miasmas, libre de mosquitos y libre de otros mil inconvenientes que el calor trae consigo. Sin embargo, esto que parece tan sencillo, tan barato, tan cómodo y hacedero, no dejaría de ofrecer bastantes dificultades de otra índole, al intentar llevarlo a la práctica. La mayor parte de los habitantes de nuestra ciudad, no parecen dispuestos a disfrutar de ciertas comodidades y goces de la vida, por no tomarse el trabajo de ponerse de pie y tender la mano para alcanzarlas.

A la vista tengo un buen ejemplo que confirma lo dicho. Desde mi observatorio descubro la antesala de una elegante mansión en la que están el "papá" y la "mamá" de la familia y algunas otras personas perezosamente arrellanadas en sus mecedoras, A ratos parecen adormiladas, pero enseguida se ve que no pueden gozar mucho tiempo de paz y de sosiego. No dan tregua al abanico en lucha con el calor, ni reposo a la mano en su afán de dar caza al mosquito aleve, o en llevar el pañuelo al rostro o a la calva para enjugarse el sudor. Para evitar tantas molestias no necesitaría esta apreciable familia tomarse otro trabajo que el de dar algunos pasos para llegar a la azotea; más para eso tendría que moverse, y esto supondría para ella un esfuerzo titánico... ¿Dejar la mecedora?... ¡Antes el suplicio!...

Por desgracia, al hablar con tanto entusiasmo y cariño de las azoteas, no puedo hacerlo sin experimentar a la postre algunos asomos de melancolía... ¡La azotea es algo que también se va! La construcción de casas de tres, cuatro y cinco pisos, ha privado de esa bendición de Dios a la mayor parte de los vecinos de la ciudad. ¿Y qué diremos de los "tapacielos"?... Nada que no pueda ser un lamento o una execración... Ya que esta espléndida capital, tiene en sus aledaños llanuras inmensas por donde extenderse, y facilidades de comunicación no superadas por ninguna otra ciudad del mundo, yo no permitiría la construcción de casas que tuviesen más pisos que la planta baja y un alto con azotea, y obligaría al propietario a conceder el derecho a la azotea a los vecinos del piso bajo...

—Pero, señor "cronista", me dirá alguien, y con razón: ¿A qué viene pedir más azoteas, si usted mismo declara que las pocas que van quedando nadie las utiliza?

La "interpelación" me ha desconcertado un poco: más no tanto que me haga enmudecer... —Señor interpelador: yo no he hecho más en este escrito que ponderar las excelencias de la azotea y recomendar su uso cómo de gran conveniencia para preservarnos del calor nocturno, y de no menor utilidad para la salud del cuerpo y solaz del espíritu... ¡Si estoy predicando en el desierto no es culpa mía!...

M. Alvarez MARRON.

CHOQUE ENTRE UN AUTOMOVIL Y UN CAMION

Ambos vehículos sufrieron desperfectos. Varios sucesos de policía

En M. Alonso y Gorgas, el auto 1150 que guiaba Domingo Fleitas Veitia vecino de Alambique 41, chocó con el carro de cuatro ruedas 23450 que conducía Bonifacio López Mesa, domiciliado en Apodaca número 2, sufriendo ambos vehículos averías de poca consideración.

UNA PEDRADA

En el Centro de Socorros fué asistido de una contusión que interesa la región ocular derecha, Manuel Cribozo Turea vecino de 10 de Octubre 302 la que sufrió al ser alcanzado por una piedra que le arrojó un menor, al que no conoce, frente a su domicilio.

Con manteca caliente.— Flora Rodriguez Palenzuela, vecina de Perseverancia 56, fué asistida en el centro de socorros de quemaduras de primer grado en el antebrazo derecho, que se produjo casualmente en su domicilio al volcársele encima una sartén con manteca caliente.

Otro choque.— El camión 372 del Ejército Nacional que guiaba Baldomero Marrero Aguiar, soldado destacado en el Cuartel de San Ambrosio, chocó en la calle Cárdenas con el también camión 16059 que conducía Antonio Pajón Brisco vecino de Arsenal y Economía, recibiendo averías ambos camiones.

UN RESBALON

En la casa de salud La Benéfica fué asistido de una herida contusa en la región occipital Daniel Castro Guardado vecino de Obrapía 17, la que produjo al resbalar y caerse al pavimento casualmente cuando transitaba por Obispo y Cuba.

UNA ARROLLADA

Fanny Isaavecina de F. Zayas 9 y medio fué asistida en el Centro de Socorros de esguince de la articulación de la muñeca izquierda la que sufrió al ser alcanzada en P. Zayas y Cuba por el auto 15902 que se dió a la fuga.

FALTAS A LA POLICIA

El vigilante 1450, condujo a la Estación a Eduardo Martínez, chofer del auto 18680 y vecino de Finlay 90, porque al ir a incursale en multa por una infracción municipal que estaba cometiendo, le faltó al respeto.

LAS ALMORRANAS DESAPARECEN

Sin operación quirúrgica ni pomadas

Las lociones y pomadas rara ve curan las almorranas.

Así como tampoco las operaciones quirúrgicas.

La causa es interior: mala circulación de la sangre.

La sangre está estancada, las venas flojas.

La superficie interior de los intestinos está debilitada, el recto casi muerto.

Para curarse rápida y seguramente de las almorranas es urgente restablecer la circulación de la sangre con todo vigor. El tratamiento interno es el seguro. Las pomadas y las operaciones no logran nada.

El Dr. J. S. Leonhardt, un especialista, tras varios años de investigación y experimentos descubrió un remedio interno realmente eficaz. Llamó la receta del mismo HEM-ROID y la administró a 1000 pacientes antes de quedar satisfecho de su eficacia. HEM-ROID está ahora de venta en todas las boticas. El medicamento está en forma de una tableta fácil de tomar y su efecto beneficiará a cuantos sufran de almorranas al igual que lo ha hecho a millares de pacientes en todas partes del mundo. Comenzando a tomar HEM-ROID en seguida se harán desaparecer las almorranas y evitará una operación quirúrgica.

"CUBA NECESITA DE INDUSTRIAS NACIONALES, ADMINISTRADAS Y FOMENTADAS CON DINERO PROPIO"

El doctor Raul Sedano, con clara visión de nuestras realidades nacionales enfoca de modo acertado los más graves problemas nacionales, indicando posible solución

Hemos hablado—mano sobre mano, apaciblemente—con el doctor Raúl Sedano, alto espíritu, mentalidad poderosa, cultura vastísima y todo lleno de fervor nacionalista.

Y nos dijo así:

La riqueza de Cuba pertenecía casi totalmente a los cubanos cuando comenzó la Guerra de los Diez Años; pero al terminar en 1878, con la Paz del Zanjón, los patriotas pudieron apreciar en su verdadera magnitud, todo lo que habían sacrificado al ideal de la Independencia. Embargadas sus propiedades durante la Revolución, se encontraban en manos de los españoles, que siendo, además, dueños del comercio de la Isla, se convirtieron en refaccionistas de los criollos, reducidos a la más precaria situación, tan distante de su antigua opulencia.

Sobrevino más tarde la Guerra Emancipadora que comenzó con el Grito de Baire, y que terminó con la intervención de los Estados Unidos en favor de Cuba, alcanzando ésta su libertad política, lo cual hubiera debido traer como consecuencia lógica la independencia económica de los cubanos.

Pero, desgraciadamente, la realidad viene siendo otra, pues se observa que, en tanto la soberanía política de Cuba adquiere cada día mayor firmeza y estabilidad, el patrimonio que queda a los cubanos va pasando rápidamente a manos de los extranjeros, que no siempre, y esto es lo más doloroso y lamentable, son residentes en esta República.

Esta realidad trae como forzosa consecuencia que en los negocios que se intentan en Cuba, y de verdadera importancia económica para el país, se recurra para su financiamiento al capital extranjero, que siempre, en la distribución de las ganancias, se queda con la mayor parte, ya sea en forma de dividendos o ya en la de intereses fijos y amortizaciones fatales. Varias son las causas que determinan este fenómeno, engendrador de otros efectos que no tardaremos mucho en experimentar y que, al producirse, reducirán a los nacionales a la condición de simples administradores de lo que debiera ser su patrimonio, y no bienes de extraños. Esto, que tan absurdo resulta, será inevitable si no nos esforzamos en poner remedio. Los individuos que componen un pueblo y viven dentro del territorio en que nacieron, deben ser dueños del mismo y de los negocios en él establecidos, si no de un modo absoluto, por lo menos en una relación de superioridad respecto de los extraños, del mismo modo que el que fomenta y trabaja un negocio debe ser en éste socio interesado, para no estar en la condición de mero dependiente y, por lo tanto, a merced de la conveniencia del propietario.

Es difícil retener fielmente estas palabras graves, dichas con suavidad de ritmo y energía de vibración, serenas y profundas y enlazadas de un modo perfecto. El doctor Raúl Sedano, que es un jurista insigne, sabe también de la bella literatura; y cuando escribe, pule y armoniza sus oraciones; y cuando habla, acierta a escoger siempre la palabra exacta, el verbo justo, el adjetivo preciso, y por entre todo esto vibran siempre —alma del pensador—el talento, la cultura y la emoción.

El—después de un breve alto—prosiguió así:

Ahora bien: estas finalidades no se obtienen con el simple deseo, ni con la lucha enconada de intereses, ni siquiera encomendando a la acción oficial el arreglo de las cuestiones económicas de orden particular. Los Gobiernos están para garantizar el orden y el libre ejercicio de todas las actividades legítimas, pero no para dar soluciones a los problemas económicos que afecten a sus gobernados, que deben saber vivir y prosperar por su propio esfuerzo y no esperarlo todo de la acción del Estado, por buena e inteligente que ésta sea.

El Estado, en casos muy extremos, podrá y deberá intervenir de un modo directo para dar solución a un conflicto, pero una vez resuelto, su acción directa debe cesar, puesto que la tutela oficial en negocios de particulares, cuando se exagera, trae consigo el quebrantamiento de esos negocios que sólo prosperan mediante la actividad económica aplicada por los ciudadanos, ya sea individual o colectiva.

Un Gobierno como el que tenemos, que viene prestando un asiduo cuidado a la cuestión económica, que reforma los aranceles en favor de nuestras industrias, muy pocas florecientes, algunas fracasadas, otras en tímidos intentos de desarrollo y las más, sólo en proyecto; un Gobierno que se preocupa de cuanto pueda interesar a la economía nacional y que desde su esfera de acción trata de que gocios. ¿Por qué lo escondemos se desenvuelvan prósperamente, un Gobierno así, podrá no ser el que ansían los que especulan aprovechándose de las necesidades apremiantes en que se encuentran los cubanos, pero es el Gobierno ideal para los que quieren especular con la riqueza natural de nuestra tierra en sus diversas manifestaciones. Mas no entendemos por especulación el simple hecho de prestar dinero a interés subido y con garantía sólida, porque esto es sólo una modalidad de la especulación, muy propio de los que tienen como supremo ideal atesorar riquezas para sí y para sus hijos, en el sentido más extricto de esta palabra. Los cubanos debemos procurar algo más, debemos procurar que nuestra patria prospere, que sea grande, poderosa y rica, sobre todo rica, porque siendo rica será feliz y respetada, y, al serlo, los que a su amparo vivan lo serán también, como lo son los miembros de una familia que tiene cubiertas sus necesidades y satisfechos sus caprichos.

—¿Cuál puede ser el remedio?

El doctor Sedano, siempre reflexivo, sabe meditar, sabe discurrir, sabe investigar...

Y he aquí el fruto de sus elucubraciones. El nos expone:

Cuba necesita industrias nacionales, administradas por sus ciudadanos y fomentadas con dinero cubano. No importa que éste sea poco, el secreto está en saber multiplicarlo. Tenemos riquezas naturales, tenemos idoneidad mental para explotarlas y podemos contar con algún dinero para dar impulso a los negocios. ¿Por qué le escondemos avaramente o lo despilfarramos de un modo insensato en lujos innecesarios, en costosos viajes al extranjero y en la extravagancia de consumir un exceso de alimentos que llega al cuarenta por ciento más de lo que realmente necesitamos para la vida? No obstante lo que le dejo manifestado, soy optimista. Tengo fe en que nuestros problemas económicos, que son los más importantes para vivir, se han de resolver favorablemente. Vengan, pues, industrias nacionales que se dediquen a la explotación de las inmensas riquezas naturales de nuestra tierra y nuestros mares, entre los que deben figurar en primera línea aquellos que no han sido explotados hasta ahora, los productos de los cuales debemos dedicar a la exportación para reforzar nuestra economía nacional con numerario, que tanta falta le hace. Vengan fábricas de conservas de todas clases de nuestros productos llamados menores, y, sobre todo, de conservas de pescado, entre las que tenemos la langosta en cantidad inagotable, y que tan extraordinario precio, por lo alto, tiene en los Estados Unidos y, principalmente, en toda Europa.

Por último, y esto corresponde al Gobierno resolver, venga una colonización interior en que se reparten los predios del Estado entre nuestros campesinos, con lo que se despertará en éstos el amor a la tierra, evitándose en gran parte que ella siga pasando a manos extranjeras.

Será Aclarado el Decreto del Pdte. Sobre los Premios

En la Secretaría de Gobernación se ha presentado un escrito que suscriben varias firmas de casas fotográficas de la Habana y del interior de la República (Cienfuegos, Camagüey y Sto. de Cuba, especialmente), refiriendo al General Delgado los perjuicios que ocasiona a las industrias cigarreras, el decreto reciente en el que se establece que los premios y obsequios de los fabricantes de cualquier mercancía deben ponerse por el exterior de esos productos. En las cajetillas de cigarros, muchos industriales colocan postalitas de atletas, mujeres bellas, artistas cinematográficos, celebridades mundiales y paisajes de países. Al amparo de esa costumbre, han surgido pequeñas industrias diversificando la utilización de la fotografía y son muchos cientos de obreros y obreras los que ganan jornales y sueldos en ellas.

Pero si el comerciante tiene que cubrir la etiqueta de su producto poniéndole la postalita de modo preferente a los ojos del consumidor, muchos están dispuestos a renunciar a ello. Y esto lleva la desesperación a los fotógrafos y obreros de ellos dependientes y borra la posibilidad de ganarse un sueldo o un jornal en ese trabajo.

Acaso el decreto sea en estos días aclarado. Más que contra las postalitas, la determinación gubernativa iba dirigida contra los premios ocultos, representativos de dinero o valederos por objetos de valor, cuya distribución entre el público ha querido regularizarse para evitar sorpresas y abusos como habían surgido.

Fortifique los Riñones y Gozará de Salud

Riñones sanos representan vigor, fuerza y lozanía comunicadas por sangre rica y libre de resíduos que son diariamente expulsado por los riñones cuando se hallan sanos.

Los enfermos que padezcan de enfermedades de los riñones y la vejiga encontrarán en Anticalculina Ebrey un preparado altamente eficiente y de infalible poder para esta clase de males. Gracias a su acción curativa Anticalculina Ebrey fortifica los riñones, disuelve el ácido úrico, que causa el reumatismo, elimina las piedras, las arenillas, mitiga los dolores al originar, las estrecheces, las irritaciones, sana las mucosas, evita el levantarse a menudo a orinar, acaba con los dolores de espalda, de cintura, las hinchazones, el mareo, devolverá a Ud. bríos, y verá el mundo color de rosa.

Póngase en cura a tiempo con la Anticalculina Ebrey.

Anticalculina EBREY

El Dr. Díaz Roces, de la Habana, escribe: "He usado con éxito la Anticalculina Ebrey prescribiéndola a enfermos atacados de litiasis hepática y coleciatis".

El Dr. Miguel A. Macías de Aldama, México, certifica: "En mi práctica profesional he tenido resultados favorables con la Anticalculina Ebrey en las siguientes enfermedades: Cálculos renales, lumbago, nefritis y reumatismo".

ANTICALCULINA EBREY se toma alternando con las Pastillas Anticalculina Ebrey, un día el líquido y al día siguiente las Pastillas Anticalculina Ebrey. Un frasco ha curado a muchos. Pídalo en las boticas. Para indigestiones y males del estómago se recomiendan las Pastillas Digestivas Ebrey-Famosas para engordar.

Ext. 29.

DR. L. F. RODRIGUEZ MOLINA
CIRUJANO DEL "HOSPITAL CALIXTO GARCIA"
Profesor Titular de Enfermedades de las Vías Urinarias de la Universidad de la Habana.
Consultas: de 10 a 12 de la mañana y de 4 a 7 de la tarde.
Lamparilla, 86 y 88.—Tel. A-8454.

MARCAS Y PATENTES
LORENZO S. RUIZ
—En practica desde 1912 —
Edificio Casteleiro, 401. Oficios, 18.
Cable y Telégrafo "TRADEMARK"
Tels.: I-5960 y A-9746.
HABANA

Ultimos Días
de la
Gran Liquidación
Todo a Mitad de Precio

Muselina de Lana, Crasch de Lino Ingles, Dril 100 D. — Desde $ 7.99, 5.99, 4.99

Trajes de casimir del invierno pasado $2.50

"LA CASA AMERICANA"
Galiano 88, entre San Rafael y San José
Teléfono A-3614

¿SE EMBARCA USTED?
NOSOTROS TENEMOS EL EQUIPAJE QUE PUEDE NECESITAR

BAULES, MALETAS, MALETINES Y CARTERAS
Maletines Especiales para Médicos y Comadronas
PELETERIA "BROADWAY"
BELASCOAIN Y ZANJA.—TELEFONO M-5874

VEANOS, SI PUEDE; SI NO VENGA A PODER VERNOS

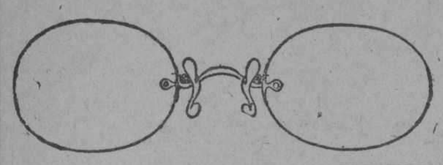

Optica ARGOS
Neptuno 23
CASI AL LADO DEL CINE "ENCANTO"
TELEFONO M-6536
E-1584 23 Julio.

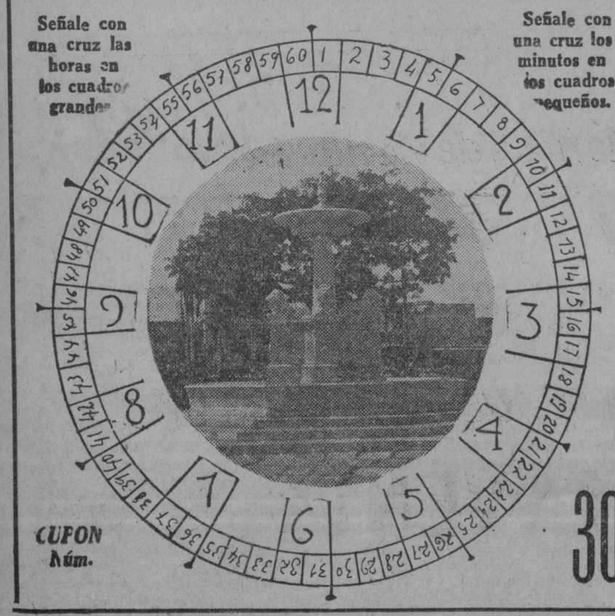

DIARIO DE LA MARINA
CONCURSO DE VIAJES
A LA
EXPOSICION DE SEVILLA
El Reloj Parará a las (HORA Y MINUTO)
(CON LETRA)
NOMBRE Y DOMICILIO DEL CONCURSANTE
Sr. .....
Calle ..... Núm. .....
Ciudad o Pueblo .....
(Se suplica nombre, dos apellidos y letra clara)
TELEFONO DEL CONCURSO A-7326
30

DR HERNANDO SEGUI
GARGANTA, NARIZ Y OIDOS
Prado, 38; de 12 a 3

Dr Gonzalo Pedroso
CIRUJANO DEL HOSPITAL MUNICIPAL DE EMERGENCIA
Especialista en Vías Urinarias y Enfermedades Venéreas. Cistoscopía y cateterismo de los uréteres. Cirujía de Vías Urinarias. Consultas de 10 a 12 y de 2 a 5 p. m., en la calle Avenida de la República 254
E-16 Indf. 1 Enero.

OFERTA ESPECIAL
ORTOFONICA VICTOR. TIPO 4-3
A PLAZOS $156.00
$25.00 ENTRADA
$10.00 MENSUALES

EL PROGRESO CUBANO
MONTE 139 ENTRE INDIO Y ANGELES TEL A-1959

M.E.C.D. 2016

NO DEJE DE REGALAR

Usted puede hacer obsequios, gastando muy poco. Todos los precios en artículos para regalos (especialidad de la casa) han sido reducidos. Hay cuanto se pueda ocurrir, lo mismo para damas caprichosas que para caballeros displicentes. Hasta las solteronas encuentran artículos que les satisfagan.

"VENECIA"

OBISPO NUMERO 96 TELEFONO A-3201

PIGNORABA EFECTOS Y ARMAS DE LOS SOLDADOS DESTACADOS EN LA CABAÑA EL PROPIETARIO DE UNA BODEGA QUE EXISTE EN EL BARRIO DE CASA BLANCA

La Policía Secreta, a virtud de una denuncia recibida, ocupó en el domicilio de un hermano del acusado, revólvers, capas y polainas.—Paquetes de cigarros americanos.—Otros casos

El capitán de artillería de costas señor Osvaldo Miranda Gabancho, a nombre del jefe de la fortaleza militar de la Cabaña, coronel señor Julio Aguado, denunció en la Secreta ayer que había tenido conocimiento de que en la casa del comerciante señor Onofre Alemany, dueño de una bodega sita en Central 20, en Casa Blanca, existía gran número de revólvers, capas de agua, polainas, trajes, camisas, etc., etc., propiedad de soldados de la Cabaña, pignorados unos efectos y vendidos otros por ellos al referido comerciante. Como esto está prohibido, puesto que esos efectos son propiedad del Ejército, denunció el hecho. Comisionados por el jefe de la Secreta comandante señor Trujillo, varios detectives entre ellos el señor Mena, practicaron un registro en la bodega y en el domicilio del señor Guillermo Alemany, hermano del bodeguero en Artes 20, Casa Blanca, ocupando tres revólvers 45 de reglamento; dos capas de agua; dos frazadas; y varios pares de polainas, todo ello de la pertenencia de alistados del Ejército. Quedó en libertad Alemany por haber prestado fianza de $100.

Cajetillas de cigarros americanos ocupadas. — Los detectives de la Secreta señores Cabrera, Pintado y Castellanos, ocuparon en el café El Recreo, de Ramón García Méndez, en Zulueta 20, 100 cajetillas marca Camel, americanas, sin el sello del impuesto.

Detenido. — Fué detenido por el detective Estrada Fausto Soreto y Miranda, reclamado por el juez de la segunda sección.

Intoxicado. — El menor Joaquín López, que reside en Angeles 73, sufrió una grave intoxicación por haber ingerido equivocadamente un poco de luz brillante. Fué asistido en el primer centro de socorro.

Hurto.—José Chang, vecino de S. Nicolás 286 denunció que de una maleta le sustrajeron $45. Sospecha de Mario Herrera.

Robo. — En la casa Peñón 20, sustrajeron ropas a Daniel Pérez, Benigno Herrera, Eulogio Diot, Jerónimo Sarabajo, vecinos de dicha casa.

El vigilante 1074 J. Cruz, persiguió al autor del robo, que abandonó un bulto con lo robado en la calzada de Ayesterán.

Se ocuparon tres trajes, 14 pares de zapatos, camisas, ropa interior, medias...

EN MARIANAO SE QUEMO AYER UN INDIVIDUO

Al darse fricciones con alcohol, fué éste incendiado por una vela

MARIANAO, julio 29. DIARIO DE LA MARINA, Habana.— Gerardo Rey García de 18 años de edad, natural de España, vecino de Primelles y Calzada de Columbia, fué asistido en el Hospital Militar de Columbia, por el capitán médico, doctor Sansores de graves quemaduras, en el pecho y las extremidades. Se constituyeron en dicho Hospital, para tomarle declaración el Juez doctor Julio Fernández Rojas, co nel escribano señor Bardino y oficial Salazar. Declaró el joven Rey, que las quemaduras se la shabía producido en su habitación al darse unas fricciones de alcohol, el que se inflamó al apagar una vela. Fué trasladado al Hospital General Calixto García, siendo grave su estado.

UN RESBALON

Al resbalar casualmente y caerse al pavimento en su domicilio el menor Alfonso Amor Jubau vecino de San Luis y Princesa letra K, se produjo una contusión en la región lumbar izquierda de pronóstico menos grave.

"LA CORONA"
ALMACENES DE TEJIDOS
APARTADO 207
TELEFONO A 2619
MAXIMO GOMEZ (MONTE) 247 AL 253
SEDERIA Y CONFECCIONES

LO MEJOR Y LO MAS BARATO

En nuestro Departamento de Señoras seguimos liquidando todos los artículos a precios que asombran:
Sábanas grandes a 65 centavos.
Seda Espejo, todos colores, 48 centavos.
Voile Estampado, preciosos dibujos, a 5 CENTAVOS.
Para Caballeros y Niños
Trajes hechos y a medida. Pantalones, Ropa Interior.
EL MAYOR SURTIDO DE CAMISAS, DESDE 65 CTS.
PANTALONES DE MONTAR Y GUAYABERAS

GOFIO ESCUDO

Este sí que es poderoso alimento natural.
Sencillo, sano, sabroso y una industria nacional.

J. A. PALACIO Y CIA.

Compre sus Muebles en Angeles 14

NEVERAS con $5.00 de entrada y $5.00 mensuales

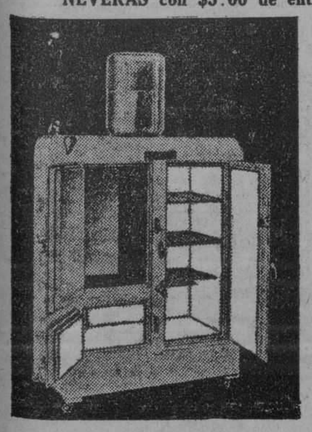

También vendemos juegos de cuarto y comedor, desde $15 de entrada y $7 al mes. Juegos de sala y recibidor, desde $10 de entrada y $5 al mes.

CHIFORROBOS, SILLONES de PORTAL, CAMAS, COQUETAS, CHIFFONIERS, ETC., con $5 y $5 mensuales. También bufetes, libreros y mesas de todas clases. Apreciaremos su visita.

Victor Noste y Cía.

Angeles 14. Teléfono A-7451

LAS DEFUNCIONES OCURRIDAS AYER EN LA HABANA

Carolina Pastrana, raza negra, 70 años, Virtudes 173, arterio esclerosis.

Angela Bastal, raza blanca, 38 años, Zaldo 31, cáncer uterino.

Carolina Gómez, raza blanca, 79 años, Avenida Oeste sin número, enfermedad orgánica del corazón.

María Bringas, raza blanca, 56 años, Hospital Municipal, neoplasia de la faringe.

Antonio Santana, raza blanca, 5 8años, Hospital C. García, arterio esclerosis.

Aurelio Infante, raza negra, 57 años, Hospital Calixto García, hemorragia cerebral.

Manuel García, raza blanca, 25 años, Hospital Calixto García, tuberculosis aparato respiratorio.

Itdolidia Baró, raza negra, 4 años, 5 número 74, tuberculosis pulmonar.

César O. Kelly, raza blanca, 63 años, Palatino 5, arterio esclerosis.

Bienvenido P. Pérez, raza negra, 2 años, Luco 5, atrepsia.

Manuel Jiménez, raza blanca, 47 años, Santa Catalina 19, mielitis.

José Crespo, raza blanca, 70 años, Gertrudis y Gelabert, arterio esclerosis.

Juan Seria, raza blanca, 62 años, Cerro 659, hipertrofia prostática.

Juana González, raza negra, 92 años, 25 entre Paseo y 2, arterio esclerosis.

Ernesto Guerra, raza negra, 47 años, Hospital C. García, traumatismo por caída.

Aurelio Fernández, raza blanca, 65 años, Armas 40, tumor del mediostino.

Gabriel González, raza blanca, 45 años, Quinta Dependientes, asistolia.

Luisa Pérez García, raza blanca, 65 años, 27 número 34, Vedado, hemorragia cerebral.

Mercedes Avila, raza blanca, 16 años, Santa Catalina 54, tuberculosis pulmonar.

Isabel Cuéllar, raza negra, 36 años, San Carlos 77, bronconeumonía.

SE AHORCO EL DUEÑO DE UNA BODEGA, AYER

Temiendo que su negocio fuera mal, decidió matarse

En las últimas horas de la tarde de ayer, se privó de la existencia el señor José Martínez Valle, natural de España, de 35 años de edad, vecino de Cárcel número 9 y propietario de la bodega denominada "El Maní Crudo", situada en la esquina de Cárcel y Morro.

El señor Martínez para consumar su obra se introdujo en el W. C. de su establecimiento y de una escalera de mano que en la misma había se ahorcó con una soga que de ante mano había colocado convenientemente.

El cadáver fué descubierto por el dependiente Ramón Victorero Cobian, quien observó qeu su capataz se tardaba demasiado, por lo que se dirigió al servicio sanitario, hallando a Martínez que pendía de la soga, por lo que acto seguido dió aviso al vigilante número 1252.

El teniente Avila se constituyó en dicho lugar, levantando acta del suceso y tomándole declaración a Vicdías le había notado a Martínez, torero, quien dijo que desde hacía cierta tristeza, ignorando los motivos de la misma y las causas de que atentara contra su vida.

Créese que el hecho obedezca a que artínez sospechara que con el traslado de la Cárcel y Vivac, su negocio marchara mal, por lo cual determinó privarse de la vida.

El cadáver fué entregado a su tío, Eduardo Valle Carús, domiciliado en Cárcel núm. 9.

CAYO DE UN POSTE

Juan Monserrat Balsei, de 11 años, vecino de Santa Rosa núm. 6, fué asistido de graves contusiones por el cuerpo, que sufrió en la esquina de Diego Velázquez y Puentes Grandes, al caerse de un poste donde se había subido.

POR LA IMPRUDENCIA DE UN PASAJERO RECIBIO QUEMADURAS UN CHAUFFEUR

En la casa de socorros de Arroyo Apolo, fué asistido de graves quemaduras diseminadas por la pierna y muslo izquierdo, el chauffeur José Ricardo Tenreiro de las Cuevas, de 24 años, vecino de Sol 72. Este individuo se encontraba en el garage situado en Crucero de Havana Central, echándole gasolina al ómnibus 27, de La Especial, y un pasajero del mismo arrojó una cerilla encendida, inflamándose la gasolina que había esparcida por el suelo y propagándose las llamas a las ropas de Tenreiro.

El pasajero al darse cuenta de su imprudencia emprendió la fuga, sin que haya podido ser detenido.

UN ROBO

Rufina García Elízaga, vecina de Tejadillo núm. 39, segundo piso, dió cuenta a la policía que le fracturaron la puerta de su casa, llevándole los cacos, prendas y ropa por valor de 50 pesos.

ESTAFA

Miguel Campo Valdés, vecino de Cañongo 9, denunció que días pasados, compró un sillón de limpiabotas a Martín Mendoza Rizo, vecino de M. Gómez 823 en la cantidad de $9. de cuya compra tiene el correspondiente recibo, y éste individuo sin tener en cuenta esto, ha vuelto a vender el referido sillón a otro individuo por lo que se estima estafado en la referida cantidad.

ARRESTO JUDICIAL

El teniente F. Sánchez, detuvo a Manuel González Padilla, vecino de Dominguez 24, por encontrarse reclamado por el juez correccional de la cuarta sección en juicio que se le sigue por daños inferidos.

UN RETRATO AL OLEO DEL GENERAL JOSE MIGUEL GOMEZ PINTADO EN LA ACADEMIA DE QUITO, TRAIDO POR EL MINISTRO DEL ECUADOR EN MEXICO

Ese obsequio viene destinado a la Academia Militar del Morro.
Se vió muy animado ayer el muelle con motivo de la llegada de tres trasatlánticos, procedentes de Sur América y Europa

EL PROGRAMA DE FESTEJOS EN EL JUAN SEBASTIAN ELCANO FUE AMPLIADO CON UN ALMUERZO QUE SERA OFRECIDO A ELEMENTOS DE LA COLONIA GALLEGA

Diplomáticos y religiosos que arribaron ayer.—El Director de La Tribuna, de Costa Rica, fué cumplimentado por la Asociación de Reporters. Ocupación de cigarrillos americanos. Del puerto

Gran animación se registró en la mañana de ayer en nuestro puerto con motivo del arribo de tres trasatlánticos que procedían de Suramérica, y Europa, trayendo todos regular número de pasajeros.

El Orcoma. — Procedente de Talcahuano y escalas vía Canal de Panamá, llegó el trasatlántico inglés "Orcoma", de la Mala Real Inglesa, que trajo carga general, 43 pasajeros para la Habana, y 188 en tránsito para Europa, para donde salió ayer tarde con numeroso pasaje cuyos nombres publicamos en la edición anterior.

Para la Habana llegaron en este barco el Ministro del Ecuador en México, señor Colón E. Alfaro, a quien se le dispensaron las cortesías de estilo.

El doctor Alfaro fué el presidente de la Delegación de su país al VI Congreso Pan-americano celebrado en la Habana, habiendo sido saludado por el Coronel Morales Coelb.

Otro pasajero llegado en este barco fué el señor José Cicente P. Arenas.

También fueron pasajeros del buque inglés el periodista norteamericano Luis Hafmann, Vicente Fernández de la Arena, Víctor M. Espinosa, Rosa María T. de Ochoa y familia.

—Como habíamos anunciado y de tránsito para Europa viaja en este barco el señor Otilio Ulates, Director de "La Tribuna" de Costa Rica, que fué cumplimentado durante su breve paso por la Habana por la Asociación de Reporters de la Habana, la que le ofreció un almuerzo en su Palacio Social.

El Alfonso XIII. — De Bilbao, Gijón, Santander y la Coruña, llegó el vapor correo español Alfonso XIII, que trajo carga general, 182 pasajeros para la Habana y 85 en tránsito para Méjico.

Llegaron en este barco los señores Angel S. Cuesta, María N. Cárdenas, Enrique Ronaria, Aurelia Irnera, Angel Crespo, Francisco del Campo y familia, Antonio Prieto, Nicolasa A. Araune, Felipe Surzan, Roque Estrada, Mercedes Alvarez, José Martín, Inés Alvarez, José M. Fernández, José Vera, Alfredo Valeria, Rodrigo Alonso, Angel Vázquez y los religiosos Valeriano Jague, Gerardo Vázquez, Luis Alonso, José María Tamullo, Félix Felos, Victoriano Cagigal, Amelia Vázquez, José A. Muñiz, Antonio Goñi, Eugenio Pérez, María Barrera, Pilar Prinazo, Avelino Fuster, Guillermo Kiger, Rosalía Alvarez, Manuel Salcedo, Encarnación Navarro, Emilia García, Victoria Coreto, Anastasia Amedo.

Con ella vino la Visitadora de las Hijas de la Caridad Sor Manuela Saucedo.

—Entre los pasajeros de tránsito van los médicos mejicanos doctores José Tigueras y Augusto Manrique, el periodista español José Luis Ituarte, y el cónsul de Méjico en Bilbao señor José A. Amendariz.

El señor Joaquín Cambronero, Delegado de Inmigración de España llegó también en este barco.

El Juan Sebastián Elcano. — Fué la atracción del día: toda la tarde hubo en los muelles desfile de público para ver el nuevo vapor de la trasatlántica española que realiza su primer viaje del que nos hemos venido ocupando ampliamente.

Realmente el barco merece los elogios que se le han tributado, y representa el primer paso de avance del programa naval que desarrollará la Trasatlántica española, en sus propósitos de modernizar su flota y ofrecer a sus constantes y numerosos clientes, todos los adelantos de la moderna navegación, para seguir manteniendo su bien cimentado crédito.

Hoy, cientos de personas invitadas por sus Consignatarios en la Habana, podrán a ojos vistos, dar fe de la magnífica distribución, y condiciones generales del buque que bien pudiera decirse que en su interior, representa muchos rincones de Galicia.

El "Juan Sebastián Elcano". viene al mando del experto Capitán don Ricardo Caro, completando el cuadro de Oficiales:

Capellán. P. Epifanio Quintana y M. de Alegría; Primer Oficial, Eulogio Urtiaga; Segundo oficial, José Barrios Remsi: Tercer oficial, José More Verdaguer. Cuarto oficial, Mariano P. del Pobil Bensusan; Piloto en práctica, José Rivero Angulo; Agregados: Manuel Solorzano y Manuel Rodríguez: Primer Maquinista, Aurelio Velo Escoto; Primer Sobrecargo, Francisco J. Meana Brun; Médico, doctor Juan Bellina Serrano; Segundo Sobrecargo, Juan Bautista Ezcurdoa Elola: Primer Telegrafista, Luis Estellar Fabregat; Segundo Telegrafista, Eduardo Blom Mesa; Segundo Maquinista, Manuel Casa Silva; Tercero, Blas Alvarez Gutiérrez; Cuarto, Francisco Vinceiro. Quintos maquinistas: Francisco Fabra, Juan Hernández Martínez, Juan Hernández Romero, José López Castro y Miguel Olivet Pujol.

—Para recibir el barco acudieron al muelle el señor don Manuel Otaduy, Agente General con sus familiares, el Capitán Inspector señor Felipe Fernández de Castro, los señores Simón Utreti y familia, don Fidel Lambarri y señora, el señor Julio López Lazaga, J. Ripes y otros empleados de la Consignación.

Varios amigos particulares del Capitán Caro, el Jefe del Distrito Norte, Capitán de Fragata señor Rodolfo Villegas, el Capitán de la Policía del Puerto señor César Ureña y el Presidente del Muy Ilustre Centro Gallego, don Jesús María Bouza, por cierto que el Capitán Caro, propuso al señor Bouza celebrar mañana martes un almuerzo privado al que han de ser invitados miembros de la Directiva del Centro Gallego, cortesía que aceptó desde luego el señor Bouza muy agradecido.

Las fiestas. — Esta tarde entre 2 y 5 de la tarde se ofrecerá a bordo un lunch al que han sido invitados clientes del comercio y otras personas con sus familias.

—Por la noche se ofrecerá a bordo un banquete al que han sido invitadas las autoridades del puerto y marítimas, directores de los observatorios de Belén y Nacional y prensa.

—Mañana martes, se celebrará a bordo por la mañana un almuerzo al que serán invitados determinados elementos de la colonia gallega y de 2 a 5 de la tarde se aceptarán visitas por invitaciones, de las que se han repartido las que puedan ser admitidas a bordo dentro de las horas marcadas, estando todas las que se imprimieron agotadas.

Cuando sale. — Pasado mañana, miércoles, zarpará el "Juan Sebastián Elcano" para New York, Cádiz y Barcelona, llevando carga general y pasajeros.

En este su primer viaje el "Juan Sebastián Elcano" ha traído sus bodegas repletas de carga y además vinieron 80 pasajeros con destino a la Habana, 13 para trasbordarse al Alfonso XIII, y seguir viaje a Veracruz y 38 en tránsito.

Para la Habana llegaron Margarita Puig, de Barbaia y familia, Francisco Izquierdo Goncet, Elvira Velpez, Susana Ralof, Rosa Caballero, Matilde Villa, Ana Villar, Rosario Confin, Antonio López, Ldo. Pedro González Blanco, Amelia Guinea, Augusto Morla, Luis M. Pechet, Ricardo Molla, Roberto Maylor y 18 religiosas que vienen para distintas comunidades.

También llegó el pintor cubano Gumersindo Barea.

Azúcar en tránsito. — Conduciendo un cargamento de azúcar en tránsito llegó ayer el vapor americano "Southlands", que procede de Antilla.

El "Jean Weems" — Este vapor americano llegó de los Estados Unidos con cargamento de patatas.

El Chenab. — De Manzanillo y conduciendo un cargamento de arroz, llegó ayer el vapor inglés "Chenarb".

Fiestas en Casa Blanca. — En honor de su Patrona, la Virgen del Carmen, celebró ayer numerosas fiestas de carácter popular los vecinos de Casa Blanca, habiéndose celebrado varias regatas y otros pasatiempos marítimos con el mayor orden.

Ocupación de cigarrillos americanos. — Los especiales de la Aduana señores Torrse y Ayo, procedieron ayer a la ocupación de 25 paquetes con 10 cajetillas de cigarros americanos a bordo del vapor "Governor Cobb", y cuyos cigarrillos pertenecen seguramente a tripulantes de dicho barco que los tenían ocultos en distintas partes del barco.

No se efectuaron detenciones, y del caso se dará cuenta hoy al Juez de Instrucción de la primera sección.

EL ESTREÑIMIENTO LO CURA EL AGUA ESPAÑOLA
CHESALTA
M. CABRERA Y CIA TELF. A-0342
REMEDIO INFALIBLE. ES AGUA DE MESA MUY AGRADABLE

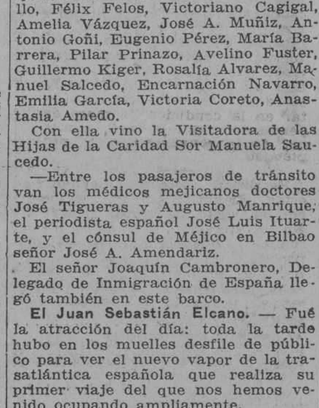

"ASMOL"

Cura su asma porque "ASMOL" ejerce su acción curativa sobre los órganos A, M, B, CCCC, D, N, G, F L, H, J. K, y E, que son los que intervienen en la respiración.

Preparado en el Laboratorio del doctor Juan B. Nuche, Habana 48, Apartado 1118, Habana.

De venta en todas las Droguerías y Farmacias.

PLANELL

ANUNCIANDO

El nuevo cigarro

Luxurious

de

ROMEO Y JULIETA

Con boquilla estilo ruso

Entre la boquilla y el tabaco hay un filtro de algodón que retiene la nicotina, impidiendo que ésta sea absorbida por el fumador.

SUAVES AROMATICOS

Hechos con los tabacos más finos de Vuelta-Abajo

ELEGANTISIMOS

Propios para fumadores muy escrupulosos

LA PERFECCION EN LA INDUSTRIA CUBANA

PRONTO A LA VENTA

M.E.C.D. 2016

Ponencia del Doctor Pérez Beato a la Comisión de Urbanismo Tratando del Orígen de las Calles de la Habana

Ese Informe Encomendado al Notable Historiador por la Comisión Designada por el Alcalde Municipal, Comprende un Hermoso Historial de la Ciudad Antigua

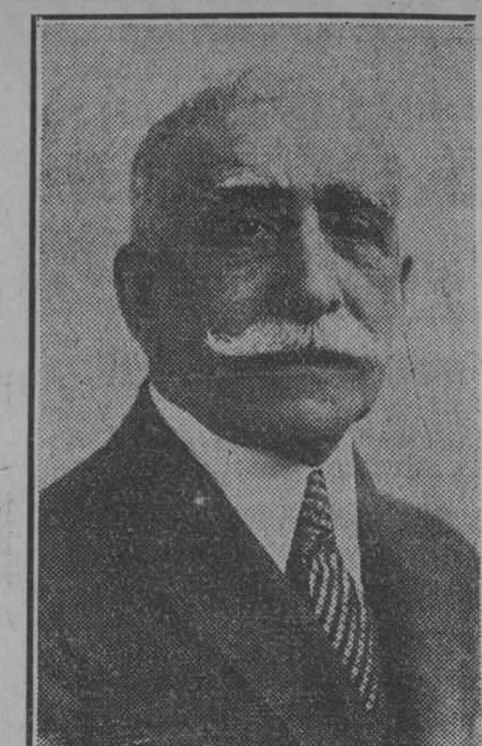

Doctor Manuel Pérez Beato

El historiador doctor Pérez Beato, como miembro de la comisión designada por el Alcalde de la Habana para estudiar problemas de urbanismo, especialmente acerca del origen histórico de nuestras plazas públicas y calles, la procedencia o no del cambio de nombres y numeración adecuada de nuestras casas, ha presentado un admirable informe, demostrativo de sus conocimientos históricos con respecto a nuestra ciudad.

Esa ponencia, que se le encomendó por la Comisión, está redactada en estos términos:

POBLACION ANTIGUA DE INTRAMUROS

Se conocía con este nombre la parte de ciudad comprendida entre el recinto formado por la muralla de poniente y la parte también amurallada de litoral marítimo.

Antes del año 1555 la villa tenía una conformación irregular formada por unas pobres casas situadas alrededor de una plaza, que se decía la plaza de la Villa.

Destruído e incendiado el pueblo por el pirata Jacques de Sores, el cabildo mandó formar unos trazos (planos) y en ellos se señalaron las calles, sus anchos y alineación, con la medida de los solares etc. Se encargó de este trabajo al albañil Diego Ponce y desde entonces se empezaron a conceder las licencias de las nuevas edificaciones.

Se dió por medida a los solares, sesenta pies de frente por cien de fondo, abonando una pequeña cantidad para los propios y en algunos casos especiales, sin retribución alguna.

En el año 1575 existían ya cuatro calles reales, otras secundarias y una plaza pública.

Por este tiempo no imponía el cabildo el nombre de las calles, quedando señalas de manera más o menos perdurable, por alguna circunstancia especial; nombre de un vecino, iglesia o establecimiento público y también por algún suceso de notorio interés comunal.

En tiempo de Arrate, historiador de nuestra urbe, carecían de distintivo nominal en las esquinas para ilustración del viandante. Sin embargo algunas tenían ya los nombres con que se conocen todavía, como las del Sol, de Luz, de lo Empedrado, etc.

El letrero más antiguo que ostenta una calle de la Habana, es el que se ve en la esquina de la calle de la Muralla y San Ignacio, puesto por el cabildo para perpetuar la memoria del Conde de Ricla, restaurador de la Isla, después de la guerra del año 1762. En una tarjita circular ornamentada, se lee: **Calle de Ricla en memoria del Ex' S. Conde de este título destinado por S. M. para la restauración de esta ciudad. Año de 1763.**

En cabildo del día 5 de Enero de 1603, Juan Recio, regidor y depositario general, presentó una proposición pidiendo, **que se pusieran nombres a las calles, porque se entienda, donde se han de hacer las casas.**

En las Ordenanzas formadas por el Conde de Ricla en 1763 que no recibieron la sanción real hasta 1769, se disponía que las calles se denominasen con una tarjeta, en la que se expresase con letras grandes, legibles y sin abreviaturas, los nombres de aquellas, así como que cada casa llevase el número que le correspondiera, empezando por el uno hasta terminar la calle.

En 1844 se numeraron las calles de extramuros, poniendo los números pares en una acera y los impares en la otra. En 1861 se varió la numeración de intramuros, poniéndola en la misma forma que en extramuros. También se numeraron las manzanas en 1836. En nuestro poder existía la tarjeta que estuvo colocada en la esquina de la calle de San Ignacio y Amargura, que dice: **Calle de San Ignacio. Manzana 33.**

No existen en nuestra ciudad, nombres extraños o ridículos como en otras antiguas poblaciones, pero en cambio se intensa cada día más el afán inmoderado y torpe, de innovar sin respeto a la historia o la tradición, con nombres las más de las veces no ya impropios sino de dudosa respetabilidad, los dictados que les dieron nuestros antepasados, ya oficial o popularmente. Los cue tal cosa aplauden y realizan, deben saber que el mal ejemplo arraiga y puede dar lugar a la interminable renovación, que tanto agrada a los iconoclastas personajes de ocasión. Las calles deben llevar el nombre que la historia local les ha consagrado, y no el de personas extrañas a este legítimo y particular interés, que siempre estará por encima de otro que carezca de tan ineludible condición.

Para los grandes hombres, para los hechos sublimes, está la Historia, que proclamará e impondrá con su justicia el respeto y admiración a que se hayan hecho acreedores. Para ellos deben ser los monumentos, las glorificaciones y la enseñanza de su grandeza por medios de mayor significación.

La Habana, que ha triplicado su población y decuplado su área urbana, tiene, si quiere, no obstante señalar con los nombres de los próceres cubanos, el de sus calles, tiene, repetimos, ancho campo donde realizar sus deseos.

La manía de cambiar los nombres a las calles no es una enfermedad moderna, pero nunca afectó la forma epidémica, habiendo contagiado ya hasta los pueblos más insignificantes de nuestra Isla.

Es nuestro sentir que la parte más digna de respeto en cuanto a la conservación de los nombres de las calles se refiere, corresponde a lo que conocemos con el dictado de la Habana de intramuros, con el cual señalamos la parte que estuvo amurallada hasta el año de 1867.

Ochenta y seis calles han cambiado de nombre desde el año de 1899, y además la plaza de Armas, San Juan de Dios y Plaza Vieja.

De ellas algunas llevan nombres repetidos y otras han sido vetados por la superioridad sin que se respetase después de algún tiempo esta determinación.

Por orden alfabético, en la parte de intramuros, ocupa el primer lugar de las que han sufrido alteración, la de:

AMARGURA. Hoy Marta Abreu.

Se llamó antiguamente: Del Calvario; de las Cruces; de las Cruces del Calvario y de la Cruz Verde.

A principios del siglo XVII, la Orden Franciscana, estableció un Calvario, en el mismo lugar en que hoy se halla la Iglesia del Cristo. Para este Calvario, se fabricaron unas peanas o bases por cuenta del cabildo y a instancias del Padre Fray Lorenzo Martínez, del Orden franciscano, que costaron 906 reales. Allís se representaba el Monte Calvario, con un Cristo y los dos ladrones, y todos los viernes de cuaresma, una procesión que salía del convento de San Francisco, recorría la calle de la Amargura, haciendo parada en las esquinas, representando la Vía Crucis. Piadosas mujeres y hombres devotos adornaban altares, correspondientes a las diversas estaciones y la procesión terminaba en el Calvario.

Estos mismos actos se habían verificado algunos años antes, pero no es en esta dirección, sino hacia la actual iglesia de Paula, que entonces se llamaba del Humilladero. El Calvario recibió también este nombre cuando en 1640, el Gobernador D. Alvaro de Luna y Sarmiento, propuso al cabildo la edificación de una Ermita y Humilladero, en vista que la devoción del pueblo crecía por estas manifestaciones religiosas. La ciudad concedió solares para la edificación de la ermita y en su consecuencia se pobló la barriada inmediata, que hasta entonces estaba ocupada por las huertas de Juan Flamenco, los Pedrosos, Juan de Losa, etc.

Todos los pueblos católicos tienen calles con esta denominación. En la esquina de esta calle con la de Mercaderes, existe adosada a la pared una cruz de gran tamaño, pintada de Verde, que da nombre a la esquina y antes lo había dado a la calle. También existen en otras localidades españolas, plazas de esta denominación.

AGUACATE. Hoy Perfecto Lacoste.

Se nombró antes. Calle del Aguacate de Belén.

En la huerta del antiguo convento de Belén, había un árbol de aguacate, cuyas ramas sobresalían precisamente en la terminación de esta calle, cuyo hecho llamaba tanto la atención de los vecinos ,que para indicar la dirección de sus domicilios, señalaban la circunstancia mencionada.

BERNAZA. Hoy Plácido.

Se llamó también de la Perinola y desde la plaza del Cristo hasta Monserrate se decía del Caído, por un individuo que cayó desde una de sus azoteas a la calle.

La cuadra inmediata a la calle de la Muralla se llamaba del Egido y con ese nombre continuaba hacia el Sur por la actual de este nombre.

D. José Bernaza tuvo una panadería, por fines del siglo XVII y dió su nombre a la calle.

EGIDO. Hoy Avenida de Bélgica.

Comprende desde la calle de la Muralla, hasta la de los Desamparados. En la actualidad la acera del Oeste está ocupada por hermosos edificios, pero antiguamente lo estaba por la muralla y las puertas de las mismas, llamadas de Tierra, del Arsenal y Puerta Cerrada.

Por no tener vecindario a su frente, el Ayuntamiento ordenó que los cabildos de nación tuvieran su residencia en ella, pero no todos se situaron allí.

EMPEDRADO. Hoy General Rivas.

Antiguamente se decía: De lo Empedrado o del Empedrado.

Da principio frente a la antigua Comandancia de Ingenieros, hoy Secretaría de Justicia, y termina en la calle de Monserrate, antiguo recinto amurallado.

Debe su nombre a la circunstancia de haber sido la primera calle que se empedró con cantos rodados o chinas pelonas. Hecho más antiguo que lo que han creído algunos historiadores locales, pues en el cabildo de 7 de Mayo del año 1641, se consigna así: "En este cabildo propuso D. Pedro de Pedroso, regidor de él y dijo que en otro cabildo tenía propuesto como Comisario que es de la obra del convento de monjas, que la dicha fábrica tiene po rsuyas unas casas, que son en la calle **que va de Empedrado al Hospital y hacen esquina frente de dicho Hospital, etc.**"

La gran corriente de aguas que bajaba por dicha calle en tiempos de lluvia y que aún hoy se advierte, pudo ser la causa de haberse empedrado, para evitar la destrucción del piso.

Al principio de la calle estuvo la pescadería y en este mismo sitio había una abertura en la muralla, que se decía el Boquete y se conoció el sitio, por el Boquete de los Pimientas, nombre de una ilustre familia. También se dice que este lugar fué astillero de buques particulares, propiedad de los contructores Veloso, Pimienta y Pérez de Oportu.

En tiempos pasados se indicaba esta calle así: Calle que de la plazuela de San Juan de Dios, va para la muralla de poniente, Y también de esta manera: Calle que de la plazuela de la Iglesia de la Sagrada Compañía de Jesús, corre a la Iglesia del convento de San Juan de Dios.

Una lápida conmemora el nacimiento del Dr. Tomás Romay, en la casa número 42 moderno, antiguamente 60.

En la casa número 62 existe una viga, que forma parte de la llave del techo, con esta leyenda: Por Octubre de 1749 años.

BOMBA. Después PROGRESO. Hoy Doctor Julio de Cárdenas.

Consta de dos cuadras, pero habiéndose abierto una calle a través del convento de Santa Catalina, que la une con la de San Juan de Dios, deberán tomar ambas un solo nombre.

El cronista La Torre atribuye su nombre al hecho de haber caído en una de sus casas una bomba en los días del sitio de la Habana por los ingleses, pero es lo cierto que a la terminación de esta calle existió un polvorín, en donde está el parquecito nombrado de Jerez, y este almacén o polvorín se decía en un plano de principios del siglo XVIII: **Almacén de pólvora a prueba de Bomba.**

A mediados del siglo pasado se le decía en los documentos, calle del Padre Sánchez y así mismo a una ciudadela que en ella había, porque este padre, que era apoderado del Hospital de Paula, vivía en ella. Algunas veces se le dice, calle del Vigía del Morro, por D. Francisco Evia que en ella vivía, y que tenía este destino.

Por último, en documentos del año 1804, se le llama: Calle cerrada de Santa Catalina, y otras veces de la Pólvora.

Fué esta calle de las primeras a las que se le cambió el nombre, no sin alguna razón, pues en lo antiguo estaba habitada por mujeres públicas y se había hecho notar por escándalos y otros excesos. No hubo mucha dificultad por lo tanto en que se aceptara el nombre que nuevamente se le puso. Hoy la abertura de la calle a través del derruído convento ha justificado el nombre que se le ha dado.

Sin embargo si se volviera a llamarle de la Bomba, ya esta generación no se acuerda y los más no conocieron lo que fué antiguamente.

SAN JUAN DE DIOS. Hoy Doctor Julio de Cárdenas.

Esta calle tiene una sola cuadra, comprendida entre las de Habana y Compostela, y en lo antiguo, antes de ser plaza el lugar que ocupó el convento e iglesia de San Juan de Dios, comprendía en su nombre el tramo que correspondía al costado Sur de dicha dependencia.

Hoy, como digimos al hablar de la calle Bomba, se ha unido a ésta por intermedio del derruído convento de Santa Catalina.

En tiempos antiguos este nuevo tramo, fué como hoy calle, porque ya en 1721, se encontraba así, según un testimonio del cabildo fecha de 19 de Octubre de dicho año, que dice: "Licencia al monasterio de Santa Catalina para cerrar la calle que está detrás de él".

Al cerrar la calle, ampliaron el convento, hacia el Norte, dejando un estrecho callejón, que hemos conocido que se comprendía entre las calles de Aguacate y Compostela. Por esta parte formaba una vivienda que habitaba, una parienta de una monja y por la otra estaba cerrado por una tapia.

La zanja de agua que llegaba al callejón del Chorro, bajaba por estas calles y después de cerrada la parte del convento pasó por debajo de ella. Por esta causa había puentes en las calles transversales.

En una imposición o censo ante el escribano Calaza en 1633, sobre unas casas de rafas, tapias y tejas, propiedad de Doña María del Carmen de Pedroso, Vda. de Don Vicente Valdés, situadas en las calles del Hospital de San Juan de Dios, se especifica que la zanja corre por debajo de dicha casa, procedente del callejón de San Juan de Dios. Esta casa correspondió al número 57 de la calle de Aguiar, que ocupó hasta ha poco tiempo el Consejo Provincial y antes la habitó la viuda de D. Julián Zulueta.

El nombre actual del Dr. Cárdenas se debe a que dicho señor que fué alcalde de la Habana, habitó la casa que hace esquina a la calle de la Habana.

Cuando esta calle comprendía desde el Egido al callejón del Charro, se la llamaba del Jagüey, por la cisterna o algibe, construído a la terminación de esta vía.

OBISPO. Después WEYLER; y hoy Pi y Margall.

Afirma el cronista La Torre que tomó este nombre por haber vivido en la calle de los Oficios, número 4 moderno, el Obispo Morel de Santa Cruz, y frecuentar ésta en sus salidas.

No hay bastante razón para ello y es más antigua la causa, pues en una noticia respecto a la concesión de unos solares se dice: "En 2 de Diciembre de 1641. Tomás Armenteros pidió una cuadra de solares en el barrio del Cayaguabo (El Angel), siguiendo las cuadras desde la esquina de la morada del señor Obispo (Compostela y Obispo) y esquina y casa de Doña Juana Jacinta, por aquel derecho, linde con solares que ha pedido D. Melchor y Ayala e Isabel Oliver, haciendo calle con solares y huerta del capitán José Díaz Pimienta".

Conocemos la situación de estas huertas y ellas nos enseñan que la parte que pide Armenteros es la cuadra comprendida entre Empedrado, Compostela, Aguacate y Tejadillo, haciendo frente a la de Compostela.

De lo cual se deduce que el Obispo (Fray Gerónimo de Lara), vivía en la calle que lleva aquel nombre y la de Compostela, teniendo pues la prioridad, sobre la otra cita dudosa.

O'RELLY. Hoy Presidente Zayas.

Antiguamente tuvo diferentes nombres: Del "Basurero"; Del "Sumidero"; "Calle Honda"; De la Aduana."

Estos diferentes títulos corresponden a las circuntancias locales, por tener su terreno en depresión en donde se acumulaban las aguas y en tiempo de secas los vecinos arrojaban a ella las basuras. El nombre de Aduana se le dió por haber estado algún tiempo la dependencia de dicho nombre establecida próxima al muelle en que termina, en donde estuvo la oficina de correos, en nuestros días.

O'Relly fué Subinspecor de las tropas que vinieron en 1763 con el Conde de Ricla. Hizo su entrada en esta ciudad por la calle que lleva su nombre al mismo tiempo que el Jefe de las fuerzas británicas lo hacía por la de Obispo.

Estuvo poco tiempo en esta Isla habiendo cumplido su comisión que era la de organizar el ejército bajo el nuevo orden de gobierno.

Su hijo vino a Cuba y ha sido el fundamento de una familia que se ha distinguido, en los empleos públicos y acciones benéficas, con especialidad en los cargos municipales.

PAULA. Hoy Leonor Pérez.

Debe su nombre al Hospital e iglesia de San Francisco de Paula, que estaba en la extremidad Este de ella.

SAMARITANA. Hoy Porvenir.

Se decía algunas veces: La Huerta del Campo, porque en la parte del convento de Santa Clara, que corresponde a esta calle, tenían las monjas una huerta.

Algunos creen que se llamó de la Samaritana, por una beata que vivió en ella, pero el nombre se lo debe a que las monjas surtían de agua a los vecinos, tomándola del enorme aljibe del convento.

TACON. Hoy Roosevelt.

En 1608 el Mayordomo de Propios de la ciudad notifica que había dado a censo "ocho posesiones que están en cuadras vecinas del castillo de la ciudad, y que habiendo pasado a segundos o terceros poseedores, no habían reconocido el débito al cabildo".

Esta calle solo tiene edificios en la acera del Oeste, porque la ocupan edificios y dependencias del estado.

El número dos fué habitado y de la propiedad del Obispo Peñalver, y se le conoce con el nombre de casa del Vínculo de aquel nombre.

El general Tacón gobernó la Isla desde 1834 a 1838 y si políticamente fué un enemigo de las aspiraciones de Cuba, en el orden administrativo superó con sus obras a todos los que le habían precedido. Declaró guerra al caciquismo, entronizado de manera descarada por los ricos señores, que burlaban al fisco, las ordenanzas y a cuantas leyes existían para el gobierno de la colonia.

Entre las muchas obras que realizó, se cuenta la Real Cárcel, que edificó sin gravámenes para el erario y aún quedó de los fondos que consiguió, un sobrante para otras atenciones.

La numeración de esta calle seguía la de la de los Oficios, hasta el año de 1861.

TENIENTE REY. Hoy Avenida del Brasil.

Se llamó antiguamente, Del Basurero; De Santa Teresa, y la primera cuadra llevó por algún tiempo el de San Salvador de Horta, por corresponder a una capilla de esta advocación de la iglesia de San Francisco.

Debe su nombre a Don Félix del Rey y Boza, hijo de Don Carlos del Rey y de Doña Beatriz Boza. Fué Teniente de Rey y Auditor de Guerra de esta Isla, y dejó su nombre a la calle en que vivó algún tiempo. Su padre, de naturalidad francesa, se hizo notable por la introducción de una planta medicinal, llamada "cañuela de saboná" y también "yerba de Don Carlos".

La familia de Rey, emparentó con los principales de la Isla, y ocuparon algunos de sus miembros puestos muy distinguidos.

Don Félix, pasó después de Oidor a México y Guatemala.

REPUBLICA DE CUBA

Empréstito de $35.000,000, al 5%, 1904

AVISO DE AMORTIZACION

Para conocimiento general, se avisa, por este medio, en nombre del Gobierno de Cuba y de acuerdo con la cláusula tercera del contrato celebrado en Mayo 11, 1904, entre la República de Cuba, representada por su Presidente, y Speyer & Co., que han sido sorteados por Speyer & Co., en su oficina de la ciudad de New York y a presencia del señor Augusto Merchán, Cónsul General de la República de Cuba en la ciudad de New York, como agente de la República de Cuba, y Harry A. Benson, Notario Público en y del Condado y Estado de New York, para su amortización a la par, más intereses devengados hasta el día primero de Septiembre de 1928, fecha de pago del próximo cupón, en la cual cesarán de ganar interés, los bonos emitidos con arreglo al expresado contrato y que se relacionan a continuación:

SERIE "A", DE $1.000.00 CADA UNO

2	1736	3701	5230	7632	9952	11178	13150	14895	16502	17930	19840	21986	23117	25557	27826	29365	31255
14	1760	3706	5266	7654	9953	11229	13169	14960	16503	17935	19847	21987	23121	25567	27914	29536	31262
16	1766	3844	5268	7656	9991	11236	13176	15034	16595	17951	19919	22004	23141	25578	27922	29597	31264
52	1834	3871	5316	7665	10000	11261	13180	15065	16650	17959	19927	22011	23169	25622	27924	29711	31272
73	1836	3916	5351	7702	10001	11265	13275	15209	16663	17966	19986	22083	23193	25626	27931	29745	31281
126	1840	3924	5365	7750	10072	11300	13276	15418	16820	17998	20027	22140	23250	25627	27936	29748	31338
127	1900	3956	5367	7862	10082	11323	13277	15427	16839	18009	20033	22146	23254	25644	27962	29777	31358
157	1924	3971	5369	7880	10083	11355	13364	15490	16841	18043	20206	22150	23256	25655	27964	29811	31414
178	1959	4010	5410	7882	10088	11404	13366	15526	16844	18073	20296	22172	23321	25672	27984	29830	31420
268	1965	4033	5429	7887	10106	11408	13374	15572	16861	18114	20379	22183	23344	25689	28073	29863	31429
274	1971	4072	5488	7894	10107	11436	13409	15631	16918	18167	20406	22236	23371	25696	28101	29880	31434
278	1997	4082	5748	7943	10126	11547	13438	15646	16927	18256	20442	22272	23375	25717	28120	29882	31474
408	2085	4109	5784	7995	10132	11590	13561	15651	16930	18286	20536	22287	23379	25725	28137	29919	31484
428	2092	4194	5876	8041	10139	11624	13624	15831	16955	18383	20544	22288	23418	25731	28147	29937	31564
429	2107	4213	5877	8104	10162	11668	13639	15832	16958	18401	20571	22306	23457	25857	28171	29976	31586
446	2123	4225	5945	8112	10170	11682	13673	15837	16966	18418	20723	22334	23493	25862	28172	29979	31638
451	2133	4227	5976	8113	10232	11737	13686	15883	16996	18440	20758	22362	23496	25911	28270	30006	31645
455	2158	4290	5999	8250	10239	11755	13714	15949	17070	18487	20766	22384	23517	25931	28305	30038	31704
460	2168	4316	6137	8265	10274	11771	13715	15958	17083	18570	20772	22392	23600	25941	28349	30043	31732
492	2244	4356	6143	8359	10323	11785	13741	15975	17090	18701	20784	22459	23651	26056	28384	30066	31754
508	2359	4396	6145	8414	10376	11802	13754	16001	17125	18726	20962	22464	23731	26119	28434	30096	31768
515	2468	4452	6164	8519	10386	11936	13873	16010	17249	18737	21031	22467	23844	26167	28463	30117	31905
533	2615	4495	6178	8557	10401	11954	13878	16025	17262	18796	21061	22477	23863	26195	28476	30118	31912
568	2630	4511	6201	8564	10427	11987	13916	16064	17411	18798	21068	22518	23887	26205	28507	30155	31935
595	2645	4561	6202	8621	10441	12053	13969	16068	17446	18906	21100	22519	23903	26221	28562	30177	31993
619	2646	4575	6250	8625	10463	12084	13974	16080	17473	18944	21127	22526	24020	26331	28564	30184	31996
620	2656	4742	6291	8669	10503	12118	14035	16105	17496	18991	21266	22531	24073	26394	28577	30219	32011
705	2658	4788	6336	8672	10518	12131	14039	16128	17513	19022	21270	22537	24145	26411	28582	30229	32016
712	2698	4804	6366	8718	10525	12194	14052	16132	17534	19082	21339	22544	24146	26449	28630	30257	32091
713	2712	4826	6390	8735	10594	12282	14105	16140	17544	19087	21363	22559	24577	26576	28652	30266	32114
752	2861	4838	6434	8769	10598	12314	14107	16152	17558	19092	21373	22616	24578	26600	28686	30308	32166
772	2878	4842	6448	8787	10610	12316	14185	16157	17577	19214	21376	22624	24622	26622	28802	30336	32212
776	2889	4849	6487	8820	10615	12406	14284	16158	17587	19216	21430	22628	24623	26628	28807	30396	32215
786	2979	4904	6540	8937	10642	12421	14378	16169	17622	19255	21446	22663	24659	26858	28834	30422	32320
857	2983	4912	6664	8971	10647	12446	14447	16195	17635	19354	21450	22691	24695	26942	28850	30473	32322
937	2987	4920	6715	9046	10663	12460	14463	16218	17662	19357	21472	22695	24787	26945	28893	30477	32344
1014	2991	4940	6760	9069	10694	12522	14476	16221	17683	19368	21500	22714	24810	26982	28897	30550	32411
1061	2996	4945	6766	9122	10711	12573	14591	16230	17691	19385	21501	22739	24833	26997	29012	30551	32418
1099	3037	4968	6816	9148	10818	12651	14688	16250	17699	19405	21521	22746	24839	27005	29014	30574	32504
1105	3060	5001	6837	9166	10824	12654	14722	16253	17711	19406	21555	22776	24840	27076	29055	30583	12549
1107	3106	5029	6963	9416	10845	12683	14726	16265	17712	19424	21627	22777	24882	27184	29080	30625	32573
1119	3138	5042	7033	9423	10855	12751	14742	16266	17719	19441	21641	22839	24884	27296	29081	30645	32601
1134	3146	5084	7112	9441	10949	12783	14747	16312	17721	19473	21648	22849	24980	27311	29152	30693	32607
1195	3168	5095	7118	9453	10951	12879	14753	16325	17771	19566	21654	22867	24986	27356	29166	30816	32636
1264	3196	5137	7119	9465	11024	12893	14764	16344	17783	19578	21660	22889	24987	27434	29195	30824	32692
1273	3200	5140	7172	9553	11032	12895	14766	16351	17794	19608	21701	22899	25285	27612	29253	30829	32808
1282	3258	5183	7201	9569	11048	12902	14808	16389	17841	19619	21718	22902	25296	27643	29285	30830	32810
1332	3335	5184	7335	9812	11050	12953	14825	16437	17844	19699	21723	22937	25413	27644	29298	30836	
1390	3397	5188	7430	9835	11053	12985	14835	16439	17888	19728	21776	22968	25420	27649	29300	30999	
1442	3407	5197	7523	9852	11075	12990	14838	16440	17890	19735	21781	22979	25466	27670	29307	31078	
1478	3450	5205	7565	9902	11118	13004	14845	16443	17901	19788	21787	22983	25480	27673	29320	31147	
1495	3632	5211	7593	9930	11171	13063	14869	16465	17921	19811	21904	23018	25482	27694	29327	31153	
1520	3657	5219	7617	9946	11176	13092	14890	16500	17927	19812	21928	23079	25540	27804	29361	31213	

SERIE "B", DE $500.00 CADA UNO

58	219	582	702	1051	1318	1498	1592	1717	1868	1975	2368	2533	2713	2877	2996	3105	3327	3505	3623	3908	3997
105	322	600	773	1167	1364	1526	1618	1778	1887	2152	2370	2534	2785	2884	3024	3108	3334	3549	3738	3927	
119	339	618	902	1279	1375	1547	1663	1839	1888	2225	2404	2589	2786	2900	3034	3119	3338	3557	3750	3936	
134	401	684	976	1289	1487	1557	1710	1840	1949	2329	2498	2649	2832	2915	3098	3264	3432	3573	3862	3961	

Los bonos amortizados que se expresan arriba, serán pagados a la par, más los intereses devengados hasta Septiembre primero, 1928, contra la presentación y entrega de dichos bonos, con todos los cupones que pertenezcan a los mismos y que venzan en y después de Septiembre primero, 1928, en las oficinas de

SPEYER Y Co. .... NEW YORK.
J. HENRY SCHRODER & CO. .... LONDRES.
LAZARD SPEYER-ELLISEN KOMMANDITGESELLSCHAFT AUF AKTIEN .... FRANKFORT-ON-MAIN y BERLIN.
DEUTSCHE BANK .... BERLIN.
CREDIT LYONNAIS .... PARIS.
o BANCO DEL COMERCIO .... HABANA.

Dichos pagos se realizarán en la moneda en la cual dichos bonos y los intereses sobre los mismos son pagaderos, según sus términos, en las ciudades en las cuales fueren respectivamente presentados.

A la presentación y entrega, en las oficinas de Speyer & Co., en la ciudad de New York, de los bonos nominativos registrados, para el canje de los cuales se encuentran reservados bonos numerados, al portador, se pagará una suma del principal de esos bonos, que equivalga al valor de los bonos al portador sorteados, más los intereses devengados hasta Septiembre primero, 1928.

Dichos bonos al portador amortizados y bonos registrados o fracciones de bonos registrados, para el canje de los cuales se reservan bonos al portador, cesarán de devengar intereses, desde y después de la fecha fijada para la amortización, según se expresa en el aviso presedente.

En Julio 10, 1928, los siguientes bonos, que previamente habían sido amortizados, aun no habían sido presentados para su pago:

SERIE "A", DE $1.000.00 CADA UNO

7908 12789 14120 27878 32706

Estos bonos cesaron de devengar intereses en Septiembre primero, 1925.

SERIE "A", DE $1.000.00 CADA UNO

15170 15727 17871 17872 17950 21359 22213 23447 26595 26599 26965 27859

Estos bonos cesaron de devengar intereses en Septiembre primero, 1926.

SERIE "A", DE $1.000.00 CADA UNO

2512	6450	9538	13248	15525	17882	18148	18681	21351	21798	26580	26961	27504	29598
2514	6567	10633	14532	15835	17931	18149	18685	21355	23671	26592	26980	27876	
4916	6899	12494	14696	15863	17934	18574	19226	21536	24049	26958	27077	28307	

SERIE "B", DE $500.00 CADA UNO

2532 2959 3379 3383 3889

Estos bonos cesaron de devengar intereses en Septiembre primero de 1927.

Speyer & Co.

Fechado en New York, en Julio 25, 1928.

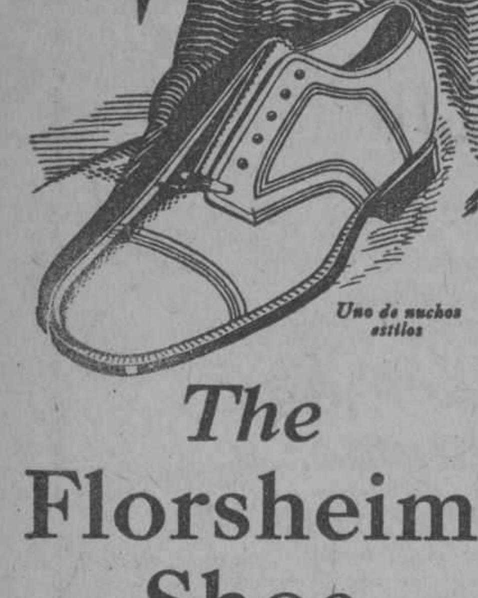

The Florsheim Shoe

Use Calzado Florsheim. Su estilo es correcto hasta en los menores detalles y es el preferido de los hombres de gusto refinado.

De venta en todas las casas donde venden calzado fino. Sírvase escribirnos si no hay agencia en su población.

THE FLORSHEIM SHOE COMPANY
Manufactureros Establecida en 1892
CHICAGO, ILL., U. S. A.

La fábrica más grande del mundo de calzado fino para caballeros. Busque la marca en el calzado.

The Florsheim Shoe

K-184

LOS PUNTOS SOBRE LAS iii
PARA ENGORDAR (ÚNICO MEDIO SEGURO)
NO BASTA COMER: ES NECESARIO ALIMENTARSE.

La comida que no se digiere bien, NO alimenta.

Ayude su comida, con ALIMENTO asimilable sin necesidad de digerirlo. Con ALIMENTO que se absorba por el organismo sin cansar el Estómago, sin cansar el Hígado.

Una copa de 100 gramos equivale a ½ lb. de Carne fresca de ternera.

OXOIDE

Alimenta sin cansar el Estómago ni el Hígado.

Contiene mucho jugo de Carne peptonizado frio, en forma Sabrosa y aromática.

Puede tomarse varias veces al día para aumentar y apurar el Recuperar Carnes y fuerzas.

EL DR. J. A. SIMPSON ANALIZO EL OXOIDE Y DICE: "ES UN JUGO DE CARNE DE 7% DE EXTRACTO CONCENTRADO AL 25%.

EXIJA OXOIDE LEGÍTIMO

Fabricado por Droguería SARRÁ. La Mayor.

31 EDIFICIOS. 600 EMPLEADOS.

PASEA UN AUTO Y NO PAGA

Rafael Rodríguez González, chofer del auto 16770 y vecino de Fábrica 63 denunció haber alquilado su auto a un individuo el que estuvo paseando urante dos horas y media al cabo de las cuales le ordenó llevarle al café sito en Neptuno y Consulado desapareciendo, por lo que se estima estafado en la cantidad de $5.

ESCANDALO POR EMBRIAGUEZ

El vigilante 1110 presentó en la estación a Florencio Gutiérrez Pérez, sin ocupación ni domicilio porque en completo estado de, embriaguez alcohólica formó un gran escándalo en el Mercado de Tacón.

LA MUJER Y EL HOGAR FELIZ

MAGNIFICA ENCICLOPEDIA

Materias que compone la Obra: Arreglo de Casa; Cocina Doméstica; Economía Doméstica; Corte y Costura; Labores; Ajuar de Novia, Primera Canastilla; Cuidado de los Niños; Educación de los Niños; Deberes de los Padres; Educación Física; Colegios; Manera de hacer dinero en casa las Señoritas, mil medios fáciles; Etiqueta; Relaciones Sociales; Arreglos de Mesa para fiestas; Juegos de Prendas y de Sociedad; Pasatiempos. — Todas estas materias están estudiadas por eminentes Profesores dedicados a cada una de ellas. En esta obra encuentra la mujer cuanto es necesario para sostener un Hogar dichoso y feliz; el conocimiento de todos sus deberes para su Hogar; su Esposo y sus Hijos.

Puede adquirirla a Plazos y al Contado

EL HOGAR Y LA MODA

La Revista del Hogar, la mejor que se conoce; se compone de tres números al mes y un Magacine de Lecturas. Comprende Modas, Literatura, Música, Labores, etc. Es por suscripciones semestrales y anuales.

EL COCINERO CUBANO

El mejor Libro de Cocina que se conoce. Medidas claras y fáciles. Un Menú para cada día del mes.

Haga su pedido: Librería Académica Neptuno 57, entre Aguila y Galiano. Teléfono A-9421.

LOS SUCESOS DE POLICIA OCURRIDOS AYER

UN CHOQUE

En Bélgica entre Obrapía y P. Pérez chocó el auto 42816 que se dió a la fuga con el tranvía número 300 de San Francisco San Juan de Dios, que guiaba el motorista Manuel Baliñas Blanco, sufriendo este último vehículo averías de escasa importancia.

Antonio Lezama Rodríguez, vecino de Santo Tomás 32, fué asistido en el Centro de Socorros de desgarraduras de la mucosa labial las que le fueron causadas en la farmacia americana sita en Italia y Finlay por un sargento del Ejército Nacional al que no conoce y el que sin motivo alguno le dió un bofetada.

REYERTA Y LESIONES

El vigilante 1369, detuvo a Antonio Mosquera Doval vecino de Labra 271 y a Domingo Salinas Valdés, vecino de Fernandina 69 por haberlos sorprendio en D. Tamayo y F. Figueras, en reyerta, teniendo el primero de ellos que ser asistido en el Centro de Socorros de lesiones leves que le produjo el segundo con una cuchilla.

UN ARROLLADO

Antonio Parrado Cortés, vecino de Zapata 3, fué asistido en el Centro de Socorros de lesiones menos graves, que le produjo al arrollarle en el patio de la Estación Terminal un auto que se dió a la fuga sin haberle podido ver el número.

BANCO DE RIFAS DESCUBIERTO

Los vigilantes 896, 343, 846 1239, 693 y 166, previo mandamiento judicial efectuaron un registro en la casa General Carrillo 230 domicilio de Antonio Martínez González ocupando dos listas con apuntaciones para la bola.

UNA BRAVIA

El vigilante 131, denunció que al intentar detener a Rosalía Hernández, vecina de Corta, letra C, por encontrarse reclamada por el juez correccional de la tercera sección, ésta se negó a dejarse conducir, diciendo que para sacarla de su casa tenía que arrastrala por el pelo.

EN VEZ DE PAGAR, PEGA

Segundo Fernández Rodríguez, vecino de Castillo 41, fué asistido en el Centro de Socorros de lesiones leves que le produjo Julián Castellanos vecino de Castillo 38, al maltratarle de obra proque le pidió le abonara cierta cantidad de dinero que le adeuda.

DETENCIO NDE UN DESCUIDERO

El vigilante 1032, detuvo a Eduardo Arredonde Barranco, vecino de San José 130, al que acusa José A. Pérez Cruz, vecino de Atlanta 72, de haberle hurtado cinco pesos que llevaba en el bolsillo del pantalón al simular un tropezón en el interior del Mercado Unico.

ACCIDENTE DEL TRABAJO

Enrique García Velarde, chofer y vecino de Valle 45, fué asistido en el Hospital Municipal de una herida incisa en la muñeca derecha, la que se causó en su domicilio en ocasión de estar haciendo reparaciones al auto que maneja.

UN CHOQUE

En General Machado y 2, chocó el auto 39305 que conducía José González Piñeira, vecino de A y 37, con el tranvía 496 de Marianao Parque Central quien le causó averías al auto que su chofer estima en la cantidad de dos pesos.

UNA PEDRADA

En el Hospital Municipal fué asistido de una herida contusa en la región occipito frontal Evaristo Alonso Lara vecino de Zaldo y Pereira la que le causó al arrojarle una piedra el menor Manuel Alonso Armas, vecino de Zaydo 22.

M.E.C.D. 2016

VEA NUESTROS NUEVOS MODELOS

PELETERIAS UNCLE SAM HABANA

SAN RAFAEL, 1 OBISPO, 81.

VENTA-PROPAGANDA

"LOS MEJORES PRECIOS"

Trajes de baño para niño y señora, desde 79 centavos.
Zapatos de goma para niño, a 65 centavos.
Zapatos de goma para señora, a 74 centavos.
Gorros de goma desde 15 centavos no.
Toallas de felpa inglesa, tamaño grande, a 38 cts. una.

La Epoca — NEPTUNO Y S. NICOLAS — TELEF A 4244

FLY-TOX
protegerá a su bebé
contra la malaria y otras fiebres

Los mosquitos propagan enfermedades de consecuencias fatales. Ponga la habitación de sus niños a prueba de peligro. Tenga cuidado con los mosquitos, propagadores de malaria y otras fiebres.

Use FLY-TOX. Pulverícelo y espárzalo bien por todas partes—en la ropa de vestir, la cama, las paredes, el piso, en las habitaciones—y su fragante vapor no dejará un solo mosquito vivo.

FLY-TOX es absolutamente inofensivo para el hombre y los animales, pero de muerte segura para todos los insectos. No mancha ni daña los tejidos ni los muebles. No es venenoso.

Pida FLY-TOX
Se vende en todas partes

Fabricante:
REX RESEARCH CORP.
TOLEDO, OHIO, E. U. A.

FLY-TOX
DESTRUYE LAS MOSCAS, MOSQUITOS, POLILLAS CUCARACHAS, PULGAS, CHINCHES, HORMIGAS SIN FALLAR
Apartado número 2150.—Habana.—Teléfono A-5750
ROQUE & FRANCESCHI
Representantes:

Agua de Colonia :: del Dr. JOHNSON ::
PREPARADA ::: con las ESENCIAS más finas ::::
EXQUISITA PARA EL BAÑO Y EL PAÑUELO
De venta: DROGUERIA JOHNSON, PI MARGALL, Obispo 36, esquina a Aguiar

ANUNCIESE EN EL "DIARIO DE LA MARINA"

HABANERAS

VARADERO

LAS REGATAS DE AYER

Satisfecha la expectación.
Por completo.
Una vez más ha sonreido al **Vedado Tennis Club** la veleidosa fortuna.
Triunfó la canoa de la aristocrática sociedad en las regatas de ayer en Varadero.
Regatas nacionales.
De remos.
Por mar y por tierra fué de la capital un contingente numeroso para disfrutar de las competencias náuticas.
Rebosaba de público, en toda su extensión, la poética playa.
Desde los balcones del **Club Náutico Varadero** presenció las regatas el Honorable Presidente de la República.
Había llegado en las primeras horas de la mañana con su distinguida familia y un grupo de invitados, realizando la excursión en el yacht **Jamaica**, de la Empresa Naviera de Cuba.
Entre los viajeros del **Jamaica** contábanse la Primera Dama de la República y sus tres hijas, Nena, la señora de Grau, Angela Elvira, la señora de Obregón y Berta la señora de Sánchez Aballí.
Ofelia R. de Herrera.
Dalia Suárez de F. Quevedo.
El Jefe de Estado Mayor del Ejército, el Gobernador de Oriente y el Jefe de Estado Mayor de la Marina.
Los representantes Baldomero Grau y Enrique Machado.
El Capitán del Puerto
El señor José M. Batista.
El señor Rafael Sánchez Aballí.
El comandante Francisco Rodríguez León; del Ejército, y el capitán Marcos Llaneras, de la Marina, ayudantes del Jefe del Estado.
Y entre otros más, el señor Chepin Barraqué, de la Empresa Naviera de Cuba.
Iba la Banda del Ejército.
Con el capitán Molina Torres.
El cañonero **Enrique Villuendas** daba escolta al **Jamaica** hasta la playa cardenense.
Será hoy el regreso.
Por la mañana.
Un día grande, lleno de emociones, fué el de ayer en Varadero.
Ya lo dice Guillermo Pi.
En la plana de sports.
Más de un año, accediendo a la cortés invitación del **Club Náutico Varadero**, tuve el gusto de presenciar las regatas.
No me faltó esta vez, como ningún otro año, la invitación de la elegante sociedad.
Pero tuve que diferirla.
Aunque agradecido siempre.

Continúa en la pág. SIETE

EL PROYECTO DE REGLAMENTO PARA LA EJECUCION DE LA RECIENTE LEY DEL SEIS DE JULIO DEL CORRIENTE

Este reglamento se refiere solo a las medidas fijadas para las condonaciones que establecen varios artículos de la expresada Ley, en la Sección de Rentas Terrestres

Artículo 1o. La Sección General de Rentas Interiores de la Secretaría de Hacienda, procederá al archivo de todos los balances presentados por los contribuyentes a los efectos del pago del derogado impuesto del 4 por ciento sobre utilidades, en relación con los cuales no se hubieren practicado comprobaciones o investigaciones o dictado resolución aprobatoria o dispuesto liquidaciones de alcance; debiendo observarse las limitaciones contenidas en los artículos siguientes.

Artículo 2o. Procede el archivo inmediato de balances presentados para la liquidación del impuesto del 4 por ciento sobre utilidades:

a) cuando al presentar el balance el contribuyente hubiere pagado el impuesto sobre utilidades declaradas, o solicitado la exención de tributar en el caso de haberse declarado pérdidas;

b) cuando después de transcurridos treinta o noventa días desde la presentación del balance, de acuerdo con lo dispuesto en los Reglamentos de 30 de septiembre de 1920 y 29 de septiembre de 1923, la Administración Fiscal hubiere acordado liquidación de alcance, la que quedará sin efecto, y la Sección de Rentas Interiores ordenará a la respectiva oficina Recaudadora que devuelva al contribuyente la cantidad que tenga constituida a depósito;

c) cuando existan pendientes de resolución recursos de Reforma, contra liquidaciones practicadas por la Secretaría de Hacienda, las que quedarán sin efecto dictándose providencia a este respecto por el jefe de la Sección mencionada.

Artículo 3o. No procederá el archivo inmediato de los balances mencionados en los artículos anteriores:

a) cuando el contribuyente estuviere adeudando el impuesto sobre las utilidades por él declaradas, bien se haya iniciado el procedimiento de apremio o no;

b) cuando el contribuyente estuviere adeudando el impuesto de liquidación de alcance que hubiere sido acordada por la Administración de Rentas dentro de los plazos de treinta o noventa días señalados en los Reglamentos de 30 de septiembre de 1920 y 29 de septiembre de 1923;

c) cuando se está tramitando expediente de apremio.

Artículo 4o. Procederá la revisión de expedientes dentro del procedimiento de apremio:

a) cuando se persiga el cobro de liquidación de alcance practicada por una Administración Fiscal fuera del término de treinta o noventa días, ya citados;

b) cuando se persiga el cobro de liquidación acordada por la Secretaría de Hacienda.

Procederá la revisión a solicitud de parte interesada, que deberá ser dirigida al Secretario de Hacienda por conducto de la Administración y Recaudación de Contribuciones e Impuestos de la Zona o Distrito Fiscal que tramite el expediente, dentro de los sesenta días siguientes a la promulgación de la ley de 6 de julio de 1928, la cual solicitud será elevada por el Administrador respectivo a la Sección General de Rentas Interiores, junto con el expediente original de liquidación del impuesto y del apremio.

La Secretaría de Hacienda, en virtud de los antecedentes que obren en el expediente y de los datos que obtenga, dictará nueva resolución, la que causará estado en la vía administrativa. Dicha resolución ha de limitarse a resolver con respecto a cada una de las peticiones que haga el interesado.

Artículo 5o. No procederá la revisión de expedientes en que se siga procedimiento de apremio, cuando se persiga el cobro del impuesto sobre las utilidades declaradas por el contribuyente al presentar la documentación reglamentaria, o cuando se reclame importe de liquidación practicada dentro de los treinta o noventa días antes mencionados.

Artículo 6o. Los recursos de alzada que estén pendientes de resolución por la Secretaría de Hacienda presentados contra liquidaciones de alcance practicadas dentro de los repetidos términos de treinta o noventa días por las Administraciones Fiscales, serán resueltos en la forma procedente, sin ordenar nuevas liquidaciones sobre partidas que no hayan figurado en la liquidación recurrida.

Artículo 7o. Se harán extensivos a las Compañías de Seguros y Fianzas obligadas al pago del impuesto del dos y medio por ciento sobre premios percibidos, los beneficios expresados en los Artículos anteriores, comprendiéndose en los mismos únicamente las operaciones practicadas hasta el segundo trimestre, inclusive, del año natural de 1925.

Artículo 8o. Procederá la condonación de multas y recargos en que hubieren incurrido los contribuyentes por el impuesto del Timbre por actos realizados con anterioridad al veinte de mayo de 1925, más no la del principal de dicho impuesto, que será exigible por la Administración.

Artículo 9o. Las Administraciones Fiscales no impondrán recargos por infracciones del impuesto del Timbre por actos realizados con anterioridad al veinte de mayo de 1925.

Artículo 10o. Se declara caducada la acción administrativa que procediera al tiempo de la vigencia de esta Ley, en todos los expedientes que iniciados antes del día dos de julio de mil novecientos veintiseis, estuviesen incoados contra fabricantes de alcoholes, aguardientes y licores que hubieson realizado exportaciones de sus productos, siempre que dicha acción persistiese por no haber sido presentados los documentos idóneos para probar el lugar de desembarque de dichos productos, conforme al destino de la exportación de los mismos y a los que se refiere el Decreto de 22 de mayo de 1924.

Artículo 11o. Se condonan las multas, los reintegros del impuesto y los recargos por Apremios en los expedientes administrativos incoados por la Sección Central de Impuestos del Empréstito de treinta y cinco millones de pesos, precisamente antes del día 20 de mayo de 1925, y que se hallan pendientes en dicha Sección de la Secretaría de Hacienda o en cualquiera de las Administraciones de las Zonas o Distritos Fiscales por responsabilidades debidas por las mermas ocurridas en las fábricas de licores durante el proceso de elaboración o por diferencias de grados, o por falta de amparo con infracción de preceptos del Reglamento para la administración y cobranza de los impuestos creados por las leyes complementarias de 27 de febrero de 1903 y 25 de enero de 1904.

Artículo 12o. La Sección Central de Impuestos del Empréstito dictará las medidas necesarias para el mejor cumplimiento de lo dispuesto en los artículos VI y VII de la Ley de 6 de julio de 1928.

Artículo 13o. Los empleados de la Administración que intervengan en la liquidación de impuestos sobre venta o entradas brutas, tendrán en cuenta lo siguiente:

a) cuando se trate de operaciones efectuadas con anterioridad al 20 de mayo de 1925 se limitarán a exigir el pago del uno por ciento sobre las cantidades sujetas al impuesto sin el veinticinco por ciento de recargo a que se contrae el Artículo XVIII de la Ley de 9 de octubre de 1922 y sin declararlo incurso en multa por la infracción.

b) los casos en que se trate de expedientes resueltos o en tramitación, cuyas liquidaciones del uno por ciento y del uno y medio por ciento, creados por Leyes de 9 de octubre de 1922 y 16 de julio de 1925, se consignan separadamente, se procederá a la condonación del veinticinco por ciento de recargo correspondiente al uno por ciento solamente, en atención a que las operaciones afectadas por el uno y medio por ciento no les comprende la condonación del veinticinco por ciento de recargo referido.

Artículo 14o. Cuando se hubiese iniciado la vía de apremio en cobro de responsabilidades exigidas en expedientes en que resulten condonados la multa o el veinticinco por ciento de recargo o ambas penalidades, se continuará el procedimiento hasta obtener el cobro del remanente sin incluir en éste los apremios correspondientes a las cantidades condonadas.

A este efecto, el Administrador de la Zona o Distrito Fiscal correspondiente, rectificará las contracciones practicadas, poniéndose constancia en los respectivos expedientes.

Artículo 15o. Se cancelan las declaraciones presentadas antes del 20 de mayo de 1925, conforme a la legislación sobre Aduanas, en relación con las cuales no se haya podido obtener el ingreso fiscal, bien se hayan expedido o no reparos o alcances, o iniciado o no procedimientos de cobro o apremio, siempre que las mercancías hayan salido de la jurisdicción de Aduanas.

Artículo 16o. Las Administraciones Fiscales devolverán a las Aduanas respectivas los antecedentes que de ellas hubiesen recibido para efectuar el cobro de las cantidades reclamadas, a fin de que dichas Aduanas les den el curso que proceda.

Artículo 17o. La Administración no practicará en lo sucesivo alcances ni formulará reparos con arreglo a la legislación de Aduanas respecto a importaciones anteriores al 20 de mayo de 1925; entendiéndose a los efectos de determinar la fecha de la importación, que ésta deberá contarse desde que hubiese sido declarada la mercancía "A consumo" o "a depósito mercantil".

Artículo 18o. Se condonan las penalidades impuestas por infracción de preceptos de las Ordenanzas y de disposiciones sobre Aduanas y Capitanías de Puertos, cuando hubiesen sido cometidas antes del 20 de mayo de 1925, y se dejará sin efecto todo procedimiento que se hubiere iniciado o pudiere iniciarse con motivo de tales infracciones, cancelándose, en cada caso, las fianzas constituídas.

Artículo 19o. La Administración procederá a sobreseer en los procedimientos iniciados contra fianzas prestadas por terceros por no haberse cumplido las obligaciones a que respondían respecto a la presentación dentro de los plazos fijados por la legislación de Aduana, como facturas, conocimientos de embarques, tornaguías y otros documentos para formalizar las operaciones de importación, exportación o tránsitos o trasbordos, anteriores al 20 de mayo de 1925, y en particular que se cancelen por las Administraciones de Aduana las fianzas prestadas por terceros para la presentación de los certificados de instalación de maquinarias, aparatos y accesorios destinados a la industria azucarera en Cuba comprendidos en la partida 215-B del derogado Arancel de 1900.

Artículo 20o. Las Administraciones de Aduanas procederán a sobreseer en los procedimientos a que se refiere el Artículo 19o. y los Administradores de Zonas o Distritos Fiscales remitirán a la Aduana respectiva los expedientes que hubieren recibido de ella, cualquiera que sea el estado en que se encuentren.

Asímismo la Sección de Aduanas de la Secretaría de Hacienda, remitirá a las respectivas Aduanas los expedientes iniciados en relación con la Partida 215-B del derogado Arancel de 1900.

Artículo 21o. La Sección de Aduanas de la Secretaría de Hacienda y las Administraciones de Aduanas procederán a sobreseer en los expedientes formados para interpretación de los Aranceles de 1900, substituidos por el promulgado según Decreto Presidencial número 259 de 1927, que se refieren exclusivamente a consultas y sin trascendencia a la exacción de los tributos.

Artículo 22o. En ninguna forma implican las disposiciones del presente Reglamento devolución de cantidades que hubiesen ingresado en firme en el Tesoro Nacional, ni que se encontraren depositadas en la Tesorería General de la República bajo la cuenta "Quedans de la Aduana de la Habana, con excepción de los depósitos para protestas.

Por la Lonja del Comercio de la Habana,
José María Coto,
—Presidente.
Por la Cámara de Comercio de la República de Cuba,
Carlos Arnoldson,
Presidente.

Los Ojos Débiles se fortalecen con la Loción de Leonardi para los Ojos. La inflamación se cura en un día, sin dolor. No hay colirio que sea tan puro ni tan curativo. Conserva la fuerza de la vista para el trabajo.

LOCION DE LEONARDI PARA LOS OJOS
FORTALECE LAS VISTAS DEBILES

Para su Eterna Majestad la Mujer Belleza, hermosura y salud se consigue con las legítimas e inimitables PILDORAS ORIENTALES, patentadas bajo el núm. 81119. Siempre con éxito maravilloso. Pida folleto al Depto. Píldoras Orientales. Apartado 1244, Habana. - De venta en Boticas.

RIÑA Y LESIONES

El vigilante 1633 detuvo a Jesús Moreiras Gómez, vecino de Ayestrán 16 y a Santiago Canales Navarro del mismo domicilio por haberlos sorprendido en riña con dos individuos más que se dieron a la fuga siendo uno de ellos Manuel García Díaz también del mismo domicilio y el otro conocido por "Candito". Los dos primeros tuvieron que ser asistidos en el Centro de Socorros de lesiones leves.

GRANDES ALMACENES Fin de Siglo

Verano 1928
PRECIOS DE INVENTARIO
¡La más sensacional Rebaja del Año!

RELACIONAMOS HOY ALGUNOS ARTICULOS ENTRESACADOS AL AZAR, QUE MUESTRAN LA FORMIDABLE REDUCCION DE PRECIOS HECHA EN TODOS NUESTROS DEPARTAMENTOS

vestidos

A $2.95 Modelitos encantadores para la temporada veraniega, confeccionados en WARANDOL DE PURO LINO y en infinidad de estilos de última novedad y colores favoritos.

Graciosos modelitos interpretados en HOLAN ESTAMPADO, unos con la falda perfectamente plegada y la blusa adornada con trencillas; otros, con la falda formando godets y la blusa con alforcitas; y finalmente, los hay adornados con el mismo material, pero en colores enteros. A $4.75

LOS MODELOS DISEÑADOS PERTENECEN RESPECTIVAMENTE A ESTOS GRUPOS DE
$2.95 y 4.75

A $14.95 Este precio le ha sido señalado a un grupo de vestidos que valían el doble. Son de FLAT CREPE LAVABLE, de dos piezas o imitando este estilo; unos, marcadamente de sport; otros que, por su estilo y adorno, pueden usarse para calle o tarde.

ROPA INTERIOR
PARA SEÑORAS

BLOOMERS de Batista y Jersey de Seda, en todos los colores, a **65 centavos**

PANTALONES de Opal, con bordados Richelieu, en todos los colores, a **75 cts.**

CAMISAS DE DIA de batista, blancas, bordadas, **a 50 centavos.**

CAMISETAS DE PUNTO de calidad excelente, a **15 cts.**

ENCAJES
y entredoses de Chantilly, muy anchos, a **15 centavos.**

CUELLOS de Organdí, con ribete de color, a **10 centavos.**

VELOS de Malla, para auto y para sport, a **10 cts.**

SOMBRILLAS
muy atractivas, de Cretona en finos colores, **a $1.50**

SOMBREROS

TODO NUESTRO ESPLENDIDO SURTIDO DE MODELOS VERANIEGOS, EN LAS MAS DIVERSAS FORMAS, TAMAÑOS, ESTILOS Y TIPOS DE PAJA, HA SIDO ENORMEMENTE REDUCIDO DE PRECIOS, EN MUCHOS CASOS A MENOS DE LA MITAD DE SU VALOR.

En el Segundo Piso encontrará usted modelitos sumamente favorecedores, recientemente importados y en calidades excelentes, desde. . . . . 95 c.

BOLSAS Y CARTERAS

Nuestro surtido ofrece, a precios inverosímiles, los más diversos estilos creados para la presente temporada, en finas calidades.

Bolsas de piel, combinada en colores, a **$1.00**

Carteras de piel, en todos los colores, **a $1.35**

Mosaicos de $40 en Adelante
en la
Fábrica de Mosaicos "LA CUBANA", S. A.
SAN FELIPE Y ENSENADA. TELEFONO I-1033. CABLE: "HIDRAULICA"

M.E.C.D. 2016

PARA ELLOS Y PARA ELLAS

Consultorio por la Doctora Herminia Planas

Secretos de una Parisiense — Conocete a ti misma

LA TARDE ES UNA DAMA

La tarde es una dama que se
(aleja, pausada,
por el blanco camino y se pierde
(en lo azul.
La tarde es una dama muy lángui-
(da y cansada,
vestida de oro viejo y de brumoso
(tul.

Como grises lebreles —sobre la
(sierra bruna—
las nubes se atropellan en jauría
(veloz.
Como grises lebreles que corren tras
(la luna,
azuzados del viento por la lúgubre
(voz.

Se enciende lentamente el viejo
(caserío.
El monte se transforma en gótico
(torreón.
Su dulce sonatina murmura el cla-
(ro río,
y entona la floresta su vibrante
(canción.

El horizonte tiene rubores de don-
(cella.
Sus pétalos la Noche pronto desho-
(jará.
Mi Ensueño se suspende de la luz
(de una estrella
y se pierde en la ignora región del
(más allá.

Manuel B. Mujica Lainez.

Una trigueña. —Solicita que algún amable lector (o lectora) facilite copia de una poesía llamada "Reciprocidad" que es contestación de otra titulada "Despecho". Si pueden mandarla, ruego que al mismo tiempo me recuerden el pseudónimo de la persona que la pide. Anticipa las gracias.

Sra. M. Loidi. — Recibida su grata. Recuerdos a todos.

Don Ciriaco. — Para hacer el ponche puede emplear en vez de agua, todas las botellas que crea necesarias, de la sabrosa **gaseosa de limón o de naranja**, marca "La Habanera" y verá que le dará magnífico resultado y un sabor exquisito.

Sra. M. A. del R.— En la calle de Campanario 229, altos, habitación 22, hay una costurera como la que usted me dice necesita. Puede hacerle **costuras sencillas y remendarle la ropa de uso diario**. Además de que quedaría usted bien servida, es una buena oportunidad para ayudar a una madre y tres niñas, que, por circunstancias imprevistas, necesitan auxilio. ¡Ojalá pueda usted hacer algo por ellos! Fíjese que **es trabajo** lo que pide esa señora y **de ninguna manera un socorro.**

Ella me escribe para que la ayude a encontrar trabajo en algún taller de costura o casa particular, donde no se requieran conocimientos profesionales de modistería. Agradeceré cualquier informe tendiente a prestar ese servicio. Gracias anticipadas.

Ma. C. Viña.— Si me hubiera mandado sobre con dirección, con gusto le remitiría prospecto de la casa "El Arte", de Galiano 118, donde obtendría usted todos los informes que desea. Escriba allí directamente y diga que la recomiendo.

LAS SATISFACCIONES DE LA VIDA

Cierto ciudadano llamado Enrique Wallop, estanciero de Wyoming, Estados Unidos, fué declarado conde de Portsmouth a la muerte de su hermano mayor, poseedor del título, y resolvió aceptar tal honor.

Wallop era miembro de la Cámara de Representantes en Wyoming, y me parece que le será bastante difícil acomodarse al ambiente de la Cámara de los Lores. Pasa de su sistema democrático a uno de castas. Y no le será tan agradable su jaula dorada en Inglaterra si piensa en la absoluta libertad de que gozó en Wyoming.

Pero la oferta del título y la perspectiva de que su esposa fuera condesa, impresionaron demasiado al caballero de Wyoming.

¿Es acaso preferible disfrutar de la posición que nos conquistan nuestros propios méritos en un país libre? ¿Significan más los honores del viejo continente? Este fué el problema que hubo de resolver Wallop.

Muy pocos de nosotros nos conformaremos con el mismo dilema. Además, es indiscutible que cada cual resolverá de acuerdo con sus gustos.

Indudablemente que hay oportunidades que apelan a nuestra ambición en una posición como la que ahora tiene Wallop. Pero, ¿es esa suficiente compensación, por todo lo demás que abandonamos?

Las satisfacciones de la vida en el Viejo y Nuevo Mundo, son esencialmente distintas, y falta saber si quien se ha acostumbrado a esta vida nuestra, puede adaptarse a la otra sin violentar sus sentimientos.

Frank CRANE.

Ziodine. —Es el nombre de la pasta dentrífica, a base de yodo, que he recomendado en diversas ocasiones a mis lectores, como excelente para curar las encias y asegurar los dientes flojos. Aparte de blanquearlos, eso desde luego. De venta en las principales farmacias, droguerías y perfumerías de toda la isla

Esposa triste. —La quisiera ver más optimista. Por lo pronto tiene la inmensa dicha de haber cooperado con su sacrificio a la salud y hermosura de sus pequeños. ¡Qué mayor recompensa! La apariencia física no es todo, ni casi lo principal, para conservar el aprecio y cariño de su esposo. Aparte de que siendo buena y gentil como lo es usted, siempre la nimbará un halo de simpatía que le conquistará el corazón del amado. Procure conservarse animosa, amena, **al día** en sus vestidos, costumbres y conversaciones. Interésese por los acontecimientos diarios— de ninguna manera comentar las tragedias, crímenes ni chismes de vecindad— sino asuntos de importancia general. Mucho menos relatar todas las dificultades de criados, etc., y las travesuras de los niños, como no sea para divertirse con su recuerdo. Sea otra vez la novia, amena, cariñosa y **tolerante..** y verá que nadie podrá ocupar su lugar. No tenga pena de consultarme cualquier cosa en que yo pueda ayudarla. Y... ¡buena suerte!

Mora.— Muy agradecida por su amable felicitación. En cuanto a publicar su poesía, le diré que no conviene con el tono predominante de este Consultorio. Le aconsejo mandarla a la sección literaria de este mismo Diario. Es bonita y apasionada...

CURIOSIDADES

El juego de damas lo inventó un griego hacia el año 1224.

El alcohol fué descubierto por los árabes en el siglo XII.

El canal de Suez tiene 160 kilómetros de largo, 60 a 100 metros de ancho, y 8 metros de profundidad, sin ninguna esclusa. Empeza en Suez, sobre el Mar Rojo y termina en Port Said sobre el Mediterráneo.

—El ferrocarril trasandino se inauguró de Mendoza a Uspallata en el año 1891, y las Cuevas en el año 1903.

—Los huevos de cocodrilo y de muchas especies de tortugas son blancos, y por su forma se asemejan a los de las aves.

—En muchas partes de Asia y Africa los faisanes se encuentran en estado salvaje.

—La manzana contiene una proporción mayor de fósforo que cualquier otra fruta.

En el Arizona existe una selva petrificada. Millares de troncos endurecidos cubren el suelo y están coloreados de variadísimas tonalidades.

Mexicana.— Muchas son las preguntas, pero trataré de complacerla lo mejor posible.

1º Copio del "Recetario Doméstico", la siguiente receta: "Para limpiar los objetos de bronce manchados por las moscas, sirve la mezcla siguiente: Esencia de Lavanda, tres gramos, espíritu de vino (alcohol), 25 gramos, agua 15 gramos. Se lavan rápidamtente los objetos, frotándolos con una esponja empapada en este líquido. Puede mandarle a preparar en su botica.

2º Después de dos años, puede usar todo lo que se le ocurra. El georgette estampado, está muw de moda y se encuentran telas muy lindas en medios tonos.

3º Para las jovencitas hay preciosas telas floreadas en chiffón y georgette.

4º Se llevan mangas largas, principalmente en trajes de día y de visitas, aunque sean para la noche. Para funciones corrientes, conferencias, etc. Para vestir de gala, de noche, se va sin mangas y escotada, en todas partes.

5º **Consomé**, en términos generales, quiere decir, "caldo concentrado", ya sea de carne de res, de aves, de pescado, etc. En la librería Académica", de Neptuno 57, casi esquina a Aguila, puede obtener magníficos manuales de cocina práctica, muy económicos y que le serán de gran utilidad.

EL CUIDADO DE LAS CORBATAS

Las corbatas de los hombres, son en nuestros días artículos a menudo desechados por inútiles, cuando bastaría un poco de atención para tenerlas tan buenas como nuevas.

Las corbatas sucias pueden limpiarse con un baño de bencina o se las lava sencillamente.

En el caso de las corbatas estrechas y largas el entreforro siempre se encoge. Se le puede substituir por un forro nuevo o alisar bien el viejo.

Para lavar las corbatas, sumérjaselas primero, durante varias horas, en una palangana llena de agua caliente, en la cual se disuelve dos cucharaditas de sal. Repítase este proceso una o dos veces con agua fresca. Lávese la corbata en agua, no demasiado caliente, en la que se haya disuelto una cantidad moderada de jabón puro. (El de Castilla, marca "Goliath', es bueno).

Enjuáguese, en seguida, con agua fría, y cuando esté casi seca, quítense los hilos descosidos y colóquesela entre dos paños, recorriéndola con una plancha caliente.

SOPA JAPONESA

Se hace un buen caldo, y en cuatro cucharadas de éste se amasan seis yemas de huevos duros, se coloca en la freidera y se va añadiendo el caldo poco a poco sin dejar de revolver; cuando esté bien cocinado se vierte en la sopera, se añaden las claras picadas y bastante perejil seco y pulverizado.

"CONSOMME" DE PESCADO

Para un litro y medio de agua se necesitan 50 gramos de manteca de vaca, zanahorias desmenuzadas, cebollas cortadas en lonchas, apio, escaluñas, una cabeza de ajos, una hoja de laurel, clavos de especias, una ramita de tomillo y perejil. Rehógase todo ello con medio litro de vino blanco, se le añade el agua, se hace hervir, se espuma y se le añade sal, pimienta molida, y finalmente los 500 gramos de pescado bueno para sopa, como pejesapo ,en catalán: rap), araña, mero, merluza. Si se quiere que sea más económico se pueden emplear solamente las cabezas. Una vez cocida la mezcla, para lo cual se mantiene hirviendo lentamente por espacio de dos horas, se cuela con un lienzo limpio antes de servirlo.

SOPA A LA HABANERA

Se tiene preparado un buen caldo, se tuestan una buena cantidad de rebanadas de pan en la parrilla, y también una docena de almendras, se rallan dos cucharadas de queso. Se machacan bien las almendas, uniéndoles el caldo poco a poco y se pone al fuego un rato, revolviendo sin parar. Se colocan en la sopera las rebanadas de pan espolvoreadas con queso rallado y perejil picado y se cubre con el caldo.

"Five o'clock tea", —Puede ofrecer también unas tazas de **manzanilla de Mahon,** de exquisito gusto y muy aromática. Con la ventaja de que son muchas las señoras que prefieren la manzanilla por su efecto sedante y estomacal. Reempiaza con ventaja al té y se sirve con las mismas pastas y dulces de costumbre. Pida **Manzanilla de Mahon** en las mejores droguerías y almacenes de víveres finos. O a su depósito general en **Dragones 104**, Tel. A-0659.

PRUEBA SATISFACTORIA

Quería poner don Simplicio una hermosa maceta de camelias en una tabla, que tenía colocada en la ventana del sotabanco, y para no exponerse a que rompiéndose la tabla se hiciera pedazos la maceta, quiso probar el peso que la tabla resistiría. Meditando después en lo que podía colgar de la tabla para la famosa prueba, nada encontró que pesase tanto ni fuese tan apropósito como él mismo.

Satisfecho con la idea, salió a la ventana y se agarró de la tabla, dejándose colgar; por su desgracia, o ella era débil, o él pesaba mucho, lo cierto es, que se rompió, y don Simplicio fué a parar a la calle, rompiéndose una pierna, y los dos brazos.

—Si no hago la prueba, decía después, pardiez que me la luzco; se hubiera roto la tabla y me hubiera quedado sin maceta.

ARTE CULINARIO

Muchas cocineras aficionadas, se detienen perplejas en el momento de preparar una **salsa**. Aquí van tres recetas de salsas fáciles de obtener y bien distintas entre sí:

Salsa de cebollas. —Se echan en leche caliente cuatro o cinco cebollas grandes y blancas, una cucharada de mantequilla, sal pimienta y nuez moscada, se cocinan hasta que estén bien tiernas las cebollas, se majan las cebillas hasta formar una pasta y se ponen otra vez al fuego con la leche en que se cocinaron y un poco más de mantequilla.

Salsa con pasas de Corinto. — Se derriten en una cacerola dos cucharadas de mantequila, se le agrega un poco de caldo, una docena de pasas, tres pepinillos picados, dos ruedas de limón verde, sal y pimienta; se cocina a fuego suave sin que hierva.

Salsa de limón. — En un cucharón de agua hirviendo se exprime el zumo de un limón verde, poniéndole sal, pimienta, perejil picado y una cucharada de mantequila; se cocina al fuego durante cinco minutos y sirve para cualquier asado.

CRONICA CATOLICA *POR UN CATOLICO*

Resultó Brillante y Solemne la Distribución de Premios en el Colegio "Nuestra Señora de Regla" en el Pueblo de Regla

De brillante y solemne puede calificarse la distribución de premios correspondiente al curso de 1927-1928 del Colegio Nuestra Señora de Regla, celebrada en el Centro Español del propio pueblo.

Tan interesante y simpático acto al que asistió una numerosa y selecta concurrencia tanto del pueblo de Regla como de la Habana, fué presidido por el Alcalde Municipal señor Fernando Bosch; P. Angel Tobar, P. Rosendo Méndez, P. Pedro Rifer, P. N. Capdevila, P. Ramón Subirón, Sor María Hernández y Eugenio Blanco Villar.

Bajo la presidencia de tan distinguidas personalidades, dió comienzo el acto a las tres de la tarde, estando los amplios salones completamente invadidos.

Se ajustaron en todas sus partes al siguiente e interesante programa:

1o.—Himno Nacional, ejecutado por las interesantes señoritas Lolo Prats, Adela Cáceres, Georgina Ramos, al piano y a la mandolina Adela Ramos, Lilia Marrero y Dulce María Más, recibiendo muchos aplausos.

2o.—"Pepe de buen humor", interesante pieza de lo más cómica que fué interpretada con toda gracia y maestría por la pequeña niña Nieves Inchauspi, la que recibió múltiples ovaciones, viéndose en la necesidad de repetirlo entre aplausos consecutivos.

3o.—"Alice" (J. Ascher), ejecutada al piano por la gentil e interesante señorita Lolo Prats, una de las más aventajas alumnas del colegio, graduada de profesora en el actual curso, la que se consagró en esta fiesta, recibiendo los parabienes y aplausos de la numerosa concurrencia.

4o.—Coro de pequeñas, número éste que fué sumamente aplaudido y felicitados por el sentimiento y maestría con que las pequeñuelas interpretaron sus respectivos papeles.

5o.—"Caprice Militaire" piano a cuatro manos pos las alumnas Clara y Georgina Ramos, las que cumpliaron su cometido de manera admirable, cosechándose los elogios y felicitaciones no tan sólo de la presidencia sino de la numerosa concurrencia que invadía el salón.

6o.—"Los Cocineros" coro de niñas vestidas de cocineros, las que fueron sumamente aplaudidas.

He aquí sus nombres: Julia González, Consuelo Pistones, Celia Lonte, Hilda Losada, Antoñica Vázquez, Anita Suárez, Nieves Inchauspi, Olga Benjamín y Josefina Barreiro.

7o.—"Chanson Ruse" (S. Smith), a cuatro manos por las aventajas alumnas Margot y Esther Petrirena, las que recibieron una estruendosa ovación por lo bien que ejecutaron dicha pieza musical.

8o.—"Las de Ortiguera", sainete interpretado con toda maestría, demostrando extraordinarias condiciones de artistas, por las alumnas: Esther Petrirena, Georgina González, Mercedes Cadenas, Manuela Prieto, Amparo Fernández y Lola Rich.

Este número por lo bien que fué interpretado, recibió además de muchos aplausos una extraordinaria felicitación de las personalidades que formaban la presidencia del acto.

9o.—"A Fraguesa" (M. Costa), ocho manos a piano por las alumnas Herminia Puente, Delia Castillo, Georgina González y Esther Valdés.

Muy elogiado y aplaudido fué este número del programa.

10.—"El arte musical" Uno de los números más interesantes y hermosos del programa fué éste, interpretado con extraordinaria maestría y sentimiento por las alumnas Carmela Fernández, Antoñica Rodríguez y otras.

Este número tanto por lo bien interpretado como por los vistosos trajes fué aplaudido durante largo rato.

11.—"Idille d'Enfants" (B. Beyer), piano a ocho manos pos las alumnas Carmen Inchauspi, A. Pérez, Ketty Ribau y Matilde Battle, las que percibieron multitud de elogios y felicitaciones por lo bien que ejecutaron la pieza musical a ellas encomendada.

12.—"Canto a la Patria" hermoso número patriótico en el que tomaron parte casi todas las alumnas del Colegio sosteniendo la bandera nacional las alumna Carmelina Vázquez muchas felicitaciones y aplausos recibió este interesante y patriótica número.

Todos los números fueron acompañados al piano por la ilustre profesora de música del Colegio señorita Emilia Querol, la que al terminarse la fiesta fué objeto de múltiples felicitaciones y parabienes por el brillante resultado de la misma.

El número más sobresaliente del programa fué el discurso de saludo pronunciado con extraordinaria elocuencia entre aplausos consecutivos, por la alumna señorita M. Adul.

He aquí al pie de la letra el mismo:

"Honorable Sr. Alcalde,
Respetables Padres,
Señoras y Señores:

Como el guerrero victorioso que al final de sus combates registra con mirada de águila los campos de batalla y los trofeos de su triunfo, así también nosotras, después del continuo luchar de todo el curso; donde no ha tenido lugar ni el cansancio ni la pereza y sí el mucho estudio y la buena aplicación, venimos esta tarde a recoger la nota de nuestra obra, el premio de nuestro saber.

Son horas estas de ovación y aplauso para la niña aplicada, de buen ejemplo y animación para las perezosas.

Pero en mi Colegio, en este centro de cultura y de saber dirigido por las Hermanas de la Caridad tan respetadas por vosotros los que queréis a este nuestro pueblo y os afanáis por su engrandecimiento, han sido muchas las estudiosas y todas las que se han propuesto ser cada día más amantes del estudio y por eso venimos esta tarde en busca de nuestro galardón.

¡Qué encantadoras las horas gastadas en la ciencia, en el deber!

La ciencia queridas compañeras continuará marchando siempre por la senda del progreso que le abrió la religión católica; y dilatará gloriosamente sus fronteras y descifrará recónditos arcanos en la naturaleza, en la aviación, en los astros; y cuando los sabios del porvenir proyecten la nueva luz recogida, fuente de la ciencia sobre los maravillosos monumentos de nuestra fe, lejos de verla agrietada y rota como soñaron los incrédulos del siglo XVIII y pretenden los ateos ignorantes y materialistas de nuestros días, la verán más firme, más espléndida, como iluminada por una luz más viva porque admirarán su gallarda cúpula que se pierde en el cielo, rematada por la Cruz del que es eterna Sabiduría en cuyos brazos se han posado las aves todas del arte, de la ciencia, del sentimiento y de la poesía, y estemos seguras, niñas de Regla que, como yo, esperáis impacientes el galardón de vuestros pasados esfuerzos, que ni el río destructor de los siglos, ni la catarata de los sistemas engendrados por las pasiones y por el orgullo, ni la multitud de los perseguidores de la Iglesia como profanadores de sus doctrinas despeñándose sobre la grandiosa fábrica, donde se forja la verdadera ciencia cimentada en los inconmovibles resortes de la fe cristiana, no podrán destruirla al conocerla.

Nosotras no abandonaremos el camino comenzado, que es todo luz y claridad.

La vida es un sueño, es un átomo agitado por el viento.

Trabajemos para adquirir sus cimientos en la religión católica; ella es la única que sube al progreso y al engrandecimiento de los pueblos.

Luchemos con nuestros conocimientos, unidas a esa incontable multitud de jóvenes que, como nosotras, se han educado en este nuestro querido colegio.

Continuemos la campaña moral, cultural y religiosa, sirvamos y honremos a Dios y a nuestro pueblo que hoy nos brinda con su asistencia, hagamos patria y seamos dignas de Regla, que aspira a un elevado progreso y civilización".

Muchos aplausos recibió tan elocuente oradora.

También fué objeto al terminarse la fiesta de numerosas felicitaciones la señorita Lolo Prats, que entre aplausos y felicitaciones recibió su título de profesora de piano, después de brillantísimos exámenes.

Los premios a las alumnas le fueron entregados por los señores de la presidencia entre felicitaciones y aplausos de la concurrencia y de la presidencia.

Cerca de las ocho de la noche se terminó tan hermoso acto.

Nuestra felicitación a las profesoras del colegio Nuestra Señora de Regla y de un modo muy especial a la Superiora Sor María Hernández por la brillantez con que se celebró dicho acto.

He aquí las alumnas premiadas:

Premios de mérito.

Han merecido banda de honor por su conducta en todo: las niñas Amparo Fernández y Margarita Insern. Banda de aplicación Esther Petrirena Margot Petrirena, Georgina González Carmelina Vazquez, Isabel Amaya y Celia Souto. Medalla de oro, Marcela Adul, Antoñica Rodríguez, Hilda Sánchez, Consuelo Pistone, Estella Rivero, Julia González y Candelaria González. Medalla de palta, Aida Pérez. Mercedes Cadenas, Mercedes Basilio Ramona Esteba Aida García, Juana Pérez, Eva Rimbau ,Zenaida Arrieta, Anita Suárez, Milka López, Emelina Luaces, Lidia Riverol y María Esther Curis. Premios a las alumnas graduadas en el presente curso título de piano. Dolores Prats, Título de Solfeo Amalia Llovet, Georgina Ramos, Esther Petrirena y Margot Petrirena.

Premios de música a las niñas de los grados 6o. y 5o.

Adela Cáceres, Matilde Batlle, Clara Ramos, Georgina Ramos, Inés González, Herminia Puentes, Delia Castillo, Alicia Espiniella y Esther Valdés. De mandolina. Adela Ramos. Premios de Aplicación. Esther Petrirena, Sobresaliente Primer Premio de Aritmética, Música y Pintura. Margot Petrirena, Sobresaliente Primer premio en Geografía, Música y pintura. Margot Petrirena, Sobresaliente Primer Premio en Geografía Música y Pintura. Amparo Fernández Primer premio en Aritmética Mecanografía y Labores. Josefina Rich Sobresaliente Primer Premio en Labores. Georgina González Sobresaliente Primer Premio en Aritmética y Música. Carmelina Vazquez, Sobresaliente Primer Premio en Gramática. Marcela Adul, Sobresaliente primer premio en Escritura. Antoñica Sobresaliente Primer Premio en Dibujo. Aida Pérez, Sobresaliente primer premio en Historia de Cuba. Mercedes Cadenas, Sobresaliente primer premio en Escritura. Mercedes Basilio Sobresaliente primer premio en Religión. Carmen Vilabrille sobresaliente primer premio en Dibujo. Aida Rovira, Sobresaliente primer premio en Dibujo.

Premios a los grados cuarto y tercero Isabel Amaya sobresaliente en aritmética, Hilda Sánchez, sobresaliente en religión, Ramona Esteva, sobresaliente en Religión, Margarita Isern sobresaliente en Historia de Cuba y Geografía, Juana Ortega, sobresaliente en labores, Manuela Prieto, sobresaliente en dibujo, Carmen Inchauspi sobresaliente en labores, Antonia Vázquez sobresaliente en agricultura, Regina Ovies sobresaliente en Lenguaje, Raquel Rich sobresaliente en Moral y Cívica. Irene Básilio notable en Dibujo, Dolores Rich, notable en Escritura, Carmen Carregado, notable en Lectura, Consuelo Pistone, sobresaliente en Aritmética, Aida García, sobresaliente en Moral y Cívica, Juana Pérez, Sobresaliente en Estudio de la Naturaleza, Olga Díaz, sobresaliente en Lectura. Josefina Barreiro, sobresaliente en Lectura, Vicenta Alonso sobresaliente en Lenguaje, Enriqueta Rimau, notable en Escritura, María Carrillo notable en Estudio de la Naturaleza.

Premios al segundo grado

Celia Souto, sobresaliente en Asistencia, Julia González, sobresaliente en Alsistencia, Carmen Cuadrado sobresaliente en Asistencia, Eva Rimbau, sobresaliente, Hilda Vorjas sobresaliente, Esperanza Olbay notable, María Teresa González, notable, Estela Rivero sobresaliente, Anita Suárez, sobresaliente, Milka López sobresaliente, Emelina Luaces, sobresaliento, Lidia Rivero sobresaliente, María Esther Curis sobresaliente, Olga Camps. sobresaliente, Nieves Inchauspi, notable, Aleida Souto notable, Regla García notable, Yolanda López, notable, Olga Buján notable.

Premios al primer grado

Avelina Pérez, sobresaliente, Hilda Losada, sobresaliente, Margot Valdés, sobresaliente, Nancy Ventura sobresaliente, Carmen Armada sobresaliente, Carmen Griful sobresaliente, Rosa Griful, sobresaliente. María Serra sobresaliente, Adoración Miranda sobresaliente. Matilde Echevarría notable, Aida García Méndez notable, Delia Díaz, notable, Clara Díaz notable, Eva Basilio notable, Gerardo Elisechea, Pedro González, Elisa Levy, Violeta Levy, Conchita Zavala, Mara Mujián, Andrés Loaces, Arnaldo Camps, Emilio Serra, Francisco Rujan, José Meluza, Blanca Nieves Mas, Beatriz Cadenas, Juanito Soutullo, Zenaida González.

DIA 30 DE JULIO

Este mes está consagrado a la Preciosísima Sangre de Nuestro Señor Jesucristo.

Santos Rufino, Abdón y Senén, mártires; Santas Donatila, Segunda y Máxima, vírgenes y mártires.

San Rufino, mártir, en Asís. Vivió por espacio de veinte años, como un verdadero apóstol, marchando a pie de un pueblo a otro, a predicar las verdades evangélicas. Bautizó a un gran número de infieles que él mismo catequizó e instruyó.

Nuestro Santo fué martirizado en Asís el día 30 de Julio del año 300.

Santos Abdón y Senén, mártires. Fueron persas, de familia muy distinguida: en tiempo del emperador Decio fueron conducidos a Roma por confesar la fe de Jesucristo, azotados con gran crueldad y después degollados; alcanzaron la palma del martirio por los años de 249.

Santas Donatila, Segunda y Máxima, vírgenes y mártires, en Africa, las cuales en la persecución de Valeriano por confesar la fe de Jesucristo, después de varios tormentos fueron degolladas, recibiendo las tres la corona del martirio.

El Quinto Turno de la Sección Adoradora Nocturna de la Habana Celebró Vigilia Mensual

En el templo parroquial del Santo Cristo, tiene establecida la Sección Adoradora Nocturna de la Habana, su Quinto Turno, que lleva por titular a Santa Rita de Casia. Este Turno celebró su Vigilia mensual reglamentaria correspondiente al presente mes en la noche del 23 al 24 del actual.

Reunidos a las diez de la noche en la sala de recibo de la Parroquia los adoradores, el Presidente General señor Jesús Lanza, ya un tanto repuesto de la grippe que en días pasados le retuvo enfermo, dispuso diera comienzo la Junta de Turno.

Abre la Junta el Capellán del Turno y Párroco de la Feligresía, R. P. Lorenzo L. Spirali, O. S. A. con las preces que marca el ritual del adorador nocturno.

Terminadas las preces de apertura, el celosísimo hijo de San Agustín, dirige su autorizada palabra a los adoradores, recomendándoles que oren incesantemente por el anterior Presidente don José Elías Entralgo, a quien verdaderamente todos debéis de recordar con el cariño de hermano muy querido. Yo mucho he sentido su muerte, porque ya le amaba como a hermano muy querido.

Era todo un caballero cristiano.

Todos los meses están consagrados a una advocación piadosa, y a ella muestran los católicos especial fervor y le tributan solemnes cultos, como acontece en Mayo y Junio. Pero en Julio no sucede así. Está todo él consagrado a honrar la sangre preciosísima de Nuestro Señor Jesucristo, pero aquí como en los Estados Unidos apenas si se le tributa un culto especial, bien sea porque andamos muy preocupados con el calor no ocupándonos más que del veraneo y vacaciones. Sea cual fuere la causa, tenemos abandonado el culto a la Sangre Redentora en el mes a Ella consagrado, debiendo ser un mes como el de Mayo o Junio, de constante homenaje a esa Divina Sangre.

Así como hay guardianes en el orden civil, que velan por nuestra seguridad personal, así también vosotros adoradores nocturnos, vigilantes de Jesús Sacramentado, debéis vigilar para que esa Sangre benditísima sea honrada con especialísmos cultos durante el presente mes, todo él consagrado a su honor.

Vamos esta noche de un modo especialísimo a adorar esta Sangre Redentora suplicando a nuestro divno Capitán Jesús, que caiga sobre el mundo como lluvia de benéficas bendiciones, y no como signo de eterna reprobación, como aconteció al pueblo judío por no haber querido reconocer el bien inmenso de ese don de Dios".

Exhorta a los adoradores a trabajar y orar porque la Preciosísima Sangre de Nuestro Señor Jesucristo sea glorificada especialmente en el presente mes de Julio, a su culto especialmente consagrado.

Muchísimo agradó a los adoradores el discurso del padre Lorenzo Spirali, en favor del culto a la Preciosísima Sangre de Nuestro Señor Jesucristo.

Por nuestra parte diremos que tiene muchísima razón el celoso Hijo de San Agustín.

Los meses de Mayo y Junio son de incesante culto a la Madre del Amor Hermoso y al Sacratísimo Corazón de Jesús, mientras que en el de Julio, exceptuando a la Venerable Comunidad de la Preciosa Sangre que le consagra especial función, no se le tributa especialísimos cultos en los demás templos, aunque debemos hacer constar que en la Misa, Comunión y Exposición del Santísimo Sacramento es adorada la Sangre del Redentor juntamente con su Cuerpo, Alma y divinidad.

Pero los deseos de Nuestra Santa Madre la Iglesia, son, que además de este culto continuo, se le tributen especiales homenajes durante el mes de Julio, designado por ella a ese objeto.

Eso era lo que el padre Spirali pidió a los adoradores nocturnos de Jesús Sacramentado.

El Presidente General señor Jesús Lanza, da lectura a un Capítulo de los artículos del Reglamento del adorador nocturno y a continuación designa la "Intención" especialísima de la Vigilia la cual se aplica por la salud del Jefe de Turno señor Francisco Entralgo y Vallina, que se halla enfermo de gruppe. Así mismo por el que el Señor le otorgue la gracia de continuar siendo como hasta ahora un fervoroso y activo adorador, siguiendo así las huellas de su difunto padre, el señor José Elías Entralfo, de grata memoria para la Sección Adoradora Nocturna de la Habana.

Ruega encomienden al Señor a los adoradores y familiares suyos enfermos, a fin de que obtengan la salud corporal si así conviniera a su eterna salvación.

Exhorta a concurrir a la vigilia de propaganda eucarística al pueblo de Regla y a la de la "Fiesta de las Espigas" o bendición de los campos, que se efectuará en Madruga conjuntamente con la Sección Adoradora Nocturna de Matanzas, en la noche del 11 a las 12.

El Secretario de Turno señor Jesús León, pasó lista a la Guardia Real Nocturna de Jesús Sacramentado, la cual se dirigió procesionalmente al Templo, donde el Padre Spirali, expuso el Santísimo Sacramento, dirigió las oraciones de la noche y recitó la "Colecta" para la comunicación de oraciones de todas las secciones adoradoras del mundo.

Después tuvieron lugar las horas de guardia, semi-entonándose en cada una de ellas, la parte del Oficio del Santísimo Sacramento a cada una señalado.

A las 10, Primer Nocturno de Maitines. A las 11 segundo y tercer Nocturno.

A las 12 Trisagio a la Santísima Trinidad.

A la 1: Laudes.

A las 2: Primera y Tercia.

A las 3: Sexta y Nona.

A las 4: Vísperas y Completas.

A cada media hora de guardia, el Acto de Desagravio al Corazón de Jesús del P. Llobat, S. J.

A las 4 y media terminado el rezo de vísperas y Completas, todos los adoradores se reunieron en el Templo para las oraciones de la mañana, Misa, Comunión, bendición y reserva.

Ofició el P. Lorenzo Spirali.

Una vez reservado el Santísimo Sacramento, la Guardia Real Nocturna de Cristo Rey se retiró cantando el "De Profundis" por el eterno descanso de las benditas almas del Purgatorio.

Felicitamos al Capellán, Jefe, Secretario y adoradores del "Quinto Turno", por la fervorosa y solemne celebración de la Vigilia del actual mes de Julio.

Hacemos votos por la salud del joven adorador Frank Entralgo y Vallina.

PARA CURAR EL REUMATISMO

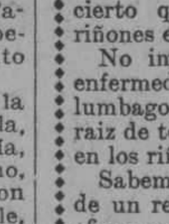

Si está abatido, y se siente agotado, odiando el trabajo y sin gusto para el placer; si no goza de noches tranquilas, es casi cierto que la enfermedad de los riñones envenena su sistema.

No importa lo que se llama la enfermedad, sea el reumatismo, o lumbago, o ciática, cierto es que la raíz de toda su mala salud se halla en los riñones.

Sabemos que si empezará un curso de un remedio sencillo, y realmente eficaz recomendado por los médicos, Píldoras De Witt, se curará. Garantizamos que dentro de 24 horas después de la primera dosis verá los resultados. ¿Por qué vacila cuando puede obtener la perfecta salud? ¿Por qué se priva de los placeres de la vida? ¿Por qué sigue con dolores que continuamente destruyen los nervios? ¿Por qué se queda débil y achacoso mientras que puede restablecer las fuerzas, el vigor y la vitalidad?

Los Médicos Recomiendan Este Famoso Remedio.

Todas las farmacias tienen esta medicina acreditada. No es un preparado secreto. La fórmula se halla impresa en cada caja y su farmacéutico puede decirle cuan excelente es. Las Píldoras De Witt pueden ser tomadas por el niño más pequeño y por la persona más débil. Píldoras De Witt ahuyentan sus dolores y le guardan en la buena salud.

PILDORAS DeWITT PARA LOS RIÑONES Y LA VEJIGA

Alante! Con mi capa marca **Pescado** no sufro yo demoras en el camino por mucho que llueva.

Representantes para Cuba:
J. Z. HORTER CO.
HABANA
No se engañe.
Exija esta marca.
TOWER'S FISH BRAND
A. J. TOWER CO., BOSTON, U. S. A.

DESPUES DE LA GRIPPE

Es indudable que en la Habana hay una epidemia de grippe, aunque no de gravedad. Son muchas las personas que después de la enfermedad quedan debilitadas e inapetentes y es entonces cuando procede tomar el **Licor Balsámico de Brea Vegetal del Dr. González,** para fortalecer el organismo y recobrar las fuerzas y la energía. Bastan dos cucharadas al día. Adquiérase el legítimo, que se prepara en los Laboratorios del Dr. González, y que se halla de venta en las droguerías de Sarrá, Johnson, Taquechel y Murillo y en las farmacias bien surtidas de la capital y de provincias. No se confunda el legítimo con las imitaciones.

6233 5 alt. 27

PARA SUS ANUNCIOS
INFORMESE CON
HIGINIO GARCIA Y GARCIA
DOMINGUEZ, 7 CERRO. TELEFONO: A-3176

San Ignacio y Nosotros

una casa destinada exclusivamente para regalos, tal es la nuestra, con el mayor surtido de artículos cuya novedad y utilidad constituyen el presente moderno. Además, nuestros precios son realmente atractivos, como corresponden a una tienda popular.

"La Mas Fermosa"

SAN RAFAEL, 28, CASI ESQUINA A AGUILA

CULTO CATOLICO PARA HOY

En la Parroquia de Jesús, María y José, solemnes cultos al Santísimo Sacramento por el Jubileo Circular.

En la Iglesia del Corazón de Jesús de Reina, a las ocho de la mañana, el piadoso ejercicio de la novena en honor a San Ignacio de Loyola, Misa armonizada y plática por el R. P. Francisco Javier Asencio, S. J.

Corresponde hoy rendir homenaje a San Ignacio de Loyola, a la Asociación de las Escuelas Dominicales. Sus asociados deben concurrir hoy a l anovena, Misa y plática.

En los demás templos, las Misas rezadas y cantadas de costumbre.

CULTO CATOLICO PARA MAÑANA

En el templo de la Residencia de la Compañía de Jesús de la Habana, sito en Reina y Belascoain, a las nueve de la mañana, solemne función a San Ignacio de Loyola, en la cual ofician y predican los Reverendos Padres Dominicos del Convento de San Juan de Letrán, sito en el Vedado, Habana.

Presidirá la solemne función el Excmo. y Rvdo. Sr. Arzobispo de la Archidiócesis, Monseñor Manuel Ruiz.

El Rector de Belén, R. P. Antonio Galán, S. J., y el Superior de Reina, R. P. Camilo García, S. J., invitan muy atentamente al Venerable Clero regular y secular y a los fieles a la solemne función en honor del Santo Fundador de la Compañía.

Invitan de un modo especial a las Asociaciones del templo de Reina y a las erigidas en los templos dominicos de esta capital.

En Jesús, María y José, función al Santísimo Sacramento por el Jubileo Circular.

En los demás templos, las Misas rezadas y cantadas de costumbre.

LA FUNCION EN ACCION DE GRACIAS POR LA SALUD DE LA SRA. MADRE DE LOS REDACTORES CATOLICOS DEL "DIARIO"

Como saben nuestros lectores, nuestra muy querido madre ha estado muy grave, merced a las oraciones de las almas piadosas, el Señor hizo que los heroicos esfuerzos del doctor Ramón G. Echevarría, triunfaran de la enfermedad y ésta fuera cediendo hasta entrar en la convalecencia.

Cuando la enferma estaba en el período más crítico de su enfermedad invocó el Patrocinio de Santa Teresita, ofreciéndole celebrar una función si la devolvía la salud.

Su amado hijo, nuestro Redactor Católico don Lorenzo Blanco, puso a su madre una reliquia de Santa Teresita, estando en un estado deplorable de ulceración de una pierna y otros fenómenos generales del corazón con postración, que llegó al estado comatoso.

Desde el momento en que se puso la reliquia, los esfuerzos del médico fueron paulatinamente triunfando de la enfermedad, hasta que la úlcera gangrenosa desapareció y la enfermedad general pasó, como decimos al período convaleciente.

El R. P. Carmelo de la Santísima Trinidad, actual Director de la Cofradía de Santa Teresita del Niño Jesús, que visitó a la enferma, a fin de reiterarle imposición del Escapulario del Carmen, por no haber certeza absoluta de su imposición anterior, sabedor de la promesa de la enferma a Santa Teresita, al verla convaleciente, dispuso que la función mensual correspondiente al mes de agosto, que tendrá lugar pasado mañana, sea en acción de gracias por la mejoría alcanzada y de petición, a fin de que la convalecencia se transforme en completa salud, siempre subordinada a la eterna salvación.

Esta función da comienzo a las nueve de la mañana, con arreglo al siguiente programa:

Misa cantada. A continuación de la misa, plática, y terminada ésta procesión con la venerada imagen de Santa Teresita.

La parte musical será dirigida por el maestro Ponsoda.

La agraciada por Santa Teresita, asistirán a la función, a la cual invitamos a los fieles.—**Lorenzo y Gabriel Blanco.**

JUBILEO EN LAS IGLESIAS DE LA COMPAÑIA DE JESUS

Desde las doce del día de hoy hasta las doce de la noche del día de mañana, se gana en las Iglesias de la Compañía de Jesús, indulgencia plenaria tantas cuants veces se visiten, confesando, comulgando y rezando en cada visita seis Padre Nuestro, Ave María Gloria Patri.

Es esta indulgencia en un todo igual a la de la Porciúncula y se gana en igual forma e iguales requisitos.

Una de las Indulgencias podemos aplicarla para nosotros y las restantes por las benditas almas del Purgatorio, debiendo en cada visita designarse el alma por quien se aplica.

CONSTITUCION DE LA REPUBLICA

NUEVA EDICION, CON LAS REFORMAS ACORDADAS POR EL CONGRESO Y ACEPTADAS POR LA CONVENCION CONSTITUYENTE, EN MAYO DE 1928

Esta nueva edición contiene también el TRATADO PERMANENTE ENTRE CUBA Y LOS ESTADOS UNIDOS, el Tratado HAY-QUESADA sobre la Isla de Pinos, La ENMIENDA PLATT y el Tratado de Paz entre España y los Estados Unidos. Forma un tomo en cuarto, con 60 páginas magníficamente impreso. Precio del ejemplar, rústica, $0.60.

LOS HURACANES EN LAS ANTILLAS
Por el P. SIMON SARASOLA, S. J.
PROLOGO DEL DR. CARLOS MILLAS

Esta Segunda edición está adicionada con un APENDICE DEL P. GUTIERREZ LANZA, Director del Observatorio de Belén, en el que expone la Génesis y evolución del último ciclón del 20 de Octubre de 1926 y también contiene el CATALOGO DE CICLONES en la Isla de Cuba, desde el año 1865 hasta la fecha.

La obra del doctor Sarasola, que ha seguido los estudios del inmortal Pedro Benito Viñes, añadiendo la experiencia de 20 años en Observatorios del trópico, es lo más completo, valioso y acabado que se ha publicado sobre este tema tan importante, de utilidad para marinos, meteorológicos, estudiantes y amantes de la ciencia en general.

Forma la obra un hermoso volumen en cuarto mayor, impreso en magnífico papel cuché e ilustrado con grabados y fotografías. Precio del ejemplar, a la rústica, $4.00.

OTRAS NOVEDADES

FERIA NOGALES (Dr. AMERICO DE).—PSIQUIATRIA. ORIGENES DE LAS LOCURAS. Su etiología y Patogenia a la luz de los nuevos conocimientos de Psicología experimental, biología y teoría coloidal y su TRATAMIENTO RACIONAL Y POSITIVO por las equilibrinas. Habana, 1928. 1 tomo en cuarto, a la rústica. 1.00

FERNANDEZ MARTINEZ (Dr. FIDEL). LA OCLUSION INTESTINAL. Edición ilustrada con 39 figuras. 1 tomo, a la rústica 1.20

LECENE (P.) y LERICHE (R.)—TERAPEUTICA QUIRURGICA. TOMO I. Trata de generalidades y Miembros. Edición ilustrada. Barcelona, 1928. 1 tomo en cuarto, encuadernado en pasta 6.00

HERRERO MARTINEZ (MARIANO). LEY DE ENJUICIAMIENTO CIVIL. Anotada y comentada con multitud de cuestiones prácticas. Valladolid, 1889. 1 tomo en cuarto, encuadernado en pasta 5.00

GARCIA ORMAECHEA Y MENDOZA (RAFAEL). JURISPRUDENCIA DEL CODIGO CIVIL. Del 1889-1926. Recopilada y articulada conforme al mismo. Madrid, 1928. 1 tomo en cuarto, encuadernado en pasta. 7.00

JIMENEZ ASUA (LUIS). EL NUEVO CODIGO PENAL ARGENTINO Y LOS RECIENTES PROYECTOS COMPLEMENTARIOS ANTE LAS MODERNAS DIRECCIONES DEL DERECHO PENAL. Madrid, 1928. 1 tomo en cuarto, a la rústica 3.50

DERROTERO DE LAS ISLAS ANTILLAS Y DE LAS COSTAS ORIENTALES DE AMERICA, DESDE EL RIO AMAZONAS HASTA EL CABO HATERAS. Obra rara. Madrid, 1890. 1 tomo en cuarto, encuadernado en pasta. 6.00

MANCEBO FERNANDEZ (ANDRES). — RESUMEN LEGISLATIVO. Correspondiente a las disposiciones de caracter general promulgadas en el mes de Enero de 1928. Madrid, 1928. 5 tomos en cuarto, encuadernados en pasta. 10.00

SANCHEZ DE FUENTES (EDUARDO). — FOLKLORISMO. Artículos, notas y críticas musicales. 1 tomo, rústica. 2.00

GARCIA KOHLY (DR. MARIO). — POLITICA INTERNACIONAL CUBANA. (Relaciones entre Cuba y España). Madrid, 1 tomo en octavo, a la rústica. 1.00

RAMON DE LA CRUZ. SAINETES. Coleccionados por don Emilio Cotarelo. (Colección de Nueva Biblioteca de autores españoles). Madrid, 1928. 1 t. en 4o., encuadernado. 4.50

GALVEZ (MANUEL). LOS CAMINOS DE LA MUERTE. Escenas del Paraguay. Buenos Aires, 1 tomo en 8o., rústica. 1.50

CASTELLO (S.)—CATECISMO DEL AVICULTOR. EL A. B. C. DE LA AVICULTURA. Barcelona. 1 t. 4o., rústica. 0.60

LA MODERNA POESIA
Obispo 135. Apartado 605. Teléfonos A-1171, 1172 y 1173. Habana.
CERVANTES
Galiano 62. Apartado 1115. Teléfono A-4958. — Habana

M.E.C.D. 2016

Telfs. A-3716 y A-2803

Liquidación Popular

Por poco dinero de que usted disponga, no se preocupe: viniendo a estos almacenes y aprovechando los precios de la Liquidación Popular, verá cómo se le duplica y cómo le alcanza para hacer sus compras. Toda la mercancía está rebajada al mínimum. Fíjese en estos precios!

VOILE color entero y estampado, muy fino, a 20 centavos.
SEDA ESPEJO, superior, todos colores, a 45 cts.
VOILE DE SEDA en dibujos y colores muy bonitos, a 99 centavos.
CREPE MONGOL superior, en todos colores, a $1.75.
HOLAN BATISTA puro lino, todos colores, a 38 centavos.
VOILE SUIZO estampado, muy fino, a 50 cts.
CREPE DE CHINA pura seda, todos colores, a 90 centavos.
GEORGETTE estampado, finísimo, a $1.60.
CHIFFON de pura seda, estampado, muy original, a $1.99.

ROPA INTERIOR

PANTALONES "BLOOMER" de batista en todos colores, a 80 cts. uno.
PANTALONES "Bloomer" de jersey de seda, en todos colores, a 99 cts.
PANTALONES Bloomer, de Opal muy fino, en todos colores, a 99 cts.
AJUSTADORES de holán en rosa, azul, verde, lila y salmón, a 55 cts.

RECUERDE que somos almacenistas importadores desde el año 1850 y la experiencia adquirida nos proporciona ventajas inigualables, de las que son los únicos beneficiados nuestros estimados clientes. Todas las mercancías son directas del fabricante al consumidor.

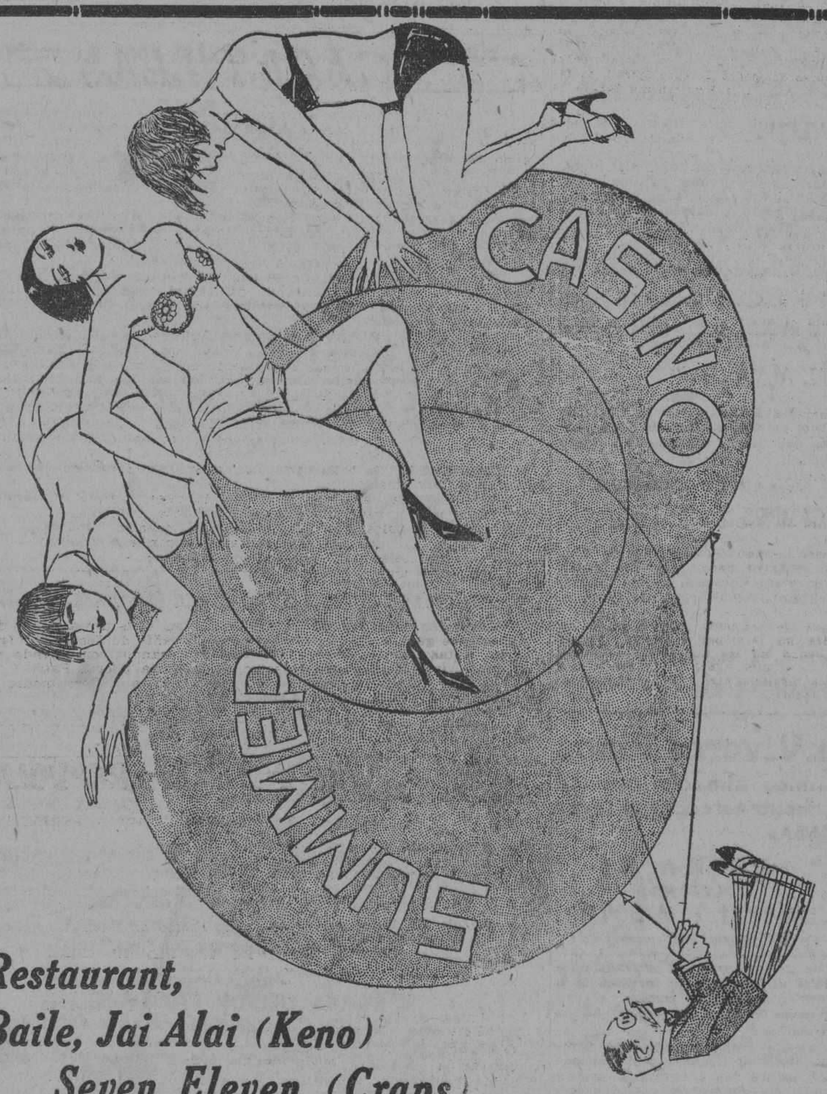

Restaurant,
Baile, Jai Alai (Keno)
Seven Eleven (Craps)
Y otros entretenimientos

— *PLAYA de MARIANAO* —

Omnibus cada 15 minutos desde el Parque Central

PARA COGER GANGAS!!!

LA

"FERRETERIA DE DRAGONES"

GRAN VENTA OCASION! SOLO POR 3 DIAS!

OLLAS Y CACEROLAS estampadas, esmaltadas y de aluminio, surtido completo, a precios rebajadísimos, sólo por tres días.

En vajillas y demás artículos del giro, tenemos los estilos más modernistas y los precios más bajos. También tenemos corcho aglomerado para neveras.

CONVENZASE USTED MISMO: Vea nuestra mercancía y compare precios, antes de comprar en ninguna otra parte.

"FERRETERIA DE DRAGONES"

AVENIDA DE ITALIA (Galiano) número 124. Teléfono A-3838

HABANERAS

Viene de la página CINCO

EN LA IGLESIA DE REINA

LA FESTIVIDAD DE SAN IGNACIO

Una fiesta religiosa.
Grande y solemne.
Celébrase mañana, festividad de San Ignacio Loyola, fundador de la Compañía de Jesus, en la Iglesia de Reina.
Habrá misa cantada a toda orquesta, oficiando Monseñor Manuel Ruiz, venerable Arzobispo de la Habana.
Costeada será la fiesta por una joven y distinguida dama, María Mendoza de del Valle, que acaba de ausentarse para los Estados Unidos.
Al jardín Milagros ha sido encomendado tanto el adorno floral del altar mayor como el de la capilla de San Ignacio.
De flores rojas.
Gadiolos, dalias, rosas...

EL DR. FRIAS

De alta.
El doctor José A. Frias.
Salió ya, tras una prolongada reclusión, del Hospital Mercedes.
Restablecido se encuentra por completo del mal que lo obligó a sufrir una operación quirúrgica.
Operación difícil.
Practicada felizmente.
Un nuevo éxito profesional, digno de anotarse, obtenido por el joven y notable cirujano doctor Francisco Leza.
El doctor Frías, al que tuve el gusto de saludar anoche en el Unión Club, se siente muy reconocido por las muchas y cariñosas atenciones de que lo han hecho objeto en el hospital tanto su director, el bueno y muy querido doctor José M. Peña, como todo el personal que lo rodeaba y lo servía.
Dentro de muy breves días volverá de nuevo el fraternal camarada a Cienfuegos.
Tiene allí su residencia.
Y su bufete.

DESPEDIDA

De viaje.
Por la vía de Key West.
Embarca hoy la señora de Zurdo, María Teresa Bustamante, mi buena amiga, tan querida.
Va a reunirse en Nueva York con su bella hija Terina, poniendo así una necesaria tregua a las actividades de una vida de labor y de esfuerzo constantes, sin descanso.
Tardío su viaje.
Por justificadas causas.
Ha sido la compañera fiel, inseparable en las largas horas de su duelo, de la familia del pobre Juanillo Montalvo.
Volverá a fines de año.
¡Feliz viaje!

IGNACIO PONCE

En víspera de una festividad.
San Ignacio de Loyola.
Estará de días, y lo felicito por anticipado, el señor Ignacio Ponce de León.
Joven cantante.
De valiosas facultades.
Lo celebrará con una petite fete en la nueva residencia de su señora madre, la Condesa de Villanueva, en la Avenida de Columbia esquina a Concepción.
Habrá parties de mah-jong durante las horas últimas de la tarde.
Por la noche concierto.
Y baile.

Continúa en la página NUEVE

Regalos de Gusto

Nos llegan a diario importantes embarques de novedades todas de encantadora belleza, para las damas, caballeros y niños. Para todos y cada uno, siempre encontrará usted en nuestro grandioso surtido, lo más propio, lo que más halagará. Y con nuestras secciones especiales de precios económicos, podrá usted hacer sus adquisiciones con el más módico presupuesto.

La Casa de la Quintana
LA CASA DE LOS REGALOS

VIBOREÑAS

LOS SANTOS DE AYER

Es pródigo el Calendario en la fecha de ayer pues señala la festividad de las santas Marta, Faustina, Serafina, Lucila, Flora y Beatriz y las de los santos Félix y Próspero, que también tienen otras fechas, originando no pocas confusiones y muchos lamentables olvidos.
Me complazco en saludar—aunque con un pequeño retraso— a la bondadosa dama Marta Quesada de Martínez, esposa del antiguo convecino Sr. Nicolás Martínez.
La respetable señora Beatriz Sánchez viuda de Ríos y su gentilísima y admirada hija señorita Beatriz Ríos, una flor muy delicada, poseedora de una voz de angel dulcísima.
También saludo a una amiguita por mí y por todos siempre muy celebrada, la linda rubia señorita Serafina María Rodríguez.
También saludo a los estimados amigos señores Félix Valois, antiguo inspector de Obras Públicas y Félix Izquierdo Díaz, padre de una viboreña tan bonita y graciosa como la señorita "Monina" Izquierdo.
El más feliz día les deseo.

EN EL ASILO SANTA MARTA

Con motivo de haber sido ayer la festividad de esta Santa y de cumplirse el 7o. aniversario de este asilo, se celebraron solemnes cultos como en años anteriores.
La Presidenta de la Junta de Damas Protectoras, nuestra culta compañera Consuelo Morillo de Govantes, y la Madre Superiora hicieron una extensa invitación entre las familias viboreñas, que asistieron y dedicaron sus óbolos a las infortunadas viejecitas de Santa Marta.

RESTABLECIDAS

Después de haber permanecido unos días padeciendo un fuerte ataque de grippe disfrutan ya de perfecta salud, la distinguida, joven y elegante dama Carolina Saavedra viuda de Fernández de la Reguera y sus bellísimas hijas María Antonia y Sarah, y también Chechè, amantísima esposa de un amigo tan querido y consecuente como el doctor Aurelio Méndez, Interventor General.
Al complacerme en consignar tan agradable noticia reitero mi enhorabuena a tan distinguidas amigas.

NUEVA RESIDENCIA

Los jóvenes esposos, bella señora Ana María Cebrián y el querido y siempre afable compañero de redacción Delio Mesa, se han instalado en la casa número 160 de la calle Luis Estévez, en la que se ofrecen a sus relaciones sociales.
Las mayores prosperidades les deseo en su nuevo hogar.

FUTURA DOCTORA

En los recientes exámenes que ha realizado de varias asignaturas de la Facultad de Farmacia, la bella e inteligente señorita María de Jesús Quintana y Herrera, ha obtenido las más altas calificaciones.
Mi más expresiva felicitación dedico a la futura doctorcita.

ROYAL BANK CLUB

Una matinée bailable celebró ayer este próspero club que preside con tanto entusiasmo Guillermo Pérez Lavielle. Asistieron muchas bellas "banqueras".
Fué fiesta exclusiva de socios.

UN SALUDO

Lo dedico en sus días al apreciable caballero y antiguo convecino señor Senén Gutiérrez Alvarez, padre de la linda rubia señorita Silvia Gutiérrez y Ramos.
Al felicitarlo le deseo las mayores venturas para su dichoso hogar en el que es pricesita adorable la gentil Silvia.

DOCTOR BLAS OYARZUN

Tan querido amigo ,operado recientemente de apendicitis, se encuentra en tan satisfactorio estado, que en breve estará completamente restablecido y ocupará la dirección del Sanatorio La Esperanza.
Me complazco en consignar tan agradable nueva felicitándolo junto con su joven, elegante y bella esposa señora Paulina Larrea de Oyarzun.

CUMPLEAÑOS

Los celebra hoy al cumplir los 15 años la graciosa y muy gentil señorita Rosita Martínez Solís, admirada flor de nuestro jardín viboreño.
Todo género de felicidades y la más larga y dichosa vida deseo a tan celebrada amiguita.

UN TRIUNFO MAS

Lo ha obtenido el próspero "Santos Suárez Tennis Club" co nel baile que ofreció a sus asociados, triunfo que se debe principalmente al valioso concurso de las "santicas" que siempre y con el mayor entusiasmo asisten a todas las fiestas del Club de su predilección, de lo que pueden sentirse orgullosos y satisfechos los amigos Pepe Ramiro de la Torre, el popular presidente, y Guido Franco, de nuevo al frente de la Sección de Propaganda.
Del bellísimo bouquet que asistió a dicho baile solo mencionaré las siguientes flores sonrientes:
Georgina y Lolina González, Esther Roca, Celia y Ana María Sotolongo (¡cuidado con la Palomita Mensajera!...) y María Luisa y María del Carmen Rodrigo; Berta y Marta Alvarez, felicitando a esta última por haber celebrado sus días ayer; Caridad y Conchita Domínguez, Nena Soto, Fidencia y Juanita Giralt, Zoila Pita, Hortensia y Margarita Flores, lindos nombres de lindas y esculturales "santicas".
Todas están muy entusiasmadas con una gran fiesta que se denominará "Una noche de cabaret", de la que prometo dar a conocer muchos interesantes pormenores.

UNA INVITACION

La he recibido del querido amigo y convecino Manolo Fernández de la Reguera, presidente de la Comisión de Fiestas de la Asociación Cristiana de Jóvenes, para el gran baile de pensión que se celebrará el próximo sábado día 4 de agosto, y cuyas entradas pueden adquirirse ya en la Secretaría.
Como todas las fiestas de tan prestigiosa sociedad, contará con el más brillante concurso. Gracias a Manolo por su cortesía.

CLUB DEPORTIVO DE LAWTON

Con un decorado floral soberbio, una iluminación fastuosa y a los acordes de una de una de las mejores orquestas, así será como inaugurar el día 4 de agosto los espléndidos salones de su Casa Club, sita en Milagros 87 (entre Avenida de Porvenir y calle Octava) el floreciente Club Deportivo de Lawton.
Será un acontecimiento social que perdurará por mucho tiempo en la memoria de aquellos que asistan a tan memorable fiesta.
Las damas que se consideren con derecho a invitación pueden solicitarlas a la señorita Presidenta del Comité de Damas en Novena número 27, al secretario del Club en Porvenir número 33 o a cualquier directivo.

A UNA VIBOREÑA

Si tuve muy presentes a las Anas y Anitas, entre ellas su bella primita, mas ese día no pudo publicarse esta sección.
Crea que mucho lo lamenté, pues he podido aparecer como descortés ante las esposas de tres queridos compañeros de redacción y convecinos.
Conste así y hágaselo presente a su parientica.
reerseZG Rá cmfwyp cmfwyp
Urbano del Castillo.

OCUPACION DE UN BANCO DE RIFAS

Los vigilantes 1108 y 104, previo mandamiento judicial efectuaron un registro en la casa sita en calle 10 entre calles 19 y 21, domicilio de Faustino Herrera ocupando varias listas y libros con apuntaciones de rifas prohibidas.

MUJERES ESCANDALOSAS

Por cuestiones que no quisieron declarar, riñeron y formaron un gran escándalo en Compostela y Fuldivion Luciana Benedit Mora, vecina de Desamparados 95 y Juana Hernández García de Compostela 313, las que fueron detenidas por el vigilante 249.

¿Va su hija a la escuela con regularidad?

Muchas muchachas faltan a la escuela algunos días de cada mes por enfermedad, lo que, en la mayoría de los casos, es innecesario porque tanto las jóvenes como las mujeres de edad, pueden fortalecerse con el Compuesto Vegetal de Lydia E. Pinkham.

Los muchachas que sufren de agotamiento, insomnio, nerviosidad y falta de apetito, recobrarán nueva fuerza y vigor con el

Exija este empaque.

Compuesto Vegetal de Lydia E. Pinkham

Su hija merece lo mejor en la vida.

De venta en todas las farmacias.

LA CASA GRANDE

FUNDADA EN 1887 GALIANO Y SAN RAFAEL CENTRAL PRIVADA M-9980 AL M-9989

HOY *LUNES DE La Casa Grande*

Día de precios populares

LIQUIDACION DE VESTIDOS FRANCESES DE SEDA, MUY FINOS, A

$ 9.90
„ 15.75
„ 17.50
„ 19.50
„ 24.50

Valen doble

Telas blancas

Piezas de 10 varas de HOLAN BATISTA, DE CALIDAD SUPERIOR, A $3.90

PIEZAS DE CREA NUMERO 8000, Extra, CON 25 VARAS LA PIEZA, A $4.95

TELA RICA SUPERIOR, MARCA "CASA GRANDE", HOY LUNES, REBAJADA A $1.80

Toallas

$2.10 MEDIA DOCENA DE MAGNIFICAS TOALLAS DE FELPA INGLESA, DE TAMAÑO GRANDE, MUY ABSORBENTES.

$3.13 MEDIA DOCENA DE TOALLAS AFELPADAS, INGLESAS, EN TAMAÑO EXTRA, INMEJORABLES.

Telas

Batistas estampadas, corte de cuatro varas, a $0.90

POR UN CORTE DE CINCO VARAS, $0.80

CELANES ESTAMPADOS DE MUY BUENA CALIDAD, HOY LUNES, $1.25

GEORGETTE estampado magnífico, hoy a $1.50

Encajes

de guipour para vestidos, formando ondas, de un gran ancho, rebajados hoy lunes, a

$0.62 y $0.72

GRAN SURTIDO de encajes de fantasía, propios para vestidos, en guipour, rebajados hoy lunes, a

$1.15

Zapatos

Continúa nuestra extraordinaria liquidación de finos modelos, a

$4, $6, $8 y $10

La Semana del Peso

Comienza el lunes día 6 de Agosto. Esté alerta. Le conviene.

AVISO

Uno de nuestros empleados encontró en la tienda un pasador de oro y piedras y un DIJE, que serán entregados a la persona que los identifique en nuestra oficina.

Por el mismo artículo La Casa Grande le cobra menos

Guanabacoa al Día

Enfermos

Desde hace varios días guardan cama a consecuencia de grippe, la señora Herminia Pernas de Bustabad y sus dos lindos babys. La graciosa señorita Josefina Pernas y Cribeiro y el estimado amigo Juan Alburquerque.

Martica Muller y Castro

Hoy celebra su santo la graciosa niña Martica Müller y Castro, hija de mi querido amigo Eduardito Müller, y nieta de los estimado amigos Octavio María Müller y Emilio Castro Urquiola. Tendrá un día lleno de alegría y congratulaciones.

La Tutelar

Se hacen los preparativos para las fiestas de la Tutelar. Además del programa religioso que acaba de confeccionar el Párroco Fray Tomás de Soloeta, habrá otro lleno de atractivos populares.
La bandera de la Asunción se izará el 31 de los corrientes en medio de "chupinazos" y repiques de campanas.
El día 14 del entrante será el traslado de la Patrona, de la casa de su amable y distinguida Camarera la señora Nieves Lugo de Lima, a la iglesia Parroquial.

Luis Salces

Para ser sometido a dos operaciones quirúrgicas ingresará el lunes en la Covadonga, el estimado amigo señor Luis Salces, conocido comerciante de esta localidad.

Jesús Calzadilla.

MALTRATO DE OBRAS

Rita Fernández Vázquez, vecina de M. Alonso número 1, fué asistida en el Centro de Socorros de una contusión con hematoma en la región malar derecha y desgarraduras de la piel en el brazo del mismo lado, las que le produjo al maltratarla de obras un amigo suyo nombrado Miguel Baatallevr vecino de Italia 58 porque ella no accedía a irse con él a New York.

¿TOSE?
PRUEBA GRATIS
ALQUITRÁN Legítimo de PINO POR SARRÁ
Sólo una muestra a cada persona mediante la presentación de este anuncio, en la Droguería Sarrá, mañana.

(Válido hasta el día 29)

Anúnciese en el Diario de la Marina

M.E.C.D. 2016

EN TODAS LAS TANDAS — HOY — EN TODAS LAS TANDAS
CAMPOAMOR
JUTLANDIA
El gran drama romántico basado en hechos que ocurrieron
5 y cuarto — TANDAS ELEGANTES — 9 y media
ANTES DE LA PELICULA, PRESENTACION DE LA
Gía. Lírica Moscovita
16 PERSONAS. — COROS. — BALALAIKAS. — DUETTOS.
PRECIOS, DE COSTUMBRE. — MAÑANA, PEPILLITOS Y PEPILLITAS.

CARTEL DEL DIA

TEATROS

NACIONAL.—No hemos recibido programa.

PRINCIPAL DE LA COMEDIA.—9 y 30: despedida de la Compañía. Con los ojos del alma.

ACTUALIDADES.—8 y 30: Bouquet de revistas. 10 y 30: películas; Lo smatones no matan; números de variedades.

ALHAMBRA.— 8 y 30: Amor al desnudo. egunda tanda: ¡Al Polo Norte! Tercera tanda: De tal palo...

MARTI.—No hemos recibido programa.

PAYRET.—Final del Concurso de Resistencia.

CINEMATOGRAFOS

CAMPOAMOR.— Tarde y noche: una revista; una comedia; Jutlandia. Tandas elegantes: Compañía Lírica Moscovita.

ENCANTO.—8 y 30: Los amores de Carmen. 5 y 30 y 9 y 45: Los diez modernos mandamientos.

FAUSTO—Tandas elegantes: una revista; Muchedumbre; trío Garnica Ascensio. 8 y 30: Amame y el mundo es mío.

GRIS.—5 y 30 y 9 y 30: una revista de sucesos mundiales; La Diablesa o Alma Negra. 8 y 30: La atracción de las joyas.

UNIVERSAL.—Matinee y nocturna: Un dolor de cabeza; Quemando Broadway; episodio cuarto de El misterio del radio; La Traidora.

VIVES.—8 y 30: La Babel de Hierro. Tandas elegantes: Cuestión de honor.

OLIMPIC.—6 y 9 y 45: El Danubio Azul. 8 y 45: una revista; El mirlo blanco.

IMPERIO.— Tarde y noche: Los Miserables; Susana la Detective; Después de medi anoche; una revista.

VERDUN.—Matinee y nocturna: una revista; una cinta cómica; Oro y arena: El valle de los peligros; Jutlandia.

WILSON.—Tarde y noche: una revista; El honor ante todo; Vida nocturna.

INGLATERRA.—Matinee y nocturna: La sultana del desierto; El mundo a sus pies.

LARA.—Tarde y noche: Jutlandia; Pasatiempos peligrosos: cintas cómicas.

APOLO.—5 y 30: una comedia; La Paloma. 9: La Paloma; una comedia; El Brujo.

CUBA.—Tarde y noche: una revista; una comedia; La venganza del guerrillero; La Doloretes.

NEPTUNO.—5 y 30 y 9 y 45: La mujer que confesó. Trío Garnica-Ascensio. 8 y 45: Los Miserables.

RIALTO.—Tarde y noche: una revista; Mi amigo el de la India; La bella asesina.

TRIANON.—5 y 45 y 9 y 45: Buenos días, señor Juez. 8 y 45: El infierno de oro.

RIVIERA.—Tandas elegantes: De zapatero a tourista. 8 y 30: Un país sin ley.

LIRA.—Tarde y noche: una revista; Los músicos; Las delicias del harem; El chicuelo detective; cintas cómicas.

PRADO.— En todas las tandas: Un millón por el amor.

NORMA. — Tarde y noche: una revista; una comedia; El hijo del arrabal.

GALIANO.— Tarde y noche: El cantante del jazz; E lexpreso fantasma.

SUSCRIBASE AL "DIARIO DE LA MARINA"

LA REPERCUSION Y TRASLADO DE LOS IMPUESTOS SOBRE LA ENTRADA BRUTA FUE EL TEMA DESARROLLADO POR EL DR. MENOCAL BARRERAS

La Escuela Superior de Comercio de la Habana inauguró ayer la serie de conferencias que ha organizado con un carácter oficial y tuvo efecto en el Colegio de Abogados ante selecta y nutrida concurrencia que aplaudió al orador

ESTA POR DETERMINAR, PREVIO EL NECESARIO ESTUDIO, LA FORMA EN QUE LA TRIBUTACION AFECTE AL PRODUCTOR O A LOS CONSUMIDORES

Impuestos indirectos sobre utilidades y algunos datos muy interesantes sobre el empréstito de los treinta y cinco millones.—Distintos aspectos de la repercusión de los impuestos. La evasión del pago de los mismos y sus clases

CONFERENCIA INICIAL

Loable y provechosa innovación la que señala el acto efectuado ayer mañana en el Colegio del Círculo de Abogados de la Habana, adunando a la tarea de divulgación cultural que supone la exposición de un tema interesante en extremo para todo ciudadano—y más si es contribuyente—la documental y evidente demostración de singular capacidad y especializada aptitud de quien por deber oficial está llamado a intervenir en la reforma tributaria ahora vigente en nuestro país, a todas luces necesitada de urgentes y aun radicales transformaciones o modificaciones.

Así, al iniciar con la de ayer la serie de conferencias que al respecto ha organizado, con carácter oficial, la Escuela Superior de Comercio, brindó la tribuna a uno de los miembros de la Subcomisión recientemente designada por el Ejecutivo para proponer las reformas del sistema tributario, el doctor Juan Manuel Menocal y Barreras, catedrático titular de la asignatura de Derecho Fiscal, en dicho Centro, quien dejó probada su consagración a la materia, disertando expertamente sobre 'La repercusión y traslado de los impuestos sobre las entradas brutas", ante una numerosa y docta concurrencia, asistiendo también distinguidas personalidades como los señores secretarios de Instrucción Pública y Bellas Artes, general José B. Alemán; de Hacienda, doctor Gutiérrez de Celis; presidente de la Audiencia de la Habana, doctor Balbino González; superintendente general de Escuelas, doctor Ramiro Guerra; director del Instituto de la Habana, doctor Serafín Espinosa, etcétera, etc. y no pocos prestigiosos elementos del comercio, la banca y la industria nacional.

La presentación del doctor Menocal y Barreras estuvo a cargo del doctor Carlos Márquez Sterling, que en su breve oración celebró la apuntada iniciativa, señalando la edificante labor que así realizan los señores secretarios de Hacienda y de Instrucción Pública, secundando la feliz iniciativa del jefe del Gobierno, al propiciar el estudio y evolución progresiva de materias de tan vital importancia para la buena administración que actualmente disfruta nuestro país.

IMPUESTOS INDIRECTOS SOBRE UTILIDADES Y CURIOSOS" DATOS SOBRE EL EMPRESTITO DE LOS 35 MILLONES

Comenzó el doctor Menocal y Barreras su conferencia con una salvedad que le honra, declarando que a su edad no es posible sustentar ideas definitivas y menos en materia cuyo completo conocimiento exige amplia observación y dilatada experiencia, prometiendo solamente exponer su labor de estudio y la opinión que ha elaborado como aporte a la posible y precisa solución de estos complejos problemas tributarios, que tan hondamente afectan a todas las clases sociales.

Antes de estudiar concretamente los impuestos, el doctor Menocal y Barreras dejó establecida la clasificación de los tributos en cuatro tipos: sobre las utilidades líquidas, de cuota fija anual (por los Ayuntamientos), el del Empréstito de los 35 millones y sobre la venta y entradas brutas del comercio y la industria, que son los existentes en nuestro sistema fiscal para gravar las utilidades de las empresas mercantiles o manufactureras.

Con respecto al empréstito de los 35 millones nos reveló el doctor Menocal y Barreras datos que pudiéramos llamar estupefaccientes, como la cifra de 98 millones ya cobrados, para pagar al cabo de 24 años solamente 17 millones y los intereses decrecientes del principal, esto es: lo cobrado es casi el séxtuplo de lo pagado...

En cuanto al impuesto sobre las ventas o entradas brutas, aseguró que afectando a los artículos alimenticios y de primera necesidad, encarecen la vida, reputando conveniente su reducción o la exención completa, estudiándose el modo de suplir la merma en la recaudación con el aumento de tipo sobre la venta de los artículos de lujo o placer.

DISTINTOS ASPECTOS DE LA REPERCUSION DE LOS IMPUESTOS

Que el pago de un impuesto, pago hecho por una determinada persona, afecta en relación de causa a efecto, a distintas personas y clases —he ahí la repercusión—lo mostró el doctor Menocal y Barreras de un modo simplicísimo y elocuente con el ejemplo de los libros de texto, cuyo impresor paga un impuesto igual al que pagan los libreros vendedores: sumados los dos impuestos, encarecen el valor de los libros, produciéndose una disminución en la venta, aminorando la ganancia del librero y, por consiguiente, la del impresor, causa la reducción de empleados en la tienda y en el taller, amén de que siendo menor el número de estudiantes que pueden adquirir los libros, es mayor el de profesionales deficientemente preparados, con más dificultads en la lucha por la vida, alcanzando el perpuicio de su mala labor profesional a sus clientes, y así siguen encadenándose los efectos.

EVASION AL PAGO DE IMPUESTOS: SUS CLASES

Explicó luego el doctor Menocal y Barreras—dentro del concepto general de la repercusión de impuestos—el fenómeno del traslado, que a su vez constituye una de las formas de la evasión total o parcial de los contribuyentes al pago de un impuesto, distinguiéndose dos formas: una criticable—la de evadir el pago del impuesto por medios ilegítimos, como en el caso típico del contrabando, para eludir el pago de derechos aduanales——y otra, legítima, cuando se eleva el precio de la mercancía, cargándola el importe de lo que se lleva el fisco.

TRASLADO DEL IMPUESTO: SUS ETAPAS

El "traslado" del impuesto se realiza cuando el contribuyente recobra todo o parte de lo pagado al Estado, mediante la venta a intermediarios o al consumidor, en quien recae, definitivo, el pago. Este etapa, generalmente, la tercera y última, puede tener otra subsiguiente, a la que el doctor Menocal y Barreras llamó de "presión" cuando el productor o comerciante contribuyente aprovecha la oportunidad del pago del impuesto para aumentar el precio lucrativamente en más de lo que importa el tribunto al Estado, frecuente en las mercancías "inelásticas", como los artículos de primera necesidad.

TRANSFORMACION Y CAPITALIZACION DE LOS IMPUESTOS

De muy sutil hubo de calificar el doctor Menocal y Barreras la distinción entre traslado —que ya había explicado—y capitalización del impuesto, prefiriendo, por ello, utilizar conceptos de Seligman, precisando que ésta "implica una reducción del precio igual al importe de impuestos que se pagarán en el futuro', plasmando mejor la diferencia en un caso práctico: compra-venta de bonos hipotecarios, en la que el vendedor habrá de reducir del principal una cantidad igual al importe del impuesto que tendrá que pagar el comprador por la percepción de los intereses de esos bonos.

Para explicar la denominada "transformación" del impuesto, refirió el doctor Menocal y Barreras el caso de precisarse mejorar el proceso de producción de la mercancía, en pos de un costo menor de elaboración, salvando así la pérdida ocasionada por el pago del impuesto, que ya no es gravoso para el productor—porque su fábrica es más eficiente— y beneficia al consumidor, quien por igual precio obtiene un producto más acabado y mejor preparado científicamente. Así, en Cuba, podría recobrarse el impuesto de diez centavos por cada saco de azúcar, buscando nuevos métodos de elaboración, sacando así más rendimiento a la materia prima, al modo que ocurrió en Escocia, en el siglo XVIII que el impuesto pagadero por las destilerías originó mejoras en la producción del whiskey, transformándose el impuesto en una positiva ganancia.

IMPORTANCIA DEL TRASLADO DE LOS IMPUESTOS

El doctor Menocal y Barreras, para presentar la importancia de estos estudios, analiza la tesis de que cuando un impuesto es trasladable, cuenta con un grave defecto, deducida de la omisión en que se incurre—al establecer un impuesto— de su traslado, bastando la ingenua hipótesis de que lo pagará la persona que la Ley define como contribuyente, siendo frecuente que, por medio del traslado, este pseudo-contribuyente lo evada, impertérritamente. Tal el caso—que el conferencista tildó de "lección sangrienta"— del impuesto del dos por ciento sobre los intereses de los créditos hipotecarios, creado por la vigente ley de Obras públicas con la intención de que lo paguen los capitalistas ,llegando a la declaración de ilegal para todo pacto en que el pago recayera sobre el deudor, de espaldas a la regla (familiar para los que conocen el traslado de los impuestos), que avisa "los impuestos sobre los intereses del capital, producen casi siempre un aumento proporcional de esos intereses".

Corolario de ese lapsus legislativo —expuso el conferencista——es que las escrituras de créditos hipotecarios se hacen acordes con las disposiciones de la Ley fiscal; pero... el capitalista, que antes prestaba al siete por ciento, ahora lo hace al siete y un octavo, cargándole al deudor en esa "inocente" fracción el importe de lo que tendrá que pagar por el impuesto citado y algo más, generalmente...

"El traslado de los impuestos—dijo el doctor Menocal y Barreras—constituye la médula del Derecho fiscal moderno" y " puede ser arma utilísima para el legislador que conozca sus reglas". Crear un impuesto—agregó— sin contar con el traslado, constituye la base de un error. Crear un impuesto con vista de su traslado, es realizar un acto de hombres conscientes.

De esos errores señaló su generalización, documentadamente, en las naciones europeas y no menos en otras de América, terminando su crítica con sendas opiniones de próceres de esta nueva ciencia: de Seligman: "Sin un correcto análisis del traslado y la incidencia de un impuesto, no puede darse una opinión en cuanto a sus efectos y su justicia"; de Jeze: "La teoría de la repercusión y la incidencia de los impuestos es la piedra angular de la moderna teoría de los impuestos".

EL INSTINTO Y LOS IMPUESTOS EXAGERADOS

Refirió a seguido el doctor Menocal y Barrera que, corroborando la doctrina del traslado de los impuestos, la Historia ha demostrado que "el instinto de los pueblos les hace ver que los impuestos exagerados, aunque sean pagados por unos pocos, en definitiva vienen a ser pagados por el pueblo, encareciendo notablemente la vida" y citó el caso de la deplorable y sumamente inmoral administración municipal que padeció Nueva York en 1871, cuando solamente un siete por ciento de las personas que debían ser contribuyentes pagaban los impuestos y sobre ellos caía un peso enorme.

Y no fué entonces aquel siete por ciento de paganos los indignados; fué la mayoría del pueblo neoyorquino la que, en masa, pedía la destitución de los malos funcionarios, guiada por el instinto, para evitar el encarecimiento de la vida que la venalidad y la corrupción traen aparejado, fatalmente.

ELEMENTOS Y FACTORES DEL TRASLADO DE IMPUESTOS

En el tercer fascículo de su trabajo el doctor Menocal y Barreras, glosó los distintos factores que intervienen y determinan o modifican el traslado de los impuestos, hasta el caso de impedir el fenómeno, comenzando por referir los conceptos de Seligman y Jeze, y distinguiendo en principio si el comercio o la industria de la mercancía gravada opera bajo un régimen de monopolio o de libre competencia, pues en el primer caso controla la oferta de la mercancía.

Como de suma importancia también, señaló el hecho de que el impuesto sobre las entradas brutas abarque en general a todo comercio y a toda la industria,, que determina la emigración del capital hacia los giros exentos de tributos, así como puede originar igual resultado——como en el caso de nuestro impuestos de utilidades líquidas—hacia empresas exentas del impuesto, no cambiando la clase de negocio, pero sí de su organización.

La tributación del uno y medio por ciento fué detenidamente estudiada por el doctor Menocal y Barreras, refiriéndose a la desigual competencia que origina comerciar recargando repetidamente la mercancía, por razón de los intermediarios, así como su analogía con la distinta tributación que rige en nuestros Ayuntamientos para la misma industria, determinante de la emigración manufacturera a los Municipios donde es menos la tributación.

Al estudiar la fluctuación de la demanda, en los tipos extremos, puso de relieve que "tienen igual fuerza la necesidad y la vanidad", como lo prueba que la venta de un artículo de lujo aumenta al ser éste encarecido más.

Otros factores del traslado del impuesto los señaló el doctor Menocal y Barreras en la diferente potencialidad productora, vario % de utilidad inigualdad en el costo de producción, impuestos exagerados, unidades de venta, grado de elaboración de la mercancía, etc. etc., citando el caso de nuestro impuesto de diez centavos por saco de azúcar elaborado, que no puede ser trasladado, amén de no ser tampoco general, ya que Cuba no controla el mercado mundial.

ENSEÑANZAS DE LA HISTORIA

La parte final de su excelente conferencia la dedicó el doctor Menocal y Barreras a revisar, en una amenísima ojeada histórica, los hechos más significativos y elocuentes en materia de impuestos, recordando el odio en Norteamérica para los impuestos de consumo, en su época colonial, y su actual y justificada generalización, pero, sobre fabricación y venta de objetos suntuarios o de placer.

Después de explicar las diversas incidencias a que está expuesto el traslado del impuesto de producción por unidad fabricada—ya en el régimen de monopolio, ya en el de libre competencia—el doctor Menocal y Barreras llegó en sus discretas y sensatísimas conclusiones a supeditar la posible determinación de las personas sobre las que deba pesar un impuesto—como el de la entrada bruta y el del uno y medio por ciento— y hasta qué punto afecta a los contribuyentes su traslado, así como la oportunidad de proponer su modificación, abolición o extensión, sólo cuando un estudio SUFICIENTE del mercado y sobre cada mercancía haya sido hecho por la Subcomisión recientemente nombrada para esa labor por el Ejecutivo Nacional.

Al terminar su valiosa disertación el doctor Menocal y Barreras fué calurosa y reiteradamente aplaudido, por su complacido auditorio, y unánimemente felicitado.

A nuestro ver, sinceramente, la conferencia inicial de esta serie quedará como prototipo de labor medular y destacada, por la talentosa modestia de su admirable autor.

R. L. OLIVEROS

TEATRO

"LOS MATONES NO MATAN", DE GUSTAVO S. GALARRAGA

En la última obra que ha estrenado el inspirado poeta Gustavo Sánchez Galarraga, se advierte, como en todas las producciones suyas, un gran conocimiento de la técnica y una inclinación evidente hacia los gustos del público. Con estos dos elementos de conquista, aunque a veces falte la originalidad en alguna creación, aunque los caracteres se resientan y no acusen sus líneas con poderoso relieve, puede siempre triunfar un autor dramático.

No tenéis más que pensar en el Alejandro Dumas de una época, en Victoriano Sardou, o en Henri Berstein.

El **savoir faire**, el dominio del **metier** son parte tan importante en el buen éxito de un drama o una comedia que las más de las veces deciden la voluntad del público. Así vemos que hay en la producción escénica de todas las naciones, obras que siendo esencialmente inferiores por las ideas que expresan o las pasiones que presentan, obtienen señaladas victorias y dejan convencido al gran público.

Con el mismo asunto puede un autor fracasar ruidosamente, y obtener otro, al mismo tiempo, un triunfo resonante.

Por otra parte, ¿quién ignora las ventajas que tiene el autor que es o ha sido actor sobre los demás? Ahí está el caso de William Shakespeare y el de Arthur Wing Pinero.

Tiene Gustavo Sánchez Galarraga una ventaja grandísima, según decíamos: conoce el teatro en todos sus resortes; sabe como va a moverse el intérprete dentro de su role y tiene clara idea sobre los efectos que puedan sugestionar, emocionar o divertir al público. Posee, pues, el secreto para imponerse.

Arturo R. de Carricarte, que ha hecho observaciones sobre la obra de Galarraga, tiene, en el juicio que publica ayer una muy atinada. Señala, como de capital importancia y trascendencia la falta de elementos para la interpretación adecuada.

Ciertamente, Gustavo Sánchez Galarraga hace esfuerzos heroicos para fomentar el teatro; tiene algunos valiosos colaboradores en la escena; cuenta con algún intérprete que puede prestarle cooperación excelente; pero no dispone del conjunto que es conveniente, que es necesario, que es indispensable, que es imprescindible para satisfacer las exigencias del arte.

"Los matones no matan" es un apreciable y plausible esfuerzo que realiza Galarraga, desamparado y solo en el empeño patriótico, sin medios, sin los recursos que se requieren y con una indiferencia inexplicable de parte del público obligado a interesarse por los valores artísticos cualesquiera que sean su situación o su nivel.

No puede negarse que Galarraga es además de un verdadero poeta lírico, de elevado estro y de alta inspiración, un autor dramático de admirables facultades, de extraordinarias aptitudes.

EN HONOR DE MANOLO NORIEGA

Manolo Noriega, el popular actor cómico que tantos triunfos ha obtenido en la escena, prepara para la gran función que en su honor va a celebrarse próximamente en el Teatro Martí, un programa que ha de entusiasmar a sus admiradores.

Ha elegido obras que por su título son de palpitante actualidad y de gracia verdadera como "El Vuelo de Franco" y "El hombre y el hambre".

A la función en honor de Manolo Noriega prestarán su decidido concurso sus compañeros, los principales artistas de todos los teatros y la prensa en general, ya que cuenta numerosos amigos en el periodismo y el público que reconoce el positivo valer del graciosísimo actor astur.

EL DIAMANTE VERDE

En la función extraordinaria que se ha organizado en honor del inspirado compositor Moisés Simons se estrenará, como hemos publicado ya, una obra que ha de producir grata impresión a los aficionados al género.

Roger de Lauria, poeta inspirado, comediógrafo y sainetero excelente y esgrimista temible, está haciendo labor intensísima para lograr que **El Diamante Verde** alcance una interpretación de primer orden.

Ha procurado reunir los mejores elementos y ha descubierto una tiple que ha de llamar poderosamente la atención, según nos dicen todos los que han tenido la suerte de oirla.

Dirigirá la orquesta el notable maestro Federico Cotó, que es un artista meritísimo.

Moisés Simons también en la noche del sábado, en su **serata d'onore**, tomará la batuta como deferencia especial a sus admiradores.

CON LOS OJOS DEL ALMA

A última hora ha resuelto la Compañía del Principal de la Comedia suspender hasta que retorne a esta capital, el estreno anunciado para esta noche, de la comedia titulada "Con los ojos del alma", original de nuestro estimado compañero Segundo Valle y Godoy.

Esperemos, pues.

José LOPEZ GOLDARAS.

ANITA ROMERO CAMPOS

De Costa Rica, donde actúa, nos llega la noticia del reciente matrimonio de la señorita Anita Romero, aplaudida primera tiple, que tantos éxitos obtuvo en la Compañía de Santacruz, y últimamente en los teatros Campoamor y Martí, con el eminente barítono José Olaria, que también actúa en Costa Rica.

La simpática boda fué apadrinada por la Sra. Conchita Bañuls de Alvarez, compañera predilecta de la gentil Anita, y el señor Nicolás Facio, importante hombre de negocios y empresario de la compañía de zarzuelas y operetas que lleva su nombre.

Felicitamos a la bella tiple y a su afortunado esposo y les deseamos muchas felicidades en su nuevo estado.

Decir FACTURA de Víveres Finos
Es decir "LA VIÑA" el único Almacén que se ha hecho acreedor al favor de las AMAS DE CASA.
"LA VIÑA" REINA 21 TELEFONOS A-1821 : A-2072
Almacén Importador de Víveres Finos, Vinos, Licores y Champagnes

"El Edisonic"
MUSICA VERDADERA
La Resurrección del Sonido

Edisonic "Schubert". Modelo Encantador, proporcionado para el hogar moderno. Acabado de caoba, en dos tonos. Puede ser adquirido en cómodos plazos.
Voces, piano, violín, saxofón, la orquesta completa... No importa lo exigente que usted sea. En un "Edison" se percibía claramente el timbre propio de cada voz o instrumento y en el nuevo invento del "mago de la electricidad", en el EDISONIC, tiene usted la perfección, la realidad, la música pura, la VERDADERA MUSICA.
OIGALO Y QUEDARA USTED MARAVILLADO
CASA HARRIS
Teléfono A-7265 :·: O'Reilly 106
DEPARTAMENTO DE FONOGRAFOS

GACETILLAS

CAMPOAMOR

Hoy, en todas las tandas de Campoamor, se exhibe el gran drama romántico, basado en hechos que ocurrieron, JUTLANDIA, interpretado por Nils Asther y Agnes Esterhazy. Ninguna de las escenas que aparecen en Jutlandia y que crisparán sus nervios es ficción, sino realidad. En JUTLANDIA veremos realmente las flotas de Inglaterra y Alemania en acción, en horrenda lucha por la supremacía de los mares.

En los turnos elegantes de tarde y noche, antes de la película, hace su debut la Compañía Lírica Moscovita, integrada por diez y seis personas, que presentará el siguiente programa, Colomushka y Ramona, Coros con toda la compañía, Brillo de Luna y Fantasía de Motivos Rusos, Sextetos de Balalaikas, Duetto de Soprano y Contralto, y la bella canción de El Botero del Volga.

A pesar de este estupendo programa, los precios no han sufrido alteración, costando la luneta 20 cts. en las tandas de 2 y 3.30, y 40 cts. en las tandas de 5.15 8 y 9.30.

Mañana se estrena Pepillitos y Pepillitas o Los Irresponsables, bella cinta de Cecil De Mille, que tiene como principal intérprete a Sue Carol.

El miércoles, con el estreno de La Diablesa, hace su debut el notable barítono cubnao Martínez Casado, con la cooperación del compositor, maestro Eliseo Grenet, autor de Mamá Inés. Martínez Casado, cantará las más bellas composiciones de Grenet entre ella stres que serán oídas por primera vez, siendo una de esas, Lucumí, tango congo, que alcanzará tanta popularidad como Mamá Inés.

1448. J-30.

FAUSTO

MUCHEDUMBRE, la bella cinta que se exhibirá hoy en Fausto.

Muchedumbre es una película meritísima por múltiples conceptos.

Kin Vidor, ha manejado el megáfono de manera admirable en esta producción donde se destacan vigorosamente personalidades tan relevantes en el mundo del cinema como Eleanor Boardman y James Murray.

En esos mismos turnos elegantes actuará el trío Garnica Ascencio, que tantos laureles cosecha y que es positivamente lo mejor que nos ha enviado México, e nlo que a la interpretación de canciones populares se refiere.

A las ocho y treinta: Amame y el Mundo es Mío, por Mary Philbin y Norman Kerry.

Mañana, día de moda, se exhibirá La Tierra de Todos, versión cinematográfica de la famosa novela de Blasco Ibáñez, interpretada por Greta Greta Garbo y Antonio Moreno.

1516. J-30.

RIALTO

Una bonita cinta será estrenada hoy en el Teatro Rialto. Interpretada por la renombrada actriz Elinor Fair, y por el ambiente de lujo y arte con que está presentada, será seguramente del agrado del público la cinta Mi Amigo de la India, que bajo la dirceción de De Mille. Esta cinta será estrenada en las tandas de 5.15 y 9.45 proyectándose también en la tanda de las 2.30 junto con otra cinta de gran renombre, Chicago o La Bella Asesina, cinta que está interpretada por Phillis Haver y el gran actor Victor Varconi, en la tanda de 8.15, también será presentada la cinta Chicago o La Bella Asesina, cinta que ha sido de éxito franco, para los artistas que en ella toman parte.

El Jueves: Bodas Sangrientas, por la genial actriz María Jacobini.

1439. J-30.

UNIVERSAL

En el salón de las mil lunetas de Egido entre Sol y Muralla nos anuncian para la función de hoy lunes 30 un espléndido programa por el mínimo precio de 10 cts. matinée y noche.

La comedia Un Dolor de Cabeza.

La bonita producción en ocho actos por Helene Costello, Quemando Broadway.

El episodio 4º de la emocionante serie en diez episodios, El Misterio del Radio.

El grandioso drama por Victor Varconi y Getta Goudal, La Traidora.

Mañana, Martes 31, El Destino de la Carne, por Emil Jannings, y Héroes Humildes, por Cullen Landis.

1520. J-30.

GRIS

Hoy lunes, en las tandas de cinco y media y nueve y media, que darán principio con el Noticiario Fox Nº 24, con los últimos sucesos mundiales, se proyectará el estreno de la muy interesante producción dramática, La Diablesa o Alma Negra, por los notables artistas Juliette Compton y Warwick Ward.

A las ocho y media, el cnledrama en siete partes, La Atracción de las Joyas, por Bert Litell y Lois Wilson.

Mañana martes, La Condesa Secuestrada, por Billie Dove, y Almas Opuestas, por Doris Kenyon, a las ocho y media.

El miércoles, JUTLANDIA, y Juguete del Deseo.

El Jueves, El Hijo del Arrabal, y Honestidad a Prueba, por Dolores del Río.

1432. J-30.

E. P. D.

LA SEÑORA TERESA CODINA Y NODAL VIUDA DE DIEGO

HA FALLECIDO

Y dispuesto su entierro para hoy lunes 30 a las 5 de la tarde su hijo que suscribe en su nombre y en el de los demás familiares ruega a las personas de su amistad se sirvan encomendar su alma a Dios y acompañar su cadáver desde la casa mortuoria Concordia 39 hasta la Necrópolis de Colón favor que agradecerán eternamente.

Habana, Julio 30 de 1928.

Ramón de Diego y Codina.

NO SE REPARTEN ESQUELAS.

"El Aguila"
GRAN ALMACEN DE COMESTIBLES FINOS
ARTICULOS de alta calidad. — PRECIOS sumamente bajos. — SERVICIO rápido y esmerado.
La Casa Que Más Barato Vende
Un sólo pedido bastará para demostrar las grandes ventajas que ofrecemos.
NEPTUNO Y AGUILA
TELEFONOS: M-8888, M-7799, M-1717

M.E.C.D. 2016

VESTIDOS DE CALIDAD FINA E INSUPERABLE CONFECCION

Nosotros, lo mismo que ofrecemos vestidos de precio elevado, los vendemos también muy baratos, PERO QUEREMOS QUE AQUELLAS DE NUESTRAS FAVORECEDORAS QUE NOS LOS COMPRAN DE PRECIO BAJO, SALGAN SATISFECHAS NO SOLO PORQUE GASTARON POCO, SINO PORQUE LLEVAN UN VESTIDO ELEGANTE Y BIEN HECHO.

Por eso vendemos cantidades enormes de Vestidos de precio bajo, porque son de corte absolutamente correcto.

Modelo para niñas de 10 a 12 años. De fina Batista belga de lino, con adornos de conchas, rematadas éstas con bieses en tono más fuerte que el del vestido. Cuello con igual adorno. Diversos colores. A $6.50.

Hermoso modelo para jovencitas. De Batista belga de lino. Calados a mano, y lindos grupitos de bordados, a mano también. Cinturón de la misma tela, con hebilla de nácar. Gran variedad de colores. A $7.75.

Atractivo modelo de Guarandol de hilo, con botones y alforzas al frente, y falda plegada. Al ínfimo precio de $2.85.

LIQUIDACION ESPECIAL DE VARIOS ARTICULOS

ROPA INTERIOR

BLOOMERS DE FINO JERSEY. A $1.25.
JUEGOS DE JERSEY, en diversos colores. A $2.25.
JUEGOS DE EXCELENTE OPAL. A $1.70.

PARA NIÑOS

BATICAS BORDADAS, que valían $3. A $1.50.
TRAJECITOS DE POPLIN, PARA NIÑOS. (Valían $1.75). A $1.30.
TRAJECITOS DE FINO SOISET, PARA NIÑOS. (Valían $3). A $1.50.

TELAS VARIAS

OLAN BATISTA COLOR ENTERO. A 40 y 50 c.
OLANES ESTAMPADOS DE HILO. A 50 c.
VOILE DE SEDA ESTAMPADO. A $1.20.
GEORGETTE DE SEDA ESTAMPADO. A $1.85.
GEORGETTE ROMANO. A $1.65.

MEDIAS Y CALCETINES

MEDIAS DE SEDA RAYON. A 50 c.
MEDIAS TODA SEDA PURA. A $1.10.
MEDIAS DE SEDA "NIAGARA MAID", PIE FRANCES. A $1.50.
CALCETINES PARA NIÑOS, GRAN SALDO. A 10 c.

Una vez en nuestra tienda, se comprenderá bien pronto que estos precios son algo más que reducidos. Significan casi el regalo del artículo.

Almacenes "LA FILOSOFIA"

Neptuno 73 y 75 — San Nicolás 72 y 74 — Manrique 53 y 55

¿Es Ud. un Esclavo de su Vejiga?

¿Tiene Ud. que hacer aguas a cada momento?

Si forma Ud. parte del crecido número de mártires que se ven obligados a interrumpir su sueño por tener que levantarse a pasar aguas, sin duda que le alegrará Ud. saber que su martirio desaparecerá si se decide Ud. a tomar por unas pocas semanas las Pastillas del Dr. Becker para los Riñones y Vejiga. La eficacia de estas pastillas para el tratamiento de catarro e inflamación en la vejiga; ardor en el caño al pasar las aguas; incontinencia de la orina; emisión retazada o goteada; orines turbios o de mal olor, o que dejan un asiento blancuzco o amarillo cuando reposan por algunas horas en una vasija, su eficacia, repetimos, ha sido probada por un buen número de años y por consiguiente no vacilamos en recomendarle que las tome por algunas semanas, para que deje de ser un esclavo de su vejiga, goce de buen sueño durante la noche y de tranquilidad durante el día. Nada mas molesto que el tener que pasar aguas a cada momento.

Las Pastillas del Dr. Becker para los Riñones y Vejiga se venden en las boticas y los boticarios las recomiendan. No pierda tiempo en tomarlas.

"Mientras mas pronto las tome mas ligero se curará."

POR SU COMPOSICION ES EL
OFTALMO GOTAS BOSQUE
UN PODEROSO ANTISEPTICO Y VASO CONSTRICTOR EN LAS VARIAS AFECCIONES DE LOS OJOS DONDE ESTA INDICADA SU FORMULA

OFTALMO — GOTAS

HACE CESAR LA INFLAMACION, ENROJECIMIENTO, DOLOR.
CONSERVA LOS OJOS LIMPIOS Y BRILLANTES.
INSTILESE 1 ó 2 GOTAS TRES VECES AL DIA.-
LABORATORIOS DEL DR A.C. BOSQUE - TEJADILLO 36.

ORIENTE

UNA BELLA MUCHACHA SE SUICIDO DISPARANDOSE UN TIRO CON UN SMITH DE GRUESO CALIBRE

Tomó posesión de su cargo el nuevo Juez de Instrucción de Holguin.—Serán conducidos varios penados al Presidio de la República.—La muerte de Rogelio Torres

CHAPARRA, Julio 29 — DIARIO, Habana.—Ayer a las nueve de la noche, puso fin a su vida la señorita Rita Torres, quien se disparó un tiro en el lado izquierdo del pecho con un revólver calibre 44, marca Smith. El guardia jurado José Pérez Hidalgo, al oir la detonación, se personó en la morada de los padres de la suicida, acompañado por el guardia rural Aurelio Rodríguez, quienes condujeron a la herida al Hospital, donde lleyó ya cadáver, según certificó el doctor Soto Longoria. El Sargento Manuel Perea ocupó el arma y dió cuenta al Juzgado de Puerto Padre. Hasta el momento se ignoran los motivos que indujeron a esta joven de 19 años a tomar tal resolución.—**Corresponsal.**

SENSIBLE FALLECIMIENTO

HOLGUIN, Julio 29.—DIARIO DE LA MARINA, Habana.—Ayer a las dos a. m. falleció en la clínica Beltrán el viajante Rogelio Torres, del que les informé ayer. Numerosos compañeros, entre los cuales era popular y querido, están llegando para asistir al entierro que será hoy a las cuatro, se encontraba aquí su hermano José.—Manuel Pernas, Corresp.

EL ENTIERRO DEL SR. TORRES

HOLGUIN, Julio 29.—DIARIO DE LA MARINA, Habana.—El entierro fué una imponente manifestación de duelo. Entre la multitud de coronas se destacaban además de las de familiares, cinco grandísimas de flores naturales ofrendadas por las asociaciones de viajantes Habana y Santiago, comerciantes y empleados de la localidad y compañeros viajantes que no se encontraban en ésta. **Pernas.**

JURO EL CARGO EL NUEVO JUEZ DE HOLGUIN

STGO. DE CUBA, Jul. 29. DIARIO, Habana.—Ayer mañana juró el cargo de Juez de Instrucción de Holguín el doctor Luis Mariano Coll y Fernández Saavedra quien esta tarde se dirigió a la ciudad donde ejercerá sus funciones.

Hoy serán conducidos al presidio de la república para extinguir allí sus condenas los penados Alfonso Luis y Utiliano Viltres Rivero por homicidio y Manuel Pérez, José Lorenzo Zambo, Rafael Majana, Laureano Díaz, Miguel Bermúdez, José Hernández Barrero, Enrique Miniert, Luis Magín Ramos, Marcelino Cardosa, Mariano Basoo Calzado, Manuel Ramos, Ramón Martínez Ramírez, Alberto Pascual Garay, Roberto Marters, José Suárez Jovellar, Angel Morell León, Pedro Vinajera, Justo, todos por robo, y Eugenio Millet Alayo, por hurto.—Soto, Corresp.

LA PEPSINA Y RUIBARBO BOSQUE
ES EFICAZ PARA CURAR LA DISPEPSIA
Laboratorio del Dr. A.C. BOSQUE - TEJADILLO 36. HABANA.

HABANERAS

Viene de la página SIETE.

HONROSA DISTINCION

SOSTHENES y HERNAND BEHN

Los Behn.
Buenos amigos de Cuba.
Uno y otro, el coronel Sosthenes Behn y el señor Hernand Behn, figuran en la **International Telephone and Telegraph Corporation**, con los cargos respectivos de Presidente y Vicepresidente.
Ambos cuentan en el señor José Agustín Fernández, caballeroso Vicepresidente de la **Cuban Telephone Co.** con un fiel intérprete de todas sus iniciativas, de todos sus proyectos y de todas sus organizaciones.
Grata la noticia llegada.
Que me apresuro a recoger.
S. M. el Rey de España, a propuesta del Consejo de Ministros, acaba de otorgar a los dos hermanos Behn el nombramiento de Comendadores de la Real Orden de Isabel la Católica.
Ampliada aparece la noticia en otro lugar de esta edición con detalles interesantes que se refieren a los servicios prestados por los Behn que han merecido el premio que ahora les concede el Gobierno Español.
Conocida es su obra en Cuba.
Digna de loa.

EL FESTIVAL DE LA CANDELARIA

Una junta hoy.
De alto interés.
Se celebrará a las tres de la tarde en los salones de la Asociación Canaria.
Ha sido convocada por la señora Marcelina M. de Nóbregas en su carácter de Presidenta del Kiosco que figurará en el gran Festival de la Candelaria del 8 de septiembre.
Kiosco de típico nombre.
La Taberna del Teide.

EL DOCTOR RUFINO MORENO

De dias.
El doctor Rufino M. Moreno.
Médico joven, muy estudioso, y muy inteligente, que va obteniendo éxitos repetidos como especialista de garganta, nariz y oidos.
Hasta su residencia de San Lázaro 283, altos, llegarán mensajes numerosos para el doctor Moreno.
Reciba mi saludo.
De felicitación afectuosa.

VISITAS DE PESAME

Me apresuro a decirlo.
Por expreso encargo.
Desde hoy empezará a recibir visitas de pésame en su residencia del **Country Club Park** la distinguida familia del pobre Aurelio Llata.
Sépanlo sus amistades.

EN LA RADA HABANERA

Un gran trasatlántico.
Lujoso, magnífico.
Es el **Juan Sebastián Elcano**, que ayer, en las horas primeras de la mañana, arribó a puerto.
Ha sido construído, dentro de todas las reglas modernas de la navegación, en los arsenales del Ferrol.
Lo manda Ricardo Caro.
Experto marino.
Amigo íntimo del señor Jesús M. Bouza, presidente del Muy Ilustre Centro Gallego, en cuyo honor se dará mañana un almuerzo típico a bordo.
El señor Manuel Otaduy, agente general de la Compañía Trasatlántica Española, ha extendido invitaciones numerosas para visitar el vapor **Juan Sebastián Elcano** en el día de hoy.
Será por la tarde.
De dos a cinco.
Por la noche se ofrecerá un banquete a las autoridades marítimas.
A los directores de periódicos.
Y a los reporters del puerto.

Continúa en la página ONCE

Joyería "El Gallo"
RELOJES DE PULSO PARA SEÑORAS
En platino y brillantes combinados con diferentes piedras, una gran variedad en precios y modelos desde 80 a 250 pesos.
Todos revisados por nuestro experto relojero.
SAN RAFAEL E INDUSTRIA — TELEFONO A-2738

EL SECRETARIO DE SANIDAD FUE MUY FESTEJADO

Visitó el Hospital Gerardo Machado y concurrió a una comida

MATANZAS, julio 29. DIARIO, Habana.—Hoy a las diez de la mañana pasó en el tren rápido por la estación de esta ciudad, el doctor Francisco María Fernández, acompañado del secretario particular, Gustavo Santa Ana, saludándonlo aquí los doctores Loredo, Rizo, Beato y Castro; continuó viaje a Jovellanos a donde lo acompañé, llegando a las once de la mañana. Fué recibido en la estación de esa villa por el Alcalde Municipal, Jefe de Sanidad, doctor Florencio Menéndez, el jefe del puesto militar, el Juez Municipal, los doctores Catá, Paz, Bereau, Ferrer, Curbelo, Gumá, representaciones de todos los partidos políticos, de la agricultura, el comercio y la banca, José Rubia, Naranjo Amesti, Panchito González Bingley, Vidal Díaz, maestro constructor del Hospital, el Alcalde y el Jefe de Sanidad de Pedro Betancourt y otras distinguidas personalidades.

Organizada la comitiva, se dirigió en automóvil al Hospital Gerardo Machado, visitando minuciosamente el Secretario de Sanidad todos los departamentos, celebrando la atención que prestan los médicos, las enfermeras y empleados al cumplimiento de su deber. Dijo que procuraría traer a visitar este hospital modelo a todos los médicos y sanitarios eminentes que vengan a Cuba.

En la sociedad Liceo fué servida una comida íntima con asistencia de más de cincuenta comensales, en honor del señor Secretario de Sanidad. Fué servida espléndidamente por el Hotel Nuevo Comercio. Hicieron uso de la palabra el señor Florencio Menéndez, Presidente de la Junta de Patronos del Hospital, quien hizo resaltar la ayuda valiosa prestada por los comerciantes locales Amesti López y otros, para poder edificar ese hospital, ensalzó los conocimientos y méritos personales del doctor Paz su actual Director. Finalizó su discurso elogiando sinceramente el apoyo prestado por el Honorable Presidente de la República, general Gerardo Machado, así como el doctor Francisco María Fernández, sin cuya cooperación sería imposible contemplar hoy construído este Hospital orgullo de Jovellanos y gloria de Cuba. Señaló la manera tangible como fué el único Secretario y político de esta provincia desde Cuba republicana, ocupóse de este rico pueblo matancero e hizo proclamársele como seguro Senador.

Contestóle el doctor Fernández dándole las gracias por el honor que inmerecidamente se le rendía, hizo presente que también esta villa había recibido en otra época los beneficios importantes de la instalación de la planta eléctrica y el acueducto al general Machado, y que en este caso del Hospital, el Honorable Presidente era quien lo indicara ordenándolo con gran interés, por tener grandes afectos entre los habitantes de esta villa, siendo sólo el Secretario un ejecutor de sus órdenes; dió las gracias y aceptó la proclamación de Senador.

Acabada la comida, dirigióse la ocmitiva al Hospital para dar posesión de la Dirección al doctor Paz, lo cual hizo el Secretario de Sanidad. Dió las gracias el doctor Paz, prometiendo cumplir su deber.

Inmediatamente partió el Secretario de Sánidad y su comtiva para la estación del ferrocarril, siendo despedido cariñosamente por las personas antes mencionadas y por los ricos hacendados españoles, Gorgonio Obregón y don Pedro Arenal, quien donó más de veinticinco mil pesos para la construcción del Hospital.

Salió el Secretario para esa capital en el tren de las tres de la tarde.

JUAN MARTINEZ RAMA,
Agente Viajero.

JESUS MACHADO FUE VICTIMA DE UN RAYO, AYER

Se hallaba recorriendo a caballo una colonia a tres leguas de Majagua

MAJAGUA, julio 29. DIARIO DE LA MARINA, Habana. — En este momento acaba de ser trasladado al cementerio de esta localidad, después de permanecer breves minutos en su domicilio, el cadáver del señor Jesús Machado, de la prestigiosa firma comercial de esta plaza, Alvarez y Machado.

El extinto recibió trágica muerte producida por una descarga eléctrica en los momentos en que visitaba a caballo su colonia de caña, distante tres leguas de este pueblo.

Era el finado persona sinceramente estimada de todas las clases sociales de este pueblo, por sus excelentes y brillantísimas prendas personales y hombría de bien. No se recuerda una manifestación de duelo más imponente y sentida. El extinto formaba parte de la valiosa institución de Caballeros de Colón. El Padre Santos pronunció una brillante oración fúnebre por el eterno descanso del finado. Que Dios otorgue piadosa resignación a su distinguida esposa, a su hija y demás familiares.—Viferma, corresponsal.

REINA MALESTAR INTENSO EN LA TRANSJORDANIA

Elementos audaces de los irredentos sirios ocuparon parte del Líbano

LONDRES, Julio 29. UP.—La política en los mandatos británicos del Mediterráneo Oriental, en los que recientemente hubo ciertos desórdenes, atrae ahora la atención de los diplomáticos y observadores.

Se informa que en la región septentrional de Palestina se prepara una tormenta política, debido a que ciertos elementos audaces de los irredentistas sirios han ocupado parte del Líbano, anteriormente considerada como parte de Siria. Estos insurgentes demandan que se les incluya en el Mandato francés.

Mientras, numerosas tribus de la Trans-Jordania piden también que se les ponga bajo la férula de Francia. Y se admite que este movimiento es el más grave en el Mediterráneo Oriental.

Los trans-jordanos están muy agresivos en los momentos actuales, y se dice que recogen firmas para una petición en que demandan que su territorio sea anexado a Siria, ya que la Trans-Jordania es parte geográfica de ese país.

Los que apoyan el movimiento piensan dirigir una solicitud a la Liga de las Naciones, de la que enviarán copia a la Asamblea de Damasco, exigiendo una pronta resolución en el asunto.

Estado del Tiempo

Nota del mediodía del domingo:

En Golfo de Méjico y Atlántico al Sur de las Bermudas, buen tiempo, barómetro alto, vientos moderados. Mar Caribe, buen tiempo, barómetro normal, vientos flojos a frescos de región Este.

Pronóstico: para el lunes, buen tiempo. Vientos del Nordeste al Sudeste flojos a moderados. Cielos despejados o parte nublados. Algunas turbonadas.

Observatorio Nacional.

EL PARTE DEL WEATHER BUREAU PARA HOY, LUNES

WASHINGTONü julio 29. (U. P.) El Bureau del Tiempo ha dado hoy el siguiente pronóstico para el lunes 30 de julio:

Sur de la costa Atlántica: Vientos flojos a moderados del Nordeste y en la región septentrional, y flojos del Sur en la meridional. Cielo parcialmente cubierto.

Este del Golfo de Méjico: Vientos flojos y variables, y cielo generalmente despejado.

Oeste del Golfo de Méjico: Vientos flojos del Sudeste y Sur y cielo parcialmente cubierto, con lluvias locales en la región occidental.

Mar Caribe y Paso de los Vientos: Vientos flojos a moderados del Este y cielo casi cubierto, con lluvias locales.

LA EXPEDICION DE G. H. WILKINS HACIA EL POLO

Irá al Polo Sur en el mismo avión que usó en su viaje al Polo Norte

LOS ANGELES, Estado de California, julio 29. (U. P.) — El capitán Sir George Hubert Wilkins, explorador polar, empleará el mismo aeroplano en que voló con el piloto Eleison sobre el Polo Norte, en su próxima expedición al Polo Sur.

El capitán Wilkins anuncia también que llevará dos aeroplanos, siendo el segundo del mismo tipo y estará equipado con pontones y esquíes para los aterrizajes en los hielos.

La expedición saldrá a fines de septiembre. El aumento de un segundo aeroplano a la expedición significa muchas más probabilidades de éxito para la expedición, que así tendrá mayor radio de acción. El teniente Eleison piloteará uno de los aeroplanos y el otro un piloto que será designado más adelante.

33 abogados heridos en un accidente ferroviario

WOODLAND, en California, julio 29, (UP.) — Más de treinta personas, la mayoría de ellas abogados, y sus esposas, que regresaban de la Convención de la Asociación Norteamericana del Foro, en Seattle, resultaron heridas en un accidente ferroviario ocurrido en Cortena a última hora de hoy.

La lista de los heridos ascendía esta noche a 33 personas, y hay indicaciones de que el número aumentará. Se sabe que tres están en grave estado y que otros cuatro también han sufrido lesiones serias. Los demás son contusos y heridos leves.

LA ISLA DE CUBA

LA CASA MAS POPULAR — MONTE 55 y 57 — LA QUE MAS BARATO VENDE

VENTA FINAL DE VERANO

SIENDO, COMO ES, MOTIVO DE CONSTANTE ESTUDIO, EL REDUCIR EL COSTO DE LAS MERCANCIAS QUE PONEMOS A LA DISPOSICION DEL PUBLICO, PODEMOS ASEGURAR, SIN TEMOR A EQUIVOCARNOS, QUE ESTANDO NOSOTROS DISPUESTOS A TERMINAR CON TODAS LAS EXISTENCIAS DE VERANO OFRECIENDOLAS A COMO NOS SALEN A NOSOTROS, **NO SERA POSIBLE ENCONTRAR PRECIOS COMO LOS NUESTROS EN NINGUNA OTRA CASA.**

"A Menos del Costo"
HOY Y MAÑANA

Olan de Lino

EN TODOS LOS COLORES

a 38 cts.

REPETIMOS ESTA OFERTA DESEOSOS DE COMPLACER A LAS MUCHAS PERSONAS QUE LO SOLICITAN.

JUEGOS INTERIORES EN OPAL DE COLORES, CON BONITOS BORDADOS, A $1.15. HOY, ULTIMO DIA

Baticas Francesas de Warandol y Olán de Lino, para Niñas y Jovencitas.

Acabamos de recibir una importante remesa de Lindísimas Baticas Bordadas en gran diversidad de estilos.

Como han llegado algo tarde, las hemos marcado baratísimas.. NO DEJE DE VERLAS.

VESTIDOS DE VOILE ESTAMPADO, DESDE $2.00

En nuestros hermosos salones del Primer Piso.

TRAJES, CAMISAS, CORBATAS, Etc.

A PRECIOS NO VISTOS HACE AÑOS

Recibimos demasiada mercancía; pero así pronto se vende:

Camisetas P. R.-382, talla 1a., la media docena	$ 6.40
Camisetas H. R.-22, talla 1a., la media docena	6.40
Calcetines H. R. Legítimos, colores y blancos, la media docena	2.25
Pañuelos Piramidy, a	0.20
Ropa interior, estilo B. V. D. a $0.35 y Varsity a	0.70
Calcetines de Seda, fantasía, a $0.85, $0.60 y	0.40
Pañuelos de Hilo, en colores, a $0.60 y	0.40
Payamas, a $2.50, $1.75, $1.25 y	1.00
Un LOTE de Payamas obscuras, con arabescos de fantasía, a	3.40
Batas de Baño, a $2.50 y	3.40

CAMISAS

Todas muy rebajadas, a $2.30, $1.90, $1.40 y	$ 0.90

CORBATAS

¡Casi regaladas! A $1.65, $1.20, $1.00, $0.85, $0.60 y	$ 0.40
Juegos de Corbata y Pañuelo, a	2.40

TRAJES

Trajes Dril Blanco 100, a	$ 14.00
Trajes Tussor fino, (quedan pocos), a	6.50
Trajes Tropical, a	10.00
Trajes Gabardina, a	12.00
Trajes Granité, lindos colores, a	18.00

VENGA HOY A VER LAS VIDRIERAS

"LA CASA PEREZ"

NEPTUNO 79 entre San Nicolás y Manrique

Teléfono: A-5738

Nota: Estos precios son por tener gran exceso de mercancía, y es fácil comprender que no podemos sostenerlos por mucho tiempo.

¡APROVECHE ESTA GRAN VENTA!

Anuncios A G J — Telf. I-5698

M.E.C.D. 2016

HOY · Paramount Film presenta en el teatro · HOY

5½ - 9¾ Dia de Moda

ENCANTO

EL ESTRENO EN CUBA

de la hermosa producción titulada

LOS DIEZ MANDAMIENTOS MODERNOS

"TEN MODERN COMMANDMENTS"

por la linda estrella

ESTHER RALSTON

AMERICA ADVERTISING A-9638

5½ Presentacion del Baritono 9¼

RODOLFO HOYOS

Repertorio Exclusivo

Nuevas canciones y romanzas

LUNETA 80¢ PREFERENCIA $1.00

8½ DOLORES DEL RIO en LOS AMORES DE CARMEN

Repertorio PARAMOUNT FILM = E. Palma 112 -

CINE

LA CINEGRAFIA EN LA NOVELA MODERNA

La técnica del "cinema" puede, en cierto modo, aplicarse a la novela. Muchos jóvenes novelistas de todo el Mundo realizan ensayos en este sentido. La novela, como todos los demás géneros literarios, evoluciona a compás de los tiempos, y nada de cuanto sucede a su alrededor le es indiferente.

La evolución no supone un cambio absoluto del sempiterno concepto novelar. Sin quebrantar las leyes profundas, orgánicas del género, caben adquisiciones nuevas: en la manera de ver, en la manera de exponer, en la fuerza operatoria de sus elementos.

El cinematógrafo ha sido uno de los hallazgos más importantes de nuestra época. Quizá tan importante como lo fué el descubrimiento de la imprenta en el siglo XV.

Todas las artes, en mayor o menor grado (y pudiera decirse: todas las manifestaciones de la vida), obedecen en algún aspecto a la gravitación de la cinegrafía. El novelista moderno incorpora a su técnica gran parte de la técnica del cineasta. Aprende de él, entre otras cosas, a sustituir las velocidades ópticas de la proyección. Y también a combinar audazmente, en literario juego visual, distancias y entoques, planos y volúmenes.

Preveo la réplica: ¿qué quiere decir eso de sustituir velocidades y combinar enfoques, planos y volúmenes. Aclaremos estos conceptos con la ilustración suasoria del paradigma.

Si un novelista emplea diez páginas en describir con toda minucia un pequeño "objeto", verbigracia, el rostro de una mujer, y las diez páginas siguientes las emplea en describir veinte figuras y cuarenta sucesos, no cabe duda que estas diez segundas páginas resultarán más veloces que las primeras, y darán al lector una sensación mayor de celeridad. Porque en igualdad de espacio y tiempo (de lectura) han ocurrido "mas cosas". Es decir: en rigor, no ocurren más cosas, puesto que los rasgos y detalles del rostro femenino también son argumentos y sucesos, aunque de breves dimensiones. Pero por ser breves, menudos, carecen de la energía y el dinamismo indispensables para producir una acción intensa. La acción intensa sólo la producen las figuras enteras y los hechos de cierta magnitud que comunican al moverse plasticidad a la acción. Prácticamente, el efecto de las diez primeras páginas de mi ejemplo, con relación a las diez segundas, es de "ralentí". (Esto lo sabe bien el lector medio—al que siempre se invoca—, que se aburre con los libros de anotaciones prolijas y se divierte—palabra sagrada—con los libros de intriga.)

¿Qué es lo que ha realizado entonces el novelista? Ha realizado simplemente un "truco". Un "truco" de cinematógrafo. Ha cambiado velocidades y manejado planos, lo mismo que el cineasta. Y ha contrapuesto volúmenes.

El rostro de la mujer, al ser descrito al por menor, toma grandes proporciones de conjunto, y, por tanto, salta al primer plano. Ocupa él solo las diez páginas, como en el "cine" ocurre al ocupar una sola cabeza toda la pantalla. Después, en el "ecran" de las otras diez páginas, las numerosas figuras y episodios que aparecen se ven obligadas a reducirse a menores y diferentes tamaños para caber todos sin estorbarse en el prefijado espacio. Toman posiciones en segundo y tercer término, originando perspectivas, sensibilizando distancias. Del "ralentí" se pasa bruscamente al "accelere".

Yo no digo que estos procedimientos y otros muchos que de ellos derivan no hayan sido puestos en práctica en la novela sempiterna. Pero sí afirmo que nunca se manejaron con la diversidad, inventiva y fina conciencia estética con que se ensayan ahora. Gracias a la cinegrafía.

La novela pretérita, en general, obedece a otro sistema.

En ella domina el tiempo lento y uniforme. Fotografía fija, hecha con invariable diafragma. La estructura literaria clásica tiene poca elasticidad, y la prosa y el estilo se densifican en largos períodos. Estas novelas clásicas nos producen hoy irremediablemente el efecto de grandes armatostes pasivos, magníficos muchos de ellos, como son magníficos una carroza enjoyada o un embutido bargueño. Pero no hace falta remontarse a los clásicos. También la "pasada centuria" produjo sus armatostes. Armatostes ya maquinarios. Ya veloces y metálicos muchos de ellos; pero todavía broncos e intrasiaticos.

La novela en función cinético-visual es hallazgo reciente. Se inicia en los años de los "ismos", los de la pintura y la escultura y el "jazz" de la música, y los ballets rusos y americanos, y la flamante arquitectura racional. (Precisamente es ahora cuando el baile moderno concreta una de sus más prodigiosas culminaciones: el charleston. El charleston como creación estética, es algo tan logrado, dentro de su categoría, como una sonata de Beethoven.)

Claro que se ha ido demasiado lejos con los "ismos". Yo lo comprendo y lo disculpo, al revés de otros, que ni lo disculpan ni lo comprenden. Las escuelas de vanguardia también van envejeciendo y evolucionado de mil maneras. Pero, merced a ellas, no será posible en mucho tiempo revalorar las senectas formas del cascado arte oficial, cuyos restos postrimeros yacen bajo las cúpulas de las academias, como las momias faraónicas bajo las pirámides de Egipto.

Tutankamen resulta inmortal, en cuanto momia.

Los poetas supieron aprovechar las enseñanzas de la cinematografía antes que los novelistas.

Entre éstos, el grupo más abundante, el de los que "copian la vida a través de su temperamento" (sic), o "pasean un espejo a lo largo de un camino" (sic), creen que la novela no puede salirse de los cánones ¿eternos? que establecieron Flaubert o Stendhal, Dickens o Dostoiewsky—y en Dostoiewsky ya hay mucho cinematismo, conste.—Lo afirman con todo descaro. Gente seria y francota, estos novelistas de los de al pan pan y al vino vino, declaran que un tipo, una psicología no es lícito describirlos más que en visión directa. Afirman que no hay más remedio que copiarlos tal y como se ven en la calle, en la oficina, en el salón, en la fábrica...

Pero ¿por qué? ¿Por qué sólo así? ¿No cabe tratar indirectamente un modelo, una situación de la vida? ¿No se puede colocar una figura entre una combinación de espejos deformantes que la conviertan en un ser original, definido por certeras e imprevistas siluetas y luces? ¿No puede metaforizarse un paisaje sin perder los puntos de apoyo de la referencia argumental y real? La novela no naufraga por esto en el verdadero poema. Ni mucho menos. Lo que ocurre es que ensancha su campo de ideas y de efectos sensibles a favor del discreto empleo de la técnica fotogénica.

Antonio ESPINA

GRAN ESTRENO RIALTO

Miercoles 1º al Domingo 5

Edelberto de Carrera presenta a la hermosa

MARIA JACOBINI

en la grandiosa producción

BODAS SANGRIENTAS

AMERICA ADVERTISING A-9638

Colosal drama de amores y tragedias. Fastuosa presentación escénica y magistral interpretación del romance mas bello del cinema.

Repertorio EDELBERTO DE CARRERA Consulado 93

SUCESOS DE LA POLICIA

Escándalo por embriaguez.— El vigilante 669, detuvo a Iluminado Bazo, sin que pudiera dar mas generales por haberlo sorprendido en completo estado de embriaguez alcohólica formando un gran escándalo en P. Varela y M. Gorgas, insultando a los transeuntes.

Se cayó al pavimento.— En el Hospital Municipal fué asistido de desgarraduras de la piel diseminadas por distintas partes del cuerpo Mario Diaz Suárez, vecino de Finlay 114, las que sufrió al caerse al pavimento casualmente en el patio de su domicilio.

Con agua caliente.— Luisa Rodriguez, vecina de Romay 65, fué asistida en el Hospital Municipal de quemaduras de segundo grado diseminadas por la región glútea las que se produjo casualmente en su domicilio al volcársele un jarro de agua caliente.

Un choque.— En General Machado y J. chocaron el omnibus 4 de la Empresa Los Unidos guiado por Aristides Costa Cordovés vecino de Arroyo Apolo, el auto 4722 que conducía Vicente González García vecino de Cerro 777 y el auto 42327 de la propiedad de Francisco Becerra vecino de Menocal 75, sufriendo averias los tres vehículos.

Dependiente infiel.— Manuel González Menéndez, dueño y vecino de la botica sita en Menocal y José de San Martin, denunció que tomó a su servicio en calidad de mesajero a Elpidio Torres vecino de Labra 148 y que le entregó un bicicleta de su propiedad y setenta centavos para que comprara cierta mencancia no habiendo veulto a aparecer por lo que estima que se ha apropiado de ambas cosas.

Con leche hirviendo.— Amalia Carrere Miranda, vecina de Cadiz 82, fué asistida en el centro de socorros de quemaduras diseminadas por la región clavicular derecha, las que sufrió en su domicilio al volcársele encima casualmente un jarro que contenía leche hirviendo.

Desobediencia.— El vigilante 1802 condujo a la estación a Antonio Mora Garcia, chauffeur del auto 35444 y vecino de M. Gómez 555 porque al dejarle incurso en multa en M. Gómez y C. Arango por una infracción que estaba cometiendo, lo desobedeció.

Cárcel y Vivac

ENTRADAS DE AYER

Pedro Caseres Cher, por estafa; Antonio Muñoz s. o. a., por resistencia; Antonio Vázquez Picallo, por hurto; Juan Casas Dopico, por estafa; Adolfo Pérez Cowan, por tentativa hurto; Juan Valdés Morejón, por robo; Luis Woug, inf. ley 25 julio; Federico S. Verdura, por hurto; Ricardo San Juan Torres, por hurto; Francisco Santana Millán, por estafa; Alexander Vesseri, por estafa; Pablo Hernández Delgado, por robo; José Pérez Achón, por robo; José D. González Camejo, por hurto.

SALIDAS

Bonifacio Silva Bauta, por hurto; Guillermo Díaz Pérez, por hurto; Alberto Ruiloba Rodriguez, por tentativa hurto; Andrés Saez Veitia, por hurto.

RIALTO HOY 5¼ - 9½

ESTRENO EN CUBA

Medal Film Cº presenta a

ELINOR FAIR

FRANKLIN PANGBORN

en el sensacional melodrama titulado

MI AMIGO DE LA INDIA

"MY FRIEND FROM INDIA"

AMERICA ADVERTISING A-9638

CHICAGO P. HAVER y VICTOR VARCONI Luneta 20¢

8½ Repertorio Medal Film Cº - Consulado 92-A

LUNETA 50¢

SOLO EL PUENTE

SEPARA EL VEDADO DEL

REPARTO MIRAMAR

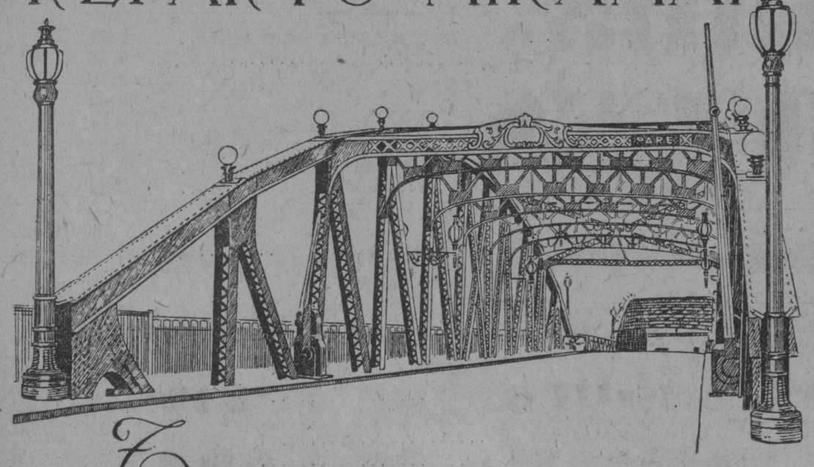

Todas las calles, aceras parques y alumbrado de nuestro reparto estan totalmente terminados, por tanto usted no especula, pero ve lo que compra

REPARTO MIRAMAR Y ALTURAS DE MIRAMAR

Administradores: Enrique A. Sardiña y Nicolás G. Mendoza.

Amargura Nº 23 Teléfono A. 1833

GACETILLAS

Viene de la pág. OCHO

ENCANTO

Hoy es dia de moda y de estreno en el Teatro Encanto, ya que la empresa tiene como norma inflexible que en estos días siempre se presenta una película nueva al público y distinguido que e ntales fechas coima el coliseo.

Los Diez Modernos Modernos, es el título de la película en turno y pertenece al magnífico repertorio de la Paramount.

Los Diez Modernos Mandamientos tiene una trama original y bella y sirve el papel de la protagonista Esther Ralston, tan bella como excelente artista.

Los Diez Modernos Mandamientos se exhibirá en los turons elegantes de cinco y treinta y nueve y cuarenta y cinco.

En ellos también actuará el excelente Rodolfo Hoyos, que hoy estrenará varias escogidas canciones.

A las ocho y treinta: Los Amores de Carmen, creación portentosa de Dolores del Rio.

El jueves se estrenará El Hijo del Boteró, divertidísima creación de Buster Keaton, y más adelante irá Rose Marie, de Metro Goldwyn Mayer.

1594. J-30.

VIVES

Cuestión de Honor, regia película del arrogante actor George O'Brien y la encantadora estrella Estelle Taylor, que se exhibirá en las tandas elegantes de cinco y medi ay nueve y media.

A las ocho y media: a petición de distinguidas señoritas, se exhibe por última vez la extraordinaria cinta de George O'Brien, que se titula La Babel de Hierro.

Mañana, a las cinco y media y nueve y media: Vicio y Traicin, por Alberto Albertini.

A lás 8.30 Regina o Dos Mujeres.

El miércoles: JuTLANDIA, por Nils Asther.

El Jueves: La Diablesa o Alma Negra, por Juliette Compton.

El viernes: El Chacal de los Mares.

1440. J-30.

OLIMPIC

En los turnos preferentes de seis y nueve y cuarenta y cinco se estrena la preciosa producción de Leatrice Joy, titulada El Danubio Azul.

Luneta 40 cts.

En la tanda de ocho y cuarenta y cinco: Marie Prevost en El Mirlo Blanco.

Luneta, 20 cts.

Mañana: María Corda en Amores Trágicos.

Miércoles 1º y Jueves 2, La Sultana del Desierto, por Bebe Daniels.

Sábado 4: JUTLANDIA.

Domingo 5: VENDIDA, por Dolores del Rio. 1430. J-30.

IMPERIO

El programa para hoy combinado, es colosal, exhibiéndose Los Miserables, por William Farnum; Susana la Detective, por Bebe Daniels, y Después de Media Noche, por Norma Shearer.

Los precios, 10 cts. la matinée y 10 cts. las damas y 20 los caballeros para la función de la noche.

Mañana: El Filántropo Chasqueado, por Harry Lagdon; Paraíso Para Dos, por Richard Dix y Lirio Rojo, por Ramón Novarro.

La A. A. N. U. celebra la segunda función de la serie que con tanto éxito inició en este teatro y está dedicada a la sociedad de la "risa" de Cuba, habiéndose fijado la fecha del 3 de agosto para su celebración; como es natural, el programa es todo cómico, figurando en él seis películas graciosísimas.

1449. J-30.

SANTOS Y ARTIGAS

Tras el éxito enorme de La Diablesa o Alma Negra, por Juliette Compton y Warwick Ward, se aprestan Santos y Artigas a estrenar una producción del famoso Hobart Hosworth, protagonista de la sensacional cinta El Buque Sangriento.

Esta nueva obra de Hoswarth, es tan sensacional como la ya citada y lleva por título Después de la Tormenta, que ya es una sugestión de lo que será el argumento llevado a la pantalla, por un elenco seleccionado entre famosas estrellas del celuloide.

Después de la Tormenta es romance y aventura bajo un sol tropical, a bordo de un velero en aguas de Singapoore.

Acción dramática que no decae un solo momento; el viejo lobo de mar, feroz frente a la tempestad, feroz por el desbordamiento de pasiones, se torna dulce, abnegado por su hijo único, por la mujer que ese hijo ama.

La traición convierte un corazón de oro en acerada arma que se hunde sin piedad e nlas almas que se interponen.

1455. J-30.

RIVIERA

De Zapatero a Tourista, divertida comedia de la Fist National, que será estrenada en este teatro hoy, en tandas elegantes. El intérprete de esta jocosa comedia, es el formidable actor cómico Johnny Hines.

El Hijo del Arrabal, notable producción, interpretada por el favorito actor Ben Lyon. Será estrenada mañana martes día de moda, en tandas elegantes. Una vez más se nos presenta la vida estudiantil americana con sus héroes y sus romances.

Justicia de Amor, una verdadera joya de la Fox Film, cuyo role principal está en manos del gran actor Víctor Mac Laren, se exhibirá en los turnos preferentes del miércoles.

El Danubio Azul, una super joya de la Medal Film, dirigida por el mago de los directores americanos, Cecil De Mille, e interpretada por una de las actrices más hermosas de cinelandia, Leatrice Joy, secundada admirablemente por el gran actor Joseph Schildkraut, será estrenada el sábado en tandas aristocráticas.

1441. J-30.

Comer con cuidado

Al estómago, ese órgano tan exigente y prosaico, se le debe poner mucho cuidado para no correr peligros de muerte.

Si usted no come se muere de hambre. Esto lo dijo anteriormente Perogrullo. Y si come usted con exceso se pesca probablebente una apoplegía fulminante que la va a contar al barrio del Sur, en viaje sin retorno.

Hay personas que se atiborran, pensando que no se debe guardar para mañana lo que se puede comer hoy, pero el mayor peligro de la comida está en hacerla demasiado aprisa.

Los médicos de Chicago declaran que la mitad por lo menos de los suicidios que se registran en dicha ciudad, son debidos a la deplorable costumbre de almorzar de prisa. Según los doctores citados, esa precipitación en las comidas hace que las digestiones sean imperfectas, lo que al fin y a la postre llega a arruinar el sistema nervioso. Las consecuencias de ese estado neuropático son la delgadez, la falta de voluntad para el trabajo, los trastornos mentales manifestados en diversas formas y que indefectiblemente terminan en el suicidio.

Como se ve, no se debe comer de prisa, y, para ayudar a la digestión es recomendable de tener siempre a la mano un frasco de salvitae, que es de lo más beneficioso en esa dolencia.

CUBA

Regio programa nos anuncia para hoy lunes, el cartel del cómodo y bien ventilado teatro de la calle de Suárez.

En la tanda popular de las cinco y cuarto se proyectarán las siguientes films: una revista y una comedia, la cinta especial de emotivo argumento, por el actor Fred Thompson, titulada La Venganza del Guerrillero, y la soberbia producción española por Elisa Ruiz, titulada La Doloretes.

Por la noche, en función corrida a las ocho y cuarto, el mismo programa de la tarde.

Mañana Martes: La Gracia de Alah, por Douglas Mac Lean.

Miércoles 1º: El Jorobado o Enrique Lagardére, copi anueva.

Jueves 2: La Paloma, por Norma Talmadge y Gilbert Roland.

1444. J-30.

NEPTUNO

Las cancioneras Garnica-Ascencio, hoy

Hoy se exhibe en Neptuno, en las tandas de 5.30 y 9.45 La Mujer que Confesó, por Pola Negri.

En la tanda de las 9.45, además de La Mujer que Confesó, debutan las celebradas cancioneras de la compañía de Campillo, trio Garnica-Ascencio, que con tanto éxito han actuado en el Teatro Encanto.

Los precios no han sido alterados y la luneta cuesta 40 cts.

Entre los números que cantarán las cancioneras Garnica-Ascencio, figuran dos de gran éxito, Ramona y Cantos de México.

En la tanda inicial a las 8.45: Los Miserables, en una sola jornada, por William Farnum. Luneta 20 cts.

Mañana: El Demonio y la Carne, y por la noche, nuevamente actuarán las cancioneras Garnica Ascencio.

1433. J-30.

ACTUALIDADES

Las Medinas siguen triunfando en Actualidades

Comenzándose a las ocho y media hasta las nueve y media se exhibirán películas y después la compañía de revistas llevará a escena la revista Bouquet de Revistas, finalizándose la primera tanda con nuevos números por Amparito Medina, la estrella española de más grandes facultades en el baile, y Medina Celi, coupletista de grandes facultades, haciéndose con todo esto un buen programa para la primera tanda.

La segunda comenzará a las diez y media con películas; más tarde el sainete de Gustavo Sánchez Galarraga, titulado Los Matones no Matan, y se finalizará con nuevos números de bailes por Amparito Medina y couplets por Medina Celi.

Pasado mañana se llevará a efecto la función a beneficio de la tiple cómica Julita Muñoz, estrenándose una obra titulada La Exposición de Sevilla, y la revista de Gustavo Sánchez Galarraga, La Mariposa del Cabaret, así como también tomarán parte en esta función la simpática Pilar Muñoz, el actor de grandes facultades Mañolo Noriega, así como el gran cantante de tangos, Gilberto V. Delfino, y Eduardo Muñoz, el aplaudido bailarín, hermano de la beneficiada.

Para más adelante habrán muchos estrenos, entre ellos Los Cubanos en el Polo, revista de gran espectáculo, y La Orgía Dorada.

1442. J-30.

LARA

Regio programa se anuncia para hoy en este concurrido cine.

En turnos de 1.30, 3.30 y 9.30 irá a la pantalla la bonita obra titulada JUTLANDIA, por Nils Asther y otras estrellas.

En turnos de 3.30, 5.30, 8.30 y 10 y treinta, se presentará la bonita obra titulada Pasatiempos Peligrosos, por Madge Bellamy.

Matinée, luneta 20 cts.

Mañana: La Sultana del Desierto, por Bebe Daniel.

Miércoles: La Paloma, por Norma Talmadge.

Jueves 2: Un Millón por el Amor.

Viernes 3: Las Irresponsables, y debut de nuevos números de varietes.

1446. J-30.

APOLO

Norma Talmadge y Gilbert Roland en LA PALOMA

Por última vez será exhibida en la función de las 9 en punto, la preciosa producción de First National, La Paloma, última creación de Norma Talmadge, que irá precedida de una comedia y de la interesante producción Fox El Brujo, por Edmund Lowe.

Precio de la luneta, 30 cts.

TRIANON

Hoy lunes vuelve nuevamente a exhibir Trianon en sus tandas elegantes de 5.45 y 9.45 la simpatiquísima comedia Universal interpretada por Reginald Denny secundado por Mary Nolan titulada Buenos Dias, señor Juez.

A las 8.45: El Infierno de Oro, por Mac Bush.

Mañana, día de moda, en las tandas elegantes de 5.45 y 9.45 se reestrena la monumental producción Metro interpretada por la grandiosa actriz Greta Garbo secundada por el incomparable y favorito actor John Gilbert titulada El Demonio y la Carne.

El Miércoles: Viena Danzante, por Lya de Marg y Ben Lyon.

Jueves, gran función a beneficio de la orquesta de Trianon, con un gran programa de películas ya variedades. La orquesta será de quince profesores y el precio de la luneta es solamente de 50 cts.

El viernes y sábado, se estrena en las tandas elegantes de 5.45 la grandiosa superproducción Metro interpretada por Eleanor Boardman y James Murray, titulada La Muchedumbre.

1438. J-30.

VERDUN

El único cine en la Habana al aire libre.

La empresa de este elegante y concurrido coliseo de la calle de Consulado nos anuncia para un soberbio programa.

En matinée de una y media a seis, una revista, una divertida cinta cómica; Oro y Arena, por Buddy Rooseverl; El Valle de los Peligrso, por Jack Perrin; y JUTLANDIA, superproducción. Luneta, 20 cts.

Por la noche, el mismo programa, costando la función corrida damas 20 cts, y caballeros 30 cts.

Mañana: Yo Triunfaré, por Art Douglas, y JUTLANDIA.

Jueves 2: Un Millón por el Amor, por Reed Adorée.

Viernes 3: La Venganza del Guerrillero, por Fred Thompson.

1435. J-30.

INGLATERRA

Temporada de verano a base de cine continuo de 1 y media a 11 y media de la noche, rigiendo los precios de 10 cts. niños y 20 cts. mayores.

Para hoy, colosal programa, con las atracciones La Sultana del Desierto, por Bebe Daniels y Richard Arlen; El Mundo a sus pies, por Florence Vidor y Clive Brooks.

Mañana: Honor Ante Todo, por John Gilbert y Renée Adorée; y Camino del Otro Mundo, por Arthur Lake y Barbara Kent.

Jueves 2: El Detective, por Pauline Starke y Ben Lyon.

Viernes 3: Las Irresponsables o Pepillitas y Pepillitas, por Sue Carol.

Sábado 4: VENDIDA, por Dolores del Rio.

1437. J-30.

WILSON

Para hoy, magnífico programa, comenzando con acostumbrada matinée de 2 a 5 proyectándose las films El Honor Ante Todo, atracción especial de la Fox, en 8 actos, interpretada por John Gilbert y Renée Adorée; y Vida Nocturna, producción especial de la Tiffany, en 8 actos, interpretada por Alice Day y John Harron. Para esta matinée regirán los precios de 10 cts. niños y 20 cts. mayores.

En tanda elegante a las 5.15 comedias, revistas y el estreno en ocho actos, por John Gilbert y Renée Adorée, El Honor Ante Todo. Para esta tanda 10 cts. niños y 20 cts. mayores.

Por la noche, función corrida de 8 y medi aa 11 y media con el mismo programa de la matinée, rigiendo los precios de 10 cts, niños y 30 cts. los mayores.

Mañana: La Sultana del Desierto, por Bebe Daniels.

1436. J-30.

SUPREMACIA MUNDIAL

Los aficionados al deporte naútico siempre exigen *lo mejor* en equipo motor marítimo. Por eso usan Motores Kermath. Esta demanda tan significativa es la razón por la cual más del 70% de los constructores de canoas y yates del mundo instalan Motores Marítimos Kermath como equipo original.

"El Kermath nunca falla."

Todas las piezas son normales e intercambiables. Magnetos American Bosch con acoplamiento de impulso para el arranque.

De 3 a 150 H. P. De 1 a 6 cilindros Motores de 4 tiempos

JOSE VILLAAMIL Santa Clara, 5.—Habana

KERMATH MOTORES MARITIMOS

KERMATH Manufacturing Company Detroit, Mich. U. S. A. Dirección Cablegráfica: Kermath

25

HOY EN TODAS LAS TANDAS

PRADO

HOY EN TODAS LAS TANDAS

COMPAÑIA CINEMATOGRAFICA PRESENTA LA SUGESTIVA PELICULA

UN MILLON POR EL AMOR

Por MARY CARR REED HOWER.

HOY 5¼ Richardini y su Compañía HOY 9½

EN TANDAS ELEGANTES

DIA 10 DE AGOSTO REAPARICION DE LOS AUTENTCOS CANCIONEROS MEXICANOS QUE PRESENTO ESPERANZA IRIS

Tanda de 8 20 c. Luneta

Antes de la película debut del gran actor cómico: MANUEL NORIEGA con el estreno de la última canción de moda.

Tandas 5¼ y 9½ 40 c. Luneta

Está en la Habana el tenor CARLOS MEJIAS

Blanco y Martínez, propietarios del Teatro Prado, lo han contratado para actuar en dicho Teatro y principales espectáculos de esta ciudad.

MAÑANA SE ANUNCIA EL DIA DEL DEBUT

M.E.C.D. 2016

Hemos decorado y amueblado las más bellos mansiones de La Habana. Podemos suministrarle proyectos y presupuestos para los trabajos que usted necesite en la suya.

Marzo y Diego

CASA BORBOLLA

Fábrica: VAPOR, 41. Teléfono A-0121 Exposición: Prado y Trocadero

"TRIANON"

Vea nuestros modelos rebajados

ESTE EN PIEL BEIGE-PERLA

(Tacón alto y mediano)

$7.50

Hermanos Alvarez. Neptuno y San Nicolás. Teléfono A-7004

LA ELEGANTE de Galiano 64

La Casa de los Encajes

TELEFONO A-4546

HOY Segundo día de nuestra excepcional liquidación.

¿Vió usted nuestro anuncio del sábado?

Gangas, Gangas ¡

VENGA, VEA Y... COMPRARA.

Anuncios A G J — Telf. I-5698

ORTOFONICAS Y DISCOS

Nuestra exposición es completa; tenemos todos los discos más populares del Sexteto Habanero.

En música popular tenemos lo más moderno para piano.

Vda. de Carreras y Cía.

Prado 115. Telf. A-3462. Frente al Capitolio. Habana.

La CASA de la MUSICA POPULAR

HABANERAS

Viene de la página NUEVE

GEYER'S

EN NOCHE DE MODA

Radiante.

Flores, música, alegría...

Cuadro que ofrecía en su última noche de moda el pintoresco Geyer's.

Un party de honor.

Digno de mención preferente.

Era del Conde y la Condesa del Rivero con un grupo de matrimonios del gran mundo.

El general José Martí y
Teté Bances.
Rafael María Angulo y
Nena Rivero.
Juan de Dios García Kohly y
Renée Molina.
Pancho Juarrero y
Gloria Erdmann y
Juan A. Lliteras y
Hemelina López Muñoz.

En otras mesas.

Varios los parties de la noche.

Las señoras Bebé Vinent de Mendoza, Matilde Portela de Muñiz y las señoritas María Teresa Mendoza y Micaela Freyre, con los señores Mario Mendoza y Jorge R. Muñiz.

El doctor Rafael Fernández Ruenes y señora Margarita Villaurrutia con los esposos Carlos M. Peláez y Amalia Simoni.

La gentil Carmelina Calvo viuda de Zúñiga con María Luisa Calvo, Marina L. Andrade y Raquel Santos y los señores E. Agramonte, Cristóbal de la Guardia, Antonio Coroalles y Pepe Capote.

El doctor Pedro Montalvo y su bella esposa Carmelina Tarafa con el doctor Pedro Bosch y señora Belica Hoyuela y el doctor Manuel E. Montoro y señora Chiquitica González Chávez.

Alberto Amaya y su interesante esposa Minerva Cano con los jóvenes esposos César Cano y Lilliam Vieites.

El doctor Gonzalo E. Aróstegui y Maggie Orr con Luis Mendoza y Consuelito Lamar y Chicho Bruzón y Silvia Orr.

El señor Francisco Machado y su bellísima esposa Adelaida Pérez Fernández con el coronel retirado Eduardo Puyol y señora, y el joven matrimonio Manuel Oliver y Nena Puyol.

Raúl Godoy y su gentil esposa Alicia López Aldama con los jóvenes esposos Francisco Godoy y Nena Kohly.

La distinguida dama María Martín viuda de Plá con las encantadoras Luisita Pla y Chalía Cadenas y los jóvenes Enrique Valdespino y Chano Sampedro.

Una mesa de cuatro parejitas, muchachas y jóvenes, que eran las siguientes:

Perlita Fowler y
Reginito Truffin.
Martica Ferrer y
Carlos Párraga.
Margot Otero y
Carlos Alvarez.
Matilde Alvarez y

Como chaperon's el distinguido hacendado José Ferrer y el compañero muy querido Antonio G. Mora, director del **Heraldo de Cuba**, y su linda esposa Andreita Ferrer.

Otra mesa de parejitas organizadas como se verá a continuación:

Tina Sarrá y
Arturo Mora.
Carola Olavarría y
Raúl Mendoza y
Fifí Tarafa y
Jacobo Lobo.

La mesa de las bellas señoritas Berrocal con la gentil Graziella Aguiar.

Cuatro parejitas, en una mesa, ordenadas de esta suerte:

Alma Gloria Jiménez y
Cuco Morales.
Elenita Pollack y
Fernando Avilés.
Esther de la Cruz y
Aníbal Recio y
Aleida Averhoff y
Juan Luis Rodríguez.

Y el party que presidía María Conesa con el encanto de su singular belleza donde se encontraba el cronista.

Precioso el adorno floral.

De la Casa Trías.

Enrique FONTANILLS.

COLONIA Y LOCIÓN NARCISO AZUL de Mury París.

EXQUISITAS ESENCIAS

EN LOS TERRENOS PANTANOSOS QUE TENEMOS PODRIA CULTIVARSE ARROZ

Antes de hacer los repartos de tierras deben anotarse las del Estado Cubano

Deben de canalizarse los ríos para darles vida a las diversas industrias agrícolas

En la espera del instante en que comenzara el almuerzo en honor del general Eusebio Hernández, hablamos un momento con el General González Clavel, senador oriental, a quien le satisface el reciente éxito del Gobierno rescatando para Cuba las grandes haciendas de Caujerí, que venían detentándose desde hace algunos años y que eran usufructuadas por empresas extranjeras, en perjuicio de los habitantes nativos que las poseen desde hace muchos lustros y cuya ocupación es tradicional, trasmitiéndose su ocupación de padres a hijos por generaciones enteras. De este tópico pasamos a hablar de la producción que en incalculables riquezas podría obtener Cuba con la implantación en grande escala de poderosas industrias rurales. Una de ellas el arroz, artículo de consumo de primera necesidad y en cuyo suministro invierte Cuba más de veinte millones de pesos al año.

—En Cuba, nos dijo el general González Clavel, hay leguas y leguas de inmejorable terreno bajo, generalmente pantanoso, con abundante agua, propio para cosechar el arroz. Existe la Ciénaga de Zapata, la de Biram y otra y casi toda la costa Sur de la isla ofrece inmejorables lugares de esas características. Pero ocurre que están faltos de comunicación, que es imposible llegar a ellos o de ellos extraer lo que serían capaces de dar. Con un plan de caminos que se estudiara a ese objeto, no habría dificultad para movilizar capitales que estuvieran dispuestos a la explotación de esa riqueza. El agua podría contenerse por represas adecuadas y en todos los momentos tener el dominio de una producción que sería una nueva riqueza para el país y a cuyo amparo surgirían otras industrias nuevas, de ella derivadas.

LA CANALIZACION DEL RIO CAUTO FUE UN PROYECTO DE LACRET

—En Oriente, continó diciéndonos el General González Clavel, hay tierra fecundísima, especialmente las que se hallan situadas en las márgenes del Cauto. En ellas sería posible todo. Incluso la explotación de las maderas y de los poderosos bosques cercanos. Pero el Cauto necesita limpiarse y drenarse en muchos sitios. Bancos de arena, lecho que a través de siglos ha ido acumulando sedimentos llevados por el arrastre de las aguas, hacen imposible su utilización en la escala en que podría lograrse para grandes industrias rurales. El general Lacret Morlot ,aquel gran cubano cuyo lema característico: "Todo por Cuba", llegó a hacerse proverbial entre los hombres de la manigua, tenía el proyecto de canalizarlo y hacerlo navegable, como es posible, aun más allá de lo que ahora se hace. El Cauto en el transporte de maderas, frutos, aprovechamiento de fuerza hidráulica para producir electricidad y mover maquinaria de grandes industrias, daría una vida incalculablemente portentosa a la provincia de Oriente.

Y eso que afirmo del Cauto, puede hacerse con muchos ríos de Cuba y con muchos terrenos: acondicionarlos, como hacen todos los países, como fuentes de producción nacional.

González Clavel terminó su conversación con nosotros, diciéndonos que considera de la mayor urgencia que el Gobierno inscriba en los Registros de la Propiedad las tierras del Estado, para que pueda efectuarse el propósito de repartirlas después entre familias para su cultivo.

Ramón de Diego, de duelo

Nuestro compañero y amigo Ramón de Diego acaba de sufrir el golpe más rudo que el Destino puede darle. Ayer perdió a su señora madre, Teresa Codina Nodal, Vda. de Diego, después de sufrir los rigores de una penosa enfermedad. Hoy se le dará cristiana sepultura a sus restos, saliendo el cortejo fúnebre de Concordia 39, a las cinco de la tarde, acto para el cual quedan invitados los amigos de Ramón de Diego.

Damos nuestro más sentido pésame al querido compañero a quien consideramos lo mucho que está sufriendo. Es un dolor para el cual no hay lenitivos...

Descanse en paz la virtucsa dama Vda. de Diego.

¡Deténgase un Momento!

EN VISTA DE

La inercia comercial consecuente a los meses de verano, habida cuenta de la atonía existente en el movimiento de numerario en esta época del año, y queriendo que todas las personas puedan disfrutar de los exquisitos goces inherentes a la audición de la Música, cualquiera que sea su posición económica,

OFRECEMOS:

los días 28, 29, 30 y 31 de Julio, un magnífico piano, autopiano o fonógrafo Superfónico.

Sin Cuota de Entrada

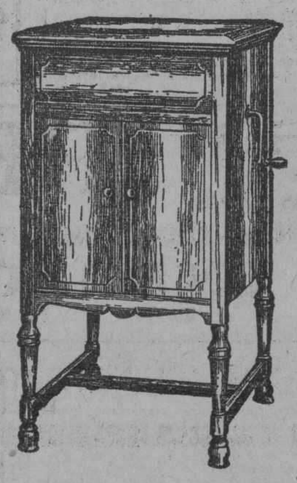

Melodífono Superfónico. El fonógrafo egregio

Sin rival.

Apresúrese, pues nuestra propuesta es limitada.

THE UNIVERSITY SOCIETY, INC.

La Casa de "La Mejor Música del Mundo"

La Casa de Música más conocida de América

Gerente. CARLOS ZIMMERMMANN

Zenea (Neptuno) número 182. Teléfono U-5017 HABANA

El Encanto

GALIANO, SAN RAFAEL Y SAN MIGUEL — SOLIS, ENTRIALGO Y CIA. — TELEFONO A-7221. (Centro Privado)

HOY, LUNES, Y MAÑANA, MARTES

son los dos días que quedan de la

liquidación tradicional de verano

Las nuevas rebajas que hemos hecho para llevar a feliz término la Liquidación Tradicional de Verano no suponen un enorme sacrificio económico, que EL ENCANTO se ha impuesto gustoso en beneficio de su numerosa clientela.

Este sacrificio estamos seguros de que será debidamente apreciado por nuestros favorecedores, y ello constituirá la mayor satisfacción moral que podrá quedarnos.

Mañana, MARTES,

termina esta Liquidación, la mayor y más ventajosa para el público que registra el comercio en Cuba.

¡Aproveche los dos últimos días!

M.E.C.D. 2016

Agricultura e Industrias Rurales

DIVULGACION CIENTIFICA

La Secretaría de Agricultura acaba de publicar con carácter provisional en tanto se termine otro definitivo, un Calendario Agrícola Cubano, recientemente inserto en esta página del DIARIO. Se trata de una iniciativa digna del mayor encomio, porque a poco que al empeño se le den adecuadas proyecciones puede contribuir a la eficacia de una extensa y profícua labor de divulgación, harto estimable en el actual período de avivamiento de nuestras energías productivas. Un pequeño folleto convenientemente podado de tecnicismos, en una redacción ajustada a los principios de la síntesis periodística, y extendido un poco más allá de las observaciones meteorológicas y de los consejos pertinentes a la rotación de los cultivos según el ritmo de las estaciones, puede tener un alcance superior al de las conferencias de divulgación científica, llegando a los más apartados rincones del país y moviendo la población campesina como un prontuario de economía rural.

Una labor de este género es la que realiza el Ministerio de Agricultura de la República Argentina con la publicación del Almanaque Agrícola, pequeña enciclopedia cuya adquisición resulta accesible a las más modestas posibilidades. Expertos especializados en las artes de la publicidad, se encargan de traducir las enseñanzas técnicas al lenguaje vulgar, poniendo así al alcance de las inteligencias menos cultivadas, los consejos de la ciencia, en forma de sentencias breves, claras y concisas, como esas que de una en otra generación enriquecen el acervo de la sabiduría popular.

Viene al caso citar, como una muestra de la utilidad de esos consejos, algunos de los contenidos en la penúltima edición del Almanaque, con respectos a cultivos: Arar es abonar. Una escarda equivale a un riego. Haz cosquillas a la tierra y te reirás de la cosecha. Are y rastree, sin pérdida de tiempo, su rastrojo, de trigo, lino, centeno, cebada, maíz, etc. Rompa la "costra" cada vez que se forme; almacenará y conservará el agua de lluvia; destruirá el abrojo y demás malezas: "madurará" bien su tierra; la fertilizará, higienizándola al mismo tiempo; es la gran defensa contra la sequía. Levantada la cosecha debe levantarse el rastrojo. En la misma parcela no siembre el mismo cultivo año tras año. De tales padres, tales hijos: de tal cosecha tal semilla. Una tierra arada sin rastrear pierde más humedad que la arada y rastreada. Tras la segadora debe ir el arado; tras el cuadro la rastra. No siembre sin desinfectar la semilla.

Con respecto a la crianza de animales se encuentran sentencias como éstas: Los huevos sin germen o galladura, que son infecundos, se conservan frescos por más tiempo que los huevos con germen y fecundos. Para producir los primeros, "reírele" el gallo a las gallinas. Una misma vaca ordeñada dos veces al día, dá más leche que en un solo ordeño; su cría será también mejor lechera. En ninguna finca debe faltar un silo. El forraje ensilado, maíz, por ejemplo, es apetecido por las vacas, novillos, terneras, cerdos, etc. Es, por otra parte conveniente, disponer en cualquier momento de ese importante alimento de los animales.

Acerca de la diversificación y de la práctica de una bien entendida economía, se dan estos consejos: Tenga en la granja forraje, vacas, cerdos, gallinas, abejas, frutas, hortalizas, queso, crema, manteca. Aumentará sus entradas, rendirá más dinero su tierra, se defenderá de las malas cosechas, se alimentará mejor y más barato, reducirá los arrendamientos, obtendrá más crédito y, en caso de baja de los cereales, compensará con creces ese trastorno de la producción. No cultive más superficie de tierra que aquella que le permitan sus recursos. Cultive poco y bien. Suprima los intermediarios, formando cooperativas. En esta forma sus ganancias serán mayores y allanará muchas dificultades en su empresa.

Una serie de máximas similares a las transcritas y adaptadas a las condiciones peculiares de nuestro país, repetidas uno y otro año y si es posible haciendo completamente gratuita la distribución del Calendario Agrícola que las contuviera, serviría de valiosísimo aproche a la labor cultural de la Estación Experimental Agronómica y de las Granjas Agrícolas. Los técnicos del Departamento de Agricultura y los graduados de las Granjas, encontrarían fuera de sus respectivos centros varios campos abonados para la germinación de sus enseñanzas y el desarrollo de sus conocimientos. Sin darse cuenta de que estaba recibiendo lecciones de economía, botánica, meteorología, zootecnia y agronomía, nuestra población campesina, en poco tiempo, habría asimilado las nociones elementales indispensables para el mejor aprovechamiento de nuestros recursos naturales. Y entonces, al revés de lo que ocurre ahora, las teorías científicas no serían desdeñadas, porque a la demostración de sus ventajas sobre el empirismo rutinario contribuiría una extensa y popularizada labor de divulgación.

Pelayo PEREZ.

"Araña" de espárragos demostrando los rizomas y los turiones o brotes que son los espárragos

Como se Cultivan los Espárragos

Una hortaliza tan agradable como lo es el espárrago, debiera cultivarse mucho más en el país, pero sin duda por ignorancia no se hace, creyendo que es necesario construir grandes fososo remociones costosas del terreno como se practicaba antiguamente, sin ninguna razón que lo exigiera.

Desde el tiempo de Plinio se utilizaba y cultivaba en Europa, donde crece en estado salvaje.

Es una planta vivaz; sus rizomas son horizontales y rampantes. Tallos anuales, erectos y ramificados. Hojas pequeñísimas ovales lanceoladas y reunidas en fascículos que dan a la planta un aspecto parecido al de las acacias. Flores dioicas, pequeñas y verdes. Los frutos son bayas globosas como pequeñas cerezas de color rojo o negro, según las variedades.

Hay tres especies de espárragos que son el "oficinal", el de "hojas puzantes" y el "verticilado" De estas especies, la única que se cultiva como comestible es la primera, que tiene a su vez variedades hechas por selección y esmerado cultivo en diversas localidades. Tiene frutos de color rojo.

Las variedades más conocidas de este espárrago oficinal son: el espárrago "verde o común" que produce brotes (espárragos) ordinariamente verdes, pero a menudo manchados de color violeta. Son los menos estimados, salvo el espárrago verde Bazas, que se considera el mejor de esta variedad.

El "violeta de Holanda", brotes espárrago, muy desarrollados, redondos o aplastados, blancos con su extremidad de color violeta o rojo violáceo. En el comercio de hortalizas se conocen los espárragos de esta variedad con el nombre de espárragos de Argenteuil, Vendome, Marchiens, de Pologne, etcétera, que se caracterizan por el color rosado, gruesos y tiernos. Algunas veces estos tallos alcanzan hasta diez y seis centímetros de circunsferencia cada uno cuando vegetan sobre tierras bien abonadas y cultivadas.

La subvariedad conocida por "precoz de Argenteuil" produce los brotes mucho más temprano, y la conocida por "tardía de Argenteuil" los produce en la segunda estación, por lo que es recomendable cultivar de las dos para tener espárragos durante una gran temporada.

Las otras dos especies mencionadas más arriba, producen espárragos pequeños, buenos para comer, pero que carecen de vista para el mercado.

Dos son las maneras de cultivar esta hortaliza: por semilla y por rizomas que se les llama "arañas" en el lenguaje hortícola.

Prospera en todos los terrenos que no sean húmedos, porque su raíz no tiende a enterrarse, hallándose en buenas condiciones en los terrenos profundos, calcáreos y fértiles, con mucho humus.

Si se le cultiva en terrenos arcillosos y húmedos, los espárragos son delgados y ralos, de mala calidad.

Cuando se les propaga por semillas se hacen almácigos para conseguir "arañas" para llevar más tarde al lugar definitivo donde se hará la esparraguera. También se compran éstas a precio acomodado en las casas del ramo.

Los almácigos se hacen en líneas distanciadas de quince centímetros una de otra, sobre terreno fértil y bien preparado, durante el mes de agosto o septiembre, enterrando la semilla uno o dos centímetros; se cubre todo con estircol pajoso y se riega con frecuencia. Si salen muy tupidos se sacan a mano los más débiles y se dejan los más fuertes.

A los treinta días aparecen las primeras plantitas, si la semilla se ha recogido de frutos bien maduros y rojos.

En el almácigo se forman las arañas y se dejan en él durante un año, para que tomen un desarrollo apropiado y sean aptos para formar la esparraguera.

Esta se establece para varios años, de manera que bien puede gastarse algo en trabajar bien el terreno, puesto que durará mucho tiempo. Si la extensión cultivada es pequeña, se divide el terreno en fajas de un metro de ancho separados, entre sí por senderos de setenta centímetros uno de otro.

Se saca a punta de pala la tierra de los canteros y se echa a derecha e izquierda sobre los senderos, hasta llegar a una profundidad de veinte centímetros, más o menos. Hecho ésto, y vaciados los canteros, se puntea el fondo del mejor modo posible. En seguida y sobre la tierra removida se echa una camada de estiércol de diez centímetros de espesor. Si se consiguen recortes de cuero de las fábricas de calzado, que los dan gratuitamente, se coloca una capa de cinco centímetros de espesor debajo del estiércol. Este cuero es un abono de descomposición lenta que alimenta la esparraguera durante mucho tiempo. Después se cubre todo con una capa de tierra refinada o desterronada de diez centímetros de esepesor.

Paquete de espárragos de Argenteuil, tal como lo presentan en los mercados de París.

Una vez hecho esto se hacen dos líneas de pequeños montículos formados por cuatro paladas de tierra cada uno y a una distancia de los bordes de la excavación de treinta centímetros y guardando una distancia de cincuenta centímetros uno de otro, y teniendo cuidado que no coincidan uno enfrente de otro. Queda así preparado el cantero para recibir las arañas.

Si se ha hecho almácigo se desentierran con grifas con mucho cuidado para no dañarlos, y se llevan en canastos a la futura esparraguera.

Sobre cada uno de los mamelones o montículos se coloca una araña extendiéndole prolijamente las rizomas o raicillas, para que no queden torcidas ni entrecruzadas. Después se les cubre con tierra pulverizada, y si fuera posible mezclada con estiércol bien consumido, hasta unos diez centímetros de espesor.

Para saber dónde está cada una de las arañas, se les pone un palito antes de cubrirlas con la tierra, así se cuida de no dañarlas cuando se carpen.

Una hectárea de esparraguera formada de este modo, comprende de ocho a diez mil matas o arañas. Se completa el allsamiento de los canteros con tierra bien suelta y pulverizada. Al cabo de un mes aparecen los espárragos si la plantación de arañas se ha hecho durante el mes de junio o fines de otoño.

Cuando la esparraguera es grande, se hacen las labores con arado y se perfeccionan a mano. Los cuidados de cultivo se reducen a carpidas, repetidas cada vez que los yuyos avancen. De cuando en cuando se echa tierra pulverizada de la que existe en los espacios reservados para caminos, nivelando los canteros.

A fines del invierno se reponen las arañas que han fracasado y se abona copiosamente la esparraguera, tratando de mezclar el estiércol con la tierra por medio de azadas de dientes planos, para no dañar los rizomas.

Entretando, y después del primer año de vegetación, se han desarrollado los tallos vivaces que llevaron las flores y los frutos donde se saca la semilla.

Al llegar el invierno se cortan los tallos con un tijera y se descubren las raíces por medio de una azada común. Se reemplaza por estiércol consumido la tierra extraída, y después se cubre con ella nuevamente para facilitar el aprovechamiento del abono. El espárrago es una planta voraz, que si no se le da alimento en demasía no produce nada.

Al llegar la primavera, se hace una carpida y una nueva estercolera superficial.

Cada año se repiten iguales prácticas, asegurándose así una buena cosecha y una producción uniforme.

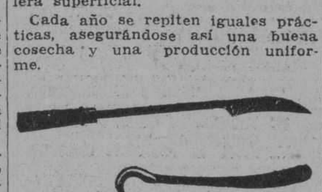

Cuchillos especiales para cortar los espárragos sin dañar los rizomas o "arañas"

La cosecha dura seis semanas o dos meses en cada esparraguera, y se hace descubriendo el espárrago para facilitar el corte, con un cuchillo especial que se entierra hasta la araña de donde proviene.

Si las lluvias han endurecido la costra de la esparraguera, hay que destruirlas con un rastrillo o grifas fuertes para favorecer la eclosión de los espárragos.

Para evitar que la luz los perjudique y los ponga verdes, se cubren los espárragos con bolsas a medida que se van cosechando o se guardan en lugar oscuro hasta el momento de la venta, lo que se hace después de veinticuatro o cuarenta y ocho horas de cortados.

Una esparraguera establecida como se ha dicho, dura veinticinco años en explotación, de manera que bien vale la pena de implantarla con toda prolijidad.

Para la venta se disponen los espárragos en atados de doce centímetros de diámetro si son delgados, y de diez u ocho cuando son gruesos, valiéndose de aparatito muy simple que cualquiera puede construir en forma de un banquito, con las patas arriba, de treinta centímetros de largo. Se colocan de uno a uno emparejando las puntas, y después se cortan los troncos, atando con mimbre o "formium tenax" o rafia.

Para la exportación a largas distancias, se acomodan alternando camadas de paja y atados a efectos de que no se dañen.

Los atados de espárragos procedentes de Argenteuil que llegan a los mercados de París, pesan de cuatro a cinco kilogramos cada uno y contiene de cien a ciento veinte piezas.

El espárrago es una hortaliza con propiedades diuréticas por excelencia, fuera de su gran poder alimenticio.

Es un gran negocio para exportación al Brasil y Europa, y en nuestro país toda la región templada se acomoda a su cultivo, y si éste se generaliza podrán producir durante todo el año, desde Jujüy hasta la Pampa escalonadamente.

El Trabajo del Industrial y el del Agricultor

La agricultura exige más inteligencia, más saber y más espíritu de observación que la industria. Es probable que esta afirmación parecerá muy aventurada a muchas personas; y habrá otras que sin detenerse a examinar sus fundamentos, la negarán en redondo. Sin embargo, se trata de una verdad de fácil comprobación.

Tomemos como ejemplo un industrial y un agricultor propios de nuestro país: el **fabricante de almidón** y el **cultivador de yuca.** El primero se propone obtener un cierto producto, el almidón; el segundo procura obtener otro cierto producto, la yuca.

¿Qué necesita el primero para alcanzar lo que se propone? Solamente varias máquinas, que en su conjunto forman lo que se llama en nuestro país un tren de almidón. Las principales son: una máquina para lavar la yuca, otra para rallarla, otra para extraerle el almidón del agua por sedimentación y un **secadero.**

Estas máquinas, démosles este nombre, trabajan siempre de la misma manera, son de un manejo fácil y seguro. Se puede prever el resultado del trabajo, y reparar rápidamente un error o un desperfecto. El fabricante de almidón sabe con toda exactitud, que dada una cierta cantidad de yuca de determinada calidad, él obtendrá tal cantidad de almidón. Las operaciones de su industria son siempre iguales, precisas, mecánicas. Los utensilios con los cuales él trabaja son sencillos, fáciles de reparar; cualquier defecto de los mismos puede descubrirse inmediatamente y repararse a tiempo. Una vez que su **tren** está bien montado, funciona automáticamente como un reloj de bolsillo al cual se ha dado cuerda.

Veamos ahora lo que necesita el cultivador para obtener lo que se propone, es decir, **una cierta cantidad de yuca.** Dos cosas le son indispensables: **terreno** y **plantas de yuca.**

Así como las partículas de almidón estaban contenidas en la **yuca,** y el fabricante contaba para **extraerlas** de allí y formar una arroba de almidón con el auxilio de varias máquinas —el tren de almidón— puede decirse ahora que las partículas de la **yuca** están contenidas en la tierra y la atmósfera, y el agricultor cuenta también para **extraerlas** de allí y formar **una arroba de yuca,** con el auxilio de una máquina, la mata de yuca. ¿Cuál de las dos máquinas; es de un trabajo más fácil, conocido y seguro? Vamos a verlo en seguida.

El agricultor planta la simiente de la yuca en el terreno, pero él no sabrá nunca con rigurosa exactitud qué es lo más conveniente que debe hacer para que su máquina le fabrique la mayor cantidad de yuca en el menor tiempo y con el menor costo para él. La cantidad de yuca fabricada dependerá siempre de mil cosas diversas, difíciles de conocer y de estudiar, a saber: de la naturaleza del terreno, de las labores que se practiquen en él antes de la siembra, de la calidad de la simiente, de la fecha de la siembra, de los cuidados que se le prodiguen a la planta, del tiempo que haga, de la propagación o no de ciertos insectos, etc. Sobre ninguno de estos extremos puede el cultivador llegar a tener un conocimiento preciso y cabal, como el que posee de sus máquinas el industrial. El agricultor tiene que estar siempre observando, vigilando, ensayando, a fin de que aumenten las probabilidades de lograr una buena cosecha; de lo contrario se arruina. El industrial, una vez que conozca bien cómo funcionan sus máquinas, poco o nada habrá de aprender de las mismas: pero el cultivador, si es avisado y sabe observar, cada año adquirirá nuevas experiencias y aumentará su saber, sin que jamás llegue a agotar las enseñanzas que recibe de sus plantíos. La práctica que un año le dió buen resultado, al otro no se lo da, y él debe averiguar el por qué; tal vecino obtiene mayor rendimiento en sus cultivos, ¿a qué se debe ésto? Tal clase de yuca es buena para este terreno y no para aquel otro. ¿Cuál es la razón? Las preguntas pueden multiplicarse hasta lo infinito, y aunque él acuda a los libros y a los hombres de ciencia, se encontrará con que el buen éxito de su labor dependerá siempre del conocimiento de ciertos principios generales, aplicados, en cada caso, según le aconseje su experiencia personal, enriquecida cada año y modificada por lo que cada día observa y descubre. Su máquina, **la planta de yuca,** ja, más funcionará sola, automática y exactamente, como un reloj de bolsillo al cual se ha dado cuerda, según el ejemplo que pusimos antes.

Es menester que él esté observándola, vigilándola, comprobando los cambios favorables o adversos que presenta de un día a otro, tratando de descubrir las causas de esos cambios, aplicándoles el remedio más adecuado si fuesen perjudiciales. ¡Qué labor tan distinta de la industrial, y qué diferencia tan grande de atención y de inteligencia requiere una ocupación comparada con la otra! ¡Qué perseverancia, qué paciencia, qué voluntad tan firme y recia exige la práctica cuidadosa y científica de la agricultura! Tan cierto es ésto, que se puede afirmar sin temor a equivocarnos, que cuando un país tiene una agricultura variada, rica y floreciente, es un país poblado por hombres de grandes condiciones de inteligencia y de carácter.

Si el trabajo del agricultor es más difícil, incierto en sus resultados y penoso que el del industrial, influye, en cambio, de una manera más ventajosa sobre el carácter. Las máquinas del industrial presentan siempre el mismo aspecto; son algo inerte que carece de vida propia; producen una impresión de monotonía, de sér vacío y sin alma que no inspira afecto. Es difícil llegar a sentir simpatía por una máquina. No ocurre lo mismo con los animales y las plantas. El cultivador y el criador van siguiendo paso a paso los progresos del sér viviente de que cuidan. Asisten a su nacimiento, vigilan su desarrollo cuando aun es tan débil que el menor accidente puede hacerlo perecer, se regocijan cuando se muestra vigoroso y lozano, sufren al ver lo abatido y mustio, y se establece así una relación de simpatía y de afecto entre el animal o la planta y el hombre. La protección amorosa y asídua que el agricultor prodiga sin cesar a sus cultivos y a sus crías, estimula de una manera muy intensa los sentimientos más generosos del ser humano, de donde resulta que los hombres dedicados a la agricultura, llegan con el tiempo a estar dotados de una gran nobleza de alma.

Desde época remota se ha observado que los pueblos agricultores son bondadosos y pacíficos, y que de los campos han salido muchos de los más grandes y más nobles apóstoles de la paz y de la fraternidad entre los hombres.

R. Guerra

POLICIA NACIONAL. - HABANA. - JEFATURA

CIRCULAR NUMERO 3261
LEY DE CAZA

El Honorable señor Presidente de la República ha sancionado la siguiente

LEY:

Artículo 1.—Los artículos cinco, dieciocho, veintiuno, treinta y cuatro, treinta y cinco, treinta y seis, treinta y siete, treinta y ocho, cuarenta y tres, cuarenta y cuatro, cuarenta y cinco, cuarenta y seis, cuarenta y ocho, cuarenta y nueve, cincuenta y uno, cincuenta y cuatro, cincuenta y nueve, y sesenta de la Vigente Ley de Caza, quedan redactados de la siguiente manera:

Artículo 5.—Los animales fieros o salvajes pasan a poder del hombre por la caza ejercitada con sujección a los preceptos de esta Ley.

Artículo 18.— Queda absolutamente prohibido toda clase de caza durante los períodos de veda, que serán los siguientes:

Para todas las aves y mamíferos, con excepción del venado, la torcaza y la codorniz, desde el primero de marzo al primero de agosto.

Para el venado, desde primero de febrero al quince de septiembre.

Para la paloma torcaza, la veda comenzará el 1ro. de Febrero y terminará el treinta de junio.

Artículo 21.—Se prohibe la caza con lazos, trampas, perchas, redes, liga o cualquier otro artificio.

Se exceptua:

1.—La de los animales comprendidos en la relación número dos.

2.—La de las aves designadas en la relación número tres, entendiéndose que no podrán apresarse mientras dure el período de veda, señalado en el artículo dieciocho.

Artículo 34. — Los miembros del Ejército que presten servicios en los campos, los Alcaldes de Barrios, la Policía Urbana y los Guardias Jurados en las fincas en que se utilicen sus servicios, deberán exigir la presentación de la licencia para cazar y si no fuere exhibida ésta por el cazador, le ocuparán la escopeta y las armas que llevare, entregándolas al Juez Correccional o al Municipal que desempeñare estas funciones.

No será detenido el cazador cuando pueda ser identificado, tomándose en este caso sus generales y levantándose acta, para que sea citado al juicio correccional correspondiente.

Artículo 35.—Las armas ocupadas al cazador le serán devueltas si presentare la licencia para portarlas, en un término no mayor de diez días.

En otro caso el Juzgado dispondrá el decomiso de las armas y su remisión al Gobierno de la Provincia.

Artículo 36.—Las armas decomisadas serán vendidas en pública subasta por el Gobierno de la Provincia y su importe será remitido a la Secretaría de Agricultura para los fines que señala el artículo treinta y cuatro de esta Ley.

Artículo 37.—Si las armas decomisadas no pudieran rematarse por falta de postores en las subastas, se procederá a su destrucción, haciéndolo así constar.

Artículo 38.—Los Guardias Jurados, miembro del Ejército, Alcaldes de Barrios y miembros de la Policía, que hubieren hecho denuncias u ocupaciones de armas, tendrán la obligación de presentarse en calidad de denunciantes en el acto de celebrarse el juicio correccional.

Será obligación de los mismos denunciar las infracciones de esta Ley, si llegaren a su conocimiento.

Artículo 43.— La infracción del artículo veintiuno de esta Ley será castigada con multa de uno a treinta pesos, que aplicará discrecionalmente el Juzgado, apreciando las circunstancias del caso.

Los que infringieren los artículos once y doce cazando sin permiso de las personas que deben otorgarlo, serán castigados con multa de diez a treinta pesos.

En caso de reincidencia la multa podrá aumentarse hasta 60 pesos.

Artículo 44.— Al que infringiere los artículos decisiete, veintinueve y treinta y uno de esta Ley, se le impondrá una multa de cinco a treinta pesos, si no fuere reincidente y del doble si lo fuere; condenándosele, además, en ambos casos, a la indemnización de los daños y perjuicios que hubiere causado.

Artículo 45.— La infracción del artículo diecinueve y la de cualquier otro precepto de esta Ley, que no tuviere sanción penal especial, será castigada con multa de uno a treinta pesos que aplicará el Juzgado según el grado de malicia, instrucción y posición económica del infractor.

En caso de reincidencia las penas no podrán ser menores de cinco a diez pesos.

Artículo 46.—El que cazare en tiempo de veda, será castigado con una multa de treinta a ciento ochenta pesos y le será decomisada la escopeta y demás armas de caza que llevare.

En caso de reincidencia la penalidad siempre se llevará a ciento ochenta pesos.

A las armas decomisadas se les dará el destino prevenido en el artículo treinta y seis.

En la imposición de estas penas el Juzgado tendrá en cuenta el grado de instrucción, posición económica, malicia y demás circunstancias para fijar el importe de la multa que hubiere de pagar el infractor.

Artículo 48.—El que, en tiempo de veda destruyere los nidos de las aves comprendidas en las relaciones números uno y tres del apéndice de esta Ley, será castigado: la primera vez, con una multa de uno a 30 pesos; de cinco a treinta la segunda y si reincidiere de nuevo, de diez a treinta.

Artículo 49.—La inobservancia de los preceptos contenidos en los artículos veinte y tres, veinte y cuatro y veinte y cinco será castigada con multa de cinco a veinte pesos.

En caso de reincidencia, los jueces podrán aumentar discrecionalmente la multa, sin que pueda exceder nunca de treinta pesos.

Artículo 51.—Los dueños o administradores de hoteles, restaurants, fondas, refrigeradores y casas de huéspedes que se propongan servir o expender a sus parroquianos, en tiempo de veda, ejemplares vivos o muertos, de cualesquiera de las especies cuya caza se encontrare vedada, deberán dar aviso de sus propósitos al Gobierno de la Provincia, antes de comenzar la veda. Llegada ésta deberán comunicarle el día en que se inicie el número de ejemplares que conserven de cada especie cuya caza estuviere vedada, a fin de facilitar la inspección gubernativa.

En el Gobierno Provincial se dará en el acto recibo de las comunicaciones presentadas en cumplimiento de este artículo y se dará cuenta a la Secretaría de Agricultura, a fin de que el inspector de caza y fauna pueda visitar los establecimientos que conserven las especies mencionadas en el párrafo anterior.

Los que sin llenar estos requisitos, expendieren o suministraren, en tiempo de veda, mamíferos o aves cuya caza esté prohibida incurrirán en las penas señaladas en esta ley.

Artículo 54. — Todas las multas impuestas por esta Ley, serán remitidas a la Secretaría de Agricultura para aplicarlas a la adquisición de nuevas especies de animales de caza y de aquellas que mejoren las especies ya existentes, en la forma siguiente:

Se irán depositando en la Tesorería General, a disposición de la Secretaría de Agricultura, juntamente con las cantidades a que se refiere el artículo sesenta de esta ley, hasta que alcance el depósito la suma de seis mil pesos de los cuales, una mitad se destinará a la adquisición de mamíferos y la otra mitad a la de aves, procedentes del extranjero, los cuales serán repartidos por partes iguales entre las Provincias de la República.

La Secretaría dictará las disposiciones que estime convenientes para dicha adquisición, así como para su mejor aclimatación y defensa, oyendo a las Sociedades de Cazadores legalmente establecidas que lo soliciten.

La propia Secretaría publicará en la Gaceta Oficial, la relación detallada de las adquisiciones que realice, de su costo y de los lugares a que se destinen.

Asimismo remitirá una circular a todos los cazadores inscriptos, comunicándoles dicha relación.

En ningún caso podrá emplearse en gastos de personal, transporte, comisiones y demás que origine el cumplimento de esta disposición, más del treinta por ciento de los expresados seis mil pesos.

Si ocurriese que al mismo tiempo se reunieren dos o más consignaciones para realizar la adquisición de dichas especies, se llevaron a cabo simultáneamente, observándose las mismas reglas y proporciones que se dejan establecidas.

Las personas que se hubieren decomisado armas de fuego, podrán recuperarlas antes de la subasta, si acreditasen el abono de la multa que se les hubiere impuesto, o entregaren 30 pesos en el Gobierno Provincial y presentaren la licencia de caza que hubieren obtenido en cualquier fecha.

Esta suma será remitida asimismo a la Secretaría de Agricultura, a los fines indicados anteriormente.

Artículo 59. — El treinta por ciento de lo que se recaude, a partir de la publicación de la presente Ley, por concepto de derechos de caza, se remitirá a la Tesorería General, a la disposición de la Secretaría de Agricultura, a los fines que se señalan en el artículo cincuenta y cuatro de esta Ley.

Artículo 60. — Regirá con el número sesenta, el artículo cincuenta y nueve de la Ley de Caza.

Artículo II. — En el artículo once se suprimen las palabras **precisamente por escrito y escrito.**

Artículo III. — Quedan derogados los apéndices de la Ley de Caza y en su lugar regirán los de la presente Ley:

APENDICES
RELACION NUMERO UNO
"A"

Aves útiles, cuya caza o aprehensión queda prohibida:

Siguapos. — Lechuzas. — Sijú platanero. — Sijú cotunto.—Carpintero real. — Carpintero verde. Carpintero Roan. — Carpintero jabao. — Carpintero escapulario.— Carpintero churroso. — Arrieros. Judíos. — Golondrinas. — Bijiritas. — Crequetes. — Carairá.

"B"

Aves que no deben cazarse por no ser aprovechables:

Frailecillos. — Gallitos. — Saramaguilón. — Bobitos. — Alcatraces. — Aguaita Caimanes. — Gaviotas. — Rabihorcados. —Pampero. — Rabijunco o Contramaestre.

RELACION NUMERO DOS

Animales dañinos cuya caza o destrucción pueden realizarse en todo tiempo:

Mamíferos. — Perro cimarrón o jíbaro. — Gato Cimarrón o Jíbaro. Cerdo Cimarrón o Jíbaro. — Rata o Ratón. — Ratoncitos o Guayabitos. — Manguste o hurón. — Jutía.

AVES

Auras Tiñosas. — Gavilanes. — todas las variedades. — HALCONES: todas las variedades. CERNICALOS. — Pitirres.

RELACION NUMERO TRES

Aves canoras o de adorno que pueden ser apresadas vivas.

Cotorras. — Guacamayos. Caos (montero y pinalero). — Periquitos. — Chambergos. — Tomeguín de la tierra. — Tomeguín del Pinar. — Viuditas. — Azulejos. — Cabreros. — Negritos. — Mariposas. — Tojosas. — Sinsontes. — Ruiseñores. — Tocoloros. — Sunsunes. — Sisontillos. — Pedorrera. Solibio. — Aparecido de San Diego. — Picaflores o sumbetes.

Artículo IV. — Esta Ley empezará a regir a los treinta días de su publicación en la Gaceta Oficial.

POR TANTO: mando que se cumpla y ejecute la presente Ley en todas sus partes.

Dada en el Palacio de la Presidencia, en La Habana, a 28 de Junio de 1928.

GERARDO MACHADO,
Presidente.

DR. E. MOLINET,
Secretario de Agricultura,
Comercio y Trabajo,

Lo que se circula para general conocimiento de la Fuerza de este Cuerpo.

J. PERDOMO, M. M.,
Teniente Coronel del Ejército,
Jefe de Policía en Comisión.
Habana, Julio 23 de 1928.

CIRCULAR NUM. 3262
LEY DE CAZA

El Honorable señor Presidente de la República, en Decreto número 1163, ha resuelto:

Que el período de caza para la codorniz comience el primero de diciembre terminando el treinta y uno de marzo de cada año.

Los infractores de lo que anteriormente se dispone, incurrirán en las penalidades establecidas en la Ley de Caza.

Lo que se circula para general conocimiento de la Fuerza de este Cuerpo.

J. PERDOMO, M. M.,
Teniente Coronel del Ejército,
Jefe de Policía en Comisión.

Habana, Julio 23 de 1928.
CIRCULAR NUM. 3263
LEY DE CAZA

El Honorable Sr. Presidente de la República, en Decreto número 1164, ha resuelto:

Suspender por un período de dos años, que vencerán en treinta y uno de agosto de mil novecientos treinta, la caza de la paloma rabiche en las provincias de Pinar del Río y la Habana.

El período de caza para la paloma rabiche en el resto de la República y en las provincias de Pinar del Río y la Habana en su oportunidad, comenzará, cada año, el día primero de septiembre terminando el día treinta y uno de enero.

Los infractores de lo que anteriormente se dispone, incurrirán en las penalidades establecidas en la Ley de Caza.

Lo que se circula para general conocimiento de la Fuerza de este Cuerpo.

J. PERDOMO, M. M.,
Teniente Coronel del Ejército,
Jefe de Policía en Comisión.

RESUMEN DE LA ESTADISTICA RENDIDA POR LA JEFATURA DE MONTES Y MINAS DEL DISTRITO DE PINAR DEL RIO A LA DIRECCION DE MONTES Y MINAS CORRESPONDIENTE AL AÑO FISCAL DE 1927 A 1928.

SE han tramitado 120 expedientes de solicitudes de guías forestales.

Se han expedido 117 guías forestales.

Se han tramitado 85 expedientes de infracciones forestales, haciéndose efectiva la cantidad de $1.306.00 por multas impuestas.

Se ingresó en firme en la Zona Fiscal del Distrito de Pinar del Río por el anterior concepto la cantidad de $886.99 correspondiente a las dos terceras partes de las multas.

Se abonó la cantidad de $413.95 como tercera parte de las referidas multas a la Fuerza Pública que prestó el servicio, que con el importe de los giros a remitir en total dicha tercera parte que sumaron $05.06 suman la cantidad de $1.306.00 a que ascendieron dichas multas.

Se ingresó en la referida Zona Fiscal, la cantidad de $221.36 por subastas de productos de carácter fraudulentos.

Se informó sobre el total de productos forestales extraídos con cargo a las guías correspondientes.

Se demarcaron seis minas y se informaron diez expedientes de ídem.

Se informó sobre la cantidad de cobre extraído de la mina "Matahambre", ascendente a 355.209 toneladas y de las cuales fueron exportadas a los Estados Unidos 77.994 toneladas. Trabajaron en la referida mina durante el año de referencia 12,777 obreros con un promedio de 1.064 obreros por meses. Hubo 11 muertos, 126 heridos y 49 contusos.

Se informó sobre la mina de asfalto del Mariel, sobre 4 meses de trabajo en el año de referencia. Se extrajo 2207 toneladas; se exportaron 1110 toneladas y se vendieron en plaza 110 idem. Trabajaron 199 obreros y hubo 2 heridos y 2 contusos.

Se informó al señor Gobernador de la Provincia, sobre 362 expedientes de Minas sobre varios conceptos.

Se hicieron 23 planos de minas. Se sacaron 104 copias al ferroprusiato.

Se cumplimentaron las visitas reglamentarias a las minas en explotación.

Se recolectó polen y semillas de pino a solicitud del Cónsul General de los Estados Unidos.

Se inspeccionó y se informó sobre la extensión y riqueza forestal del Cayo del Estado denominado Cayo Buenavista. Se recolectaron diversas rocas y minerales para el Museo de la Jefatura.

Se registraron en el Libro de Entrada 2.502 comunicaciones y en el Libro de Salida 4.351 comunicaciones.

Pinar del Río, 23 de Julio de 1928.

Rafael Jiménez Alfonso,
Ingeniero.

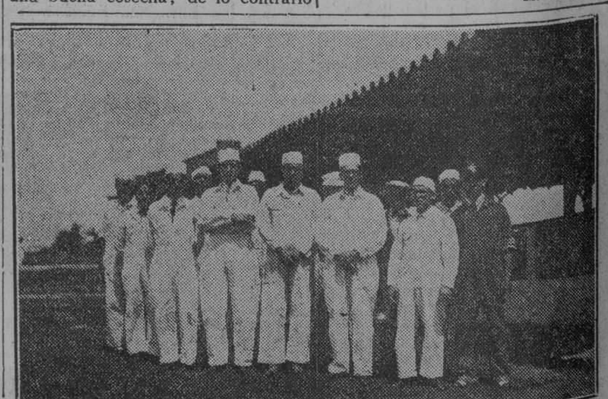

Personal Técnico de los Laboratorios Biológicos de Santiago de las Vegas

N. Gelats & Co. BANQUEROS HABANA Aguiar 106-108

Vendemos cheques de Viajeros Pagaderos en Todas Partes del Mundo y Cartas de Crédito Circulares en las Mejores Condiciones

"SECCION DE CAJA DE AHORROS"

Recibimos Depósitos en esta Sección Pagando de 3 por 100 Anual

Todas estas operaciones pueden efectuarse también por correo

M.E.C.D. 2016

SECRETARIO DE SANIDAD FUE A JOVELLANOS PARA ASISTIR A UN ALMUERZO OFRECIDO EN SU HONOR

gresó a Santa Clara el Gobernador de aquella provincia.—El Fiscal de la Audiencia villareña. El Jefe de la Policía Nacional. Movimiento de pasajeros en la Terminal

Secretario de Sanidad.— Ayer la mañana salió para Jovellanos, doctor Francisco María Fernán- Secretario de Sanidad y Benefi- cia, con el fin de asistir a un al- rzo que, en su honor, se efectua- en el Liceo de aquella localidad, o agradecimiento de aquella So- ad por la inauguración en días ados del magnífico Hospital Gral. ardo Machado.

acompañaba su secretario par- lar doctor Gustavo Santa Ana. resaron en el tren de Caibarién s 6 y 4 de la tarde.

resos conducidos.— En el tren Ex Limitado llegó procedente de agüey una cordillera compues- e 18 penados con destino al Pre- . Entre los que llegaron anota- a los condenados por homicidio, el Rodríguez, Juan González, Se- ino López, Eliseo Ferrer y Ma- Manatí, por robo y hurto, An- Pedroso, Rogelio Duque, Fran- Macaina, Armando Sánchez y Meso Espino.

acían la condución de esos presos abo de la Guardia Rural Francis- Trellez y los soldados José Na- , Luciano Reyes, Nicolás Val- ma, Felipe Alfonso, Heliodoro uesta, David Montesino, Filiberto y Vara de Castellanos.

Gobernador de Sta. Calra.— por la mañana regresó a San- Clara el doctor Juan Antonio Váz- Bello, Gobernador de aquella vincia.

ren a Camagüey.— Salieron ayer este tren a: Cárdenas para se- viaje a Varadero el Represen- a la Cámara doctor Miguel An- uiar y sus familiares, el doctor María Verdeja; a Sagua la de Teofilo González; a Encruci- Cesar González; a Salvador, la rita Felicidad Piedra y la seño- Cristina Jimenez de Montes de y su hijita; a Los Arabos José ela y señora; a Caibarién Ro- y Blanca Yaniz; a Florida Fran Gómez y familia, Aurelio Ruiz ado y la señora María Bedarrain abaiguan la señorita María Cres- Carlos Peña; a Camagüey Ra- Sánchez y familia; a Ciego de Francisco Hernández; a Ca- nani Rogelio Gutiérrez; al Cen- Tuinicú, Fabián Benítez; a Co- Joaquín Miranda.

San Miguel de los Baños.— Sa- n ayer para este Balneario, la rita Margot Pachot, Enrique Pin y Roque del Busto Segundo Je- la Policía Secreta de Matan-

geniero del Acueducto.— En el Expreso Limitado llegó ayer edente de Santiago de Cuba, el niero Sr. Eloy de Castroverde, ndo Jefe de las obras del Acue- de aquella ciudad. En la Ter- l fué esperado por familiares y ros.

Director de Cultura Física.— edente de Santa Clara llegó en el tren Expreso Limitado, el Desiderio Ferreira, Director de ura Física, después de haber pre- la inauguración de los campos se dedicarán a las prácticas de alumnos de Cultura Física de lla ciudad.

Presidente de los Conservadores. er por la mañana salió para Co- el señor Víctor de Armas, Pre- nte de los Conservadores de la incia de Matanzas.

Orquesta de Zequeira.— Para ada de Pasajeros salió ayer por mañana, el Jazz Band que dirige ofesor Juan Zerquera, con el ob- de armonizar la matinee bailable se efectuó ayer en el Liceo de lla localidad.

en Expreso Limitado.— Llegaron por este tren de: Santiago de el compositor de música se- Félix B. Caignet, el Teniente del cito Nacional Jorge Moya del cuerpo de Ingenieros del Ejército, Francisco Badell Juan Figueras, la señora Antonia Herrera Viuda de Sirvent y su hija María Teresa; de San Germán W. H. Waskbring; de Camagüey, Jorge Port C. Rich y Donald Asch, F. Fagenis, José T. Medina, la señorita María Tavío, Luis Marrero, el Coronel del E. L. Luis Suárez; Enrique Martí y señora; de Santiago de Cuba, el Inspector de Buffet Oscar Gutiérrez; de Victoria de las Tunas el doctor Valenzuela y señora; de Carlos Rojas el doctor Juan Pereira de Matanzas Esteban Baquedano; de Ciego de Avila las señoritas Grizel y Nena Tours, Francisco Olazabal; de Cienfuegos Manuel Muñiz Vergara 'El Capitán Nemo'; de Morón, Alonso Expósito, Santiago Martínez; del Central Georgina Baldomero Gelpi y Carlos Martinon e hijo.

El Fiscal de la Audiencia.— Regresó ayer tarde a Santa Clara, el Fiscal de aquella Audiencia doctor Recaredo García.

Políticos.— Salieron aver a: Bayamo, el Representante doctor F. Soto Izquierdo, a Gibara, el Representante Ricardo Padierne; a Trinidad el Representante Rafael Alfonso.

El Jefe de la Policía Nacional.— Salió ayer para Matanzas, el Teniente Coronel del E. N. José Perdomo, Jefe de aquel Distrito Militar y Jefe de la Policía Nacional en comisión.

Regresó la Excursión.— A las 6 y 25 de l atarde de ayer, regresó el tren excursionista que salió a las 12 y 50 de la madrugada de ayer para Cárdenas.

Tren a Santiago de Cuba.— Salieron ayer tarde a: Santiag ode Cuba, la señora Beatriz Ocón, Manuel Fernández Garcés y familia, Manuel Alvarez Valdes, Aurelio Núñez; a Matanzas Nemesio Urréchaga, José Castrovega, Esteban Baquedano; a Banaguises, Ramón Gairans, a Cárdenas la señorita Fernández Llebrez, José Rey Martínez; al Central Maceo Israel del Valle y Juan M. Lois; a Jiguaní la señorita Manuela Fernández; a Colón José Bereijo; y su esposa Carmen Viol· a Camagüey, José Tavio y su hija, María Georgina, a Cienfuegos Carlos del Valle; a Santa Clara, la señora Ana Catalina Pérez, la señorita Josefina Reyes, Carlos Foya, el Capitán del E. N. Carlos Gratmages, a Santo Domingo Miguel Calleja; al Perico la señora Ernestina Marreto; a Sagua la señora Leticia Martel de Miranda.

Dr. Augusto Sarracent.— Regresó a Colón donde tiene su bufete el doctor Augusto Sarracent, consejero provincial del Consejo de Matanzas.

Viajeros de la tarde.— Fueron ayer tarde a: Pinar del Río los Representantes a la Cámara Oscar del Pino, y R. Ubeda, Fernando Grana; Antonio Rodríguez; —comerciante de aquella plaza— el Teniente del E. N. Azcuy, Juan P. Quesada, y Juan Díaz Malledo.

A Catalina de Guines.— el señor Horacio Pérez y su señora; al Central 'Santa Amalia' la señora Virginia Hernández de Sotolongo, los Arabos la señora Consuelo Cruz de Ramírez; a Limonar la señora de Novo e hija; a Aguacate, señor J. M. Baeza, señora e hija; a Matanzas José Ramón Fernández y Rafael Velasco; a Consolación del Sur Dionisio Suárez.

Llegaron de: Pinar del Río el Magistrado de aquella Audiencia doctor Carlos M. Callava, Faustino Aguirre, Severiano Castro, Enrique Ubieta, el ingeniero Bernal; de Candelaria Ramón García; de Cañas el Teniente Coronel del E. N. Beltrán; de Puerta de Golpe Armando del Pino; Camajuaní las señoritas Hilda Lamier y Josefa Sobrado, la señora Clementina Vidal de Buceda y familia; de Rodas señora Inés Subier; de San Miguel de los Baños el doctor Cristobal de la Guardia, la señora Esther E. viuda de González; de Sagua la Grande la señora Caridad Díaz de López, la señorita Consuelo Mantice, señor Guillermo Armenteros y señora, Juan Rafael Ambade; de Cárdenas los doctores José Ramón Portocarrero y J. M. Verdeja; alto funcionario de la Secretaría de Sanidad. Vinieron también de Varadero un buen número de viajeros que asistieron a las regatas.

Blanquita Becerra.— de San Diego de los Baños, donde ha pasado breve temporada, regresó ayer tarde la celebrada actriz Blanquita Becerra, acompañada de su hija Esther.

El Jefe de Sanidad da Matanzas. Ayer tarde llegó de Matanzas el doctor Rodríguez Rizo Jefe de Sanidad de aquella localidad.

El Inspector Castro.— También llegó ayer tarde de Matanzas el Inspector de Farmacia doctor Arturo Castro.

---

sionados. — Trabajando en los les resultó lesionado de carácter s grave el jornalero Nazario Al- Pestana, vecino de Adriano 22, o el hecho casual.

También resultó lesionado leve- e y de manera casual el jorna- Pedro Rubio de Enna núm. 2.

El Vigilante núm. 14 acusó al r Enrique Vázquez, de Hospital 22, de haberlo desobedecido y ratado.

retrato del General Gómez. — señor Eloy Alfaro, ministro de dor en México, ha traído un re- al óleo, del General José Mi- Gómez que mandó a pintar la emia Militar de Quito, para ofre- o como cortesía a la Academia ar del Morro de la Habana, cor- que sabrán agradecer nuestros ntos militares, doblemente, por de un centro docente tan distin-

Radio y Electricidad

A CARGO DE ALBERTO GIRO

LA NUEVA VALVULA AMPLIFICADORA DE ALTA FRECUENCIA PHILIPS A 442

Por el Ingeniero A. VAN SLUITERS

Si hay alguna invención, cuya trascendencia sea verdaderamente grande en el campo técnico de la amplificación de Alta Frecuencia, (y por consiguiente para la construcción de aparatos receptores en general) no podríamos menos de mencionar el nuevo principio, que ha sido aplicado a la construcción de la nueva válvula amplificadora A.442, cuya concepción es altamente ingeniosa.

Nadie ignora que el deseo de oir bien un buen concierto de Radio, puede ser malogrado debido a la mala construcción del Amplificador de Alta Frecuencia, o también por no saberse servir de él.

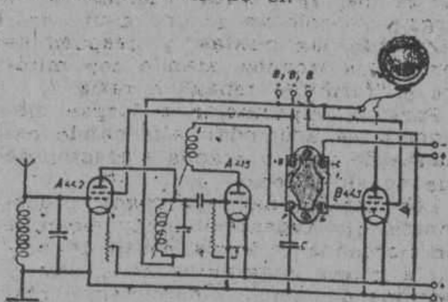

Fig. 1.

Los "silbidos" y demás m[illegible] que continuamente los amateurs oyen en sus aparatos, provienen la mayor parte de las veces del circuito de alta del receptor.

¿Cuál es la causa de estos "silbidos"?

La válvula de alta frecuencia, funciona como amplificadora en los bornes del circuito oscilante de placa. Ahora bien; la Tensión Alta-Inductiva que existe entre la grilla y el filamento de esta válvula es de una amplitud bastante más grande, que la de la tensión alterna recibida en la antena.

Por otra parte el condensador que forman los electrodos de la válvula, especialmente el formado por placa y grilla, tiende en todo momento a absorber una parte más o menos eficiente, de la tensión en los bornes del circuito oscilante, que afectaría en gran parte los demás electrodos de la válvula.

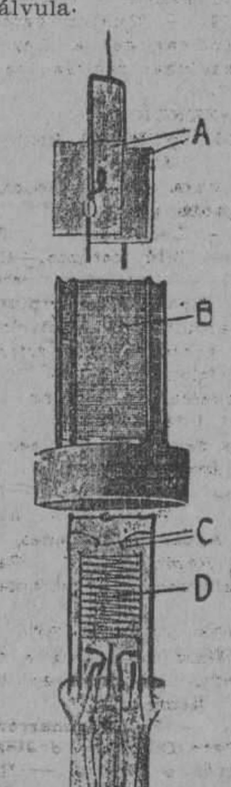

Fig. 2.

Aunque la capacidad interna de una válvula receptora (2 a 6 mm. F. para válvulas normales), sea muy pequeña, no impide que la fracción de energía de alta frecuencia del circuito de placa, devuelta al circuito de grilla sea capaz en la mayor parte de los casos de hacer oscilar la válvula, dando ello lugar a la producción espontánea de ondas contínuas que subirradiadas por la antena dan lugar a perturbaciones desagradables en los receptores cercanos.

Se ha ensayado el método de neutralizar esta capacidad interna de la válvula por el método llamado "Neutrodyno". Este éxito alcanzado en principio no ha sido más que parcial y momentáneo.

Un nuevo método se presentó a nuestra imaginación y ello puede ser mediante la construcción de una válvula de tal forma, que la capacidad interna de la misma sea ya neutralizada en su interior. Esta idea fué aplicada por primera vez a la válvula A.435 en la cual; la placa está colocada a una distancia relativamente grande con respecto a la grilla. Además, el contacto exterior de la placa, lo constituye una borna situada en la parte superior de la válvula, de suerte que los circuitos de placa y grilla, queden prácticamente a salvo de la influencia parasitaria del uno con el otro.

Y este ha sido el éxito alcanzado por la casa PHILIPS al conseguir reducir la capacidad efectiva entre estos electrodos en la válvula A.435 a 0.3 cm. Prácticamente esta reducción de capacidad es suficiente para un coeficiente de amplificación, 35, que es el que corresponde a la válvula A.435 donde resulta que, cuanto mayor sea el coeficiente de amplificación, mayores serán también los efectos de capacidad interna de las válvulas.

Es bien conocido por todos que, con las válvulas de doble grilla, se obtienen coeficientes de amplificación muy elevados, conectando la grilla en sentido inverso al montaje común. En estas condiciones el circuito de grilla comprende: la grille interior y el filamento, mientras que a la grilla exterior se le aplica un potencial positivo constante.

La constante tendencia a la oscilación en las lámparas ordinarias de doble grilla, no permite el uso de estas en la amplificación de alta frecuencia. La nueva válvula PHILIPS A.442 es una válvula de doble grilla, en la cual la capacidad entre la grilla interior y la placa, no es tan solamente reducidísima, sino prácticamente nula, de suerte que la válvula funciona de un modo absolutamente estable en todos los montajes de alta frecuencia, a pesar de su extraordinario coeficiente de amplificación, cuyo valor es de 150.

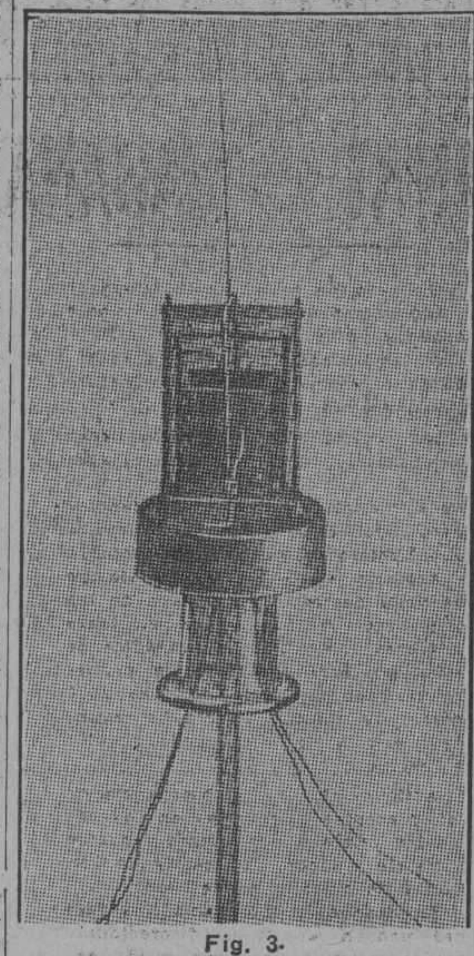

Fig. 3.

El principio aplicado en la construcción de esta válvula consiste en interponer entre la grilla interior y la placa, una segunda grilla de construcción especial. Esta se encuentra completamente blindada por todas partes menos en su parte inferior, y su conjunto forma una especie de pantalla que envuelve completamente el filamento y la otra grilla.

Esta grilla llamada grilla de protección, está unida a un potencial positivo constante, es decir: que entre la placa y la grilla interior hay un punto de potencial constante en todas sus partes.

Desde luego en estas condiciones es evidente, que las líneas de fuerza electrostáticas, afluyen sobre la grilla de protección sin afectar en absoluto la grilla interior.

Entonces la capacidad electrostática entre esta última grilla y la placa queda prácticamente anulada.

La medida correspondiente a esta capacidad es solamente (0.01 mm. F). Los ensayos, que han hecho llegar a la solución práctica de esta nueva válvula de alta frecuencia, han sido llevados a cabo por los laboratorios PHILIPS.

La figura 1 indica el principio de montaje de esta nueva válvula.

La tensión de placa puede variar entre 50 y 150 volts.

La tensión de la grilla de protección debe ser aproximadamente la mitad de la tensión de placa.

La más alta amplificación se obtiene con 150 volts de tensión de placa y 75 volts de tensión en la grilla auxiliar.

La amplificación de esta válvula en los circuitos de placa sintonizada ha dado brillantísimos resultados tanto en potencia como en alto grado de selectividad, debido a la gran resistencia interna de la misma.

Entre las múltiples cualidades importantísimas de esta válvula la que más se destaca de todas ellas es la siguiente:

Ninguna oscilación de alta frecuencia pasará del circuito de placa al de grilla, ni aún en los casos de oscilaciones producidas por la reacción entre el circuito de placa del detector y el de las válvulas de alta frecuencia, ninguna radiación se trasmite a la antena puesto que no existe acoplamiento de ningún género, ni inductivo, ni capacitario, entre los circuitos placa y grilla.

En estas condiciones los aparatos

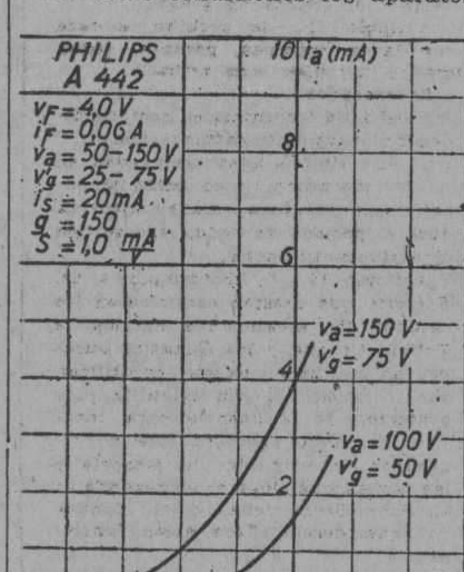

Fig. 4.

receptores próximos no sufren ninguna clase de perturbaciones.

La invención de la válbula A.442 es pues, de solución práctica y definitiva. para evitar las molestias de las reacciones en los aparatos receptores.

Algunas consideraciones

Hemos de hacer notar, sin embargo, y desde luego cae de su propio peso, que todas las ventajas ofrecidas por la válvula A.442 pueden resultar ineficaces si esta no se monta como es debido.

Si el hilo de conexión de la placa y de la grilla interior están muy cerca el uno del otro, la capacidad que entre los mismos se produce va en desdoro del buen funcionamiento de la válvula, destruyendo por completo las calidades de la misma.

Claro está que si el amplificador de alta frecuencia consta sólo de una válvula, todos los inconvenientes enumerados no afectarán grandemente.

Si al montar la válvula A.442 en un aparato, ésta al encenderse el filamento con 4 volts tiende a oscilar, la oscilación dsaparece, tan pronto como reduzcamos un poquito la tensión del filamento. Esta reducción trae como consecuencia una disminución en la amplificación, pero como ésta ya de por sí es extremadamente elevada, apenas si la disminución de potencia se nota en los receptores.

Hay que tener muy en cuenta al montar circuitos nuevos, procurar que el montaje se haga separando en la medida.

En los amplificadores de alta frecuencia de más de una etapa, hay que procurar, que la separación de los circuitos oscilantes, sea efectuada por medio de blindajes metálicos conectados a tierra, y que ellos envuelvan lo más posible las válvulas amplificadoras.

Por medio de estos blindajes se consigue además eliminar la capacidad entre los circuitos.

Es preciso para usar la válvula A.442 hacer algunas modificaciones en los aparatos ordinarios.

Desde luego es de presumir que ésta nueva válvula amplificadora sustituirá con gran ventaja a todas las demás existentes en el mercado.

Las figuras 2 y 3 muestran dos formas distintas de la construcción de la construcción de la válvula A.442, la fig. 4 representa sus curvas características y la fig. 5 la configuración general de la válvula.

Una agradable reunión en la residencia del señor José M. Espin, representante ne Cuba de la Aéreo-Cil.

Todo lo espontáneo resulta siempre brillante y lucido. Ayer tarde, casualmente, participamos de una gratísima reunión improvisada en la elegante residencia de nuestro distinguido amigo José M. Espin, representante en Cuba de los fabricantes Aéreo Products Inc. y Knaps Electric Co.

Los entusiastas 'amateurs' y dueños de estaciones trasmisoras, señores Modesto Alvarez Hernández, y Antonio A. Ginard, propietarios de las plantas emisoras 2-M-A. del Reparto La Sierra, y 2-X-X del Reparto Buen Retiro, acompañados del señor Maitias Mesa y del redactor de esta Sección, se congregaron en tor-

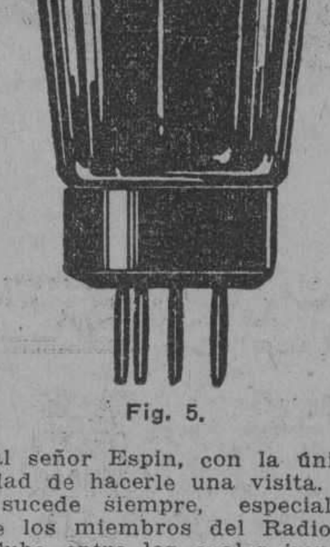

Fig. 5.

no al señor Espin, con la única finalidad de hacerle una visita. Y como sucede siempre, especialmente entre los miembros del Radio Club de Cuba entre los cuales impera el más completo deseo de confraternidad y camaradería, aquella simple visita se convirtió en gratísima fiesta.

Hubo música, y los señores Espin, con su habitual cortesía, obsequiaron espléndidamente a cuantos allí se encontraban.

Fué tarde deliciosa, en la que se comentó mucho el creciente éxito del Radio Clu bde Cuba, que, según pensamos, será inaugurad oa fines de la presente semana, con su magnífico local, amueblado con todo confort y, además, co nsu planta trasmisora propia.

Mrs. and Mr. Espin tuvieron las más entusiastas frases hacia esta institución tan necesaria en Cuba, y de tanto provecho como ha quedado demostrada en todas las grandes ciudades del mundo.

Además, el señor Espin ofreció la cooperación de los fabricantes que representa, lo que causó gratísima impresión en los miembros de la directiva que allí se hallaban.

En franco ambiente de amistad y sencillez, transcurrieron las horas de la tarde agradablemente

Y cerca de las ocho de la noche, nos despedimos de tan apreciable matrimonio, después de reiterarles nuestras gracias por sus múltiples atenciones.

OCURRENCIAS DE POLICIA

DENUNCIA DE HURTO

José Novel Hernández, dependiente y vecino de la bodega sita en Churruca 16, denunció que se presentaron en la referida bodega, tres individuos a los que sólo conoce de vista, los cuales en un descuido de él, le sustrajeron siete latas de Toddy, dándose acto seguido a la fuga.

¡CASATE Y VERAS¡

Calixto Romero, vecino de Colón 28, por motivos que no explicó dió una gran paliza a su legítima esposa Adela Iamelas Mir, vecina del mismo lugar ocasionándose con ello un gran escándalo.

CHINOS CON MAL GENIO

Por querer cobrar dos veces una cuenta Francisco Llanes Reo vecino de calle 10 número 5, Vedado, al asiáticoasiático Ricardo López, dueño y vecino del puesto de frutas sito en Dureje y San Leonardo, éste llamó a cinco compatriotas suyos más y entre todos maltrataron de obra al Llanes, quien tuvo que ser asistido en el Centro de Socorros de lesiones leves.

M.E.C.D. 2016

EL AVIADOR NORTEAMERICANO CAPITAN COLLYER SE PROPONE VOLAR HASTA LA HABANA DESDE UN REMOTO LUGAR DE LOS E. U.

Hace poco más de un mes, salió de Nueva York acompañado por Mr. Mears y su perro mascota, y en su avión Fairchild dió la vuelta al mundo en solo veintitres días, viaje del que acaba de regresar con su eterno gesto amable y sonriente

EN EL MES DE FEBRERO EL CAPITAN COLLYER HIZO UN MAGNIFICO VUELO PARA ESTUDIAR LA RUTA AEREA AL TRAVES DE ESTA REPUBLICA

Collyer, después de pasar a la reserva con el grado de capitán, entró como piloto al servicio de la Panamericana Airways Company y durante mucho tiempo rindió viajes entre Key West y la Habana.—Y, como siempre, cumplirá su palabra

El capitán Collyer proyecta ahora un fantástico vuelo desde los Estados Unidos a la Habana.

Escogerá un punto remotísimo en aquel vasto país, y caballero en su Fairchil se lanzará al espacio. De un salto salvará toda la enorme distancia que lo separe de Cuba: millas y millas...

¿Recuerda usted al capitán Collyer mi querido mister Mason?

Alto y rubio. Amable y fuerte. Humorista y sonriente. Sabe agradar. En la faz, blanca y pálida una profunda huella: la cicatriz indeleble de una herida.

Cierta vez, en las calles de New York, tripulando un automóvil tuvo un disgusto muy serio. No he olvidado aquel suceso desgraciado. Lo escuché de sus propios labios. Almorzábamos en un hotel y el capitán Collyer nos hizo el relato. Estaban presentes en la mesa el ingeniero Sánchez Aballí, Secretario de Comunicaciones, el capitán Lamerens, el consejero Silva, el periodista Adolfo Roqueñí y usted.

Pues bien: este capitán Collyer acaba de rendir en la ciudad de los rascacielos la etapa final de su viaje alrededor del mundo. ¡Una excursión de 23 días a bordo de un aeroplano!

Ya me imaginaba yo que este hombre acabaría asombrando al mundo con un hecho extraordinario: hazaña estupenda que el cable no ha propagado lo bastante.

Lo que es sin duda una gran injusticia, imperdonable si se tiene en cuenta que algunos vuelos de menor cuantía han alcanzado la máxima consagración de una prosa cablegráfica, densa, copiosa y detallada.

¡No importa!

Aquí estamos los amigos y admiradores del capitán Collyer para reconocer su triunfo y proclamarlo.

¡Un vuelo alrededor del mundo en 23 días es un record extraordinario! Julio Verne, exuberante, hiperbólico e imaginativo no concibió nada igual. Ingenuamente imaginó que nadie, en el futuro, sería capaz de romper su record de "La vuelta al mundo en ochenta días".

Haré, en breves palabras, la biografía del capitán Collyer. Nació en Norteamérica. Estudió aviación. Citado por el deber, acudió al llamamiento de la Patria, figurando entre los "ases" que los Estados Unidos enviaron al frente europeo. A su regreso actuó como instructor del ejército de su país en el Cuerpo de Aviación. Pasó a la reserva con el grado de capitán y entró a servir en el correo aéreo. La Pan American Airways le contó entre el número de sus pilotos. Por mucho tiempo rindió viajes entre Key West y la Habana...

Es muy joven todavía. Joven y soltero. ¡Niñas a casarse tocan: el bravo capitán que tiene una página en la Historia y un puesto en la Inmortalidad!

Hace poco más de un mes salió de New York hacia Europa con un compañero: J. H. Mears; con la indispensable mascota: un perro y el avión Fairchild. Voló sobre Europa, sobre Asia, sobre Africa, llegó más tarde a la América, aterrizando otra vez en New York. Total: 23 días.

En el mes de Febrero de este año, el capitán Collyer y yo nos hicimos amigos.

Anotaremos las circunstancias.

Con objeto de estudiar la posibilidad de un servicio aéreo entre la Habana y Oriente, la Pan American Airways que trasporta correspondencia en aeroplanos desde Key West a la Habana, decidió reconocer previamente los campos de aterrizaje a través de la Isla. Al efecto, comisionó al capitán Collyer. Este preparó el N.C.3499 y en la mañana del 23 de Febrero despegó de Columbia llevando a bordo al señor Mason, Manager de la Pan American Airways, al señor Roqueñí, repórter de "El Mundo" y al que suscribe.

En menos de cinco horas se hizo el viaje. Fué un vuelo magnífico y feliz. El capitán Collyer puso a prueba su pericia, el avión hizo lo demás. Nosotros nos limitamos a charlar alegremente mientras admirábamos desde arriba, el incomparable panorama que ofrece la campiña cubana.

El día 25, después de las nueve de la mañana nos elevamos en el campo de Santiago de Cuba. Y cuando el aeroplano alcanzó una altura de cerca de nueve mil pies puso proa a la Habana. Unas veces volamos entre nubes y otras encima de ellas. El capitán Collyer acostumbrado a volar "a ciegas" sólo nos permitió ver la ciudad cuando descendimos.

Desde entonces sentí una profunda admiración por el valeroso piloto. Nos veíamos todos los días y estrechamos nuestras relaciones de amistad.

Sencillo y modesto nunca me habló de su proyecto. Sin embargo, ahora lo sé, nutría el anhelo de romper el record de Wells y Evans que dieron la vuelta al mundo en 28 horas y media.

Así las cosas, un día la señorita Zoila Fernández, que ya ha hecho algunos vuelos y se siente subyugada por la aviación, me dió la noticia:

—Nuestro amigo, el capitán Collyer piensa darle la vuelta al mundo en 23 días. De un momento a otro saldrá de New York. ¡Hermoso vuelo!

Y la señorita Fernández, la insustituíble secretaria de Mr. Mason, quedóse pensativa, ensimismada, soñando acaso hallarse un día sobre el lomo de las nubes volando a través de los continentes y los mares. Yo ví en sus ojos claros y serenos un brillante fulgor; un fulgor que le iluminó el rostro acentuando su belleza.

Después dijo:

—El capitán Collyer es hombre de palabra. Nadie puede dudar de que verifique la hazaña que augura.

Y en efecto el augurio se ha cumplido. En 23 días le ha dado la vuelta al mundo y no se ha envanecido por ello. Sigue siendo el mismo muchacho alegre, sonriente, humorista, amable y fuerte, alto y rubio.

Se ha dicho que hará un vuelo a Cuba desde un punto remotísimo de los Estados Unidos.

Confiemos en su palabra...

J. C. M.

Se ofrecen mil pesos por noticias de un aviador

GENEVA, julio 29, (UP.) — Frederick Redfern cree que su hijo Paul R. Redfern, aviador que desapareció hace once meses intentando hacer el vuelo de Brunswick, Georgia, a Río Janeiro, fué hecho prisionero de los indios de las selvas suramericanas.

La opinión del doctor Redfern se basa en los informes recibidos en esta ciudad de Mr. Gregerson, vicecónsul de los Estados Unidos en La Guayra, Venezuela, manifestando que Redfern fué avistado en vuelo sobre el delta del Orinoco, lo cual quedó comprobado por el ministro norteamericano en Caracas, con lo que no cabe la menor duda de que el joven aviador pasó todo el territorio.

El padre cree que Redfern se vió obligado a descender en las selvas del Brasil y fué hecho prisionero allí por los indios. Ofrece mil pesos por los informes concretos que acerca de su hijo se le den y quinientos por la recuperación del aeroplano.

Concurso Nacional de Oratoria Estudiantil

BASES

I.—Se convoca a todos los alumnos de ambos sexos de los colegios de enseñanza superior, que no hayan cumplido diez y nueve años de edad el primero de febrero de mil novecientos veintiocho, a un Concurso Nacional de Oratoria Estudiantil.

II.—El Concurso se dividirá en tres fases, a saber: la preliminar, la semifinal o provincial ,y la final o nacional.

III.—La frase preliminar comprenderá una serie de concursos dentro de cada plantel de enseñanza superior.

IV.—La fase semifinal o provincial comprenderá a todos los alumnos que hayan triunfado en la fase preliminar en la proporción de uno por cada plantel y por sexo.

V.—La fase final o nacional comprenderá a los triunfadores en la fase semi-final o provincial, en la proporción de uno por cada provincia.

VI.—A cada uno de los triunfadores en cada fase el DIARIO DE LA MARINA expedirá un diploma y una medalla.

VII.—Los triunfadores de la fase semi-final o provincial serán traídos a la Habana para competir en la final o nacional, corriendo todos los gastos de transporte y manutención por cuenta del DIARIO DE LA MARINA.

VIII.—El triunfador de la fase final, será considerado como Campeón Nacional de Oratoria Estudiantil, y será enviado a los Estados Unidos por cuenta del DIARIO DE LA MARINA para ostentar la representación de Cuba en el Concurso Internacional de Oratoria que se celebrará en Washington el trece de octubre de mil novecientos veintiocho.

IX.—El tema para todas las fases será uno de los dos siguientes, a elección del concursante.

MARTI

EL PORVENIR DE CUBA

X.—Los discursos deberán ser primero escritos y sometidos al Jurado antes de pronunciarlos, y no podrán exceder de quince minutos de duración. El Jurado, oída la lectura, podrá hacer al concursante las preguntas que estime pertinentes para apreciar mejor el mérito de cada trabajo.

XI.—En cada una de las fases se establecerá un Jurado compuesto de no menos de tres personas, designadas por el DIARIO DE LA MARINA y ajenas por completo al mismo, en la forma que se determinará en su oportunidad.

XII.—La adjudicación de los títulos de campeón colegial o local, provincial y nacional se harán por medio de votación secreta, y por puntos, de acuerdo con un modelo que previamente se dará a conocer, y en el que constarán los particulares a tener en cuenta por los juzgadores.

XIII.—Los tribunales locales y provinciales levantarán acta de su actuación, y la remitirán con las papeletas de votación al DIARIO DE LA MARINA.

XIV.—Cada concursante deberá enviar un modelo de inscripción con la firma del director del colegio en que esté matriculado o curse sus estudios. Estos modelos los suministrará el DIARIO DE LA MARINA.

XV.—Cada Colegio inscripto deberá enviar un modelo acreditativo de su inscripción con la firma de su Director o Rector.

XVI.—Se fija un plazo de inscripción para la fase preliminar hasta el quince de Agosto de 1928.

XVII.—Las fechas de celebración de cada Concurso se fijarán oportunamente por el DIARIO DE LA MARINA.

XVIII.—Todo cuanto no estuviera previsto en las anteriores bases será resuelto y ordenado por el DIARIO DE LA MARINA, quien se reserva el derecho de modificarlas en la forma que más tuviere por conveniente.

XIX.—Todos los concursantes tendrán que ser cubanos de nacimiento.

XX.—El DIARIO DE LA MARINA dará cuenta en sus columnas de cada inscripción y llevará un registro por planteles. Publicará igualmente los discursos que pronuncien los triunfadores. Todo concursante deberá enviar juntamente con su inscripción una fotografía. Los de la Habana, que no la tuvieren, podrán obtenerla gratuitamente en los talleres gráficos de este DIARIO.

XXI.—Caso de pertenecer al sexo femenino el triunfador, el DIARIO DE LA MARINA costeará los gastos de traslado a Washington y permanencia allí de un sólo acompañante.

NOTA.—Se ruega a los concursantes tengan la bondad de acompañar con su inscripción una fotografía y detalle de las asignaturas que haya cursado y esté cursando, de los planteles donde haya cursado o curse sus estudios, así como de la carrera que sigue o se propone seguir.

LO DETUVO LA "GUERRILLA"

El teniente Miguel A. Rodríguez, asistido de los vigilantes Naves y Montaner, procedió a la detención de José Granda Dago, repartidor de pan y vecino de Real, número 53, en Puentes Grandes, por ser la misma persona que tiene acusado de un delito de estafa, el dueño de la panadería Toyo, nombrado Juan Frey re Rey.

El detenido en el mes de febrero, siendo repartidor de la panadería situada en Compostela número 173, dejó abandonada la carretilla con el pan y se apropió de cuentas por valor de 30 pesos, propiedad del señor Freyre.

Dr. FELIPE RIVERO Y ALONSO

ABOGADO Y NOTARIO

Abogado Consultor y Notario de la ASOCIACION DE DETALLISTAS DE LA HABANA. Notario de los Centros 'Asturiano', 'Balear' y 'Cafés'

ESTUDIO DE ABOGADO DE LOS DOCTORES

Manuel F. de Cinca,
Felipe Rivero y Alonso,
Angel Radillo y Gancedo,
Rafael de Zéndegui y Carbonell.

PROCURADOR:

Urbano E. Gómez Cádiz

Chacón, 25, bajos, Edificio de la Asociación de Detallistas de la Habana. — Teléfonos M-1472 y A-8142. Cable: Rizenca.

ZAYAS BAZAN, CARLOS MIGUEL DE CESPEDES Y CARLITOS MACHADO, EN FRATERNAL AGAPE SE REUNIERON EN LA PEÑA POLITICA DEL FLORIDA

Elocuente discurso del doctor Lucilo de la Peña ofreciendo el banquete de la Acera del Louvre al General Eusebio Hernández. Brillante reunión de la Agrupación Económica de Güines

POLITICA Y POLITICOS

¿Fueron los camagüeyanos de la Representación congresional quienes lo ofrecieron, o ellos a la representación camagüeyana? Nadie lo supo ni tratose de investigar. Pero todos con un admirable apetito nos sentamos a la mesa, en la Peña del "Florida" junto a Zayas Bazán, Carlos Miguel de Céspedes, Carlitos Machado y numerosos elementos de la mayor significación política. Recordamos en este agape cordial, en que se desterraron como impropios los discursos, a Julio César del Castillo; César Madrid y su Secretario el Dr. Simón; el Senador Maidique; el Alcalde de Camagüey Dr. De Para; José María Cabrera, el Alcalde repuesto de Ciego de Avila; los periodistas Prohias, Díaz Silvera y Herrero; Abelardo Mola; Manolo Tomé, Dr. Rodríguez Barahona.

Se hicieron muchos comentarios acerca de la campaña briosa y llena de interés que está desenvolviendo en las Villas con los Alcaldes el Coronel Carlos Machado.

BANQUETE DE LA ACERA DEL LOUVRE AL GRAL. EUSEBIO HERNANDEZ

Con gran lucimiento se efectuó en la tarde de antier el almuerzo con que la juventud de la Acera del Louvre, rendía homenaje de admiración y simpatía al Gral. Eusebio Hernández, de regreso a su patria y restablecido de la dolencia que lo puso en los umbrales de la muerte. Este rescate llena de júbilo a aquellos muchachos, entre los que tiene el Gral. Hernández sinceros y devotos admiradores.

Las mesas que fueron admirablemente dispuestas, con elegancia y buen gusto, fueron ocupadas por significadas personalidades del mundo médico, por esclarecidos potriotas y guerreros, compañeros de armas del médico, por esclarecidos patriotas y bernantes.

Presidió el homenaje el Secretario de Sanidad Dr. Francisco María Fernández; teniendo a su derecha al general Hernández; y estaban además el Gobernador de la Habana Sr. Ruiz, el Ministro de Colombia Dr. Gutiérrez Lee; el Gral. González Clavel; el Gobernador de Oriente señor Barceló el señor Miguel Angel Carbonell; el Brigadier Semidey; un Ayudante del Srio. de la Guerra; el Dr. Angel Arturo Aballí, los Dres. Enrique Llansó; Cándido Hoyos; Fernando Méndez Capote y Dr. Lucilo de la Peña, así como los Capitanes aviadores de nuestro ejército Sres. Martull y Laborde.

En nombre de la comisión organizadora del homenaje y en un discurso festivo, sencillo y elocuente, ofrendó el tributo de simpatía de todos el señor Lucilo de la Peña, conquistando muchos aplausos. Hizo resaltar como carácter significativo del acto el hecho de que éste lo ofrecían los elementos de la bulliciosa y alegre juventud, que no tenían más timbres que su buen humor tradicional, al hombre que había sido guerrero, médico, conspirador, pero cada cosa a su tiempo dándole a la patria sus mejores esfuerzos en cada etapa a través de setenta años de vida gloriosa.

El Gral. Hernández agredeció este homenaje, recordando como un hecho que ya ha registrado la historia, que de aquella alegres huestes que en cada lustro se renovaban y por jóvenes que tampoco en tonces tenían un mayor caudal ni de formidable ni de fama se habían escrito páginas de heroísmo en la manigua redentora, sacrificándose muchos al ideal de la Independencia y personalidad de la patria y legando a Cuba un nombre esclarecido por las virtudes y los trabajos más meritorios.

Aseguró el Gral. Hernández que estaba lleno de agradecimiento al Presidente de la República por el tributo que en noches pasadas le había rendido, pero que se debía más que a sus méritos de patriota a la amistad antigua que le unía con el Gral. Machado desde los tiempos de la guerra y le que se había mostrado varias veces partidario de su candidatura presidencial, cuando el Partido Liberal lo había postulado en unión de otro patricio.

Un menú sabroso, vino discreto y suave y música que hizo los deleites de la concurrencia.

AGRUPACION LIBERAL ECONOMICA

Grande en verdad resultó la gran reunión celebrada en Güines por elementos de la Agrupación Liberal Económica de las Fuerzas Activas del País, compuesto en su inmensa mayoría por Industriales y Comerciantes que componen el Comité Ejecutivo de esta provincia.

Hizo uso de la palabra el Secretario de la misma Don Leopoldo Menéndez quien explicó a la numerosa concurrencia lo que era y significaba la Agrupación Liberal Económica que hacía tres años que se había constituído para sacar triunfante de las urnas la candidatura del General Machado, la del Gobernador Antonio Ruiz y del Representante Gustavo Parodi y habiendo sacado triunfante a sus dos candidatos ahora sacaría triunfante al General Machado para gloria y esplendor de la Agrupación e hizo cálidos elogios del General Machado y relató varias de sus obras que lo presentan al país como una gloria.

Manifestó que la Agrupación no solo sacaría triunfante al General Machado, sino que también prepararía el camino para llevar al Senado a los Sres. Antonio Ruiz y Dr. Manuel Secades Japón, para Gobernador el doctor Miguel Mariano Gómez y para representante a los Sres. Belisario Alvarez y José A. Treserra únicos candidatos de la Agrupación y terminó con cálidos elogios al Dr. Carlos Miguel de Céspedes.

Le siguió en turno el Sr. Romualdo Negreira, Presidente de la Agrupación que hizo grandes elogios del General Machado y lo mucho que representa para la Agrupación.

Se refirió al Secretario de Agricultura Industria y Comercio e hizo un elogio tan merecido del General Molinet, como el Secretario de Agricultura más inteligente que ha tenido Cuba; bajando de la tribuna en medio de una salva de aplausos.

E hizo el resumen el Dr. Alfonso Pérez Usich quien cantó las glorias del General Machado y lo denominó único candidato para la prosperidad y el engrandecimiento de Cuba.

Terminó esta hermosa fiesta a las 10 p. m.

Aclarando bien las disposiciones que se han dictado por Gobernación para la entrada de los elementos policíacos en los espectáculos públicos, ayer se ha especificado claramente por aquel Departamento que dicha policía es la Secreta, por su carácter de investigadora y de acuerdo con las disposiciones dictadas por un Decreto de la época del Coronel Hevia que así lo dispone.

Los demás miembros de los cuerpos de policía, que no estén de servicio fijo en cada espectáculo tendrán que abonar sus entradas a los espectáculos a que concurran.

LA CONFERENCIA AGRICOLA EN SAN A. DE LOS BAÑOS

SAN ANTONIO DE LOS BAÑOS, julio 29. — DIARIO DE LA MARINA, — Habana. — La Conferencia sobre agricultura anunciada en la finca San Miguel, se celebró hoy con nutrida concurrencia de campesinos y otros elementos. Asistieron el director de Agricultura, doctor Portuondo; el subdirector de la Estación Agronómica doctor Cruz; Fernando Agete; el doctor Arango, alcalde municipal, el jefe de policía de esta villa. Cumplióse el programa en todas sus partes, ofreciendo demostraciones prácticas con maquinaria agrícola de la Casa Horter, siendo muy celebradas dichas pruebas de práctica por los campesinos y demás concurrentes, entre éstos los veteranos, el magisterio local. Ya ha sido clausurado el matadero, siendo muy elogiada tal medida. Lor carniceros matan donde pueden.— **Lago**, corresponsal.

LA NECESIDAD DE PREPARACION ANTES DE EMPRENDER LA OBRA DE ESTABLECER EN CUBA TRIBUNALES DE MENORES, DEBE SER PREVISTA

Se trata de una labor social a la que dará el gobierno su apoyo

Los tribunales para menores en Estados Unidos y los españoles

El Club Rotario de la Habana, innovador y progresista, en su última sesión gastronómica dejó oir entre plato y sorbo la autorizada palabra de personas competentes en materia de tan cabal importancia como es para el país la cración de Tribunales de Niños y por cuya institución viene interesándose como complemento de otros trabajos llevados a feliz éxito por ellos en beneficios de la niñez.

Los tribunales para menores no es cosa nueva, hace más de 25 años que principiaron sus ensayos en los Estados Unidos, más tarde en Inglaterra, Alemania y Francia y hoy en todos estos paises en completo y normal funcionamiento; el éxito obtenido ha sido tan resonante que otros paises más apáticos, más retardados, no vacilaron en sumarse a esa corriente innovadora convencidos de que con ellos se lograba establecer una barrera preventiva contra la "Ola de crímenes" que amenaza constantemente la tranquilidad de las sociedades, y en muchos casos hacen dudar de la eficacia de la pena.

Ciertamente la filosofía jurídico-penal vá cada día inclinándose hacia la teoría preventiva, y dejando a un lado las normas y sanciones que hoy perduran en códigos anticuados y en pugna con el progreso de los pueblos. El criminal no hace, se hace, y si conjuntamente con las en señanzas de la escuela, se lleva un metodo de adaptación profiláctico-social, llegaremos conseguir más racionalmente el mejoramiento del individuo.

El abandono e indigencia en que se desarrolla el menor en Cuba es francamente alarmante, y nosotros habituados a verlo de cerca no nos impresiona como al estraño que nos visita, acostumbrados a régimenes más estrechos con relación a éste importantísimo problema.

¿Resolverá el problema de la delincuencia infantil la implantación de los Tribunales tutelares? imediatamente creo que nó, es necesario antes prepararse, y esa preparación es la que no se inicia y de la que no se habla. En Cuba se carece completamente de establecimientos reformatoríos correccionales, de casas de detención y de trabajo y en fin de toda la maquinaría que sin ella en nada podrán los Tribunales de menores apoyarse pra lograr el fin practico que nos proponemos. Otro de los trabajos más importantes a efectuar es la reeducación de la familia, bien sea iniciando conferencias de carácter obligatorio, bien creando un "Patronato de Acción Social" que eduque y difunda entre las familias de clase menesterosa los deberes y obligaciones que tienen el deber de cumplir, velando por que se cumplan cuando el menor está fuera de la escuela, la inspección quincenal o mensual del hogar para cerciorarse del estado en que se desenvuelven y viven, trato que se le dá al menor etc.

Esta labor no ha de ser puramente labor del Estado, es labor social, a quienes el Gobierno ayudará y protegerá como colaboradores eficientes. En los Estados Unidos existen esta clase de patronatos, formados por padres de familia en cooperación con las autoridades, y a los que el gobierno federal ha revestido de cierta autoridad para llenar cumplidamente su cometido y ser no tan solo colaboradores eficazes de los jueces de menores si no también fiscales que cuidarán de la buena administración de la institución para que esta no se depaupera y ritualice.

'El "Social Investigation" es la base más firme en que descansa la institución, sin ella está fracasado el juez de menores, su labor consisto en asesorarlos, en informar al "Propation officer" de las condiciones de vida que lleva el menor fuera de las horas de escuela, si asiste o no a ella clase de amigos y compañeros con que se reune y en donde, relación del método de vida que llevan sus padres oguardianes, pues estos tribunales han de basar sus resolucoiones en el acto delictivo cometido por el menor si no que han de actuar apreciando los elementos extrínsicos que pudieron concurrir en el mismo.

Se lamenta un periódico de esta capital, comentando en un editorial la apatía con que nuestro Parlamento vé estos problemas de la delincuencia juvenil, sin aprobar leyes que lo eviten, y he de salir en defensa de nuestros legisladores para aliviarles en algo de la responsabilidad que sobre ellos se quiere echar.

No es el Poder Legislativo el más llamado a enfrentarse con este problema, es del Poder Egecutivo de quien debe partir esa iniciativa, toda vez de que nos trata de leyes que reformen los códigos creando nuevas normas jurídicas, solamente se trata de medidas preventivas en el orden administrativo, que por Decreto pueden implantarse imediatamente, y esta labor es de la competencia del señor Secretario de Gobernación en colaboración con el señor Secretario de Sanidad y el de Instrucción Pública.

En España, don Avelino Montero Ríos, en el año de 1,918 al lograr la aprobación de su famosa ley de Bases, logró dar vida jurídica a su proyecto de Tribunales de Menores; pero languidamente vinieron desenvolviéndose esos tribunales en dos o tres poblaciones en que se llegaron a instalar, bien fuera ello por la prematura muerte de su iniciador y mucho más por la indiferencia con que se veía la innovación implantada, así se llegó hasta el año de 1925 en que el Directorio Militar a iniciativa del señor Trillo y Señora Presidente de la Comisión de Apelación de los Tribunales para Niños, y don Gabriel María de Ibarra y don Conrado Espin; éste último Secretario del Tribunal de Menores de Madrid quienes llenos de fé en su ardua labor de siete años, lograron el Decreto Ley que rige en la actualidad el pujante desenvolvimiento de estos Tribunales en la nación Española.

Como se vé España se necesitaron siete años de constante labor, dentro de los cuales hubo que crearlo todo, desde los Jueces de Niños hasta las dependencias indispensables y complementarias, fué un ensayo que cristalizó en una realidad; pero el trabajo más improbó fué el de lograr vencer la indiferencia y la apatía del ciudadano para que aceptase y comprediese las grandes ventajas del régimen.

Fijémonos en esto, entre nosotros hay que también luchar contra la indiferencia y la apatía, destruirla, crear después la estructura y sus directivos y sobre todo que no venga a constituirse en una institución más, un adorno que sea motivo de ambiciones, si no se emprende la obra con amor y entusiasmo serán los Tribunales de menores en Cuba un bello sueño de de verano....

Antonio D. Quiñones,
Abogado

Hasta el Momento Presente Contínúa Siendo un Misterio la Desaparición del Niño Andrés Coppola, Afirmándose la Creencia de Que Fué Secuestrado

Recaen firmes sospechas de que puedan ser los autores de esta misteriosa desaparición del menor dos individuos de una aspecto algo sospechoso, que fueron vistos varias veces por aquel lugar

LA FALTA DE AUTORIDADES Y LA CARENCIA DE BUENOS CAMINOS DIFICULTAN LA BUSCA

Tanto la policía como las fuerzas del ejército están haciendo lo imposible por conseguir alguna pista y efectuaron recorridos hasta a quince leguas de distancia, sin encontrar rastro alguno

Nuevitas, julio 25 de 1928. (Ramón Pérez Rodríguez, por correo).

Sigue siendo objeto de los más vivos comentarios el acontecimiento aceacido en la tarde del lunes 16 del mes en curso, allá en el balneario conocido por La Boca, donde gozaba de la temporada veraniega la familia Coppola-Silva.

Su pequeño hijo Andrés, de nueve años de edad, desapareció misteriosamente después del almuerzo, sin que hasta la fecha se tengan noticias fidedignas del suceso, en el que ha tomado parte ya directa la Policía Judicial, la Policía Secreta, miembros del Ejército y la Policía Municipal del Término.

Ya en dos o más informaciones dimos los detalles primeros del caso y aunque todo sigue misteriosamente, podemos ampliar con datos recogidos en fuente cierta, habiéndose desechado que Andresito hubiese perecido ahogado en las playas de La Boca.

El domingo, víspera del suceso, como a las tres de la tarde, llegaron al lugar de los hechos dos individuos desconocidos, de aspecto un poco indeseable, y en el kiosco que allí tiene el señor Augusto Palomino compraron cigarrillos y otras chucherías.

Ese mismo día, domingo, por la noche, dos individuos que concuerdan con los que anduvieron por La Boca, se presentaron en la morada del señor Pedro Pérez, en el barrio de Santa Lucía, como a seis leguas de La Boca, preguntando si estaba el dueño de la casa, y como quiera que cuando la señora de la casa les indicó esperar un momento en la sala y ellos insistieron en verle desde la tranquera, haciéndose sospechosos por la dama, ésta sufrió un desmayo y por consiguiente los individuos se dieron a la fuga, demostrando ello que solo pretendían una exigencia de dinero conociendo las condiciones económicas del señor Pérez.

Y al día siguiente, después del almuerzo, se verificó el secuestro del niño Andrés, sospechándose que los bandidos le tengan por Manatí o Victoria de las Tunas, por ser estos lugares muy cercanos a La Boca por la costa y ser muy fácil el tránsito.

Vamos a dar ahora detalles concretos de acuerdo con los trámites legales que se siguen en nuestro juzgado de instrucción.

En este juzgado ha sido radicada esta causa con el número 117 de este año y por detención arbitraria, siendo el juez instructor de la misma el doctor Rafael Delmonte Ruiz, el secretario señor Enrique Fernández de Giró y el oficial escribiente señor Lázaro Alemán Abreu.

El juzgado se constituyó por dos ocasiones en el lugar conocido por La Boca, habiendo practicado varias pruebas al objeto de determinar la existencia o no del delito que dió origen a la formación del sumario de referencia. Se dice por haberse hecho de público, que dicho menor ha sido secuestrado, por cuanto que es de todo punto imposible el que en un lugar como el balneario de referencia, donde hay tantas familias que permanentemente transitan por los muelles, haya perecido ahogado, pues si hubiere caído al agua hubiese sido visto y en el caso de que no se hubiese visto, dado lo baja de la marea y a no haber corrientes de ninguna clase en los muelles, es imposible que no se hubiere encontrado en aquel lugar ni que un animal de grandes dimensiones pudiera transitar por esa profundidad, que a lo sumo es de tres pies.

Se desvirtúa igualmente que dicho niño, que se nombra Andrés Coppola y Silva, se hubiera extraviado en el monte, puesto que de la hora en que se vió por última vez que lo fué como a las tres y media de la tarde recogiendo caracoles cerca de un corral de puercos, a la que lo fueron a buscar, no habían pasado ni dos horas, habiendo sido revisados dichos montes por más de cincuenta personas, entre ellas algunas de las que tienen más de veinte años de luchas por esos lugares y los que aseguran que dada la búsqueda que se ha ejecutado no es posible que se encuentre perdido en ellos.

El niño, según manifestaciones del padre que las ha reiterado en distintas ocasiones, sin duda ha sido objeto de un secuestro, no creyendo nunca que su hijo haya perecido ahogado por el terror que le tenía al mar y sobre todo que tenía por norma que cada vez que se alejaba un poco de la casa, se lo hacía presente a su mamá.

Las numerosas familias de temporada en aquel lugar ,entre las cuales se destacan distintos abogados y médicos, son de la misma opinión del padre en cuanto a que ha sido secuestrado por la dificultad que ofrece el que se haya perdido en el monte o el que hubiere perecido ahogado.

En el vivac municipal de esta ciudad se encuentran detenidos dos individuos nombrados Marcelino González y Valentín Torres, uno de ellos, el González, por haberle dirigido una carta al padre del niño, interesando le mandara dinero para el pasaje y una barba que lo desfigurara a fin de poder venir a este pueblo desde Florida, para buscar a su hijo. La opinión pública estima que esto ha sido un timo que pretendieron dar estos individuos que son de pésimos antecedentes y los que han sido condenados distintas veces por los tribunales de Justicia. Mañana a primera hora, los negros toridades al lugar de los hechos, a fin de que comprueben su conocidetenidos irán acompañados de aumiento del lugar donde se encuentra la pequeña víctima. En caso de resultar un timo, se les seguirá causa por tentativa de estafa y en tal caso el juzgado correccional le formará dicha causa; pero si en efecto ellos conocen el paradero del niño, entonces se declararan cómplices ,entrando de lleno a formar parte interesante del sumario.

El Coronel Jefe del Distrito Militar, señor Desiderio Rangel, asistido del Teniente Cadenas, se personaron en La Boca, en cuyo lugar han estado estudiando con detenimiento el hecho y se llevan la impresión de que se trata de un secuestro. Numerosas fuerzas del Ejército y la Policía Municipal han practicado cuantas diligencias han estado a su alcance en comprobación de los hechos, sin que hasta ahora hayan podido determinar la certeza de los mismos. Tan pronto tuvo conocimiento el Jefe de la Policía Municipal señor Pepe Varona Leyva, se hizo acompañar del teniente La Noval, del sargento Tray, de los cabos Ramos y Fals, los policías Domínguez, Raspall, Pérez Rodríguez y algunos miembros de la Rural y emlugares conocidos por Punta de Prácticos, Punta de Canado, Júcaro, prendieron viaje de búsqueda por los Las Calabazas, Cayo Sabinal, San Hilario, Playa Cobos, Playa Bonita, La Salina, La Cantera y Maternillo.

El prestigioso teniente Barreiro, destacado en el poblado de Sibanicú, tan pronto como tuvo noticias del caso, en unión de varios miembros a sus órdenes, hizo un recorrido desde aquel lugar a La Boca a pie, lo que dista unas quince leguas.

En un camino que se dirige del barrio de Santa Lucía a Manatí, fueron detenidos por el sargento Portela de aquel lugar, dos individuos de nacionalidad alemana que se le hicieron sospechosos, los que fueron puestos más tarde en libertad, por no haberse determinado que tuvieran participación en los hechos.

El lugar conocido por La Boca, situado a la entrada de nuestro puerto y lugar donde los prácticos de aduanas tienen establecidas sus viviendas para la temporada de turno, es un lugar de donde fácilmente se puede comunicar cualquier persona con toda la provincia de Oriente, lo que hace presumir que los malhechores hubieran hecho su entrada a La Boca por Manatí o Victoria de las Tunas. Es conocido de todos que La Boca es un balneario a donde todas las personas que concurren a gozar de la temporada del calor, tienen buena posición económica, siendo fácil que se desarrolle cualquier caso de esta índole por la falta de autoridades en aquel lugar y por la difícil vía de comunicación con esta ciudad, ya que se encuentra a una distancia de cinco leguas por mar y quince leguas por tierra con los caminos completamente intransitables. De todo esto se deduce que si el niño Coppola ha sido secuestrado, ha sido completamente fácil para los autores del hecho, alejarlo de todos estos contornos y ponerse a salvo de cualquier persecución.

El teniente del Ejército Godofredo Cruz y el sargento Dimas Prieto, conocido por el Sargento de la Muerte, asistiendo al pundonoroso capitán de ese escuadrón señor Armando Núñez, no han cesado ni un momento en la comprobación de los hechos a que se viene haciendo mención. Al igual que los anteriores lo ha venido haciendo el prestigioso alcalde municipal señor Ricardo G. Bryan Castellanos, quien personalmente ha permanecido en los montes cercanos a La Boca, practicando diligencias de encuentro.

El joven doctor Fernando Figueras, juez municipal de este Término, aunque verdaderamente no era de su competencia este hecho, se la puso desde un principio junto a las autoridades auxiliando al propio juez de instrucción para comprobar los hechos que se denunciaban, motivando esta determinación del joven doctor Figueras, el haber observado la consternación que ha producido en este pueblo el lamentable caso y sobre todo el cuadro desolador que presenta el hogar del pobre niño secuestrado.

El juzgado que instruye la causa, teniendo en cuenta lo repulsivo del delito que ha dado origen a su formación, ha puesto preferente atención al mismo, al extremo de que cualquier noticia que recibe relacionada con los hechos, se constituya personalmente con toda urgencia a fin de comprobar la certeza o no de los mismos.

La casa que ocupaba la familia Coppola Silva allá en La Boca, es de la propiedad del señor Severo Pascual Fabres, práctico de número de nuestro puerto, con el turno actualmente allá en el Puerto de Tarafa.

La Boca es un bello lugar de recreo donde las familias de posición desahogada van a expansionarse deliciosamente. Allí todo es poesía, rumor de olas, paisaje encantador, motivo de gratas emociones..., pero cuando hace presa la fatalidad, todo ese bello primor se torna en desesperación y desventura.

Así está la distinguida familia de Silva de Coppola.

Ramón Pérez Rodríguez,
Corresponsal

LA MAYOR
32 EDIFICIOS
600 EMPLEADOS
SARRÁ
DROGUERIA
ABIERTA TODOS LOS DIAS
TODA LA NOCHE LOS MARTES

FARMACIAS DE TURNO

LUNES

Dirección	Teléfono
HABANA	
Máximo Gómez 344.. ..	A-7609
Av. Simón Bolívar 141 ..	A-3808
Av. de la República y San Francisco	U-6815
E. Palma 36 (Consulado)	A-4404
Av. de la República 234	M-8783
Desagüe y M. González.	U-3229
Habana 42.	A-2890
G. S. Sánchez Figueras 84	A-2312
Ayesterán y Bruzón. . .	U-1519
Pozos Dulces y Lugareño	U-1439
Gral. Manuel Suárez 90 .	M-1977
Zenea y Soledad. . . .	U-1693
Máximo Gómez 44. . . .	A-1918
General Aguirre 36. . .	A-5543
Padre Varela 227. . . .	M-5089
Antonio M. Lazcano 114	A-7677
Máximo Gómez 172. . .	A-2991
Ricla 99	M-5386
Ave. de Bélgica 57. . .	A-1283
Pí y Margall 30.	A-2124
Zenea y Ave. Bélgica. .	M-9140
R. Martínez Alonso 41. .	A-4240
Pocito y Oquendo. . . .	U-5514
VEDADO	
Ave. Wilson 130 e| 10 y 12	F-1044
Calle 23 y C.	F-1246
J No. 1, esq. a Calzada	F-1628
Calle 17 No. 330. . . .	F-1589
VIBORA	
Ave. Acosta y J. A. Saco	I-1984
Gertrudis y Tercera. . .	I-6083
S. Mariano y 10 Octubre	I-2027
Concepción y Av. Acosta	X2244
Concepción y S. Anastasio	I-2340
San Mariano y Armas. .	I-7035
Martí y Arnao.	I-1409
JESUS DEL MONTE y SANTOS SUAREZ	
10 de Octubre 143. . .	A-5936
Ave. Presidente Gómez 2	I-2471
Santa Emilia y Paz. . .	I-4118
San Benigno y Zapote. .	I-5566
LUYANO	
Calzada de Luyanó 3. .	I-1237
Teresa Blanco 6. . . .	I-3648
Fábrica y Santa Felicia.	
CERRO	
Salvador y S. Quintín. .	I-1102
Calzada del Cerro 697. .	A-3255
Churruca 29.	I-2650

NOTA: — Este gruto deberá prestar el servicio público todo el día y la noche de los Domingos siguientes: MARZO 25; MAYO 6; JUNIO 17; JULIO 29; SEPTIEMBRE 9; OCTUBRE 21 y DICIEMBRE 2.

M.E.C.D. 2016

SECCION 2ª

QUEJAS DE SUSCRIPTORES
Departamento Central: Habana. M-3494. Agencias: Cerro y Jesús del Monte, I-1994. Mariano, Columbia, Almendares, Buen Retiro, Quemados y Pogolotti, FO-7999.

DIARIO DE LA MARINA

SUSCRIPTORES
Para anuncios económicos en horas de oficina llame a los teléfonos A-3333 y A-1014. Para suscribirse llame al M-8404.

SECCION 2ª

AÑO XCVI — Acogido a la franquicia postal — LA HABANA, LUNES, 30 DE JULIO DE 1928 — El periódico más antiguo de Cuba — PAGINA QUINCE

GIGANTESCO TRUST FERROVIARIO CON 4.250 MILLONES DE CAPITAL Y UN MILLON DE EMPLEADOS

MUY EN BREVE EL TEXTO DEL PLAN MULTILATERAL ANTI-GUERRERO

El secretario Kellogg emprenderá viaje para París, a fin de firmar el pacto en agosto 10

INGLATERRA NO HIZO OBJECIONES

El único obstáculo que podría surgir para la firma sería si Francia hiciese alguna objeción

KELLOG EMBARCARA PARA PARIS, EL 10 DE AGOSTO

WASHINGTON, julio 29, (SR.) — Anúnciase que el día diez de agosto emprenderá el Secretario de Estado Kellog viaje a París para asistir a la conferencia internacional que ha de decidir la firma del tratado contra la guerra.

EL TEXTO DEL PACTO CONTRA LA GUERRA SERA MUY BREVE

WASHINGTON, julio 29, (Duems). El texto de la nota de Inglaterra aceptando el pacto de Kellog referente a la proscripción de la guerra, que se ha publicado extensamente, ha producido general satisfacción entre los círculos políticos de esta capital, según boletín de carácter semioficial.

Contra lo que se esperaba, la nota inglesa no contiene ninguna objeción o reserva, pues se concreta a decir que el pacto no afecte en alguna forma los tratados de Locarno ni el estatuto de la Liga de las Naciones, en todo su alcance. La observación no se considera como objeción o reserva, desde el momento en que Kellog, en su segunda nota, manifestó claramente que los convenios quedarían plenamente respetados por el nuevo pacto.

Por lo demás, la aceptación de la gran Bretaña es incondicional y por consiguiente no hay necesidad de entablar negociaciones posteriores con respecto de los detalles.

En centros bien informados se dice que ahora toca al Departamento norteamericano de Estado tomar nuevamente la palabra.

Una vez en poder del Departamento de Estado las respuestas, en su calidad, el Secretario Kellog procederá a redactar el texto definitivo del pacto comunicándolo a las potencias interesadas. El examen del texto definitivo del convenio no podrá requerir más que dos o tres semanas, cuando más, a juicio de los altos funcionarios del Departamento de Estado, de modo que podría efectuarse la firma antes de la reunión de la Asamblea de la Liga de las Naciones en Ginebra.

El único obstáculo que podría surgir a este respecto serían nuevas objeciones de detalle por parte de Francia, especialmente respecto de la reserva. Esta, según se supo en el mismo Departamento de Estado, debería ser brevísima y sencilla, según los deseos del Secretario Kellog, sin entrar en ella expresamente las reservas de Francia, ni las observaciones de Inglaterra, ya que quedarían contenidas en la correspondencia diplomática respectiva, a la cual se hace breve referencia; pero es posible que el Gobierno de París insista en que dichas reservas y observaciones se formularan explícitamente en el convenio, en cuyo caso se dificultarían las negociaciones.

LAS MANCHAS DEL SOL EN RELACION DIRECTA CON LA AURORA BOREAL

Estas interrumpen con frecuencia el servicio de telégrafo y cable, emanadas de manchas

LA OPINION DE LOS ASTRONOMOS

Aurora boreal creada artificialmente en un mundo en miniatura puesto casi en el vacío

WASHINGTON. Julio 29. (Prensa Aliada.)—Dicen los hombres de ciencia que las tempestades de la superficie del sol conocidas con el nombre de "manchas solares" son el origen de las frecuentes auroras boreales que han causado recientemente interrupciones de los servicios telegráficos terrestres y submarinos, o sea los cables gráficos.

El misterio de las "claridades septentrionales" que intrigan a los hombres de ciencia desde 1621, en que se las llamó "alboradas del norte", no han sido explicadas todavía en sus detalles; pero los experimentos recientes del doctor noruego Carlm Stormer indican que las auroras australes, se deben a las manchas solares.

Mediante fotografías simultáneas dichas claridades septentrionales, tomadas desde dos lugares a cuarenta kilómetros de distancia uno de otro, dándose las instrucciones simultáneamente por teléfono, el doctor Stormer, auxiliándose con las posiciones relativas de las estrellas conocidas, fijó la situación de la aurora boreal de 70 a 160 kilómetros de la tierra, siendo su elevación corriente de 120 kilómetros.

Stormer se sirvió del principio de los rayos catódicos, cuya aplicación ha sido posible gracias a los trabajos del doctor W. D. Coolidge. Los hombres de ciencia creen ahora que los tremendos huracanes solares llamados manchas del sol, emiten estos rayos, que tienen fabulosas propiedades para atravesar ciertas substancias, aunque no pueden penetrar el aire. La aparición de la aurora boreal ocurre más allá de la atmósfera terrestre, donde no hay apenas aire. El doctor Stormer aplicó los rayos catódicos a un campo magnetizado con una pequeña esfera de hierro que representaba la tierra, colocada en un casi vacío.

Los sabios que han trabajado con los rayos catódicos llegaron a la conclusión de que un magneto cuya esos rayos, y así el doctor Stormer pudo crear una aurora boreal artificial en la atmósfera rarificada de su universo en miniatura.

Pero no llegó a descifrarse si la excitación eléctrica, que se creé que causa la interrución de las comunicaciones, es resultado de las manchas solares, ni si la aurora boreal requiere condiciones especiales en los polos magnéticos terrestres para desviarse al chocar con la atmósfera.

La Tierra acaba de pasar por el ápice del ciclo de once años de manchas solares, y en los próximos cuatro o cinco años el número de fenómenos de esta clase disminuirá gradualmente, para volver a aumentar después por cinco o seis años.

Son muchos los hombres de ciencia que trabajan en el gran misterio de las manchas solares, creyendo que constituyen un importante factor del tiempo terrestre. Algunos creen que las variaciones en la radiación calórica solar son las causas principales del tiempo que hace en la tierra, pero el Weather Bureau de los Estados Unidos no ha aceptado esta teoría al formular sus pronósticos.

Italia y Yugoeslavia

ROMA, Julio 29. (Duems).—Según opinan los círculos fascistas dirigentes, el peligro de un nuevo incidente entre Italia y Yugoeslavia no es por ahora inminente, después de la aprobación de los tratados de Nettuno, aunque las relaciones entre los dos países seguirán muy tirantes, debido a que las causas fundamentales del antagonismo que existe entre ellos no han desaparecido, ni podrán desaparecer antes de mucho tiempo; pero se disfrutará un período de relativa calma, y ese período se aprovechará para aclarar algunos puntos sobre los cuales podrían ponerse de acuerdo los dos gobiernos, especialmente en lo relativo a Albania.

El Gobierno italiano espera que, si no se producen nuevos incidentes, Yugoeslavia acabará por comprender dentro de algunos meses que Italia no modificará por ningún motivo sus procedimientos respecto de Albania y que por consiguiente debe desistir de su oposición a ello.

LA ULTIMA CARTA QUE ESCRIBIO EL PRESIDENTE ALVARO OBREGON ESTA EN PODER DE LAS AUTORIDADES QUE TRAMITAN LA CAUSA DE SU MUERTE

Está dirigida al coronel D. Jesús Otero, que hizo entrega de ella

Los Srs. Morones García y Moneda renunciaron a sus cargos ayer tarde

MEXICO, D. F., Julio, 29.— Con objeto de contribuir al esclarecimiento del misterio que envuelve el asesinato del Presidente Obregón, el coronel Jesús Otero, puso ayer en mano de las autoridades del Distrito Federal, la carta que ofrecemos a continuación, que el extinto le envió pocos días antes del lamentable suceso de "La Bombilla", tratando sobre la pacificación de Jalisco.

He aquí la carta:

"Navojoa, Son., junio 1 de 1928.—Señor Coronel Jesús Otero, Vallarta, 1361, Gualalajara, Jal.— Estimado amigo: He leído tu apreciable carta del 12 del actual y he tomado nota de su contenido. Creo que la situación de Jalisco merece un estudio concienzudo, porque la pacificación del Estado no debe encomendarse sólo a la fuerza bruta, pues en cada región hay seguramente problemas locales: en una por la imposición de un diputado, en otra por la imposición de un ayuntamiento; y como en nosotros las pasiones políticas lo dominan todo, habría que ir estudiando todos estos casos para ir buscando la manera de resolverlos con un espíritu amplio por parte de las altas autoridades políticas del Estado. Por lo que se refiere a los elementos que están siendo arrastrados a la rebelión por el claro, habría que desarrollar una política de convencimiento entre las clases bajas, haciéndoles ver que el movimiento que ese mismo clero ha iniciado en el Estado, va enteramente en contra de la causa de los trabajadores y en apoyo directo de las clases capitalistas que representan la reacción; procurando en todos los combates que se libren y se cojan prisioneros, no pasarlos por las armas, porque además de que esto resulta cruel por ser gente irresponsable, constituye un método poco político, pues los demás se defienden hasta el último momento, y todos los prisioneros de las clases campesinas deben ser puestos a disposición de la Presidencia de la República, a fin de que se determine adonde deben enviarse mientras se pacifica el Estado, ya sea

a Yucatán, o a alguna región donde encuentren trabajo para vivir y no tengan posibilidad de volver a unirse con los rebeldes; y cuando estas gentes reciban un trato más humano y únicamente a los verdaderos responsables se les juzgue como merecen, será mucho más fácil obtener la rendición de los que queden. A todo esto debe sumarse una vigilancia completa con las autotridades inferiores y jefes militares subalternos, para imponerles una conducta honesta a fin de evitar que con sus abusos aumenten el malestar de los pequeños poblados. Yo creo que el señor general Figueroa, tiene condiciones favorables para desarrollar la parte que a él corresponde y de seguro que lo está haciendo con diligencia y energía. El señor gobernador por su parte, debe contribuir con las que dependen de su jurisdicción y así podrá obtenerse un cambio apreciable en la situación de ese Estado. Al salir de México yo hablé con el señor Presidente sobre este asunto y él estuvo de acuerdo en que toda esa pobre gente que se coge prisioinera debe ser enviada a un lugar donde pueda trabajar y tener seguridad mientras se pacifica el Estado.——Sin otro particular, como siempre soy tu amigo y atento seguro servidor, A. OBREGON."

Con igual objeto, es decir, contribuir al esclarecimiento del misterio que rodea al asesinato del Presidente electo, permaneciendo ellos desligados de todo puesto oficial, "a fin de que se siga manteniendo la unidad de la familia revolucionaria", los señores Luis N. Morones, secretario de Industria, Comercio y Trabajo; Celestino Gasca, director del Departamento de Establecimientos Fabriles Militares, y Eduardo Moneda, director de los Talleres Gráficos del Estado, han presentado la renuncia de sus cargos al Presidente Calles, en carta que también ofrecemos a continuación.

Dice así la referida carta:

"Ciudadano General de División Plutarco Elías Calles, presidente de la República.

Con motivo del vil asesinato perpetrado en la persona del general don Alvaro Obregón, algunos enemigos de la Conferencia Regional Obrera Mexicana y del Partido Laborista Mexicano, organizaciones a las que tenemos el honor de pertenecer, se han atrevido a señalar la presencia nuestra en los puestos públicos que por confianza de usted hemos venido desempeñando hasta hoy, como un obstáculo para el esclarecimiento de la responsabilidad del homicidio mencionado o como un obstáculo para el mantenimiento de la unidad revolucionario que, para ventura del país y de la revolución misma, representada por usted, prevalece todavía.

Las declaraciones públicas, hechas en el teatro Hidalgo, de esta ciudad, el 30 de abril próximo pasado, conteniendo el propósito decidido de un grupo de los que, por confianza de la organización obrera, tenemos a nuestro cargo comisiones en la dirección de sus intereses, definió de una manera clara nuestra línea de conducta con relación a la opinión expresada por nuestros enemigos, de retirarnos de las actividades políticas, si éstas habrían de constituir un quebranto para la marcha armoniosa de los sagrados intereses de la revolución y particularmente del proletariado mejicano.

Estas declaraciones, por otra parte, están de acuerdo en lo absoluto con todos nuestros actos, sin excepción, desde que, por mandato de la organización obrera, entramos en el camino de la lucha política, como un medio de acción para más lograr el pronto triunfo de los postulados de la C. R. O. M.

En tal virtud, nuestra presencia en los puestos públicos no la hemos visto sino como una medida transitoria como un verdadero paso para ejercitar uno de los numerosos medios lícitos de lucha, que la organización obrera puede emplear para la consecución de sus más altos ideales.

Y ya que las declaraciones de nuestros enemigos a que en un principio aludimos, prestan al proletariado organizado la oportunidad de demostrar con hechos que nuestra conducta, nunca desmentida, jamás ha de constituir un obstáculo para el mejor entendimiento de los intereses políticos de la familia revolucionaria, intereses siempre aleatorios para nosotros, por mandato expreso del Comité Central de la Confederación Regional Obrera Mexicana, tenemos el honor de presentar a usted la renuncia de los cargos públicos que su amistad y confianza nos ha encomendado.

Nuestra decisión obedece, además de las razones expuestas, al deseo personal nuestro de dejar a usted en completa libertad de acción, en estos momentos de desorientación pública, producida por quienes pretenden aprovechar las circunstancias para que nuestra ausencia del Poder público le permita también, y así respetuosamnete lo solicitamos de su espíritu justo, obrar enérgicamente no sólo contra los responsables del atentado de que fué víctima el general Obregón, sino, de igual modo, contra los que, sin motivo atendible, pretenden, en estos momentos, sembrar en el ánimo público un desconcierto que puede ser de funestas consecuencias para la tranquilidad nacional.

El manifiesto que dirigió usted al pueblo mexicano el día 19 de los corrientes y que la organización obrera acogió con entusiasmo y lealtad, nos obliga, asimismo, a dar el paso a que se refieren estas líneas, pues queremos demostrar a usted, una vez más, que el apoyo acordado por la organización obrera a su Gobierno no está basado, de ningún modo, en la satisfacción personal de algunos miembros de la C. R. O. M., al ocupar puestos públicos, sino en las demostraciones inequívocas y constantes que hemos tenido de su convicción revolucionaria, así como de su ayuda constante al proletariado mexicano.

Por este motivo, al agradecer a usted esta conducta, que tanto lo honra enaltecido, no sólo en nuestro país, sino ante las organizaciones de trabajadores de todos el mundo, así como las pruebas numerosas de confianza personal de que hemos sido objeto por parte de usted, nos retiramos del Gobierno, seguros de que será usted en el futuro, como hasta hoy lo ha sido, un verdadero representativo de los ideales del movimiento obrero.

Reiteramos a usted, una vez más, las seguridades de nuestra más atenta y respetuosa consideración.

México, D. F., julio 21 de 1928.— **Luis N. Morones, Celestino Gasca, Eduardo Moneda."**

Minutos después de hacer entrega al Presidente Calles de la carta que hemos insertado, los dimitentes enviaron otra al director del periódico "Excelsior", de la capital, de la cual carta son los párrafos siguientes:

"Hoy hemos presentado al C. Presidente de la República, general Plutarco Elías Calles, la renuncia de los puestos públicos que, por su amistad y confianza, hemos venido desempeñando hasta la fecha.

Nuestra decisión obedece, de acuerdo con la declaración que acaba de hacer la organización obrera, de cooperar, hoy como siempre, con el C. Presidente de la República, a borrar todo pretexto que nuestra estancia en el Poder público pueda servir para que no se siga manteniendo la unidad de la familia revolucionaria.

Esperamos que la consignación con toda seguridad se ha hecho a las autoridades competentes de las declaraciones vertidas ayer noche por el diputado Antonio Díaz Soto y Gama, respecto de nuestras personas, servirá, una vez más, para esclarecer la verdad completa respecto del homicidio que ha consternado justamente a la opinión nacional y en caso de no haberse hecho por las autoridades competentes, nosotros pediremos su consignación.

México, D. F., julio, 21 de 1928. **Luis N. Morones, Celestino Gasca, Eduardo Moneda."** ... .

CHUKNOWSKY VA A CONTINUAR LA BUSQUEDA DE LOS SUPERVIVIENTES

Las ofertas extranjeras para acompañar a esta expedición fue preciso rechazarlas por Rusia

EL KRASSIN SOLO LLEVA UN AVION

Zappi se ha quedado en Stokolmo y visitó a la madre del físico sueco F. Malmgrem

ZAPPI SE QUEDO EN ESTOCOLMO Y VISITO A LA MADRE DE MALMGREM

ESTOCOLMO, julio 29. (U. P.)—El capitán Filippo Zappi, salvado con el capitán Adalberto Mariano después de intentar la marcha hasta la costa para pedir auxilios para los tripulantes del dirigible "Italia", hizo hoy una visita a la madre del profesor Fenn Malmgrem, el geofísico sueco que formaba parte del mismo grupo y que murió antes del rescate. Zappi viajaba desde Narvik para Roma con el general Nobile y sus compañeros del "Italia", pero al llegar en su ruta a la estación de enlace con Estocolmo se separó de aquellos y se dirigió a esta capital.

El capitán Zappi informó a Madame Malmgrem de las condiciones en que murió su hijo, entregándole el compás y las cartas que el profesor puso en sus manos.

La forma convincente en que el capitán Zappi relató lo ocurrido impresionó de tal modo a la madre de Malmgrem, que dió las gracias al capitán italiano, informándole que tenía plena fe en sus palabras.

Se ha censurado mucho a los dos oficiales italianos por haber dejado en los hielos a Malmgrem, a pesar de que éste les ordenó que lo abandonasen, para poder llegar mejor a tierra. Zappi afirmó después que ya Malmgrem estaba agonizante y que murió antes que ellos lo perdiesen de vista.

LOS SUPERVIVIENTES DEL DIRIGIBLE "ITALIA" AGRADECIDO A LOS DINAMARQUESES

COPENHAGUE, julio 29. (U. P.) El general Umberto Nobile y los supervivientes del desastre del dirigible "Italia" salieron esta noche hacia Berlín en el expreso regular. Una muchedumbre los ovacionó en la estación.

La sincera y espontánea manifestación de simpatía del pueblo danés conmovió a los exploradores italianos, que arrojaron flores sobre la multitud cuando el tren comenzó a moverse por las carrileras del andén.

Es probable que ésta haya sido la manifestación de simpatía más cordial de que se haya hecho objeto a Nobile desde que inició el viaje de regreso.

EL AVIADOR CHUKNOVSKY SEGUIRA LA BUSCA DE NAUFRAGOS DEL ARTICO

MOSCU, julio 29. (U. P.) — El Comité Ruso de Auxilios anuncia que el rompehielos "Krassin" sólo podrá llevar un aeroplano para la búsqueda de los tripulantes del dirigible "Italia", que aun faltan, debido a las dificultades tenidas para embarcar otro aparato. Por esta razón, han tenido que rechazarse las ofertas de los aviadores extranjeros para acompañar la expedición, siendo el aviador ruso Chuknovsky el único que irá a bordo del buque.

Mientras tanto, el rompehielos "Sedoff" ha recibido órdenes para que haga reconocimiento por la región nor-occidental de la Tierra de Francisco José. Se espera que el barco llegue en breve a ese lugar.

Gigantesco Trust

LONDRES, julio 29, (UP.)—Los expertos estudian nuevas economías en las líneas ferroviarias de Inglaterra, mediante una consolidación de todas ellas en un trust gigantesco que haga frente a las amenazas de pérdidas en las compañías. Dicho trust daría trabajo a un millón de hombres y tendría un capital de 4,250 millones de pesos.

514 MUERTOS POR AUTOMOVILES EN CUATRO SEMANAS

WASHINGTON, julio 29. (UP). Quinientas catorce personas perecieron en accidentes automovilistas habidos en 77 grandes ciudades de los Estados Unidos, durante las cuatro semanas terminadas el 14 de julio, según informa el Departamento de Comercio. Esto significa una disminución de 59 accidentes en comparación con el mismo período del año pasado.

UNA ALDEA DE GUATEMALA HA SIDO DESTRUIDA

Pánico en Coquimbo (Chile) a consecuencia de un temblor de tierra

GUATEMALA, Julio 29.—(U.P.)—La aldea de Chinchado, en la provincia de Izabal, ha sido destruída por una violenta tormenta ciclónica, que derrumbó cuatro quintas partes de las casas. El Gobierno Central ha enviado auxilios al territorio castigado por el fenómeno.

TEMBLOR DE TIERRA EN COQUIMBO

SANTIAGO DE CHILE, Julio 29.—(U.P.)—Un fuerte temblor de tierra estremeció hoy la ciudad de Coquimbo, causando gran pánico entre la población. No se sabe que hayan ocurrido desgracias personales.

LA ARGENTINA PIDE PROTECCION PARA LAS NOTICIAS

BUENOS AIRES, Julio 29.—(U.P.)—El presidente del Club de la Prensa de esta capital ha enviado al Congreso una exposición solicitando medidas legales para la protección de los derechos de propiedad de las noticias qu epubliquen las agencias y periódicos de la Argentina.

En la exposición se dice que las noticias que se publican en la Argentina son apropiadas por personas que no tienen derecho a ello, para reproducirlas en los países vecinos, a las pocas horas de su publicación en Buenos Aires, constituyendo el hecho un verdadero robo de propiedad valiosa adquirida por los legítimos propietarios a muy alto costo.

Después de declarar que los autores y compositores extranjeros cuya labor se reproduce en la Argentina están protegidos por la Ley, la exposición dice que no existe virtualmente la protección para los periódicos y agencias de noticias, por lo cual solicita una ley, con penalidades anexas, que defienda mejor los derechos de propiedad de las noticias periodísticas.

PROTECCIONISMO EN INGLATERRA A LA INDUSTRIA

Proyecto de resolución pidiendo un severo plan con muy altos aranceles

LONDRES, Julio 29.—(U.P.)—Los doscientos miembros del partido conservador que pidiera recientemente al Gobierno medidas de protección de la industria del hierro y del acero de Inglaterra, se reunen mañana en la Cámara de los Comunes para tratar las medidas que deben tomar en apoyo de su proposición. Se sabe que esta solicitud será seguida inmediatamente por otra de los fabricantes de lanas, muchos de los cuales se encuentran afrontados a pérdidas muy serias debidas a la competencia extranjera de los mercados nacionales.

En algunos círculos se afirma que en la reunión se aprobará una resolución pidiendo un severo programa de altos aranceles para las elecciones generales de 1929, observándose a este efecto que en el discurso pronunciado hoy por el secretario del Interior, Sir William Jayson-Hicks en Ramsey, se anuncia ese criterio para los conservadores, en vista del contraste que hay entre la prosperidad de las industrias protegidas y la depresión de aquellas que no tienen protección.

Una boda con reservas mentales

ROMA, julio 29. (UP).—El Tribunal de la Rota rechazó hoy la solicitud del Príncipe Potenziani, gobernador de Roma, para anulación de su matrimonio, con la Condesa Papadopoli, de la cual está separado hace años. El Tribunal falló que el Príncipe no ha presentado suficientes pruebas de su alegato de que la Condesa se casó "haciendo reservas mentales".

Los contrabandistas de ron usan nuevos barcos

WASHINGTON, julio 29. (UP).—El servicio de guardacostas ha sabido por sus agentes que han aparecido contrabandistas de ron frente a las costas de la Nueva Inglaterra, que usan embarcaciones de nuevo tipo, especialmente construídas para el tráfico ilícito de licores.

La semana pasada fueron vistos varios de estos pequeños barcos operando entre la islita de St. Pierre y las costas americanas.

Aumentan los sin trabajo en Norte América

WASHINGTON, julio 29, (UP).—Según las estadísticas públicadas hoy por la Federación Norteamericana del Trabajo, la falta de empleos en el trabajo organizado aumentó en junio, en comparación con mayo. Sin embargo, la Federación anuncia que los primeros datos de julio no parecen informar lo mismo.

Ramsay McDonald a Canadá

LONDRES, Julio 29. UP.—El ex-Primer Ministro McDonald, jefe del Partido Laborista, y sus tres hijas, salieron hoy hacia el Canadá, donde estarán dos meses.

PARA ALIVIAR AL CONTRIBUYENTE ALEMAN, SOBRECARGADO DESDE QUE TERMINO LA GUERRA SE REDUCE EL IMPUESTO SOBRE LOS SALARIOS

En grandes cantidades han acudido a Colonia las entidades y ligas alemanas de gimnastas y muchas del extranjero con el fin de tomar parte activa en el gran festival alemán de gimnasia, con un programa cuyo desarrollo ocupará 9 días

EL EX-DICTADOR COMUNISTA DE HUNGRIA BELA KUN, PUESTO EN LIBERTAD EN VIENA, HA PASADO AYER POR ALEMANIA, DONDE EMBARCO PARA RUSIA

El partido populista, tratando de la evacuación de la Renania, opina que como aquélla se ha de efectuar dentro de año y medio necesariamente Alemania no debe comprala antes de esa fecha, si tiene que pagar un precio excesivo

BERLIN, julio 29. (Duems).—El Consejo Federal aprobó la reducción del impuesto sobre salarios, reducción propuesta por el Ministro de las Finanzas, de acuerdo con una resolución del Gabinete.

Esta es una de las primeras medidas tendientes a aligerar el pesado fardo que sobrellevan los contribuyentes alemanes desde la terminación de la guerra mundial y cuyas consecuencias desfavorables para la economía nacional se han acentuado al presente año al aumentar los pagos y entregas relacionados con el plan de Dawes.

Se especifica que el monto total del próximo presupuesto no quedará afectado por la mencionada reducción, ya que se tendrán ingresos más crecidos por otros conceptos.

EL FESTIVAL DE LA GIMNASIA EN COLONIA.

COLONIA, julio 29 (Duems).—En grandes cantidades han acudido las ligas alemanas de gimnastas, tanto del país como del extranjero, a esta metrópoli del Rhin, a fin de tomar participación en el Gran Festival Alemán de Gimnasia.

Nueve días se necesitarán para desarrollar el extenso programa de los concursos de los gimnastas alemanes, que terminará con excursiones en vapores por el Rhin.

El festival, que se efectúa bajo el patronato del mariscal von Hindenburg, Presidente de la República, comenzó con concursos de las escuelas coloniales, mientras que en Basilea iniciaban los nadadores la carrera escalonada en el Rhin hasta esta ciudad. Las asociaciones de remadores renanas organizaron un gran desfile y de las orillas brillaban las luces de la ciudad y de la "Pressa", o sea la Exposición Internacional de la Prensa. En los grandes salones de la ciudad fueron saludados los huéspedes y los gimnastas renanos por los comités festivos de la manera más cordial, retirándose luego los gimnastas activos a fin de reunir fuerzas para los concursos de los días siguientes.

El último día se verificará un servicio religioso y una ceremonia en honor de los muertos en la guerra mundial, y después habrá un desfile histórico de las asociaciones de gimnasia de Colonia, al estadio.

LA EVACUACION DE LA RENANIA

BERLIN, julio 29 (Duems).—En las esferas del partido populista prevalece la opinión de que el problema de la evacuación de Renania encierra la decisión sobre la tendencia general que dominará la política internacional europea durante los próximos años, y que según se resuelva ese problema tal tendencia será más o menos favorable a las miras de los partidarios sinceros de la consolidación de la paz.

Se hace resaltar que como Renania deberá ser de todos modos desocupada dentro de año y medio, el Gobierno Alemán no está dispuesto a comprar su evacuación anticipada a un precio excesivo; pues en todo caso, de acuerdo enteramente con la población renana, en su totalidad, que no desea que se haga de ella un objeto de regateos, preferiría soportar la ocupación por el lapso de tiempo relativamente breve que falta, a comprometer en cualquier forma la libertad de acción de Alemania en el porvenir.

BELA-KUN PASO POR ALEMANIA

STETTIN, Alemania julio 29. (UP).—Bela-Kun, el exdictador comunista de Hungría, al que pusieron recientemente en libertad en Viena, llegó hoy a este puerto de paso para Leningrado. Bela-Kun embarcó inmediatamente en el buque ruso "Herzen", para seguir viaje.

DISMINUYEN LOS SIN TRABAJO EN ALEMANIA.

BERLIN, julio 29 (Duems).—Según los últimos datos publicados por el Departamento de Estadística, siguen disminuyendo considerablemente en todo el país los sin trabajo, esperándose que este desarrollo favorable de las cosas se sostenga hasta entrado el invierno. Se hace resaltar que las perspectivas para el otoño son también halagüeñas y que por consiguiente es infundado el temor de algunos diarios, de que al terminar el verano cambien las cosas.

Comparando las condiciones del presente año con las del año pasado, en la misma época, debe anotarse un progreso manifiesto, particularmente en algunas industrias, como la metalúrgicas, en donde el año pasado hubo trastornos en los mercados de trabajo; en otras industrias se ha sostenido el coeficiente relativamente elevado de obreros ocupados y sólo en algunas se registran todavía fluctuaciones considerables, que coinciden con las fluctuaciones de los precios en los mercados mundiales.

En cuanto a los empleados, las cosas no están tan favorables, y especialmente en el mercado de trabajo de los empleados comerciales se observa una depresión que no ha quedado completamente eliminada ni con la época propicia del año: pero esta circunstancia no tiene mayor influencia en las condiciones totales del país, referentes a los desocupados, porque afecta a un número de individuos relativamente reducido.

HOTEL ALAMAC

Broadway esquina a calle 71, New York

EL HOTEL PREDILECTO DE LOS CUBANOS Y DE LOS HISPANOS EN GENERAL

Es modernísimo, elegante, económico, a prueba de fuego y está en el corazón de Nueva York cerca de todas partes

Su "chic hispano" es insuperable e inconfundible.

Tres restaurants, incluso el famoso CONGO ROOF en el vigésimo piso, donde se baila diariamente.

COCINA AMERICANA Y ESPAÑOLA

TABLE D'HOTE Y A LA CARTA

Los precios del Alamac al alcance de todos, son los siguientes:

TODOS CON BAÑO Y DUCHA — Cuarto sencillo para uno, $4.00. Para 2 personas: $6. Cuarto doble, para 1 ó 2, $8. Por mes, $150

Departamento de sala, un cuarto y baño y ducha, desde $200.00 al mes.

Hay también departamentos con tres o cuatro alcobas, además de la sala y con tres baños, a precios de verano.

Intérpretes y sirvientes de habla española.

Atención especial a la clientela hispana.

¿VA USTED A EUROPA?

Diríjase antes a la OPEN-ROAD TRAVEL SERVICE, oficinas en el Hotel Alamac; son representantes autorizados de las principales Compañías Navieras. La Open-road Travel Service, le facilita el medio de hacer su viaje cómodo.

Dirección a

ANTONIO AGUERO

GERENTE HISPANO

Hotel Alamac, Broadway and 71 th. St.

NEW YORK

LA OCTAVA SESION ANUAL DEL INSTITUTO DE POLITICA, SE REUNE EL JUEVES PROXIMO, DIA 2 DE AGOSTO

En la sesión que tendrá efecto en Williamstown, Massachusetts, se estudiarán los problemas del Pacífico y del Caribe, los excedentes agrícolas norteamericanos, el auxilio que ha sido prestado a los agricultores y el tráfico y las inversiones extranjeras

WILLIAMSTOWN, Estado de Massachussetts, julio 29. (Prensa Aliada.) — El jueves 2 de agosto se inaugura la octava sesión anual del Instituto de Política, para terminar sus sesiones el 30 del mismo mes. El programa comprende una serie amplísima de asuntos, y una lista muy distinguida de oradores, tanto de Europa como de América.

El efecto que las proposiciones del secretario de Estado Kellogg, para la renuncia de la guerra por los pueblos civilizados ejerce sobre la necesidad de volver a orientar la política extranjera de los Estados Unidos, es una de las materias que recibirá mayor atención, según se afirma por el doctor Harry A. Garfield, presidente de la Universidad de Williams y del citado Instituto de Política.

En la sesión se discutirán los problemas del Pacífico y del Caribe, los excedentes agrícolas norteamericanos y el auxilio a los agricultores, con sus aspectos internacionales, y el tráfico, también internacional, en relación con la protección a los ciudadanos, sus propiedades y las inversiones extranjeras.

Por primera vez en la historia del Instituto, ha sido incluída una mujer en el grupo de conferenciantes: Madame Halide Edid Anum, directora que fué del movimiento nacionalista turco y hoy una feminista mundialmente conocida y reformadora social, que vive en el destierro en Inglaterra. Reconociendo la creciente importancia de las mujeres en la opinión pública y en los asuntos internacionales, el Instituto de Política ha admitido a Madame Halide en su curso de este año. La notable otomana, que organizó el Ministerio de Educación turco por órdenes de Mustafá Kemal Pachá, tuvo después que disfrazarse para salvar su vida y así huyó de Constantinopla después del golpe de Estado de 1920, llegando a Angora catorce días después. Al igual que otros nacionalistas prominentes, Madame Halide fué condenada a la pena de muerte por el Gobierno del Sultán. En 1921 se incorporó al ejército, haciéndose famosa bajo el nombre de "Cabo Halide", que conservó, aunque no tardó en ser ascendida a sargento. El tema que tratará en Williamstown será "La Turquía moderna y sus problemas".

Dos parlamentarios europeos de relieve, Luis Pierard, jefe socialista del Parlamento belga, y el doctor Otto Hoetsch, miembro del Reichstag desde 1920, darán conferencias sobre los problemas de sus respectivos países.

El profesor Graham Wallas, autor y profesor de Economía de la Universidad de Londres, dará una conferencia sobre el ajuste de los problemas sociales mediante el control voluntario.

El doctor Raymond I. Buell, de la Asociación de Política Extranjera, de Nueva York, disertará sobre los problemas del Africa. Otros norteamericanos participantes en la sesión del Instituto serán el doctor Georges H. Blakeslee, profesor de Historia y Relaciones Internacionales de la Universidad de Clark; el profesor Harry T. Collings, de la Universidad de Pennsylvania; el profesor Mckenzie, de la Universidad de Washington y el profesor Borchar, de la Universidad de Yale.

LOS VIAJES MODERNOS

Se acerca el momento de preparar su viaje hacia las playas y montañas

HAGA USTED SU PLAN E ITINERARIO

Consúltenos después y le daremos precio fijo comprendiendo TODOS LOS GASTOS (incluso Impuestos y propinas) del viaje proyectado.

INDEPENDENCIA
EFICACIA
CONFORT
90 AÑOS DE EXPERIENCIA DE LA AGENCIA LUBIN, PARIS

HEMOS RECIBIDO EL NUMERO 21 DE

"PARISINA"

VEANOS

"PARISINA"

OBRAPIA 33
(altos de la Bolsa)
TELEFONO A-6509

M.E.C.D. 2016

DIARIO DE LA MARINA

FUNDADO EN 1832.

DIRIGIDO HASTA 1919 POR DON NICOLAS RIVERO Y MUÑIZ

DIRECTOR: JOSE IGNACIO RIVERO Y ALONSO

Editado por la Compañía DIARIO DE LA MARINA (S. A.), cuyo programa consiste "en la defensa de los intereses generales y permanentes de la Nación cubana, de los especiales de la colonia española establecida en la misma y de la unión y armonía entre los diversos elementos que conviven en el país"—Art. 1o. de los Estatutos.

Presidente: Conde del Rivero.

Secretario: Manuel Abril y Ochoa. Tesorero: Joaquín Pina.

Administrador: Dr. Aurelio Hernández Miró.

OFICINAS:

Habana	Prado 103.
Nueva York	Broadway at 71 st. St.
Madrid	Recoletos 10.
París	61 Boulevard Haussman.

PRECIOS DE SUSCRIPCION:

HABANA		PROVINCIAS		EXTRANJERO	
1 mes	$ 1.60	1 mes	$ 1.70	1 año	$21.00
3 idem	„ 4.80	3 idem	„ 5.00	6 meses	11.00
6 idem	„ 9.00	6 idem	„ 9.50	3 idem	„ 6.00
1 año	18.00	1 año	19.00		

SUSCRIPCION DOMINICAL

Sólo para el extranjero.

(Países comprendidos en la Unión Postal)

6 meses	$ 4.20
1 año	„ 8.40

(Países no comprendidos en la Unión Postal)

6 meses	$ 5.00
1 año	„ 10.00

Esta suscripción solo da derecho al número de los domingos.

TELEFONOS:

Quejas de suscriptores	M-8404	Deportes	A-4732
Anuncios clasificados y de Suscriptores	A-1014	Departamento de Radio	M-7714
	A-3333	Fotógrafo y Rotograbado	M-6844
Anuncios Administración	A-5334	Imprenta	M-9665
Redacción	A-0301	Secretario de Dirección	M-9785

VIDA MUNDIAL

por Tiburcio Castañeda

LOS OBREROS SIN TRABAJO EN INGLATERRA

El día 24 del corriente, Ramsay Mac Donald, jefe del Partido Laborista, presentó un voto de censura contra la falta de eficacia del Gobierno Conservador al tratar de resolver la crisis del paro de trabajo en que vegetan numerosos obreros; pero se halló con que el Gobierno del Partido Conservador que rige desde el Poder los destinos de la Gran Bretaña bajo la Presidencia de Mister Stanley Baldwin, había presentado una enmienda a ese voto de censura, "sintiendo que los efectos de la crisis industrial, siguien impidiendo que recobre el Comercio Británico, su normalidad, y al mismo tiempo su congratula al Gobierno por sus esfuerzos y medidas para resolver esa crisis".

Esa enmienda fué aprobada, no por el número grande de Diputados o Miembros del Partido Conservador, sino por el recuerdo que se invocó de la oposición Laborista de la gravísima situación de la Huelga General y como fué resuelta por el Partido Conservador, el mismo al que hoy se critica y por la felicitación de propios y extraños al salir de tan pavorosa situación, formando el Partido Laborista entre los que, con su silencio, que significaba aquiescencia, coadyuvó al triunfo del Gobierno, proponiéndose éste poner toda la historia de esa tremenda huelga, ante el cuerpo electoral, para que decida si, en efecto, pudo haberse resuelto en mejores condiciones ese gigantesco problema del trabajo abandonado.

Cierto que desde Marzo último ha venido aumentando el número "de los sin trabajo", y que hoy es mayor que hace un año, y hasta desde cuatro años, cuando los Laboristas se hallaba en el Poder, viéndose el actual Gobierno Conservador tan preocupado que hasta comienza a ver de modo pesimista la posibilidad de volver a la normalidad del trabajo en la Gran Bretaña.

En la semana que terminó el día 9 del corriente mes de Julio, había un 11 por ciento, o sea 12 millones de obreros que se había acogido a la Ley de Seguro contra la falta de empleo, según datos publicados por el Secretario o Ministro del Trabajo, en la Gaceta de Londres.

El número de los desocupados era 1.273,360, contra 1.060,386, o 8'9 por ciento hace un año. Y sin embargo, estas cifras, con ser tétricas, no encierraan toda la verdad, porque 30,000 de esos obreros sin trabajo tienen más de 65 años, y cesan de ser favorecidos por el Seguro del Trabajo.

Se da por cierto que el número de los sin trabajo llega a 250,000 más que en Julio de 1927.

Y sin embargo, no se nota por el público que los negocios han empeorado o disminuido desde hace un año; y tal parece que las gentes tienen mayor prosperidad; y es que en algunas industrias se nota aumento de trabajo, mientras que en otras la situación de los obreros excede toda angustia.

¿Cómo se explica este creciente y angustioso número de obreros sin trabajo?

El primer dato que tenemos a la vista, es que la mitad del aumento de obreros sin trabajo, procede de las industrias del carbón, tejidos, construcción de casas y de buques.

En la industria del carbón se ha visto, desde Marzo, un cese de obreros de unos 2,000 por semana, lo cual demuestra que la industria carbonera inglesa se halla en tal situación que el gobierno se propone apresurar el remedio, a contar desde el próximo mes de Octubre.

No se conocen los detalles de los planes del Gobierno, pero ya se dice que rebajará considerablemente el precio del acarreo del carbón por ferrocarril, y del propio carbón usado en las industrias de la propia Inglaterra.

De todas las medidas que se anunciar para auxiliar a la industria del carbón, será posiblemente la más eficaz la que se propuso en una Conferencia del 27 del corriente, entre grandes mineros de carbón, que hasta ahora se venían haciendo una guerra de precios muy ruinosa; y no es poco este triunfo, dado el proverbial aislamiento con que los dueños de minas de carbón de Inglaterra han hecho egoistamente la explotación de sus yacimientos.

LA DISMINUCION DE LA INDUSTRIA

El precio que los constructores, sobre todo de casas, imponían, venía a ser de un 40 a 50 por ciento del anterior a la guerra, mientras que los precios actuales de esos edificios ha aumentado el doble.

Ya no existe escasez de casas y a menos que se reduzca el precio de los nuevos edificios en la misma proporción de otros precios similares, no se vé cómo ha de aumentar el trabajo en las casas y edificios que se levanten.

DISMINUCION DE EXPORTACION

Por cada siete yardas de tejidos de algodón que se exportaban antes de la guerra, se exportan ahora sólo cuatro; y además en China se están levantando numerosas fábricas de tejidos de algodón por capitalistas ingleses.

Y no hay que ver sólo en Inglaterra esa disminución de producción de tejidos por la competencia de China,, porque en los Estados Unidos se empiezan a sentir los efectos de la competencia de China. En Inglaterra la disminución de fabricación de esos tejidos de algodón llega a tres cuartas partes.

El remedio que ponen en práctica los fabricantes ingleses de telas de algodón, es la disminución del número de fábricas, lo cual equivale a decir obtención de economías por cese del númtero de obreros.

Los Bancos ingleses que adelantan dinero a esas fábricas de tejidos, las instan para que se fusionen a fin de disminuir gastos, y no hay duda de que en los primeros meses se ha de ver una reorganización de las fábricas de tejidos en Inglaterra, llevando consigo, por desgracia, la disminución del número de obreros, a los que, según la ley de Presupuestos vigente en la Gran Bretaña ha de ayudar la Nación para los gastos más perentorios.

CONSTRUCCIONES NAVALES

No se descorazonan los constructores de buques de Inglaterra y dicen, hablando de la disminución de trabajo en la industria de fabricación de casas, que eso se debe a que el cese del trabajo de toda construcción durante la pavorosa huelga de los mineros de carbón de 1926, ya se ha vencido a fuerza de nueva actividad en la construcción, y es evidente que habrá de llegar un momento de paro; pero es cierto que estas explicaciones no alivian a los obreros de construcción, que se ven sin trabajo.

No hay que colgar el Sanbenito de la falta de trabajo a esas industrias que acabamos de examinar, porque una disminución del trabajo se nota también en otras idustrias como las de imprimir, las químicas, las de alfombras y las de máquinas de buques.

Y surge una paradoja al llegar a esta triste realidad de ver a los obreros sin trabajo, al pensar que jamás en la historia fabril e industrial de Inglaterra ha habido mayor número de trabajadores empleados; pero son del sexo femenino, porque las mujeres, luchando por la vida, hasta las que pertenecen a la clase media, han buscado colocación en las industrias eléctricas, químicas y de motores, que no existían antes de la guerra.

Y todos estos datos se publicarán por el Consejo de transferencia de Industrias. Ninguna Nación podrá aplicar con mayor eficencia que Inglaterra, en sus numerosos Dominios, un método de alivio para los sin trabajo.

CHOQUE DE CHINOS Y JAPONESES

Desde el choque que tuvieron el 3 de Mayo último japoneses y Nacionalistas a lo largo del Ferrocarril de Tsinan-fu, no habían tenido un encuentro tan grave como en los días 19 y 20 del corriente, cerca de Kacomí, en que los chinos tuvieron 500 muertos y japoneses sólo 6 muertos y 24 heridos.

Motivó el encuentro el haber invadido los chinos lo zona neutral del ferrocarril, por haber exigido los chinos a los japoneses que abandonasen esa zona, en la que éstos a su vez habían exigido a los chinos que no entrasen. Ese gran número de muertos ha producido gran excitación entre los Nacionalistas chinos.

Esta lucha no ha producido mayor excitación entre los japoneses, que la Comunicación del Gobierno Chino denunciando el Tratado con Japón por más que éste reconozca que China tenía razón en denunciarlo, pero querían en Tokía que hubiese habido negociaciones previas, y no una aislada y escueta denuncia del Tratado por parte de China.

Pero lo que existe en el fondo de las actuales actitudes hostiles de Japón y China, es que los Nacionalistas han comunicado a Chang, Gobernador de Manchuria, que esta Provincia queda agregada al Gobierno Nacionalista de China, sin hacer mención para nada de Japón, porque en realidad no tiene este Imperio ningún derecho sobre Manchuria, sino el de creerse que puede mandar hoy en Manchuria, como cuando Chang-Tso-lin, padre del actual $obernador de Mukden, era protegido de los japoneses.

Y es indudable que el haber reconocido el Gobierno de Washington el derecho a China de fijar sus Aranceles, no es más que el cumplimiento de lo pactado en Pekín hace dos años, y ese Pacto provenía de lo acordado en la Conferencia de Washington de 1921-22, concediendo a China el derecho de aumentar los impuestos del 2 al 5 por ciento ad valorem, de las mercancías extranjeras al pasar por las Aduanas de China.

DE LA LUCHA A LA "RACIONALIZACION" DEL TRABAJO

(Por ADOLFO POSADA)

I

REANUDO o refresco viejas cavilaciones sobre el que en tiempos algo lejanos denomínábamos "el problema social", al estudiar estos días con especial atención la llamada "organización científica" o "racionalización" del trabajo: "scientific management". Y bien: ¿por qué opongo espontáneamente, como oposición muy natural, "organización", digamos "científica" o "racional" del trabajo, a "lucha de clases" pensando también en el trabajo? ¿Por qué al intentar la explicación de lo que se persigue, o se debe perseguir, si se quiere todavía como un lejano ideal, mediante la "racionalización" de los alemanes— "Arbeitsrationaliserung",—surgen en el espíritu casi como un contraste aclarador quizás, la idea y el espectáculo tan profundamente histórico de la "lucha de clases"?

No sé si se padecerá un error de perspectiva al estimar que esa evocación de la lucha de clases, al intentar una comprensiva interpretación de la llamada "organización científica" del trabajo, acaso responda la evocación a un íntimo movimiento de reacción el cual, para valorar mejor la visión del problema social, en términos de "organización" o "racionalización", nos empuja a contraponer a esa visión la inmediatamente anterior no agotada, y producida según criterios y métodos de lucha social de clases.

Al considerar hace años, el llamado "problema social" en el mundo del trabajo y, por repercusión, en la economía y en la política, parecía estimarse como hecho característico y hasta "científicamente" fatal la "lucha" entre los factores humanos que funcionan en la producción o en la economía: todo se interpretaba, generalmente, a través o con el supuesto de la realidad inevitable de la lucha de clases, que, por otra parte, era no solo una explicación realista, objetiva, del proceso social o sociológico, basada en la concepción materialista de la historia, sino que la lucha de clases se debía aplicar como el "método" más adecuado y eficaz para provocar la transformación violenta, catastrófica, o si ello fuera posible evolutiva del régimen capitalista. La misma política social del intervencionismo elaborada fuera del marxismo y de las fórmulas socialistas: la política de reformas sociales, partía como de un supuesto, aunque fuera en esencia éticamente inaceptable, del hecho de la oposición de clases en un régimen de injusticia, resultante del predominio de la clase poseedora y enderezaba tal política social su esfuerzo a lograr, aunque fuera fragmentariamente, la "protección del trabajador", protección tutelar y legal, a fin de ayudar a aquel en la desigual lucha con el capital, y afirmando, por ejemplo, que el trabajo humano no debe ser tratado como una mercancía.

Con la llamada "organización" o "racionalización" del trabajo, que parece ser ahora el cristal con que tantas gentes miran el mundo social, pudiera pensarse que cambiarán la posición ideológica y el método de acción en un sentido que no era fácil se produjesen y menos que predominen bajo la preocupación obsesionante de la lucha de clases.

II

MAS ¿qué es lo que se pide y persigue y qué se debe suponer en la organización científica del trabajo o en la racionalización económica? Tienen, como es sabido, estos términos y otros de análogo sentido, significaciones muy diversas. Recientemente se ha publicado en español, el libro de M. P. Devinat, sobre "La Organización Científica del Trabajo en Europa" con información muy completa, y allí pueden verse los varios puntos de vista desde los cuales se contemplan y se interpretan las tendencias, aspiraciones y actividades que motivan y plantean el problema o conjunto de problemas que se quieren resolver al organizar científica o racionalmente el trabajo.

Para unos, todo se reduciría a aplicaciones del "taylorismo" americano con la utilización más racional, calculada y sistemática de los recursos de la técnica para lograr el mayor y mejor y más económico rendimiento de la producción. La organización así interesaría sobre todo a la empresa. Para otros, la racionalización debería afrontar los problemas de la técnica pero sin olvidar que aquella tiene que habérselas en el trabajo con el factor humano, el cual impone sus problemas más específicos. Para otros, en fin, la racionalización económica u organización científica del trabajo, no puede olvidar que se desarrolla como parte de un amplio sistema de relaciones más comprensivas de la vida humana, y por eso ha de considerarse no solo en sí, sino en sus consecuencias sociales, que es, como en cierta manera ha querido contemplar la racionalización económica el Congreso de Viena de la Asociación Internationale pour le Progrés Social, celebrado en Septiembre del año último.

Cavilando sobre estas diversas posiciones e interpretaciones que, a mi juicio, entrañan alguna esencial coincidencia de aspiración, aunque discrepen en cuanto al horizonte contemplado, me inclino a pensar que acaso se revela en todas y especialmente en la de horizonte más dilatado un movimiento en el sentido de la rectificación de los métodos de "la lucha de clases". La "racionalización del trabajo" o económica, si ha de ser humanamente fecunda, tendrá que situarse más allá o por encima de la lucha de clases para actuar aun en lo relativo a la eficacia técnica en un plano superior con visión de conjunto necesariamente armónica de las factores sociales de la producción, cada una en su sitio y en su función, pero con el mínimo de rozamientos y de desgastes.

La "racionalización del trabajo" sociológicamente interpretada, es decir, íntegramente, ¿no podría quizás, a la larga, considerarse como una expresión de cansancio o fatiga producida en el espíritu colectivo y quien sabe si en todos los elementos de la economía industrial, el obrero inclusive, por el espectáculo, tantas veces cruento y cruel, de los choques de clases, con sus salidas extremas del bolcheviquismo o aplastamiento del burgués y del fascismo, negación del espíritu liberal que ha engendrado la civilización moderna?

III

ME ha suscitado esta indicación la lectura renovada de un interesante librito del profesor de filosofía de Chicago Mr. James H. Tufts, sobre el grave tema de "La ética de la cooperación"—"The Ethics of Cooperation", 1918): que en el problema del trabajo, no lo olvidemos, se debate siempre sobre un aspecto ético.

Según el famoso mito de Platón, recuerda Mr. Tufts, el hombre ha recibido de los dioses dos clases de dones para realizar su vida: de una parte las artes y los inventos que le procuran los medios de subsistencia; de otra la obediencia y la justicia, como principios ordenadores de las sociedades, y las relaciones de amistad y de armonía, o sea, medios y actividades para dominar la naturaleza y medios y actividades para realizar la cooperación entre los hombres. El gran problema de la historia humana, en todos los órdenes y claro es, el capital problema en el mundo del trabajo estriba en compenetrar en un régimen de habilidad, de técnica, que hoy diríamos, y a la vez de justicia, las dos clases de dones, o de fuentes del poder del hombre, y que éste ha recibido de los dioses.

Desde un principio, según el profesor de filosofía, en el gran proceso de la organización social, se han producido tres tipos divergentes, que aun se disputan la supremacía en el mundo de la acción y de los valores: la dominación, la competencia y la cooperación, en amplio sentido. Los tres suponen reunión de esfuerzos humanos, y se asientan respectivamente sobre la fuerza, la rivalidad o la lucha, y el intercambio armónico.

Pero ¿en cuál de los tres tipos indicados se pueden compenetrar con más eficacia los dones recibidos de los dioses, según Platón?

La cooperación, recuerda Mr. Tufts, y la dominación, significan organización. Mas no de idéntica manera: la dominación supone desigualdad, dirección y obediencia, superior y subordinada, mientras la cooperación entraña una cierta forma de igualdad y de relaciones mixtas, y no excluye ni la diferenciación de aptitudes o de funciones (condición esencial de toda organización), ni tampoco rechaza la dirección, ya que de ordinario esta es necesaria para hacer la cooperación efectiva. Se trata siempre de la cooperación en el más alto y comprensivo sentido. Pero, en la dominación las ideas, la dirección se trasmite de arriba abajo; en tanto que en la cooperación hay intercambio, corrientes diversas de armónica simpatía, sin humillación ni servilismo. El propósito de la cooperación es común. Ya sea originariamente la sugestión de algunos hombres de pensamiento y de acción, o bien el resultado de ocurrencias de muchos en una discusión, o como resultado de experiencias de comunes necesidades; lo que fuere se ha pensado y adoptado como un fin común. No se trata entonces de obras o cosas de los directores sólo, sino de la incorporación, en diversidad de grados, de la labor y de las actividades que interesan a todos".

El régimen de cooperación parece, dice el profesor Tufts, a primera vista más radicalmente opuesto al de competencia en lucha. "Porque mientras la dominación y la cooperación significan unión de fuerzas, la competencia—lucha— parece significar antagonismo. "Bajo una denominación, las fuerzas han de concurrir aunque sea coaccionadas, hacia un fin dado; en la cooperación las fuerzas se combinan, se ordenan armónicamente, en vista del fin común. En el régimen de competencia—de lucha—las fuerzas se contraponen se excluyen, y se debilita en el roce de las oposiciones que entraña la conquista o el triunfo, para lograr el objetivo perseguido mediante la lucha.Considerandasc abstractamente competencia o lucha y cooperación armónica, parecen traducir los dos más opuestos criterios de la organización social. Pero prácticamente, ¿es posible la lucha sin la cooperación? ¿Excluye el régimen de lucha toda aplicación de la cooperación? Entonces ¿cómo formar elementos de la competencia sin el concurso, organización y cooperación de los factores que los integran? En cambio quizás, cabe imaginar un régimen de cooperación sin la hipótesis de la competencia y de la lucha...

No creo necesario para mi propósito del momento seguir el luminoso razonar de "The Ethics of Cooperation": basta ahora la referencia a la idea de la cooperación en su más universal sentido y éticamente concebida y definida como régimen humano por excelencia y como el mejor que puede representar el más alto grado de la integración y organización armónicas de las dos clases de dones de los dioses. En la cooperación así entendida, puede, en efecto, llevarse al máximum el empleo eficaz de las artes y de los inventos, hoy diríamos el empleo de la técnica para conquistar y para dominar la naturaleza; pero en régimen de obediencia y de justicia o sea de disciplina y de imperio del derecho.

Y esa idea de la cooperación, amplia e intensamente realizada, es la que quizás late con más o menos reflexión y con horizontes visibles más o menos dilatados, y en todo caso es la que debiara latir como idea inspiradora en las concepciones y aplicaciones verdaderamente constructivas, socialmente constructivas, de la "racionalización económica" y de la organización científica del trabajo.

Pero la explicación de cómo pueden realizarse la idea de la cooperación social y la de la racionalización del trabajo o económica pide una consideración especial en capítulo o "ensayo" distinto.

Madrid, Julio de 1928.

Glosa Entre Glosas

EL DIARIO ha pedido a la mujer cubana su opinión sobre las teorías que Keyserlin expone acerca del amor. Un filósofo como Keyserlin, venerable por su ciencia, venerable por su senectud, aunque no sea muy viejo, pudiera dejar esa materia para los poetas frívolos. ¡Frívolos, sí; y que no se ofendan los poetas! Keyserlin no ignora que el **Ars Amandi** descorre el velo y en aquellas páginas se llega a lo libidinoso por caminos rectos. Ovidio arengaba a los jóvenes y escribía: "Azotad las olas con los remos, abrid la tierra con el arado, o empuñad briosos las sangrientas armas del combate, o entregaos en cuerpo y alma al servicio de las bellas, que, como el de la guerra, os ofrecerá ricos despojos".

Los filósofos aman la sabiduría; al menos se supone que la aman. Filosofía es palabra griega compuesta de qihos (philos), que significa amigo, y sogia (sophia) sabiduría. Significa, pues, la voz **filósofo** amigo de la sabiduría; y **filosofía** amor de la misma. Antiguamente disertaban los filósofos sobre cosas profundas. Dieron también respuestas profundas y sutiles. Tales dijo que entre la muerte y la vida no hay diferencia alguna, y arguyéndole uno "pues, ¿por qué no te mueres?", respondió: "porque no hay diferencia". Más lejos van los apotegmas de Chilón. "No hables mal del prójimo si no quieres oir de él cosas que te pesen; no hables mal del muerto; acude de primero a los infortunios que a las prosperidades de los amigos; escoge antes el daño que el lucro torpe, porque lo primero se siente por una vez y lo segundo para siempre"... Disertaban, según queda expuesto, sobre cosas profundas, y si tocaban el tema del amor sensual era con el objeto de despreciar a la mujer y repudiar los placeres.

Keyserlin es un filósofo de otro temple. En los Estados Unidos pidió que le tuvieran preparado el champán y que sólo le presentasen **mujeres jóvenes y bonitas.** Un secretario transmitía a la **high-life** los récipes que le daba el filósofo.

Luciano subastó las vidas de algunos sabios griegos, y dijo que las sacaba a subasta porque lo que predicaban estaba en desacuerdo con lo que hacían. "Todo lo que dicen-escribe-sobre el desprecio de las riquezas y de la gloria, sobre la adquisición exclusiva de lo justo y de lo bueno, sobre la necesidad de reprimír la cólera, sobre la conveniencia de despreciar a los grandes considerándolos como iguales nuestros, son cosas, ¡soberanos dioses!, hermosas y admirables. Pero estos mismos dan sus lecciones mediante dinero; se extasían ante los ricos; se mueren por el oro, y son más iracundos que los perros, más cobardes que las liebres, más zalameros que los monos" y más lujuriosos que los asnos". ¿Hay acritud o aspereza en esta catilinaria de Luciano? No, no la hay. En el hombre una cosa es su pensamiento y otra sus pasiones. Con el pensamiento apostrofa al pecador; con las pasiones se hace él mismo pecador. Desde el gabinete de estudio, ante las cuartillas, forja un mundo ideal y no quisiera, a pesar de todo, que ese mundo fuese como lo imagina. Keyserlin pasó por los Estados Unidos. Vió a las mujeres atareadas y le pareció que, masculinizándose, matan el amor. Keyserlin sabe o debe saber que el amor es una necesidad fisiológica y que en necesidad fisiológica culmina el amor romántico de Romeo y Julieta.

El amor se apaga con el deseo satisfecho; el amor renace al renacer el deseo sensual. Se vive toda la vida unidos por sacrificio y por que los hijos atan. Esto lo comprenden hasta los más puritanos. No siempre atan los hijos, y en el divorcio se prescinde de ellos cuando la necesidad fisiológica no atrae a los esposos o no los pone de acuerdo.

Keyserlin, como Novoa Santos, fingen ignorar — porque, en concreto, no lo ignoran — que la mujer cuanto más libre, cuanto más se masculiniza en el sentido de la cultura, más femenina es. En los Estados Unidos la mujer ama fisiológicamente. Amor no quiere decir servidumbre o sumisión de la hembra al macho. Para estos filósofos que desean hablar con las **mujeres jóvenes y bonitas,** la fémina ha de ser una muñeca de porcelana, sutil, tenue, que se diluya en estrofas de bardo.

El que de vos se partiere,
merece nunca volver;
o, señora, si volviere,
que vuelva para no os ver.
O aquello otro:
Vuelve el deseo a levantar su rueda...

¡El deseo! Sí, poeta, sí: todo es deseo. Vosotros, poetas, al pretender espiritualizar la mujer, no habéis hecho más que **expresar el deseo** y acercaros a la sensualidad. La naturaleza puede más que el pensamiento porque el pensamiento también se amasa en barro y no puede divorciarse de la naturaleza que lo engendra. El hombre y la mujer se buscarán siempre. Antes el amor no significaba más que el egoismo del macho. A veces era un egoismo brutal y bárbaro. Hoy el amor no liga por la sencilla razón de que se masculiniza culturalmente.

Nuestros países se oponen a que la mujer avance. Un hombre, en nuestros países, vive de la rutina y para la rutina. En los Estados Unidos el hombre no coarta los derechos de la mujer ni le pone detrás un espía. Si los hombres van a donde les place, ¿por qué no han de ir las mujeres? Aquellos pueblos que amarran las jóvenes al atavismo son pueblos donde la mujer tiene más grandes caídas donde hay más concubinatos, donde arraiga más la prostitución. La mujer masculinizada culturalmente hace amigos y no novios, y con el amigo que más le interese con él se casará. Si durante su vida matrimonial son siempre amigos, el matrimonio perdura y nunca se quiebra.

Keyserlin, viejo, busca las mujeres **jóvenes y bonitas.** Lo mismo hacen estos teorizantes que entienden por feminismo y por amor la sumisión de la hembra al macho.

Jesús Prado RODRIGUEZ.

RUMORES DE ARTE Y DE VIDA

(Por Dolores Bolio)

SALVADOR DIAZ MIRON PROFETA

UN CONSEJO POEMATICO Y UN POEMA EN CUATRO VERSOS. EL RECUERDO DE CUBA

(Para el DIARIO DE LA MARINA)

En esa isla rubia, orlada de espumoso azul; de cabellos de sol, risa de agua, olor de brisa, corazón de fuego y cuerpo de rosas, a menudo va a romper sus alas mi pensamiento. Queda en éxtasis.

El sentimiento nostálgico de las tierras cuya belleza nos prendó los sentidos se despierta en mí ahora, melancólicamente.

En la Habana escuché por primera vez a Salvador Díaz Mirón. Me produjo la impresión de un incendio espiritual, de una cascada que encauzaron, o de un oceano con diques de cristal de roca.

Fué en el Vedado, (casa del poeta y dramaturgo Antonio Mediz Bolio). Eramos invitados a una de sus cenas patricias.

Yo escuchaba la palabra declamadora de Salvador Díaz Mirón sin ánimo de mostrarle cosas del espíritu más que cualquiera otra dama. La escritora era por entonces en mí lo que fué en mi madre y en mi abuela: una incógnita; pero se me escaparon algunos comentarios, y...

A poco de aquella noche resplandeciente vínome de visita un amigo del poeta.

—Dice Salvador que si Ud. no es una escritora debía serlo, porque es Ud. una poetisa. Quiere oirla hablar...

Invité, pero él tardó en venir. Yo quejándome de su olvido le enderecé un recado escrito.

Recibí al poeta como a embajador del Olimpo. Este especie de Prometeo encadenado, alguna vez ironizaba sobre su destierro, su vejez y su sórdida vida de catedrático. Parecía un amarrado cóndor a quien su genio pudo permitirle expresar hermosas ideas.

—¿Se olvidó Ud. de su curiosidad literaria por mí?

Salvador agitó su melena irguiendo su arrogante cabeza, tomó un pliego sedoso, de su cartera, y alumbrándome con los inmensos ojos ardientes me leyó así.

—"¿Qué te olvido? No tal
Que triste corazón no guarda su egoísmo en el mal?
Soy el suspiro y el ensueño. Tú, la prez y el Ideal".

Puso en mis manos el autógrafo precioso, dedicado a mí, ¡que me robaron! ¡Así han ído desapareciendo mis tesoros! ¡Joyas que sólo están en la caja de mis recuerdos!

—¿Por qué no publica Ud. sus versos?; tiene Ud. el deber de cumplir con su misión. (Interroga el poeta después de escucharme repetir algo).

—No, Salvador, sólo aspiro en la vida a ser buena.

Díaz Mirón queda mirándome profundamente: un demonio socrático le sopla aconsejarme así:

—No seas "buena, sé, divina. No has nacido para mujer sino para diosa.

Esta idealización esotérica produjo en mí la sorpresa delectable de un verso de oro de Pitágoras o de un andante de Beethoven. Maravillada balbucí algo que acaso fué sólo música para el poeta que me llamaba "Dulce y arrulladora, serena y honda". (¡ay, de mí!).

—Escriba. ¡Cuánto bien puede hacer tal artista!

Ese año dí a la luz mi primer libro, y, para que se cumpla la intuición de mi profeta, guardo cerca de veinte tomos inéditos, entre novelas y versos...

Mis poesías de amor: La pasión a un sér que tal vez no existe sino encarnado en mi sensibilidad pura, tenaz, sincera, apasionada, paciente y generosa. Ahí combate noblemente mi idealismo contra cualquier ruindad. Mis novelas: ¡Vida humana ropajeada de luz y colores imaginarios!

—Ud. se quedará también sola, sola, mientras más valga, porque para Ud. habrá más incomprensión.

Así mismo me profetiza Díaz Mirón y yo le respondo ahora para ser escuchada por el gran amigo y maestro desde su inmortalidad: Poeta. Si el aislamiento del cuerpo es la desolación, ¡qué videncia exacta la tuya!, pero si nuestra mente sagrada nos acompaña, ni tú ni yo padecemos el dolor de la soledad. Nuestro propio espíritu hace compañía a nuestras almas, es padre, amigo y amante...

Porque has sido y serás grande en tus glorias y en tus venganzas enciendo ante tí un sirio perenne; tú, que pasaste por el mundo sin humillarte como un dios que va en su carro por las nubes; el sol en tu frente y el fango de la tierra muy debajo de tus pies.

—"¿Qué te olvido? No tal.
¿Qué triste corazón no guarda su egoísmo en el mal?
Soy el suspiro y el ensueño. Tú, la prez y el Ideal".

Dolores BOLIO

México, D. F., Calle de Chiapas, 166A.

El Caminero

EN las grises pupilas del viejo caminero, una canción sutilísima de despedida desgranaba su adiós...

Entre la bruma de la lejanía, el tren vertiginosamente circundaba la montaña y la estridente carcajada de los rieles sugería la aparición de la frontera de seguridad en la vía... En la mano sarmentosa también gris del caminero, el hilo grana de una bandera tejía el punzante pesimismo de un drama posible...

El auto de los reyes, se dirigía al Pardo, por entre la gris túnica de niebla, único denso matiz en la mañana...

Una angelical criaturita sintetizaba en brazos de una mesonera fragante como una cereza nueva, el poema supremo de Castelar.

De entre los zarzales, una alondra regaló su arrullo metálico mientras el pastor guiaba su rebaño maravilloso.

En la fuente, el agua congelada dormía...

En el surtidor de aguas santas una nuca de ángel se humedecía con el bautismo milagroso...

Y otra vez en el crucero, las manos serenas del viejo caminero dibujaban con el hilo sangriento de la bandera, caracteres salvadoras entre la humarada sombría...

Mary Morandeyra.

Facetas Tropicales

LA noche se ha hecho para mentir. Para la bella mentira del amor! Hay doce verdades y doce mentiras. Las primeras corresponden a las horas del día; las segundas, corresponden a las horas de la noche.

Bajo las estrellas, bajo la luna, los hombres se complacen en sacar a luz la parte de mentira que llevan adentro.

La noche es el manto natural del engaño.

Por eso son de noche las confidencias efusivas, las promesas, los juramentos!

Los labios que mienten escogen la noche, ¡Como que saben que de día el sol les descubriría el sabor de mentira!

La mentira no tiene miedo de noche, en el manto de la oscuridad se atreve a escalar ventanas y violar muros. Y juega a ser Don Juan, juega a Romeo o juega a Mosquetero.

Pero bajo el sol, la verdad se impone. Con el sol no se juega. Con la luna, sí!

Los enamorados, los románticos de todos los tiempos, de todas las latitudes prefieren la noche para sus frágiles aventuras y para todas sus fechorías!

Los raptos, las bodas, las lágrimas sobre los eternos **"te quiero"** escogen la noche como ambiente propicio.

El sueño, que es una muerte de mentira o una mentira que juega a la muerte, ha establecido su reino en la noche.

El tálamo nupcial prefiere también la noche. Sobre las muñecas de la ilusión, amontonadas sobre el tálamo, la mentira se corona reina y ata y desata castillos!

Hay doce verdades y doce mentiras. La noche sabe esto y lo sabe el día. Porque la noche sabe que las mentiras le corresponden, de ahí que sean de noche los sueños y las estrellas también!

De ahí que la luna abra de noche su monótona mentira blanca, que tanto atrae a las fantásticas sirenas y embruja tanto a los poetas, seres predestinados a las mentiras. De ahí el eterno canto a la luna y la eterna endecha al lago. De ahí que los bohemios declaren a la noche su amada preferida. Nada tan mentiroso como un bohemio! Cuando comen, antes de la media noche ya tienen sueño y se van a casa. Y no les importa entonces el manto azul del cielo estrellado!

Bajo el sol las verdades desfilan desnudas! Bajo el sol, crece el trigo, crepita la espiga, suda la hoz, canta el gallo!

La verdad de la vida quiere ver dónde pisa. No prefiere el misterio de las cosas. Quiere abrirse paso y se lo abre, tal la simiente que florece y se dora bajo el sol! El día sabe todo esto muy bien. De ahí que los cadalsos, los entierros, los combates, sean de día!

La tierra no se abre el vientre para recibir la verdad de la muerte, sino bajo el ojo del sol! La tierra, al abrir hueco en su seno a la muerte, no quiere que la luna tome parte en esa grave función que realiza! La pala que echa tierra sobre una fosa abierta afirma una verdad sobre otra verdad. La verdad de abajo no quiere la mentira de arriba. Quiere el sol, todo el sol!

El día se ha hecho para que los seres se enfrenten unos a otros.

Bajo el sol no es fácil al rostro humano realizar con éxito la comedia de la simulación.

Los afeites solo tienen éxito de noche. De día están en ridículo.

El engaño tiembla de día. A la mentira se le entrapa la lengua, si la obligan a salir al sol!

No os habéis dado cuenta de que de noche es cuando sentís, a veces, la necesidad de caer en el engañoso coloquio, en la confidencia imprudente, en la revelación innecesaria, en el engaño amoroso y en la alianza tan falsa del vino y en la más falsa aun del juego? Es que sois víctimas del influjo, del sortilegio de las doce mentiras que carga la noche! El genio que vaga por las noches os dá a beber su opio nefasto y os hunde en su pérfido hechizo. Y desata entonces vuestras lenguas y vuestra sed de fantasía! Y, entonces mentís! Y os llenáis la cabeza de humo de amor, de humo de felicidad, de humo de fortuna, de humo de gloria y de vino! De toda esa turbia cadena de humos, de mentiras, que el sol, deshace en la fragua de su verdad!

Osvaldo BAZIL.

A Través de la Vida

—POR HECTOR DE SAAVEDRA—

—La verdad es—me decía el distinguido compatriota que me acompañaba—que no vale la pena salir de Cuba para pasar en el extranjero calores tan fuertes como los que tenemos allá.

—Todo en la vida es estimativo—le respondí.—Ahí tiene usted en frente a esa señora que parece esclava de su faldita que por mucho que estira no logra taparle las rodillas. De seguro que cuando se la compró, en la tienda, la encontraba aun, demasiado larga y ahora se disgusta porque no cubre a nuestras miradas sus pantaloncitos rosados.

Esta conversación la manteníamos en un carro del ferrocarril elevado, que es hoy preferible al subterráneo, porque el calor hace éste último en extremo desagradable.

Y no obstante se combate a la temperatura como a una nación amiga con la que se vive en buenos términos un poco de tiempo y luego se disputa y escarcea por meras razones de interés privado. Durante el año apenas son apacibles unos meses, nuestras relaciones con el tiempo, y en cuanto éste comienza a ser fresco lo combatimos con las ropas de lana, los abrigos y en Cuba con unas bufandas que muchas personas gustan enroscar, como una culebra, al cuello donde, como en el Polo, parece que les reconcentra el frío. La guerra, aquí, se hace a fuerza de carbón de piedra y las casas son inexpugnables y los carros de pasajeros, en cualquier línea que sea, tan tórridos que el frío tiene que huir. Por eso es que hay tanto en la calle, según opinión de un ilustre hombre de Estado hispano-americano.

Y si se trata del calor, la lucha es de guerrillas y por el sistema moderno: ventiladeres, refrigeradores y aeroplanos, sin contar el agua del acueducto que en los barrios bajos de New York los bomberos aplican en forma de duchas callejeras que producen la mayor delicia y algazara entre los centenares de chiquillos pobres y harapientos que el municipio refresca con sus bombas para incendio. Es un espectáculo curioso y consolador, porque es un bien que se justifica en esa aplicación de un servicio que no sirve más que para proteger a las Compañías de Seguros. Y perdónenme los bomberos que, personalmente merecen los mayores elogios.

Decía pues, que, en invierno combatimos el frío acorralándolo y en verano luchamos con el calor haciéndolo huir. Es una contínua agonía, como la que nos traemos en Cuba, desde que se descubrió el primer ingenio de azúcar, porque gracias al del Quijote y otros parecidos, estamos en el período más floreciente de nuestra historia.

El estudio del verano es una psicología en este país eminentemente utilitario. Comienza por mover a centenares de miles de personas, lo que da utilidad a las compañías de transporte y datos estadísticos a los periódicos que se deleitan publicando cuantos millones de individuos salen mensualmente de la ciudad y del país y cuantos pasan por hora por los torniquetes de las estaciones ferrocarrileras. Es de suponer—pensará sin duda Gedeón—que vuelvan a entrar sin que nadie los vea porque sino se acabarían las gentes en la ciudad y quedarían desalquiladas tantísimas habitaciones como hay en esas casas que llegan al cielo.

El problema en muchos, es a dónde se ha de ir: si a las montañas o al mar. En ambos lugares hace igual calor e idéntica pesadez. En las montañas si no son muy altas, la temperatura se diferencia poco de la de los valles, pero el aburrimiento es igual. Si el sitio es pobre, hay moscas, yo no sé por qué, pero si es aristocrático entonces la gente "se fastidia con dignidad", como decía, con mucha gracia, doña Lola Valcárcel, en cierta temporada en Asbury Park, durante nuestra guerra de independencia, refiriéndose a algunos países adinerados que prefirieron los grandes hoteles americanos a nuestros modestos "boarding houses" donde se agrupaban los cubanos emigrados.

En New York la mejor temporada son los cines. Desde las 9 de la mañana hasta las 11 de la noche puede estar uno dentro de ellos porque es "contínuo" y no hay limitación para el espectador. Allí es permitido descansar, soñar, dormir, aprenderse de memoria lo que dicen y gozar de la temperatura ideal, que unas máquinas especiales mantienen a riguroso termómetro.

¿No es este un encanto como el de mi amigo don Justo Martínez, de Solís, Entrialgo y Co.? Pues el día en que en la Habana aprendan a explotar el fresco, no habrá negocio malo.

New York, Julio de 1928.

M.E.C.D. 2016

VEDADO TENNIS GANO LA COPA CUBA Y EL CAMPEONATO NACIONAL DE REMOS

Sin Tener que Realizar Grandes Esfuerzos la Tripulación de 4 del Monograma Blanco Venció a la Caribe y Náutico de Varadero

...isito Carol, Campeón Single Scull Seniors sin competir.—Solamente una competencia de natación perdió el Náutico de Varadero, los 80 metros ganada por Titó Silverio, de la Universidad.—Bebito Smith, el "Hombre Pez de Varadero" estableció un record de Cuba en los 500 metros.

El doctor Julio San Martín, del "Miramar Yacht Club", entró primero en la de botes motores con su "General Sandino".—Gran recibimiento al General Machado por la enorme multitud de Varadero.—Entusiasta recibimiento y almuerzo a Don Carlos La Rosa.—Fué un día feliz.

(POR GUILLERMO PI)

De acuerdo con lo esperado el Vedado Tennis Club ganó la regata de cuatro remos, sin realizar grandes esfuerzos, pero teniendo que remar lo suficiente, a las tripulaciones de la Universidad, que llegó en segundo lugar, y de Varadero que ocupó el tercero. La arrancada fué violenta, a unos 36 strokes salieron las canoas de manera perfecta, pero a los 200 metros comenzó a aminorar su marcha la de Varadero, a adelantar la del Vedado y a definirse desde ese momento la forma como habían de terminar los shells en el recorrido de los 1.500 metros.

A los mil metros pareció debilitarse bastante la tripulación caribe, poniendo el Vedado una canoa de agua por medio y aumentando su ventaja pero los estudiantes picaron la boga, respondiendo los vedadistas al nuevo impulso y sosteniendo al llegar a la meta su anterior ventaja de una canoa de agua. Varadero entró a tres largos detrás de la canoa universitaria. El tiempo invertido por la canoa vencedora fué de 5 minutos 44 segundos.

LAS DE NATACION

Antes de celebrarse la competencia de cuatro remos en la que el Vedado Tennis Club ganó la copa Cuba, que lo hace campeón nacional de 1928, se efectuaron las regatas de natación que tuvieron el siguiente resultado. En juniors, distancia 80 metros, salió vencedor el Náutico de Varadero con su atleta Pablo La Rosa que negoció la distancia en solo 1 minuto 7 segundos. Quedó en segundo lugar el Deportivo de Cárdenas con el nadador Torres.

El segundo turno tocó a los 200 metros donde otro varaderista, Mario del Valle, hijo de Don Luis del Valle, vice presidente del Náutico, salió vencedor sobre el representante del Club Ferroviario, Juan José del Valle. El tiempo del recorrido fué de tres minutos 14 segundos, hecho por Mario.

Pablo La Rosa, hijo del vice presidente de la república, volvió por la picada y ganó también la competencia de 500 metros, los que cubrió en 10 minutos, 19 segundos, no teniendo esta vez competidor, pues ya se había agotado el elemento junior en los demás clubs que competían.

EN LAS SENIORS

En esta división se comenzó con los 80 metros, compitiendo Titó Silverio por la Universidad, La Torre por el Deportivo de Cárdenas y Cosmito Carol por el Varadero. El sprinter caribe Titó Silverio, hizo el recorrido en 53 y 2 quintos segundos. En la de 200 metros sólo entraron a competir Bebito Smith, el "hombre pez de Varadero" y Titó Silverio que acababa de hacer el recorrido de los ochenta metros, por lo que se hallaba cansado, falto de wind, teniendo que desistir al llegar a los ochenta metros, negociando los 200 Bebito en 2 minutos 48 segundos.

Y apareció el último número de las competencias de natación, la de 500 metros, donde Bebito Smith volvió a demostrar su calidad de enorme nadador, estableciendo un nuevo record de Cuba al cubrir el recorrido en ocho minutos y cinco segundos. Quedó en segundo lugar La Torre, del Deportivo de Cárdenas, y en tercer lugar González del Valle de la Universidad.

BUEN TRABAJO DE VARADERO

Lo fué sin duda el que obtuvo en estas competencias de natación, resultado que era tan esperado como el del Vedado Tennis en la regata de canoas por la copa Cuba, "pan comío" como dice el pueblo.

Varadero ganó la de ochenta metros juniors, la de 200 metros, también junior, y la de 500 junior. En seniors se llevó la de 200 metros y la de 500, con un nuevo record de Cuba. Solamente perdió un primer lugar, el que ocupó Titó Silverio en los 80 metros seniors.

LUIS CAROL, CAMPEON OTRA VEZ

Luisito Carol, el as de los remeros de la Playa Azul, volvió a competir y a coronarse campeón sin encontrar competidor... En la Habana conquistó recientemente el primer lugar en singles juniors; Alberto Gou, que estaba inscripto por el Habana Yacht Club, abandonó la competencia dejando que el varaderista remara sólo la distancia. Ayer era el popular "Chivo" Silva el que se había inscripto para hacerle frente en los singles sculls seniors, tampoco compitió Silva y tuvo Carol que anotarse su segundo triunfo paseando el recorrido de los 1500 metros. Este no le resta importancia al ganador, solamente el placer de ganar compitiendo.

LA DE LA BUENA SUERTE

Y la última de las competencias fué la celebrada por todos los botes motores que se encontraban en aguas del Náutico de Varadero. Un bello desfile de todos tipos y categorías de embarcaciones movidas a motor. Daba gusto presenciar esa multitud de botes motores que a toda velocidad se lanzaron tras el vellocino agitando las aguas multicolores en una mañana de brillante sol, con un cielo azul y de limpieza sin igual.

En esta regata llegó antes que todos los demás, el pequeño esquife del Miramar Yacht Club, la novel sociedad náutica habanera que tanto se está distinguiendo en sports de agua y en sus brillantes fiestas sociales. Fué el General Sandino timoneado por el secretario del Miramar, el lobo poeta Julito San Martín, a quien todo el mundo y su tía creía que se iba a pique con el General Sandino, pequeño bote con motor de proa, pero todo le salió a las mil maravillas, ganando la competencia y en espera del sorteo que había de determinar si tenía la suerte de cargar con una de las hermosas seis copas que se ofrecían a los competidores. ¡Muy bien por el dinámico Julito!

LA EXCURSION DE DON CARLOS

Y ya que he dado preferencia al resultado y labor de las regatas, para no hacer aguardar a los lectores que están de prisa, informaré ahora de las innumerables y distinguidas personas que concurrieron a estas hermosas fiestas deportivas del Náutico de Varadero.

En la noche anterior, la del sábado, vísperas de las regatas llegó a las once el tren excursionista con don Carlos de La Rosa y un sin número de invitados. En primer término el señor Secretario de Comunicaciones Rafael Sánchez Aballí, varaderista enragé, con su distinguida familia. El conocido esgrimista señor José de León, David Aizcorbe, esgrimista también y del staff de redactores del DIARIO DE LA MARINA, y un grupo de periodistas de los que hacen las informaciones de Palacio.

Don Carlos y sus invitados fueron huéspedes del doctor Rafael de Zayas, quien les ofreció un opíparo almuerzo de cangrejos enchilados, lechón tostado y otras apetitosas bebidas en su hermosa casa de verano de Varadero. El tren con los excursionistas abandonó Cárdenas en horas de la noche, todos muy complacidos de los agasajos recibidos.

EL HONORABLE PRESIDENTE MACHADO

El "Jamaica" de la Naviera levó anclas fr... a la casa club del Náutico a las siete en punto de la mañana de ayer domingo, una hora y media antes de dar comienzo las competencias. El Club Náutico de Varadero, el primero en saludar la llegada del Villeundas que traía a su bordo al honorable Presidente de la República, hizo vetintiún disparos de cañón, y todos los barcos surtos en esas aguas saludaron con banderas, sirenas, cañonazos y voladores el arribo del jefe del Ejecutivo Nacional.

El General Gerardo Machado llegó acompañado de su distinguida familia, saltando al muelle del Náutico dando la mano a su preciosa nietecita. Al abandonar el muelle la compacta multitud que se agrupaba en esos alrededores, saludó cariñosamente al jefe de la nación descubriéndose y aplaudiéndolo frenéticamente a su paso, saludos que contestaba el general Machado agitando su criollísimo jipi.

La Directiva en pleno del Náutico de Varadero, con su presidente doctor Castro, el vice doctor Alejandro Neira, el Comodoro Pedrito Lluriá, don Luis del Valle, tesorero, doctor Gustavo R. Maribona, Pedro Alcebo, Humberto Villa, alcalde de Cárdenas, Pedro Etchegoyen, director del club, y además distinguidas personalidades, recibió al honorable presidente en la gran escalera de la casa club, aunque ya se habían adelantado saludándolo en el muelle y en barcos, pero quisieron rendirle esta doble y merecida salutación.

Más de dos horas disfrutó el Náutico de la presencia del General Machado quien bailó casi todo ese tiempo, pues sabido es que el Presidente es un decidido amante del deporte de darle a los pies musicalmente. Después se dirigieron, el Presidente y sus acompañantes a la casa de Calwell, del "Inglesito", donde les fué servido un opíparo almuerzo.

EN AGUAS DE VARADERO

Nunca hubo tal cantidad de embarcaciones como las de ayer en las bellas aguas de la Playa Azul, entre las que recuerdo se encontraban, el Caibarién, que abarrotado de excursionistas vino de ese lugar, el Estela, Adolfo, Almendares de Cár-

Continúa en la página dieciocho

...ARRIENTOS ESTA ...ESPERANZADO EN LOS 200 METROS

...l cubano no pudo calificarse en las justas de los cien metros

AMSTERDAM, Holanda, julio ...9, (UP).— Los admiradores de Pe... Barrientos, el gran sprinter cu...bano, sufrieron hoy una desilu...sión al saber que aquel no pudo ...alificarse para la competencia de ...ien metros, en la que estaban ci...fradas las esperanzas del magní...fico corredor universitario, haba...nero.

El entrenador de Barrientos, Kendrigan, manifestó esta noche ...que aun espera poder inscribir a Pepe en la carrera de 200 metros.

Barrientos se quejaba hoy de ...ener un tendón lestimado. La le...sión se la produjo, al parecer, ...mientras se preparaba para la ...competencia de hoy.

Las posibilidades del corredor ...cubano para tomar parte en otras ...competencias europeas, dependen ...de la demostración que haga en ...los doscientos metros, y por eso ...se espera que haga todo lo posible ...por calificarse para esta competen...cia.

Pepe llegó en cuarto lugar en el ...más rápido de los heats de la tar...de de hoy, y aparentemente le fal...tó estamina para completar el es...fuerzo.

...UATRO CARRERAS ...EN EL PRIMER ACTO ...ANOTO EL FILA

...Y desde ese momento ...aseguró su triunfo sobre ...los Browns de San Luis

...SAN LUIS, julio 29, (UP.) — El ...n Luis Brown perdió hoy con el ...ladelfia con score de 8 por 3. La ...ictoria ha puesto a los Atléticos ...s juegos y medio detrás del Nue... York Yankees, a la cabeza de la ...a Americana. Hass y Foxx, cen...terfield y tercera base del Filadel..., batearon jonrones.

PHILADELPHIA

	V.	C.	H.	O.	A.	E.
...hop, 2b	4	2	1	1	2	0
...as, cf	4	3	2	2	0	0
...chrane, c	2	2	2	8	1	0
...mons, lf	3	0	0	3	0	0
...xx, 3b	4	1	3	1	2	0
...ler, rf	3	0	0	2	0	0
...woll, 1b	4	0	0	8	2	0
...ey, ss	4	0	0	1	1	1
...rnshaw, p	3	0	0	1	2	0
Totales	31	8	8	27	10	1

SAN LUIS

	V.	C.	H.	O.	A.	E.
...e, 1b	5	0	0	8	1	0
...Rourke, 3b	4	1	2	1	2	0
...anush, lf	3	1	0	2	0	0
...ress, ss	4	0	0	3	3	1
...cGowan, cf	3	0	1	8	0	1
...annon, 2b	1	0	1	2	2	1
...cNeely, rf	3	0	1	2	0	0
...hang, c	4	0	0	2	0	0
...den, p	1	0	0	0	2	0
...ltse, p	1	0	0	1	1	0
...relecki, p	0	0	0	0	1	0
...urdy (1)	1	0	0	0	0	0
...hulte, (2)	1	1	0	0	0	0
...ettencourt (3)	1	0	1	0	0	0
...x (4)	0	0	0	0	0	0
Totales	32	3	7	27	12	3

(1) bateó por Wiltze en el 7o.
(2) bateó por Brannon en el 9o.
(3) bateó por McNeely en el 9o.
(4) bateó por Strelecki en el 9o.

Anotación por entradas

...iladelphia	400 030 100—8
...Louis	00 001 011—3

Base hits, Foxx, O'Rourke, Schul...

Home runs, Foxx y Haas.
Sacrificios, Simmons 2, Cochrane ... Miller 1, Earnshaw 1, Manush 1.
Doble plays, Boley a Bishop Or...ll, O'Rourke a Brannon.
Bases por bolas, Ogden 3, Wiltse ...o.
Bases por bolas, Strelecki 1, Earn...shaw 5.
Struck out, Wiltse 1, Strelecki 1, ...rshaw 6.
Quedados en bases, St. Louis 7, ...iladelfia 6.
Tiempo 1.40.
Umpires, Owens, Geisel.
Perdedor, Ogden.

UN BAILE EN EL CLUB NAUTICO EN HONOR A MACHADO

VARADERO, julio 29. (Por Teléfono de Larga Distancia).— En estos momentos en que telefoneo, once de la noche, el 'Club Naútico de Varadero', ofrece un gran baile al Honorable Presidente de la República, General Gerardo Machado y al que asiste también el Vice presidente señor Carlos de la Rosa.

El General Machado después de haber estado en el Club Naútico de Varadero a su llegada esta mañana en el vapor 'Jamaica', de la Compañía Naviera, para presenciar la regata y habiendo bailado una hora, fué a casa del 'Inglesito' donde era invitado de honor, allí almorzó, pero antes estuvo bañándose en el mar. Por la tarde volvió a tomar otro largo baño de mar, comió también en casa del 'Inglesito' y a las diez y cuarenta de la noche hacía su entrada en el Club Naútico de Varadero enmedio de cheers y aplausos de los remeros del Club y de la distinguida concurrencia.

A la hora en que trasmito estas notas se encuentra bailando y ofreciendo con su presencia gran animación al Club, repleto de la más distinguidas familias de Cárdenas que se encuentran aquí veraneando.

Me manifestó don Luis del Valle, Tesorero del Club Naútico de Varadero, que en conversación sostenida esta tarde con el Primer Magistrado de la Nación, éste le había dicho que inmediatamente comenzarán las obras de pavimentación de Cárdenas, para las que hay consignada la cantidad de $900.000 y también la carretera de Cárdenas a Varadero, para la que hay presupuestada $58.000.

Me informaron los Ayudantes del Presidente, Capitanes Cadenas y Llaneras que el General Machado saldría inmediatamente después de terminado el baile con rumbo a la Habana, acompañado de su familia y demás acompañantes en el mismo barco en que vino a ésta.

Guillermo Pí.

VENCIO EL CELTA

BUENOS AIRES. JULIO 29. UP.—EL EQUIPO ESPAÑOL DE FUTBOL CELTA, DE VIGO VENCIO HOY AL EQUIPO ARGENTINO COMBINADO DE ROSARIO, UNO POR CERO.

(CRONICA DE NUESTRO ENVIADO ESPECIAL SR. GUILLERMO PI)

DESDE VARADERO

POR CORREO

VARADERO, julio 28 de 1928.—Admirablemente recibido y tratado me encuentro en esta hermosa casa del Náutico donde todos son en deshacerse en las más finas atenciones para el enviado del DIARIO; bien es verdad que todos son viejos y muy queridos amigos del cronista, pues quince o veinte años de un trato de sincera y recíproca amistad, abona de manera segura en estos resultados, pues como dice el cantar "un viejo amor, ni se olvida ni se deja".

Un "party" muy interesante y distinguido me sirvió de la más agradable compañía en el tren que de la Habana nos trajo a Cárdenas. Me refiero al compuesto por "Guabela" Aixalá, delegado de remos del V.T.C., Manolo Montes, "Michito" Arango, Antonio Montoto, Marqués de Villalta, el insumergible y simpático Pancho Arango, ex-estrella de Cuba en los 100 metros, y por último, el mosquetero anaranjado subido y assistant coach del party Guachimpón, trajeado de azul y tocado con boina roja. Todos estos atletas llevaban como distintivo una boina uzcudúnica y echaron pie a tierra alegremente, con el mayor ruido posible, y continuan a estas horas en el mismo buen humor, se han convertido desde que llegaron al Náutico en la alegría de la casa.

Anoche hubo baile hasta bien entrada la madrugada, y también cinematógrafo en la fresca terraza del club, el que se encuentra repleto de las más distinguidas familias habaneras, de Cárdenas, Cienfuegos y otras localiddes. El doctor Ernesto J. Castro, presidente del Náutico, se muestra con los más risueños proyectos a desenvolver por el club en sus bellos dominios playeros, anoche me dispensó largo rato de amena charla, así como también el comodoro Pedro W. Lluriá, Pedro Etchegoyen, Luis del Valle, doctor Jorge Larrieu y demás distinguidos y entusiastas socios directivos del Náutico. En Cárdenas ya había saludado al doctor Rafael Zayas, exsecretario del Club.

Muchas son las personas que me han hablado del espléndido servicio de radio que dió el DIARIO DE LA MARINA por medio de la estación P. W. X. de la Cuban Telephone, con motivo del match Tunney-Heeney. Si hasta las trompetillas de arrastrandilla, las clásicas trompetillas criollas que le disparó O'Farrill, el speaker de la P.W.X. a los fanáticos, se escucharon con toda claridad, lo mismo que la impaciencia de la enorme multitud que invadía y congestionaba todos los amplísimos alrededores de la casa del decano de la prensa cubana.

Humberto Villa, el muy popular Alcalde de Cárdenas, tan entusiasta siempre por su ciudad y que en estas fiestas deportivas de Varadero se extrema, ha tomado toda clase de medidas para que el visitante sea tratado con todas las consideraciones debidas, sin que sea explotado en el tiempo que se pasee por este hermoso rincón del mundo.

El entusiasmo es ilimitado, en el tren especial de esta noche, que ha de llegar a las diez, es esperado con todos los honores el Vicepresidente de la República, señor Carlos de la Rosa, según comuniqué ayer, en compañía del señor Rafael Sánchez Aballí, Secretario de Comunicaciones, del Gobernador Barceló y otras distinguidas personalidades.

De las regatas que han de tener efecto mañana, no se discute el triunfo del Vedado Tennis, el que, según la frase hípica, es un "cinch", algo así como un ¡ataja! con su tripulación de cuatro donde estroquea Pablito Vinent, el famoso Veneno.

Capi Campuzano que está acampado en la antigua casa del Náutico con dos tripulaciones, al igual que el Vedado, en la suya, me declara que tiene un ligero chance para la copa Cuba, y que si esta tarde se decide el Vedado le echa la pelea a las siete, que es completamente de día con sus segundones.

El Náutico no tiene chance alguno, así me lo dice su capitán y coach, R. Lajonchere, pues ha tenido que luchar con muchas dificultades para completar el cuatro, habiéndose enfermado algunos remeros en los últimos días de training. El que sí ha de dar la batalla en gran forma es Luis Carol, remando en single scull seniors contra el Vedado Tennis, representado por Chivo Silva. Esta regata tendrá lugar inmediatamente después de la de cuatro y en ella se discutirá la artística copla de plata del Rotary Club de Cárdenas. Aquí doy como ganador a Luisito Carol, campeón junior en singles este año.

A las diez de la mañana se efectuó el concurso de Natación y Diving en opción a la copa "Dr. Ernesto Juan Castro", siendo ganador el Náutico de Varadero, una ganancia como dicen las crónicas le gustaba obtener al difunto don Fernando VII, sin competidor, pues no había más clubs inscriptos.

En natación trae la Universidad para competir mañana con Varadero, Deportivo de Cárdenas y Ferroviario, a solo dos nadadores, Titó Silverio y Carlos G. del Valle, dos "toros" indiscutibles. El staff caribe se compone de Rafael Iglesias, delegado de remos, Silvio Ramírez, delegado de natación y "Capi" Campuzano, coach y alma mater de esta tribu caníbal.

Muy fuerte se encuentra el team de natación del Náutico, en juniors son los siguientes: La Rosa, Pedro Suárez, Alberto Mora, Humberto Villa, Pedro y Oscar Alcebo y Mario del Valle. Team senior, como sigue: Bebito Smith, el "hombre pez de Varadero" y Cosmito Carol, dirigidos por Fernando Estévez, el mejor nadador de espaldas del Náutico, quien no puede competir por hallarse recién operado de apendicitis.

Se encuentran en el club varios sones y el "Guas Jazz Band", que no dan punto de reposo, pues aquí se baila desde la mañana a la noche y de la noche a la mañana, es frenesí el que existe por el baile, tanto como por los sports de agua, con la diferencia que la diosa Terpsícore tiene más más atletas en su reino.

A las once de la mañana llegó el bote motor tipo crucero, "Jaruco", de la matrícula del Miramar Yacht Club, y propiedad del Representante a la Cámara, doctor Enrique Zayas. Este barco salió de la Habana a las 10 de la noche anterior, teniendo que recalar en Jaruco debido a la fuerte marejada y brisa reinantes. Trae el Jaruco dos botes motores para regatear aquí, uno es el "General Sandino" y el otro "Bomboniere". Los siguientes yachtmen vienen en el Jaruco: doctor Julio San Martín, Adolfo Kates, José Dudefaix y de la Bomboniere, secretario, presidente del Comité de la Casa y vice Comodoro respectivamente del Miramar Yacht Club. A Kates le acompaña su familia, también los señores J. Vasallo y doctor Branly vienen en el Jaruco. En otro crucerito, el Rex, del Miramar, llegaron Guido Deschamps, Oscar Fernández Aguirre, Eugenio Revuelta y Alberto Karman, poseedor del gran trofeo Almirante.

La lindísima María "Maricusa" Etchegoyen, ha sido electa Miss Varadero, la reina de la playa, todo cuando se diga de la belleza y distinción de esta reina del Varadero es pálido.

Guillermo Pí.

Con el Triunfo de Cochet y Borotra se Esfumaron las Esperanzas de los Americanos en Ganar la "Copa Davis"

Los franceses sólo necesitan ganar un juego y esa victoria parece estar asegurada cuando hoy se enfrente Lacoste a Hennessey

ESTADIO DE ROLAND GAROS, París, julio 29, (UP.) — Las esperanzas de los Estados Unidos de recuperar este año la Copa Davis recibieron hoy un fuerte golpe cuando la pareja francesa de Henry Cochet y Jean Borotra triunfó sobre la norteamericana formada por William Tilden y Francis Hunter en el match de dobles.

Con un juego individual brillantísimo, Cochet y Borotra derrotaron a Tilden y Hunter, 6-4, 6-8, 7-5, 4-6, 6-2, en la continuación del match que la lluvia suspendió el sábado, en momentos en que los franceses llevaban ventaja ,tres games por dos, en el primert set.

La victoria ha dado a Francia la delantera en los matches, pues tiene dos triunfos contra uno los Estados Unidos. Los franceses sólo necesitan ganar otro match para retener la copa Davis, y se da por descontado que René Lacoste vencerá mañana a John Hennessey, en uno de los dos matches de singles. En el otro single juega Tilden contra Cochet, y también es probable que el americano gane.

El match de hoy fué uno de los más emocionantes que se ha jugado en Francia, jugando un tennis espléndido las dos parejas.

Aunque Cochet y Borotra resultaron inferiores como team a los norteamericanos, los dos franceses confesaron esta desventaja con sus increíbles jugadas. cuando Tilden y Hunter les sacaban de posición.

En los finales del match, Cochet y Borotra estaban más fatigados que Tilden y Hunter, pero así y todo la pareja francesa pudo resistir la embestida norteamericana del último minuto.

Tilden jugó por series, alternando los errores con los shots fáciles y las jugadas difíciles admirablemente resueltas. El gran jugador llevó sobre sí la mayor parte del peso en el match. Sus servicios fué un arma poderosa de ataque, pero los franceses lo rompieron en el último game del primer set y en el segundo del final.

Hunter estuvo muy por debajo de Tilden individualmente, pero sus equivocaciones fueron de ejecución y no de juicio y cooperó perfectamente con Big Bill en el trabajo del team.

La táctica de Cochet fracasó contra Tilden, pero sin embargo, nunca fué más brillante el fiero francesito en sus strokes y en su volley.

Borotra estuvo bien y mal, pero siempre supo mantenerse a la altura de la situación en los momentos más difíciles.

Los franceses tomaron la ofensiva cuando se lanzó la primera bola, y se las arreglaron para estar atacando siempre, excepto en los momentos en que Tilden y Hunter enviaban globitos y cuando Tilden estaba sirviendo. Si no hubiera sido precisamente por el servicio de Tilden y por el magnífico juego que desarrolló en la defensiva, lso franceses habrían triunfado en cuatro sets.

LOS EST. UNIDOS GANARON EN DOS DE LOS TRES FINALES

AMSTERDAM, julio 29. (UP) —Los Estados Unidos ganaron dos de los tres finales del programa de hoy de los Juegos Olímpicos.

Johnny Kock rompió el record mundial de shot put. al ganar el evento por una distancia de 15.87 metros.

Robert W. King ganó los finales del salto alto, haciendo seis pies cuatro pulgadas y tres octavos; Paavo Nurmi, de Finlandia, capturó el final de 10,000 metros. Willy Ritola, también finlandés, quedó en segundo lugar y Edwin Wide, sueco, quedó tercero. El tiempo para la distancia fué de 30 minutos 18 segundos y 1|5, nuevo record olímpico.

Según el sistema final de anotación de los Estados Unidos, el cual no es el de los olímpicos, el final del primer día muestra los siguientes puntos:

Estados Unidos, 35; Finlandia, 16; Suecia, 7; Alemania, 6; Francia, 4; Filipinas, 3; Inglaterra, 2; Japón, 1.

OTRO TRIUNFO DE LOS BOYS DE JACK HENDRICKS 6 A 5

En el inning de recoger los bates Zitmann dió el hit que provocó la decisiva

EBBETS Field. Brooklyn, Julio 29. UP.— Los rojos de Jack Hendricks volvieron a vencer por segunda vez consecutiva a los Robins del Tío Robinson de una manera sensacional, pues en el inning de recoger los bates hicieron un rally en el cual vencieron, anotando Jackie May la carrera del triunfo empujado por un hit de Zitman. Este fué uno de los players que más se distinguió en el ataque.

A continuación va el score:

CINCINNATI:

	V.	C.	H.	O.	A.	E.
Critz, 2b	3	1	2	2	3	1
Zitzmann rf lf	5	2	4	4	0	0
Callaghan lf	3	0	0	2	0	0
Hargrave (1)	0	0	0	0	0	0
Walker, rf	0	0	0	0	0	0
Kelly 1b	4	1	0	6	2	0
Stripp, 3b	3	0	1	3	1	0
Allen cf	3	0	1	3	0	0
Picinich c	4	0	0	4	0	0
Ford ss	4	0	0	1	3	1
Lucas p	3	1	1	2	1	0
May p	1	1	1	0	1	0
Totales	33	6	10	27	11	2

(1) Bateó por Callaghan en el noveno.

BROOKLYN.

	V.	C.	H.	O.	A.	E.
Carey	4	0	1	4	1	0
Hendrick 3b	4	1	2	2	2	0
Herman cf	4	1	4	1	0	0
Bressler lf	3	0	0	3	0	0
Bissonette 1b	5	1	1	8	0	0
Flowers 2b	5	1	2	2	3	0
Bancroft ss	5	0	1	5	6.	1
Gooch c	2	0	0	1	0	0
DeBerry (2)	1	0	0	0	0	0
Statz (3)	0	1	0	0	0	0
Henline c	0	0	0	1	0	0
Mc Weeney p	3	0	0	0	0	0
Ehrhardt p	0	0	0	0	0	0
Harris (4)	1	0	0	0	0	0
Elliott p	0	0	0	0	0	0
Moss p	0	0	0	0	0	0
Totales	37	5	11	27	13	1

(2) Bateó por Gooch en el octavo; (3) corrió por DeBerry en el octavo; (4) bateó por Eharhardt en el octavo.

ANOTACION POR ENTRADAS.

Cincinnati	000 301 101 6
Brooklyn	000 003 110 5

SUMARIO:

Acumuladores: Zitzmann 3; Bissonette; Bancroft; Allen 2; Kerman; Carey. Dobles: Zitzmann; Hendrck; Bancroft; Herman; Flowers; Stripp; Carey; Triples: Critz. Hendrick. Bases robadas: Zitzmann. Sacrifice: Callaghan; Hermann; Hendreck. Double plays: Flower a Bancroft a Bissonette 2; Ford a Chitz a Kelly; Hendrick a Flowers a Bissonette. Quedados en bases: del Cincinnati 7; del Brooklyn 11. Bases por bolas: por McWeeney 8 por Lucas 2; por May 2; por Ehhardt 1; por Elliott 2. Struck outs: por Lucas 2; por Elliot 1; por May 1. Hits: a Lucas 9 en 6.1|3 innings; a Mays 2 en 2.2|3 innings; a McWeeney 8 en 7.1|3 innings; a Ehhardt 0 en 2|3 innings; a Elliott 2 en 2|3 innings; a Moss 0 en 3 innings. Pitcher ganador: May; perdedor: Elliott. Umpires: Pflirman. Stark y Quigley. Tiempo del juego: dos horas 7 minutos. Presenciaron el juego 12 mil espectadores.

Los Diez Primeros Bateadores de las Dos Grandes Ligas

LIGA NACIONAL:

	G.	AB	R.	H.	PC.
Hornsby, Boston.	84	299	62	117	.391
P. Waner, Pitts..	92	363	76	134	.369
Grantham, Pitts.	74	254	51	91	.358
Battomley, St. L.	96	367	88	129	.352
Sisler, Boston.	51	229	39	80	.349

Leader el año pasado en igual día: Pittsburgh .385.

LIGA AMERICANA:

	G.	AB	R.	H.	PC.
Goslin, Wash.	83	262	48	104	.397
Simmons, Phil.	65	246	42	92	.374
Gehrig, N. Y..	99	354	89	131	.365
Foxx, Phila.	63	200	87	73	.365
Manush, Sr. L.	102	418	63	149	.357

Leader el año pasado en igual día Simmons, Philadelphia .393.

UNA GRAN PALIZA LE DIERON A LOS YANKEES, 24 A 6

En los tres primeros innings los Indios de Cleveland hicieron 18 carreras

CLEVELAND, julio 29. (UP).— Los Indians dieron hoy a los Yankees la peor paliza que haya recibido en muchos años un club de Liga Mayor, al ganarle a los Campeones del Mundo, 24 por 6, en el juego celebrado aquí.

Los Indians sacaron del box a cinco lanzadores de los Yankees. Hodapp y Luke Sewell batearon cinco hits cada uno, y Lind cuatro.

George Pipgras, pitcher que ha ganado diecisiete juegos, fué el que comenzó a lanzar por los Yankees, pero solo desfilaron ante él seis bateadores, todos los cuales pisaron la primera. Wilcy Moore le siguió, y luego en orden, Thomas, Johnson y Campbell. El Cleveland anotó ocho carreras en el primer inning, nueve en el segundo y seis en el sexto. Solo le faltó a los Indians tres carreras para igualar el record de carreraje de la Liga Americaa, hecho por el Filadelfia contra el Detroit en 1910.

Los Yankees han perdido ahora siete de sus últimos diez desafíos, y la ventaja que llevan al Filadelfia Atléticos es de seis juegos y medio. Ruth bateó hoy cuatro hits en otros tantos viajes al plate, pero ninguno llegó a la cerca. La de hoy fué la primera victoria de Shaute sobre el New York en dos temporadas, y la tercera de los Indians sobre los campeones del mundo en este año. Al anotar dos carreras, Ruth elevó su total de la temporada a 107.

El score:

NEW YORK

	V.	C.	H.	O.	A.	E.
Combs, cf.	5	1	1	6	0	0
Ruth, rf	4	2	4	2	0	0
Meusel, lf	4	2	2	2	0	0
Gehrig, 1b	5	0	0	2	0	0
Lazzeri, 2b	1	0	1	0	2	3
Durocher, 2b	3	0	2	1	0	0
Koenig, ss	5	0	2	2	1	1
Dugan, 3b	4	0	1	2	0	0
Grabowski, c	4	1	1	7	0	0
Pipgras, p	0	0	0	0	0	0
Moore, p	1	0	0	0	1	0
Thomas, p	0	0	0	0	0	0
Johnson, p	2	0	0	0	1	0
Campbell, p	0	0	0	0	0	0
Durs (1)	1	0	1	0	0	0
Totales	39	6	15	24	5	3

(1) Bateó por Campbell en el noveno.

CLEVELAND

	V.	C.	H.	O.	A.	E.
Langford, lf.	6	4	3	1	0	0
Lind, 2b	6	3	4	4	5	0
J. Sewell, ss	7	2	3	1	5	0
Hodapp, 3b	7	4	5	1	4	0
Morgan, 1b	6	2	2	11	0	0
Summa, rf	5	1	2	1	0	1
Caldwell, rf.	0	0	0	1	0	0
Gerken, cf.	4	3	2	4	0	0
L. Sewell, c.	6	3	5	3	0	0
Shaute, p	5	2	1	0	0	0
Totales	52	24	27	27	14	1

Anotación por entradas

New York	101 100 003— 6
Cleveland	891 006 00x—24

Sumario

Dobles: Hodapp; Dugan; Ruth; Koenig; Combs; Summa; Meusel.
Triples: L. Sewell.
Stolen bases: Langford; Hodapp.
Sacrificios: Summa; Langford; Meusel.
Double plays: Hodapp a Ling a Morgan; Hodapp a Morgan.
Quedados en bases: New York 9. Cleveland 10.
Bases por bolas: Shaute 2; Pipgrass 1; Johnson 3.
Struck outs: Shaute 2; Moore 2; Johnson 2; Campbell 1.
Perdedor: Pipgrass.
Umpires: Dineen, Nallin y McGowan.
Tiempo: 2.22.

Hack Wilson es ahora el leader de los jonroneros en la Liga Nacional

NUEVA YORK, julio 29, (UP.) — Hack Wilson, del Chicago Cuzs, tomó la delantera entre los ponroneros de la Liga Nacional al batearle su vigésimo cuarto de la temporada a Vic Aldrige, en el séptimo inning del segundo juego entre Cubs y Gigantes. No había ningún hombre en base. Jim Bottomley, del San Luis Cardenales, estaba empatado con Wilson en los 23 home runs antes del juego de hoy.

RESULTADO DE LOS JUEGOS DE AYER EN LAS GRANDES LIGAS

LIGA NACIONAL

Cincinnati 6; Brooklyn 5.
New York 4; Chicago 3.
Chicago 3; New York 1.
No había más juegos señalados en este circuito.

LIGA AMERICANA

Cleveland 24; New York 6.
Washington 8; Chicago 3.
Chicago 5; Washington 1.
Boston 5; Detroit 2.
Filadelfia 8; San Luis 3.

ESTADO DE LOS CLUBS

	S. L.	Cin.	Chi.	N. Y.	Bro	Pitts.	Bos.	Fila.	Gan.	Ave.
S. L.		7	9	6	9	10	10	11	62	639
Cin	9		9	6	7	10	8	10	59	596
Chi	8	6		8	7	8	10	10	57	576
N. Y.	6	6	4		10	8	7	11	52	571
Bro	6	6	6	5		6	11	9	49	505
Pitt	3	7	8	7	6		10	5	46	500
Bos	2	3	4	3	4	2		9	27	310
Fila	1	5	2	4	5	2	4		23	261
Pdos.	35	40	42	39	48	46	60	65	375	

	N. Y.	Fila.	S. L.	Cle.	Was	Chi.	Det.	Bos	Gan.	Ave.
N. Y.		13	7	11	10	9	8	11	69	697
Fila	5		11	8	8	9	9	12	62	633
S. L.	5	3		10	10	9	10	5	52	510
Cle	3	4	7		6	9	8	9	46	460
Was	4	8	5	5		8	8	8	46	455
Chi	3	4	8	8	6		8	6	43	434
Det	5	2	7	8	4	7		7	40	412
Bos	5	2	5	4	11	5	6		38	398
Pdos.	30	36	50	54	55	56	57	58	396	

LOS JUEGOS PARA HOY

Liga Nacional

Chicago en New York.
Cincinnati en Brooklyn.
San Luis en Filadelfia.
Pittsburgh en Boston.

Liga Americana

New York en Cleveland.
Washington en Chicago.
Boston en Detroit.
Piladelfia en San Luis.

M.E.C.D. 2016

Centro Gallego, Fortuna e Iberia Vencedores en Futbol

Esta Noche Comenzará en el Floor del Dependientes el Campeonato de Basket Ball

Se efectuarán dos buenos juegos comenzando el primero a las 9.—En el primer turno se medirán los fives Negro y Rojo, y en el segundo, Blancos y Verdes.—Reina gran entusiasmo y se esperan buenos encuentros por tratarse de fuertes fives

Con verdadero entusiasmo comenzará esta noche, en el floor del Centro de Dependientes el campeonato local de basket ball de la sociedad, organizado por la sección de sports a fin de ir conociendo desde ahora el material que disponen para la formación del team que ha de defender los colores de la enseña negriroja en el campeonato que organizará la Liga Inter-social.

Para hoy está anunciado un excelente doble juego, esperándose que ambos resulten del agrado de los fans, pues los cuatro fives contendientes están muy equilibrados y no habrá nada para nadie hasta los últimos momentos del juego.

En el primer turno de la noche, comenzando a las nueve y cuarto, jugarán los fives Negro y Rojo, capitaneados por Antonio Prio y Jaime Roselló los cuales han de ofrecer una bonita batalla. Estos dos teams presentarán los siguientes line ups:

TEAM NEGRO.
Carlos Prio, orward.
Aniceto Caraballo, forward.
A. Bonet, center.
F. Fernández de Lara, guard.
Antonio Prio, guard.

TEAM ROJO.
Mario Cruz, forward.
Roberto Arche, forward.
Jaime Roselló, center.
Pedr oReguera, guard.
Eugenio Torres, guard.

Uno vez terminado este game, saldrán al floor los fives Blanco y Verde, para celebrar un encuentro muy movida con los siguientes line ups:

TEAM BLANCO.
Luis Avello, forward.
Alberto Casanovas, forward.
Pedro G. Piñeyro, center.
Eugenio Casanovas, guard.
José Vega, guard.

TAM VERDE.
Rodolfo Valdés, forward.
Plácido Castroverde, forward.
Teodoro Maristaly, center.
Eugenio Bacarisse, guard.
José M. López, guard.

Actuará de referee el popular Troadio Hernández, con Serafín Cumbrans y Livio Morales como scores. Joaquín Valdés Ortas, será el insustituible time keeper. La entrada a los juegos será gratis para los socios del Centro de Dependientes.

El Hispano Perdió con el Centro Gallego en un Partido Muy Caliente con Score 2x1

Los isleños del Tenerife recibieron la alternativa anotándose un triunfo con la mínima anotación.—Los infantiles del Centro Gallego vencieron a los del Baleares.—Tomás anotó un goal.

Lector, la tarde de ayer fué una tarde más de futbol en el Campo Armada. Pero una tarde de futbol jugado bajo unos candentes rayos de sol que calentaron tanto los cascos de los futbolistas, que a última hora nos enteramos que hubo desmayos entre los jugadores, teniendo que intervenir el enfermero para evitar que un jugador del equipo infantil del Centro Gallego, a estas horas estuviese caminando hacia el otro "barrio".

Empezamos viendo el partido entre los infantiles del Centro Gallego y el Baleares, un partido bonito, de mucho entusiasmo entre los "fiñes", y el público aplaudía, también con entusiasmo. las bonitas jugadas de estos muchachitos, aunque alguno ya le parezca mal que le digan muchachito.

Los pequeños galaicos dominan más que los balearicos, pero la puerta del Baleares está bien defendida y un morenito que ocupa la defensa, despeja con una seguridad estupenda. En uno de los ataques de los galaicos, uno de los pequeños ilustres manda un shut, el keeper del Baleares hace un despeje flojo, el que aprovecha Mila, que manda un shut colocadito y la pelota va disparada a la red, anotando el primer y único goal para el Centro Gallego, que fué el goal de la victoria.

Y es claro, el calor seguía tan entusiasmado en el arte de calentar, como lo estaban los ilustres con el triunfo de los pequeños; pero como el calor no cae en balde sobre la caja de pensar, resulta que el dicho cajón se calentó a ciertos jugadores, los que formaron su bronca, que por ser entre pequeños no pasó de ahí: de una bronca pequeña. El referee botó a dos del campo y el partido se terminó muy tranquilito. ¡Menos mal!

No podemos dar la alineación de los equipos infantiles, como serían nuestros deseos y los de esos pequeños, que siempre les gusta ver su nombre en letras de molde, porque el auxiliar de la Fofa, Don Pepe Reina, no quiso tener la delicadeza de hacernos el favor de darnos las alineaciones, y como el cronista no conoce a todos los jugadores, ni quiso molestar a otras personas, que seguramente le hubiesen servido con mucha delicadeza, por eso que no damos las alineaciones, que esperamos nos sepan dispensar los pequeños interesados. Y a Pepe Reina le recomendamos que se lleve para el campo una arroba de hielo y se lo ponga sobre la cabeza, es un remedio infalible para estar refrescado. No cobramos nada por la receta.

El segundo partido fué entre el Baleares y el Deportivo Tenerife, partido en el que se le daba al Tenerife la alternativa como equipo de primera categoría. Y claro está, los muchachos que "manichea" Zamorano, como se consideraban con "flus" suficiente para figurar en esa categoría lucharon con entusiasmo y fe en el triunfo, decididos a demostrar que sí, que ellos los isleños podían derrotar al Baleares, y... ¡quién sabe otros que no son el Baleares pasen malos ratos en próximas justas!

Ya lo decimos, el partido fué jugado bien, vimos muy buenas jugadas, aunque tenemos que decir, que Periquín y Castillo, el alma perforadora del Tenerife, no estuvieron como ellos lo saben hacer. Es verdad que la defensa del Baleares estuvo estupenda. Campillo, que era un jugador del Cataluña, debutó con el Baleares y se lució barriendo su área de defensa.

El primer tiempo lo terminaron empatados a cero goals. Las puertas, defendidas por Miguelito y Neno, fueron acorazadas en este tiempo, haciéndose imposible el poderlas perforar.

Pero en el segundo tiempo, que seguía con el mismo entusiasmo... y con el mismo calor ¡miren ustedes que calentó ayer Febo, eh! los del Tenerife, como ya lo habían hecho en el primer tiempo, eran los que dominaban más, por lo que la puerta de Periquín ¡tenía que ser él! Miguelito trata de blocar la pelota, pero ésta se le escurre de las manos y se va derechita a la red. Bueno, despídanse ustedes con la gritería que se formó entre los fanáticos del Tenerife, y entre unas fanáticas, a quienes Maximinín, quería impresionar en su "graflex" y no sabemos si lo logró, porque nosotros nos pusimos a atender para el juego y para lo del calor, sobre todo lo del calor, porque también aquí hubo sus "calentaos" de cascos, por lo que Cabrera se vió precisado a mandar a dos jugadores para la ducha. Un buen remedio. Tomen nota los demás referees.

Y como el partido se terminó muy tranquilito, y los jugadores se lanzaron luego riqui, racas y todo eso que se dice por los que ganan, porque los que pierden salen disparados para la ducha, vamos ahora a dar las alineaciones de los equipos, que nosotros nos las hicimos porque conocemos a los jugadores y no necesitamos molestar a ningún molesto auxiliar.

Tenerife (1): Neno, Mayato (J), Zamorano II, Miguelito, Zamorano I, Olivera, Mayoto (D), Castillo, Mexicano, Periquín y Montesinos.

Baleares (0): Miguelito, Urbano, Campillo, Tribiín, Miguel, Félix, Anglés, Rivero, Amantegui, Roselló (V), y Becerra.

Y vamos ahora con el tercer partido de la tarde. Un buen partido y lleno de interés. Lo de interés puede que alguno no lo comprenda, pero este partido tenía su interés ¡vaya que si lo tenía! figurense ustedes que el Hispano casi no cuenta con jugadores, mientras que el Centro Gallego cuenta con un señor-equipo, el que merece todos nuestros respetos y ante el que nos descubrimos muy religiosamente, porque es un señor equipo que puede codearse con los mejorcitos que hoy contamos en este San Cristóbal de la Habana, y el que puede ganar y perder, que para eso es el deporte: para ganar y perder.

Bueno, pues verán ahora el interés que fué adquiriendo este partido. Los tigres, o las camisetas de los tigres, que nosotros no sabemos explicar este fenómeno, se imponían en el cámpo. Los tiros caían sobre Turquito, que era quien defendía la puerta galaica, con demasiado peligro para la virginidad de la puerta, y hete aquí que surge Tomás, quien recibe una pelota en uno de los avances de los tigres, se interna por entre la defensa y al grito de ¡Tomás, tú eres el hombre! este muchacho se enfrenta con Turquito, y la pelota va a la red, anotando un goal para el Hispano, que en mala hora fué anotado, porque los gritos que salían de la glorieta eran ensordecedores, pero lo malo no está en que se grite, lo muy mal, y esto tenemos que criticarlo ahora y siempre, aunque con ello nos busquemos la "casa del odio", es que se tiren objetos al campo.

Pero sigamos con el partido, que se va a poner bueno. Los galaicos buscan el goal del empate; pero en la defensa del Hispano se encuentra Enrique, ese alemán, capaz de promover una guerra tan grande como la europea. Cuantos avances que hacían los galaicos se estrellaban en el alemán, y cuando pasaban de él, ahí estaba Lamas, para detener cuanto le mandasen; mas una vez Enrique no saca la pelota con el pie ni con otro miembro permitido en las reglas del juego, sino que lo hace con la mano y la manda a corner. El referee no ve la mano, cosa que nosotros no le vamos a obligar a que la vea ni creemos que nadie le pueda obligar, pero Muntaner vió el corner y se lo dió a los galaicos. Las protestas del público parcial, excusamos decir a dónde llegarían.

Los galaicos toman medidas y hacen cambios en el equipo, porque el tiempo avanza y no se ve la manera de poder ganar, ni siquiera empatar, que ya es peor. Tapia pasa a centro delantero, y con este jugador en el centro del ataque, la casilla de los tigres se ve más comprometida... Ah, se nos olvidaba decir, el calor que reinó durante toda la tarde, aun no se había calmado, por lo que también en este partido hubo recalentamiento de cascos, que Muntaner terminó, al mandar para la ducha a Tapia y a Lamas. Y esperamos que el remedio les fuese bien.

Al faltar Lamas en la puerta, excusamos decir como quedaría la casilla de los Tigres. Para cubrir la falta de Lamas, pasó Víctor, y al poco rato este muchacho se conformaba viendo pasar una pelota, que Cespón, que jugaba en la línea de medios galaica, remató un flojo despeje hecho por los tigres, encontrándose la pelota frente a la puerta, con lo que anotó el goal de empate.

Y luego vino el goal de la victoria. Cacharelo hace una sprintada y se va con la pelota hasta cerca de la puerta, en donde Ignacio se la quita, despejando ligeramente, recogiendo la pelota Naya y mandando un tiro, que se convirtió en el segundo tanto galaico.

Y casi seguido, Muntaner terminó un partido sin ningún incidente... pero que los pudo haber. ¡Lo que es ser recto un referee!

Los equipos alinearon así:

Centro Gallego (2): Turco, Tapia, Abella, Joaquín, Rey, Cespón, Aniceto, Gisleno, Agustín, Cacharelo y Naya.

Hispano (1): Lamas, Ignacio, Enrique, Víctor, Bienvenido, Torres, Tomás, Nandu, Gallego, Sarmiento y Reberter.

OLIMPICO.

POR NO DOBLAR EL LOMO PUDIERON LOS CATALANES HACER EL GOAL DE LA HONRA Y EL IBERIA VENCIO POR UN GOAL A CERO

Dos partidos que no pasarán a la Historia.—Los leones se presentaron con todo el remendado.—Carlos Rodríguez fué enviado a la ducha antes de tiempo por el árbitro José Pagés

Con una entrada bastante floja, debido a múltiples causas, se inauguró ayer en Almendares Park, el torneo de campeones, cosa nueva en Cuba, que promete dar momentos de emoción a los fanáticos habaneros.

Inauguraron el torneo los Clubs Fortuna y Cataluña, a primera hora, y Olimpia e Iberia, de colistas.

Ferré-Elías, fué el encargado de dirigir el partido inicial, que jugaron los siguientes jugadores:

Por el Fortuna: Enriquito; Miró y Carlos Díaz; Mosquera, Straus y Ramonín; Ñico, Nazábal, Kovais, Pipa y Antoñito.

Los noys del Cataluña eran los que se citan: Manzanedo; Charles, Miguel; Barros, Toll, Azpiculeta, Galcerán I, Cunill, (A.), Galcerán II, Fábregas y Cunill (R.).

Antes de empezar la contienda se les leyó la cartilla a los jugadores, pues parece que habían órdenes emanadas de una alta autoridad, encareciendo un poco de formalidad. No está mal, pero vamos...

Empezado el juego, los primeros minutos son de pequeño domino por parte del Fortuna, con leves ataques del Cataluña, por los que Enriquito no pasa fatigas de ninguna clase.

Sigue el Fortuna atacando y a los doce minutos el húngaro Kovais inaugura el tanteador con un zurdazo estupendo, que el pobre de Manzanedo no vió siquiera.

Sigue el dominio de los fortunistas y Mosquera, que parece que no moja, pero empapa, pone en peligro la puerta catalana. Kovais pierde un tiro precioso.

Ahora es el Cataluña el que ataca y en una serie de peligrosos centros merodeando la puerta de Enrique es también Mosquera el que se encarga de despejar la incógnita. A ver si hemos tenido a Perfil diez años sin acertarle con su verdadero puesto... Tendría gracia.

Entre Miró y Carlos Díaz hacen un "sanwich" de muncheta a Galcerán. Este no dice ni pío. A otra cosa. Kovais larga otro tiro soberbio. Parece el cañonazo de las nueve. En que da la hora... Perdón.

Y antes de terminar esta primera parte el susodicho Kovais marca el segundo tanto, de un chut superior. Y así termina el tiempo inicial, con dos goals a favor del Fortuna, por cero el Cataluña.

En la segunda mitad sigue Kovais poniendo en jaque al puerta catalán. Pero ya esta segunda parte carece de los alicientes de la primera.

Los noys hacen tal cual arrancada, que no traen consecuencias funestas, al principio; pero, en una de aquéllas, Cunill manda un tiro lento por bajo, que Enriquito, por no doblar el lomo, ve entrar en su casilla entre un ¡ah! sostenido de sus amigos y partidarios. Si se hubiera tirado al balón, no le pasa ni "pescao frito"...

Sigue el juego, pero ya completamente sin alicientes la cosa. Tanto los fortunistas como los catalanes tienen más ganas de ponerse debajo de la ducha, que de seguir dándole a la bola.

Y D. Pablo Ferré-Elías acaba con tan pobre exhibición con los pitazos de rigor. ¡Aaaah!...

El segundo encuentro, entre el Iberia y el Olimpia, fuera de un cuarto de hora de la primera parte, puede ponerse al mismo nivel que su compañero anterior. Y eso que los chicos del Olimpia salieron con ganas de aguantar toda la mecha posible, con ánimo de romperle el pasodoble al poseedor de la copa González Byass que, dicho sea de paso se entregó al capitán del equipo ganador, antes de empezar el segundo partido de la tarde. Hubo sus miajas de ceremonia, discursos, aplausos etcétera, y en las gradas del Iberia los gritos de alegría naturales en estos casos. Mientras estábamos sin ver futbol, nos entreteníamos mucho, pero al echar la visual por el field, el tedio nos invadía de una manera insoportable. Si no fuera por algunas indirectas entre conocidos árbitros y tres o cuatro chistes mal fraguados, lanzados de "coma quien", hubiéramos salido de Almendares con las quijadas desencuadernadas. ¡Alabao, qué par de esaboriciones!!

Ganó el Iberia por un goal a cero, goal que marcó Edelmiro, con su peculiar manera de introducir la bola.

Los equipos se alinearon así:

Olimpia: Zamorita, Bolita y Huerta; Caramés, Polón II, Egusquiza, Gandoy, Díaz, Rodríguez, Jorge y Carlos.

Iberia: Vidal; Maneiro y Japonés; Barrio, Begoña, Campa; Amador, Arenas, Edelmiro, Bebito y Franciscquito.

A primera hora jugaron el Deportivo Templete y el Universidad, perdiendo éste por dos goals a cero.

Ferré-Elías estrenó una nueva chaquetilla, que le agradó mucho a Mr. Campbell.

Pagés expulsó a Carlos, por no sé que palabras académicas vertidas.

Japonés cuando quiere llamar la atención al árbitro, si es Pagés, lo llama por su apellido.

Y nada más. Esperemos que los partidos venideros resulten más entretenidos, Dios mediante. Porque partidos como los de ayer son capaces de hacer huir de Almendares al fanático más fanátitco del mundo.

NITO

NOTA.

El que no dobló el lomo fué Enriquito. Que contes, ¿eh?

La próxima Olimpiada se celebrará en Los Angeles

AMSTERDAM, julio 29, (SR.) — El Comité Internacional de las Olimpíadas ha decidido que las competencias de mil novecientos treinta y dos se celebren en Los Angeles.

CHARLAS DE TENNIS
POR Rogelio París

Vollmer con un brillante juego y Randin sorprendiendo a la cátedra con un fácil triunfo sobre San Pedro, proporcionan sendos puntos a sus respectivos clubs en la serie final del torneo "Copa Guzmán".—Magníficas oportunidades perdidas por los vencidos.—Ambos matches se resolvieron en straight-sets no obstante haberse requerido dos días para su conclusión.—Hoy se juegan los doubles.—Actividades en el torneo Triangular Dunlop

Con una honrosa división de honores caracterizada por el hecho de que ambas victorias se consumaron en straight-sets no obstante haber sido necesario, por causa de la lluvia, el emplear dos días para la conclusión de la jornada inicial, se resolvieron los dos matches iniciales del round final en el torneo "Copa Guzmán" en el que los bolsheviques, poseedores del trofeo desde la fecha de su institución, disputan a los retadores del Club Ferroviario, el derecho a retenerlo por una nueva temporada.

Aunque la evidente inferioridad de Ramiro de Cárdenas, el zurdo viboreño en su encuentro con el agresivo tennista de Luyanó, concedía de antemano el Vollmer la satisfacción de llevar el primer punto de la serie al haber de su causa, existía una verdadera duda con respecto al resultado final del segundo partido entre José San Pedro, el otro hombre de confianza de Alberto González y Arturito Randín, uno de los players jóvenes de mayor promesa y quien llevó la mejor parte en las eliminaciones efectuadas entre los miembros del equipo lomista para clasificar a los defensores de la enseña de la Víbora en esta serie.

La anotación en ambos partidos en los momentos en que la intervención de la lluvia hizo necesario el Sábado el abandono de los courts hacía ya prever el resultado final una vez reanudados los encuentros. Ramiro de Cárdenas, desaprovechando las magníficas oportunidades que se le presentaron en el primer set al colocar 5x4 en su favor y particularmente en el segundo, cuando el score marcaba cinco juegos por tres y set-point en dos ocasiones distintas a favor de la causa lomista, no constituyó después mayores peligros para Vollmer, quien sorteando con habilidad esta difícil situación al capturar tres games seguidos y asumir a su vez la delantera, dejó el match decididamente inclinado a su favor al ocurrir la citada posposición.

OTRA OPORTUNIDAD PERDIDA.

Mientras tales sucesos ocurrían, San Pedro, en el court vecino, contemplaba con cierto desaliento como su variodo repertorio de strokes era insuficiente para abatir la defensa ni evitar el habil contra-ataque de su joven y animoso adversario. A semejanza de lo que ocurría casi simultáneamente con Cárdenas, el representante ferroviario, después de abandonar el primer set en manos enemigas por el decisivo margen de 6-2, reanudo la lucha con nuevos brios y aunque Randin logró mantener su velocidad en las etapas iniciales del segundo episodio hasta colocarse 3 por 1 a su favor, el player ferroviario, en una racha de brillante juego, logró alcanzarlo, registrándose dos empates sucesivos y tomando pocos momentos mas tarde una ventaja que lucía definitiva al obtener en el décimo juego tres set-points consecutivos.

La falta de punch en situación tan psicológica resultó desastrosa para San Pedro quien una vez perdida la dorada oportunidad de empatar el score del match, no pudo impedir que su adversario se anexase los games necesarios para apuntarse el segundo set 7-5 y darle con ello un decidido color lomista al encuentro.

Solo dos juegos repartidos por igual fueron posibles celebrarse en el tercer set dejando por lo tanto la situación francamente favorable al conjunto local.

Como detalles sobresalientes de la labor de los cuatro contendientes podría mencionarse que Cárdenas, salvo contadas excepciones, supo armonizar un excelente control con el agresivo estilo de su juego, en tanto que Vollmer no lució, quizás precisamente por el ataque de su rival, en su mejor forma, recordandonos su juego de ese día el que empleó en su partido contra Meana durante la serie Lucky-Ferroviario y en el que el capitán luckysta puso en gravisimo aprieto al player pulgarcito.

UNA REVELACION

Randin, en cambio se reveló como una futura estrella, tanto por su calma en situaciones difíciles digna de un curtido veterano, como por la eficacia con que empleó indistintamente sus "chops" y sus "drives" y por la habilidad con que supo barajarlos de acuerdo con las circunstancias del momento. San Pedro, sin haber jugado mal, se vió invariablemente superado por su adversario, en particular durante los peloteos desde el fondo del court aunque sus frecuentes excursiones en el territorio del net le valieron en muchos casos bien ganados puntos.

Reanudados ayer ambos partidos, las suposiciones de que se resolverían rapidamente, fueron confirmadas en breve. Vollmer, en una de las mas brillantes exhibiciones de "driving" de que ha hecho gala en campeonatos, asestó un golpe definitivo a las esperanzas de su entusiasta opositor, al confeccionar una cadena de siete games para concluir el segundo set y agregar también el tercero a su haber, en la que solo pudo intercalar Cárdenas un aislado juego.

Asesinando materialmente los segundos servicios del lomista, quien en honor a la verdad no pudo hacer funcionar regularmente su primer saque, ametralló sin compasión el campo enemigo con su poderoso forehand, apuntándose un sorprendente número de placements limpios de la brevísima sesión que necesito para epilogar su victoria, con el score final de 7—5, 7—5, 6—1.

Entretanto Randin, duplicando su actuación del día anterior, volvió a sumir a San Pedro en el problema que para este representaba el tratar de anticipar los movimientos de su oponente quien aunque haciendo un efectivo juego de drives, mezclaba de vez en vez, con extraordinaria habilidad, un bien colocado chop sobre las líneas laterales.

Arrancando del empate del día anterior, se continuó el match con el tercer juego del también tercer set, tomando rapidamente Randin la delantera hasta situarse en la comoda posición de cuatro por dos, a cuya sazón San Pedro se apuntó su ultimo game del partido, ya que el joven lomista apretando en los ultimos momentos, llevó a su score los dos juegos siguientes, finalizando con ellos el encuentro y empatando así la interesante serie.

LOS PROXIMOS JUEGOS.

Vollmer-San Pedro, será con toda certeza la combinación que presentará Alberto González para el match de doubles de esta tarde y que posiblemente resulte el decisivo de la serie, mientras que Chacón, el capitán del team lomista tiene aún por decidir la formación de su dueto que me inclino a suponer quede a la postre integrado por Miguel de la Fé y el veterano viboreño.

El martes se celebrarán los dos matches finales en que nuevamente contenderán Vollmer y San Pedro por el Ferroviario contra Randín y probablemente La Fe, por los bolsheviques, en el orden respectivo en que se mencionan, de cuyos encuentros, dependerá en definitiva el viaje del trofeo a los dominios de Mr. Webster o su estancia por un nuevo año en el home de las alturas de la Víbora.

ALMENDARES VS. C. ARENAL.

C. Liao, eficientemente secundado por Roberto Tiant, al derrotar con el amplio score de 6—1 6—3 y 6—4 a Martínez-León, la pareja Mendocista en el ultimo match de la serie Almendares-Mendoza, celebrado el Sábado en los courts de la primera de estas sociedades, tuvo la satisfacción de ser el causante directo de los dos unicos triunfos que se anexaron los parciales de Baltasar Alvarez en su serie contra el Mendoza T. C. en el torneo que se viene animadamente discutiendo en opción a la Copa Dunlop, serie esta que en definitiva fué conquistada por el club viboreño con diez victorias de doce encuentros efectuados.

A renglón seguido, Gaspar Contreras y Fausto Rodríguez, se anotaron un reñidisimo triunfo 2—6 7—9 8—6 6—4 y 7—5 sobre la pareja Rose-Beck, representando al Concepción Arenal y Almendares T. C. respectivamente en el unico match de la segunda serie de esta contienda que se está en la actualidad celebrando entre los mencionados clubs, éxito este que hizo elevar a seis victorias de ocho partidos jugados, el average del C. Arenal en esta serie.

Ayer domingo, en los terrenos de esta ultima sociedad tuvieron lugar dos nuevos encuentros que resultaron ser una división de honores al derrotar Carlos Beck a Martínez Crespo 6—3, 6—3 y 6—1, mientras Uriarte y Fernández vengaban este reves batiendo a Tiant-Liao en un movidisimo match que se extendió en considerables proporciones: 6—4 4—6 4—6 6—4 y 7—5.

Los dos partidos restantes en la serie Arenal vs. Almendares, Uriarte vs Rose y Tiant vs. Romero se celebrarán el Sábado próximo en los courts almendaristas debido a que la serie final de este campeonato, la que tendrán como contendientes a los equipos del Mendoza y del C. Arenal, no dará comienzo hasta el Sábado 11 del actual.

SIMPLEX "CAMPEON" PATENTADO

¿Y por que.....
Siendo semiflojo
Nunca se arruga
Siempre es elegante.....

DE VENTA EN LAS SIGUIENTES CASAS:

ANTIGUA DE J. VALLES — San Rafael 14½
LA EMPERATRIZ — San Rafael 36
LA CASA GRANDE — San Rafael y Galiano
EL ENCANTO — Galiano y San Rafael
FIN DE SIGLO — San Rafael y Aguila
LOS PRECIOS FIJOS — Reina y Aguila
EL MODELO — Obispo 93
TENNIS CLUB — Obispo 40
LA MARQUESITA — O'Reilly 69
LA CASA PEREZ — Neptuno 79
ALBION — Galiano y Dragones
SARATOGA — Prado 121
YACHT CLUB — Neptuno 26
LA NUEVA RETRETA — Monte 15
LA CASA MONTALVO CORRAL — Galiano 105
LA MODERNISTA — Belascoain 65
LE PARIS — Manzana de Gómez
ROYALTI — San Rafael 30

El cuello arrugado y con las puntas levantadas, produce un desastroso efecto.
Lucirá usted elegantemente vestido con un cuello semiflojo que no se arruga. El único que ofrece estas ventajas es el
SIMPLEX "CAMPEON" PATENTADO
DE MODA EN EUROPA

Gigantes y Cubs Vencieron en el Double Header

El primer match lo ganaron los Gigantes en el inning décimo con score de 4 x 3

POLO GROUNDS, julio 29. (UP) —Los Gigantes y los Cubs dividieron el double header de hoy, ganando el New York el primer desafío con score de 4 por 3 en diez innings y los Cubs el segundo con anotación de 3 por 1.

Guy Bush llevó la mejor parte en un duelo de pitchers con Vic Aldridge, en el segundo juego. El vigésimocuarto jonrón de Hack Wilson fué un factor de importancia en la victoria.

CHICAGO.

	V.	C.	H.	O.	A.	E.
English ss	4	1	1	1	5	0
Maguire 2b	5	0	2	4	3	0
Cuyle rf	5	1	1	1	0	0
Wilson cf	4	0	3	0	0	0
Stephenson lf	3	0	0	0	0	0
Grimm 1b	4	0	0	16	0	0
González c	4	1	0	6	2	0
Beck 3b	4	0	1	0	5	0
Jones p	4	0	1	0	1	1
Totales	37	3	9	28	16	1

Había un out cuando se hizo la carrera de la victoria.

GIGANTES.

	V.	C.	H.	O.	A.	E.
Welsh, cf	5	0	0	3	0	0
Reese, lf	5	2	2	0	0	0
Mann, rf	2	2	1	4	0	1
Lindstrom 3b	5	0	3	0	3	0
Terry, 1b	4	0	2	12	0	0
Jackson ss	2	0	0	2	3	1
Cohen, 2b	4	0	1	6	6	0
Hogan, c	4	0	0	3	0	0
Benton p	4	0	2	0	4	0
Totales	35	4	11	30	16	2

Chicago	002	100	000 0 3
Gigantes	102	000	000 1 4

Acumuladores: Lindstrom 3; Wilson, Stephenson; English. Dobles: Benton; Mann; Lindstrom; Terry; Bases robadas: Cuyler. Reese. Sacrifice: English, Terry; Jackson, Stephenson; Grimm; Mann. Doble plays: Beck a González a Maguire. Quedados en bases: del New York 10; del Chicago 10: Bases por bolas: a Benton 3; a Jones 3; Struck outs; por Jones 4; por Benton 3. Umpires: McCormick, Klem y Jorda. Tiempo del juego: dos horas 11 minutos.

CHICAGO

	V.	C.	H.	O.	A.	E.
English, ss	4	1	2	5	0	0
Maguire, 2b	2	0	1	3	3	0
Cuyler, rf	2	0	1	4	0	0
Wilson, cf	4	1	1	3	0	0
Stephenson, lf	3	0	0	3	0	0
Grimm, 1b	3	1	1	2	1	0
Hartnett, c	1	0	0	5	3	0
Beck, 3b	3	0	0	2	2	0
Bush, p	3	0	0	0	2	0
Totales	26	3	6	27	11	0

NEW YORK

	V.	C.	H.	O.	A.	E.
Welsh, cf	4	0	1	5	1	0
O'Doul, lf	4	0	2	0	0	0
Ott, rf	4	0	0	2	0	0
Lindstrom, 3b	4	0	0	1	0	0
Terry, 1b	3	1	1	5	0	0
Jackson, ss	4	0	1	6	3	0
Cohen, 2b	2	0	1	2	1	0
O'Farrell, c	2	0	0	6	4	0
Aldridge, p	2	0	0	0	1	0
Wrightstone (1)	1	0	0	0	0	0
Hubbell, p	0	0	0	0	1	0
Totales	30	1	6	27	11	0

(1) Bateó por Aldridge en el octavo.

Chicago	100	010	100—3
New York	010	000	000—1

Dobles: O'Doul.
Tripies: Grimm.
Home run: Wilson.
Stole nbases: Cuyler; O'Doul.
Sacrificios: Hartnett; Cuyler.
Double plays: Jackson a Cohen a Terry; Grimm a Hartnett a Beck; Maguire a English.
Quedados en bases: New York 5; Chicago 2.
Bases por bolas: Aldridge 3; Bush tres.
Struck outs: Bush 3; Aldridge 3; Hubbell 1.

Vedado Tennis

Viene de la página decisiete

denas, todos llenos de fanáticos de los sports de agua, además el Moraima, Guaimaro, Damují, General Rojas, Sato, Albatros II, del Representante a la Cámara Ramiro Pérez Maribona; Taimil, del doctor Santiago Verdeja. Y de la Habana el Norka, del doctor Macías, Delicias, del doctor Molinet, Toledo, de Manolo Aspuru, el Tiburón del Comodoro Pedro Lluria y barco insignia del Náutico de Varadero (este no vino de la Habana), el Jaruco del Miramar Yacht Club con los lobos de la Caleta de la leña, doctor San Martín, Adolfo Kates y su hijo y sobrino, los célebres waterpolistas; doctor Brandly, José Dudefaix, que por cierto tuvo que retirarse al recibir un telegrama de la capital donde se le informaba encontrarse repentinamente enferma su señora madre, lo que infinito lamento y hago votos por el más pronto restablecimiento de la distinguida enferma. Pues todas esas embarcaciones y muchas más se encontraban ayer en aguas de Varadero dando una nota de vida color a las fiestas deportivas.

ALEJANDRO NEYRA

Actuó de juez de salida y ruta este entusiasta de Varadero, una de las columnas que tanto ha contribuido siempre, desde hace muchos años, en compañía del doctor Ernesto J. Castro de casi todos los que desempeñan en la actualidad cargos en la Directiva del Náutico, al progreso y buen nombre de tan simpática institución, en la que Alberto J. Carol es uno de los más dinámicos. Francisco González Bacallao, corresponsal en Cárdenas del DIARIO DE LA MARINA, se mostró como siempre, en extremo complaciente con la representación de la prensa habanera y a quien reconozco y agradezco sus múltiples atenciones tenidas para conmigo. Es de llamar la atención que no hubo un sólo accidente apreciable, tres muy ligeros, en la carretera de Matanzas a Cárdenas y Varadero, que otras veces los resultados han sido más lamentables.

ENTREGA DE PREMIOS

A las cuatro y media de la tarde el presidente del Club Náutico de Varadero y el Comodoro del mismo y vice-Presidente anuncian a la concurrencia que se va a proceder al sorteo de los cinco premios ofrecidos por Sánchez Aballí, Directiva Club Náutico Varadero, Club Náutico Varadero, Orange Crush y quinto Humberto Villa, se ponen en una urna 35 boletas numeradas, que correspondían a otras tantas embarcaciones, cinco de ellas serían las premiadas, habiendo obtenido el Moraima, Copa Directiva C. N. V. Guaimaro, copa C. N. V. Pablito, copa Orange Cruch, Consuelo, copa Sánchez Aballí y por último el bote motor Marta, copa Humberto Villa, alcalde de Cárdenas.

A las 5 en punto se convoca de nuevo por el presidente y anuncia que se va a hacer entrega de los premios por el Comité Nacional de Regatas. Se llama a los nadadores triunfadores y se des dice que se les hará entrega de las medallas tan pronto como estén troqueladas. Se llama al patrón y delegado del Vedado Tennis Club y se le entrega la copa Cuba, tocándose en esos momentos el Himno Nacional. Termina la misión del Comité Nacional de Regatas.

El Club Náutico de Varadero con su directiva, entrega al señor Luis Carol la copa del Club Rotario, por haberle ganado en single scull senior. Entrega también los cinco premios a los afortunados en la Regata de la Buena Suerte.

Después de hacer entrega de la copa Cuba, el C. N. R. entregó al delegado de la Universidad de la Habana la copa Municipal de Cárdenas por haber obtenido el segundo lugar en la regata nacional de canoas de cuatro remos. Terminando el acto, después de chilrs y aplausos, la concurrencia se entrega al baile.

El pitcher Romero fué sacado en hombros del terreno y homenajeado

ARTEMISA, julio 29. 9 p. m.—DIARIO, Habana—El Club Luz Caballero derrotó hoy al Balot, ocho por nseis. Sirvió Romero de tapón y contuvo a los fuertes bateadores visitantes, propinando cuatro ceros y ganando el juego bateando un doble y un triple que dieron al club local cinco carreras, por lo que fué sacado en hombros del terreno y agasajado en la sociedad Luz Caballero como ídolo popular.—Corresponsal.

Minerva
Le ofrece a Ud.
CAMISETAS
PRda 99¢
EN TODAS LAS TALLAS
Minerva
Sombrererías y Camiserías
BELASCOAIN 105½ Esq. a Jesus Peregrino.
OBISPO 50 Entre Habana y Compostela
MONTE 363 Esq. a Matadero

M.E.C.D. 2016

Benitez, el Lanzador de los Caribes Perdió el Mejor Juego que ha Pitcheado

Los Blanqui-Negros del Fortuna Alcanzaron Ayer Tarde su Novena Victoria Consecutiva

EN EL SUMMER CASINO JAI-ALAI

ALLI ESTABAN TAN ENCANTADOS COMO SIEMPRE TODOS LOS FANATICOS

En el prólogo Paco y Buendía dejaron en 17 a Andrés y Antonio. Ganan un buen segundo Guillermo y Gregorio. Y los del fenomenal peloteando bravo, llegaron iguales al 28. Lo ganaron Esquivel y Basauri

HOY, LUNES, GRAN EVENTO NOCTURNO EN EL SUMMER CASINO (JAI-ALAI)

Gran domingo; fanáticos de todas clases y colores; los de toda la semana los de los miércoles de moda y los viernes elegantes; los del sábado botarate y alborotante y los del descanso dominical sin descanso posible, porque en esto de la pelota de la racha, del empate y de la emoción el movimiento tiene que ser continuamente continuo en virtud de las pragmáticas imperturbables del ande el movimiento. Y en cuanto llegó la última elegante guagua de las que van al elegante y concurrido Summer nos sumergimos todos en el peloteo dominical que era lo que importaba a todos los descansantes.

Venga pelota.

Salieron los del primero, que como inicial es de la clase de cortos de 25 tantos: de blancos Andrés y Antonio, contra los azules, Paco y Buendía; Partido y peloteo que fué interesante en su primera quincena, moviéndose mucho y bien las dos parejas y pegando con rudeza a la pelota para arrancar aplausos en varios empates. El último se dió en los quince de la niña bonita. Luego con una tanda de las buenas los dos azules pusieron morenos a los dos blancos, que se quedaron en la enanez de diecisiete. Aplausos a los de la coda.

En la primera quiniela triunfa Andrés; que paga con $5.40 y en la de combinación Andrés con Basilio que pagaron con $36.00; cosa que aplaudimos y cobramos antes de entrar en la segunda pelea de la tarde dominica; de treinta tantos y que peloteaban los blancos, Ibarlucea y Paco contra los azules Guillermo y Gregorio. Los cuales que peloteando como gente de mayor altura y hasta de mas estatura lograron dos decenas de las que conmueven y emocionan haciendo empates muy buenos y llegando altivamente iguales el tanto veintidós donde se dió el último campanazo igualitario; y en la recta final lo vendieron tinto los dos azules que dejaron en los de San Juanito a los dos blancos.

Se lleva la segunda quiniela sencilla; Basauri, que paga con $6.60 y la combinada Basauri con Guillermo; que pagaron con $22,00; y a otra cosa que luzca mas; al gran fenomenal dominical; de treinta tantos; que salieron a pelotear los blancos, Esquivel y Basauri contra los azules, Rafael y Hugues Grande y bien reñida la primera decena; varios empates y aplausos; grande y bien reñida la segunda con varios empates y disputada con rencor y alma la tercera decena llegando las dos parejas iguales al tanto veintiocho, que se coronó con una gran ovación. Ganaron el partido los dos blancos y los azules no se movieron del lugar del empate.

Terminado el domingo prometimos volver hoy lunes, por la noche y tomamos la elegante guagua.

D. F.

SUMMER CASINO (JAI-ALAI)

PROGRAMA OFICIAL para la función No. 74 del lunes 30 de julio a las 9 p. m.

Primer Partido a 25 tantos.
Esquivel 2o, y José Antonio, Blancos del 14. 1|2. contra Basilio y Buendía menor Azules, del 14.

Primera Quiniela sencilla y de combinación.
Basilio, José Antonio, Esquivel 2o, Buendía menor, Andrés, y Cubota menor.

Segundo Partido a 30 tantos.
Pascau y Paco mayor, Blancos del 14. 1|2. contra Guillermo y Arrondo, Azules del 14. 1|2.

Segunda Quiniela, sencilla y de combinación.
Urizar, Hugues, Salazar, Trecet, Esquivel mayor y Rafael.

Tercer Partido a 30 tantos.
Ibarlucea y Salazar, Blancos del 14. 1|2. contra Iturrino y Basauri, Azules del 14. 1|2.

Cuando todos los fanáticos esperaban un desafío de extra innings, la defensa caribe flaqueó para permitir la única carrera del encuentro.—Benítez el joven lanzador de la Universidad sostuvo un brillantísimo duelo con el Maese.—Los Caribes solo batearon un hit.—Y el Fortuna dió cuatro.—El match se decidió en el noveno inning.—El score fué de una por cero

Los blanqui-negros del Fortuna alcanzaron ayer tarde su novena victoria consecutiva de la presente temporada, derrotando con anotación de una por cero a los bravos Caribes de nuestra Universidad.

Dos errores imperdonables, uno del short stop Sarasua, en un lance facilísimo del Maese y otro del outfielder Roberto Esnard sobre un fly inofensivo de Reguera, hicieron posible que el pitcher Ballesté llegara a home con la única carrera que cristalizó en toda la tarde, pon endo fin a un juego que por la forma en que estaban pitcheando ambos lanzadores, parecía destinado a convertirse en un terrible duelo de 12 ó 15 innings.

Pitcheando el juego mejor de su vida, con un control excelente, magnífica velocidad y sirviéndole a cada bateador las bolas que más daño le hacían, Benítez parecía en condiciones para romper la gran racha de victorias que habían acumulado los blanqui-negros, pero la suerte, factor de capital importancia en estos encuentros sensacionales, decidió virarle las espaldas a última hora, precisamente cuando más falta le hacía, y permitió que la derrota le tendiera su mano una vez más, en lo que va de la presente temporada.

Benítez perdió por dos pifias lamentables, pero aun vencido, lució a respetabilísima altura, pues tuvo que sostener un terrible duelo con el "as" de los lanzadores amateurs, el formidable Ballesté, que en cada salida que hace al diamante parece asegurar una victoria.

Al igual que el chiquillo Walsh, del Chicago White Sox, perdió hace una semana el mejor juego de su vida, frente a los temibles Yankees, después de dejarlos en cuatro hits, Beníez, pitcheó la mejor pelota de su carrera para perder con los blanquinegros, que actualmente lucen muy anchos en el puesto de honor de nuestra contienda amateur.

Sólo cuatro hits pudieron batearle los boys de Horacio Alonso, siendo uno de ellos un toque de bola que privó completamente a Macías. En los primeros innings dispuso sin mucha dificultad de los bateadores fortunistas, y puede asegurarse que durante todo el desafío les dió de comer en sus propias manos.

El Maese Ballesté también pitcheó colosalmente. Solo permitió un hit,—a Macías en el cuarto inning—y una sola vez le pisaron la tercera, pero su labor, a pesar de ser brillantísima, no lucíó tanto como la del pequeño Benítez, debido precisamente a su reputación como lanzador.

Siendo el mejor pitcher del circuito, y estando en la mejor forma de su vida, todos esperaban una gran demostración del Maese, por tanto, su performance, aunque digna de figurar con gruesos caracteres en la historia de nuestro base ball amateur, no se destacó más que la de Benítez, que a más de tener que pitchearle a una novena como el Fortuna, que está jugando la mejor pelota del campeonato, tenía como auxiliares a un grupo de entusiastas Caribes que no están trabajando como realmente debieran. Los errores podían esperarse en cualquier momento, y el hitting, debilitado con la ausencia del efectivo Zaldívar, que se encuentra suspendido por la U. A. de A., tenía que resultar verdaderamente escaso frente a un hurler como Ballesté.

Por eso Benítez lució mucho en la derrota. Y todos los asistentes al parque azul salieron de esos grounds convencidos de que habían presenciado uno de los duelos más brillantes de la season, al propio tiempo que uno de los golpes de suerte más desdichados de base ball.

El juego, en general, respondió al interés que había despertado entre los fanáticos, pudiendo decirse que pocas veces se ha registrado en la actual campaña un duelo de pitchers tan terrible. Ballesté comenzó el juego un poco wild, costándole mucho trabajo ponerse en contacto con la goma, pero después se arregló y pitcheó una pelota de altura, tan brillante como la que estaba pitcheando el pequeño Benítez.

El comienzo del encuentro fué suave para ambos pitchers, aunque los universitarios se precipitaron un poco y no sacaron el partido debido a la debilidad del Maese. Macías llegó a primera por bolas malas en el primer innings, pero Dorticós se fué con bolas afuera y salió ponchado, salvando al Maese de un momento de peligro.

En el segundo inning, después que el Bambino Espinosa había sido out en una bonita jugada de Castillo, Reguera se embasó por error de Arredondo, y Monzón disparó una línea de hombre grande por el left, pero Garros le fajó bien a la bola, la aceptó corriendo y después tiró a primera, completando un doble play relámpago que cortó el ataque Caribe.

En el cuarto acto volvió a presentarse otro chance para la Universidad, pero el team Blanqui-negro apretó los tornillos y el peligro se convirtió en una pequeña tempestad en un vaso de agua. Esnard, inocente del importantísimo papel que había de jugar innings después en la decisión del encuentro, fué el primer hombre al bate en esa entrada y murió en fly al short stop. Macías disparó un fly corto al right que se convirtió en hit. Unico que le dieron al Maese en todo el desafío. Poco después, Flying Macías se apoderó de la segunda, aprovechando un ligero pass ball de Felipe Ballesté. Dorticós recibió la base por bolas. Espinosa produjo un infield fly, y seguidamente Macías y Dorticós realizaron con entera felicidad el doble robo, pero entonces el Maese se metió el brazo y obligó a Reguera a batear un rolling saltarín por el territorio del Polaco, que lo mató con un precioso tiro a la inicial.

Después de esto, los Caribes no volvieron a tener otra oportunidad para anotar, pues el Maese recuperó su acostumbrado control y los despachó en sucesión durante los cinco innings siguientes. Esnard fué el único que le pudo pisar la primera en ese tiempo. Ello fué por base por bolas en el sexto, pero no rompió la combinación, pues estando Dorticós al bate trató de robarse la segunda y fué out en magnífico tiro de Felipe.

Mientras tanto, los Blanquinegros habían encontrado también diversas oportunidades para anotar, pero sus hitters fueron dominados fácilmente por Benítez cada vez que colocaron a un hombre en situación de entrar en home. En el segundo inning, después de dos outs, el Polaco recibió un dead ball y seguidamente intentó el robo de la segunda. El catcher Caribe hizo un tiro monumental a la base intermedia, y el Polaco, dándose perfecta cuenta lo que significaba insistir en el robo ante tirada tan salvaje (Reguera la puso en segunda a la altura de un kilo cubano) decidió retornar lo más pronto posible a la inicial. Entonces Flying Macías aceptó el tiro de Reguera y devolvió rápidamente la bola a Dorticós para matar al antesalista del Fortuna, pero Don Pedro permitió que la bola se extendiera en consideraciones y el Polaco llegó con entera tranquilidad a la tercera.

En estas condiciones, cuando un hit significaba la carrera, Benítez trabajó con pasmosa serenidad a Reguera y le obligó a batear un foul fly a la inicial.

La segunda oportunidad de los Blanquinegros cristalizó en el cuarto inning. Avoy lo abrió con un hit de línea al right. Tony Queral se sacrificó generosamente y el pequeño outfielder llegó a la intermedia. Un out al cuadro lo llevó a la antesala, pero allí quedó, sin poder darse el gusto de romper el hielo en las anotaciones, porque Castillo murió de Morera a Dorticós.

El quinto transcurrió sin ninguna novedad, aunque Reguera se embasó con un out por error de Morera, pero en el sexto volvieron los Blanquinegros a ponerse majaderos, teniendo necesidad Benítez de meter el brazo para salvar la situación.

Garros inició la tanda con un hit de línea al left. Pero quiso aprovechar una tirada baja de Esnard a Flying Macías para ganar dos bases en el batazo, y fué out en segunda. Como sucede frecuentemente, el siguiente bateador en turno, Avoy, disparó un hit al right, su segundo single de la tarde. Queral murió de pitcher a primera, pasando Avoy a la cámara intermedia. Maese recibió la base por bolas, poniendo dos hombres en bases con dos outs; pero entonces Benítez metió el brazo, y después de tener a Castillo en tres bolas y dos strikes, lo ponchó con una lindísima curva para afuera.

Los Blanquinegros tuvieron una nueva oportunidad para anotar en el lucky seven, pero una brillantísima tirada del catcher Reguera impidió que el desafío quedara decidido en ese inning.

Arredondo inició la tanda bateando un roller inofensivo por el campo corto, y se embasó cuando Perico Dorticós pifió la tirada que le hizo Sarasua. Reguera tocó por primera y se anotó un hit. Octavio siguió con otro toque, tratando de avanzar a los corredores, pero el catcher Caribe le fajó como un tigre al batazo y mató al Polaco en tercera con un tiro brutal a esa base. Entonces Felipe Ballesté produjo un roller durísimo por segunda, y entre Flying Macías y Dorticós realizaron un double play que puso término a la situación.

El octavo pasó sin ninguna desgracia que lamentar por ambas partes, y llegamos al noveno, que fué donde se decidió el desafío. El Maese pitcheó cautelosamente y despachó a los Caribes en one, two three, pero Benítez fué víctima de las pifias de sus compañeros y ello le llevó a la derrota.

Ballesté fué el primer bateador y después de dar una serie de fouls, uno de ellos en línea durísima hacia el right field, produjo un roller inofensivo, sin malicia alguna al campo corto. Sarasúa aceptó bien el lance, pero tiró desesperadamente a primera y la voló, haciendo posible que el Maese anclara en la intermedia. Esto significaba en esos momentos la decisión del encuentro.

Castillo fué al home con intención de sacrificarse, pero olvidó las señas y disparó un roller al short, que esta vez tiró con más calma a la inicial. Ballesté no se movió de la segunda. Arredondo fué "pan comido" para Benítez, muriendo de pitcher a primera, pero en la jugada el Maese llegó hasta tercera, y desde allí anotó la carrera decisiva cuando Roberto Esnard dejó caer el fly que bateó Oscar Reguera por su territorio.

Fué una pifia inesperada, que sintió mucho el propio Esnard, pero jugó un papel importantísimo en la decisión del encuentro y eso bastó para que Roberto, reputado como uno de los mejores fildeadores del circuito, fuera tema de todas las conversaciones que sostenían los fanáticos al abandonar el parque vedadista.

UNIVERSIDAD

	V.	C.	H.	O.	A.	E.
R. Esnard, lf	3	0	0	1	0	1
S. Macías, 2b	3	0	1	1	3	0
P. Dorticós, 1b	2	0	0	11	0	2
P. Espinosa, cf	3	0	0	1	0	0
J. A. Reguera, c	3	0	0	6	2	0
N. Monzón, rf	3	0	0	2	0	0
J. Sarasúa, ss	3	0	0	2	2	1
M. Morera, 3b	2	0	0	1	2	1
J. Benitez, p	3	0	0	0	4	0
Totales	26	0	1	26	13	5

FORTUNA

	V.	C.	H.	O.	A.	E.
P. Garros, lf	4	0	1	4	1	0
M. Avoy, cf	4	0	2	0	0	0
A. Queral, 1b	5	0	0	11	0	0
J. Ballesté, p	2	1	0	1	0	0
A. Castillo, ss	4	0	0	4	5	0
A. Arredondo, 2b	3	0	0	0	2	1
O. Reguera, rf	4	0	1	1	0	0
O. Fernández, 2b	3	0	0	1	1	0
F. Ballesté, c	3	0	0	5	2	0
Totales	31	1	4	27	11	1

Anotación por entradas

Universidad	000 000 000—0
Fortuna	000 000 001—1

Sacrifice hits: Queral.
Base srobadas: Macías: Dorticós.
Doubl eplays: F. Ballesté a Castillo: Garros a Queral: Macías a Dorticós.
Struck outs: Benitez 6; Ballesté 5.
Bases por bolas: Benitez 1; Ballesté 3.
Dead ball: Benítez a Arredondo.
Passed ball: F. Ballesté.
Tiempo: 1.55.
Umpires: González (home); Magriñat (bases).
Anotador: Hilario Franquiz.
Observaciones: Avoy, out por bola bateada. Con dos outs, la carrera decisiva.

Los Pulgarcitos Sacaron un Desafío de la Nevera en las Dos Ultimas Entradas

Un hit de Freire empujó la carrera victoriosa de Marrero en el inning de recoger los bates.—Tanto Collazo como Artiles actuaron muy bien en el box

Collazo, el de las bolas lentas, y Artiles, el nuevo lanzador de los Yatistas, sostuvieron un impecable duelo desde el box en el segundo turno del doble juego ayer celebrado en el Stadium Universitario, correspondiendo el triunfo al Pulgarcito por su mayor control sobre la de corcho, y por haber dominado, con la excepción de Soler, a todo el conjunto enemigo cuando un hit bateado significa una carrera.

Un solo error llegó a anotarse en el curso de este desafío, lo cual da una idea de la magnífica manera de fildear y del control en nuestro baseball amateur, los corredores siguen sin saber cuando imprimir velocidad y dar contracorriente, y a veces, en el curso de la lucha entablada, un fielder con una bola en la mano, que no sabe donde lanzarla, es mas peligroso que uno de los muchos héroes desconocidos que durante la guerra mundial exterminaron un nido de ametralladoras con una de sus célebres bombas de mano.

Empleando con habilidad el sacrifice, el "Pájaro" Cabrera combinó uno de González con dos hits de Freire y Pérez en el inning inicial para producir la primera anotación de los Pulgarcitos, la que fué agigantándose a medida que fueron sucediéndose los ceros para el Yacht, impotentes antes el fiero brazo de Collazo; pero llegó el sexto.

"ATAQUE YATISTA"

Salazar comenzó con hit al left, y por mal tiro de García llegó a segunda, donde permaneció mientras San Pedro perecía en fly al right. Deschapelles pegó de hit entre primera y segunda, batazo que detuvo Flores, pero que no pudo convertir en out por no acudir Collazo á la inicial. Luján no se cubrió de gloria al batear al pitcher, pero Collazo confuso, se viró para tercera, y San Pedro, tirándose, pudo regresar a salvo a la base, siendo el bateador safe y llenándose, con un solo out, las almohadillas. Una transferencia a Manrara empató el juego por carrera forzada, y el rolling de Tapia por tercera, aunque provocó su muerte permitió la entrada de Deschapelles con la segunda anotación, que colocaba al Yacht en la vanguardia.

Hasta el octavo dieron la impresión de ganadores los del Yacht, pero con un out, un fly de Armenteros, que perdió de vista Gigante Deschapelles, se convirtió en tribey, Quintero sufrió un deal ball y Flores se fué de hit por el center, haciendo carrera Armenteros, siendo Flores out en segunda al pretender extenderse a esta base y Quintero que quiso llegar desde primera, igualmente fué cadáver en home, siendo la jugada salvadora para el Yacht de Deschapelles a Salazar a Tapia.

Pero los soldados de Don Jacinto Pedroso no pudieron resistir la prosperidad de ganar dos Domingos seguidos, transfiriendo en el noveno Artiles el primer hombre, Marrero, que pasó a la adulterina por sacrificio de Collazo y a home por el segundo hit de Freire, demorándose el tiro Manrara-Artiles-Tapia demasiado, pues de otra manera, con el hit corto de Freire, no hubiera podido entrar el corredor desde donde estaba.

Con esto cayeron las cortinas, victoriosos las huestes de Cabrera 3x3 en un desafío monótono aunque relativamente bien jugado.

A continuación el score:

FERROVIARIO

	V.	C.	H.	O.	A.	E.
Freire 2b	4	1	2	2	1	0
González ss	3	0	0	1	6	0
Pérez c	3	0	1	8	1	0
García lf	3	0	0	2	0	1
Armenteros rf	4	1	1	1	0	0
Quintero cf	3	0	2	2	0	0
Flores 1b	3	0	2	10	0	0
Marrero 2b	2	1	0	1	0	0
Collazo p	3	0	1	0	2	0
Totales	28	3	9	27	10	1

YACHT CLUB

	V.	C.	H.	O.	A.	E.
Calvo lf	4	0	0	2	0	0
Soler 1b	5	0	4	12	0	0
Salazar 2b	4	1	1	1	0	0
San Pedro 3b	4	0	1	0	3	0
J. Deschapelles cf	4	1	1	1	1	0
Luján ss	4	0	0	5	3	0
Manrara rf	2	0	1	0	0	0
Moreira c	1	0	0	2	1	0
Artiles p	3	0	0	1	5	0
Tapia c	3	0	0	3	1	0
C. Deschapelles	1	0	0	0	0	0
Totales	35	2	8	27	14	0

Anotación por entradas

Ferroviario	100 000 011—3
Yacht Club	000 002 000—2

SUMARIO:

Three base hits: Armenteros.
Sacrifice hits: R. González 2, Flores, Collazo.
Bases robadas: Calvo, Soler.
Double plays: Artiles a Soler; J. Deschapelles a Luján a Tapia.
Struck outs: Artiles 4, Collazo 7.
Bases por bolas: Artiles 5, Collazo 3.
Dead balls: Artiles a Quintero.
Balks: Collazo.
Tiempo: 2 horas 5 minutos.
Umpires: Gutiérrez (home) Hernández (bases).
Anotador: Julio Fránquiz.
Observaciones: X: bateó por Artiles en el 9o.

BANCO PASTOR

ANTES SOBRINOS DE JOSE PASTOR
(Casa fundada en 1776)

Capital Suscrito	Ptas. 17.000.000
Id. desembolsado	" 8.500.000
Fondo de reserva (2 ejercicios)	" 1.500.000

LA CORUÑA, VIGO, LUGO, ORENSE, EL FERROL, VIVERO, SARRIA, MONFORTE

Pagan giros en cualquier plaza de España.

Intereses que abonan en cuenta corriente:

Disponible a la vista	2½ %	anual
" a tres meses	3 %	"
" a seis meses	3½ %	"
" a doce meses	4 %	"

ABRIMOS CUENTAS EN DOLLARS

2611 1d 30

EN EL 2o. INNING GANARON LOS RED SOX. SCORE, 5 X 2

En esa entrada los boys de Bill Carrigan le dieron cuatro hits a Stoner

DETROIT, julio 29. (UP). — El Boston le bateó cuatro hits, dos de ellos tubeyes, por Summer y Berry, al pitcher Stoner en el segundo inning, para anotar cuatro carreras y derrotar al Detroit con score de 5 por 2. Billings, quien relevó a Stoner, contuvo a los Red Sox, pero Jack Russell tuvo muy dispersos los hits de los Tigres, no permitiendo nunca más de dos en cualquier inning.

Score:

BOSTON

	V.	C.	H.	O.	A.	E.
Summer, cf	4	0	1	2	1	0
Rollings, rf	4	0	0	1	0	0
Taitt, rf	0	0	0	1	0	0
Myer, 3b		4	0	0	4	0
Williams, lf	3	1	0	4	0	0
Todt, 1b	3	2	1	13	0	0
Regan, 2b	4	1	2	3	3	0
Berry, c	4	1	1	0	0	0
Gerber, ss	3	0	0	2	8	0
Russell, p	3	0	1	1	2	0
Totales	32	5	6	27	18	0

DETROIT

	V.	C.	H.	O.	A.	E.
Warner, 3b	2	0	0	2	4	0
Mc Manus, 1b	4	0	1	9	0	0
Gehringer, 2b	4	1	1	1	2	0
Rice, cf	4	0	1	3	0	0
Heilmann, rf	4	1	1	0	0	0
Hargreave, c	3	0	1	9	0	0
Tavener, ss	4	0	1	0	5	0
Carroll, lf	4	0	0	3	1	0
Stoner, p	0	0	0	0	0	0
Billings, p	3	0	0	0	0	1
Totales	32	2	6	27	12	1

Anotación por entradas

Boston	041 000 000—5
Detroit	010 001 000—2

Sumario

Dobles: Berry; Summer; Heilman Russell.
Stolen bases: Todt; Regan.
Doble plays: Gerber a Regan a Todt.
Quedados en bases: Boston 3; Detroit 6.
Bases por bolas: Stoner 2; Russell 3; Billings 1.
Struck outs: Billings 5.
Umpires: Van Grafian; Campbell y Connolly.
Tiempo: 2.00.

Jugando un Baseball Inteligente los Marqueses Salen Victoriosos

La mala labor en las bases de los corredores de Clavel provocó la derrota de los guardadores del orden.—Ravena con buen control supo dominar varias situaciones muy apuradas en que se vió metido de lleno

VEINTISEIS HITS FUERON BATEADOS EN CONJUNTO

Dominados por el joven Clavel, que por su parte se había encargado de empujar la única carrera del juego, poniendo a la Policía delante 1x0, las huestes azules de Almeida lograron mantenerse a dos encuentros de distancia de los relampagueantes blanqui-negros de Horacio Alonso, al meter un trío de anotaciones en la sexta entrada, ayudados en gran parte por la labor de manigua del inicialista policíaco.

A pesar de haber bateado 16 hits de acuerdo con la amable apreciación del scorer y de haber donado Clavel cinco bases por bolas, tan sólo la labor infantil, por emplear un adjetivo blandito, de los corredores de la Policía en las bases, entregándose como mansos ratones en las trampas que les colocaba el Vedado, impidió que no pasaran los Marqueses un susto mayúsculo para colocar el juego de ayer como victoria en su haber del presente campeonato.

Calvo abrió con un hit por tercera el sexto, e inmediatamente pasó a segunda al planchear Gómez Calvo de manera tan hábil que ambos corredores fueron safe. Tocóle en turno a Chicho Bruzon adelantar a sus corredores y lo logró, al hacer juegos malabares con su plancha Clavel. Ninguna situación mejor que esta para empujar un montón de carreras, pero Consuegra también bateó por el pitcher, un rolling duro que engarzó Clavel para iniciar rápidamente lo que debía resultar un salvador double play.

En efecto, Calvito fué out en home, pero al virarse Cordeiro para primera, el inicialista García no estuvo a la altura de la situación, se le escapó la pelota, entrando Gómez Calvo con la carrera del empate, y colgándose Bruzon y Consuegra de tercera y segunda. Gallardo entonces falleció en línea al right, pero el joven Delgado, que entró a batear por Sotolongo, disparó un rolling duro por la inicial, el punto vulnerable de la novena de los Osos Negros, convirtiéndose el estacazo en hit, y entrando los dos corredores para completar el racimito de tres carreras del inning.

Ravena, que pitcheó con buen control, estuvo en situaciones muy difíciles por la mala defensa de su campo, pero escapó merced a la poca inteligencia que usaron sus adversarios, tan en contradicción con la que emplean los azules en todos sus juegos.

En el tercer inning, un tubey de Cordeiro y tribey de Clavel, sin outs, produjo la primera anotación del juego, pero clavado en Cayo Hueso quedó Clavel, pues sus compañeros no supieron hacerle pisar la goma. En las siguientes dos entradas las bases se vieron repletas de Osos Negros y siempre les sucedió lo mismo, enredados los unos con los otros, y siendo puestos outs por partida doble cuand otra jugada distinta hubiera variado por completo el panorama.

Después que se colocó el desafío 3x1 a favor de los azules, salió el short Consuegra por una luxación sufrida al titrarse en tercera, y entro a jugar Suero, que a estas horas se felicita de que ninguna bola se encaminara por su zona para ponerlo en el compromiso de hacer un tiro a primera.

En las tres últimas entradas al Vedado se le quedaron muchos hombres en las bases, cosa poco usual para ellos, aumentando su haber en tres mientras que la Policía anotaba dos veces, terminando los reglamentarios nueve períodos o etapas con un score de 6x3 a favor del team de Almeida.

VEDADO

	V.	C.	H.	O.	A.	E.
Alfonso 3a. y ss	6	0	2	5	5	1
J. Consuegra, ss	4	0	2	2	0	0
Calvo cf	5	0	2	5	0	0
Gómez 2a	5	1	3	1	2	1
Bruzon lf	5	1	1	2	0	0
A. Consuegra	4	3	2	3	2	0
Gallardo 1a	4	0	1	6	2	1
Sotolongo lf	2	0	0	1	0	0
Ravena p	1	0	0	1	1	1
Delgado rf	3	1	2	1	1	0
Suero, 3a	2	0	1	0	0	0
Totales	41	6	16	27	13	4

POLICIA

	V.	C.	H.	O.	A.	E.
Dopico cf	5	0	1	2	0	0
Ballesteros 2. y 1.	4	0	1	3	6	0
Díaz 3a	5	0	0	0	4	1
Quintela, rf	5	1	2	1	0	0
Vietti ss	3	0	1	1	4	1
García, 1a	3	0	1	9	0	0
Castañeda lf	3	0	0	0	1	0
Cordeiro, c	4	1	3	9	0	1
Clavel p	2	0	1	2	1	0
Puignau, 2a	1	1	0	0	0	0
Totales	35	3	10	27	16	3

Vedado	000 003 021—6
Policía	001 000 020—3

Three base hits: Clavel.
Two base hits: Cordeiro, Gómez.
Sacrifice hits: Vietti, Clavel.
Bases robadas: J. Consuegra, García.
Double plays: Ballestero a Vietti a García; Díaz a Ballesteros a García: Alfonso a A. Consuegra a Alfonso a J. Consuegra.
Struck outs: Clavel, 6; Ravena, 2.
Bases por bolas: Clavel, 5; Ravena, 2.
Dead balls: Ravena a Clavel.
Tiempo: 2 horas, 10 minutos.
Umpires: Gutiérrez (home); Hernández (bases).

EN UN MATCH DE SUBE Y BAJA EL VALENTINO GANA

Cada vez que los susinistas hicieron carreras les ripostaron siempre los rojos venciendo 14 x 7

Los muchachos del Valentino conservan su invicto. En la mañana de ayer domingo derrotaron al Susini con la anotación de 14 por 11, score que da una demostración de la pujanza de ambas novenas.

Los muchachos del Susini llevaron a su score tres carreras en el inning de apertura, pues desde el momento inicial se vió claramente que Saldá no era el lanzador indicado para las huestes del Susini, que tienen muy buenos bateadores. El Valentino ripostó en el mismo acto con cuatro carreras y luego hizo otra más en el segundo acto, pero en el cuarto episodio volvieron a descargar su furia los susinistas sobre las curvas de Saldá y éste, después del primer out del inning, tuvo que retirrarse a la ducha. Le sustituyó el sagiiero Betharte, pero la recholata continuó y el saldo de Saldá fué de seis carreras. Ya parecía estar decidido el juego, pero los rojos del Valentino, que son como los buenos boxeadores, que se crecen al castigo, ripostaron con cuatro más en la misma entrada, empatando el juego a nueve carreras y en el sexto acto, con un solo hit y dos errores, ripostaron nuevamente a una carrera que hicieron los susinistas con tres y ya desde este momento quedó el juego con color, pues tal parece que se convencieron los del Susini que si hacían cuarenta carreras, el Valentino le anotaba ochenta, y descorazonados terminaron en punta de pez.

A continuación va el score del juego:

SUSINI

	V.	C.	H.	O.	A.	E.
Urrutia, 1b	6	3	3	11	2	0
M. González, cf	4	1	1	2	0	0
P. Feliz, rf	3	1	1	0	0	0
Amaro, c	3	2	2	4	1	2
Santana, ss	5	0	2	2	2	0
Tariche, lf	4	1	1	2	1	0
Kessil, 3b	5	1	0	0	2	2
A. Díaz, 2b	0	0	0	0	0	0
V. Paz, p	1	1	1	0	3	0
Martí, 2b	4	1	0	3	1	1
L. Hernández, p	2	0	0	0	4	0
Totales	37	11	11	24	16	5

VALENTINO

	V.	C.	H.	O.	A.	E.
Rigal, ss	4	1	2	2	7	0
Campos, rf	3	2	1	1	0	0
Borges, 3b	4	2	2	0	2	0
Núñez, 2b	4	2	1	2	1	1
Arango, 1b	5	2	2	11	0	1
Gutiérrez, cf	5	0	2	1	0	0
Peña, c	4	1	2	5	1	2
Saldá, p	1	1	1	0	1	0
Betharte, p	3	1	0	0	2	0
B. Rodríguez, 2b	0	0	0	3	0	0
Totales	31	14	15	33	14	4

Anotación por entradas

Susini	300 601 000—11
Valentino	410 403 02x—14

Sumario

Home runs: Tariche.
Three base hits: Urrutia, Peña.
Sacrifice hits: Rigal, Borges, M. González, Campos, Amaro.
Bases robadas: Amaro, Núñez, Arango, J. Gutiérrez, Rigal.
Double plays: Arango, Amaro a Urrutia a Amaro.
Pd..5, cmfwyp cmfwyp cmfwyp
Struck outs: Saldá 0; Paz 0; Betharte 3; L. Hernández 2.
Bases por bolas: Saldá 4; Paz 5; Betharte 2; L. Hernández 2.
Dead ball: Hernández a R. Rodríguez.
Tiempo: 2 horas 25 minutos.
Umpires: González (home); Magriñat (bases).
Anotador: Hilario Franquiz.
Observaciones: hits a Saldá 6 en 3 1|3 y 14 veces; a Paz 5 en 3 innings y 12 veces. Lo ganó Betharte; lo perdió L. Hernández.

TRIUNFARON EN EL PRIMER MATCH LOS BOYS DE STANLEY HARRIS, PERO EN EL SEGUNDO PERDIERON CON EL CHICAGO

El umpire Hildebrand retiró a todos los jugadores que se encontraban en el banco del Washington por estarse pitorreando del pitcher de los White Sox. O. Bluege salió del juego lastimado

COMISKEY PARK, julio 29. (UP) —El Chicago White Sox puso fin a una racha de derrotas, que ha llegado a siete juegos, al ganar hoy el segundo match de un double header con el Washington con score de cinco por una, despues de haber perdido el primero 9 por 3.

Grady Adkins, quien pitcheó por los White Sox, no estuvo en situación difícil en ningún momento después del segundo inning, y se le ayudó de manera sensacional, particularmente por Mostil y Metzler.

El umpire Hildebrand retiró del banco del Washington a diez jugadores en el segundo inning, porque estaban mofándose del pitcher del Chicago.

Ossie Bluege recibió en el codo un pelotazo estando en el cuarto inning, y se vió obligado a salir del juego.

Score del primer juego:

WASHINGTON

	V.	C.	H.	O.	A.	E.
Barnes, cf	4	3	1	2	0	0
Rice, rf	5	3	3	2	0	0
Goslin, lf	4	0	1	2	0	0
West, lf	1	0	1	1	0	0
Judge, 1b	4	1	2	12	0	0
Bluege, 3b	4	0	0	0	2	1
Cronin, ss	4	0	1	3	2	1
Harris, 2b	2	1	1	2	0	1
Kenna, c	4	0	1	1	1	0
Jones, p	4	0	1	2	0	1
Totales	36	8	12	27	5	4

CHICAGO

	V.	C.	H.	O.	A.	E.
Hunnefield, 2b	5	0	1	1	4	1
Clancy, 1b	3	1	0	11	0	0
Mostil, cf	4	0	2	3	2	0
Metzler, rf	4	0	2	1	0	0
Kamm, 3b	3	1	0	6	1	0
Falk, lf	4	1	2	1	0	0
Cissell, ss	4	0	1	1	3	2
Crouse, c	4	0	1	2	1	1
Lyons, p	3	0	0	1	5	1
Mc Curdy (1)	1	0	0	0	0	0
Reynolds (2)	1	0	0	0	0	0
Totales	36	3	9	27	16	5

(1) Bateó por Lyons en el noveno.
(2) Bateó por Clancy en el noveno.

Anotación por entradas

Washington	211 020 011—8
Chicago	100 101 000—3

Sumario

Acumuladores: Goslin 2; Judge 3; Metzler; Jones; Cissell; Crouse; Cronin.
Dobles: Rice; Metzler.
Bases robadas: Cronin.
Sacrificios: Bluege; Judge.
Double plays: Cissell a Kamm a Harris; Cronin a Bluege a Jones.
Bases por bolas: Lyons 3; Jones dos.
Strike outs: Lyons 2; Jones 2.
Quedados en bases: Washington 6; Chicago 8.
Umpires: Guthrie e Hildebrand.
Tiempo del juego: 1.44.
Presenciaron 10,000 espectadores.

Score del segundo juego:

WASHINGTON

	V.	C.	H.	O.	A.	E.
Barnes, cf	5	0	1	2	0	0
Rice, rf	4	0	2	2	0	0
Judge, 1b	4	0	0	9	0	0
Goslin, lf	3	0	1	0	0	0
Hayes, 3b	2	0	1	0	1	0
Cronin, ss	3	1	0	5	2	0
Harris, 2b	3	0	0	1	3	0
Ruel, c	4	0	1	4	2	0
Hadley, p	1	0	0	0	1	0
Brown, p	1	0	0	0	4	0
Tate (1)	1	0	0	0	0	0
Kenna (2)	1	0	1	0	0	0
Totales	33	1	8	24	13	0

(1) Bateó por Hadley en el séptimo.
(2) Bateó por Brown en el noveno.

CHICAGO

	V.	C.	H.	O.	A.	E.
Mostil, cf	3	0	1	5	0	0
Hunnefield, 2b	4	0	0	0	6	0
Metzler, rf	4	0	1	4	1	0
Falk, lf	4	2	2	3	0	0
Kamm, 3b	4	1	2	2	1	0
Clancy, 1b	2	1	0	8	1	0
Cissell, ss	4	1	1	1	0	0
Mc Curdy, c	2	0	1	4	1	0
Adkins, p	3	0	1	0	0	1
Totales	29	5	9	27	10	1

Anotación por entradas

Washington	010 000 000—1
Chicago	021 000 02x—5

Sumario

Dobles: Falk.
Triples: Adkins; Kamm 2.
Stolen bases: Bluege.
Sacrificios: Goslin' Clancy.
Double plays: Cronin a Harris a Judge; Metzler a Mc Curdy.
Bases por bolas: Hadley 3; Adkins; Brown 1.
Struck outs: Hadley 1; Adkins 3; Brown 1.
Quedados en bases: Washington 3 2 Chicago 5.
Perdedor: Hadley.
Umpires: Hildebrand y Guthrie.
Tiempo: 1.34.

Nacionales Amateurs

El estado de los clubs en la Liga Nacional de Amateurs, después de los juegos de ayer es el siguiente:

	G	P	E	Ave.
Fortuna	10	2	0	833
Vedado Tennis	8	4	0	667
Atletico de Cuba	6	3	3	667
Universidad	6	5	1	545
Policía	5	6	1	455
Ferroviario	4	7	1	364
Habana Yacht	3	8	1	273
Cárdenas	2	9	1	182

PROXIMOS JUEGOS:

Los desafíos señalados para el próximo domingo son:

EN EL STADIUM.

A primera hora, Policía contra Fortuna, y después, Atlético de Cuba contra Habana Yacht Club.

EN MARQUESES FIELD.

A las dos, Ferroviario contra Deportivo de Cárdenas. Y después, Vedado Tennis contra Universidad.

Federación de Remos

CITACION

Se cita por este medio a todos los miembros de la Federación de Remos, Natación y diving, así como a los delegados de los clubs inscriptos en la misma para la junta que tendrá lugar esta tarde en el local de la Unión Atlética de Amateurs. La junta será a las cinco y media de la tarde.

Habana, Julio 30 de 1938.
Enrique FERNANDEZ.
Secretario.

El público que es el que paga, sabe por experiencia de años que "Kimbo" es la marca que garantiza comodidad, duración y elegancia. Miles de personas que leen este anuncio saben que es verdad.

PELETERIA "LA BOMBA"
MANZANA DE GOMEZ
TEL. A. 2989 APARTADO 936

M.E.C.D. 2016

SOCIEDADES ESPAÑOLAS

LOS PABELLONES QUE CONSTRUIRA EL C. CASTELLANO

Preparativos de ese centro para recibir al hidro "Numancia"

Dentro de pocos días serán iniciadas las obras de construcción de los dos nuevos pabellones que en el Sanatorio de Santa Teresa de Jesús, del Centro Castellano, en Arroyo Apolo, serán construídos con destino a enfermedades infecciosas y a tuberculosos. Estos dos pabellones amplios conforme las necesidades del Centro demandan, y dotados de cuantos adelantos existen, serán pronto un nuevo motivo de orgullo para los socios del Centro y para su directiva que ha sabido afrontar el problema de, sin gravar el presupuesto social, cumplir su ofrecimiento de construir los dos nuevos pabellones.

La directiva y su presidente señor Elías Rada, no ofrecen en vano, y saben cumplir cuanto prometieron haciendo honor a sus firmas siempre.

Reina intenso entusiasmo entre los castellanos con motivo del próximo vuelo a esta República del avión "Numancia" en que el que sus gloriosos tripulantes Comandante Franco, capitanes Ruiz de Alda y Gallarza y mecánico Pablo Rada, sabrán aumentar las glorias de nuestra España, demostrando que la aviación no tiene secretos para ellos y que saben triunfar en todos sus empeños poniendo muy alto el nombre de la patria.

Los castellanos, para los cuales todos los españoles son hermanos y anteponen al regionalismo el amor a la patria grande y única, sabrán recibir a sus compatriotas con el entusiasmo que sus hazañas merecen.

El Centro adherido al Comité de Sociedades Españolas sabrá como los demás españoles tributar al recibimiento que merece nesos "Caballeros del Aire", españoles enamorados del ideal y de la gloria que pasean triunfante el pabellón rojo y gualda por todos los países y todos los cielos.

Castellanos: no debo faltar uno solo al recibimiento y a los actos en honor de nuestros compatriotas!

MAS DEL INFORME A LA ASOCIACION DE DEPENDIENTES

La buena gestión de la actual directiva es digna de encomio

En el brillante informe presentado por la diligente Junta Directiva, a la consideración de la Junta general de asociados, informe que fué aprobado por unanimidad y sancionado por el aplauso sonoro de la gran concurrencia de asociados, se detalla la labor importante, intensa y fecunda de la actividad gubernativa, cuyos puntos primordiales comprenden la ampliación y reforma del pabellón de Laringología denominado "Francisco Pons", la construcción del edificio dedicado a Hogar de los Asociados Veteranos e Inválidos, al proyecto de construcción del palacio escolar que señalará un paso de avance y marcará una nueva etapa en los anales sociales porque difundirá con mayor fuerza conocimientos de todo orden y atacará de lleno el problema humano que constituyen las diferencias sociales, problema de previsión y de cultura, porque cuanto más cultos, morales y previsores sean los hombres, mayor deseo les animará a explicarse, a comprenderse, y a estimarse. La actividad social tiene hechos sobresalientes en el trimestre. Las secciones han laborado con intensidad. El Departamento de Ahorros ha felicitado a su presidente por su labor en pro del mayor auge y desarrollo de la Caja de Ahorros y la Junta Directiva ha aprovechado todas las oportunidades para fortalecer e intensificar las buenas relaciones de esta Sociedad con las instituciones del país y con los hombres representativos en sus distintos sectores. Cerró el trimestre con un aumento de quinientos cuarenta y ocho asociados, cifra apreciable en los presentes momentos.

Todo durante el segundo trimestre del año actual. Lo que prueba la labor formidable y progresiva de la Junta de Gobierno, que preside el señor Antonio Pérez Pérez.

LOS DE RODEIRO CELEBRARON UNA JUNTA GENERAL

En ella se trató de una jira que han de celebrar en breve

La Sociedad de Naturales de Rodeira celebró junta general concurriendo a ella casi todos los asociados y asociados, entre estas hemos podido anotar a las simpaticas señoritas Lola y Pilar Lamazares, Flora Seco, Gloria y Eladia Vázquez y la señora Josefa Vázquez y otras que no hemos podido anotar.

Entre los Acuerdos que se tomaron figura uno de gran transcendencia para que pueda crear un Título de Socio Propagandista que le será otorgado al que haga 15 inscripciones.

Así mismo se acuerda la celebración de una gira el día 23 de septiembre en los Jardines de la Tropical, autorizando a la Sección de Orden y Fiestas para que lleve a cabo la organización de la mencionada Jira, aprobandose el informe de la Junta Directiva de la labor realizada durante los meses de Abril, Mayo y Junio a continuación se cubren las vacantes que había en la Directiva, con los señores, Ricardo Gómez, Avelino Lamazares, Antonio García, Modesto Porto, Luis Reynante Losada y José Arias.

LA CARTA DE UN FUNDADOR DE LA JUVENTUD ASTUR

Motívala el homenaje que se ofreció hace poco a los "decanos"

Ayer hemos recibido esta carta:
Señor Presidente de la "Juventud Asturiana."
Señor.

Perdoneme que distraiga su atención, pero acaba de llegar a mi la noticia de un homenaje tributado por esa Sociedad a un grupo de socios haciendolos pasar por fundadores, y no puedo ni debo callar.

Conservo en mi poder, y a disposición de esa digna sociedad, un cuaderno con las listas de los miembros que durante los meses de Julio de 1912, (fecha en que se fundó la sociedad Juventud Asturiana) a Julio de 1913, y en ellas solamente reza el nombre de Manuel Fernández al que le siguen con sus números de orden 47 nombres, y como a ninguno de estos he visto en la relación de Fundadores a los que se ha rendido homenaje como a tales, es por lo que me permito llamar la atención a esa presidencia para que investigue quienes pueden llamarse Fundadores.

La historia no se puede negar ni creo haya reglamento ni acuerdos de juntas que puedan dar ese título a quien no lo es.

Espero pues que sea atendida esta, dandole a cada uno lo que corresponda y que a esos señores se les llame de Honor o de Mérito o lo que acuerde la muy digna Sociedad.

De Ud. respetuosamente,

Casimiro Amor.

Habana, 27 de julio de 1928.

Para el Eczema

Loos que han sufrido de esta terrible enfermedad y se han estado rascando por años, consiguen el sueño y el descanso poco después de haberse aplicado el Ungüento Cadum. Ha demostrado ser un gran alivio para millares de personas que por largo tiempo han estado sufriendo de eczema, acné (barros), granos, forúnculos, úlceras, erupciones, urticarias, ronchas, almorranas, comezón, sarna, postemillas, escaldadura, sarpullido, costras, así como en heridas, arañazos, cortaduras.

HOMENAJE A LOS EXPRESIDENTES DE LOS CABRANENSES

Se efectuó ayer en La Tropical, y resultó muy animado y alegre

Llegamos muy de mañana mañanera a La Tropical que, galana y florida, esperaba a los entusiastas romeros de todos los domingos. Y los romeros, en la dulce compañía de muy lindas romeras, fueron llegando alegres, donosos y encantados. Los primeros en llegar fueron los bravos y simpáticos astures del Club Cabranense, que se cobijaron bajo las sombras del abuelo Mamoncillo, donde celebraron una fraterna fiesta en honor de los ex presidentes, señores José Prida y Ramón Alonso; ellos fueron socios entusiastas; ellos cumplieron con sus delicados cargos como buenos soldados; ellos fueron presidentes y durante su presidencia laboraron con tanto prestigio logrando el cariño y la admiración y el aplauso de todos los asociados. He ahí el noble motivo de la fiesta.

A las doce dió comienzo el banquete. Ocuparon la presidencia los siguientes señores:

Ramón García, presidente; José Simón, presidente del Centro Asturiano; Faustino Grana, presidente de Sanidad del Centro Asturiano; Prudencio Alvarez García, vicepresidente de la Sección de Sanidad del Centro Asturiana; José Prida y Ramón Alonso, ex presidente; Manuel López, tesorero; Segundo Pérez Sierra, de la Beneficencia Asturiana; José Casaprina, Jesús Lacera, Santos Rodríguez Oro, Vicente del Prado, presidente de los Hijos de Cabranes; Nicanor Fernández, primer vicepresidente del Centro Asturiano; Cesáreo González, presidente de honor; Enrique Cima, secretario del Centro Asturiano; Luciano Peón, ex presidente; Lucio Fuentes, secretario de Hacienda del Centro Asturiano; Juan Aedo, administrador de "La Purísima"; Francisco García Gual, en representación del administrador de la quinta "Covadonga"; Manuel Méndez Suárez, Julio Loustalof, Manuel Pérez Tarano y algunos más.

Entre los cuales se sentaban casi todos los galantes socios del Club.

El menú fué excelente, donosamente mojado con las cervezas de La Tropical, y discurrió entre la más alta cordialidad de todos los comensales, para los que tuvieron las galanterías consiguientes los señores de la Comisión organizadora: Presidente, Manuel Moral; David Maredo, Antonio Moral, Adelino García, Angel Blanco, Amelio García, Manuel del Tejo, Ceferino del Gallo, Celestino Prestaño, Carmelo Cortina, Avelino Blanco, Valeriano Corripio y Braulio Fernández.

Terminado el banquete se pronunciaron elocuentes brindis: el señor Manuel López, justificando el homenaje y haciendo un sincero elogio de los señores José Prida y Ramón Alonso, y poniendo de relieve toda su labor, que calificó de formidable; de muy asturiana, muy española, altamente patriótica. También pronunciaron cálidas palabras en honor de dichos señores en el Club, los señores Cesáreo González y José Prida, palabras que cerró con su elocuencia peculiar el joven vicepresidente del Centro Asturiano, señor Nicanor Fernández. Todos los brindis levantaron clamorosos aplausos.

Y en cuanto se acabó el banquete se organizó la matinée, que culminó en otro gran triunfo para los cabranenses, pues resultó animada y elegantísima.

Saludamos a los bien queridos festejados y salimos con rumbo a otro festejo.

Y eran gala y gracia, donaire y belleza en fraternal ágape estas damas y estas damitas:

Elena Cendal de González, Rita Alonso, Luísa de García, Angelina Blanco Noriega, Mercedes Carballo, Carolina Madiedo, Carmen Angeles, Juana Braño, María Oiz, Josefa Alvarez García, Carmen Llarona, Aurora Diéguez, señora de Aller, Rosita Diéguez, Mercedes González, Teresa Suárez, Concha Rodríguez, Amparo Miranda, Enriqueta Sanfeliz de Marina, Esperanza Junco, Josefa Sánchez, Josefina Muñiz, Teresa Iglesias, Manuela del Tejo, Marta García, Brígida Gutiérrez, Amparo Pérez, Manuela Portela, Carmen Aneidos, Ricarda Llarona, América Cuesta de Moral, Josefina Llarona, señora de Peón, Rosalía García, Providencia de Peón, Josefina Villavoa, Carmen de García, Carmina y Faustina Buendía, Benigna Muñica, Victoria Callado, Pastora Hernández de Prida, Pilar Gancedo, Encarnación Maredo, Delfina Martínez, Felisa Aller de González, Angela González, Consuelo Martínez, María Cordero, Feliciana Martínez de González, Caridad García, Encarnación Valladares, Oliva Fernández, Magdalena Rodríguez, Concepción Rodríguez, Luz Conde, Etelvina Pérez y muchas más.

Anúnciese en el Diario de la Marina

MOVIMIENTO DE ENFERMOS HABIDO AYER HASTA LAS CUATRO DE LA TARDE, EN LAS QUINTAS DE SALUD

LA PURISIMA CONCEPCION DE LA ASOCIACION DE DEPENDIENTES

Ingresaron:— Carmelo Ferrer Martínez, Pedro Jesús Miret Sabanilla, Alfredo Saval Rodríguez, Camilo Reinaldo Miranda Acosta, Esteban Hernández Reyes; Dionisio Rojas Arencibia; Valentín Navarro Trelles; Benito Díaz Iglesias; Joaquín Gómez Barcena; Hilario González López; Alfredo Arriaga Treto; Evaristo Santana Gómez; José Santana Jimenez; Alberto Majmud Sharif; Francisco Valdés Suárez; Oscar Comesañas Rodríguez; Enrique López Maion; Bernardo Blanco Blanco; Jorge Caballero Herrera; Juan Reina Reina; Pacífico Romero Pérez; Jacinto Aparicio Colarte Angel Irastorza Gutiérrez; Juan Astol Mena; Manuel López Alvarez; Gonzalo Jurado Cubas; Dionisio Pasiego Rozas; Enrique García Hernández; Gilberto Fernández Medina; Rogelio Gómez Barcena; Andrés García Alvarez; Ramón Alvarez Moreno; Francisco Iglesias Becef; Justo Suárez Cabrera.

Salieron de alta.— Celedonio Herrera Morejón; Ricardo Albadalejo Puentes; Antonio Bagur Piris; Francisco Arrondo Campa; Joaquín Decheca López; Pedro Benal del Barrio; Nicolás López Andino; Guillermo Luis Abascal Laso; Nelson Tomás Pelaez Cossío; José Romeu Vilas; Bernardo Lage Vilas; Manuel Sanfeliz Rodríguez: Ledio Collado Bravo; José Ramón Alcorta Arraytonancia: Francisco Suárez González; Victoriano Carbó Ferrando; Juan F. Rodríguez; Aguilar Eladio Oliva Serpa; Félix López Gómez; Melitón Casacuber a Matilla; Rafael Rodríguez Medrano; Angel Alvarez Menéndez; Francisco Méndez Pego; Rafael García Díaz; Santiago García Hernández; José Zacarías Martínez García; Agustín Benitez Artiles; José Garcí aAlvarez;o Mari Muñoz Aguiar, Pedro Jesús Miret Sabanilla.

Fallecieron: Gabriel González Tejera y Julio de los Santos Orihuela.

LA BENEFICA DEL MUY ILUSTRE CENTRO GALLEGO

Ingresaron.— José María Fernández Cabo; Indalecio Quintela Velayo; Manuel Romero Bouza; José Ramón Causo Cabo; José Salgueiro; Lima; Eduardo Fraga Lozano; Antonio V. Yañez Iglesias; Fernando Mans Domínguez; Manuel Núñez Rodríguez; Jorge Norman González, Luis Mosquera Doval; Víctor Darriba Prieto; José Pousa Gil; Celestino Varela Fernández; Edelmiro Casabiella Cabo; Manuel Vázquez; Tomás Caballero Vara; Maximino Vázquez García; Eliseo López González, Manuel Pio Rodríguez; Angel Fuentes Freire; Lorenzo Pereira Rodríguez; Antonio Rey Pazos; Pedro Carballes Fuentes; Eduardo Iglesias Penelas; Antonio Alvarez Pérez; José Rouco Vigo.

Salieron de alta.— Francisco Rego Costa, Pedro Rodill Mourelle, José Rubí Salmeron; Manuel Seijo López; Manuel Jurgo Ingesto; Florencio González Valenzuela; Antonio Regueiro Bordeal; Gabriel Varela Castiñeiras, Jesús Calvo Cordesa; José Rodríguez Toimil; Martín Aguiar Vigo; Manuel Vivero Rodríguez; Agustín Veiga Rey; María Rodell Silvelra; Germán Segueiros Pardo; Domingo Roco Romero; Jesús Paz Carballeira; José Oliveros Maseda; Francisco Pardo López; José Duran Pumar; José García González; Bernardo Ramos Rego; Cándido Díaz López; Emilio Sánchez Raposo; Antonio Chao Rodríguez; Jesús Sánchez Fernández; Ramón Noguerol López; Francisco Otero Expósito; Manuel Gregorio Peña; José Mondaña Fernández; Manuel Castro Luaces; Andrés Fernández Verdes; Manuel López Villar; Benito Prieto Rodríguez; Vicente Pico Nieto; José Modesto Yañes; Manuel Rivera Adega; José Vázquez Vila; Julio Nitzler; Juan López Rodríguez; Emili. Cao Peón, José Díaz Hevia; Jesús Pernas Gómez; Elías Eiriz Otero.

NUESTRA SRA. DE LA CANDELARIA DE LA ASOCIACION CANARIA

Ingresaron:— Vicente Suárez Hernández; Juan González Acosta; Pedro Guerra Suárez; Félix Ferraz Abreu.

Salieron de alta.— Manuel Capote Izquierdo; Patrocinio Jimenez Rodríguez; Jerónimo Martín Cabrera, Pedro Fernández Felipe; Julian Cruz García; Emeterio Fernández González; Juan Delgado Lafé; José García Vega; Pedro Díaz Martín; Pedro Quintana; Juan Martín Rodríguez; Fernando Rodríguez González.

SANATORIO DEL CENTRO CASTELLANO

Ingresaron:— Joaquín García; José Mando; Marcelino Gutiérrez; Dalmacio Pérez; Leonardo González.

Salieron de alta.— Flora Rodríguez; Felisa Marín; Luis Arganda; José Orejas; Isidoro del Campo; Daría Piñán.

LA BALEAR DEL CENTRO BALEAR

Ingresaron:— Cesárea Montes Coto; Nieves Pérez Fernández; Encarnación García Fernández; Juan Valey Rou; Mercedes Estrada Quintana; Saturnino Fernández Gómez; María de la Fé Ballester; Francisco Campos Campos, Concepción Garzo Padrón; Benedicta Gómez Ulloa.

Salieron de alta:— Angelina Rodríguez Gómez; Nestor Rodríguez Fernández; Otilio Rodríguez Gómez, Sacramento Moya Rodríguez; Mercedes López Varela; Caridad Yero de García; Angela Bergantiños Pardiño; María J. Maceda de Hernández Manuel Lorenzo Casal; Antonio Ferrer Ferrer; Eloida Gómez García; Trinidad Feito Lamas.

CONCEPCION ARENAL DE HIJAS DE GALICIA

Ingresaron:— Amada Rita Hernández; Raul López; Edelmira Pérez; Otilia Suárez; Aurora López; Esperanza Mago; Manuela Pérez; Manuela Couto; María Tejeiro; Adelina Domínguez; Flora Rodríguez; Alicia Coello; Josefa Rodríguez; Marta Boada; Amadora Pérez; Dolores Rodríguez; Filomena Velazquez; Caridad García; María Losada;

Salieron de alta.— Valentina Rodríguez; Evangélina Monzon; Adelina Sánchez; Socorro Orta; Antonia Figuede; Fidelina Rodríguez; Dolores Martínez; María López Pura Gómez; Antonia Moreno; Juana Martín.

EL APLECH DE LA SARDANA PROMETE RESULTAR LUCIDO

La cobla-orquesta ha agregado unos números cubanos al programa

Consignamos hoy con gran satisfacción, ampliando nuestra información sobre el Aplech de la Sardana que para el próximo día 2 de septiembre organiza la sección de folklore del Centre Català, que, en atenta comunicación de la misma nos dice que además de la anunciada audición de hermosas sardanas, ejecutadas por la excelente cobla-orquesta La Cornamusa, (ya conocida por su brillante actuación en la Ermita cuando la fiesta de San José), y en obsequio a las familias cubanas que simpatizan por estas bellas fiestas catalanas, algunas de las cuales han prometido ya asistir al Aplech, la referida cobla-orquesta La Cornamusa tocará un extenso repertorio de danzones, innovación que no dudamos ha de hacer que sea mayor el interés para esta Fiesta de la Sardana, y que los terrenos del manantial de San Francisco de Paula se verán animadísimos de un público alegre y satisfecho.

CENTRO GALLEGO DE LA HABANA

SUBASTA

DE INSTRUMENTOS, APARATOS Y UTILES PARA LOS DEPARTAMENTOS DE SIFILOLOGIA, DERMATOLOGIA Y LABORATORIO DE LA CASA DE SALUD "LA BENEFICA"

Por la presente se hace saber que el lunes, día 13 de Agosto próximo, a las cuatro de la tarde y ante la Comisión correspondiente, se llevará a efecto en el local de este Centro, Paseo de Martí y San José, altos, la subasta para el suministro de los INSTRUMENTOS, APARATOS Y UTILES destinados a los Departamentos que se dejan mencionados.

Los pliegos de condiciones y relación de los efectos se encuentran a disposición de los que deseen examinarlos, en la Secretaría de la Sección de Sanidad, en las horas de 8 a 11 a. m. y de 1 a 5 p. m. de todos los días laborables, desde esta fecha hasta la en que haya de celebrarse la subasta.

Habana, 23 de Julio de 1928.

BALBINO FERNANDEZ,
(Presidente de la Sección de Sanidad).

LA FIESTA ANUAL DE LOS DE NAVA DE S. FRANCISCO

En el acto de ayer tarde reinó la más completa cordialidad

Ayer, según anunciamos oportunamente, celebraron estos nobles y queridos asturianos de Nava, su gran fiesta anual, que fué sin duda alguna, más espléndida que todas las anteriores.

Fueron todos los navesos a primera hora de la mañana camino de San Francisco, tras un **cantador** de primera que se llama Frayón, también de primera, que les dijo que él los llevaba **caleya** arriba y los dejaba en el lugar donde poco más tarde había de tener lugar una gran jira. Y canción tras canción, posaron en Nava. Y decimos esto porque allí no se creía nadie en la Habana. Todos estaban soñando con el pueblín y nadie se acordaba de que sólo era el gran amor a la tierrina lo que hacía bellezas mayores con la lejanía y con el recuerdo. Bueno, todo era alegre y simpático, todo encantador.

A las doce no se podía dar un solo paso en la finca Las Piedras. Una gaita por aquí, otra por allá y otra que nadie sabía dónde sonaba, formaban una "tangana astur" (conste que somos nosotrso también de Asturias, cuidado Peón), que daba gustot. Y "Frayón" vocalizando monumentalmente, era aquello algo simpático y muy querido. Todo era alegre y encantador, todo muy astur.

Comenzó el banquete, que era parte integrante del programa magnífico y a la mesa presidencial se sentaron los señores Delfín Foncueva, presidente del Club; comandante Gal y Menéndez, ayudante del Presidente de la República, con su hijo Armando; Bernardino Pérez, Luis Santiago y Cecilio Onis, secretario y tesorero del Club, respectivamente; Carmen Miguel de Onís, señorita Soledad de Armas, Mario R. Vázquez, jefe de la Policía de Guanabacoa; señoritas Carmen, Fermina y Aurora de la Vega.

Y en otras mesas, floridas y graciosas, exaltaban con su belleza la fiesta fraternal, las señoras y señoritas Dolores y Eloísa Suárez, Elvirita Santiago, Luísa García de Santiago, Francisca López de García, Francisca Santiago, Aurorita Fernández Prieto, Teresita y Margarita Fernández, Lola Gómez, Natalia Cuesta, Angeles Nicolás, Clotilde Menéndez, Dolores F. de García, Lolita García, Estela García, Nenita Gómez de Fernández, Aida Polledo, Hortensia Santiago, Blanca Santiago, María Luísa Verdemar, Encarnación Menéndez, Perfecta Redondo, Consuelo García, Magdalena Campos de Gil, Paquita Campos, Lolita Campos, Etelvina Mayor, Nieves Sánchez, Delia García, Isolina García, señora Nieves Llamedo de Portal, Elvira Fernández, Benigna Noriega, Asunción Cueto, Amparo Cueto, Nena Robledo, Angeles Buguel, María Fernández de Miguel, María Teresa Miguel, Ofelia Santiago, Carmen Márquez, señora de Vallina, Esperanza Vázquez, y muchísimas más.

Hubo una cosa típica entre los obsequios que se repartieron en este banquete. Eran unos panecillos de trigo cedidos galantemente por el señor Cándido Mañana Laguardia.

Luego, cuando mayor era el entusiasmo y más intensa la alegría, se organizó la elegante matinée bailable. Y en ella, todos y todas, rindieron su gentil admiración a esta diosa admirable y venturosa, pues bailando y bailando a más y mejor, pasaron rápidas las horas primorosas y con ello se acercó la noche y con la noche se organizó un brillante desfile que fué bello fin de fiesta de la gran jira de los Hijos del Concejo de Navas en la Habana.

El menú delicado e inimitable fué servido por el señor Luciano Rodríguez y exquisitamente confeccionado por el Hotel Lafayette de Aguiar y Obispo.

Como se ve todo era típico **ynavesu**.

Vaya nuestra felicitación más efusiva a los organizadores de esta gran fiesta por el triunfo obtenido por esta Sociedad; por la admirable manera de organizarla y vaya también un abrazo a todos los navesos queridos del cronista.

LOS "NATURALES DE ILLAS" TOMAN VARIOS ACUERDOS

Celebró Junta de Directiva la Asociación de Naturales del Concejo de Illas, actuando de Presidente, el señor Manuel Rodríguez Fernández y de Secretario, el señor José del Busto. A las nueve p. m., se declara abierta la sesión y el Secretario da lectura al acta anterior, siendo aprobada. También se aprueba el Balance Mensual, que presenta el señor Tesorero.

Se dió lectura a varias cartas de socios del interior de la Isla y una del señor Bernardo García, Delegado de esta sociedad en Illas, en la que da cuenta de los trabajos allí realizados en nombre de la Asociación, los cuales son dignos de sincero aplauso.

Se nombró una Comisión, para que visitase al Vocal de la Directiva, señor José Díaz, que desde hace días se encuentra recluído en la Casa de Salud "Covadonga", pabellón "Marqués". También se nombró otra Comisión, que forman los señores Manuel Rodríguez Fernández, Bernardo Rodríguez y Angel del Busto, para que visitasen al señor Presidente General, que por encontrarse un poco delicado de salud, no ha podido asistir a esta Junta.

AYER TARDE EN LA ASOCIACION DE DEPENDIENTES

La matinée ofrecida por esa asociación resultó un éxito

Con la suntuosidad y gracia, con esplendor y alegría de siempre, en la Asociación de Dependientes, se dió ayer tarde una matinée que fué, sin duda alguna, de las mejores que ofreció esta prestigiosa sociedad.

A ella concurrió muy distinguida concurrencia que disfrutó en los amplios salones de horas de gracia y de amor, de alegría y risas. Muchas damas y damitas dieron prestancia a los bellos salones y en ellos se divirtieron y bailaron a los sones de una orquesta magnífica que puso en ejecución los más modernos bailables.

Durante toda la tarde hubo, pues, en los amplios salones de la Asociación, un verdadero edén de belleza, que se debe a la inimitable comisión organizadora de esta sociedad que preside el señor Antonio Borges, excelentemente secundado por los demás señores que componen esta comisión.

A las siete de la tarde dió fin de fiesta la orquesta y acto seguido se organizó un brillante desfile, bello epílogo de la fiesta bailable en el Dependientes.

Vaya nuestra felicitación a sus organizadores.

LA MATINEE QUE CELEBRARON AYER "LOS DE LOIBA"

Tuvo lugar en los jardines de La Tropical

Tras los cabranenses llegaron a la acogedora Tropical los gallegos queridos de la comarca risueña de San Julián de Loiba, gallegos que son beneméritos, por que viven en Cuba fraternalmente conjuncionados para mantener en su querida tierra la escuela de donde saldrán preparados dignamente para la lucha por la vida los paisanos de mañana.

No celebraron ágape. En cuanto llegaron se disparó tocando muy dulce la orquesta de Emilio Parada, organizándose una preciosa matinée, horas encantadoras que terminaron al caer de la tarde; después de obtener un gran triunfo los diligentes organizadores del brillante acto; allí estuvimos y allí saludamos y abrazamos a gallegos tan enxebres como estos: el presidente Ramón Pardes Paz, vice presidente Martínez Pajón; secretario Antonio Carballeira Pardo; vice Jesús Rego Lorenzo, tesorero Francisco Rego Lorenzo, vice José Martínez, contador José Rego, vice José Rapa y los vocales señorita Dolores Rego Lorenzo, Antonio Lorenz, José Carrodeguas, José Lorenzo, Vicente Novo, Francisco Rey, Luis Balseiro, Francisco López y Modesto Formoso.

Anotamos también a las siguientes damitas. Y saludamos a estas damas yestas damitas:

Las hermanitas señoritas Hermelinda, Lola y Carmita Alvarez Sixto, las hermanitas Peña, María Ramos, Lola González, Balbina Cancelo, Juanita Fraga, Manuelita Fernández, Generosa Gómez y hermana, Consuelo Blanco, María González, Josefa Rodríguez, Remedios Bello, Mercedes Díaz, Amalia Prieto, Dolores Fernández, María Curras, Concha Teijeiro, Regina Lage, Teresita Cancelo, Antoñito Fraga, Asunción Rosendo, Pastora Vérez, Avelina González, Angela Rodríguez, María Ríos, Dolores López, Agustina Pérez, Manuela Baldesuso, Plácida Tejado, Carmen Bermúdez, Silvina Vázquez, Teresa Novo, Pilar González, las encantadoras y gentiles hermanitas Carmen y María Rpa. Vale, María Rego, Dolores Maragoto, Silvia Varela y otras muchas que nos fué imposible anotar.

Para todos los cuales tuvo La Tropical, flores y obsequios muy delicados. La fiesta terminó en un brillante desfile.

Sea enhorabuena.

ANIMADA MATINEE EN LOS JARDINES DE "LA TROPICAL"

Fué celebrada ayer por los de San Miguel y Reinante

Otros gallegos, beneméritos, a la misma manera que los de San Julián de Loiba: los de San Miguel y Reinante, otro precioso rinción de la tierra noble de la alborada, celebraban en La Tropical otra fiesta galana, elegante y concurrida; plena de gracia y de alegría porque la exaltaban con su belleza muchas bellas damas y lindas damitas, todas de cara de flor.

Habían sentado sus reales e izado sus banderas y estandartes en el Salón Tropical, salón donde todos los escudos de las provincias españolas se abrazaba con el escudo de la hidalga tierra cubana. Y allí celebraron la anunciada matinee. La orquesta era excelente y los bailables aristocráticos.

Concurrían el presidente señor Avelino Rego; el vicepresidente señor Antonio López; el secretario señor Inocencio González; el vise señor José R. Penabad; el tesorero señor José Rodríguez; los vocales señores José Ríos, José R. Díaz, Inocencio Rodríguez, José Novo, Andrés Prieto, Emilio Díaz, Basilio Andrade y Ramón Penabad; con todos los señores de la Directia y y todos los asociados.

Pasaron al ritmo sonoro y amoroso del danzón estas damas y damitas: Teresina Gil; María González de Iglesias; Pastora González de Rego; Mercedes Banzallar de Mosquera; Herminia Freire de González; Rosalía Otero de López; María García de Díaz; Julia Gutiérrez de Rodríguez; María Muiña de Ros; Ramona Rodríguez de Rodríguez; Fernanda Froilán de Rodríguez; Avelina González de Barrio; Esperanza Suárez de Pérez; Teresa Gómez Trujillo; María F. Junco Valdés; Rosa López de Otero; Soledad Prieto; Amadora López; Carmelina López; Margot y Ofelia Rodríguez; Nina Cid y otras doscientas más que no anotamos porque se nos iba la tarde. Abandonamos la preciosa fiesta cuando la matinee culminaba en su hora más brillante y concurrida.

Sea enhorabuena.

LA GRAN ROMERIA AL CALABAZAR EL PROXIMO DOMINGO

Continúa sus labores la sección que tiene a su cargo ese paseo

La sociedad Concepción Arenal continúa preparándose para la gran excursión al Calabazar de la Habana el primer domingo de agosto.

Su organización la tiene la sección de propaganda, cuyo organismo labora con tesón y entusiasmo, por presentar un festival que merezca la aprobación de todos los asistentes.

Como regalo de la Librería Albela, entre los excursionistas se habrá de sortear la utilísima obra de la doctora Ana Fischer, titulada La Mujer Médico del Hogar, el sorteo se efectuará por el número del distintivo.

Para este acto ha sido debidamente contratada la orquesta que dirige el profesor Tomás Corman, el rey de las teclas, quien ha confeccionado un programa que ha de merecer el aplauso de cuantos al acto concurran.

Con riquísimas cremas especiales, habrá de obsequiar a los excursionistas el presidente de honor de la sociedad, señor Francisco Pego.

Distintos objetos de gran valer se sortearán entre los asistentes a este festival entre los cuales figuran dos preciosos búcaros de plata fina y un precioso y utilísimo estuche.

Habrá un concurso de danzón, premiándose a la pareja triunfadora con un elegante frasco de un delicadísimo perfume.

La mañana la pasarán los excursionistas en el reparto Alturas de Bellavista, el lugar más apropiado del pueblo para esta clase de actos.

El programa bailable se efectuará en los magníficos salones de la Asociación de Propietarios, Vecinos e Industriales de Calabazar.

En elegantes trenes especiales contratados expresamente para este acto serán trasladados los excursionistas hasta el pueblo de Calabazar, en donde tomarán los lujosos ómnibus de la excursión, que los llevarán hasta el reparto antes mencionado.

FOLLETIN 299

¡Vendida... en la Flor de su Juventud!

MARCEL PRIOLLET

NOVELA

VERSION DE
FERNANDO BARANGO-SOLIS

TOMO II

De venta en las librerías "La Moderna Poesía", Pí y Margall 135 y "Cervantes", Avenida de Italia Núm. 62. Teléfs. A-0545 y A-4953.

(Continúa)

un tono dulzón, fueron acompañadas de una obsequiosa reverencia.

El médico de Roquevaire y su enfermo se hallaron solos, en aquella casa cuya puerta habían franqueado, **por vez primera**, menos de tres horas antes.

—Doctor; usted se queda a comer conmigo.

—¡Imposible! Mis enfermos... mi visita...

—Sus internos le reemplazarán. Tenga caridad conmigo. Me causa miedo la soledad en que voy a encontrarme relegado de pronto...

—¿Soledad?... ¿Con seis criados y un ama de llaves?...

—Esas gentes sólo se preocuparán por el cuidado de mi cuerpo.. Nada podrán hacer para bien de mi espíritu... ¡Estaré solo, solo!

—Mi querido señor... Crea usted que, si de mi dependiera solamente, no le abandonaría ni un solo momento.

"Me es usted profundamente simpático y su infortunio me afecta como no puede imaginarse.

"Siento por usted una íntima compasión, pues considero el contraste que forma su brillante situación, envidiada de todos, con la angustia moral en la que usted se debate desde su accidente.

"Por otra parte—si bien esta consideración es muy secundaria—me agradaría mucho el poder seguir, minuto por minuto, todo el proceso de su mal, o, más exactamente, la marcha de su curación.

"Desgraciadamente, otros deberes me llaman a Roquevaire.

"Usted comprenderá también, usted que es hombre de corazón, que no puedo descuidar algunos cientos de desgraciados por un sólo millonario...

Había en estas palabras una especie de lección que el falso Periola no dejó de entender, pues se contentó, a guisa de respuesta, con estrechar efusivamente la mano del excelente doctor.

Unas hora más tarde, pedía permiso al enfermo para retirarse, repitiéndole el testimonio de una consideración que en todas ocasiones le había manifestado.

—Vendré a verle con frecuencia—dijo—. Y si su hija, según mis previsiones, llega a Roquevaire donde le cree todavía, me apresuraré a acompañarla aquí yo mismo, después de advertírselo con una llamada de teléfono, a fin de evitarle una impresión demasiado fuerte...

Los dos hombres se separaron.

Cuando se encontró sólo el nuevo dueño de la Villa de las Flores, comprendió cuan justificadas habían sido sus aprensiones.

Se sintió triste y desamparado en aquella casa demasiado grande, en la que el lujo parecía un irónico insulto a la miseria cerebral de su ocupante.

Se encontró también muy solo, y como abandonado, entre aquellos criados que tasaban su servilismo al unísono de los gajes prometidos.

Tomó horror a aquella señora Rosa, el ama de llaves, cuya faz amarillenta, de ojos malvados, se contraía con una sonrisa autoritaria cada vez que se dirigía a él, y cuya voz resonaba desagradablemente.

Para escapar a todo aquello, que venía a agravar su malestar, el pobre hombre, a quien toda alegría parecía estar negada, se retiró muy temprano a su habitación, después de haber comido solitariamente.

Pero no pudo encontrar la calma que iba buscando.

Sonó un timbre. Un ayuda de cámara fué a advertir al señor que le llamaban al teléfono.

—¿Quién?...

—El señor médico-director del hospital de Roquevaire.

A aquel anuncio, una secreta emoción se apoderó del banquero, poniendo una llama desconocida en sus ojos.

Según él, el bravo doctor cumplía su promesa. Iba a anunciarle la llegada a Roquevaire de la señorita Estrella Periola.

Ella se había, sin duda, dado una gran prisa para encontrarse al lado de su querido papá. Y él, el dichoso padre, iba a poder estrechar entre sus brazos aquella noche misma, a la niña querida, a su preciosa rubia.

—¿Rubia?—repitió con nerviosidad el enfermo que, mientras se dirigía al sitio donde se encontraba el aparato telefónico, se había abandonado a aquellos pensamientos y a la dulce esperanza que se traslucía en los mismos.

Levantó los hombros. Se preguntaba el infeliz porqué su imaginación se negaba a hacerle ver a su hija parecida al retrato que guardaba en su cartera.

Se calmó cuando cogió el receptor del aparato.

Comenzó la conversación.

—¡Hola!... Muy buenas, querido doctor... ¿Ha llegado ya Estrella, verdad? ¿Está ahí, cerca de usted? ¿Vendrá esta misma tarde a instalarse en la Villa de las Flores? Voy a dar las órdenes necesarias para que sea recibida como ella se merece... Pero, por favor, si mi querida niña está en estos momentos junto a usted, que haga oir por lo menos su voz... Esto me ayudará a esperar su llegada sin demasiada impaciencia... pues el profesor Delatour tenía razón ¿sabe usted?... El sentimiento paternal se revela en mí y siento ansias...

—¡Un minuto!... ¡Un minuto, señor! —reclamó al otro extremo del hilo el médico-director de Roquevaire.

"No me deja usted decir una palabra y usted se lanza a toda marcha por un camino que, hasta ahora, no es desgraciadamente el recto...

—¿Qué dice?... ¿Mi hija...?

—La señorita Estrella no ha acudido todavía a mi llamada. Seguramente llegará mañana. No puede demorarse más...

—¿No encuentra usted extraño que no le haya contestado a usted?

—¡Excelente señal! Eso prueba que se ha puesto ya en camino...

"Pero dejemos a esa personita, por muy importante que sea, y permítame que le haga saber la causa de mi llamada telefónica.

—¡Diga usted!

—Tengo una idea...

—¡Ah!

—He pensado sobre nuestra conversación de hace unas horas. Soy de su mismo parecer. Usted tiene necesidad de otros cuidados que los de esos criados que le rodean.

"¿Qué le parecería a usted una señora de compañía, a la que diremos la verdad de su estado, lo que despertará sus mejores sentimientos, y que le impedirá con su conversación y presencia el consagrar demasiadas horas a sus penosas meditaciones?

—¿Para qué eso, si mi hija...?

—Su hija no está todavía aquí. Y, además, cuando llegue es imposible que no le abandone ni un momento y pueda estar junto a usted las veinticuatro horas del día. Es una vigilancia— o si lo prefiere usted una sociedad a todas horas—de lo que tiene usted necesidad.

"Esa persona y la señorita Estrella se turnarán junto a usted.

—¡Sea! ¡ Le obedeceré, doctor!

—He de comunicarle que no he esperado su asentimiento para escribir a diferentes diarios. Mañana aparecerá un anuncio pidiendo una señora de compañía, con toda clase de referencias. Soy yo quien elegirá la persona que debe evitarle los desagrados y peligros del tedio.

"¿Me autoriza usted para obrar en su nombre?

—Todo cuanto haga estará bien hecho, querido doctor. ¡Gracias otra vez!...

—¡Y a usted por su confianza! ¡Buenas noches, señor Periola! ¡Que descanse usted bien!

La conversación telefónica dió fin con estas palabras.

El solitario habitante de la Villa de las Flores volvió a su habitación.

Había aceptado el ofrecimiento del amable médico, sólo por no contrariarle.

Aquella señora de compañía se le antojaba como una doméstica suplementaria e inútil, nada más...

Con una sonrisa llena de melancolía, el hombre sin memoria murmuró al encontrarse de nuevo en la soledad:

—Bien puedo hacer esto por el buen doctor. Es una compensación.. ¡Si él supiera que voy a desobedecerle!...

Con estas palabras, él enfermo anunciaba su intención de imponer de nuevo a sus facultades un esfuerzo desmesurado.

Aquel mismo día, después de varios intentos, y particularmente cuando llegó a ver, en el pasado, un puro rostro de muchachita, había pedido descorrer uno de los velos que obscurecían su memoria.

Después, soñaba renovar la experiencia, por penosa que fuera, prolongarla, arrancar, jirón por jirón, el secreto de aquel tiempo misterioso que había precedido a su accidente.

Con un ansia frenética, quería conocer el porqué de muchas cosas, y sobre todo el origen de aquella cicatriz en la que se encontraría quizás la causa del mal que le aquejaba.

Estaba dispuesto a morir en la empresa, si era necesario.

Todo le parecía preferible a aquella incertidumbre.

Sin embargo, una voz resonaba en su interior, prodigándole sabios consejos.

Esta voz era quizás la del médico director del hospital de Roquevaire.

Le decía:

—¡Paciencia!... ¿Por qué torturarse, arriesgándose a agravar el mal? ¡Espera la llegada de tu hija! Ella te aclarará ese pasado que se te escapa. Por ella sabrás sin dificultad los secretos de los que tu esfuerzo no podrá descubrir esta noche ni la décima parte... Y lo que Estrella no puede decirte, otros te lo dirán. Tienes en España buenos y antiguos amigos que nada ignoran de tu vida. Recurre a ellos, a sus recuerdos. Confíales el cuidado de refrescar tu desfalleciente memoria...

A estas prudentes exhortaciones, la ronca voz del desgraciado respondió:

—¡No!... ¡No!... ¡Saber!... ¡Ya quiero saber... esta noche... en seguida!...

Y el silencio se adueño de la estancia donde el falso Periola—el hombre que bien pronto iba a resultar menos enigmático para nosotros que para él mismo—intentaba la dura y peligrosa prueba.

Largo rato permaneció inmóvil,

M.E.C.D. 2016

ZAYAS BAZAN SE PROPONE VOLVER A LA LID DENTRO DE POCOS MESES

El ex secretario no ha cambiado todavía de opinión en cuanto al liberalismo puro

Hoy en el tren que parte para Camagüey al medio día, sale para aquella capital, alejándose nuevamente de la Habana en la que ha permanecido desde el viernes, el ex-Secretario de Gobernación Comandante Zayas Bazán. Vino el conocido político liberal a depositar su voto por el General Machado en la postulación llevada a efecto conjuntamente por los dos partidos y se vuelve alatierra activa a continuar sus actividades privades en el desenvolvimiento de las industrias rurales que le ocupan, para el fomento de sus intereses.

Ayer, muy de mañana hablamos con él, refiriéndonos sus ltimas impresiones, que desde elpunt o de vista político merecen ser conocidas. Zayas Bazán ha quedado fuertemente impresionado del recibimiento cálido que le tributó la masa popular de su partido y las demostraciones de simpatía que desde su alejamiento del Gabinete gobernante ha recibido en Camagüey y a su regreso.

—Yo no lo esperaba, nos dijo, y confieso que en esto me he equivocado. Pensaba que alejado del Gobierno, sin posición oficial, se me alejaría inmediatamente, como en tantos casos anteriores de personalidades que vuelven a su carácter particular y sin contacto con las cuestiones públicas. Pero lejos de eso, el pueblo liberal ha aprobado mi conducta y mi punto de vista político, rodeándome por miles de cartas y por expresivas visitas de significados amigos a volver a luchar.

—¿Se propone usted hacerlo? preguntamos.

—Desde luego, pero dentro de tres o cuatro meses. En ese tiempo pondré en orden mis negócios muy quebrantados. Puedo afirmar que mi dedicación a la política en los últimos siete años, me ha producido una pérdida mayor de cien mil pesos y de haber seguido en ella, absorto en sus problemas sin ocuparme de los míos, me habría arruinado totalmente. Yo era uno de los hombres que tenía una fortuna de las más saneadas de mi provincia, de los elementos jóvenes que habíamos luchando a brazo partido con el campo. Cuando ocupé el Gobierno Provincial, aquello empezó a desorganizarse. Y posteriormente fué un desastre. He tenido que reconstruir mis fincas y en esas labores me hallo.

El punto de vista político mio, subsistirá cuando pasen estos momentos. Creo y sigo pensando firmemente que debe gobernarse con el Partido Liberal solamente y desenvolver el programa amplio que prometimos al pueblo. La fiscalización ciudadana y el imperio de la oposición, deben subsistir como algo inherente al ejercicio de la libertad. La misma reforma constitucional, creando las minorías en el Senado, me dá la razón: las minorías están representadas en todos los régimenes políticos por las oposiciones y en estas se funda el verdadero contrapeso del Gobierno. En el orden personal de los efectos y de las atenciones y delicadezas, nadie ha recibido mayores demostraciones de cariño y respeto que yo del General Machado. Nadie en ese orden puede sentirse más halagado que yo. Pero en el criterio político del momento hemos disentido y cada uno sigue manteniendo sus puntos de vista. El porvenir; el decurso de unos cuantos años me dará la razón. Yo seguiré manteniendo mi doctrina de intransigente liberalismo...

El Comandante Zayas Bazan nos aseguró que dentro de cuatro meses volverá a ponerse en contacto político con todos sus amigos y a actuar con su peculiar penetración y energía en los problemas públicos.

MARTINEZ ANIDO, PTE. DE HONOR DE VALLE DE LEMUS

Aprovechando el viaje a la ciudad de Monforte de Lemus (Lugo) del Excmo. General Martínez Anido, vicepresidente del Directorio Militar de España, le fué solemnemente entregada, en la Casa Consistorial, por el señor Reinaldo González, Socio de honor y ex-secretario de esta sociedad, en compañía de los señores doctor Antonio Dacal, alcalde de dicha ciudad; don Manuel Baamonde y don Ramón Martínez, la valiosa placa en la que se le nombra presidente de honor de la sociedad El Valle de Lemus.

He aquí el cablegrama portador de tal noticia:

José González, Presidente.—Complázcome comunicarle entregamos hoy solemnemente Casa Consistorial placa título general Anido aprovechando viaje Monforte. Gran entusiasmo. Vítores hermanos Ultramar. —Reinaldo Dacal, alcalde".

SOCIEDADES ESPAÑOLAS

ACTOS PARA HOY

UNION CARAVIENSE. — Junta Directiva, en Prado 125 altos, a las 9 p. m.

CLUB GRANDALES. — Junta Directiva en el Centro Asturiano, a las 8 p. m.

CLUB PILOÑES. — Junta general ordinaria, en el Centro Asturiano, a las 8 y 30 p. m.

CLUB ALLERANO. — Junta general, en el Centro Asturiano, a las 9 p. m.

NATURALES DE SALCEDO. — Junta Directiva en el Centro Castellano, a las 8 y 30 p. m.

RIBERAS DEL TAMBRE Y VALLE DE LA MAHIA. — Junta general reglamentaria, en el Centro Gallego, a las 9 p. m.

SOCIEDAD JOVELLANOS. —Junta Directiva en Monserrat 145, altos.

LA EXCURSION VALENCIANA QUE IRA AL MARIEL

Existe gran entusiasmo para esta fiesta, así como para la velada

Existe un gran entusiasmo por tomar parte en la gran excursión Marítima al Mariel que están organizando los entusiastas muchachos de la Sección de Fiestas del Centro Valenciano, hombres laboriosos que quieren a fuerza de labor engrandecer el buen nombre de la entidad valenciana que en esta República, representan con gallardía el pedazo de la Peninsula Ibérica, la fecunda región del Mediterraneo, la simpar Valencia.

Como es sabido esta excursión se verificará el domingo 5 de agosto, partirán del muelle de San Francisco a las 8 de la mañana, abordo del 'Atlantida' para regresar a horas avanzadas de la noche. Un día de alegría y de expansión.

Abordo irá un Jazz Band y Sexteto, ambos amenizarán los bailables para hacer las delicias de los numerosos excursionistas, que toman parte para dicho notable acto social.

Los tikets está en la Secretaría de la 'Sección de Fiestas', los caballeros $1.20 y las señoras $0.60.

Prometo continuar hablando sobre esta excursión que será un gran éxito para sus organizadores.

LA SECCION DE SPORTS

En la junta celebrada el Miércoles por la Sección de Fiestas, bajo la Presidencia del señor Enrique Merino, se acordó celebrar un Beneficio para recaudar fondos para dicha Sección, teniendo la feliz idea una gran acogida por todos los componentes de dicha Sección y algunos señores Directivos que se pusieron a la disposición de esos jóvenes entusiastas que están laborando con noble ahinco por engrandecer su sección que gracias a su gran voluntad han logrado ponerla en un lugar envidiable.

Ya está nombrada la Comisión para organizar dicha velada-beneficio, estando compuesta por los señores Enrique San Andrés, Vice-Presidente Domingo Llagostera, Secretario y los vocales Vicente Lacomba; Francisco Sempere y asesorados por el Director del Cuadro Artístico, Sr. Vicente Minguillón.

Pronto dareoms a conocer la fecha exacta de este Beneficio, que casi podemos asegurar que será el domingo 3 de septiembre.

Auguramos un gran éxito a los entusiastas organizadores.

LA PROXIMA VELADA TEATRAL

El día 19 de agosto, será la fecha que se celebrará la gran velada teatral, siendo el programa tan grande que será otro de los éxitos más grandes que obtendrán los organizadores.

El Cuadro Artístico Infantil tomará parte activa en dicha velada, poniendose en escena una graciosísima comedia.

El Cuadro Artístico, pondrá en escena 'Amor Salvaje', notable Drama de D. José Echegaray, que fué estrenado en esta ciudad, por la compañía de Jaime Borrás, notable actor español.

La excursión al Mariel, se celebrará el 5 de Agosto, caso de no llegar ese día el Numancia.

REGALO $50 a $500

Garantizamos reserva completa

GARANTIZAMOS EL PAGO SI SE DESEA ANTE NOTARIO

Por toda noticia que produzca el CASTIGO LEGAL de los culpables de sustracciones de mercancías en DROGUERIAS.

Si el culpable legal resulta el comprador de lo sustraido la GRATIFICACION DOBLE no tema nadie sabrá nada

SR. MARIO F. MOREJON
CONDESA 16 ALTOS CASI ESQ. A MANRIQUE
TELEFONO A-7097

LA ROMERIA QUE LOS TINETENSES DARAN EN BREVE

Tendrá efecto el día 5 en los jardines de La Tropical

El gran festival y la gran romería que para el día 5 de agosto tiene proyectados el gran Club Tinetense, culminará en gran acontecimiento. En los jardines, dentro de La Tropical, encontrarán los romeros ese día todos los atractivos propios de las grandes fiestas asturianas.

Por lo pronto, el señor presidente de la Comisión de fiestas ha recibido una carta del alcalde municipal de Tineo manifestando que en el "Alfonso XIII", que entrará en este puerto el día 2 del próximo mes, viene un montón de vitualas para la fiesta: jamones de Chano Riego, pavos de Tineo, cajas de embuchado de la Silva, pomos de aceitunas de Santianas, pollos de San Roque, corderos de Cópacio, cajas de peras de Túnez, cajas de melocotones de Bevares, vino de Casares y sidra de Tuña. Eso, viene de por allá; de por acá se recibieron tabacos nacionales de J. Gener; tabacos especiales de José Piedra, y La Tropical, siempre generosa, enviará para la fiesta más de dos mil litros de sus exquisitas cervezas.

Para obtener el ticket para el gran banquete, es requisito indispensable la presentación del recibo del mes de julio. Pueden adquirirse en Monte, 7, casa del señor H. Mayo; en Infanta, 47, Manuel Méndez; en Ayuntamiento, 18, Cerro, y en Zanja, 82, café, donde está a disposición de todos el presidente de la Comisión de fiestas, y para adquirir invitaciones para la matinée bailable, exclusivamente Monte, 7.

En La Tropical habrá ese día todo género de sorpresas agradables, la más para las damas y damitas, que van a centenares, todas preciosas

Ya lo saben los tinetenses.

LOS COMPONENTES DE LA JUNTA DEL TURISMO CREADA

Significadas personas le prestan su concurso a este nuevo organismo

He aquí los señores que integran el Comité Directivo de la Junta Española del Turismo, que ha iniciado ya con éxito sus labores:

Presidente, doctor Carlos F. Calzada.

Vice presidente primero, doctor Ramiro Areces.

Vice presidente segundo, Enrique San Julián.

Vice presidente tercero, Ignacio García.

Vice presidente cuarto, Plácido Fernández Ríos y Cuervo.

Tesorero, Andrés Fernández Ramos.

Vice tesorero primero, José Cobreros.

Vice tesorero segundo, José García.

Contador, Ramiro García.

Vice contador, Juan Fernández Díaz.

Secretario de actas, Julio R. Cepeda.

Secretario de correspondencia, José Campoamor.

Vice secretario primero, Raul J. Ceberio y vice seretario segundo, Enrique Pis.

Vocales, doctor Fernando Lamas Busto, Manuel Reguera, Fermín Pérez, doctor Eugenio López de Vivigo, Enrique Roca, Francisco Lamuño, José Alvarez, Alejandro R. Castrillón, Juan Bordoy, Jesús Castro, Francisco Peláez, Juan Suárez.

Vocales suplentes, César Segarra, Eugenio Fernández, Saturnino Lorenzo, Jesús Navia, Alfonso Suárez, Ramón García Díaz, José Ramón González, Jesús Arias, Julio Menéndez, Francisco del Río, Arturo Fernández, Cándido Cardona.

PROGRESOS DEL CENTRO BALEAR EN POCOS AÑOS

Cada día aumentan las inscripciones en dicha progresista asociación

No hace muchos días nos referíamos e nesta sección al aumento constante que en sus listas sociales va adquiriendo el progresista Centro Balear, y consignábamos en esa información el optimismo que prevalecía en todos los sectores de esa entidad, así como las felicitaciones que en número crecido estaba nrecibiendo los directivos y miembros de secciones, que son los mantenedores de esa intensa y la fructífera labor de atracción.

En las últimas juntas celebradas por esos organismos, quedó demostrado de manera innegable el alto espíritu de laboriosidad que predomina siempre entre sus componentes. Sirvieron esos actos para consolidar las muy merecidas simpatías que han sabido captarse en el curso de su eficiente actuación.

Y esas simpatías se han manifestado una vez más, por medio del estado de entusiasmo que se observa en el cuerpo social en favor de la actuación de sus hombres de gobierno, y también por el gran número de inscripciones que a diario se reciben en las oficinas del Centro.

No hay que dudar que el aumento de asociados se debe principalmente al arraigo que de manera cierta ha conquistado el Centro Balear por su magnífica ejecutoria de gobierno y administración, por los excelentes servicios que proporciona a sus asociados, por la incomparable Casa de Salud que tiene el centro montada con todos los adelantos de la ciencia y de la higiene por notable cuerpo médico que tantos éxitos está conquistando, así como por la perfecta organización social y por múltiples ventajas más que pudiéramos señalar. Pero, aunque reconozcamos las excelencias que por sí solas hacen atractivas a esa Asociación, no debemos silenciar y sí premiar con nuestros más sinceros apiausos la gestión simpática y de positivo mérito que vienen desarrollando con tan buen acierto la Junta Directiva y dependencias sociales. Son esos organismos, integrados por asociadoslaboriosos y entusiastas, quienes con más tesón contribuyen a la reafirmación de esa sociedad, así como a la acción divulgadora de los inmejorables servicios que en todos los órdenes benefician al asociado de la colectividad de los baleares.

Y ya que nos referimos a los principales organismos de ese Centro y a los éxitos por los mismos obtenidos, nos parece oportuno mencionar a las Delegaciones que mejor concurso han prestado a la causa de engrandecimiento social: entre otras: Batabanó, Cienfuegos Caibarién, Casa Blanca, Marianao, Regla, Guanabacoa, Puentes Grandes, Los Pinos, Nueva Gerona, Nuevitas, y San Antonio de los Baños.

Réstanos solo consignar nuestra sincera felicitación a la Junta de Gobierno y Secciones del Centro Balear, cuyos componentes vienen desenvolviendo sus actividades con fe inquebrantable y estudiando con el mejor afán y optimismo los proyectos que en el futuro habrán de completar la magna obra tan felizmente iniciada.

$500 EN PREMIOS

CONCURSO que se celebrará, para adjudicar esta cantidad, a quien nos ofrezca el título más apropiado para una revista decenal que aparecerá el día 14 del próximo mes de Agosto.

Esta revista será de carácter festivo-político, con fotografías, dibujos y caricaturas en policromía, constando de 24 páginas, y colaborarán en ella firmas tales como Antonio Iraizoz, Miguel de Carrión, Leopoldo Fernández Ros, Carlos Fernández Cabrera y otras ya consagradas, colaboración extranjera, páginas del hogar y para niños, modas, cine, social, sport etc.

BASES:

Quedan depositados en la Notaría del doctor Ricardo Viurrún la cantidad de $500.00 importe de los premios origen de este concurso.

Esta cantidad será entregada íntegra a la persona que nos sugiera el título de la "Revista" aceptada por esta Dirección. En caso de que más de una persona coincida en la denominación del título, los $500.00 serán repartidos proporcionalmente entre los diez primeros concursantes en tiempo que remitan los títulos favorecidos.

A este fin todas los títulos que se reciban llevarán su numeración correlativa. Los demás concursantes que acertando pasen del número de diez, serán obsequiados con una suscripción gratis por un año de nuestra revista servido a domicilio.

Se recibirán los títulos, que deberán venir acompañados del nombre, dos apellidos y dirección hasta las 6 p. m. del día 10 del próximo Agosto.

El concursante o concursantes que resulten agraciados serán debidamente notificados por esta Dirección y sus fotografías aparecerán en el primer número con el resultado del Concurso.

Toda la correspondencia deberá ser dirigida al señor Augusto Simonetti, Director de la Revista. Apartado 700. Habana. Cuba.

Se atenderán solicitudes de Agentes y Representantes para esta Revista en toda la República.

Precio de suscripción servida a domicilio dos pesos al año Precio del ejemplar 5 centavos.

SE HOMENAJEARA AL TESORERO DE LOS DE TRABADA

En el acto le harán entrega del título de tesorero de honor

Dicho homenaje consiste en un Banquete que le darán los Asociados y en cuyo acto le harán entrega del Título de Tesorero de Honor.

Existe una gran animación entre los Hijos del Ayuntamiento de Trabada para la fiesta que se proponen celebrar el día 2 de septiembre en el Salón Ensueño de los Jardines de la Tropical con motivo del Banquete homenaje que le darán a su Tesorero señor José María Valea y en cuyo acto le harán entrega del Título de Tesorero de honor.

Terminado este acto, dará comienzo una matinée bailable para los asociados y las demás personas que sin ser socios se han adherido a dicho homenaje, la fiesta promete estar animadísima a juzgar por las numerosas adhesiones que diariamente se reciben en la Secretaría de dicha Sociedad.

A medida que se acerca el día señalado para tan magno acontecimiento, va IN CRESCENDO el entusiasmo que en espera de la grandiosa fiesta, para el elemento joven y bailador hay también reservado sus correspondientes sorpresas con una nutrida y bien organizada banda de música que para dicho día tendrá de estreno hermosísimos danzones y los bailables mas en moda que con la mayor seguridad podemos asegurar harán las delicias de los concurrentes.

Próximamente volveremos a referirnos a esta fiesta que promete ser de las que hacen época.

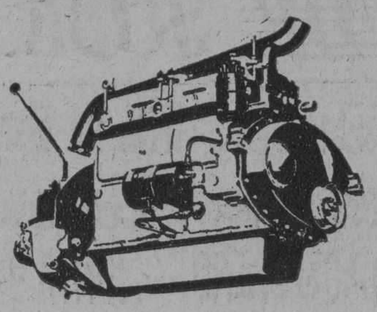

Motor ESSEX, 6 cilindros, el único de su precio con cigüeñal contrapesado. El más potente por pulgada cúbica de desplazamiento. Más económico que los de 4 cilindros de fuerza aproximada.

LA HORA FINAL DEL 4 CILINDROS SE APROXIMA

El progreso mecánico está llevando el motor de 6 cilindros hasta a los carros de más bajo precio.—Como desapareció el motor de 1 cilindro, pronto desaparecerá el de 4.—Al comprar cuide Vd. de no quedarse pronto con un modelo anticuado, sin valor de segunda mano.

La decadencia del 4 cilindros la advertiamos en nuestros anuncios de Septiembre 1927 y ahora acaba de suprimirlo una de las más importantes fábricas.—Las pocas que quedan fabricando 4 cilindros, seguirán pronto igual camino.—Cuando esas marcas pasen el aprendizaje del 6 cilindros, ya llevará la fábrica.

HUDSON-ESSEX

16 años fabricando 6 cilindros

con una experiencia que los otros no podrán comprar con dinero, y que ha dado a HUDSON-ESSEX el PRIMER LUGAR EN VENTAS entre los 6 cilindros y el 2º lugar absoluto entre todos los tipos.

J. ULLOA Y CIA.

P. DE MARTI, 3, 5 y 7. HABANA TELEFONO M-7777

VARIOS SUCESOS DE LA POLICIA

ESCANDALO POR EMBRIAGUEZ

El vigilante 492 detuvo a Santiago Maragaña Rodríguez, vecino de Real 140 porque en completo estado de embriaguez alcohólica formó un gran escándalo en Finlay y Aranguren.

SE LLEVARON LA BICICLETA

Alfonso López Pico, vecino de Zenea 217 denunció que mientras subía a los altos de la casa M. Delgado y Lagunas, le hurtaron la bicicleta de su propieda que dejó en la puerta de dicha casa, ignorando quien haya podio ser el autor del hurto.

UN CHOQUE

En M. Gómez y P. Varela, chocó el carro de cuatro ruedas 17796 que conducía Ramón Martínez Piñón vecino de Cataďero número 1, con el tranvía 331 de Monte calle Habana que guiaba el motorista 4340, sufriendo el primero averías de poca consideración.

RECLAMACION

José Ramón Rodríguez, vecino de Peguela 20, denunció que dió a guardar un par de zapatos y un cinturón otdo lo que aprecia en 4 pesos a Manuel García Flores vecino de la bodega sita en Aranguren 231 y que al epdirle dichos objetos este le dijo que se los habían hurtado estimándose perjudicado en dicha cantida.

RIÑA

El vigilante 89, presentó en la Estación a Amadeo Fernández Fernández dueño y vecino de la carbonería sita en Lazcano 176 y a Guillermo Oben García vecino de San Nicolás 204 por haberlos sorprendido en riña frente al domicilio del primero.

POR CUESTIONES DE VECINDAD

Carmen Vilay Fernández, vecina de Fraternida número 1, denunció que por cuestiones de vecindad, constantemente es insultada y vejada por Zoila Marín Marín del mismo domicilio.

UN CHOQUE

En Independencia y Oquendo chocó el camión número 8, que manejaba el asiático José Lee Cheo, vecino de M. Goreas 68 con el auto 33 del Departamento de Obras Públicas que conducía José Isabel Torres Esquivel domiciliado en San Benigno número 61, sufriendo este último vehículo averías de escasa importancia.

UNA CAIDA

En el Centro de Socorros fué asistida de una herida contusa en la región mentoniana, Angela García Domínguez, vecina de San Francisco 36, la cual se causó en su domicilio al caerse al pavimento de modo casual.

Cuando Viaje—

LLEVE CARTAS DE CREDITO

NEGOCIABLES EN TODAS PARTES DEL MUNDO

LE PRESTAN SEGURIDAD GARANTIA Y CONVENIENCIA

The Royal Bank of Canada

Sr.717

Dicte Usted Mismo su Anuncio Por Teléfono

Lector: Si desea vender, alquilar o comprar algún inmueble u objeto, o solicitar trabajo, o si necesita empleados para su negocio o sirvientes para su casa, no se mueva, que el calor es sofocante. Llame a cualquiera de los teléfonos:

A-3333 -- A-1014

DICTE USTED MISMO SU ANUNCIO O PIDA USTED UN MENSAJERO.

FOLLETIN 14

EL HIJO DE TARZAN

NOVELA

POR

EDGAR RICE BURROUGHS

TRADUCCION DE

EMILIO M. MARTINEZ AMADOR

De venta en las librerías "La Moderna Poesía", Pi y Margall 135 y "Cervantes", Avenida de Italia Núm. 62.

(Continúa)

Después una dentadura fuerte y blanca se clavó en su cuello, y unos dedos acerados se apretaron sobre su gaznate. Un momento estuvo el guerrero luchando con verdadero frenesí, dando vueltas en su esfuerzo por librarse de su antagonista; pero cada vez se iba debilitando más, y en tanto aquel objeto callado y misterioso que no le era posible ver se agarraba tenazmente a él, y le arrastraba poco a poco hacia la maleza, a un lado del sendero.

VII

Akut, viendo que Jack no estaba detrás de él, retrocedió para buscarle. Apenas había recorrido breve trecho cuando se detuvo sobresaltado al divisar una figura extraña que se movía por entre los árboles en dirección a él. Parecía su amigo: ¿sería posible? En la mano traía un largo venablo, y de su espalda colgaba un escudo alargado como los que usaban los guerreros negros que los acababan de atacar; en los tobillos y brazos lucía unas ajorcas de hierro y de latón, y un taparabo se arrollaba en torno de su cintura. De sus pliegues colgaba también un cuchillo.

Cuando Jack vió al mono corrió hacia él para exhibirle su botín, y orgullosamente le fué mostrando cada uno de los trofeos recién adquiridos. Con fanfarronería le refirió los detalles de su hazaña.

—Le he matado sin más que las manos y los dientes— dijo. —Yo habría querido hacerme amigo de ellos, pero ellos han preferido ser mis enemigos. Y ahora que ya tengo un venablo le enseñaré también a Numa el león lo que significa tenerme a mí por adversario. Sólo los hombres blancos y los grandes monos son nuestros amigos, Akut. A ellos los buscaremos, y a todos los demás los esquivaremos o les daremos muerte. Eso es lo que he aprendido ya en la selva.

Dieron un rodeo en torno de la aldea hostil, y reanudaron su viaje hacia la costa. Jack se sentía ufano con sus nuevas armas y adornos. Continuamente hacia ejercicios de venablo, arrojándolo hora tras hora contra cualquier objeto mientras proseguían su despacioso viaje, hasta que llegó a adquirir esa destreza que sólo los músculos juveniles pueden alcanzar rápidamente. Y entre tanto continuaba su adiestramiento bajo la dirección de Akut. Ya no había paraje de la selva que no fuera como un libro abierto para los agudos sentidos del muchacho, y todos esos rastros indefinibles que chasquean al hombre civilizado, y sólo parcialmente son apreciables para los monos, llegaron a ser amigos familiares del afanoso Jack. Ya sabía éste diferenciar por el olfato las innumerables especies de herbívoros, y conocía además si un animal se alejaba o aproximaba sólo por la mayor o menor fuerza de sus efluvios. Tampoco necesitaba el testimonio de los ojos para que le dijeran si eran dos o cuatro los leones que había a barlovento, y estuvieran a un centenar de metros de distancia ya a media milla.

Parte de esto se lo había enseñado Akut, pero mucho más procedía de un conocimiento instintivo, una especie de intuición extraña heredada de su padre. Había llegado a encariñarse con la vida de la selva. La constante lucha de sus sentidos y de su ingenio contra los muchos enemigos mortales que acechaban noche y día en el camino de los cautos y los incautos, excitaba su espíritu aventurero. Y sin embargo, aun que adoraba aquella existencia, no había permitido que sus deseos de egoista pesaron más que el sentimiento del deber, que le representaba el daño moral que significaba la descabellada escapatoria que lo había llevado a Africa. El cariño a sus padres latía muy fuerte en su alma; demasiado fuerte para permitirle gozar de una dicha sin mezcla que a ellos les ocasionaba días de pesadumbre Y así se mantenía firme en su determinación de encontrar un puerto en la costa desde el cual pudiera comunicarse con ellos y recibir dinero para su regreso a Londres. Allí estaba seguro de que lograría convencer a sus padres para que le dejaran pasar por lo menos parte del tiempo en aquellas posesiones africanas que, según descuidadas observaciones que había ofdo, en su casa, poseía lord Greystoke. Esto ya sería algo; por lo menos sería mejor que una vida entera sometida a las violentas y tediosas restriciones de la civilización.

Y así estaba más contento que otra cosa cuando se encaminaba hacia la costa, porque al paso que gozaba de la libertad y los salvajes placeres de la selva, su conciencia se mostraba muy tranquila en su interior, pues estaba haciendo cuanto se hallaba en su mano para volver al lado de sus padres. También esperaba con cierta ansiedad encontrarse de nuevo con hombres blancos, criaturas de su propia raza, pues eran muchas las ocasiones en que anhelaba otra compañía que la del viejo mono. El incidente de los negros seguía aún vivo en su imaginación. Se había llegado a ellos con tan inocente compañerismo y con tan infantil seguridad de que habían de acogerle hospitalariamente, que la recepción de que fué objeto asestó un terrible golpe a sus pueriles ideales. Ya no consideraba al negro como hermano suyo, sino más bien como otro de los innumerables enemigos de aquella selva sedienta de sangre; el negro era una especie de animal de presa que andaba en dos pies en vez de cuatro.

Y así pasaron los días, y a fuerza de andar, de cazar y de trepar a los árboles, los músculos de Jack se desarrollaron, y creció su ágilidad hasta tal punto que aun el flemático Akut se maravillaba de las proezas de su discípulo. Y el niño, dándose cuenta de su extraordinaria fuerza y gozándose en ella, se iba volviendo descuidado. Recorría la selva, erguida la orgullosa cabeza, desafiando el peligro. Cuando Akut se lanzaba a los arboles al percibir el primer efluvio de Numa, Jack se reía ante el rey de los animales y audazmente pasaba por su lado. La fortuna le acompañó durante largo tiempo. Los leones que se encontraban estaban nutridos, tal vez, o la misma osadía de aquel extraño ser que invadía sus dominios les causaba tal sorpresa que se borraba de su cerebro todo pensamiento de ataque, y se quedaban con los ojos muy abiertos, contemplando su proximidad y su partida. Cualquiera que sea la causa, es lo cierto que en muchas ocasiones Jack pasó a pequeñísima distancia de algún león, sin despertar en él más que un gruñido de amenaza.

Pero no todos los leones son necesariamente iguales de genio ni de temperamento, pues difieren entre sí tanto como los individuos de la raza humana. El que diez leones se conduzcan de manera análoga en condiciones similares, no quiere decir que el undécimo haya de ser lo mismo, pues lo más probable es que no lo haga. El león es un animal de sistema nervioso muy desarrollado. Y teniendo sistema nervioso y cerebro, tiene también temperamento, que se afecta de diversos modos por causas extrañas. Cierto día se encontró Jack con el undécimo felino, en ocasión de cruzar una reducida llanura en que crecian grupitos de arbustos. Akut se hallaba a pocos pasos a la izquierda de Jack, que fué el primero en descubrir la presencia de Numa.

—¡Corre, Akut! — exclamó riendo.—Numa está escondido entre las matas, a mi derecha. ¡Súbete a los árboles, Akut! ¡Yo, el hijo de Tarzán, te defiendo!

Y Jack, sin dejar de reir, continuó su camino, que pasaba junto a la maleza en que se hallaba escondido Numa.

Gritóle el mono que se apartara, pero Jack se limitó a blandir el venablo y a ejecutar una improvisada danza guerrera, para mostrar su desprecio al rey de los animales. Cada vez se fué acercando más al mortífero destructor, hasta que al fin, profiriendo un súbito gruñido de cólera, el león se levantó a menos de diez pasos. Era un ejemplar enorme aquel señor de las selvas y del desierto. Terribles colmillos armaban sus feroces mandíbulas y revuelta melena cubría sus paletillas como un manto. Sus ojos, de color amarilloverdoso, relucían de odio y de reto.

Eu muchacho, con su triste venablo preparado, comprendió al punto que aquel león era diferente a los demás que había encontrado; pero ya había avanzado tanto que no pódia retroceder. El arbol más próximo se alzaba a varios metros a su izquierda, y el león podía caer sobre él antes que hubiera recorrido la mitad de la distancia; y bastaba mirarle para ver que la fiera se disponía al ataque. Detrás del león, a muy pocos pasos, había un arbol espinoso, que representaba el asilo más próximo; pero Numa se interponía entre Jack y su escondite.

Al sentir el largo mástil del venablo en la mano y al ver el arbol más allá del león, Jack tuvo una idea: una idea ridícula, descabellada, sin esperanza; pero no quedaba tiempo de pensar sus propabilidades, pues no había más que una salvación, representada por aquel arbol erizado de púas. Si el felino le atacaba sería demasiado tarde. El tenía que adelantarse; y con gran asombro de Akut y no menor de Numa, dió un ágil brinco hacia la fiera. Un segundo tan sólo permaneció el león inmóvil de sorpresa; y en aquel segundo, Jack Clayton puso a prueba, a la desesperada una triquiñuela que había practicado en el colegio.

Corrió en derechura al feroz animal, llevando terciado el venablo delante del cuerpo. Akut profirió un chillido de terror y de pasmo. El león se quedó con los ojos muy abiertos esperando el ataque, dispuesto a levantarse sobre las patas traseras y a recibir a aquella audaz criatura con golpes capaces de aplastar el testuz de un búfalo.

Al llegar delante del león el muchacho hincó en el suelo el extremo del venablo, pegó un poderoso brinco, y antes que la asombrada fiera pudiese conjeturar la jugarreta que le hacian, Jack se elevó sobre la cabeza del león y cayó en el desgarrador abrazo del arbol, vivo, sí, pero lacerado por las púas.

Akut, que no había visto nunca un salto de garrocha, empezó de pronto a dar brincos de arriba abajo en el seguro de su arbol, sin dejar de proferir denuestos y brava-

M.E.C.D. 2016

EL DR. JOSE ANTONIO TABOADELA DEMOSTRO EN LA TRIBUNA

(Viene de la PRIMERA pág.)
el del hombre, y que por consecuencia la mujer es menos inteligente que el hombre.

Esta cuestión, como todas, debemos verla con valentía, y los datos que resulten, los resultados que se obtengan, debemos tratarlos como reales.

El cerebro de una mujer de raza europea, por término medio, en las circunstancias actuales, en nuestro medio actual histórico, tiene un promedio de peso de 1,220 gramos, y el del hombre, de un hombre en iguales condiciones, tiene un promedio de 1,360 gramos. De manera, que los números, que son exactos, nos indican que hay una diferencia en disminución de unos ciento cuarenta gramos de menos con respecto al cerebro femenino.

Este es un dato en el cual se ha hecho mucho hincapié y tenemos que examinarlo con alguna atención: hasta qué punto el volumen y peso del cerebro nos van a indicar de un modo real e inmediato la relación de la inteligencia entre el hombre y la mujer.

No hay relación directa

Hay opiniones diversas, pero yo os aseguro que las opiniones científicas más desinteresadas y más elevadas hacen notar que no hay una relación directa, que no hay una relación constante y fija.

Yo he oído en alguna conferencia hace algunos meses, referir unos experimentos muy interesantes, en los cuales precisamente en relación con este asunto se nos hablaba de trasplante de órganos sexuales de gallos y gallinas; se nos decía como los carácteres sexuales secundarios se modificaban, según esta operación, y no se mencionaba muchísimas veces al autor de estas notabilísimas investigaciones. Su autor fué Pessart, recientemente perdido para la ciencia, profesor notable de París.

Cada vez que yo mencione documentación, datos o autoridades, diré el nombre de los mismos, porque no son cosas mías ni puedo presentarlas como si fueran observaciones personales.

La autoridad suprema

La autoridad más alta hoy en esta materia es Lapicque, miembro de la Academia de Ciencias de París, profesor de Fisiología General en la Sorbone, Francia. Doy estos títulos porque conviene que cuando alguna otra persona, como puede suceder, no esté de acuerdo con las opiniones de Lapicque, presente títulos que lo parangonen con él y que practique labor análoga a la suya y dé autoridad a sus afirmaciones.

Lapicque dice—y sobre esto voy a leer sus palabras textuales:— "La superioridad de un sistema nervioso no puede estar representada por una cantidad dada, "por un término adicional", no puede serlo más que por una proporción, por un coeficiente". Esto dice Lapicque y es bueno que lo recordemos.

Relación ponderal

Los primeros trabajos que relacionaron el peso del encéfalo con el peso general del cuerpo, fueron los de Cuvier, notabilísimo naturalista de aquella época, que fué el creador de la Aanatomía Comparada. Cuvier estableció una relación del peso del encéfalo en relación con el peso del cuerpo, y entonces obtenía esta proporción: $\frac{1}{48.2}$ $\frac{1}{44.2}$

Es decir, que el peso del encéfalo del hombre está en relación con el peso de su cuerpo como: $\frac{1}{48.2}$; y el peso del encéfalo de la mujer en relación con el peso de su cuerpo como: $\frac{1}{44.2}$

De manera que ya Cuvier encontraba que la mujer estaba mejor dotada, proporcionalmente, de encéfalo que el hombre.

Error de apreciación

Por halagadora que aparezca esta conclusión, no es exacta, y en ciencia hay que atender a la verdad antes que al halago. La proporción que establecía Cuvier, que obedece a una fórmula matemática, tiene el defecto de que proporcionalmente da siempre primicia a los seres orgánicos mientras menos peso y volumen tengan. De manera que animales de igual inteligencia, pero uno de ellos dotado de menos peso y corpulencia, aparece como proporcionalmente más inteligente. De modo que esta afirmación de Cuvier, que estuvo en voga, no se toma real y positivamente en consideración.

Ecuación funcional

Más tarde—yo os recomiendo que os fijeis en la fecha y nombre—en 1885 Manouvrier produjo una memoria muy notable, en la cual había una función, una interpretación nueva; y entonces hacía una ecuación, en la cual decía: "E igual a i más m". O sea: encéfalo igual a la parte del encéfalo que regula la inteligencia más aquella parte destinada a coordinar y regular nuestra vida orgánica en general; y obtenía una proporción bastante igual, es decir, bastante exacta en los distintos animales en relación con la verdad de los hechos.

Haciendo este examen muy profundo. Manouvrier investigó entonces las relaciones del encéfalo en relación con el hombre y la mujer; y llegó a la conclusión de que son exactamente iguales en capacidad intelectual, sensiblemente iguales en potencia intelectual el hombre y la mujer.

Pero en este punto, como en todos, se ha continuado avanzando, y ya hoy creo que se debe hablar en los términos del día. Es un poco quizás de efecto de una mentalidad muy difundida, y no quisiera creer que nuestra raza es más propensa que otras a darle demasiado valor a lo histórico y a tener menos aptitud a ingresar pronto la noción nueva—y sobre esto podríamos dar algunos ejemplos característicos—sobre cómo se interpretan fenómenos, en los cuales parece realmente que la receptabilidad se cierra a todo aquello que sea nuevo. En este aspecto —repito—hay una investigación reciente, precisa, que pone la cuestión en su verdadero y definitivo punto.

Coeficiente de cefatilización

Esta investigación es de Dubois, que es un gran médico y un gran antropólogo, que ha realizado estudios en relación con el pithecantropus erectus y que en consecuencia tiene un nombre considerado en la Ciencia. Dubois estudió la cuestión bajo todos sus aspectos y pretendió reduciria a la fórmula matemática y más exacta, y entonces él llegó a esta conclusión: El valor funcional, el valor de utilidad o de aplicación de un sistema nervioso, en individuo o en una especie dada, no se podrá apreciar sino encontrando un coeficiente que lo revele. Este coeficiente él lo llama coeficiente de cefalización. Este coeficiente ha de ser el resultado de muchos factores; y uno de ellos, muy importante, es un exponente de relación de 0.56.

Tenemos, pues, un exponente de relación que se encuentra en cierto modo muy parecido, que es igual a 0.56. Los demás factores que vamos a encontrar van a ser el peso del cuerpo del sujeto, que es un factor que constantemente tenemos que tener en consideración; tenemos el peso del encéfalo que es un factor la demostración matemática es demasiado larga, pero en sus líneas generales se trata de esto: Una vez que tenemos el peso, al cual le agregamos el exponente de relación 0.56, entonces investigamos el logaritmo cue corresponde. Supongamos que una mujer de raza europea pesa 54 kilogramos, y en consecuencia en gramos son 54.000. Entonces obtenemos el logaritmo, que va a ser tanto como 2.688. Prescindamos naturalmente de otras cifras y tenemos entonces 69 como cifra en una relación directiva o relación 2. Se sigue el cálculo y entonces vamos a averiguar que nos encontramos: $E = \frac{Pcb}{488}$, lo que nos da como resultado: 2.74.

Por consecuencia el coeficiente de cefalización de la mujer europea, obtenido por Dubois y comprobado más tarde por diversos autores, que se representa por la letra K, tiene un valor igual a 2.74.

Riqueza y complicidad del sistema nervioso

Les ruego que se fijen en esta cifra porque realmente va a ser la clave para subsiguientes investigaciones y para firmeza en ciertas conclusiones.

Tenemos, pues, que en una mujer de raza europea, cuyo peso aproximado o medio es de unos 54 kilogramos, encontramos un coeficiente de cefalización de 2.74. Esto nos indica la riqueza y la complejidad del sistema nervioso en relación a su cuerpo, porque claro está que si quisiéramos hacer una comparación fácil, diríamos que el encéfalo constituye como una serie de motores, como una especie de caja directiva, de grandes órganos análogos o parecidos a los órganos eléctricos que va a relacionarse con toda nuestra vida, en los cuales hay una parte intelectual, pero hay otras funciones para el sostenimiento de la vida, aunque no sean intelectuales.

Ese índice de cefalización que hemos encontrado en la mujer europea de 2.74 es una cifra ciertamente muy satisfactoria, que es bueno que retengais.

Antes de los estudios y las investigaciones de Dubois, había trabajado grandemente en esta cuestión un profesor notable de antropología, Broca. Broca había hecho serie de pesos de cerebros y llegaba a la conclusión ésta: ciertamente el encéfalo de la mujer pesa algo menos que el del hombre, pero se debe—decía Broca—a que es menós ejercitado, a que en las condiciones de vida que ella realiza tiene menos ocasiones de poner en juego sus actividades. Esta interpretación funcional es muy importante que se tenga en cuenta para alguna conclusión a que hemos de llegar.

El encéfalo femenino no es órgano de caracteres secundarios

Tenemos, pues, que la mujer presenta un coeficiente de cefalización que examinado en sí propio, no es nada humillante ni nada vejaminoso, dado que en relación con el peso de su cuerpo, tiene una cifra realmente elevada. Ese encéfalo femenino, por consecuencia, es realmente un órgano apto a todas las funciones que ha de realizar.

Pero aquí viene un punto muy importante, en el cual Lapicque hace una conclusión que yo quiero aclararos: El encéfalo femenino no es un órgano que tiene caracteres sexuales secundarios. Es decir, el encéfalo de una mujer, no es femenino, es humano, como el encéfalo de un hombre no es masculino, es humano. Si examinamos un esqueleto, por la pelvis se puede saber si es masculino o femenino, porque tiene carácteres sexuales secundarios, el encéfalo no. El encéfalo vale tanto en un hombre como en una mujer, en cuanto a ser humano, y por consiguiente no es un órgano sexual secundario. Así es que la mujer por ser mujer no lleva ninguna inferioridad en su sistema nervioso central.

Encéfalos Femeninos Superiores

Los pesos del encéfalo femenino van, más o menos, desde mil hasta mil quinientos gramos. Los pesos del encéfalo masculino van generalmente desde 1.150 hasta 1.700 gramos. De manera que es cierto que en determinadas ocasiones el peso del encéfalo masculino sobrepasa al encéfalo femenino de más peso que se pueda encontrar. Pero recordemos antes que también el peso del hombre es más elevado que el peso de la mujer; pero basta que expliquemos esta relación para que en seguida podamos hacer una deducción de mucha importancia.

Si la curva ascendente en el peso del encéfalo femenino va de mil a mil quinientos; y la curva ascendente del peso del encéfalo masculino va de mil ciento cincuenta a mil setecientos gramos, en cuanto nos fijemos en estas cifras, veremos una relación muy importante: tendremos hombres con encéfalo de mil ciento cincuenta gramos. Y yo quiero que me digan los más ponderalistas si la relación de peso representa siempre superioridad, cuando una mujer tenga mil quinientos gramos de encéfalo, como es inferior al hombre que tenga mil ciento cincuenta gramos de encéfalo.

Pero la investigación no se detiene ahí. Nosotros, examinada la curva promedial ponderal, encontramos que siempre hay una cuarta parte de mujeres, un veinticinco por ciento, cuyo encéfalo pesa más que la media del encéfalo de los dos sexos reunidos, y encontramos un veinticinco por ciento de encéfalos de hombres que pesan menos que la media de los pesos de los dos sexos reunidos también.

Creo, pues, que bajo el aspecto estrictamente científico y de pura objetividad, no cabe razonar mucho para afirmar en ningún sentido inferioridad intelectual de la mujer con respecto al hombre.

Mujeres más inteligentes, que hombres

Pero antes de seguir adelante yo os quisiera leer esta conclusión a que llega Lapicque: "Socialmente, aunque se le diese una importancia de primer orden, lo que sería exagerado, al peso relativo del encéfalo, la admisión de los hombres y de las mujeres en los diversos empleos, sea después de concursos, sea bajo reserva de una apreciación de las aptitudes para la práctica, se impondría por el solo hecho de que las magnitudes se entremezclan de un sexo al otro; en un lote un poco numeroso de concurrentes habrá siempre algunas mujeres que aventajarán a ciertos hombres por el peso de su encéfalo en valor absoluto. Esta admisión a la igualdad está, por otra parte, en marcha de generalizarse y no levanta ya resistencia".

Eso escribe en París Lapicque, profesor de la Sorbona, miembro de la Academia de Medicina.

Esta ligera enumeración de datos biológicos, nos sirve de antecedente, yo creo, para de un modo un poco rápido, pasar aunque sea muy someramente a otros particulares.

Aspecto Psicológico

Bajo el aspecto psicológico, no hay diferencia esencial por ser una, mujer, y por ser otro, hombre. La psicología moderna, que realmente data del año 1832, cuando Viver formuló su famosa ley psicológica, que siguió avanzando y que tuvo realmente un impulso extraordinario en 1892 cuando William James publicó su famoso tratado, revolucionó algunos aspectos de esta ciencia, psicología que está en oposición con una vieja, de modo anticuada, inaceptable psicología de las facultades, de la cual ya habló Luis de Zulueta con razón diciendo que ningún investigador serio la aceptaba. En esta psicología moderna a lo que se da más importancia en la constitución psíquica del ser humano es a los instintos.

Es bueno decir esto porque las bibliotecas están llenas de libros y de escritos en los cuales parece que se ha buscado el diccionario de las injurias y de los epítetos denigrantes para calificar los instintos: un concepto, quizás elevado, pero de todos modos no muy exacto, de lo que era el hombre. Quería hacer de éste un ser razonante y pensante antes que nada, en el cual había una facultad directiva, como un foco central, como la razón, y una cosa sombría, que eran los instintos, que por todos los medios había que apagar o destruír; y también en los instintos se establecían gerarquías. Para hablar de algunos instintos puramente animales, así se decía, como si el hombre fuera una cosa superior; se hablaba de los instintos animales con profundo menosprecio, y eso cuando se hablaba, porque era de buen gusto no mencionarlos. Si en el hombre lo fundamental es el concepto de los instintos y si la inteligencia nace de los instintos, porque la inteligencia no es más que una utilización de un instinto natural que poseemos, naturalmente es preciso entonces examinar con cuidado y con atención en qué se diferencian los instintos masculinos de los instintos femeninos. Y encontramos que tal vez la autoridad más alta en esta materia de instintos, el profesor Mc Dougall, médico como casi todos los psicólogos, de la hora presente en el mundo médico, profesor ordinario de la Universidad de Oxford, actualmente profesor en viaje en los Estados Unidos, clasifica los instintos humanos en catorce grupos; y en estos instintos encontramos que indiferentemente uno y otro sexo los poseen.

Instintos aletargados

Ahora bien, puede ocurrir y ocurre que por diferencias de educación, por la presión social o por alguna otra circunstancia puramente artificial, ciertos instintos están como exaltados, como animados, como estimulados en el hombre, y deprimidos, aletargados en la mujer, como a la inversa puede haber ciertos instintos más estimulados en la mujer que en el hombre. Pero ya eso es técnica ulterior; eso no es problema de naturaleza.

Si estos instintos representan el substratum vital de las actividades físicas y no encontramos en ellos que haya una diferencia esencial entre el hombre y la mujer, si en la psicología no hay diferencia esencial que ponga a la mujer en inferioridad con el hombre, entonces nada hay que impida considerar que la mujer tiene un sistema nervioso central comparable hasta ahora con el del hombre, porque psicológicamente, su funcionamiento psíquico, no tienen ninguna tara, ni ninguna innovación que la haga manifestarse depresiva o inferior con respecto al hombre.

Sociología

Vamos ahora a examinar esta cuestión un poco sociológicamente. Tenemos hoy que la vida humana es muy compleja. Estamos entrando positivamente en una nueva edad de la historia. Podrá agradar, podrá no agradar el suceso; pero realmente no somos suficientemente poderosos para diferirlo, ni para retardarlo ni impedirlo, ni para acelerarlo o facilitarlo; pero es un hecho cierto que nos encontramos en una edad nueva. De algún tiempo tiene una primicia el sistema nervioso en la vida humana, como antes no la tuvo en ninguna otra etapa.

Influencia del Maquinismo

Recordando el gran desarrollo que tiene el maquinismo en nuestra época, la utilidad que va encontrando el hombre en delegar su trabajo puramente muscular, puramente material en seres organizados con acero, con cobre, con unas cuantas planchas y corriente eléctrica, carbón o petróleo, el hombre ciertamente se emancipa con grandes rodeos en la lucha muscular, directa y ruda. Y eso lo obliga entonces a mayor adquisición y a mayor aplicación de inteligencia, porque esos mecanismos tienen que ser más complicados y más difíciles cada día.

Multiplicación de Fuerzas

Claro está que como doy una conferencia en 1928 y estoy hablando a personas que viven en esta época, por eso no he mencionado antes en las diferencias biológicas, que si una pobre mujer se encontraba, solitaria, en un campo con un individuo tres veces más robusto que ella: el hombre biológicamente era superior a ella y podía fácilmente dominarla. Pero hoy esa mujer puede tener una pistola en sus manos, y toda la robustez del troglodita aquel queda completamente anulada por el funcionamiento de un mecanismo muy sencillo. De manera que este equivalente a esta superioridad, por elemento industrioso e ingenioso, creado por el hombre, no lo he querido mencionar.

Tenemos, pues, que el hombre está aduañándose cada día más de la naturaleza y de sus fuerzas mediante la aplicación de su inteligencia al empleo del maquinismo en sus diversas manifestaciones; y en esta labor hace falta el concurso de la mujer.

La actividad presente

Es un hecho muy notable que bastará observarlo para encontrar su interés y eficacia: que en las profesiones nuevas, a medida que se han ido desarrollando la mujer va teniendo un alto porcentaje y va obteniendo un éxito en estas mismas labores. Fijaos un instante en el número de mecanógrafas que existe, fijaos en las contadoras, fijaos hoy en las novelistas, qué quizás pueda decirse que la novela del día es producción esencialmente femenina en los países más adelantados, porque aunque ciertamente existen hombres brillantes que se consagran a este género de literatura, el número de mujeres novelistas es extraordinario, y la labor que ellas rinden es soberbia bajo todos los aspectos.

Pero encontramos una aplicación nueva en la aviación, ¿y no veis cómo apenas ha surgido, la mujer va estando a la par y algunas veces sobre el hombre? Quiero decir que abiertas las puertas a sus actividades, la mujer tiene la capacidad dispuesta para accionar, para entrar en juego, junto con el hombre, aventajarlo, o ser su igual en muchos casos.

A la entrada un Mundo Nuevo

Pero hay otros problemas muchos más graves, que hacen ver la grandísima importancia de la mujer. Estamos a la entrada de un mundo nuevo, que ha de distinguirse por muchos aspectos diferentes de las épocas anteriores. Uno de ellos es la concentración de atención que está haciendo el hombre sobre sí mismo. Si recorreis someramente alguna breve historia de la ciencia, encontrareis que en los primeros tanteos de la inteligencia humana, cuando los primeros hombres que tuvieron aptitud para pensar y quisieron hacerlo, dirigieron su mirada hacia el mundo que los rodeaba, fijaron su atención en las estrellas y en los astros, buscaron lo desconocido, lo distante, lo casi incomprensible como objeto de su estudio. De aquí, de estso estudios que hicieron los viejos sabios caldeos y egipcios surgió la ciencia matemática. Más tarde, con algunos conocimientos en este terreno, el hombre se decidió a conquistar un poco más el globo en que vivía, y tenemos la época de las exploraciones y los descubrimientos. Alentado por estos conocimientos y ensoberbecido por estas legítimas conquistas, el hombre se lanzó entonces a conocer a seres relativamente familiares, aunque él no lo creía así, y estudió bastante bien las plantas y los animales; y a mediados del siglo pasado es cuando el hombre ha ido con decisión y con imparcialidad hacia el conocimiento de su propio ser físico, bajo sus diversos aspectos. Naturalmente que esto ha traído consigo la necesidad de conocer su sér psíquico y social y tras grandísimos estudios, notabilísimos estudios que se han hecho por antropólogos y psicólogos muy notables, estudiando pueblos distintos de cuya vida no se conocía nada, estudiando las relaciones de la mentalidad infantil, estudiando la mentalidad de los perturbados, lo cual ha dado muchísima luz sobre el funcionamiento de las mentalidades normales en el hombre civilizado, con estos estudios hechos y con esta atención es que el hombre se dirige a sí propio a poner en claro la grandísima importancia que tiene en la formación del carácter, en la evolución ulterior de la inteligencia, las líneas directivas que sigue en los primeros años de la vida.

La Función de Moda

Para los froilanos intransigentes el carácter de la criatura humana se ha modulado, se ha cristalizado al llegar al tercer año de su vida. Para algunos psicoanalistas, el período formativo se extiende a los siete años. Para los que como yo no somos froilanos, y reservamos nuestra libertad de criterio en esta materia, ciertamente que nos es permitido pensar que aún pasada esta edad, la influencia del medio en que se forma el niño y las influencias educacionales, pueden modificar también su carácter; pero esto no quita que sea un hecho muy importante e innegable que el substratum, que la trama orgánica, origen del carácter, se va realmente a tejer, a desarrollar positivamente en los tres primeros años de la vida. De ahí la grandísima importancia de las primeras impresiones que reciba el niño, de ahí la grandísima importancia de que las primeras nociones que lleguen a su espíritu, de ahí la grandísima importancia de que las primeras impresiones del mundo exterior y de la vida sean lo más claras, lo más veraces, lo más exactas, lo más legítimas, lo más acordes con nuestros conocimientos que sea posible en lo que respecta a su mentalidad todavía en formación.

Quiere esto decir que la madre, cuya importancia siempre se ha reconocido de un modo que pudiéramos decir instintivo, adquiere entonces un papel preponderante, un papel formativo, realmente compenetrativo bajo todos los aspectos, cuando es la que dirige, cuando está en íntima comunión con su hijo durante el período formativo de su carácter.

Mujeres: Directoras de la Nueva Generación

Interesa mucho por consiguiente que las mujeres, que van a ser directoras de esa nueva generación, que van a imprimir fuerza y carácter, que aunque no sea tan definitivo como algunos creen, pero que ciertamente tiene una gran importancia, sean aptas a esta grandísima, a esta importantísima labor, la más formidable que se puede dar a un sér humano.

Pero además de esta importancia extraordinaria, las mujeres influyen mucho en la sociedad en que viven según su grado de cultura y según la evolución de su inteligencia, reconocido que tienen una inteligencia natural.

Animadoras de Sociedad

El día en que esto ocurra, que no creo que esté lejano, la mujer será la gran animadora de una sociedad nueva. Antecedentes favorables a ello concurren. En las épocas históricas más brillantes de todos los países, las mujeres han sido clara y manifiesta ayuda en muchas actuaciones públicas.

Si recordamos la historia tanto de la mujer da pruebas de una alta Francia como de Italia, veremos que extensión intelectual; allí donde el hombre recibe su concurso se afina, se depura, se ennoblece y se eleva; encontramos que el lenguaje recibe la influencia benéfica de esta apreciación femenina; encontramos que el lenguaje se hace más fino, más sutil, más insinuante, que pierde sus huellas groseras y adquiere sus líneas más estilizadas. Esto que ha ocurrido en Francia, que tiene un lenguaje más literario y culto, se debe en gran parte a la influencia femenina; y generalizándose, extendiéndose, haciéndose universal, cabe pensar que la mujer será ese elemento de educación, del cual podría decirse que ella señalará sin duda horizontes intelectuales que el hombre se esmerará en adquirir y que con ella en gran parte colaborará en esa adquisición.

Niñas Robustas, Sanas, Alegres

Cuando venga esa educación nueva tendremos ciertamente estímulo para procurar que todos los niños, hombres y mujeres, adquieran desde el principio de su vida una gran vitalidad, una vitalidad física que es la base necesaria a todo desenvolvimiento ulterior. Niños robustos, niños sanos, niños alegres, de los cuales cabe esperar un desarrollo más armonioso más tarde de su predisposición intelectual, niños gozosos en el vivir, tendrán también un culto a la serenidad, un culto al dominio del hombre frente a las circunstancias adversas de la vida o frente a los casos fortuitos de la naturaleza, con mucha contraposición al miedo. El miedo es siempre el estado normal de las sociedades atrasadas. El hombre inculto, el hombre desconocedor de la naturaleza, el hombre que no conoce y no puede establecer las relaciones de causalidad a efecto, tiene por necesidad que darle interpretación que casi siempre suele ser depresiva y que cae en el ambiente del niño. El hombre más emancipado de este temor va relegando a un lado esos inconvenientes, estos temores y va acentuando más la afirmación de su labor y de su confianza en su propio esfuerzo. Tendrá también además de esta serenidad, un cultivo más fino de la sinceridad. Se procurará que el carácter humano no pierda toda la esfera enorme de vida, de goce, de fruición que pueda tener por las diversas manifestaciones estéticas que cultivare; se hará también que tenga un gran culto a la inteligencia. Convencidos hombres y mujeres de que la fuerza central con que podamos seguir el impulso de la sociedad existente, para mejorarla y acrecentarla, es la inteligencia, se dará la estimación debida a esta manifestación del poder impulsor.

LA MONTAÑA

Y yo creo en una anticipación, que no es demasiado poética, que se me ocurre un tanto ensombrecido entre las tinieblas de un porvenir bastante cercano, que llegará un día que hombres y mujeres considerarán la vida como una gran montaña, una gran montaña con una vertiente septentrional y otra vertiente meridional. Colocados los unos a una ladera; los otros en la ladera opuesta, iremos ascendiendo lenta, paulatina, trabajosamente, hasta que a los quince o veinte años hayamos llegado a la meseta, alta planicie que la corona; y entonces, seducidos nosotros por los encantos y los atractivos que hemos visto en nuestra vertiente septentrional, hablaremos a nuestras compañeras, a las que han llegado por el lado opuesto, admirando otros paisajes y accidentes, de las bellezas que hemos encontrado, y cómo florecen allí ciertas plantas y cómo le dan incremento a la belleza del paisaje los cedros. Ellas, en cambio, nos contarán de su vertiente meridional, de sus accidentes, de sus bellezas, de sus atractivos, y nos dirán también que el árbol que allí crece es el eucaliptus. Pero entonces, bajo los rayos acariciadores del sol, reunidos en una íntima comunión, ellas sabrán que la montaña es más que su lado y nosotros sabremos que es también más que nuestro lado; y todos reunidos sabremos que la montaña es la cooperación de hombre y mujer. ¡Esa es la vida!

DETUVIERON A UN CURANDERO

PILOTOS, julio 29. DIARIO DE LA MARINA, Habana.—Por orden del sargento Rodríguez fué detenido hoy en este pueblo Apolinar Alonso Morales, vecino de Pinar del Río, quien se dedica a prácticas de curanderismo, según versiones, desde hace algún tiempo. — Lanuez.

Goodrich
TIRES Silvertowns TUBES

Otra característica exclusiva de las

Gomas Goodrich

VULCANIZACION DOBLE DE AGUA, EXTERNA E INTERNA

TODOS los que usan gomas "GOODRICH" alaban su consistencia, la firmeza de su fabricación. La goma "GOODRICH" mantiene un desgaste parejo sin agrietarse ni romperse en pedazos. Resiste más rudos golpes que cualquiera otra goma.

Y bueno es que se sepa que todas las gomas "GOODRICH" reciben una vulcanización doble de agua, externa e interiormente, por dentro y por fuera.

Procedimiento éste, exclusivo de la "GOODRICH", que permite la completa unión de todas las capas, dándole una consistencia máxima, inigualable, a todos sus productos.

Científicamente, la goma perfecta.
Prácticamente, la goma de resultado.

CUBAN GOODRICH RUBBER CO.
ZANJA 66 ½
HABANA

SEGUROS WHITNER
OBRAPIA 23.
INCENDIOS - MARITIMOS
CICLON - AUTOMOVILES
OBREROS - CALDERAS

¿Importa Ud. Mercancías?

Sepa entonces que
mediante nuestras salidas regulares

De New York - cada Sábado
De Boston - cada Semana
De San Francisco - cada Semana

De New Orleans - cada Sábado y Miércoles

y debido al tiempo mínimo que requieren los embarques para recibirse, le podemos ofrecer un rápido y seguro servicio.

United Fruit Company
"La Gran Flota Blanca"

Pasajes: Paseo de Martí 110-A
Telf. M-8268

Fletes: Muelles de Santa Clara
Telf. M-6978

PARA LAS
VIAS DIGESTIVAS :: VIAS URINARIAS :: ARTRITISMO
Envasada solamente en los manantiales situados a 800 pies sobre el nivel del mar en el pueblo más sano y más pintoresco de Cuba.

AGUA DE SAN MIGUEL
LA MAS FINA DE MESA. EXIJALA EN SUS COMIDAS NO ADMITA OTRA EN CAMBIO
Proveedores de S. M. Alfonso XIII. Declarada de utilidad pública desde 1894. Gran Premio en las Exposiciones de Panamá y San Francisco.

24 ½ Botellas $1.70
Botellón de 20 litros . $1.00
Completamente natural sin la adición del gas carbónico muchas veces perjudicial para la salud.
Haga sus pedidos a los Agentes en la Habana: Sres. GARCIA Y PARELLADE
Almacén de Víveres Finos LA LUNA, Calzada y Paseo, Vedado.—TELEFONOS: F-1078, F-7398

M.E.C.D. 2016

ANUNCIOS CLASIFICADOS DE ULTIMA HORA

A-3333 — **A-1014**

A ALQUILERES DE CASAS

A1 HABANA

A $32.00 Y $50.00 alquilo dos pisos modernos, frescos, Figuras 37, entre Monte y Tenerife, sala, dos y cuatro cuartos, cuarto baño lujoso intercalado, comedor, cocina gas, calentador baño, servicio criados. Nunca falta agua. Llaves bodega Figuras y Tenerife de 1 a 6 tarde. Informan: Teléfono A-1320.
U. H. A-1 35253 30 Jul.

SE ALQUILA
El piso alto de San Lázaro núm. 358 casi esquina a Belascoaín con 3 habitaciones, sala, antesala, baño y demás comodidades. Informan teléfono U 4962 de 9 a 12 a. m. y en los bajos.
UH A1 35678 3 Agost.

SE ALQUILA en Hornos y Vapor, a una cuadra del parque Maceo, un bonito piso de esquina acabado de fabricar. Sala, comedor, 2 cuartos, cuarto de baño, cocina, agua caliente. La llave en la carnicería. Informan: M-2837.
A-1 U. H. S-5749 30 Julio.

EN BELASCOAIN 26
Esquina de fraile a San Miguel, altos del Banco Canadá. Se alquila a familia buena y estable un piso fresco, alegre, sano, cómodo y económico, con cuatro habitaciones y todo lo demás, confortable. Allí informa el Conserje o la barbería del lado, por San Miguel.
U. H. A-1 35543 3 Ag.

SE ALQUILAN los altos de Obrapía número 61 entre Aguacate y Compostela, local que fué ocupado por la Fashionable, con salones amplios para casa de comisión, o modas, sociedad de recreo, notaría, bufete u oficinas. La llave en la misma hasta las 11 a. m. y de 1 a 6 p. m. teléfono F 3417.
UH A1 35436 30 Julio.

SE ALQUILAN los altos de Aguacate núm. 50 casi esquina a O'Reilly a la brisa. Tiene sala, recibidor, 4 cuartos grandes, baño completo, cuarto alto, cocina de gas. Propio para notaría, bufete u oficinas. Su precio $110. Demás informes Teléfono F 3417 de la una a las 4 p. m. La llave en los bajos.
UH A1 35437 30 Julio.

GENIOS 23
(Primer piso alto) entre Industria y Consulado. A una cuadra del Prado y otra del Malecón. Con cuatro hermosas, claras y frescas habitaciones, sala, comedor, baño intercalado, cuarto y servicio sanitario para criados y cocina para gas. La llave en el segundo piso. Informan: A 7316 de 9 a 12.
A1 35725 6 Agost.

OBISPO 78, (altos)
Apropiadas para modistas sombrereras manicure, sastrería o cualquier otro comercio, con cuartos para familia. Informan Obispo 108.
A1 E1610 30 Jul.

ALQUILO CASA CHICA Y GRANDE
Con elevador, muy frescas y claras, en módico precio. sala, recibidor, comedor, 3 y 5 habitaciones, baño intercalado, cocina, cuarto de criados y tubo para la basura. Hay una en el cuarto piso con 3 habitaciones en $45. San Miguel 173-B. El portero los enseña, o en el segundo piso informan.
UH A1 35758 3 Agost.

REBAJADA Y PINTADA
Se alquila la tercera planta de Gervasio 188 casi esquina Reina, compuesta de saleta, tres amplias habitaciones, buen baño intercalado, comedor, pasillo, cocina y servicio de criados; agua abundante. Informes en la misma.
A-1 U. H. 35639 1 Agosto.

SE ALQUILA
En la calle Mazón entre San Rafael y San José, letra H, un hermoso piso alto, compuesto de recibidor, sala, 5 cuartos, comedor al fondo, cocina de gas, cuarto y servicios de criados. Informes, teléfono F 5335.
UH A1 S5809 3 Agost.

LAGUNAS 68, PRIMER PISO
Entre Belascoaín y Gervasio. Hermosa casa moderna con seis magníficas habitaciones, sala, recibidor, comedor al fondo, baño completo moderno, cuarto y servicio de criados con escalera independiente para el servicio. Puede verse a todas horas. La llave en la misma, señor Otero. Informa: L. M. Santeiro. Teléfonos I-5285 o A-3413. Alquiler: $80.00.
U. H. A-1 35681 3 Agosto.

SOLEDAD 50, BAJOS
Junto al Colegio La Salle. Sala, saleta, tres habitaciones, baño intercalado moderno, cocina de gas. Informan: F-2134. La llave en la bodega.
T-1 35697 1 Agosto.

CONCORDIA 135, PRIMER PISO
Entre Belascoaín y Gervasio. Casa de reciente construcción, con cuatro habitaciones, sala, recibidor, baño moderno completo, comedor, cocina y cuarto y servicio de criados. La llave en el piso de al lado. Sr. Palacio. Informa: L. M. Santeiro. Teléfonos I-5285 o A-3413. Alquiler: 70 pesos.
U. H. A-1 35683 3 Ag.

ALTOS ESPACIOSOS y muy frescos, en Luz No. 24. Se alquilan baratos. Llaves en los bajos. Informes: Teniente Rey 30.
U. H. A-1 35779 1 Ag.

AGUIAR NUM. 42
Se alquila esta amplia y fresca casa de construcción antigua y dotada de diez y seis habitaciones, sala, saleta, buen patio y traspatio. La llave en la bodega del frente Aguiar y Cuarteles. Informes doctor Arturo A. Vázquez. San Pedro número 6 Teléfono A 9619.
A1 35967 6 Agost.

FRENTE AL Parque de Trillo, San Miguel 242, altos. Se alquilan con sala, saleta, tres habitaciones, baño completo y cocina, muy frescos. La llave e informes: San Miguel 254, altos.
U. H. A-1 35691 30 Julio.

PARQUE MACEO
a dos cuadras. En $50 alquilo modernos altos 27 núm. 7, entre Marina y Hospital, sala, saleta, comedor, 3 grandes cuartos, uno criados, baño intercalado y demás servicios. Llave núm. 2. Informes M 6014.
UH A1 35900 31 Jul.

SE ALQUILA lealtad 95 altos, entre Neptuno y Concordia. Sala, comedor, tres grandes cuartos, baño completo, cocina de gas y corredor. Informan teléfonos A 1112 e I 4092. La llave en los bajos.
UH A1 35873 31 Jul.

VELAZQUEZ NUM. 8, PILAR
Se alquila a una cuadra de Tejas, casa de madera, amplia y ventilada: sala, comedor y 5 cuartos en $30.00. Castillo No 45. Teléfono M 4224.
UH A1 S5850 1 Agost.

O'REILLY 82 ESQ. A VILLEGAS
Se alquilan los pisos 3o. por Villegas y 3o. por O'Reilly. Las llaves en los bajos. Informan Teléf. I 3675.
A1 S5860 2 Agost.

SE ALQUILAN magníficos altos, Merced 38 casi esquina a Habana, precio de situación. Informan I 3693.
UH A1 S5859 4 Agost.

A2 VEDADO

SE ALQUILA, VEDADO
Calle B esquina a 5a. Casa muy fresca, mucho jardín y portal, sala, comedor, cuatro habitaciones y servicios rebajado. La llave enfrente, en la tienda de ropa "El Aguila".
A2 35868 4 Agost.

SE ALQUILA, VEDADO
Calle B número 10, altos entre Calzada y 5a., espléndidos altos a la brisa; terraza, recibidor, sala, hall, 5 habitaciones, 2 baños, comedor, pantry, cocina, dos cuartos para criados con su servicio, garage con cuarto y servicio para chauffeur. La llave enfrente, en la tienda de ropa El Aguila.
A2 35869 4 Agost.

EN $25.00 ALQUILO
casa de sala, dos cuartos, cocina y servicios, calle 19 y 14 Vedado. Informes en la bodega de la esquina.
U. H. A-2 34086|87 31 Jul.

ALQUILO REBAJADA
Vedado, calle K número 15 entre 17 y 19, magnífica residencia de una planta, decorada y pintada lujosamente. Informan en la misma de 8 a 12 a. m. o por el teléfono FO-2587.
U. H. A-2 35371 31 Julio.

VEDADO, $75.00
Se alquilan lujosos altos con garage, calle 15 esquina a 20. La llave en los bajos.
U. H. A-2 S-5719 2 Agosto.

VEDADO. Calle 13 esquina a 24. Se alquila esta hermosa y fresca casa, cuatro habitaciones, baño intercalado, tiOene garage. $60.00. Teléfono FO-7078.
U. H. A-2 35537 31 Julio.

VEDADO: 12 entre Calzada y Quinta, frente entrada de Tennis; alquilo altos y bajos modernos e independientes. Todas las comodidades, cocina, calentador gas, etc., cinco y siete cuartos y demás departamentos. No garages. Precios rebajados. F-5425.
U. H. A-2 35794 31 Julio.

EN $60 ALQUILO
bajos acabados de fabricar muy cómodos y frescos en la calle 14 núm. 169 entre 17 y 19, a media cuadra del colegio Las Teresianas. Informes en la misma a todas horas.
A2 36013 6 Agost.

VEDADO alquilo altos modernos, calle D entre 27 y 29, "Villa Mercedes", Terraza, sala, cuatro amplias habitaciones, hall, comedor, baño completo, pantry, cocina, cuarto y servicio de criados con entrada independiente, con o sin garage. Informan: teléfono I 3041.
A2 S5858 5 Agost.

A3 CERRO

A VIVIR BARATO
Alquilo la esquina de la calle Diana y Carvajal, tiene sala comedor 3|4, cuarto de baño, cocina y patio, precio $30 dos meses o fiador. La llave en el núm. 3 de Leonor. Alquilo la casa Santo Venia núm. 20, a una cuadra de la Calzada tiene sala, saleta, 3|4, doble servicios, cocina y patio. Precio $30, dos meses en fondo en el 15 la llave.
A3 35955 1 Agost.

A4 JESUS DEL MONTE

SE ALQUILA General Lee 22 entre Durege y Serrano Jardín, portal, sala, comedor, dos cuartos, precio módico. Santos Suárez.
A4 35891 31 Jul.

EN $40.00 se alquilan los altos de la moderna casa de Durege número 15, entre Santos Suárez y Santa Emilia, compuestos de sala, comedor, 3 habitaciones, baño intercalado y cocina. Informan y llaves en el mismo. Teléfono M-6722.
A-4 U. H. S-5779 31 Jul.

SANTOS SUAREZ
Avenida de Serrano esquina a San Leonardo. Se alquilan estos magníficos y frescos altos, compuestos de cuatro buenas habitaciones, sala, recibidor, magnífico baño intercalado, comedor al fondo, cocina y servicio de criados. La llave al lado. Sr. Touzet. Informa: L. M. Santeiro. Teléfonos I-5285 o A-3413. Alquiler: 55 pesos.
U. H. A-4 35682 3 Ag.

A5 VIBORA Y A. APOLO

POR $15 SE alquilan en Concepción y Acosta, casas independientes con luz y agua siempre. Tranvía y guaguas a la puerta.
A5 35924 4 Agost.

SE ALQUILAN dos altos, Aguila 235 pegado a Monte, acabados de fabricar, con tres cuartos, comedor al fondo, y servicio de criados. Llave en la bodega M 6505.
A5 35941 1 Agost.

A7 REGLA Y GUANABACOA

EN GUANABACOA, se alquila en $25.00 casa moderna calle Enrique Giral, antes División, No. 11 1|2 esquina Amargura, compuesta de sala, saleta, 3 habitaciones y servicio sanitario. La llave en la bodega de la esquina.
U. H. A-7 S-5827 2 Agosto.

A8 MARIANAO

SE ALQUILA
La elegante residencia "Villa Amelia", de dos plantas, con garage para tres automóviles, situada en la calle B entre 14 y 16, del Reparto Almendares, habitada actualmente por su propietario. Informan en la misma o por el teléfono FO-2587.
U. H. A-8 35372 31 Julio.

REPARTO NICANOR del Campo en Almendares. Casitas con dos departamentos, luz, cocina, servicio sanitario completo y lavadero. $15.00. Calle 6 entre 11 y 13.
U. H. A-8 35793 31 Julio.

SE ALQUILA la hermosa casa Samá 4a. Marianao, con sala, comedor, seis cuartos y uno alto, baño y servicios para criados. La llave al lado. Teléfono A 1805.
UH A8 35915 2 Agost.

B OTROS ALQUILERES

B1 DEPARTAMENTOS

EN EDIFICIO MONTES
Se alquila un departamento para familia decente y estable, de 3 habitaciones, etc., etc. Elevador. Edificio bien. Precio de situación, cerca de cines, baños y de todas partes.
U. H. B-1 35544 4 Ag.

VEDADO, 11 entre 22 y 24 No. 118, a una cuadra de la línea se alquilan en $14 y $12, apartamentos con sala, cuarto, cocina, cuarto de baño, patio, luz y mucha agua. Informa el encargado.
U. H. B-1 35200 9 Agosto.

EN EDIFICIO MONTES
Línea 60 esquina a D, Vedado. Se alquilan departamentos de una o dos habitaciones, cuarto de baño completo, closet etc, con terraza a la brisa y a la calle, cerca de cines, baños etc. A señoritas, señoras, caballeros o matrimonios decentes y estables. Precio situación. Elevador. Edificio bien y tranquilidad absoluta.
U. H. B-1 35542 4 Ag.

DEPARTAMENTO independiente en casa de moralidad con dos habitaciones, cocina y baño privado en Lagunas 64 entre Gervasio y Belascoaín, informa el encargado.
B1 35929 4 Agost.

Dicte Usted Mismo su Anuncio Por Teléfono

Lector: Si desea vender, alquilar o comprar algún inmueble u objeto, o solicitar trabajo, o si necesita empleados para su negocio o sirvientes para su casa, no se mueva, que el calor es sofocante. Llame a cualquiera de los teléfonos:

A-3333 -- A-1014

DICTE USTED MISMO SU ANUNCIO O PIDA USTED UN MENSAJERO.

CASAS APARTAMENTOS
en Neptuno 172 entre Escobar y Gervasio desde 35.00, una y dos habitaciones, baño moderno, cocina, elevador, muy frescas, cómodas, con vista a la calle.
UH B1 S5776 3 Agost

SE ALQUILA un lujoso apartamento alto recién fabricado en lo más céntrico y aristocrático del Vedado Paseo núm. 12, casi esquina a línea con dos habitaciones baño intercalado muy lindo rosado, sala y comedor, cocina y calentador de gas. Precio último $40. Informan F 5549.
UH B1 35763 31 Jul.

EDIFICIO LAMAR
Calle 12 esq. a 23 Vedado, se alquilan apartamentos claros y frescos, en $25.00 con agua abundante, luz, teléfono, ascensor y vista a la calle, casa de moralidad y con facilidades comunicaciones con toda la Habana. Informes teléfono F 5335.
UH B1 S5808 3 Agost.

SE ALQUILA un departamento compuesto de dos habitaciones muy ventiladas, con una amplia azotea, hay luz y agua en abundancia en Teniente Rey 92-A.
UH B1 35894 31 Jul.

SE ALQUILA un apartamento alto con sala, saleta, cuatro cuartos, baño y servicios, comedor, cocina y cuarto para criado. En Aguiar 138, entre Muralla y Sol. Informan en el almacén en los bajos.
U. H. B-1 35859 31 Jul.

DEPARTAMENTO se alquila uno en Refugio y Morro, una cuadra del Palacio y una del Prado, limpio y fresco. Informes Casa Vigil, teléfono M 5170.
UH B1 36017 1 Agost.

SE ALQUILA un zaguán propio para cualquier establecimiento Prado 97, dirigirse a la Carpeta del cine Niza.
B1 35932 1 Agost.

B2 HABITACIONES

EN REFUGIO y Morro, altos de "Casa Vigil", una cuadra de Palacio y una del Prado, se alquilan dos habitaciones limpias y frescas, acabadas de fabricar. Informes al teléfono M-5170.
U. H. B-2 34930 30 Julio.

HABITACION barata se alquila en San Rafael 140 altos, entre Gervasio y Belascoaín, no es casa de inquilinato.
UH B2 35732 30 Jul.

SE ALQUILA una habitación con o sin muebles a matrimonio sin niños; hay agua caliente y fría, a personas de moralidad. O'Reilly No. 87.
U. H. B-2 S-5821 31 Julio.

HERMOSO cuarto con muebles muy fresco cómodo y barato, casa de familia, Oficios 88-A piso 2 teléfono A 0333.
B2 36021 1 Agost.

CHACON 19 esquina a Compostela se alquilan hermosas habitaciones, todas con vista a la calle, hay hermosos departamentos, criado y teléfono tranvías en la puerta únicamente a personas de moralidad.
B2 35953 1 Agost.

B3 LOCALES PARA COMERCIO

SE ALQUILA amplio local para bodega, acabado de construir a la moderna, en la entrada principal del Hipódromo de Marianao. Santa Catalina esquina Iglesias, queda en la misma esquina y paradero de los carros del Vedado. Informan en la misma al fondo.
U. H. B-3 35515 1 Agosto.

C COMPRAS

C1 CASAS

EN LA VIBORA compro casa cuyo precio no exceda de $6.000 o solar chico. Informan: teléfono X-1185.
U. H. C-1 S-5693 1 Agosto.

C5 MAQUINARIA Y ACCS.

PERFORADORA para pozos se desea comprar una perforadora para abrir pozos. Informes: Edilberto Mardán, 17 núm. 23 altos, teléfono F 2920.
C5 36014 1 Agost.

D VENTAS

D1 CASAS

VENDO casa de esq. y varias de centro rentando $170.00 en $18.500. Véame en Habana 39 altos, teléfono M 5824.
D1 36022 31 Jul.

SE VENDE bonito chalet esq. de fraile 885 metros, 5 habitaciones bajas, 4 en altos 3 baños 2 garages arboleado a $40 el metro terreno y casa. Calle 6 esquina a 19. Llaves al lado. Informan F 2577.
D1 S5864 1 Agost.

GANGA fenomenal, vende 2 plantas, casa pegada al campo de Marte $3.000, renta 42 pesos, libre de todo gravamen. No trato con charlatanes. Marcial Rodríguez Amistad 156. A 8043.
D1 35973 31 Julio.

COMPRADORES vendo una esquina de dos plantas próxima a Monte. Renta $150, en un solo recibo, precio $16.000. Teléfono M 5101 de 9 a 11, de 2 a 4 al teléfono M 5041. Sr. González.
D1 35957 1 Agost.

D3 ESTABLECIMIENTOS

BOMBEROS vendo muy barata, tener otro jiro, salón moderno, tiene sillones blancos, contrato poco alquiler, informan su dueño San Rafael 170. No quiero Charlatanes.
D3 35928 1 Agost.

VENDO un establecimiento, tienda mixta, pagando solo mercancías sin regalía casa regalada, mucho porvenir. San Ignacio 100 almacén de Víveres.
D3 35964 3 Agost.

D4 AUTOMOVILES Y ACCS.

SE VENDE un Chevrolet en magnífico estado. Informan en San José núm. 99.
D4 S5856 1 Agost.

D6 MUEBLES Y PRENDAS

MUEBLES A PLAZOS
Y en alquiler. Véalos en "La Pulsera de Oro" los tenemos de todas clases y a precios de verdadera ganga. También damos dinero a préstamo sobre joyas y objetos de valor. Módico interés y reserva absoluta. Asímismo compramos muebles modernos usados, pagándolos bien. Neptuno No. 217 y 219. Telf. U-1410.
D-6 U. H. 33176 10 Agosto.

E SE SOLICITAN

E1 CRIADAS Y CRIADOS

SE SOLICITA una buena criada española para comedor, sin novio y con referencias. Si no es así que no se presente. Se dá buen sueldo. Calle 4 entre 15 y 17, en mitad de la cuadra, bajando la loma, a mano izquierda.
U. H. E-1 S-5835 31 Julio.

SE SOLICITA una criada de manos con referencias, calle Habana 109, primer piso.
U. H. E-1 35651 30 Julio.

NECESITO criado de mano peninsular con referencias, sueldo $40 y un muchacho español, para ayudante $18 Compostela 58 bajos.
E1 35943 31 Jul.

E2 COCINERAS Y COCINEROS

SOLICITO cocinera para 2 personas que ayude algo. FO 2213.
E2 35990 1 Agost.

SE SOLICITA cocinera de color, que sepa cocinar para 3 de familia. Sueldo $15.00. Sin pretensiones. O'Farrill 18 entre Estrada Palma y Luis Estévez.
E2 S5862 1 Agost.

SE SOLICITA una cocinera española en la calle A número 22 bajos, Vedado. Sueldo $28.00.
E2 36000 1 Agost.

E3 PARA 2 SERVICIOS

SE SOLICITA una joven española que cocine y ayude a la limpieza ha de ser seria y trabajadora, son tres de familia, de las dos en adelante en Campanario 52 segundo piso.
E3 35965 1 Agost.

E4 MANEJADORAS

SE SOLICITA una manejadora de mediana edad ha de saber lavar ropa fina de niños y con referencias. Para tratar de 9 en adelante. San Rafael 74.
U. H. E-4 S-5773 30 Julio.

E10 VARIOS

AVISO
A los españoles que deseen ir a los Estados Unidos, les gestiono y tramito todos los documentos legales necesarios; su pasaporte puede ser visado en el Consulado Americano, si llena los requisitos exigidos, pues irá dentro de la cuota que se le dá a los españoles. Todo rápido y dentro de las leyes de Inmigración de ese país. Véame en el Hotel Perla de Cuba, Amistad y Dragones. E. C. Lloredo.
E10 35848 2 Agost.

SE DESEA saber el paradero de José Alvarez Usal, se interesa su hijo marinero del trasatlántico Juan Sebastián Elcano. Manuel Alvarez Antelo.
E10 36004 31 Julio.

SE SOLICITAN señoritas y caballeros para la venta a domicilio de artículos de alta novedad, buena comisión. Cuban Art. Co., de 3 a 5 Dragones 39-B.
E10 35860 31 Julio.

F SE OFRECEN

F1 CRIADAS Y CRIADOS

SE OFRECE un buen criado de manos español, acostumbrado al servicio fino de mesa; sin pretensiones y con muy buenas referencias. Para más informes diríjanse al teléfono F-2035.
U. H. F-1 35650 30 Julio.

PARA CRIADO de manos se ofrece joven español sin pretensiones con buenas referencias. Teléfono M 5119. M 5075.
F1 35926 1o. Agost.

SE OFRECE una sirvienta española, para criada de manos. Lleva tiempo en el país, está acostumbrada al servicio fino, es trabajadora y limpia y sabe servir bien la mesa. Luz núm. 8, A 5985.
F1 36020 31 Julio.

SE DESEAN colocar dos muchachas, jóvenes, españolas para comedor, o habitaciones, tienen referencias de las casas donde han trabajado. Teléfono U 2410.
F1 35994 31 Julio.

DESEA colocarse joven española de criada de mano, o de otro cualquier servicio. Tiene buenas referencias de las casas que trabajó. Teléfono FO 2602.
F1 35989 1 Agost.

BUEN criado de manos desea colocarse en casa particular, tiene informes de las familias más distinguidas de la Habana. M 3064.
F1 35987 1 Agost.

CRIADO acostumbrado al servicio fino, desea colocación, tiene muy buenas referencias de las casas que ha trabajado, sin pretensiones. Teléfono A 3307.
F1 35980 1 Agost.

SE DESEA colocar joven española para criada o por horas, duerme fuera informan 25 e Y número 182, teléfono F 6207.
F1 35977 1 Agost.

SE DESEA colocar joven española para cocinar y limpiar. Informan Amistad 136. Tiene referencias.
F3 35998 1 Agt.

DESEA colocarse joven español de criado de mano. Tiene buenas referencias. F 1169.
F1 36011 1 Agost.

SE DESEA colocar una muchacha española de criada de mano o manejadora. Sabe trabajar informen Mercado de Tacón 13 por Aguila teléfono A 7014.
F1 36010 1 Agost.

SE DESEA colocar una joven española para criada de mano o manejadora Tiene buenas referencias. F 1849.
F1 S5865 1 Agost.

DESEA colocarse joven española de criada de manos en casa de moralidad. Informan en el teléfono A 4316. Cuba 96 altos.
F1 36009 1 Agost.

SE OFRECE para criada de manos una señora española, sabe trabajar y tiene buenas referencias para informes diríjase al Hotel Cuba. Egido 75. Teléf. M 8451.
F1 36008 1 Agost.

SE DESEA colocar una joven austriaca de criada de manos; tiene buenas referencias, habla bien español. Teléfono M 9578.
F1 36001 1 Agost.

SE DESEA colocar un joven español de criado de manos, sabe servir la mesa. Tiene buenas referencias. Informan Teléfono M 9578.
F1 36002 1 Agost.

SE OFRECE una joven española para criada de mano lo mismo para cuartos o comedor. Excelentes referencias, casa particular. Teléfono M 3229.
F1 35971 1 Agost.

SE DESEA colocar una muchacha española de criada de cuartos o para criada de manos, tiene referencias. Informan teléfono M 4254.
F1 35969 1 Agost.

SE DESEA colocar joven española para habitaciones y comedor. Tiene referencias. F 3568.
F1 35968 1 Agost.

SE DESEA colocar una joven española para criada de manos, lleva tiempo en el país y tiene referencias. Teléf. U 7016.
F1 35966 1 Agost.

DESEA colocarse una española para criada de manos o de cuartos y tiene referencias. Informan Virtudes 52, Teléfono A 9763.
F1 35961 1 Agost.

ROMPECABEZAS.

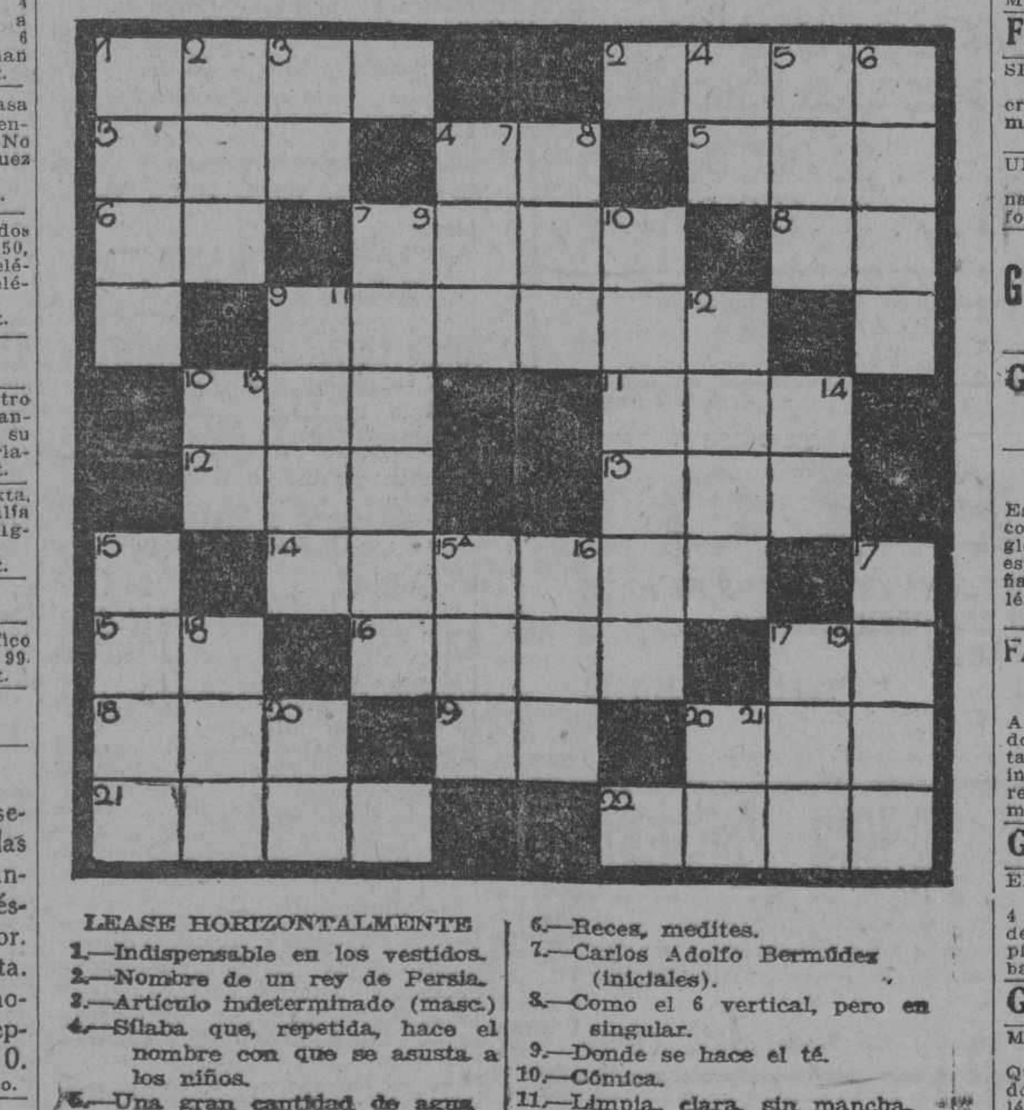

LEASE HORIZONTALMENTE
1.—Indispensable en los vestidos.
2.—Nombre de un rey de Persia.
3.—Artículo indeterminado (masc.)
4.—Sílaba que, repetida, hace el nombre con que se asusta a los niños.
5.—Una gran cantidad de agua salada.
6.—Preposición (invertido).
7.—Se encuentra en el sistema métrico.
8.—Conozco.
9.—Nombre de una pasta dentífrica.
10.—Poner (en inglés).
11.—Tratado Lógico Ortopédico (iniciales).
12.—Labre la tierra.
13.—Cabeza de ganado.
14.—Nombre de varón.
15.—Interjección que sirve para hacer parar a las bestias (invertido).
16.—Ciudad cartaginesa (invertido)
17.—Pronombre reflejo (la. persona).
18.—Adverbio de cantidad.
19.—Preposición.
20.—Existir.
21.—Pasar algún alimento por el fuego.
22.—Carta de la baraja (plural e invertido).

LEASE VERTICALMENTE
1.—Fruto del nopal.
2.—Nombre de una consonante.
3.—Artículo neutro.
4.—Nota musical (invertido).
5.—A nivel.
6.—Reces, medites.
7.—Carlos Adolfo Bermúdez (iniciales).
8.—Como el 6 vertical, pero en singular.
9.—Donde se hace el té.
10.—Cómica.
11.—Limpia, clara, sin mancha.
12.—Aceite.
13.—Pennsylvania (abrev.).
14.—Como el 15 horizontal.
15.—Signo de puntuación.
15-A.—Nombre de una consonante.
16.—Perro.
17.—Producto de las abejas.
18.—Adjetivo posesivo apocopado (plural).
19.—División del año.
20.—Conjunción disyuntiva.
21.—Sudeste.

(La solución mañana.)

Solución al rompecabezas de ayer.

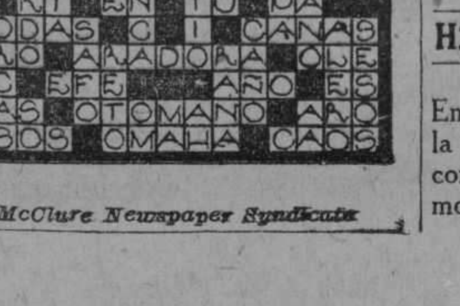

© McClure Newspaper Syndicate

JOVEN español desea colocarse de criado en casa particular es honrado y trabajador. La familia con quien está trabajando hace tres años lo recomienda. M 4594.
F1 S5861 1 Agost.

SE OFRECE un buen criado de mano peninsular, práctico en todo buen servicio; tiene recomendación de buenas casas. Teléf. A 4792.
F1 35947 1 Agost.

CRIADO fino se ofrece para casa particular, sabe toda clase de servicio y planchar, va al campo FO 2710. Tiene buenas referencias.
F1 35942 1 Agost.

SE OFRECE criada de mano española, sabe coser y servir bien al comedor, tiene buena presencia y referencias. Teléfono M 7122.
F1 35937 1 Agost.

CRIADO de mano español práctico en todo buen servicio con referencias de familias respetables se ofrece sin pretensiones. Teléfono M 5435.
F1 35935 1 Agost.

JOVEN montañés se coloca de criado de manos referencias de cuatro años en una casa U 5202.
F1 35934 1 Agost.

DESEA colocarse joven española para criada de mano, informan San Miguel 224, entre Oquendo y Marquez González tiene referencias. U 6766.
UH F1 35919 31 Jul.

SE OFRECE una criada española para criada de mano sabe servir la mesa, otra de cuartos, sabe coser, Teléf. A 0440.
F1 S5857 1 Agost.

F2 COCINERAS Y COCINEROS

COCINERA española, con años en el país, buena repostera y magníficas referencias, desea colocarse. Hace también limpieza. I 7578, bodega. Vive Pasaje. Pregunte Eloísa.
F2 35927 1o. Agost.

COCINERO repostero español desea prestar servicios a casa particular o comercio entiende de helados y dulces finos. Sin pretensiones. Tiene referencias M 5825.
F2 36018 1 Agost.

DESEA colocarse un cocinero español en casa particular, con recomendaciones de las casas donde ha trabajado. Teléfono M 9793.
F2 35995 1 Agost.

SE OFRECE una cocinera, cocina criolla, española, algo de dulces, es limpia, cumplidora, tiene preferencias. Teléfono M 3323.
F2 35993 1 Agost.

SE OFRECE cocinero chinito, cocina criolla, española, repostería, limpio, cumplidor, tiene buenas referencias. Teléfono M 3323.
F2 35992 1 Agost.

DESEA colocarse joven española para cocinar, entiende de repostería, en casa de corta familia y de moralidad. Informan F 6115.
F2 35985 1 Agost.

SE DESEA colocar una joven española de cocinera, sabe cocinar a la española y a la criolla. Informes en Luz núm. 47. Teléfono M 5843.
F2 35982 1 Agost.

DESEA colocarse una joven española de cocinera, cocina española y criolla, sabe de repostería. Tiene referencias. Informan A 8793.
F2 35979 1 Agost.

SE DESEA colocar una cocinera de color en casa particular o comercio, cocina a la criolla y a la española, tiene buena referencia. M 5329.
F2 35978 1 Agost.

SE OFRECE UN BUEN COCINERO
español, es repostero, sabe las tres cocinas es muy limpio en su trabajo tiene referencias de buenas casas particulares y de comercio, sale a los repartos, es hombre solo, Luz 59. Teléfono M 3528.
F2 36007 1 Agost.

SE OFRECE una buena cocinera cocina a la española y criolla. Sabe de repostería, muy limpia, buenas referencias. Teléfono M 9578.
F2 36005 1 Agost.

SE OFRECE un buen cocinero joven chino, cocina española y criolla, sabe de repostería, muy limpio. buenas referencias. M 9578.
F2 36003 1 Agost.

JOVEN de color desea colocarse de cocinero casa particular o comercio, llame M 4753. Pregunta por Velázquez, deje recado.
F2 31925 1 Agost.

SRA. ESPAÑOLA desea colocarse de cocinera, cocina a la española y a la criolla y repostera. Tiene referencias. Teléfono M 8251.
F2 35921 1 Agost.

UN PARDO cocinero y repostero, desea colocarse en casa particular o de comercio, sabe cumplir con su deber, no tiene pretensiones, si una buena recomendación. Teléfono M 7674.
F2 35922 1o. Agost.

SE OFRECE un joven asiático para cocinero en casa particular, repostero también de criado de mano informan San José 44 altos. Alfonso Lima, teléfono A 4164.
F2 35939 1 Agost.

SE DESEA colocar una señora de mediana edad para cocinera, sabe trabajar, no duerme en la colocación. Informan Calle 12 núm. 172 entre 17 y 19. Vedado. Teléfono I 3884.
F2 35938 1 Agost.

SE OFRECE superior cocinera de color. No duerme en la colocación; pero trabaja en cualquier lugar. Teléf. M 7122.
F2 35936 1 Agost.

SE OFRECE cocinero repostero del país blanco de mediana edad, sin pretensiones va al campo, tiene referencias. Teléfono M 7255.
F2 35931 1 Agost.

SE OFRECE cocinera española de mediana edad, entiende de criolla y española, haciendo algún postre, es muy limpia ayuda a la limpieza, también sale para los repartos. Informan al teléfono M 4126.
F2 35948 1 Agost.

MAESTRO cocinero repostero, español práctico en pastelería, cocina francesa española y criolla, fino sazón, limpio, seriedad y referencias. Solicita casa particular M 5073.
F2 35952 1 Agost.

SE OFRECE una buena cocinera, cocina española y criolla, sabe de repostería, muy limpia, buenas referencias. Teléfono M 3229.
F2 35972 1 Agost.

SE OFRECE un buen cocinero, joven chino, cocina española y criolla, sabe de repostería, muy limpio, buenas referencias Teléfono M 3229.
F2 35970 1 Agost.

DESEA colocación una experta cocinera y repostera americana blanca, con familia corta, siempre cumplir con sus obligaciones. Una de mejores, referencias donde ha trabajado, menos de $35 no llame. Teléf. F 6206. Línea 147, entre 22 y 24. Luisa.
F2 35986 31 Jul.

F3 PARA 2 SERVICIOS

JOVEN española se ofrece a buena familia para cuartos y costura, ha estado en buenas casas, y está práctica en el servicio fino, si no es familia decente no se moleste. Teléfono A 8623.
UH F3 35731 30 Jul.

SE DESEA colocar una joven peninsular de criada de manos o manejadora, lleva tiempo en el país. Informa F 4066.
UH F3 35745 30 Jul.

SE DESEA colocar una joven española para criada de manos o manejadora. Informan en 25 número 182. Teléfono F 6207. Tiene recomendaciones.
F3 35976 1 Agost.

JOVEN española desea colocarse de criada de mano o manejadora o de cuartos, tiene referencias. Informan teléfono U 4669.
F3 35975 1 Agost.

SE DESEA colocar una señora para criada de mano o manejadora. Informan A 5555.
F3 S5866 1 Agost.

SE DESEAN colocarse una señora española para trabajar por horas y una joven para criada de manos o manejadora. Más informes teléfono M 4205. Sitios núm. 116.
F3 36006 31 Julio.

DESEA colocarse muchacha española de mediana edad para criada de manos o para lavar. Inofrman Concha núm. 262. teléfono X 1413.
F3 35934 1 Agost.

SE COLOCA muchacha española para criada de manos en casa de moralidad entiende de costura o de manejadora. Informan A 4785.
F3 35974 1 Agost.

SE DESEA colocar una joven española para todo si es corta familia no tiene pretensiones, y tiene buenas referencias. Informan Luz núm. 8 A 5985.
F3 36019 1 Agost.

SEÑORA española desea colocarse de criada de manos; entiende un poco de cocina. Lleva tiempo en el país. Sabe cumplir con su obligación. Informan teléfono U 1456.
F3 35991 31 Julio.

DESEAN colocarse dos muchachas españolas, recién llegadas para criada de manos o manejadora, tiene que ser casa de moralidad. Informes en la calle Fon 35, entre Porvenir y Cárdenas Reparto Batista.
F3 35940 31 Jul.

DESEA colocarse española de mediana edad para criada entiende de cocina sabe servir informe Maloja 70. También sale al campo.
F3 35916 1o. Agost.

MUCHACHA española desea casa de moralidad para criada de manos entiende de cocina y costura. Teléfono U 6719
F3 35920 1o. Agost.

DESEA colocarse una joven de mediana edad para criada de mano. No le importa cuidar a un niño sabe servir bien tiene referencias F 6084.
F3 35923 1o. Agost.

UNA MUCHACHA española de mediana edad desea colocarse de criada de mano o manejadora, entiende cocina y lleva tiempo en el país. Salud núm. 77, teléfono M 7798. No llamen para los repartos.
F3 35954 31 Julio.

DESEA colocarse muchacha española para cuartos o manejadora, tiene referencias. Prefiere el Vedado. Informan FO 1139
UH F3 35950 1 Agost.

DESEA colocarse señora española para criada o manejadora, entiende un poco de cocina. Informan FO 1182.
F3 35951 1 Agost.

SE DESEA colocar una señora española de mediana edad para cocinera, manejadora o criada. Informe en el M 3392.
F3 35949 4 Agost.

DESEA colocarse una buena criada de mano peninsular, o para habitaciones; tiene recomendación de las casas que trabajó. Teléf. A 4792.
F3 35944 1 Agost

SE DESEA colocar una muchacha para criada de comedor o de cuartos, informan. F 4541.
F3 35960 1 Agost.

DESEA colocarse una muchacha peninsular de criada de mano o de comedor, tiene referencias de donde ha trabajado informan teléfono M 5119.
F3 35959 1 Agost.

SE SOLICITA muchachita de color para limpiar parte de casa y cuidar un niño casa, comida, y $10 de sueldo. O'Farrill 18, entre Estrada Palma y Luis Estévez.
F3 S5863 1 Agost.

DESEA colocarse una muchacha española para criada o manejadora en casa formal. Tiene quien la recomiende. Informan Teléfono F 6236.
F3 35963 1 Agost.

F4 MANEJADORAS

SE DESEA colocar una señora de manejadora para niño de corta edad, con buenas referencias. Teléfono M-8251.
F-4 35829 31 Julio.

F6 CHAUFFEURS

CHAUFFEUR desea colocarse en casa particular o comercio, tiene muy buenas recomendaciones y sin pretensiones. Informes A 3307.
F6 35981 1 Agost.

DESEA colocarse experto chauffeurs español en casa particular o comercio, sin pretensiones, magníficas referencias de casas particulares. Teléfono A 4792.
F6 35946 1 Agost.

CHAUFFEUR español se ofrece entiende de cualquiera máquina, tiene buenas referencias. Teléfono U 6916.
F6 35958 1 Agost.

F9 OPERARIOS Y APRENDICES

MECANICO electricista se ofrece, tiene buenas referencias. Informan teléfono M 4593.
F9 35962 1 Agost.

F10 VARIOS

SE OFRECE un joven español para jardinero; puede hacer otros trabajos, criado, camarero, portero, sabe fregar máquinas. Teléfono A 4792.
F10 35945 1 Agost.

UNA señora desea casa particular para lavandera, lava toda clase de ropa fina y sabe cumplir con su obligación. Informan F 4927.
F10 35983 1 Agost.

G AVISO OPORTUNO

G3 AGENCIAS DE COLOCACIONES

AGENCIA MONTALVO
Es en el Vedado la mejor de la capital, con sucursal en España y Jamaica Inglesa; necesita para hoy dos muchachas españolas para familia llegada de España. Informan: calle 17 esquina a F. Teléfono F-4427.
U. H. G-3 S-5357 11 Agosto.

FANNY AGENCIA INTERNACIONAL
A 4175, ofrece cocineras, cocineros, criados, chauffeurs manejadoras, governess, taquígrafas, mecanógrafas, corresponsales, inglés. Tenemos todas nacionalidades, con referencias. O'Reilly 9 y medio departamento 6.
UH G3 S5057 30 Jul.

G6 PERDIDAS

EN MISA de 12 ayer en la iglesia de Monserrate, se perdió una pulsera de 4 cabuchones morados, la persona que la devuelva o dé informes de ella, será espléndidamente gratificada en Morro 20 bajos.
G6 35997 1 Agost.

G7 PARA LAS DAMAS

MECANICO solo por un peso limpio arreglo y engraso una máquina de coser. Quito todos sus defectos para el bordado. Y enseño a poner sus accesorios. Teléfono M 4661 y A 4519. F. G. Santos.
G7 36016 1 Agost.

G10 INTERES GENERAL

CAMBIO una casa por una finca cerca de la Habana. La casa está compuesta de jardín, portal, sala, hall, comedor, cuatro cuartos, baño cocina, servicio de criados. Garage preparada para altos, tiene $5.000.00 en hipoteca al 9 0|0 por un año prorrogable a otro año en la Víbora Reparto Mendoza. Teléf. I 1507.
G10 35933 4 Agost.

H AVISO ESPECIAL

H1 HOTELES

HOTEL Campoamor. Obrapía No. 99, una cuadra parque, lujosas habitaciones, vista calle, muebles o sin ellos, baño caliente a todas horas. Buen servicio, excelente comida. Precios bajos.
H1 S5836 13 Agost.

H2 CASAS DE HUESPEDES

CASA DE HUESPEDES
En Galiano 84 altos café La Isla, la más acreditada para familias, encontrará lo que necesita para su comodidad. Teléfono M 4603.
H2 35999 5 Agost.

H8 DINERO EN HIPOTECAS SE OFRECE

DAMOS DINERO AL 6 Y 7 0|0 sobre casas Habana y Repartos la cantidad que usted necesite. También para fabricar pudiendo usted cancelar mensualmente o por años, (no hipoteque su casa sin antes verme, José P. Quintana Habana 39 altos, M 5824.
H8 36022 31 Jul.

DOY VARIAS partidas de dinero para hipotecas, si tienen garantía venga con los títulos; al café de Reina y Rayo, el Especial de 9 a 11. Sr. González.
H8 35956 1 Agost.

H10 MISCELANEA

MADERA
TALLER "PLANIOL" DE HAVANA LUMBER COMPANY
Sierra y Taller con Aparatos Modernos Teléfonos: X-1849 y X-1861. Luyanó 154

Alfardería en tosco	$50.00
Alfardería cepillada	54.00
Encofrado	50.00
Florimbó Cielo y Forro	42.00

Venta al por mayor y al detalle.
E-1561. Indf. 20 Jul.

DINERO
Sobre joyas y objetos de valor. La casa que menos interés cobra.
MUEBLES
Tenemos variado surtido. No compre sin ver esta casa. El precio lo pone el cliente.
JOYAS
De ocasión, variado surtido.
"LA PERLA"
Animas 84, casi esquina a Galiano.
34477. 18 Ag.

LA POLITICA EN CAMAGÜEY SIGUE SIN ARREGLARSE

Los conservadores de Jatibonico ofrecen su adhesión al Presidente

JATIBONICO, Jul. 29. DIARIO DE LA MARINA. Habana.—Continúa la agitación en la política local conservadora y la confusión aumenta, pues ahora resulta que existen dos presidentes del comité ejecutivo del Partido Conservador, el señor Tomás Orellanes Penton, que dice que le han falsificado su firma en la renuncia, y el señor Cecilio Jacobo Juan que fué electo el día 23.

Con relación a la reunión efectuada el citado día adicta al senador Collazo, dice que el día 23 se reunió previamente citado el comité ejecutivo de ese partido, en el domicilio de su presidente Tomás Orellanes Penton, donde se conocieron los acuerdos de suma importancia para dicha organización. Se acordó según dicen ellos, en primer lugar, adherirse a la candidatura del señor presidente de la República, quedando todos sus miembros, de acuerdo en efectuar una labor como la merece tan alta figura nacional; así mismo se conoció sigue diciendo del escrito renuncia del señor Tomás Orellanes Penton, como presidente y miembro de dicho ocmité, renuncia que fué entregada por su hijo Tomás, la que fué aceptada, y elegido para sustituirlo Cecilio Jacobo Juan, buen amigo de Rafael Orellanes Jiménez, uno de los más fuertes miembros de la política cooperativista de este término y que ellos han procedido legalmente conforme lo indica la ley. Me limito con esto tan solo a trasmitir los informes que recojo.

Llerena, Corresponsal.

FELICITAN AL GENERAL MACHADO OFRENDANDOLE SU ADHESION

JATIBONICO, 29 Jul. DIARIO DE LA MARINA, Habana.— En el día de hoy la mayoría de los componentes del ejecutivo municipal del Partido Conservador Nacional de este término, han acordado dirigir al señor presidente de la República el siguiente despacho: "Honorable Presidente de la República, Habana. Reunidos hoy mayoría de los componentes del Ejecutivo del partido Conservador Nacional de este término, hemos acordado dirigir a usted nuestra felicitación sincera y ratificarle nuestra adhesión por su proclamación como candidato nacional, considerando esta fecha de más gloriosa de la era republicana, que solo pudo resultar así por su magnífica gestión como gobernante y patriota, rafificámosle nuestra adhesión y quedamos a sus órdenes: (firmado) Tomás Orellanes, presidente del partido Conservador; Manuel Ibarra, Manuel Casares, Adolfo Mangli, Francisco Ríos, Serafín Jiménez, Amaury Aguilera, Miguel Aguilera, Carlos Mateo y José Guerra Madrigal, miem-Fuentes, Ricardo Escobio, Javier bros del Comité Ejecutivo del Partido Conservador.— **Llerena, Corresponsal.**

EN EL CALABAZAR DE SAGUA REINA UN GRAN JUBILO

En Sagua la Grande se aplaude la proclamación del jefe del Estado

CALABAZAR DE SAGUA, julio 2929. DIARIO, Habana.—La opinión pública, muestrase llena de júbilo por la proclamación del General Machado, por los tres partidos para un nuevo período presidencial.

El acto trascendental de su postulación es el éxito de la política de cordialidad implantada por el jefe del Estado y el triunfo del cooperativismo ideado por los ilustres Wilfredo Fernández y Santiago C. Rey, Jefes del Partido Conservador Nacional.

Las elecciones presidenciales próximas se celebrará con absoluta y garantía, completa tranquilidad, tan necesaria para la estabilidad de la República.

El gobierno del Gral. Machado es garantía de paz, honradez, justicia y de tranquilidad en los campos. **Horta, Corresponsal.**

SAGUA APLAUDE LA PROCLAMACION DEL GRAL. MACHADO.

SAGUA LA GRANDE, julio 29. DIARIO DE LA MARINA, Habana.— El pueblo de Sagua aporta su entusiasmo a la labor llevada a cabo por los Presidentes de los partidos, al proclamar para un nuevo período de seis años. al ilustre cubano general Gerardo Machado y Morales. También Sagua y su jurisdicción, verían con gusto que en los festejos que se organizan como homenaje a los secretarios de Instrucción Pública, de

AL BAJARSE DE UN OMNIBUS FUE ARROLLADA UNA SEÑORA EN CEIBA

El vehículo en que viajaba chocó con otra guagua

FALLECIO EN EL CALIXTO GARCIA

Un vigilante se lesionó al tropezar con un poste

A las dos de la tarde de ayer fué conducida al Tercer Centro de Socorro, la señora Luisa Pérez Castañeda, vecina de la calle Real número 89, en la Ceiba.

El facultativo de guardia en dicho Centro benéfico, apreció a la Pérez múltiples contusiones y traumatismos diseminados por todo el cuerpo, calificando su estado de suma gravedad.

El sargento Leal, perteneciente a la 11ª Estación de Policía, se constituyó en la casa de socorro, para iniciar las actuaciones de rigor. Dijo la lesionada que era pasajera del omnibus número 1, de la Empresa "Amaro" y al llegar cerca de su domicilio, apareció el omnibus número 6, que conducía el chauffeur Edelmiro de los Angeles Duarte Marrero, vecino de M. Alonso número 27, quen le había imprimido tal velocidad al vehículo que fué a chocar con la guagua número 1, en los instantes en que la dicente se bajaba, siendo arrollada y produciéndose las heridas que presenta.

El chauffeur responsable del accidente fué detenido y presentado a la autoridad correspondiente, mientras que la infeliz mujer, ingresó en el Hospital Calixto García, donde falleció poco después.

Vigilante herido. — En el Hospital Municipal fué asistido de gravísimas contusiones diseminadas por todo el cuerpo, el vigilante número 21, de la Policía Nacional, nombrado Sabino Ramírez Marrero, vecino de Princesa número 2. Este vigilante se encontraba en la esquina de Monte y Belascoaín, esperando un omnibus, tomando la guagua "Cuba", número 38, que conducía José Fernández, vecino de Palatino y Fomento, en cuyos instantes tropezó con un poste que existe en dicha esquina, cayendo al pavimento y lesionándose. El hecho se estimó casual.

GRAN FIESTA DE SOCIEDAD, AYER EN CIENFUEGOS

Se celebró en la casa de los señores Josefina D. de Villegas y D. Artime

CIENFUEGOS, julio 29, DIARIO, Habana.—Anoche hubo una suntuosa fiesta bailable en "Villa Malula" elegante residencia veraniega de los distinguidos esposos Josefina Díaz de Villegas y Amado Artime, sita en el pintoresco lugar veraniego de Cayo Carenas.

Celebraba su natalicio la elegante dama de ese virtuoso hogar, que tantas simpatías disfruta en la mejor sociedad.

La casa fué adornada e iluminada extraordinariamente y de tan brillante sarao disfrutó nutrida representación de nuestra élite, culminando en un acontecimiento. Dos orquestas llenaron el programa bailable, finalizando la fiesta muy de madrugada. Varios yachts fueron empleados para el traslado de los numerosos invitados al que concurrió el señor Alcalde Municipal y su distinguida esposa.

Hoy por la mañana y en el teatro "Luisa" se llevó a cabo la fiesta ofrecida por la sucursal del "National City Bank" en honor de los niños que forman la extensa lista de clientes en el departamento de ahorros.

El teatro se vió invadido de gente menuda con sus respectivos señores padres repartieronse entre los agraciados veinte valiosos juguetes. El señor José A. Acosta, Administrador de esa poderosa institución dirigió la palabra a la concurrencia elogiando el principio del ahorro como medio positivo de la independencia individual.

La orquesta del maestro Antonio Siquier nos deleitó con escogido programa. Los regalos fueron donados por la sucursal de dicho banco en Cienfuegos.

Como epílogo de lconcurso de cuentas de ahorro recientement ecelebrado en el que resultó la oficina de esta ciudad ganadora sobre las de toda la isla.

Organizado por los componentes de la flotilla de "Star Class" del "Cienfuegos Yacht Club" tuvo lugar esta tarde unas regatas en opción a la copa "Doctor Carlos O. Hernández" en las que resultó triunfador el velero "Canopus", tripulado por los señores Incera y doctor Betancourt, antes de la regata hubo un gran almuerzo de lobos en el Castillo de Jagua. Pasado las regatas hubo una fiesta en el chalet de la familia Hernández Mauri.

El nautico Club celebró hoy por la mañana eventos de natación y Diving y por la tarde dió un gran baile que terminó a las diez de la noche.

Obdulio GARCIA.

Obras Públicas y de Sanidad, figurará también el recibimiento a nuestro ilustre Presidente. La Asociación de corresponsales en Sagua se asocia también a dicho homenaje y felicita calurosamente a nuestro Presidente por la nueva designación. **Isoba, Corresponsal.**

Suscríbase al Diario de la Marina

M.E.C.D. 2016

TELEFONOS A-3333 A-1014

ANUNCIOS CLASIFICADOS DEL DIARIO DE LA MARINA

TELEFONOS A-3333 A-1014

VAPORES DE TRAVESIA

"COMPAÑIA DEL PACIFICO"
MALA REAL INGLESA

El lujosísimo trasatlántico de 25.500 toneladas de desplazamiento.

ORITA

Con magníficos camarotes de lujo en primera y segunda clase. Espléndida cámara de tercera, con dos fumadores, dos salones de comer, amplias cubiertas de paseo y magníficos camarotes para los señores pasajeros de tercera.

Saldrá fijamente el día 15 de Agosto al medio día para

VIGO, LA CORUÑA,
SANTANDER, LA PALLICE,
LA ROCHELLE y LIVERPOOL

GRAN ESTABILIDAD, COMODIDAD CONFORT, RAPIDEZ, SEGURIDAD

PROXIMAS SALIDAS
para ESPAÑA, FRANCIA e INGLATERRA

Vapor ORITA, 15 de Agosto.
Vapor ORDUÑA, 5 de Septiembre.
Vapor OROPESA, 19 de Septiembre.

Para Colón, puertos de PERU y de CHILE y por el ferrocarril Trasandino a Buenos Aires.

Vapor OROPESA, el 5 de Agosto.

Para NEW YORK.

Vapor EBRO, el 27 de Julio.

Servicio regular para carga y pasaje, con trasbordo en Colón a puertos de Colombia, Ecuador, Costa Rica y Nicaragua, Honduras, Salvador y Guatemala.

DUSSAQ Co. Lt.
Oficios 30. Telfs. A-6540 y A-7218.

LINEA HOLANDESA AMERICANA

El magnífico trasatlántico holandés de 17.000 toneladas:

"EDAM"

Saldrá fijamente el día 4 de Agosto para los puertos de

VIGO, CORUÑA, SANTANDER,
BOULOGNE-SUR-MER
Y ROTTERDAM

Próximas salidas para dichos puertos:

Vapor EDAM, 4 de Agosto.
Vapor MAASDAM, 25 de Agosto.
Vapor LEERDAM, 15 de Sptiembre.
Vapor SPAARNDAM, 6 de Octubre.
Vapor EDAM, 27 de Octubre.
Vapor MAASDAM, 17 de Noviembr.
Vapor LEERDAM, 8 de Diciembre.
Vapor SPAARNDAM, 29 de Diciembre.
Vapor EDAM, 19 de Enero de 1929.
Vapor MAASDAM, 9 de Feb. de 1929.

VERACRUZ Y TAMPICO

Vapor LEERDAM, 18 de Agosto.
Vapor SPAARNDAM, 8 de Septiembre
Vapor EDAM, 29 de Septiembre.
Vapor MAASDAM, 20 de Octubre.
Vapor LEERDAM, 10 de Noviembre.
Vapor SPAARNDAM, 1o. de Diciembre.
Vapor EDAM, 22 de Diciembre.
Vapor MAASDAM 12 de Ene. de 1929.

Admiten pasajeros de primera clase y de Tercera Ordinaria, reuniendo todos ellos comodidades especiales para los pasajeros de Tercera Clase.

Amplias cubiertas con toldos, camarotes numerados para 2, 4 y 6 personas, comedor con asientos individuales.

PRECIOS DE PASAJE REDUCIDOS
EXCELENTE COMIDA A LA ESPAÑOLA

LINEA DE NEW YORK A PLYMOUTH BOULOGNE-SUS-MER Y ROTTERDAM

En esta Agencia se expiden pasajes por esta línea, por los lujosos y rápidos trasatlánticos holandeses, ROTTERDAM, NEW AMSTERDAM, VOLENDAM, VEENDAM, NOORDAN Y RYNDAM.

Para más informes dirigirse a:
R. DUSSAQ S. en C.
OFICIOS 22, 24 y 26. Teléfono: A-5639.

ANUNCIESE EN EL "DIARIO DE LA MARINA"

"EMPRESA NAVIERA DE CUBA, S. A."

SAN PEDRO NUM. 6.— HABANA
APARTADO NUMERO 1641
Dirección Telegráfica:
"Emprenave"
CLAVES EN USO
A. B. C. 4a. y 5a. Edición
Western Unión.
Watkins and Apendix

TELEFONOS:

A-5315 Información General
A-4730 Depto. de Tráfico.
A-6236 Pasajes y Fletes.
A-3966 Almacén.
M-5293 1er. Espigón de Paula.
A-5634 2do. Espigón de Paula.

VAPORES EN SERVICIO

Santiago de Cuba, Gibara, Habana, Baracoa, Las Villas, Guantánamo, Julián Alonso, Antolín del Collado, La Fé, Caibarién, Rápido, Cienfuegos, Manzanillo, Joaquín Godoy, Eusebio Coterillo, Jamaica, Cayo Cristo y Cayo Mambí.

PUERTOS DE ESCALA

COSTA NORTE

Caibarién, Nuevitas, Puerto Tarafa, Manatí (Victoria de las Tunas), Puerto Padre, Chaparra, Gibara, (Holguín, Velasco y Bocas), Vita, Banes, Mayarí, Antilla, Preston, Sagua de Tánamo, Baracoa, Guantánamo y Santiago de Cuba.

COSTA SUR

Cienfuegos, Casilda, Tunas de Zaza, Santa Cruz del Sur, Manopla, Guayabal, Manzanillo, Campechuela, Media Luna, Niquero, Ensenada de Mora y Santiago de Cuba.

COSTA NORTE DE VUELTA ABAJO

Bahía Honda, Río Blanco, Berracos, Puerto Esperanza, Malas Aguas, Santa Lucía, Río del Medio, Dimas, Arroyos de Mantua y La Fé.

PUERTO RICO
San Juan, Ponce, Mayagüez y Aguadilla.
REPUBLICA DOMINICANA
Santo Domingo, San Pedro de Macorís y Puerto Rico
HAITI
Maití, Aux-Cayes y Port Au Prince.
JAMAICA
Kingston.

COMPAGNIE GENERALE TRASATLANTIQUE

VAPORES CORREOS FRANCESES

BAJO CONTRATO POSTAL CON EL GOBIERNO FRANCES
Todos los vapores de esta Compañía atracan a los muelles de San Francisco o Machina, para efectuar el embarque y desembarque de pasajeros, equipajes y mercancías.

PROXIMAS SALIDAS

PARA VERACRUZ
Vapor correo francés "LAFAYETTE" saldrá el 3 de Agosto

" " "	"CUBA"	"	3 de Septiembre.
" " "	"LAFAYETTE"	"	3 de Octubre.
" " "	"CUBA"	"	3 de Noviembre.
" " "	"ESPAGNE"	"	18 de Noviembre
" " "	"LAFAYETTE"	"	3 de Diciembre.

Para CORUÑA, SANTANDER, PLYMOUTH y el HAVRE.

Vapor correo francés "LAFAYETTE", saldrá el 15 de AGOSTO a las 12 del día.

NOTA: El equipaje de bodega y camarote se recibirá en el muelle de San Francisco o Machina (en donde estará atracado el vapor), solamente el día 14 de Agosto de 8 a 10 de la mañana y de 1 a 4 de la tarde. El equipaje de mano y bultos pequeños los podrán llevar los señores pasajeros, al momento del embarque el día 15 de Agosto de 8 a 10 de la mañana.

Vapor correo francés "Cuba"		Saldrá el	15 de Septiembre.
" " "	"LAFAYETTE"	"	15 de Octubre.
" " "	"CUBA"	"	15 de Noviembre.
" " "	"ESPAGNE"	"	30 de Noviembre
" " "	"LAFAYETTE"	"	15 de Diciembre.

SESIONES DE CINEMATOGRAFO DIARIAS EN LOS VAPORES DE DE ESTA COMPAÑIA SEGUN CONTRATO CON LA CASA "PATHE"
LINEA DE CANARIAS

Vapor correo francés
"DE LA SALLE"
Saldrá para
SANTA CRUZ DE LA PALMA, SANTA CRUZ DE TENERIFE, LAS PALMAS DE GRAN CANARIA Y EL HAVRE
el día 12 de AGOSTO a las 12 del día
Se admiten pasajeros de cámara y tercera clase, para los puertos mencionados. Este vapor no acepta carga.

IMPORTANTE

Buena comida a la española. Camareros y cocineros españoles.
LINEA DE NEW YORK AL HAVRE, PLYMOUTH Y BURDEOS
En esta oficina se expiden pasajes por esta línea, por lujosos y rápidos trasatlánticos franceses "ILE DE FRANCE", "PARIS", "FRANCE", "SUFFREN", "DE GRASSE", "ROCHAMBEAU", etc., etc.

Para más informes dirigirse a
ERNEST GAYE
O'Reilly número 9. Apartado 1090 Teléfono A-1476
HABANA

VAPORES DE TRAVESIA

VAPORES CORREOS DE LA COMPAÑIA TRASATLANTICA ESPAÑOLA

SERVICIOS REGULARES CADA 22 DIAS
PASAJE, CARGA Y CORRESPONDENCIA
LINEA RAPIDA PARA NEW YORK Y NORTE DE ESPAÑA Y MEXICO

Próximas salidas:

PARA VERACRUZ: 48 horas de viaje.	PARA NUEVA YORK, CORUÑA, GIJON, SANTANDER Y BILBAO:
Cristóbal Colón, 3 de julio.	Cristóbal Colón, 10 de julio.
Alfonso XIII, 31 de julio.	Alfonso XIII, 7 de agosto.
Cristóbal Colón, 22 de agosto.	Cristóbal Colón, 29 de agosto.
Alfonso XIII, 13 de septiembre.	Alfonso XIII, 20 de septiembre.
Cristóbal Colón, 5 de octubre.	Cristóbal Colón, 12 de octubre.

Los pasajeros de tercera ordinaria son servidos por camareros en amplio comedor provisto de sillas giratorias y ventiladores. Excelentes menús con vinos.

LINEA PARA NEW YORK, CADIZ Y BARCELONA
Próximas salidas:

Juan Sebastián Elcano, 1o. de agosto.	Montevideo, 22 de agosto.
Manuel Calvo, 13 de septiembre.	Antonio López, 5 de octubre.

Todos estos vapores atracan a los Muelles de la Port Havana Dock Co
Para más informes dirigirse a:
MANUEL OTADUY
Telfs.: A-7900. y A-6588. Apartado 707.
HABANA

MISCELANEA

"NEVERA DE MADERA"
a $16
Construída por la fábrica que hace la "Glacial"
FERRETERIA MONSERRATE
O'Reilly 120 Teléfono A-3112
M-E. 1555 30 julio.

SANATORIO "DR. PEREZ-VENTO"
Enfermedades nerviosas y mentales. Para señoras, exclusivamente.
Calle Barreto número 62, Guanabacoa.
E-925 indf. 1 my.

1½ por Ciento
El nuevo LIBRO para este impuesto y LIBRO DIARIO para contabilidad que han de llevar los comerciantes en pequeña escala; se encuentran a la venta en la
PAPELERIA BELMONTE
COMPOSTELA, 113, ENTRE MURALLA Y SOL
Tenemos y fabricamos todas clases de Libros Rayados a precios económicos.
M E 1531 Agt 1°

"EL COMERCIO" COMPAÑIA NACIONAL DE SEGUROS, S. A.
Esta Compañía asegura contra Accidentes del Trabajo Obrero, Incendios, y Ciclón.
El capital y las reservas tanto efectivas como técnicas, están situadas en la Habana.
CAPITAL SOCIAL $1.000.000-00
RESERVAS EFECTIVAS . . . $ 129.350-31
Oficinas: Obrapia, 24, Apartado 966. Cable: "Labazan"
EDIFICIO PROPIEDAD DE LA COMPAÑIA
HABANA
M. E1328 Sep. 18

DINERO
DEL 1 AL 3 POR CIENTO SOBRE JOYAS Y OBJETOS DE ARTE
GRAN RESERVA EN LAS OPERACIONES
"LA IMPARCIAL"
Neptuno, 126, esquina a Lealtad TELEFONO M-7086
E 1427 Jl. 30

NECESITAMOS 10,000 PERSONAS
que quieran aprovecharse de esta oportunidad para aprender inglés en poco tiempo, con un nuevo, fácil y práctico método. El precio es barato y el éxito bueno. No pierda un momento más y mándenos su nombre y dirección y recibirá pronto interesantes informes gratis. Es un método distinto.
EL INSTITUTO UNIVERSAL (D. 56) 128 E. 86; NEW YORK

FIN A LAS CANAS
CON LOCION ESTABLE
Unica casa que puede ofrecer tan grande novedad a sus distinguidas clientas. Es la peluquería Cabezas. Con una sola aplicación. Con un solo pomo. Con un solo peso y con un solo minuto de tiempo. Se borran instantáneamente las canas para cuatro y seis meses sin que se manche la piel ni la ropa, ni es preciso lavarse la cabeza antes ni después. Solíciten hoy mismo esta novedad al teléfono A-7034 o por Correo, libre de porte. Se aplica gratis en la peluquería Cabezas. Neptuno 156, entre Gervasio y Escobar. Cuenta esta casa con 15 expertos peluqueros y ocho buenas manicures. En el grandioso y nuevo local
CABEZAS

Surtido completo de los afamados BILLARES marca "BRUNSWICK".
Hacemos ventas a plazos.
Toda clase de accesorios para billar. Reparaciones. Pida catálogos y precios.
Julio de Cárdenas (Progreso) números 15 y 17. Habana. Teléfono A-6973.
Hartmann Baja 2. Santiago de Cuba.
E-993 Indf. 1 my.

MISCELANEA

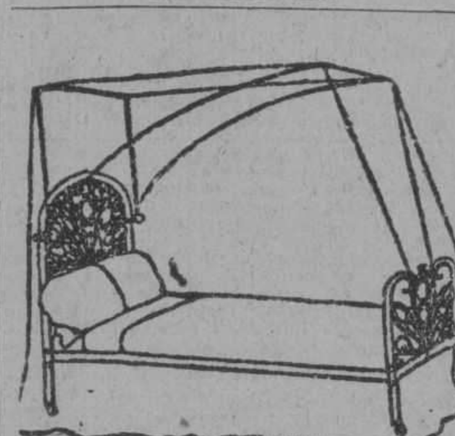

DEPARTAMENTO DE COLCHONETAS, COLCHONES, COJINES, ETC.

Nuestro Departamento de colchones, colchonetas, alfombras, mosquiteros, cojines, etc., etc., presenta el surtido más completo de estos artículos.

Colchones y colchonetas en todos los tamaños y calidades desde $1.80, cojines de seda desde $4.00, cestos de mimbre desde $4.00.

Mosquiteros para cama de una persona desde $2.00.

Mosquiteros con su aparato, a $6.50.

Colchones y colchonetas para niños en todas las calidades y precios.

Mosquiteros desde $1.50.

También hemos recibido cojines de piel, en formas y colores variados, muy de moda para adorno y para automóvil, gabinetes y oficinas.

Edredones de seda en colores enteros y floreados.

Todos estos artículos pueden verse en el mismo departamento de colchones, colchonetas, etc.

EL ENCANTO
E-958 indf. 1 my.

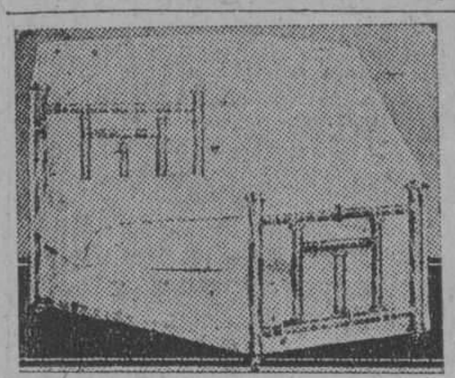

DEPARTAMENTO DE COLCHONES, COLCHONETAS, COJINES, MOSQUITEROS, BANDERAS ETC.

Mosquiteros de niños a $1.10.
Mosquiteros de muselina: par cama personal, a $1.75; medio cameros, a $2.00; cameros, a $250.
Mosquiteros de punto inglés: para cama personal, a $3.75; medio cameros a $4.00; cameros, a $4.50.

Colchones, colchonetas, Tapas para Cojines, a precios muy baratos.
Lo mismo que los costureros, los Tapetes y las Alfombras que exponemos en este Departamento, tercer piso.
Banderas en todos los tamaños.
Cojines de cretona fileteada en infinidad de estilos a $0.49.
Gobelinos en doce dibujos distintos, a $0.30.
Cretonas en la más variada y extensa colección, desde $0.15. Tercer piso.

"LA CASA GRANDE"
Galiano y San Rafael
M E-1379 29 Julio.

DIRECTORIO PROFESIONAL

ABOGADOS Y NOTARIOS

FELIPE RIVERO Y ALONSO
Abogado y Notario
Chacón 25
Telef. A-8142. Telef. M-1472
E-1776. In. 1 Ag.

SAUL SAENZ DE CALAHORRA
ABOGADO
ANTONIO FERNANDEZ TOSCANO
PROCURADOR
Se hace cargo de toda clase de asuntos judiciales, tanto civiles como criminales y del cobro de cuentas atrasadas. Bufete, Aguiar núm. 43 bajos, entre Empedrado y Tejadillo. Teléfono A-5024.
E-126-In. 1 En.

Dr. Elio Roselló y Montané
ABOGADO Y NOTARIO
Herencias, Divorcios, asuntos hipotecarios, rapidez en el despacho de las escrituras con su legalización. Oficinas: Empedrado 33 A-8502. E-1791- In. 1 Ag.

BUFETE DE FERNANDEZ LLANO
NOTARIA PUBLICA
PROTOCOLO DEL LCDO. RAMON FERNANDEZ Y DEL LLANO
Habana 53. Telf. A-8316.
E-1152-In. 12 My.

Dr. MANUEL ARANDA MUÑOZ
ABOGADO
Asuntos hipotecarios, herencias, toda clase de asuntos civiles. Mercaderes 9. Departamento A. Teléfono M-6173. E-1779-In. 1 Ag.

Dr. LEONCIO G. ESPINOSA PEREZ
ABOGADO
Administraciones de bienes, pensiones y jubilaciones. Marcas y Patentes, Accidentes de Trabajo, Asuntos Civiles, Mercantiles, Criminales. San Ignacio núm. 50. Teléfono A-8130. E-603-In. 12 Mzo.

DOCTORES EN MEDICINA Y CIRUGIA

DR. GUTIERREZ LEE
MEDICO CIRUJANO
Consultas de 3 a 5. Gervasio 167. Teléfonos A-3684 y F-1070.
E-1870 In. 1 Ag.

DR. GOMEZ DE ROSAS
Cirujano Director de la Policlínica Nacional. En fermedades de señoras, estómago, vías biliares y cirujía general. Consultas de 3 a 5. Cerro 551. Telf. A-2560.
E-1895 In. 16 Ag.

"POLICLINICA HABANA"
Suárez 32. Teléfono M-6233.
DR. GUILLERMO LEON
Director Facultativo
De Medicina y Cirujía en general. Especialista para cada enfermedad. Consultas de 1 a 5 de la tarde y de 8 a 9 de la noche. Consultas especiales, dos pesos. Reconocimientos $2.00. Enfermedades de señoras y niños. Garganta, nariz y oídos (OJOS.) Enfermedades nerviosas, estómago, corazón y pulmones, vías urinarias, enfermedades de la piel, blenorragia y sífilis, inyecciones intravenosas para el asma, reumatismo, tuberculosis, obsedida, partos, hemorroides, diabetes y enfermedades mentales etc. Análisis en general. Rayos X, masajes y corrientes eléctricas. Los tratamientos y sus pagos a plazos. Telf. M-6233. E-1810 Indf. 1 Ag.

DR. GUILLERMO LOPEZ ROVIROSA
Enfermedades de las Glándulas Internas, Nutrición, Nerviosas y Mentales. Debilidad sexual, pérdidas, impotencias. Niños anormales atrasados, raquíticos. Bocios. Afecciones de la piel y de la sangre. Dispepsias, Colitis, Vías respiratorias. Rayos Ultravioletas aplicados al tratamiento de las afecciones de la piel acne, etc.) caída del cabello, calvicie, raquitismo, anemias etc. Electroterapia, corrientes D'Arsonvalización, diatermia, extirpación de verrugas, etc. San Lázaro 331, entre Infanta y Basarrate, de 5 a 7 p. m. Domingos de 4 a 6. Telf. U-3221. Consultas por correspondencia: $6.00. Giro postal.
E-1873 Indf. 7 Agosto.

DR. QUINTERO ALVAREZ
MEDICO DEL HOSPITAL DE MUJERES "FRANCISCO MARIA FERNANDEZ"
Especialidad: Enfermedades de señoras y de la sangre. Consultas de 3 a 6 p. m. Domingos: Gratis para los pobres de 10 a 12 a. m. Industria 130 altos. Teléfono A-9685. E-1079 14 Junio.

DR. MANUEL VIAMONTE
Catedrático Auxiliar de Radiología y Fisioterapia de la Universidad
RADIOLOGO DE LA QUINTA "COVADONGA"
Concordia 64-A, esquina a Lealtad. Teléfono A-6698. De 9 a 10 a. m. y de 1 a 5 p. m. Rayos X. Radium. Radioterapia Profunda. Luz Ultravioleta y Electricidad Médica. E-1900 Indf. 19 Ag.

DR. RODRIGUEZ CUELLAR
Tratamientos modernos de las enfermedades nerviosas, broncopulmonares, matriz y secretas en general. Aplicación de los últimos métodos de actinoterapia, seroyacunas e inyecciones de oro, endovenosas para la tuberculosis. Tratamientos científicos, rápidos para las enfermedades del estómago, corazón, riñones y sangre. De 12 a 2, reconocimientos: 5 pesos. Consulta: $2.00. Gratis: de 3 a 4. Tel. A-7820. Campanario 197 (entre Figuras y Consepción de la Valla. E-1199 2 Julio.

DR. PEDRO MONTALVO
Estómago, intestinos y enfermedades del pecho. Aplicación de Diatermia y de Luz Alpina. Consultas de 4 a 6. Sábados de 11 a 12. Belascoaín 79. Teléfono U-5050. Avisos en el F-1972.
E-1548 Septiembre 10.

DR. BIENVENIDO GIROUD LESCANO
Medicina interna, sistema nervioso, cerebro y pulmón. Tratamiento de la tuberculosis con la sacocricina combinada. Rayos X. Radiografía electroterapia, tratamiento del bocio sin operación. Consultas de 3 a 5. Infanta 75 letra F. Teléfonos M-2014 y U-2064. E-1830 Indf. 1 Ag.

DR. A. V. DAUSSA
Medicina en general. Especialmente vías respiratorias y digestivas. Consultas de 2 y media a 4 p. m. Campanario 113, entre Salud y Dragones. M-8861. Pobres verdaderos 12 y media a 1. Martes y Sábados. E-1872 Indf. 1 Ag.

DR. MANUEL GALIGARCIA
Enfermedades Nerviosas y Mentales
Especialista de la Asociación Canaria. Médico de Visita de los Servicios de Nerviosos y P. Enagenados del Hospital Calixto García. Ayudante de la Facultad de Medicina. Consultas: $5.00, de 3 a 5 diarias. J 211, bajos, entre 21 y 23, Vedado. Teléfonos F-2775 y F-5885. Sanatorio para tratamientos. Real 68, Arroyo Naranjo. Informes en la consulta.
E-1790 Indf.

DOCTOR ELPIDIO STINGER
Cirujano de la Quinta Covadonga, Catedrático de la Universidad de la Habana. M número 4, Vedado. Teléfono F-2213. De regreso de su viaje a Europa y Estados Unidos, reanuda sus consultas los Martes, Jueves y Sábados, de 2 a 4 p. m. Cirujía General. E-2380 Indf. 15 Oct.

DR. GONZALO PEDROSO
CIRUJANO DEL HOSPITAL MUNICIPAL DE EMERGENCIAS
Especialista en vías urinarias y enfermedades venéreas. Cistocopia y Cateterismo de los uréteres. Cirujía de vías urinarias. Consultas de 10 a 12 y de 3 a 5 p. m. en la calle de Avenida de la República 254. E-1728 Indf. 1 Ag.

DR. GONZALO AROSTEGUI
Médico de la Casa de Beneficencia y Maternidad. Especialista en las enfermedades de los niños. Médicas y Quirúrgicas. Consultas de 12 a 2. G número 116, entre Línea y 13, Vedado. Telf. F-4223.
E-1776 Indf. Agosto.

DR. IGNACIO CALVO
PROCTOLOGO
Cirujía especial del recto. Tratamiento médico de las hemorroides. Rectos-copia sigmodoscopia. Línea 12 esquina a M. De 4 a 6. Teléfono F-3663.

DR. JOSE VARELA ZEQUEIRA
Profesor de Anatomía de la Universidad Cirujano Jefe de la Asociación Cubana de Beneficencia. Cirujía en general. Especialidad: Cirujía de la mujer. Consultas de 2 a 4. Gervasio 126 entre San Rafael y San José. Teléfono U-5410.

DR. GERMAN ARGUELLES
Especialista en enfermedades del aparato digestivo. Con prácticas en las principales Clínicas de París, Berlín y Madrid. Gabinete: Velázquez No. 27 primero.) Madrid. E-1133 28 Julio.

DR. MANUEL LOPEZ PRADES
MEDICO CIRUJANO
De las Facultades de Madrid y la Habana. Con 36 años de práctica profesional. Enfermedades de la sangre, pecho, señoras y niños; partos. Tratamiento especial curativo de las afecciones genitales de la mujer. Consultas diarias de 1 a 3. Gratis los martes y viernes. Lagunas 63, bajos. Telf. A-0236. Habana.
E-1377 In. 1 Ag.

DR. RICARDO CUERVO BARRENA
Medicina en general. Especialista en enfermedades del corazón, arterias y venas; hipertensión, arterio-esclerosis, úlceras, varicosas. ELECTROCARDIOGRAFIA Y POLIGRAFIA. Consultas de 3 a 5 y a horas especiales, previo aviso en Campanario 58. Teléfonos U-1353 y A-0482.
E-932 Indf. 2 My.

DR. ARISTIDES MESTRE
PROFESOR DE LA UNIVERSIDAD
Médico del Departamento de Niños del Hospital de Dementes de Mazorra. Niños anormales. Enfermedades nerviosas y mentales de la infancia. Consultas: Martes y Sábados, de 9 a 12 m. D número 220, esquina a 23. Vedado. Telf. F-1706.
E-1934 Indf. 3 Sep.

DRA. MARIA GOVIN DE PEREZ
MEDICA CIRUJANA
De la Facultad de la Habana. Escuela Práctica y Hospital Broca de París. Especialidad en enfermedades de señoras, partos y cirujía. Teléfono U-2439. San Miguel 152, antiguo.
E-1802 Indf. 1 Ag.

Dr. Alberto S. de Bustamante
Profesor de Obstetricia, por oposición. Especialidad: partos y enfermedades de señoras. Consultas los lunes y viernes de 1 a 3. Clínica Bustamante Núñez. Teléfono F-3057. Domicilio: 15, entre J y K, Vedado. Teléfono F-1862.

CLINICA BUSTAMANTE
J y 11, Vedado. Cirujía general y especial. Partos. Rayos X y Laboratorio. Teléfono F-1184. E-1777 Indf. 1 Ag.

ANALISIS DE ORINA
Completo dos pesos. Prado 62 esquina a Colón. Laboratorio Clínico Químico del doctor Ricardo Albaladejo. Telf. A-3344.
E-1788 Indf. 1 Ag.

DR. FELIX PAGES
CIRUJANO DE LA QUINTA DE DEPENDIENTES
Durante su estancia en los Estados Unidos se hace cargo de su clientela el doctor Manuel González Alvarez.
Consultas de 3 a 5. Martes, Jueves y Sábado. Campanario 59, entre Neptuno y Concordia. Teléfono A 9102. Residencia particular: calle 9 núm. 33, entre F y G, Vedado. Teléfono F 2441.
E-1783 Indf. 1 Ag.

Dr. Manuel González Alvarez
CIRUJANO DE LA ASOCIACION DE DEPENDIENTES
CIRUJIA EN GENERAL
Consultas de 3 a 5. Martes, Jueves y Sábados. Campanario 59, entre Neptuno y Concordia. Teléfono A-9102. Residencia particular: calle 9 No. 33, entre F y G. Vedado. Teléfono F-2441.
E-1792 Indf. 1 Ag.

DR. MARIO LUIS GARCIA
MEDICO CIRUJANO
ENFERMEDADES SECRETAS
Blenorragia, Uretritis, Sífilis, Espermatorrea, Impotencia, Debilidad Sexual. Consultas diarias de 4 a 7.
Virtudes 141, Primer Piso. Telef U-6428.
E-1236 Indf. 9 Jn.

POLICLINICA INTERNACIONAL
Director: doctor David Cabarrocas, Lealtad 143, entre Salud y Dragones. Teléfono A-0544. Consultas especiales de 10 a. m. a 6 p. m., los sábados de 9 a 12 a. m. Para pobres: primera atención médica con motivo de una consulta reconocimiento, examen de Rayos X, análisis parcial, orina, incisión, accesos, inyección intravenosa de Neosalvasán o cualquier otra inyección, cura corriente eléctrica, masaje agua caliente, puverización vapor, completamente gratis para pobres. Inyecciones especiales para Reumatismo, Anemia, enfermedades de la piel, Sífilis, venéreas, fiebres en general. Tuberculosis, Cáncer, Enfermedad de señoras, Corazón, Riñones, Hígado, Estómago e Intestinos. Sistema nervioso, análisis completo de orina y análisis exudado para venéreos, aplicaciones de aparatos de yeso, análisis sangre para sífilis, raspado uterino. Partos y Cirujía en general. Se regala medicina al pobre. Se dan horas especiales a $5. E-1809 Indf. 1 Ag.

DR. J. LYON
De la Facultad de París. Especialidad en la curación radical de las hemorroides sin operación. Consultas de 1 a 3 p. m. diarias. Calle 17 número 451, entre 8 y 10, Vedado. E-1812 Indf. 1 Ag.

ASOCIACION CLINICA
LUZ 44. TELEFONO A-0549, ENTRE AGUACATE Y COMPOSTELA
ASOCIACION DE MEDICOS ESPECIALISTAS
SE TRATAN TODAS LAS ENFERMEDADES. Curaciones garantizadas por contratos. PRECIOS REDUCIDOS.
RAYOS X.—Violetas, Electricidad, masajes etc. INYECCIONES Y ANALISIS. ALMORRANAS: curadas sin OPERACION. TATUAJES, MANCHAS, VERRUGAS ETC. Son quitadas. ESPECIALISTAS DE señoras y niños.
GARGANTA, NARIZ, OIDOS Y (OJOS-. Vías urinarias, impotencia, blenorragias, gota. Enfermedades mentales y nerviosas. Tuberculosis Y DEMAS ENFERMEDADES. CLINICA: Parteros y comadronas.
CIRUJIA Y MEDICINA GENERAL
CONSULTAS: $2.00. RECONOCIMIENTOS: $3.00. ATENCIONES DE 1 A 5 (TARDE) Y 7 A 9 (NOCHE).
E-1024 Indf. 10 My.

DR. E PERDOMO
Vías Urinarias, estrechez de la orma, venéreo, hidrocele, sífilis, impotencia. Calle D y 11, Vedado. De 1 a 4. Telf. F-4822.
E-1810 Indf. 1 Ag.

DR. S. PICAZA
De los Hospitales de Paris y New York
Enfermedades del estómago, intestinos e hígado. Tratamiento eficaz de la colitis y afecciones biliares. Horas: de 2 a 4 o convencional, previo aviso. San Lázaro 246. Telf. F-4918. E-1867 Indf. 7 Ag.

DR. RAMON ASCANIO
Sub-Director del Hospital Nacional General Calixto García
Cirujía y enfermedades de señoras.
Consultas: calle 23 No. 183, entre H e I, Vedado. De 5 a 7 p. m. Telf. F-2618.

DR. J. M. VERDUGO
DE LA FACULTAD Y HOSPITALES AMERICANOS Y PARIS
Estómago e intestinos.
Tratamiento eficaz de la úlcera estomacal y duodenal y de la colitis en cualquiera de sus períodos. Hígado y afecciones biliares. Enfermedades de la nutrición. Consultas de 1 a 3. Horas especiales previo aviso. Prado 60 bajos. Teléfono A-4425. E-1069 Indf. 1 Mar.

DR. CELIO R. LENDIAN
Consultas todos los días hábiles de 2 a 4 p. m. Medicina interna especialmente del corazón y de los pumones. Partos y enfermedades de niños. Lealtad No. 82. Telf. A-3368. E-1796 Indf. 1 Agosto.

DR. ABELARDO LABRADOR
Consultas gratis para pobres de 8 a 12 de la mañana. Pagas de 3 a 6 p. m. Angeles 3, entre Reina y Estrella. Teléfonos A-0801 y U-2256. Especialidad en enfermedades de señoras, flujos crónicos, metritis etc. Partos, venéreo y sífilis, blenorragias, enfermedades de los pulmones en todos sus períodos, asma, bronquitis crónica, enfermedades del corazón y riñones, diabetes, reumatismo crónico, enblanquecimiento. Tratamientos especiales por inyecciones neosalvasán, etc.
E-52 Indf. 10 Mar.

Dr. Alfonso E. Milla Solsona
CURA RAPIDA DEL FLUJO
Especialista Enfermedades Señoras. Servicio de Enfermeras. Tratamiento médico. Enfermedades: útero (matriz), ovarios y trompas. Consultas: Martes, jueves y sábados. De tres a seis. Pobres: miércoles y viernes. San Rafael 102. Telf. U-1680.
E-636 Indf. 23 My.
E-620 Indf. 1 Agosto.

DR. B. VILA
Médico cirujano. Exclusivamente niños. Médico de niños del Hospital Mercedes. Consultas diarias de 1 a 3 p. m. Carlos III 209, esquina a Franco (altos). Teléfono U-5792. E-1800 Indf. 1 Ag.

DR. ROGELIO PARERA
MEDICO CIRUJANO
Consultas de 1 a 3 p. m.
Gratis para los pobres Martes y Viernes.
Belascoaín 227, altos.
Teléfonos A-6766—F-1289.
E-443 31 Mzo.

COOPERACION MEDICA
Empedrado 47, casi esquina a Aguacate
Teléfono A-4152
Institución formada por Médicos Cirujanos y Especialistas
Cirujía y Medicina general. Enfermedades de señoras: cura rápida del flujo, servicio de enfermera. Ojos, garganta, nariz y oídos. Corazón y pulmones. Estómago e intestinos. Piel. Nerviosas, tratamiento especial de la Epilepsia. Venéreas: Blenorragia, Sífilis, Prostatitis, Espermatorrea, Impotencia, etc. Verrugas: se quitan sin dolor. Inyecciones de todas clases. Médicos a domicilio. Rayos X, Ultra-Violetas, Radium, Electricidad médica. Consultas: $2.00. Reconocimientos: $3.00. Visitas: $3.00. Tratamientos a precio económicos.. Atenciones de 9 a 11 (mañana), de 1 a 5 (tarde) y de 7 a 9 (noche).

DR. ABRAHAM PEREZ MIRO
J. C. Zenea (Neptuno) 92. Consultas de 2 a 5. Teléfono A-9203.
E-2700 Indf. 22 Nov.

Dr. Manuel Alvarez Ruelland
MEDICO
Especialista en enfermedades del aparato digestivo. Consultas de 8 a 12 a. m. Calle 12 No. 7, Vedado.

DR. ALFREDO MARTH
Especialista en enfermedades de la piel, sífilis y venéreas. Consultas de 3 a 5 y de 7 a 9 (noche). Empedrado 47, casi esquina a Aguacate. Teléfono A-4152
E-273 17 Jn.

ENFERMEDADES SECRETAS
Antigua, mal curadas y prostatitis, impotencia, esterilidad. Curaciones garantizadas en pocos días, sistema nuevo alemán. Dr. Jorge Winkelman; especialista alemán, 28 años de experiencia. Manrique, 5-A, a todas horas.
E-1797 Indf. 17 Ag.

Dr. J. A. Hernández Ibáñez
CIRUJANO UROLOGO DE LA ASOCIACION DE DEPENDIENTES
ENFERMEDADES VENEREAS, VIAS URINARIAS, ENDOSCOPIA Y CIRUJIA DE LAS VIAS URINARIAS
Domicilio: G y 19, Vedado. Telf. F-5716. CONSULTAS: Neptuno número 78 esquina a Manrique. De 11 a. m. a 1 p. m. y de 3 a 6 p. m. Teléfono A-5469. Habana. E-1804 Indf. 1 Ag.

DRA. MARIA PEREZ GOVIN
MEDICA CIRUJANA
Médica de la Facultad de la Habana y Hospital Broca de París. Garganta, nariz y oídos. De 1 a 3. Teléfono U-2439. San Miguel 152, antiguo.
E-1803 Indf. 1 Ag.

DR. BENITO DURAN CASTILLO
MEDICO CIRUJANO
DE LAS UNIVERSIDADES DE SANTIAGO DE COMPOSTELA, MADRID Y HABANA.
Premio extraordinario, por oposición, de la Facultad de Medicina de Santiago de Compostela. Diplomado del Instituto Rubio de Madrid. Médico de la Asociación de Dependientes del Comercio de la Habana. Medicina y cirujía en general. Especialista en enfermedades de los pulmones, bronquios y pleuras. Consultas de 3 a 6. Animas 170. Teléfonos I-4095 y U-5710. E-1411 Indf. Jn. 30.

F. GARCIA CAÑIZARES
Catedrático Titular de la Universidad, Director Facultativo del Centro Balear, Médico de Visitas del Hospital de Paula, Medicina general. Especialista en enfermedades venéreas, sifilíticas y de la piel. Avenida del Brasil (antes Teniente Rey) 80. Consultas: lunes, miércoles y viernes, de 3 a 5. No hace visitas a domicilio.
E-472 Indf. 7 My.

DR. CELIO R. LENDIAN
Consultas todos los días hábiles de 3 a 4 p. m. Medicina interna especialmente del corazón y de los pulmones. Partos y enfermedades de niños. Lealtad $2.
E-1796 Indf. 1 Agosto.

HEMORROIDES
Curadas sin operación, radical procedimiento, pronto alivio y curación, pudiendo el enfermo seguir sus ocupaciones diarias y sin dolor. Consultas de 1 a 5 de la tarde. Suárez 32. Policlínica F. Teléfono M-6233. E-1810 Indf. 1 Ag.

EZCEMAS, ALMORRANAS
Ezcemas por antiguos que sean, se garantiza su curación por un procedimiento especial. Inyecciones Intravenosas para Reumatismo, Raquitismo, Linfangitis, Dispepsias y Blenorragia. Neurastenia por el procedimiento del doctor Monin. Electricidad Médica para Parálisis y Nerviosismo, Estrechez uretral y sífilis, curación garantizada. Almorranas: son curadas sin operación ni dolor, pudiendo el enfermo continuar sus trabajos diarios. Análisis orina: 2 y 3 pesos completo. Inyecciones generales a 50 centavos. Curaciones por contrato. Análisis: Sangre, Esputos, Heces Fecales. Consultas: 1 a 4 y 8 a 9 noche diarias. Pobres gratis. Médicos Especialistas. Acosta 64. Teléfono A-1704.

DR. JOSE A. TABOADELA
MEDICINA EN GENERAL
Con especialidad Nutrición y Vías digestivas. Diabetes, Obesidad. Gota. Artritismo. Enflaquecimiento. Planes de alimentación infantil. Estómago, intestinos, hígado y páncreas.
Lunes, miércoles y viernes de 2 a 4. Reina 120. Teléfono A-6622.
E-1410 30 Julio.

DR. J. B. RUIZ
Catedrático de la Universidad. De los Hospitales de Filadelfia, New York y Calixto García. Especialista en vías urinarias y enfermedades venéreas. Exámenes Uretroscópicos y Cistoscópicos. San Lázaro 221-C, de 1 a 3. Telf. U-6351. Para pobres de 10 a 12.
E-928 Indf. 1 My.

DR. PEDRO A. BOSCH
Medicina y Cirujía, con preferencia partos, enfermedades de niños, del pecho y sangre. Consultas de 2 a 4. Aguiar 11. Teléfono A-6488. E-762 Indf. 1 Ab.

DR. RICARDO ALBADALEJO
Especialista en vías urinarias. Tratamiento especial para la blenorragia, impotencia y reumatismo. Electricidad Médica y Rayos X. Drado 62, esquina a Colón. Consultas de 8 a 12 a. m. y de 1 a 5 p. m. Teléfono A-3344.
E-1787 Indf. 2 Ag.

Dr. Francisco Javier de Velasco
Afecciones del corazón, pulmones, estómago e intestinos. Consultas los días laborables de 12 a 2. Horas especiales previo aviso. Salud 34. Teléfono A-5418.
E-1784 Indf. 1 Ag.

DR. PABLO MACIA
ESPECIALISTA DE BERLIN
Estómago e intestinos. Consultas de 4 a 6. Gervasio 115. Telf. A-6674. Domicilio: calle C número 231. Telf. F-1309.
E-1390 25 Julio.

CIRUJANOS DENTISTAS

DR. J. HERNANDEZ CALZADILLA
Cirujano Dentista
Especialista en extracciones sin dolor ni peligro en niños y señoras en estado, con anestesia local o gas. Cura completa de dientes flojos y piorrea alveolar. Puentes y planchas de todas clases modernas sin encías. Trabajos de ortodoncia. Arreglo puentes, planchas partidas, faltas de dientes dejándolas nuevas. Consultas diarias hasta las 10 de la noche. Reina 76, bajos. Teléfono A-7537.
E-1817 Indf. 1 Ag.

Dr. Armando Roig y Palenzuela
MEDICO CIRUJANO DENTISTA
Consultas de 2 a 6, Plácido No. 49, altos, Habana. Telfs. I-2592 y M-8003.
E-773 Indf. 1 Ab.

DR. L. SAEZ MORENO
Consultas todas las noches de 7 a 10, especial para personas que trabajan de día. Por el día doy hora fija a cada cliente. Trabajos rápidos, garantizados y económicos. (Doy facilidades de pago.) Neptuno 234, altos, entre Espada y San Francisco. Teléfono U-1986.
E-1066 Indf. 12 My.

DR. VALDES MOLINA
CIRUJANO DENTISTA.
San Lázaro 205 (bajos) esq. a Escobar. Teléfono A-8583. Dentaduras de 15 a 30 pesos. Trabajos se garantizan. Consultas de 8 a. m. a 5 p. m. Los domingos hasta las 12 m.
E-1885 Indf. 1 Ag.

DR. GUERRERO DELANGEL
DENTISTA MEJICANO
Técnica especial para extracciones. Facilidades en el pago. Horas de consultas: de 8 a. m. a 3 p. m. A los empleados del comercio, horas especiales para la noche. Trocadero 63-B, frente al café "El Día". Teléfono M-6395.
E-1811 Indf. 1 Ag.

OCULISTAS

DR. MARTINEZ FERRER
Enfermedades de los ojos. Calle A 194, (entre 21 y 23). Vedado. Consultas de 2 a 4. Teléfono F-3474.

DR. HORACIO FERRER
ESPECIALISTA EN LAS ENFERMEDADES DE LOS OJOS
Consultas de 2 a 5 de la tarde. Consultas por la mañana a horas previamente concedidas. Ave. Wilson y L, Vedado. Teléfono F-4831. E-1780 Indf. 1 Ag.

DR. C. E. FINLAY F. A. C. S.
PROFESOR DE OFTALMOLOGIA
Especialista en enfermedades de los Ojos y de los Oídos.
Calle J 135, entre Línea y 15. Vedado. Teléfono F-1173.
Consultas de 11 a 12 y de 2 a 4 y por convenio previo.
E-1807 Indf. 1 Ag.

DR. JOSE ALFONSO
OCULISTA
Garganta, nariz y oídos. Consultas de 1 a 4. Máximo Gómez 386. Telf. M-2330.
E-1703 Indf. 1 Ag.

DR. ALIPIO C. PORTOCARRERO
OCULISTA
GARGANTA, NARIZ Y OIDOS
Consultas de 12 a 4.
San Nicolás No. 52. Habana.
Telf. A-8627. E-1795.

DR. JORGE L. DEHOGUES
OCULISTA
Consultas y elección de lentes de 11 a 12 y de 3 a 5. Horas especiales, previo convenio. Aguila 94. Teléfono A-3940.

ORTOPEDICOS

EMILIO P. MUÑOZ
Ortopédico: Malecón 56. Teléfono A-8559. Faja especial para hernias, vientre, colon, etc. y aparatos para toda clase imperfecciones. 20 años establecido.
E-2806 Indf. 6 En.

M.E.C.D. 2016

TELEFONOS A-3333 A-1014

ANUNCIOS CLASIFICADOS DEL DIARIO DE LA MARINA

TELEFONOS A-3333 A-1014

COMADRONAS FACULTATIVAS

ANA MARIA VALDES

COMADRONA

Muchos años de práctica. Los últimos procedimientos científicos. Consultas de 8 a 11 a. m. y de 1 a 4 p. m. Gratis martes y viernes. Precios convencionales. 23 número 281, entre Baños y D, Vedado. Teléfono F-1252. E-1351 Indf. 1 Jn.

GIROS DE LETRAS

ZALDO Y COMPAÑIA

Cuba números 76 y 78

Hacen giros de todas clases sobre todas las ciudades de España y sus pertenencias. Se reciben depósitos en cuenta corriente. Hacen pagos por cable, giran letras a corta y larga vista y dan cartas de crédito sobre Londres, París, Madrid, Barcelona y Nueva York, New Orleans, Filadelfia y demás capitales y ciudades de los Estados Unidos, Méjico y Europa, así como todos los pueblos. E-1746 Indf. 1 Agosto.

J. BARCELLS Y CIA.
S. en C.
San Ignacio Núm. 33

Hacen pagos por el cable y giran letras sobre New York, Londres, París y sobre todas las capitales de España, Islas Baleares y Canarias. Agentes de la Compañía Inglesa de Seguros contra Incendios "The Royal". Administración de Bienes. E-1742 Indf. 1 Agosto.

N. GELATS Y COMPAÑIA

103, Aguiar 103, esquina a Amargura. Hace pagos por el cable. Facilita cartas de crédito y giran pagos por cable; giran letras a corta y larga vista sobre todas las capitales y ciudades importantes de los Estados Unidos, Méjico y Europa, así como sobre todos los pueblos de España, Londres, París, Hamburgo, Madrid y Barcelona.

CAJAS RESERVADAS

Las tenemos en nuestra bóveda, construida con todos los adelantos modernos y las alquilamos para guardar valores de los interesados. En esta oficina daremos todos los detalles que se deseen.

N. GELATS Y COMPAÑIA
BANQUEROS

A ALQUILER CASAS

A- 1—Habana
A- 2—Vedado
A- 3—Cerro
A- 4—Jesús del Monte
A- 5—Víbora y A. Apolo
A- 6—Luyanó.
A- 7—Regla y Guanabacoa
A- 8—Marianao
A- 9—Diversos lugares

A1. Habana

SE ALQUILAN los altos de Bernaza 60, casa amplia y fresca. Informan en los bajos. A-1 35822 31 Julio.

CUBA ESQUINA AMARGURA
Frente al Edificio Barraqué. Alquilo a precio de situación, un local, planta baja, con altos. Propio para almacén, industria u oficinas. Doy contrato. Informan: Muralla número 71. Teléfono A-3450.

COMPOSTELA 98
Entre Muralla y Sol. Alquilo a precio de situación, amplios bajos, con dos habitaciones altas, apropiado para comercio, almacen u oficinas. Informan: Muralla número 71. Teléfono A-3450. A1 35906 7 Agost.

AGUIAR NUMERO 45
Se admiten proposiciones para los bajos y los altos de esta casa, juntos o separadamente. Además de sala, saleta, comedor y baño, los altos tienen cuatro cuartos, y cnico los bajos.

AMARGURA NUMERO 8
Situados entre Mercaderes y San Ignacio, se alquilan estos bajos propios para almacén. Precio: $90.00.

CASTILLO NUMERO 17
Se alquila esta nave con 100 metros cuadrados, propia para taller o establecimiento. Precio: $30.00.

CORRALES NUMERO 79
Se alquila la esquina de esta casa, propia para establecimiento. Precio: $30.00.

COMPOSTELA NUMERO 20
Se alquilan los bajos de esta casa en 50 pesos.

HABANA NUMERO 37
Se alquilan los altos con cuatro cuartos y dos en la azotea en $85.00.

LAGUNAS NUMERO 111
Se alquilan los altos con sala, saleta, comedor, tres y baño en $55.00.

OBRAPIA NUMERO 88
Se alquilan los bajos de esta casa, propios para establecimiento. Precio: $70.00.

TROCADERO NUMERO 67
Se alquilan los altos de esta casa, que tienen sala, comedor, tres cuartos, cocina de gas y baño, en $55.00.

Para informes sobre las anteriores casas dirigirse a J. Balcells y Compañía S. en C., San Ignacio No. 33. Teléfono A-2766. A-1 35857 5 Agosto.

ALQUILO S. José y Basarrate a una cuadra de Infanta una casa con 3 cuartos, muy fresca planta baja. Precio $35.00. U 6927. A1 S5851 1 Agost.

SE ALQUILAN: Concordia 117, $40. Lamparilla34, amplio zaguán independiente, $20. Mercaderes esquina Lamparilla, accesoria, $20. Industria 5 altos, $45. Llaves cerca. Dueño: F-1507. A-1 35722 30 Julio.

GLORIA NUMERO 94. Primer piso, $48. Sala, comedor, 3 cuartos, baño intercalado, coina amplia; moderna, recién pintada, escalera mármol, una cuadra tranvías, fresquísima. Llave enfrente bodega número 125. Informes: U-4871. A-1 S-57999 30 Julio.

ALTOS AMPLIOS BARATOS
Se alquila San José 126 1-2 G, nuevo segundo piso con agua abundante. Sala, saleta, seis cuartos, 2 baños, cocina, pantry, escalera cómoda, casa estilo español. Informan Malecón 40 teléfono M 8007. A1 35890 1 Agost.

AVENIDA República 233, bajos, cerca Belascoaín, alquílanse para establecimiento, tienda, depósito. Sala, comedor corrido, 9 por 6 metros, tres cuartos, cocina baño. Alquiler rebajado. También los altos. Teléf. U 2519, 3 a 7 p. m. A1 35899 31 Jul.

SE ALQUILA el bajo de Crespo 4, con sala, comedor, tres cuartos, baño y cocina de gas. La llave en el primer piso. Informan: I-2547. A-1 35491 31 Jul.

ALQUILO piso principal, Cuba núm. 34, sala, recibidor, 5 cuartos, dos baños intercalados, galería, comedor, pantry, cocina y cuarto y servicio de criados. Llave en los bajos. Dr. Lamelas. A1 S5815 31 Julio.

MERCED 80 BAJOS
Se alquilan con sala saleta, 3 cuartos, comedor al fondo y servicios completos en la misma la llave. A1 35761 30 Julio.

ALQUILO bajos, primero y segundo pisos. Desagüe núm. 20, entre Marqués González y Oquendo, sala, dos cuartos, baño intercalado, comedor, cocina, cuarto y servicio de criado. Llave en la misma. Informan: doctor Lamelas. A1 S5813 31 Julio.

INFANTA Y CONCORDIA
Se alquila el primer piso construcción moderna, compuesto de sala, saleta, 4 cuartos, baño intercalado, comedor, patio, cocina y servicio de criado. Informan en la misma Teléfono U 3213. A-1 35740 30 Julio.

SE ALQUILAN los bajos de Escobar 158. La llave en la misma de 3 a 7. Informan San Lázaro 396 altos. U 5231. A1 S5811 1 Agost.

SE ALQUILAN los altos de Salud 116. Allí los enseñan. Informan: Tel. U-3014. A1 S 5695 30 Jul.

ALQUILO modernos bajos, Gervasio 176, entre Salud y Reina, sala, saleta, cuatro cuartos, baño intercalado, comedor cuarto y servicio criados. Telf. F 5358. A1 35865 31 Jul.

SE ALQUILA TERCERA
Planta casa Monte 36, entre Angeles y Aguila. Tiene sala, recibidor, gran comedor, baño intercalado, cuatro habitaciones, servicios criados. Es casa nueva muy fresca. Informan: Monte 103. A-1 35844 2 Ag.

NEPTUNO No. 209, por Marqués González, letra D. Sala, cuarto y servicio, $30.00. Informan: Telfs. F-1632—F-2884. A-1 S-5826 4 Agosto.

MALECON 4, esquina Prado. Se alquila hermosa casa propia para larga familia, sociedad de recreo o club. Alquiler arreglado. Informes: San Lázaro 124. Telf. A-7837. A-1 35842 31 Julio.

ALQUILASE casa de una sola planta con sala, saleta y cinco cuartos. Se entrega pintada, para cualquier clase comercio o para familia. Calle Aguila 180, una cuadra de Monte. A-1 35847 31 Julio.

EN ENSANCHE de la Habana, calle Montoro 31, entre Bruzón y Desagüe, se alquilan los bajos compuestos de portal, sala, cuatro cuartos, baño, comedor al fondo, cocina, patios y servicio de criados. Precio $45.00. La llave en Almendares 20 altos. Teléfono U-5197. A-1 35833 31 Julio.

CASTILLO 54
Casas de madera, sala, comedor, 3 cuartos, cocina, patio y traspatio, $30. Próxima al Mercado y tranvías. Llaves bodega. Informes: San Joaquín 33. Teléfono M-4803. A-1 35850 5 Ag.

SE ALQUILA la casa calle Vapor No. 46, on sala, recibidor, cuatro habitaciones y baño intercalado y demás servicios. Informan en la bodega de Vapor y Espada. A-1 35839 1 Agosto.

PARA FAMILIA, Mercaderes 16, entre Obispo y Obrapía, en cuarenta pesos. Sala, comedor, baño, cinco cuartos, cocina. Llave: primero. Informes: Industria 22. A-6523. A-1 35854 3 Agosto.

SE ALQUILAN los bajos de la casa Corrales No. 15, entre Cárdenas y Cienfuegos. La llave e informes en Suárez No. 87. Teléfono A-1888. A-1 35772 5 Agosto.

VIRTUDES 20 bajos, dos cuadras de Prado. Una bonita casa. Sala, tres cuartos, comedor, buen baño y barata. Informan: Ferretería Cuatro Caminos. Precio rebajado. A-1 35799 2 Agosto.

ALQUILO cerca de oficinas Aguiar 47 primer piso. Tres cuartos, sala, comedor, baño, etc., habitaciones con y sin muebles, con y sin comida, desde 10 pesos. Teléf. M 4011. A1 35914 30 Jul.

AGUIAR 43. Un hermoso alto moderno. Sala, saleta, tres cuartos, baño intercalado, comedor y cocina. Informan encargado. A-1 35801 2 Agosto.

GANGA
Estilo europeo. Sala, comedor al fondo, corredor, baño intercalado, tres hermoso scuartos, cuarto y servicios para criados, frente a la Universidad, todos los tranvías y guaguas en la esquina, debido a su construcción es la casa más fresca de la Habana, cocina de gas y repostería. Neptuno 356 esquina a Mazón. $70.00. Informan: F-2171. A-1 35802 31 Julio.

ALTOS DE ESQUINA
Se alquilan en Marqués González y Sitios, con sala, comedor, dos habitaciones, baño completo y ocina degas. Precio: $40. Llave en los bajos, bodega. Teléfonos F-3813—F-6088. A-1 35788 1 Agosto.

SE ALQUILA el primer piso de la casa Corrales No. 13, compuesto de sala, una habitación, comedor, cocina y servicios. La llave e informes en Suárez No. 87. Telf. A-1888. A-1 35773 5 Ag.

CAMPANARIO No. 52. Se alquilan los modernos bajos a la brisa compuestos de sala, saleta, cuatro habitaciones de familia con su baño intercalado, comedor al fondo, gran patio y cocina y cuarto de criados con sus servicios al traspatio. Llaves e informes en el No. 54, primer piso. A-1 35821 2 Agosto.

RAYO NUMERO 77
Se alquilan los altos de esta bonita casa con sala, saleta, cinco habitaciones, baño y cocina. Precio módico. Llave e informes en los bajos. A-1 35827 31 Jul.

EN $48.00 SE ALQUILAN los altos de Fernandina No. 40. Sala, recibidor y tres cuartos, comedor, baño intercalado, cocina y una hermosa terraza. Informan: Telf. A-3265. A-1 S-5824 2 Agosto.

PROPIA PARA casa de huéspedes o familia. Se alquilan los altos de la casa Prado No. 29, compuesta de sala, saleta, comedor, siete grandes habitaciones, cocina, cuarto y servicio de criados. La llave en los bajos. Informan: García Tuñón, Muralla y Aguiar. Teléfono A-8786. A-1 35787 1 Agosto.

SE ALQUILA planta baja, Montoro 20, cuadra y media carros Príncipe. Portal, sala, cuatro habitaciones, gabinete, comedor, cuarto de criado, gran patio, garage con altos. La llave en la bodega. Informan: teléfono A-5232. A-1 S-5822 7 Agosto.

SE ALQUILAN los hermosos altos de Animas 151 entre Gervasio y Belascoaín, en 80 pesos, con sala saleta, comedor, cocina, 5 cuartos, baño, doble servicio sanitario, la llave en los bajos. Informan teléfonos FO 7976 y A 2588. A1 35893 31 Julio.

SAN MIGUEL 196. Se alquilan los altos, con 4 grandes cuartos, sala, recibidor y todas las comodidades, situados entre Gervasio y Belascoaín. Precio módico. La llave en los bajos y para informes F 3122. A1 35870 2 Agost.

GANGA se alquila magnífica casa Aguila núm. 349 propia para industria o particular es grande y sirve para dos familias; la llave en la bodega. Informan Teléf. X 1675. A1 S5841 5 Agost.

SE ALQUILA, Conde Cañongo 2, altos, entre Galiano y San Nicolás, compuesta de tres habitaciones amplias con frente a la calle, servicio moderno, cocina de gas y dos habitaciones en la azotea. La llave en la carnicería. Informes Ramón Fernández. U-1157. A-1 35555 1 Agosto.

SE ALQUILAN dos casas en Concordia 138 y 140, a una cuadra del Jai-Alai. Informan de 2 a 4. A-1 35619 31 Julio.

EN CONCORDIA 100 y Gervasio 35 se alquilan dos plantas altas, modernas, muy cómodas, con sala, saleta, cuatro habitaciones, servicios completos, cuarto y baño criados. La llave e informes en la misma y en A-4421. A-1 35642 2 Agosto.

SE ALQUILA hermoso piso independiente, en el nuevo edificio situado en Espada 9, primera planta esquina, balcón a dos calles, muy fresco y ventilado. Tiene sala, comedor, cocina de gas, 4 habitaciones, baño intercalado y servicio para criados. Precio: $75.00. La llave en la azotea. Teléfono A-5540. A-1 35657 1 Agosto.

SE ALUILAN los altos de San Lázaro 188, entre Galiano y San Nicolás. Informan: Ramón Planiol. Desagüe 62. Teléfono U-4985. A-1 35664 1 Agosto.

SE ALQUILAN casas modernas de altos y bajos en Desagüe, Franco y Peñalver. Informan: Ramón Planiol. Desagüe 62. Teléfono U-4985. A-1 35663 1 Agosto.

SE ALQUILA en Zulueta 38 entre Monte y Dragones, piso alto moderno, compuesto de sala, saleta, 4 habitaciones, baño intercalado, comedor al fondo, cuarto y servicio de criados. Informan: Ramón Planiol. Desagüe 62. Telf. U-4985. A-1 35666 1 Agosto.

ALQUILO CASA San Lázaro No. 314. Informan en el No. 312 bajos. A-1 S-5741 1 Agosto.

CRISTO NUMERO 21, en $60.00. Se alquilan estos altos con sala, comedor, tres cuartos, baño intercalado, cocina de gas, cuarto y baño para criado. Llave en el 33. Teléfono A-0698. A-1 S-5790 1 Agosto.

SE ALQUILA un primer piso. Calle Progreso número 14, lado Compostela. Compuesto recibidor, sala, cuatro cuartos, baño intercalado, comedor, cocina, cuarto de criado y su servicio. Informa el portero. I-4990. A-1 S-5800 4 Agosto.

SE ALQUILA una esquina de fraile con entresuelo próxima a la Terminal, en Zulueta esquina a Gloria. FO-9074. A-1 S-5766 3 Agosto.

SE ALQUILA Estrella 239 altos, compuesta de tres habitaciones, sala, saleta, baño y cocina de gas. Informes: Ramón Fernández. U-1157. A-1 35557 1 Agosto.

SE ALQUILA, Infanta 43-A, altos, esquina a Benjumeda, compuesta de terraza, sala, saleta, cinco habitaciones, todas a la calle, baño intercalado, servicio de criados y cocina de gas. Informes: Ramón Fernández. U-1157. A-1 35558 1 Agosto.

SE ALQUILA, Estrella 235 bajos, compuesta de sala, saleta, tres habitaciones, baño, cocina de gas y patio. Informes: Ramón Fernández. U-1157. A-1 35556 1 Agosto.

EN INFANTA 22, esquina a San Miguel, acera de la brisa, se alquilan dos hermosos pisos, primero y segundo; compuestos de terraza, sala, saleta, cuatro habitaciones, precioso baño intercalado, comedor al fondo, cocina de gas, cuarto y servicio de criados. Agua fría y caliente abundante. En el mismo edificio, por San Miguel, hay un bajo compuesto de sala, tres cuartos, baño intercalado, comedor al fondo y cuarto de criados con servicio. Informan en la bodega. A-1 35481 3 Agosto.

ALQUILO Suárez 71, propia para establecimiento o familia, sala, saleta, tres habitaciones, baño con bañadera toda azulejeada se puede ver de 2 a 4. Teléfono M 2520. A1 35610 31 Julio.

SE ALQUILA, Infanta 43-D, bajos, compuesta de portal, sala, saleta, cuatro habitaciones, baño intercalado, servicio de criados, cocina y patio. Informes: Ramón Fernández. U-1167. A-1 35559 1 Agosto.

ALQUILO moderno segundo piso San Lázaro 218. Sala, comedor, dos habitaciones, baño completo, cocina, cuarto criados. Informan: Carmen 8. Teléfono A-2066. A-1 35560 31 Julio.

SE ALQUILA hermosa y fresca casa, San Lázaro 12, tercer piso, esquina a Prado, compuesta de sala, saleta, tres habitaciones, cuarto y baño de criado, cocina de gas y agua abundante. Precio $60.00. Informes: Teléfonos A 4358 y M 6263. Altos Droguería Sarrá. A1 35589 2 Agost.

APODACA 2-B
Se alquila el piso alto 4 cuartos, sala, saleta y servicios la llave en el bajo, esquina a Economía.

CRISTO 4
Se alquila en la azotea 4 cuartos grandes, sala y baño moderno y servicios. Llave en el 33 bajo. A1 35585 30 Julio.

ALQUILO los altos Animas 19 esquina Industria, cerca del Prado, $50. Informes los bajos y Paula 85 altos, en $45, cerca Estación Terminal. Informan al lado. A-1 35538 31 Julio.

SE ALQUILAN en Cuba y Sol dos amplias y ventiladas accesorias con su patio. Informan en la esquina, bodega. A-1 35668 2 Agosto.

SE ALQUILA segundo piso Muralla y Aguacate (61). Sala, comedor, 4 dormitorios, recibidor, baño, cocina gas, $65. La llave en el principal. A-1 35508 30 Julio.

ALQUILO hermosa accesoria. Sala, gran cuarto, cocina y servicios, con luz, 25 pesos; un departamento alto con balcón calle, cocina, servicios, luz, $20.00, en Factoría y Puerta Cerrada. A-1 35488 31 Julio.

SUBIRANA y Peñalver. Se alquilan bajos y altos. Sala, comedor, 3 cuartos, baño intercalado, cuarto de criado, servicio y cocina. Informan: F-2444. Llave puesto de frutas. A-1 S-5745 5 Ag.

SE ALQUILAN los altos de Obrapía No. 10. Informan en Obrapía No. 7. Teléfono M-2504. A-1 S-5751 10 Ag.

ESTRELLA 67 esquina San Nicolás, principal moderno, sala, saleta, tres cuartos, baño intercalado completo, cocina gas, cuarto servicios criados. Unico precio: $55. Teléfono M 3583. Véase cualquiera hora. A1 35433 31 Julio.

SE ALQUILA AGUILA 97
segundo piso entre San Miguel y Neptuno, compuesta de sala, saleta, cinco cuartos, dos baños, comedor, cocina, timbre en todas las habitaciones. La llave en el primero. Informan teléfono F 5839. A1 35401 31 Julio.

EN OBRAPIA Y Habana se alquila un 2do. piso compuesto de cuatro cuartos, sala, comedor y demás servicios. Informan en el Bar teléfono M 5362. A1 35382 30 Jul.

CAMPANARIO 48 bajos, moderna muy fresca, alquilo con cuatro habitaciones, sala, comedor, recibidor, dos baños, cocina, llave bodega de enfrente. Informes Neptuno 106. Alquiler Módico. También Lealtad 105 altos con cinco habitaciones. Neptuno 106 altos, frente al cine con 5 habitaciones. A1 35418 30 Jul.

REFUGIO 41, bajos, con sala, comedor, cuatro cuartos, dobles servicios, una cuadra del Prado. La llave bodega esquina Industria. Informan en F-1036. A-1 35389 30 Julio.

SE ALQUILA en la Calzada de Infanta esquina a Benjumeda, amplios y ventilados altos, cuatro habitaciones, sala, gran saleta, cocina de gas y carbón, baño completo, balcón a las dos calles, azotea, agua abundante y servicio de criado, $60.00. También alquilamos al lado del anterior los altos de la letra D y 6: sala, saleta, comedor, 3 habitaciones, agua abundante y cocina de gas. $45.00. Informan: U-1177. A-1 S-5713 4 Agosto.

SAN LAZARO 161 altos, con sala, recibidor, comedor, tres cuartos, baño intercalado, dobles servicios, agua abundante. Llave en los bajos. Informan: F-1036. A-1 35390 30 Julio.

SE ALQUILAN los bajos de San Miguel número 142, muy frescos; zaguán, sala, recibidor, cuatro habitaciones, baño completo, saleta, cocina, cuarto y servicio de criados. La llave en San Miguel 154 bajos. A-1 S-5709 4 Agosto.

SE ALQUILA una casa en Pocito núm. 44 bajos, muy cerca de Carlos III: moderna con sala, comedor, dos amplias habitaciones y baño intercalado, cocina. La llave en la bodega Pocito y Oquendo. A-1-S-5679. 30 Jul.

JOVELLAR Núm. 8, entre Aramburo y Hospital. Se alquilan magníficos apartamentos compuestos de sala, saleta, tres grandes habitaciones, baño completo, comedor, cuarto y servicio de criados. Alquiler $65.00. La llave e informes en el apartamento núm. 4. Teléfonos M-1429 y U-2259. A-1-S-5676. 3 Ag.

SE ALQUILA un moderno y hermoso piso en la calle Reina 48 esquina a Manrique, puede verse a todas horas. Informa el portero, en la misma. Por teléfono A-7540. A-1-35214. 3 Ag.

SAN LAZARO 98 altos modernos, sala, tres cuartos, closet, hall, cocina gas, baño intercalado completo, cuarto y servicio criados. La llave en el principal. Informan M 2863; de noche F 2124. A1 35125 7 Agosto.

SE ALQUILAN en San Rafael entre Lucena y Marqués González, los altos del 137 y 161 y los bajos del 147 y 161. Y Zanja 108 altos. Informes: A-6420. A-1 35009 30 Julio.

SE ALQUILAN los altos de Infanta No. 106, entre San Rafael y San Miguel, compuestos de cuatro habitaciones, sala, saleta, hermosa terraza, un departamento en la azotea, con su baño y todos sus servicios a la moderna. Informes en San Miguel No. 211 altos, esq. a Infanta. A-1 34921 31 Julio.

MANRIQUE 136 bajos, entre Reina y Salud, con sala, comedor, tres cuartos, baño y servicios. Cuarto y servicios de criados. La llave en el alto. Informes: A-6420. A-1 35007 30 Julio.

LEALTAD 144 bajos, entre Virtudes y Concordia, con seis grandes cuartos, dos baños intercalados completos, sala, recibidor, gran comedor, repostería, dos cuartos de criados y servicios, buen patio central. La llave en el alto. Precio: $125.00. A-1 35005 30 Julio.

CONSULADO 7 y 9 casi esquina a Prado. Edificio Marta. Se alquilan los segundo y cuarto pisos, con todo el confort moderno. Precio razonable. Hay elevador día y noche. Informes el portero. A-1 35006 30 Julio.

GERVASIO Núm. 170, entre Reina y Salud. Se alquilan los bajos con sala, antesala y comedor corrido, 4 habitaciones, baño intercalado completo, cocina de gas, pantry, cuarto de criado con baño. Informan: Telf. M-1450. A-1-S-5647. 3 Ag.

SE ALQUILAN los altos de Obrapía No. 5. Informan en Obrapía No. 7. Teléfono M-2504. A-1 S-5750 10 Agosto.

MALOJA 199 entre Oquendo y Marqués González. Alquilo barato el segundo piso, sala y comedor decorados, tres cuartos, baño y cocina. Informes el encargado. A-1 35653 30 Julio.

EN $65.00, acabada de pintar, se alquilan los altos Tejadillo No. 27, entre Habana y Aguiar. Sala, saleta, 4 habitaciones y otra en la azotea, comedor, baño y demás servicios. U-5079. San Miguel No. 130-A. A-1 S-5785 6 Agosto.

VILLEGAS 109
Casi esquina Muralla. Un gran piso, cinco habitaciones, sala, recibidor, amplio comedor, servicios modernistas. Precio situación. 70 pesos. Informan: Muralla 103, F-5506. A-1 34994 31 Julio.

ALQUILO frescos y modernos altos Monte número 168, terraza, sala, saleta, cuatro habitaciones, baño intercalado, agua caliente, comedor fondo gas, cuarto servicios criados independientes, patio. Informan: Carmen 8. Teléfono A 2066. A1 34876 31 Julio.

SE ALQUILAN los bajos de las siguientes casas sitas en la calle de Espada números 130 y 134, a media cuadra de Carlos Tercero, compuestas de sala, saleta, tres habitaciones, patio y demás servicios y los del 134 tienen tres accesorias con entrada independiente. La llave e informes: Zanja 128. Teléfono U-1287. A-1 35042 31 Julio.

SE ALQUILAN los altos San Ignacio esquina a Acosta, lo más fresco de la Habana, compuestos de sala, saleta, tres cuartos y uno grande en la azotea, cocina de gas, baño intercalado con abundante agua. La llave en la bodega; su dueño: calle 12 y 15, Vedado. Tel. F-6221. A-1 35055 2 Agosto.

AMARGURA 92
Se alquila el primer piso compuesto de tres cuartos, sala, comedor y demás servicios, la llave en el bajo. A1 35898 31 Julio.

ZONA COMERCIAL. Se alquila la casa Amargura 34, entre Cuba y Aguiar, al lado del edificio Barraqué, de moderna construcción, dos plantas altas, preparada para Hotel, oficinas o casa de huéspedes. 28 departamentos todos independientes con instalación de agua corriente en cada departamento, doble servicio, pisos de granito, y la planta baja gran salón sobre columnas con 18 metros de frente y 23 de fondo. La llave en la misma. Para informes: Neptuno y Amistad, La Regente. Telf. A-4376. A-1 34814 5 Agosto.

LUCENA 15 1|2, entre San Rafael y San Miguel. Alquilo primer piso moderno. Sala, saleta, 3 habitaciones, baño, cocina gas. Ferretería Belascoaín 71. U-5215. A-1 34590 30 Julio.

SE ALQUILA el segundo piso de San Lázaro número 7, casi esquina a Prado: tiene sala, tres cuartos, comedor, cocina y baño. Informan en el teléfono F-4430. La llave en el primer piso. A-1 S-5608 30 Julio.

ALQUILO los altos de Bernaza No. 18, tercero, sala, saleta y tres habitaciones. Bernaza 48, primero, sala, saleta y cuatro habitaciones y Cárdenas 62, con tres habitaciones, todas ventiladas y rebajadas de precio. Informes: Zulueta 36 letra G. Teléfono A-9266. A-1 34828 31 Julio.

MARQUES GONZALEZ 14, entre Zanja y Salud. Moderno edificio. Alquilo segundo piso: Sala, recibidor, 2 habitaciones grandes, comedor, baño, cocina gas. Ferretería Belascoaín 71. U-5215. A-1 34589 30 Julio.

CRISTO 30
Se alquila el segundo piso con sala, tres cuartos, baño intercalado, comedor, cuarto de criados, servicios, cocina. Informan: Cristo 28, segundo piso. A-1 34780 31 Julio.

SE ALQUILA UN fresco y hermoso segundo piso en Damas No. 18, casi esquina Luz, compuesto de sala, recibidor, 5 amplias habitaciones, baño intercalado con agua fría y caliente, comedor, cocina de gas, cuarto de criado con todos sus servicios. Precio de situación. Informan: Damas número 18 bajos. También teléfono M-3039. A-1 S-5525 1 Agosto.

SE ALQUILAN los hermosos bajos de Acosta No. 117, casi esquina a Egido, compuesta de sala, saleta, 3 habitaciones, baño y cocina, cuarto de criado, precio de situación. Informan: Damas No. 18 bajos. Teléfono M-3039. A-1 S-5526 1 Agosto.

MANRIQUE número 5-B, altos. $45.00. Sala, comedor, dos cuartos, servicio completo, cocina de gas. La llave e informes en la bodega "El Dique", esquina Lagunas. Teléfono F-2635. A-1 S-5488 31 Julio.

GALIANO 27, ALTOS
Se alquilan estos altos entre Animas y Lagunas, con sala, comedor, cuatro cuartos, baño y cocina. La llave en los bajos. Informan en el Telf. A-8980, de 9 a 12 a. m. y de 2 a 4 p. m. y en los bajos. A-1 34020 1 Agosto.

SE ALQUILA piso alto compuesto de sala, saleta, comedor, cuatro cuartos, baño intercalado, cocina y servicios para criados; en el nuevo edificio Centro Escolar José Ma. Zayas, Estrella entre Xifré y Plasencia, frente al Hospital Municipal. La llave en el mismo piso. Precio $50.00. Informan teléfono A 7843 y A 1331. A1 33691 30 Julio.

INQUISIDOR 35-A
En $45.00 se alquila este hermoso principal con hermosa habitación a la calle saleta y cuatro habitaciones. Informan en Oficios núm. 88. Almacén de Manuel Muñez y Compañía. A1 31371 31 Jul.

PRADO 62 altos esq. a Colón se alquilan los altos con o sin muebles. Tiene garage, acera de la brisa. Informan en los mismos. Teléfono M-6149. A-1 34031 31 Jul.

A2. Vedado

VEDADO. Se alquila el bajo de veintinueve esquina a A, sala, comedor, tres habitaciones, baño intercalado, habitación y servicio para domésticos, cocina, patio, gran portal y jardín. Informes Teléfono F 4878. A2 35708 1 Agost.

MUY REBAJADOS de precio alquilo en el Vedado los nuevos y muy frescos altos de la casa pasaje Crecherie 39 sala, saleta, tres cuartos muy frescos, baño completo, no falta el agua, informa su dueño en la misma de 9 a 11 y de 3 a 5. Teléfono A 2245. A2 35714 30 Jul.

VEDADO modernos altos se alquilan muy frescos en la brisa, calle 25 número 422 entre 6 y 8, terraza cubierta, sala, saleta, cuatro habitaciones, hall, comedor, cuarto baño completo, dos cuartos criados, lavandería, cocina gas y carbón. Llaves esquina altos 428 teléfonos F 4992 y A 8476. A2 35737 2 Agost.

EN 35 PESOS se alquilan los altos del chalet calle A y 27 Vedado. Llaves enfrente. A2 35756 30 Jul.

CALLE 27 núm. 328, entre A y B, Vedado. Se alquilan los modernos altos, con 8 habitaciones, baño intercalado, sala, comedor, cocina de gas. Precio 85 pesos, llaves esquina A, teléf. M 4583. A2 35755 30 Julio.

CALLE 25 entre Paseo y dos Vedado, se alquilan los modernos altos con 7 habitaciones, baño intercalado, sala, comedor, cocina de gas, llaves en la misma. Teléfono M 4583. Precio 70 pesos. A2 35754 30 Jul.

CALLE 27 NUM. 372, BAJOS
Entre las calles 2 y 4, sala, comedor, 4 habitaciones, baño moderno, cocina de gas y carbón, servicio de criados. Informan: F-2134. Puede verse de 2 a 5. A-2 35695 1 Agosto.

EDIFICIO CASTRO
25 y O; junto a Infanta elegante piso tercero con elevador, agua abundante Frigidaire, 5 habitaciones con balcones a la calle F 2990. A2 S5857 31 Jul.

VEDADO. En Línea 127 A entre 14 y 16 se alquilan los bajos y altos de moderna construcción con todas las comodidades, baños intercalados, cuartos y servicios de criados. Teléfono M 1638. Llaves al lado. A2 35884 2 Agost.

CALLE 10 núm. 161, entre 17 y 19. Vedado, altos modernos. sala, tres cuartos, closet, hall, comedor, cocina gas, cuarto y servicios criados. Llave en bodega esquina 17. Informes teléf. M 2863, noche F 2124. A2 35883 12 Agost.

SE ALQUILA una casa. Sala, comedor, 2 grandes habitaciones, baño, portal y jardín. Informan en 8 No. 8, entre Quinta y Calzada. A-2 S-5801 4 Agosto.

VEDADO. Se alquilan los trajes de la calle 10 núm. 211 entre 21 y 23. Jardín, portal, sala, comedor, 3 habitaciones, cuarto de baño espléndido, cocina y servicio de criado. Precio $50.00. Calle 27 núm. 313, entre 2 y 4 se alquila una casa moderna en $65.00; tiene gas. Informa F 3344. A2 S5845 31 Jul.

SE ALQUILA, 11 entre I y J, 176. Lujosa casa con sala, 4 habitaciones, 3 de craido, repostería etc. y garage para dos máquinas. Informan en la misma. $120.00. A-2 35699 1 Agosto.

SE ALQUILA, Vedado, H 139, casa una planta, construcción moderna, baño intercalado, garage. Informan: 15 No. 190, esquina a H. A-2 35803 3 Ag.

VEDADO: Calle 21 esquina a F, a una cuadra de los tranvías de 23. Se alquilan lujosas casas acabadas de construir, de tres y cuatro dormitorios, cuartos para criados con o sin garage. Desde $65 hasta $100. Informan en las mismas y por teléfono A-1051. Sr. Lazcano. A-2 34157 1 Agosto.

VEDADO. Calle 21 número 238,A., altos y bajos, entre F y Avenida ed los Presidentes, a una cuadra de 23, casas nuevas. Jardín, portal, sala, saleta, dos dormitorios, baño intercalado, comedor al fondo, servicio de criados. Informan en la misma y por teléfono A-1051. Sr. Lazcano. A-2 35659 7 Agosto.

ALQUILER DE oportunidad, a la entrada del Vedado, M entre 15 y 17 número 158 bajos. Jardín, portal, sala, comedor, dos cuartos y todos sus servicios, por $35. Altos: sala, tres cuartos, comedor e instalaciones, por $35. La llave en el 156 Colegio. Informan su dueño. San Rafael y Espada. Teléfono U-4592. A-2 35769 5 Agosto.

VEDADO. Calle 9 entre F y G, se alquila precioso chalet todo decorado, portal, sala, recibidor, gabinete, cuarto toilet, pantry y cocina en los bajos y en los altos, 4 cuartos y espléndido baño, garage y cuarto de criados. Informes: Agencia Beers. O'Reilly 9 1|2. A-2 35823 7 Agosto.

SE ALQUILA en $53.00 el piso alto de 21 número 246, entre E y F, Vedado. Tiene sala, comedor, cuatro cuartos y demás servicios. Puede verse. Preguntar al fondo de la misma por el señor Fermín. A-2 35777 1 Agosto.

ALQUILO casa calle 15 No. 276 entre D y E, Vedado. Cinco cuartos, 2 baños, sala, comedor, garage, 3 cuartos criados y baño, cerca La Salle y Dominicas. Llave e informes: D No. 137, al lado. A-2 35798 31 Julio.

VEDADO. Alquilo planta baja A entre 27 y 29, acabado de pintar. Tres habitaciones, lujoso baño intercalado, cuarto, servicio criado, cocina gas, calentador, demás comodidades. Fiador a satisfacción. Informan en los altos. A-2 S-5829 2 Agosto.

SE ALQUILA hermosísima casa Paseo 224 altos gran confort 11 habitaciones, 2 baños intercalados y garage. Las llaves bodega. Paseo y 23. Informan locería "La República". Teléfono A 1796. A2 35907 7 Agosto.

BEERS BOLETIN

SE ALQUILA: Calle C 150, 2 plantas, 5 hab. gar. $200; Calle 9, entre F y G, 2 plantas, 4 hab. gar. $150; Miramar, grandes y lujosas casa con o sin muebles, las mejores esquinas, Amp. Alm. chalet con sus mueb. $80. Finquita, C. Central, Arroyo Arenas, 21.000 metros, buen bungalow, $80. al mes, muchas frutales; buena finca, 12 kilo. Havana, buena casa. 25.000 metros cercada para gallinas, $30 al mes, o todo la finca de 3 cab. por $1.000 al año, casa nueva con baño moderna, mucha agua. SE NECESITA. casa amueblada por un matrimonio Inglesa, por un año $150 en el Vedado. una casa con mueb. para Familia Americana, por un año, 4 hab. 2 b. gar. $250 $300. ALQUILADA: casa Dr. Francisco Cuéllar, Calle N, Vedado a Sr. Bartolomé Aulet, también un pisito mat. Am. en Prado. Mr. Tancred.

MEJORES COMPRAS PARA HOY

Solar de esq. Calle 9, y Ave. 9, Amp. Almendares, de $4.50 solamente, otra en la Line por $4.25, la vara; Gran casa Alt. de Alm. 5 hab. 2 b. gar. solamente $5000. al contado, 2 buenos solares, calle 4 Miramar, a $6.50 vara, cerca 5a. Ave; gran casa de esq. Miramar, solar, casa y muebles, $75.000 la mitad al contado. Naves, almacenes, casas de huesp. hoteles, etc., vean nuestro Pizarro en la entrada. Nota: It is the duty of every Realtor to protect the public against fraud misrepresentation, or unethical practices in connection with Real Estate transactions. (Part. 111, Art. XXI. Realtor's Code of Ethics) For your safety, consult a Realtor.

BEERS HAVANA
Raaltors
(Est. 1906) 9 1|2 O'Reilly St. Havana.

EN 16 Y 23, VEDADO, se alquilan dos modernos altos, compuestos de sala, hall, tres habitaciones, gabinete, comedor al fondo, cocina de gas, precioso baño intercalado y servicios de criados. Informan en la bodega. A-2 35482 3 Ag.

EN CUARENTA pesos se alquila una casa a la brisa, nueva, compuesta de portal, sala, comedor, tres habitaciones, cuarto de criados, baño intercalado, cocina y garage dos máquinas. En la misma informan. Calle 4 entre 33 y 35, Vedado. A-2 35615 A Ag.

ESPLENDIDOS ALTOS, calle 10 número 15, esquina a 13, Vedado, compuestos de sala, comedor, 3 cuartos, terraza, baño intercalado, cocina, cuarto y servicio de criados. Precio módico. Informan en la misma a todas horas. A-2 35661 30 Julio.

AMUEBLADA ALQUILO
En el Vedado, casa calle 27 entre J y K, número 9, a familia de buenas referencias y garantías. Informan: Telf. F-3566. A-2 35637 3 Agosto.

SE ALQUILA una casa con dos plantas en el Vedado, con vista al mar, calle 25 núm. 1. La llave en la bodega del Maine. Informan U 6679. A2 35614 7 Agost.

CASITAS INDEPENDIENTES VEDADO
Calle 26 entre 27 y 29, a cuadra y media del tranvía de la calle 23. Portal, sala, cuarto, cocina, servicios, patio, todo independiente. Alquiler: $13. Fiador o dos meses en fondo. Informan: M. Rodríguez, bodega Las Mercedes. Teléfono A-0383. A-2 35689 16 Agosto.

VEDADO. Se alquilan los bajos de la casa moderna calle K número 22 entre 11 y 13. Sala, saleta, galería, 4 cuartos, 2 baños, comedor, cocina, 2 cuartos y servicios para criados. Puede verse de 8 a 11 y de 2 a 5. Informes: A-4296. Egido 4 y 6. A-2 35519 3 Agosto.

VEDADO. Se alquilan los bajos de la casa calle 11 entre J y K. Sala, saleta, 4 cuartos, baño intercalado, cocina, cuarto y servicio para criados. Puede verse de 8 a 11 y de 2 a 5.Informes: A-4296. Egido 4 y 6. A-2 35520 3 Agosto.

VEDADO. Frescos y modernos bajos. Cuatro 263 entre 25 y 27. Jardín, portal, sala, 3 cuartos, comedor, cocina, cuarto criadas, servicios, entrada independiente riados. 45 pesos, cuadra y media tranvías 23. Llave bodega esquina 25. Informes: teléfono FO-7457. A-2 35533 31 Julio.

HORNOS DE CAL. VEDADO
Se alquilan varios Hornos par acal. Informarán: Manzana de Gómez 206. A-2 35687 6 Agosto.

SE ALQUILA la moderna casa calle B número 7 entre Calzada y 5a. compuesta de recibidor, sala, terraza, comedor, tres grandes cuartos, servicios y cuarto de criados. La llave en la tienda. Informan: F-5432 A-2-35165. 3 Ag.

ALQUILO apartamento fresco e independiente 3 dormitorios, lujoso baño recibidor, sala, etc., cuarto y servicios criados, terraza. Lavadero $80. Calle 27 número 388. Vedado, próximo tranvía 23 y Paseo. A2 S5737 31 Jul.

13 ESQUINA A 8
Acera de la brisa, segunda esquina: se alquila este bonito chalet de dos plantas, compuesto de bajos: jardín, portal corrido, vestíbulo, sala, comedor, pantry, cocina, cuarto de criado y su baño, garage y cuarto de chauffeur. Altos: hall, 4 cuartos, dos de ellos muy grandes, cuarto de baño intercalado, dos terrazas. Precio: $200.00. Informan en la misma de 10 a. m. en adelante. Teléfono F-3150. A-2 S-5758 1 Agosto.

SE ALQUILAN los altos calle 23 número 350, tiene 7 habitaciones 2 baños intercalados, garage, sala y saleta, se pueden ver durante todo el día. Informan locería La República. Teléfono A 1796. A2 S5739 4 Agost.

SE ALQUILA la hermosa y moderna casa de la calle 9 entre F y Avenida de los Presidentes. Vestíbulo, recibidor, sala, 5 hermosas habitaciones, con gran baño completo, hermoso hall, comedor, cocina y pantry, cuarto de criado y servicio. La llave en los bajos. A-2 S-5711 4 Agosto.

VEDADO. Se alquila el segundo piso, calle I entre 15 y 17, cinco cuartos y dos baños con todas las comodidades modernas. Preguntar en el primer piso. A-2 34761 31 Julio.

SE ALQUILAN los bajos acabados de reformar de Paseo 226 casi esquina a 23, tiene 5 habitaciones, baño intercalado y gran patio. Las llaves en la bodega. Informan locería La República teléfono A 1796. A2 S5738 4 Agosto.

VEDADO Calle 27 núm. 378 altos entre 2 y 4, sala, recibidor, cinco cuartos, dos baños intercalados, calentador, saleta, cocina servicio. Llave bajos. Informes Habana 186. Teléfono M 1541 y F 1795. A2 35421 30 Julio.

VEDADO calle 15 núm. 483 entre 26 y 28. Se alquila casita acabada de fabricar con sala, cuarto, comedor, cocina, y cuarto de baño, precio 18 pesos. Informan teléfono F 1183. A2 35063 2 Agost.

SE ALQUILAN los espléndidos altos de J entre Calzada y Nueve, con sala, saleta, hall, dos baños intercalados, cinco cuartos, comedor, pantry, cocina, una gran terraza, cubierta, tres cuartos criados con sus servicios y garage. Informan F-2115. A-2 35359 30 Julio.

VEDADO. Lujosos altos. Calle 21 número 7. Sala, saleta, cinco cuartos, dos baños, comedor, cocina, pantry, portal, garage, 2 cuartos, servicios. Precio: $150. Informan bajos. A-2 35383 2 Agosto.

VEDADO, Avenida de los Presidentes, 153, entre 15 y 17. Hermosa casa moderna. Sala, comedor, pantry, cocina, calentador. 3 baños, 7 dormitorios, saleta en piso alto. Garage, departamento criados, chauffeur, servicio, etcétera. Teléfono F-1969. A-2 35391 4 Agosto.

SE ALQUILA en la calle C núm. 15? (altos), entre 21 y 23, una hermosa casa decorada, con sala, saleta, terraza, cuatro cuartos, lujoso baño intercalado, amplio comedor, pantry, cocina de gas y cuarto y servicios de criados. Informes en los bajos. A-2-36176. 31 Jul.

EDIFICIO TAVEL, 21 Y C
Se alquilan casas con sala, comedor, cocina y baño, con dos, tres y cuatro habitaciones; otra con sala, cuarto, cocina y baño. F-4252, F-6252 y U-1710. A-2 S-5035 30 Julio.

VEDADO. Se alquilan los altos de la moderna y fresca casa calle M No. 37 entre 19 y 21. Tiene garage. Llaves e informes en los bajos. A-2 S-5600 31 Jul.

VEDADO. Alquilo rebajada casa a la brisa, B 290 entre 29 y Zapata. Jardín, portal, sala, saleta, cuatro cuartos, dos servicios, agua fría y caliente. Tranvías en la esquina. A-2 35075 30 Julio.

VEDADO. Se alquilan los frescos altos de la calle 23 entre 12 y 14 compuestos de sala, comedor, dos cuartos, baño y servicio de criados. Precio módico. La llave en los mismos al fondo. Informan: 7a. 169 entre J. e I. A-2-35209. 1 Ag.

CALLE 11 entre L y K, Vedado, casa renacimiento español, consta de jardín, patio, portal, sala, comedor, pantry, servicio, garage, y 2 cuartos criados en la planta baja. En el piso alto 3 cuartos con baño intercalado. Informes M 2863. Hasta las 6 p. m. después F 2124. La llave en el fondo L núm. 106 entre 11 y 13. A2 35124 7 Agosto.

SE ALQUILA una casa en 23 y 24, Vedado, tres cuartos, sala, comedor y baño intercalado. Informan en la bodega. Teléfono F 4038. A2 34364 30 Julio.

$40 PLAZA DEL MAINE $44
Por tranvía Línea y M. Pisitos completos, sala a la calle, tres habitaciones, baño intercalado, cuarto y baño criada, cocina gas y comedor al fondo con salida independiente. Independencia, elegancia y ventilación. Gran edificio "Maine Apartments". M y 13, frente nuevo parque, media cuadra Malecón y de Línea. Lo mejor de la Habana. Familias escogidas. Esquinas $50 y $55. Hay garages. A-2 34371 19 Oct.

VEDADO. Calle 21 número 315, entre B y C, casa de altos y bajos, grandes habitaciones, muchas comodidades. La llave en el 313. Alquiler: $70.00. Teléfono FO-2688. A-2 33933 31 Julio.

VEDADO. K 195, entre 19 y 21, bajos, frescos, portal, sala, hall, comedor, 4 cuartos, baño etc., cuarto y servicio criados. $90.00. Informan en la misma. A-2 33001 30 Julio.

VEDADO. Se alquila la planta baja de una casa en la calle 20, entre 15 y 17, que se compone de jardín, portal, sala, hall, cuatro cuartos, baño intercalado, comedor, cocina, cuarto y servicios de criados, patio y traspatio. Precio: $55.00 mensuales. La llave en los altos de la misma. Departamento de Admón. de Bienes y Bufete de Arellano. Teléfonos A-2478—A-2218. A-2 E-1114 Indf. 20 My.

A3. Cerro

TRES CASAS modernas, una cuadra carros, Atocha No. 8 1|2, dos cuartos, $26.00; Cañongo No. 1 letra C, con 3, $34 y uno letra E con 4 $40. Todas salas y 2 ventanas, comedor, baño intercalado. A-3 S-5788 1 Agosto.

PARA INDUSTRIA, colegio, clínica o familia alquilo dos casa contiguas juntas o separadas, con portal, sala, comedor y cinco habitaciones cada una. Zaragoza número 13. Teléfono I-2205. A-3 S-5787 1 Agosto.

SE ALQUILA una casa en Piñera No. 9, con sala, comedor, dos cuartos y su baño completo y un buen patio. Informan en Piñera No. 3. M-5278. A-3 S-5764 30 Julio.

SE ALQUILAN hermosos bajos. Sala, 3 cuartos grandes y 2 chicos, comedor, baño, cocina, servicio de criado, galería, jardín, patio, todo amplio y ventilado. Informan en los altos. Falgueras No. 1 casi esquina a San Pedro. A-3 S-5742 5 Agosto.

SE ALQUILA la espléndida y fresca casa Cerro No. 575 esquina a Carvajal, en la parte más alta del Cerro, a 3 cuadras de la esquina de Tejas, compuesta de portal, vestíbulo, gran recibidor, sala, comedor corrido, 4 grandes cuartos, dos baños, pantry y cocina, dos cuartos, patio y traspatio, corredor y 3 cuartos criados y dos baños, garage para dos máquinas. Precio: $180.00. Informan: F 3150. A3 S5759 5 Agost.

A 15 Y 17 PESOS CASITAS
alquílanse de sala, comedor, 2|4, cocina pisos mosaico gran patio ómnibus a la puerta. Salvador esquina Moreno; llaves Moreno 59 encargada. A3 35136 7 Agosto.

ALQUILO 23 pesos con luz, casita nueva independiente propia para matrimonio, corta familia. Zequeira 28 media cuadra calzada Infanta. Próxima esq. Tejas. Informan I 7770. A3 3492? 31 Jul.

AMENIDAD Y CRUZ DEL PADRE
A una cuadra de Infanta. Alquílase casita. Sala, comedor, cuarto, servicios. Informan: Pedroso y Cruz del Padre, bodega. U-1710. A-3 S-5036 30 Julio.

CERRO
Se alquila con muebles o sin ellos un magnífico chalet de altos y bajos perteneciente a familia que vive en el extranjero con un hermoso jardín a la inglesa y espléndido garage precio reducido, en la mejor calle del Cerro, Falgueras 6, casi esquina a Domínguez. Informes Tomás Gutiérrez Alea. Manzana de Gómez 315. Teléfono M 6356. A3 35867 7 Agost.

A4. Jesús del Monte

EN SANTOS Suárez General Lee 27. Se alquilan hermosos altos, con jardín, sala, hall, tres habitaciones, baño intercalado, comedor, cocina, cuarto y servicio de criado un cuarto en la azotea y lavadero. Informan Goicuría núm. 10. A4 S5803 2 Agost.

SANTOS Suárez Zapotes 71, se alquilan casitas interiores, con dos cuartos, sala, cocina y baño intercalado a $20. Las llaves en el núm. 4 teléfono I 7724, bodega. Zapotes y Dureje. A4 35711 6 Agost.

HERMOSA CASA
Delicias núm. 24 entre Mangos y Remedios, Jesús del Monte, una cuadra de la Iglesia; Sala, Comedor, 3 cuartos, cocina, baño, patio central, precio: $30.00 mensuales. Quintana: M 3193. A4 35736 3 Agost.

SE ALQUILA. Encarnación núm. 4, entre Dolores y San Indalecio, sala, comedor, tres cuartos, baño intercalado, cocina, un salón bajo, patio y traspatio, servicio y entrada independiente para criados. Llave en el número 2. Informan: doctor Lamelas. A4 S5814 31 Jul.

EN $55, dos pisos independientes. Jesús del Monte 258. Sala, comedor, dos saletas, cinco cuartos, baño intercalado, dobles servicios. Llaves: Peletería. Informes: Industria 22. A-6523. A-4 35855 3 Agosto.

SE ALQUILA en Tamarindo y Flores, casita muy fresca con sala, y cuarto grande, luz y servicio en $14.00. Llave en la bodega. A4 S5842 31 Jul.

JESUS DEL MONTE, Santa Ana y Luco. Se alquilan los muy frescos altos acabados de pintar. Sala, saleta, tres cuartos. Nunca falta el agua. Baratos. La llave en los bajos, bodega. A-4 35774 5 Agosto.

SE ALQUILA el nuevo chalet San Benigno y Zapotes, con frescas y ventiladas habitaciones, doble servicio de criado y todas las comodidades que pueda desear una familia de refinado gusto. Informan en Muralla Nos. 83 y 85. Telfs. A-3498 y M-9093. A-4 S-5794 11 Agosto.

SANTOS SUAREZ
En lo mejor. Se alquilan dos casitas para corta y regular familia, en Lacret y Goicuría, acera la sombra, a una cuadra del tranvía. Informan en la misma. A-4 35640 5 Agosto.

SE ALQUILAN casitas en Municipio y Jesús del Monte, Pasaje Picallo, con sala, comedor, dos habitaciones, patio y traspatio. Precio de situación. Teléfono X-2235. A-4 35624 4 Agosto.

ALTOS CON tres cuartos a la brisa por $35.00. Sala, comedor, baño y cocina, ventanas por los cuatro costados, cerca de tranvías, guaguas por la puerta, una ganga. Milagros 2-A, entre Reyes y San José (al fondo de Henry Clay). A-4 35672 1 Agosto.

SANTOS SUAREZ. Se alquila la casa San Bernardino casi esquina a San Benigno, al lado de la bodega, una cuadra del parque. Sala, comedor, tres hermosos cuartos, patio y traspatio. Teléfono A-6259. A-4 35386 31 Julio.

ALQUILO CASA MODERNA
Con tres cuartos, sala comedor, cocina, dos patios y cuarto para criados, calle Encarnación núm. 5 entre San Indalecio y Dolores, la dejo muy barata. Informan en el teléfono M 1914. A4 35563 31 Jul.

SE ALQUILA, Santos Suárez 3 1|2, altos, acabada de pintar. Sala, comedor, cuatro cuartos, baño, cuarto de criado y servicio, cocina. La llave en el bajo. Informan: F-2444. A-4 S-5744 5 Ag.

SE ALQUILA casa de planta baja muy fresca San Indalecio núm. 42, entre Encarnación y Coco. Precio de situación. Informan teléfono X 2656 y X 2661. A4 S5696 30 Julio.

SE ALQUILA casa de construcción reciente, en Encarnación y San Indalecio núm. 2-A, altos; precio de situación. Informan teléfono X 2656 y X 2661. A4 S5695 30 Jul.

DUREGE Núm. 30 y 32 entre Santos Suárez y Enamorados: se alquilan en $20.00 y $22.00 casitas con sala, comedor, 2 cuartos, baño. La llave en la misma. Informan: teléfono A-5890. A-1 S-5691 1 Agosto.

SE ALQUILA la casa Quiroga núm. 3 lo más alto de Jesús del Monte una cuadra de la Iglesia y a una del tranvía: compuesta de tres cuartos, comedor, sala, cocina y baño intercalado. Informan Morro núm. 1 teléfono A 5934. A4 S5666 31 Julio.

SE ALQUILA
Una casita independiente en Flores y Serafines con portal, sala, cuarto y servicios. Precio $18.00. Para informes en la bodega. Teléfonos M-4220—A-0834. A-4 35167 2 Tgosto.

SE ALQUILA casa de altos con terraza, sala, comedor, 2|4, baños intercalado, doble línea precio $35.00. Informan en la misma Serrano, Santo Suárez. A4 35090 31 Julio.

SE ALQUILAN los bajos de San Indalecio 23. Portal, sala, dos cuartos, comedor al fondo, cocina, baño, patio y traspatio. Informan: San Leonardo 20, Jesús del Monte. A-4 35378 31 Julio.

CALZADA DE JESUSDEL MONTE 463, hermosa casa a una cuadra Reparto Chape, esquina a Altarriba, frescos altos para numerosa familia, recibidor, sala, 7 habitaciones y dos baños completos intercalados, comedor al fondo, pantry, cocina, cuarto y servicio criados. Garage con cuarto chauffeur y servicio. $120.00. En la misma informan, de 1 a 6. A-4 33002 30 Julio.

A5. Víbora y A. Apolo

SE ALQUILA una bonita casa a la brisa, cerca de la Calzada, en $40:00. Informan en la misma. Luis Estévez 17, entre F. Poey y Príncipe Asturias. A5 S5853 1 Agost.

ALTURAS DE la Víbora. Se alquila la hermosa y ventilada casa San Lázaro No. 66 entre San Mariano y Vista Alegre, Para verla de 8 a 11 a. m. A-5 35781 30 Julio.

ALQUILO en $47.00 Felipe Poey No. 25 entre Milagros y Santa Catalina. Portal, sala, saleta, 3 cuartos, uno de criado, baño completo, cocina, patio, 2 cuadras de la Calzada. Teléfono I-4633. A-5 S-5817 31 Julio.

POCITO 8, VIBORA
Altos modernos, con sala, saleta, tres cuartos, terraza, baño intercalado, cocina de gas y calentador, $40. Llave bodega. Informes: San Joaquín 33. Teléfono M-4803. A-5 35851 5 Agosto.

SE ALQUILA una casa en Vista Alegre y Mayía Rodríguez. Se compone de 3 cuartos grandes, sala, comedor, cocina, baño intercalado, servicio de criado, garage, cuarto de chauffeur portal y jardín. Precio: $60.00. Informan I 7502. A5 S5723 31 Agost.

SE ALQUILAN desde $15.00 en adelante, hermosas casas compuestas de jardín, portal, sala, saleta, dos cuartos, cocina y servicios. Goicuría y O'Farrill. Hermanos Infante. A-5 35590 3 Agosto.

PASANDO LA Víbora, en lo más sano Calzada de Bejucal, al lado de la bodega "Los Mangos". Se alquila la hermosa casa acabada de fabricar. Tres cuartos, portal, sala, comedor, baño espléndido, calentador, cocina, garage, propio para una familia de gusto. Informan: I-7697. A-5 35493 1 Agosto.

ALQUILO, Víbora, fresca y ventilada casa, Vista Alegre 12, entre San Lázaro y San Buenaventura. Tiene portal, sala, recibidor, tres cuartos, comedor al fondo, servicio sanitario completo, garage y cuarto y servicio de criados. La llave en la bodega. Informan en San Mariano número 39. A-5 35492 30 Julio.

SE ALQUILA Porvenir 5 entre Concepción y Dolores, casa moderna toda de cielo raso, portal, sala y saleta, hall, tres cuartos grandes, baño intercalado completo, comedor amplio al fondo, buena cocina, servicio para criados, patio y traspatio y entrada independiente. Precio de situación, más informes Obispo 87 de 9 a 11 a. m. y de 2 a 6. Campa. Teléfono M 7880. A5 35573 30 Julio.

VIBORA. CASA alegre, con portal, amplia sala, cuatro habitaciones y cuarto de criados, buen cuarto de baño y comedor al fondo. Nunca ha sido habitada por enfermos. Milagros 24, entre Delicias y Buenaventura, casi a una cuadra de la Calzada. A-5 35620 30 Jul.

AVE. ESTRADA Palma 65 altos, entre O'Farrill y Lagueruela, Víbora, se alquila con sala, comedor, tres cuartos, baño y cocina de gas. La llave en el bajo. Informes: A-6420. A-5 35008 31 Julio.

REPARTO LAWTON
Se alquila en $35.00 casa muy fresca en lugar elevado. Calle San Francisco entre Ave. Menocal y calle 12, con sala, comedor, dos cuartos, baño intercalado, cocina, lavadero, gran patio, escalera azotea, espléndida vista, cielos rasos, acabada de fabricar. Nunca falta el agua. Informan: teléfono A-0290. La llave al lado. A-5 S-5828 1 Agosto.

ALQUILO una casita con sala, cuarto cocina, patio, servicios sanitarios y con luz a todas horas a 16.00 pesos. Calle General Lacret entre Cortina y Figueroa. Informan Pasaje Mercedes Letra B. A5 35425 2 Agost.

12 PESOS con luz, casitas independientes, mampostería, sala, cuarto, cocina, servicios; tres cuadras calzada Víbora. Reparto Santa Amalia 47. Telf. I-6312. Martínez. A-5-35169. 30 Jul.

SE ALQUILAN dos casas, un alto y un bajo, en Vista Alegre, dos pasos de la Calzada, con sala, saleta, 2 cuartos grandes, baño intercalado completo, cocina y mucha agua. Su dueño: Calzada No. 574. Muy rebajada. A-5 S-5783 4 Agosto.

SE ALQUILA frente al Parque Loma del Mazo la espléndida y fresca casa con jardines, portal, terraza, hall, comedor, seis habitaciones, baño intercalado, repostería, cocina de gas, garage para dos máquinas y tres habitaciones y baño de criados. I-2484. A-5 E-1180 Indf. 5 Jul.

SE ALQUILA. San Francisco 28, en la Víbora, a una cuadra de la Calzada y a la brisa. Portal y traspatio. Sala, tres cuartos, saleta al fondo, gran cocina. A-5 35645 30 Julio.

A6. Luyanó

LUYANO se alquila en $40 la hermosa casa Santa Felicia 71 entre Cueto y Rosa Enríquez con portal, sala, comedor, 3 cuartos, baño cocina y garage. La llave e informes a lado 31-B y al Teléfono A 2873. A6 35744 30 Jul.

ALQUILO
Lujosos altos y frescos de Guasabacoa números 11A- y 11-B. Tres habitaciones, sala, saleta, comedor, cocina de gas, baños, lo más moderno, agua abundante. A media cuadra de la Calzada de Concha. Informan en la misma y Monte No. 77. Precio: $30.00. Teléfono M-4126.

ALQUILO CASAS mampostería. Sala, 2 cuartos, comedor, baño, portal. Veinticinco pesos a catorce, sala, cuarto, baño, cocina, patio. Rosa Enríquez 18-A, Juan Abreu, Luyanó. A-6 35647 31 Julio.

SE ALQUILA en 30 pesos casa moderna en la acera de la brisa con portal, sala, saleta y dos grandes habitaciones en la calle Municipio núm. 6 esquina a Villanueva. Teléfono X 2259. A6 35602 31 Julio.

CASITA INDEPENDIENTE
dos cuartos, servicios, 17 pesos con luz, fresca, limpia, en Pruna 92 pasaje casi esquina Luyanó. Informan allí y Cueto núm. 194. A6 35453 1 Agost.

ALQUILO a una cuadra de la Calzada de Luyanó una bonita casita en la mitad de su precio. Punto fresco, calle Compromiso y Guasabacoa, letra D, teléfono I 7412. A6 S5740 31 Jul.

A7. Regla y Guanabacoa

ALQUILO en Regla la casa Máximo Gómez 42, tres cuadras del paradero. Sala, comedor, cuatro cuartos, cocina, servicios, rebajada: $25.00. Llaves al lado. Dueño: U-1971. A-7 35690 30 Julio.

SE ALQUILA en Guanabacoa la casa San José número 40 en $16.00 sala, comedor, dos cuartos, cocina, patio y agua. La llave en la bodega Virgen de Regla, calle Martí. A-7-35173. 30 Jul.

A8. Marianao

SE ALQUILA en Reparto La Sierra, calle 6 entre 3a. y 5a., chalet de dos plantas, cinco habitaciones, dos baños y dos terrazas; en los altos, sala, saleta, comedor, habitacion y baño en los bajos, habitaciones para criado y chauffeur, garage y jardín. Precio: 125 pesos. Teléfono FO-1542. A-8 35331 4 Ag.

UN CHALET de dos plantas, amueblado, con garage en la calle 12 entre Avenidas 10 y 11, Reparto Ampliación Almendares. La llave en la casa del señor Fortuny, Avenida 10 entre las calles 12 y 13. Informan: teléfono A-1051. A-8 35809 31 Julio.

VILLA CARMEN
Se alquila tranvía al frente jardín, portal, sala, hall, 2 cuartos, baño intercalado, cuarto y servicios de criados, cocina, terraza, sótano traspatio. Steinhart entre Adolfo Castillo y Santa Isabel Marianao. Llaves al lado, informes F 1399. Precio de situación. A8 S5855 1 Agost.

EN LA SIERRA. Se alquilan los bajos de la casa calle C entre 30 y 32, con 4 habitaciones, cuartos de criado, garage y demás servicios sanitarios. Informan en los altos de la misma. H-8 35840 1 Agosto.

SE ALQUILA un chalet acabado de decorar, con todas las comodidades y garage completo, en la calle 6a. Avenida esquina a la 1a., Reparto Buena Vista, frente a las casas del doctor Barraqué. Informan: teléfonos U-4066 y FO-1787. A-8 35702 6 Agosto.

EN EL COUNTRY Club Park, frente al Lago. Se alquila magnífica residencia de lujo, amueblada. La llave en la misma. Informan: oficina de García Tuñón, Muralla y Aguiar. Teléfono A-8786. A-8 35785 1 Agosto.

SE ALQUILA un bungalow de madera en Almendares con 3 habitaciones, comedor y sala, sótano para guardar automóvil. Calle F entre 16 y 18. Precio: $25.00. Teléfono FO-9074. A-8 S-5767 3 Agosto.

A9. Diversos lugares

HERMOSO NEGOCIO
Se alquila o se vende a precio de situación cómoda y espaciosa casa en punto céntrico del pueblo de Caraballo, Real número 5, propia para panadería y bodega, con todos los enseres que requiere un establecimiento y maquinaria moderna y completa en la panadería. Informan en Lamparilla No. 1. Telf. A-5540. A-9 35656 6 Agosto.

EN MARTIN MESA
Se alquilan casitas para el verano a más de 500 pies sobre el nivel del mar. Aguas sulfurosas inmejorables. El balneario más antiguo y mejor de Cuba, a 47 kilómetros de la Habana por la nueva carretera de Guanajay. También trenes eléctricos cada media hora a Guanajay en combinación con la guaguas. Un peso ida y vuelta hasta Martín Mesa, desde la Terminal. No pase calor. A-9 35363 4 Agosto.

B OTROS ALQUILERES

B- 1—Departamentos
B- 2—Habitaciones
B- 3—Locales para comercio
B- 4—Muebles y Enseres
B- 5—Instrumentos de Música
B- 6—Automóviles
B- 7—Varios

B1. Departamentos

SE ALQUILA un apartamento en Monte 133 bajos con 2 cuartos, servicio, cocina y baño independiente. Precio económico. Informen en la tienda teléfono A 6237. B1 35765 31 Jul.

SAN LAZARO 87 bajos, se alquila una hermosa sala, con dos ventanas, entrada independiente en $27 con luz oficina o profesional. B1 35427 31 Jul.

SE ALQUILAN amplios departamentos a 20, 25, 30 hasta cien pesos, para Secretarías de sociedad, oficinas para comisionistas, profesionales e ingenieros y arquitectos, con buenas azoteas para planos y patios para abrir mercancías. Aguiar 101, entre Muralla y Sol, antigua residencia de los Condes de la Reunión. B-1 35846 31 Jul.

PARA OFICINAS. O'Reilly 7 entre San Ignacio y Cuba. Se alquilan dos apartamentos altos. Hay elevador. Informes: A-6420. B-1 35824 30 Julio.

PARA OFICINAS. O'Reilly 2 y 4 esquina a Tacón. Apartamentos en los altos. Informes el conserje. B-1 35825 30 Julio.

M.E.C.D. 2016

TELEFONOS A-3333 A-1014

ANUNCIOS CLASIFICADOS DEL DIARIO DE LA MARINA

TELEFONOS A-3333 A-1014

SE ALQUILA en $29.50 un departamento compuesto de sala, comedor, dos habitaciones, baño completo y cocina en el edificio por apartamentos situado en la calle 19, entre E y F, Vedado. También hay otro más pequeño en $16.50. Informan en el mismo el conserje señor Fermín. B-1 35776 1 Ag.

MALOJA 199 entre Oquendo y Marqués González. Alquilo departamentos a 20 pesos. Tienen sala, un cuarto, baño y cocina. Informes el encargado. B-1 35654 31 Julio.

EDIFICIO DE APARTAMENTOS

casas acabadas de construir, con lujo, confort y fresco, dos baños completos en cada una, hechos con verdadero gusto, tienen todos los detalles que se pueda exigir, nada pierde con verlas y podrá apreciar el lujo y gusto en la fabricación. Casa de 2 y 4 cuartos de 45 a 75 pesos. Neptuno 251. Informes teléfono U 5158. U 5402. B1 35452 4 Agost.

CASITA de dos departamentos baño y servicios, entrada independiente, último precio $30.00. Informan Lamparilla 63 esq. a Villegas El Encargado. B1 35888 2 Agost.

SE ALQUILA hermoso departamento de 2 habitaciones, muy frescas con su closet, con cocina, muy amplia y cuarto de baño completo, entrada independiente a familia decente; alquiler $19.00 con garage $25.00. O'Farrill núm. 18 entre Estrada Palma y Luis Estévez. Teléfono I 2300. B1 S5843 31 Jul.

AGUILA 164

Se alquila un departamento con servicio y entrada independiente en 27.00. También se alquilan habitaciones muy baratas. Pueden verse a todas horas. cio y entrada independiente en $27.00

VEDADO. Alquilo en $16.00 apartamento interior moderno, dos habitaciones, cocina y baño, gran patio. Calle 19 No. 247. Informan: teléfono F-5913. B-1 S-5782 3 Agosto.

EDIFICIO ARBOS

Se alquilan apartamentos de sala, cuarto, cocina y baño, luz y elevador día y noche, en Oquendo No. 18 entre San Rafael y San Miguel. B-1 35521 10 Ag.

APARTAMENTOS, Paula 12, modernas, casitas independientes con todo confort, dos habitaciones, sala, saleta, baño de lujo y todas comodidades a la brisa. Informa el encargado. B1 35111 2 Agosto.

SE ALQUILA departamento interior en Pocito núm. 44 pasaje casi esquina a Oquendo y Carlos III, con todos sus servicios independientes. Informan en los mismos. B-1-S5680. 30 Jul.

O'REILLY 77 ALTOS

Se alquila un amplio departamento con balcón a la calle y lavabo de agua corriente, muy en proporción. También hay una habitación. B1 35308 1 Agosto.

PALACIO AURORA

Oquendo 24. Se alquilan departamentos 2 posesiones, cocina y servicio independiente, luz toda la noche, a 20 y 21 pesos. Telf. U-6908. B-1 34638 5 Agosto.

MALECON 317. Lujosos apartamentos. Elevador, cuatro dormitorios, servicio criados independiente; antes ganaban 160 pesos. Rebajados a $120 y $110. Informes: F-3185. B-1 34603 4 Agosto.

PALACIO AYESTERAN

Ayesterán, 8. Se alquilan departamentos 2 posesiones, comedor, cocina, baño completo, luz toda la noche. 21-23 pesos, del frente 40 pesos. Teléfono U-2412. B-1 34639 4 Agosto.

APARTAMENTO

y habitaciones muy frescas, muy baratas y con abundante agua, en Factoría y Corrales altos al fondo la Isla de Cuba. Informan en los bajos, joyería, mueblería y préstamos El Vesubio. M 7337. B-1 34227 2 Agosto.

SE ALQUILAN apartamentos modernos. Calle 17 número 595, entre 26 y 28. Sala, comedor, cuarto, baño completo, cocina y abundante agua, $18.00. F-1183, a dos cuadras 23, paradero guaguas en la esquina, "La Estrella". B-1 32797 9 Agosto.

SE ALQUILA barata. Apartamento, vista a la calle, habitación, vista azotea, todo fresquísimo, hombres solos, matrimonio. agua siempre y Teléfono Amistad 96. altos casi esquina a San José. B-1 34075 31 Jul.

EDIFICIO CHIBAS

Calle G. Avenida de los Presidentes esquina a 25, la parte más alta, fresca y sana del Vedado. Alquilo apartamentos con todas las comodidades modernas, agua abundante, fría y caliente; elevador día y noche. Precios módicos. B1 34195 1o. Agosto.

OBRAPIA NUMERO 14. Se alquilan departamentos con vista a la calle, compuestos de 1, 2 y 3 habitaciones, cocina baño y servicios sanitarios privados, luz y agua. Casa de departamentos. B-1 S-5096 1 Agosto.

B2. Habitaciones

SE ALQUILAN habitaciones a hombres solos, lavabo agua corriente, balcón y entrada muy cómoda en la azotea uno para lavandera. San José 8 por Aguila. B2 35561 30 Julio.

OBRAPIA 96 y 98. Se alquilan habitaciones grandes y frescas, lavado de agua corriente, luz toda la noche, son especiales para oficinas u hombres solos. Precio de situación. Informes: el portero. B2 35567 31 Jul.

VIRTUDES No. 28, entre Aguila y Amistad, edificio moderno, fresco, tranquilo; se alquilan habitaciones con muebles, luz, baño, lavabo y ropa, desde $20.00. Telf. M-9392. B-2 S-5839 2 Agosto.

ATENCION. En casa de buena familia se alquila a hombres solos o matrimonio sin niños una hermosa habitación con balcón a la calle, muy fresca. Puerta independiente, buen baño, precio económico. Calle Manrique 114, primer piso, esquina a Dragones. B-2 35813 31 Julio.

SE ALQUILA, Aguila 107 esquina a San Rafael, una espaciosa sala con balcones a la calle y muy fresca. Se dá barata. Y si se quiere con asistencia. B-2 35864 31 Julio.

SOL NUMERO 79, 7, 8, 10 y 15 pesos. Departamento calle, $25.00 y $28.00. Accesoria, $17.00. Cuba No. 46, departamentos calle, $22.00. Accesoria, $22.00, luz toda la noche. Agua abundante. B-2 S-5837 12 Agosto.

SE ALQUILAN dos hermosas habitaciones con balcón, juntas o separadas con todas comodidades. Hombres solos o matrimonio sin niños. Unicos inquilinos. Se cambian referencias. Lamparilla 88, primer piso derecha. Sr. Pérez. B-2 35849 6 Agosto.

AMPLIAS Y ventiladas habitaciones, balcón a la calle, media cuadra Parque Central, elevador, agua caliente y fría: Neptuno 3 altos, antiguo hotel Bilbao. Teléfono A 9041. Encargado Manuel Vergara. B2 35760 31 Jul.

AGUACATE 80 altos. Se alquila una hermosa y ventilada habitación, sumamente barata. Es casa particular. B-2 35674-75 31 Julio.

HERMOSAS habitaciones vista a la calle, lavabo de agua corriente y luz toda la noche. Precios de situación. Lamparilla 63 esq. a Villegas. B2 35887 2 Agost.

SE ALQUILAN habitaciones a $10.00 con balcón con vista a la calle. O'Reilly 53. Departamento 8 altos. B2 35901 30 Jul.

ALQUILO habitaciones y un zaguán para oficina, luz y entrada a todas horas. Precios módicos. Amistad 136 antiguo. Telégrafo frente al Parque de la Fraternidad. B-2 35819 7 Agosto.

SE ALQUILAN dos habitaciones con vista a la calle en $13 y otra en $8, a hombre solo. Cristo 15. Primer piso. B-2 35818 31 Julio.

UNA HABITACION

Se alquila en la calle 18 número 29, entre 15 y 17, con su cocina y gran patio, fresca y ventilada. Precio: $10. Teléfonos F-3813—F-6038. B-2 35789 1 Ag.

GRAN CASA DE FAMILIAS

San Miguel No. 117-A, entre Escobar y Gervasio. Amplias y ventiladas habitaciones, lavabos de agua corriente, baño intercalado, gran terraza al frente, mucha luz. Se dá llavín a inquilinos. Estricta moralidad. B-2 35782 2 Agosto.

SE ALQUILAN frescas habitaciones en Teniente Rey 104 altos con luz y mucha agua, frente al DIARIO DE LA MARINA. B2 35727 2 Agost.

CHACON 19 esquina a Compostela se alquilan habitaciones y departamentos, balcón calle criado y teléfono, tranvías en la puerta; únicamente a personas de moralidad. B2 35730 30 Jul.

EN CASA PARTICULAR se alquila una bonita habitación amueblada, con baño intercalado. Amistad 54, bajos. B-2 35805 31 Julio.

ANIMAS 121

Se alquila un zaguán grande muy cómodo con servicios y entrada independiente. También se alquilan habitaciones a precio de situación. Puede verse a todas horas. B-2 35514 2 Ag.

MANRIQUE 17 bajos. Se alquilan dos amplias habitaciones con luz. Alquiler: $17.00. (Verlas de 9 a. m. a 6 p. m. B-2 35501 30 Julio.

SE ALQUILA una habitación chica a señora sola o caballero solo. Respetable casa particular moderna, poca familia. Hay teléfono. Factoría 39, altos. B-2 35679 30 Julio.

PALACIO ABADIN. Cuba 86, casi esquina a Teniente Rey. Edificio moderno, fresco, tranquilo; habitaciones con o sin muebles, lavabos, ropa cama, servicio criados, luz, teléfono, agua caliente, desde 20 pesos mensuales. Teléfono M-4726. B-2 35634 4 Agosto.

SE ALQUILA independiente una habitación con todo su servicio y luz en $12. Para hombres solos. Informan en los bajos. San Lázaro No. 19, casi esquina a Prado. B-2 S-5780 30 Julio.

SE ALQUILAN amplias habitaciones en Durege y Correa. Reparto Santos Suárez, altos, taller de carpintería. Alquiler: $8.00 y $10.00. Informan en el taller o Telf. M-1429. B-2 S-5747 5 Agosto.

ALQUILO hermosas habitaciones a hombres solos o matrimonios sin niños en Pedro Pernas 75 entre Rosa Enríquez y Manuel Pruna. Nueve pesos mensuales, cada una. B2 35345 3 Agost.

SE ALQUILAN dos hermosas habitaciones y en la misma se vende un juego de cuarto. Calzada de Jesús del Monte número 520. Informan: Telf. I-2803. B-2 S-5712 31 Julio.

COMPOSTELA 10 POR CHACON

Se alquilan espléndidas habitaciones con balcón a la calle y lavabos de agua corriente muy baratas. B2 35309 1 Agosto.

MALECON num. 3, en casa de familia particular se alquilan 2 habitaciones amuebladas con vista al mar, departamento Letra K. Informan teléfono A 6275. B2 S5698 1 Jul.

SE ALQUILAN habitaciones frescas vista a la calle e interiores. Casa de familia. San Lázaro 106 altos, entr eAguila y Crespo. B-2-35207. 30 Jul.

AMISTAD 61

La casa mejor situada de la Habana, a dos puertas de San Rafael, amplias, frescas y limpias habitaciones con agua caliente y fría. Teléfono M-8357. B-2-S-5372. 10 Ag.

SE ALQUILAN habitaciones compuestas de dos departamentos, cocina y alumbrado, muy baratas. Abundante agua siempre. Rodríguez 57 y 59 entre San Benigno y Flores. Tamarindo. B-2-35219. 3 Ag.

ALQUILO en Cuba 36 y Chacón 2, frescas habitaciones con muebles en 20 pesos, sin muebles desde doce, para oficina las hay con vista a la calle desde 15 pesos, interiores 12 pesos. B-2 35045 2 Agosto.

A 6 Y 7 PESOS habitaciones grandes, pisos mosaico se alquilan en la casa Moreno 59. B2 35137 7 Agosto.

MONSERRATE 93 altos, entre Lamparilla y Obrapía. Se alquilan habitaciones, lavabo agua corriente muebles especiales a precio reducido. Otros informes en la misma. B2 34551-52 18 Agost.

DOS HABITACIONES

JUNTAS o separadas, casa decente y cómoda, cerca de todos los lugares comerciales y de recreo. Precio módico. Luz y teléfono. Progreso 26, altos. B-2. 34299. 7 Agosto.

NEPTUNO 189, entre Gervasio y Belascoaín. En esta casa se alquilan espaciosas habitaciones con servicio y balcón a la calle. Teléfono U-6940. B-2 33022 13 Ag.

B3. Locales para Comercio

ENTRE SOL y Muralla, Cuba 104. Se alquila una accesoria con dos puertas a la calle. En la misma tres habitaciones muy buenas, agua siempre, todas muy baratas. Informan en los altos. B-3 35618 31 Julio.

ALQUILO hermoso local para almacén Habana 138 casi esquina a Muralla. Tiene 450 metros de superficie. Alquiler 100 pesos un mes gratis y se dá contrato firme por dos años, prorrogables al tiempo que usted desee. Altos botica Sarrá Teléf. A 4358 y M 6263. B3 35880 4 Agost.

SE ALQUILA espléndido local Monserrate 5 bajos, con 300 metros de superficie, propio para almacén o establecimiento. La llave en los altos, informan teléfono A 4358 y M 6263, altos botica Sarrá. Alquiler 50 pesos. Se dá un mes gratis. B3 35879 4 Agost.

SE ALQUILA hermoso local para establecimiento, Zulueta 32, esquina a Pasaje frente al Instituto, propio para librería alquiler $110.00. La llave al lado. Informes teléfonos A 4358 y M 6263. Altos botica Sarrá. Se dá un mes gratis. B3 35878 4 Agost.

GRAN LOCAL en O'Reilly 2 y 4, esquina a Tacón, (250 metros cuadrados), con su oficina anexa, propio para exhibición de automóviles, venta de accesorios, etc., etc. Puede adaptarse para el giro de negocio que se desee. Calle de mucho tráfico, frente al Senado y al Ayuntamiento. Informes: Obispo 16 altos. B-3 35826 30 Julio.

EN AGUIAR 95, entre Muralla y Teniente Rey. Se alquilan amplios bajos para almacén o depósito. Teléfono A-3786. Informan: oficina de García Tuñón, Muralla y Aguiar. B-3 35786 1 Agosto.

COMPOSTELA 106. Un gran local piso de granito sobre columnas, 500 metros. Se dá muy barato. Llaves e informes en los altos. B-3 35800 2 Agosto.

AL COMERCIO

Reina 28, bajos entre Rayo y San Nicolás, se alquila un local que mide 250 metros, se está reformando para establecimiento. Se admiten proposiciones y se adapta en la forma que se desee. Informan: F-2134. B-3 35696 1 Agosto.

LOCAL PROPIO para bodega u otro, comercio. Se alquila en Ayesterán y Desagüe, en los altos, preciosos apartamentos con todas las comodidades. Informes: San Lázaro 124. Teléfono A-7837. B-3 35841 31 Julio.

GRAN LOCAL barato, para comercio o industria. Calzada Jesús del Monte 258 esquina Toyo, dormitorio y servicios. Llaves: 260. Informes: Industria 22. A-6523. B-3 35853 3 Agosto.

GRAN LOCAL propio para café fonda o billares, se alquila en Belascoaín 7 y medio, a una cuadra del Malecón y lugar de mucho tránsito. Informes: San Lázaro 124. Teléfono A-7837. B-3 35843 31 Julio.

EN $300.00 SE ALQUILA local de 2.100 metros cuadrados, propio para industria, con frente a la Avenida Menocal, (Infanta) y calle 25 (detrás del Edificio Carreño). Las llaves al lado, por Freyre de Andrade (Hospital); Pedro Cerezuela. Taller de Carrocerías. Informan: García Tuñón, Aguiar y Muralla. Telf. A-8786. B-3 35784 1 Agosto.

HERMOSO local para establecer cualquier negocio, se alquila en la calle Muralla núm. 27, entre Cuba y Aguiar. Se admiten proposiciones para el alquiler. Informes José García y Cía. Muralla 16. B1 35892 7 Agost.

ESPLENDIDA situación Aguila 96, bajos se alquilan para comercio. Pienso cubrir los patios con cristal, tan pronto queden desocupados. Informa Pardo, Cuba 52, de 3 a 5 A 7625. B3 35707 30 Jul.

INDUSTRIA 51

Gran local y cuartos altos y bajos propio para industria o para explotar $70. Informan Obispo 108. B3 E1609 30 Jul.

OBISPO 78

Casi esquina a Villegas, gran local para comercio en la mejor cuadra de esta calle. Informan Obispo 108. B3 E1611 30 Jul.

DOS NAVES JUNTAS

o separadas. Se alquilan con trescientos metros cada una, sin columnas, con portal y servicio completo. Informan Serrano 6. Teléfono I 3121. B3 35759 4 Agost.

REVILLAGIGEDO y Tallapiedra. Alquilo nave con 400 metros y un salón alto, propia para cualquier industria, depósito o almacén; cerca de los muelles y ferrocarriles. Llave en la bodega. Informan: doctor Lamelas. B3 S5816 31 Julio.

SE ALQUILA en Benjumeda y Subirana una hermosa nave y una esquina para establecimiento, acabadas de fabricar. Informan: teléfonos U-5066 y FO-1787. B-3 35701 6 Agosto.

PARA FRUTAS. Alquilo pequeño local en establecimiento de helados, muy poco alquiler. No paga contribución ni luz; puede abrir el mismo día. Véame en Mangos y San José, Helados, después de la 1 p. m. B-3 35625 A gosto.

SE ALQUILA en Franco y Benjumeda, una nave de concreto con techo monolítico, 300 metros de superficie. Informan: Ramón Planiol. Desagüe 62. Telf. U-4985. B-3 35665 1 Agosto.

SE ALQUILA magnífico local para establecimiento, en Durege y Correa. Alquiler módico, contrato por el tiempo que lo deseen. Informan en la misma o teléfono M-1429. B-3 S-5748 5 Agosto.

CENTRO BANCARIO. Se alquilan tres magníficos locales para comercio, dando buenos contratos y alquileres reducidos, propios para ferretería, efectos eléctricos, bazares, restaurant etc. También un local para carnicería con todos los enseres necesarios al giro dándolos baratos. Vendemos armatostes, vidrieras, mostradores, vidrieras lunch y muchos enseres más. Informan: Barra "El Gallo", Obrapía esquina Habana. B-3 35381 30 Julio.

CEDO espacio para escritorio en oficina céntricamente situada calle O'Reilly, con derecho a teléfono Informan Brito. Teléfono M 5815. B3 S5726 1 Agosto.

ALQUILO pequeño local de 96 metros en Oquendo 20, cerca de Zanja, para pequeño negocio. F-5113. B-3 35342 30 Julio.

ALQUILO gran local para comercio en Finlay 93, entre M. González y Lucena, con 430 metros. Teléfono F-5113. B-3 35341 30 Julio.

GRAN LOCAL, en San Lázaro núm. 297, con frente a San Lázaro, Soledad y Animas, propio para exhibición de automóviles, o venta de accesorios, provisto de tanque soterrado para gasolina. El local tiene un departamento alto para oficina. Se admiten proposiciones en Obispo 16 altos. B-3 35186 31 Julio.

EN GUANABACOA. Un gran local capaz para gran industria; una nave 720 metros superficie, dos locales más unidos. 10.000 metros terreno. Pepe Antonio número 41. B-3 35366 10 Agosto.

LOCAL

Se alquila Neptuno 180 entre Gervasio y Belascoaín, propio para cualquier industria. B-3 35464 31 Julio.

SAN RAFAEL 167, espléndido local en el mejor lugar para cualquier clase de negocio, cerca Belascoaín, 300 metros, casa moderna, prueba sanitaria, vidrieras al frente. Alquilo barato. Las llaves frente mueblería. U-2505. B-3 35539 31 Julio.

OBRAPIA 73

Se alquila una sala, propia para cualquier negocio en pequeña escala, también hay una habitación muy barata. B3 35307 3 Agost.

ALQUILO: preparado para pequeña industria o comercio, local en Lamparilla 37. Informes en la misma. Se hace contrato. B-3-35179. 3 Ag.

ATENCION COMERCIANTES, VEDADO, J Y 21

Terminándose este sobrebio edificio de apartamentos, admítense proposiciones por locales, apropiados para víveres, carnicería acabada, fonda, botica o similares. Gran barriada sin que puedan establecerse otros iguales, sino a distancia. Allí informarán. B-3 34621 31 Julio.

LOCAL BUENO y hermoso, bien situado, en Zapata 22, inmediato a Infanta. Sirve para todos los negocios comerciales e industriales que se quieran, 768 metros de superficie cubiertos y admite otras ampliaciones. Llaves e informes al lado. Zapata 20. B-3 34796 31 Julio.

SE ALQUILA un local para bodega, con enseres o sin ellos; buen punto, módico alquiler. Véalo y saldrá convencido que allí falta bodega. Calle Goicuría 24, esquina a Luis Estévez. Santos Suárez. Informan en la misma. Constantino, dueño, en los altos sirve botica. B-3 34762 31 Julio.

SE ALQUILA la espléndida esquina de Arbol Seco y Benjumeda. Propia para botica, fonda, lechería, barbería o puesto de frutas. Alquiler. treinta y cinco pesos (35). Informan: U-6667. B-3-34156. 3 Ag.

SAN IGNACIO 130. Se alquila moderna nave de 450 metros, propia para almacén o establecimiento. Informan: Telf. A1051. Sr. Lazcano. B-3 32835 10 Agosto.

B7. Varios

SE ALQUILA una manzana de terreno en la calle de Fábrica, a una cuadra de los muelles con 7.500 metros, naves y maquinarias para sierra de madera o carpintería, con chucho de ferrocarril. Informan Edificio La Metropolitana. Departamento 631. Teléfono A-7843. B-7 S-5491 1 Agosto.

GARAGE para una máquina, un cuarto y servicio 20 pesos. Otra con 4 habitaciones garage para una máquina 35 pesos. Calle 27 entre A y B Vedado. Llaves esquina A y otros informes. B7 35753 30 Julio.

C COMPRAS

C- 1—Casas
C- 2—Solares
C- 3—Establecimientos
C- 4—Automóviles y Accs.
C- 5—Maquinaria y Accs.
C- 6—Muebles y Prendas
C- 7—Instrumentos de Música
C- 8—Animales
C- 9—Fincas Rústicas
C-10—Objetos Varios

C1. Casas

URGENTE, COMPRO CASA

En el Vedado, no más de $32.000. Contado $26.000 y resto a redimir. Situación: de 25 a Línea y de 2 a O. Ha de tener 6 a 7 cuartos, garage etc., una o dos plantas. Llame al M-3940. No corredores. C-1 S-5762 30 Julio.

COMPRAMOS PROPIEDADES AL CONTADO

PREFERIMOS CORREDORES

Altos Droguería "SARRA"
A-4358 M-6263

C-1 E-1589 6 Agosto.

C4. Automóviles y Accs.

EN EL NUEVO desbarate de autos Ayesterán 20 se compran todas clases de máquinas y se venden 2 máquinas Estrellas que están como nuevas a 75 teléfono U 2699 véalas. C4 35910 30 Julio

C6. Muebles y Prendas

TELEFONO U-4645. Compro muebles de oficina y hogar, cajas de caudales y contadoras, máquinas de sumar, escribir y coser, pianos y victrolas ortofónicas. C-6 35499 2 Agosto.

COMPRO MUEBLES M 1914

de todas clases si son modernos, máquinas de coser máquinas de escribir archivos de acero, cajas de hierro, Victrolas Ortofónicas y discos idem, pago más que nadie. La Sultana Suárez núm. 3 M 1914. C6 35564 10 Agost.

COMPRAMOS

Muebles modernos, máquinas de coser, de escribir y muebles de oficina, pagando buenos precios "La Nacional". Villegas 93. Teléfono A-9915. D-6 32523 7 Agosto.

MUEBLES A PLAZOS Y EN ALQUILER

Compramos toda clase de muebles finos. También hacemos cambio. Llame al teléfono U-5820. "La Comercial". Neptuno número 153, entre Escobar y Gervasio. Las ventas para el campo no pagan envases. C-6 S-5125 3 Agosto.

C10. Objetos Varios

SE DESEA comprar una máquina de dobladillo de ojo, que esté en buen estado, a precio de situación. Informan: teléfono M-8139. C-10 S-5648 30 Julio.

D VENTAS

D- 1—Casas
D- 2—Solares
D- 3—Establecimientos
D- 4—Automóviles y Accs.
D- 5—Maquinaria y Accs.
D- 6—Muebles y Prendas
D- 7—Instrumentos de Música
D- 8—Animales
D- 9—Fincas Rústicas
D-10—Objetos Varios

D1. Casas

EN LO MEJOR de la Víbora, esquina de dos plantas que vale $20.000, retando $130.00; se dá por la mitad de su valor, se aceptan 3 o 4 mil pesos de contado y el resto en hipoteca. Informan: José J. Pérez, Obrapía No. 22. D-1 35808 31 Julio.

REINA 104 Y 106

Se alquila la casa Reina 106 (altos y bajos) y también los altos de la casa Reina 104. Para informes: Joaquín Boada. Teléfono 16. Cojímar

PLAZA DEL VAPOR

Se vende la Casilla número 20 y una cuarta parte de la número 19, situadas por la Calzada de la Reina, conjuntamente, o en su defecto la 20 solamente. Se darán informes en la calle Strampes, frente al Parque Mendoza. Chalet "Villa Josefa". Sin intervención de corredores. D-1 S-5825 30 Julio.

APROVECHE ESTE NEGOCIO

De una casa moderna, frente a Belascoaín, de dos plantas, consta de sala, recibidor, cuatro cuartos, un cuarto de baño, comedor, cocina, servicios de criados. Es toda de citarón, siempre alquilada en 140 pesos. Precio: $16.500. (No corredores). Informes en Monte 317. D-1 35703 30 Julio.

SE VENDE la casa revolución núm. 53, a dos cuadras de la calzada véala que es un gran negocio, informe Avenida de Acosta núm. 36, teléfono I 1180. D1 35912 31 Julio

ALTURAS de Almendares. Sin estrenar. se venden los preciosos chalets Avenida de la Paz núm. 66, 79 y 81, cerca del puente. Precios módicos y si se desean, facilidades para su pago, hasta diez años. Muy altos y frescos, construidos de primera y con todos los detalles del confort más refinado. Informes: Avenida de la Paz núm. 69. D1 35909 1 Agost.

LO MEJOR del Reparto Almendares. Vendo bonito chalet, sin estrenar techos monolíticos a la brisa, jardín, portal, sala, comedor, dos cuartos, baño intercalado, cocina, patio, garage 4.500 calle 13 y 6. Teléfono FO 1689. García. D1 35903 1 Agost.

EN $3.500 vendo una casita muy linda, acabada de pintar. La doy barata por embarcarme al extranjero. Tiene sala, 2 cuartos, cocina, baño y un gran patio; está cerca del Mercado Unico. Dejo en hipoteca $1.500. Para informes: teléfono A-3265. No corredores. D-1 S-5823 2 Agosto.

EN PUNTO céntrico y comercial de la Habana, se traspasa una bonita casa con habitaciones amuebladas y con un local preparado para establecimiento, mueble y vidriera. Informan: Amistad 54, bajos. D-1 35804 31 Julio.

VENDO un grupo de casas como ganga siempre alquiladas dan una buena renta, las permuto por casas antiguas, terrenos. Chalet o fincas rústicas. Están libre de gravamen presente su negocio, aunque sea grande al dueño de esta propiedad. San Miguel e Industria 5o. piso. señor Infante. D1 S5806 30 Jul.

VENDO 3 CASITAS

rentan $75 el terreno mide 800 metros $7.000 no tienen gravamen. Lo mismo las cambio por una bodega buena. Informes U 6805. No corredores. D1 35767 29 Julio.

EN SANTOS SUAREZ

Casa moderna, parte ella frente a la brisa. Consta de jardín, portal, sala, recibidor, tres cuartos, un cuarto de baño intercalado, comedor, cocina, servicios de criados. Precio: $7.500. Dejo parte en hipoteca, (directo). Monte 317. D-1 35704 31 Julio.

VENDO en la calle de Paula entre Cuba y Damas una casa: sala comedor. cuatro habitaciones cocina y baño, informa señor Lombillo U 6406. Precio 10.500 tiene 6-10 mt. de frente; más de 150 total. D1 35734 4 Agost.

LA MEJOR HIPOTECA. Comprando la casa, F 215 casi esquina 23, lugar ideal. Fabricada, 450 metros citarón, cielo raso. Pintándola rentará 15x100. Siempre alquilada. Dejo hipoteca. Verla todas horas, Vedado. D-1 35792 30 Julio.

VENDO $2.800 casa nueva. Portal, sala, dos cuartos, comedor y demás servicios, a una cuadra del tranvía de Lawton. Cuarta Ampliación. Llame A9554 o véame: Cerro 515. Dejo hipoteca. D-1 S-5831 31 Julio.

VENDO EN ganga la casa calle 19, número 7 esquina a Dolores. Villa Berta, 9 varas por 24, madera doble forro, pintada aceite, pisos de mosaicos, seis cuartos. Llame A-9554. D-1 S-5832 31 Julio.

EL CONSTRUCTOR Navarrete con depósitos de materiales fábricas de mosaicos y tren de camiones es el que más barato y mejor le puede fabricar o reedificar sus casas llámelo hoy teléfono U 2699. D1 35911 30 Julio.

LUJOSA RESIDENCIA

Ampliación Almendares. Jardín, portal, sala, zaguán, recibidor, gran comedor, cocina, pantry, garage dos máquinas, dos cuartos criados, terreno al fondo; en los altos: 4 habitaciones, salón, terraza, gran baño, dos closets, en asa familia bien, 18 mil pesos, 5 contado, resto facilidades; véanla antes de comprar otra casa. Trato directo; al contado Hago rebaja. Telf. FO-1969. D-1 35791 5 Agosto.

CASAS, SOLARES Y DINERO

En Almendares, vendo dos lujosos chalecitos sin estrenar en $5,200 y $7,200. Vendo solar de esquina en Ampliación, a $3.85 vara. Vendo en Buena Vista dos casitas madera y una mampostería, con 350, 400 y 500 de contado. Resto a 15, 20 y 25 mensuales. También deseo colocar $25.000 en partidas chicas, Habana, Vedado y Repartos. Para informes: teléfono FO-2526. Señor Dorado. D1 35862 31 Julio.

EMILIO PRATS. Compañía. Arquitectos Constructores. Véanos, que le construiremos casas de ladrillo, con todas las comodidades, a treinta pesos metro. También casas de madera, desde quince pesos metro. Corren de nuestra cuenta planos, dirección facultativa y licencia. Damos garantía sólida. Teléfono I-4493. D-1 35627 31 Julio.

VENDO casa dos plantas, San Nicolás 125, en $3.800, entre Reina y Estrella. Teléfono A-7168. De 10 a 12 y 2 a 5. D-1 35478 11 Agosto.

VENDO, GALIANO 35, dos plantas, 200 metros, establecimiento. De 10 a 12 y 2 a 1. Teléfono A-7168. D-1 35477 10 Agosto.

VEDADO, GRAN OPORTUNIDAD

Próxima a 17, entre calles de letras, hermosa y amplia casa brisa, solar completo, rodeada de las mejores residencias del Vedado. Jardín, portal, sala, hall, cinco habitaciones, comedor y demás, $22.000. Se deja parte en hipoteca, el solar lo vale. Gerardo Mauriz. Teléfono M-2882. San José 2-A.

VEDADO, BONITO Y MODERNO

Chalet esquina brisa, lugar ideal. Cinco habitaciones, dos baños, garage y demás, $36.000. Se deja parte a pagar en plazos. Gerardo Mauriz. Teléfono M-2882. San José 2-A.

CALZADA DE COLUMBIA CHALET

De esquina, brisa, 5 habitaciones, hall, comedor, garage para cuatro autos. Costo $40.000. Precio $16.500, se dejan $10.000 en hipoteca. Gerardo Mauriz. Teléfono M-2882. San José 2-A.

JOVELLAR PROXIMO A INFANTA

Sala, hall, saleta, comedor, tres habitaciones, cuarto y servicios para criado, garage, $16.500. Gerardo Mauriz. Teléfono M-2882. San José 2-A. D-1 x x x x 31 Julio.

CHALET DE ESQUINA

Se vende en el Reparto La Sierra, a una cuadra de los tranvías y de los ómnibus. 245 metros fabricados, jardín, portal, sala, hall, baño intercalado, 3 habitaciones, cocina, comedor, se hace la operación con $4.500.00. Informes su dueño. Teléfono M-5039. Sr. Fernández. No corredores. D-1 35494 31 Julio.

TRES GANGAS

Una quinta esquina 160 árboles frutales, una casa, renta $40, a 10 minutos en máquina, a $6. vara. Dos casas modernas esquina con establecimiento ,reajustado, ganan $85, un terreno 24x13, $12.500. Un solar Peñalver 116 entre Marqués González Oquendo, 6 1|2 de frente a $15 metro. Reina y Aguila, café "La Diana". Reinoso. M-4025. D-1 35518 5 Ag.

VENDO moderna y bonita casa en la Víbora, a una cuadra de la Calzada y del paradero, con jardín, portal, sala saleta, 3 cuartos, comedor, servicio intercalado, cuarto y servicio de criados. árboles frutales. Teléfono I 6347. D1 35328 31 Julio.

EN LA MEJOR esquina del Reparto La Sierra, calle 6 y 5a. se vende una hermosísima casa propia para familia de gusto esq. de fraile a una cuadra del cine Rívoli, y de los tranvías de Marianao y pasan los ómnibus por la puerta. Informa teléfono FO 1006. Se puede ver a todas horas. D1 S5730 1ro. Agosto

AVISO a los corredores: quiero vender antes del 15 de Agosto una esquina en la Víbora con bodega y casa para familia. Renta $65 con recibo. Doy el 4 por ciento comisión. Informa Ruiz, San Miguel 98. D-1-35231. 30 Jul.

VENDO Escobar Núm. 143, próximo a Estrella, altos y bajos. Sala, saleta y dos cuartos: inmejorable situación. Informan en la misma de 1 a 6 p. m. Se dá barata. D-1-S-5653. 30 Jul.

REGALADA por viaje extranjero. Casa 3 plantas, modernas, techos monolíticos, $23.000. Mitad contado. Campanario 197. Trato directo. Dr. Rodríguez. De 10 a 4 tarde D-1 34915 2 Agosto.

SE VENDE Magnífica residencia, acabada de fabricar, Santa Catalina esquina D'Strampes, tiene: sala, recibidor, cuatro cuartos, dos baños completos, hall, comedor, vajillero, cocina, dos cuartos para criados y su baño. Garage para dos máquinas y está rodeada de portales y terrazas. Puede verse a todas horas. Véala. Informa su dueño. Pastor Sánchez, San José No. 92. Teléfono A-3789. D-1 34986 7 Agosto.

INVIERTA su dinero en casas que no se las lleva el viento, cuya renta sube o baja pero que nunca falla. La más sólida inversión para viudas, señoras y señoritas y bienes de menores que no pueden arriesgar capitales en negocios aventurados e inciertos.

Tengo varias para vender en los mejores puntos de la Habana, siempre alquiladas y modernas, bien construídas, a precios de situación y con facilidades de pago. No espere al mañana, hágalo hoy. Teléfono M-2004; U-4394. Sr. A. Gilier. D-1-34507. 3 Ag.

VENDO UN CHALET

Víbora en lo mejor y más alto 18x18 moderno o la cambio por una finca de campo o un solar yermo para fabricar es una ganga. Informes Amistad 136. García. D1 S5469 30 Junio.

VENDO UNA ESQUINA

Con 4 establecimientos, renta el 10 0|0 en 30.000 1.500 varas todo fabricado de primera y una en San Lázaro igual, informes Amistad 136. García. D1 S5468 30 Junio.

VENDO EN LINEA, VEDADO

pegado al paradero 800 metros fabricado a 25 pesos, renta el 10 0|0 al mes es una ganga. Informes Amistad 136. García. D1 S5473 30 Julio.

SE VENDEN sin intervención de corredor las modernas casas de dos plantas Pérez 11 y 13, entre Concha y Juana Alonso. están pintadas de verde. I-2484. D-1 E-1181 Indf. 5 Jul.

OPORTUNIDAD

Vendo Víbora San Francisco, toda comodidad, portal, sala, saleta, tres cuartos comedor, baño, cocina, patio y traspatio. precio $2.500. No corredores, dueño Lealtad 242. D1 32089 3 Agosto.

AVISO
A LOS SRES. CORREDORES

Deseo vender mis casas en la Habana con toda clase de facilidades y pago el 5 por ciento de corretaje. Dirigirse a Antonio Giraudier. Empedrado 5 Teléfono M-2004. D-1-34508. 3 Ag.

D2. Solares

VEDADO, GANGA

21 entre C y D, solar sombra, 23.65 por 50. Véalo y ofrezca. Cerca de Infanta; otros de 10x30. Facilidades de pago. Teléfonos U-1710, F-4252 y F-6252. D-2 S-5034 30 Julio.

SE VENDE un solar en Santa Irene entre San Benigno y Flores, 16 metros de frente por 40 de fondo, tiene algo fabricado, la fabricación no se cobra, informan en Mayía Rodríguez 18 esquina a Estrada Palma. D2 35717 8 Agost.

VENDO $5 vara dos parcelas terreno único sin fabricar en la cuadra calle San Lázaro entre Dolores y Concepción. Llame A-9554. Cerro 515, esquina Tejas, fotografía. D-2 S-5834 31 Julio.

VENDO parcelas de terreno a como me ofrezcan, a plazos y contado en los mejores puntos del reparto Lawton. $50 de entrada. Llame A-9554. Cerro 515. D-2 S-5833 31 Julio.

REPARTO Vieja Linda, un lote de terreno que mide 500 metros cuadrados por la mitad de su valor. Informan: San Miguel 79, café. D-2 34637 4 Agosto.

REPARTO MENDOZA, Víbora. Vendo 4 solares, buen punto. 1 Santa Catalina y Juan Delgado; 2 Milagros entre Goicuría y Juan Delgado; 1 de esquina, otro Vista Alegre entre Goicuría y Mayía Rodríguez. Informan: Belascoaín 31. D-2 33206 11 Agosto.

D3. Establecimientos

SE VENDE un café en la Víbora; es de esquina, hay paradero de ómnibus y en el mismo edificio hay cine y una sociedad en el alto. Alquiler barato y contrato por seis años. El que vende es dueño del edificio. Trato directo. Precio: $2.500, mitad de contado. Informa: Méndez, teléfono M 4386. Bar América, Animas entre Zulueta y Monserrate. D-3 35622 2 Ag.

GRAN BODEGA

Por tener que atender otros negocios vendo mi bodega, o cambio por finca urbana, vale $16.000 la doy por poco más de la mitad de su valor. Prefiero tratar con bodegueros prácticos. Informa: Paulino Fernández. Belascoaín y Carlos III. Café Cebada. Teléfono U 6818 de 2 a 5.

BODEGA

sola en esquina largo contrato $30 de alquiler con una accesoria la doy con $1.500 de contado y el resto en pagarés muy cómodos, es muy cantinera. Informa: Paulino Fernández. Belascoaín y Carlos III Café Cebada. Teléf. U 6818 de 2 a 5. D-3 35578 6 Agosto.

GANGA. Por no poderla atender urge vender por $100 una vidriera surtida de tabacos y cigarros en Monte 379. Café. D3 35726 30 Julio.

BODEGA COLOSAL VENDO

es muy barata vende más de $70 diarios 6 años de contrato, casa para familia. la venta es de contado no fía ni un centavo, su dueño se halla enfermo por eso la regala. Informes U 6805. No corredores. D3 35766 29 Jul.

GARAGE vendo, 45 máquinas en estoraje, tanque gasolina es de ocasión, vista hace fe, vendo un Ford Sedan de 2 puertas, Hudson de 7 pasajeros. Flint, Chevrolet, Estrella, se garantizan en muy buenas condiciones. Todo es de ocasión, por razones que se explicará al comprador. más informes Tintorería Minerva, Neptuno 214 casi esquina a Soledad. U 3147. Joaquín García. D3 35896 31 Jul.

GRAN OPORTUNIDAD

Por poco dinero se dá el secreto de una industria de mucha aceptación, fácil elaboración y costo sumamente insignificante. Se vende por carecer de dinero su autor o invenor. Toda persona seria puede dirigirse por escrito a S. Pin, calle 37, entre 2 y Paseo, Solar Vedado. No pierda tiempo y si es curioso ni se ocupe. D-3 S-5840 2 Agosto.

VENDO O cambio una bodega sola en esquina por propiedad que no pase de $12.000. Mi bodega garantiza 60 pesos de venta, mitad de cantina. Yo me retiro del negocio; poco alquiler, buen contrato. Informan: Antón Recio y Monte. Benito. café. D-3 35817 5 Agosto.

POR ATENDER otros negocios, vendo cantina de bebidas casi regalada en inmejorables condiciones, buen negocio; vista hace fé. Informa Eusebio Arana. Paradero Quemados Marianao. D-3 35820 5 Agosto.

POR ENFERMEDAD del dueño vendo agencia de colocaciones "El Sol", enorme clientela, acreditada cinco años trabajo, precio situación informan M 1860. D3 35710 29 Julio.

GARAGE CON ACCESORIOS

En 4.000 pesos a tasación. Vale más. Vende 1.300 pesos mensuales. Caben 50 máquinas; alquiler 90 pesos, contrato seis años. Toyo, Jesús del Monte. También cambio por casa. Informes: Telf. U-1802. Llenín. D-3 S-5784 6 Ag.

¿USTED DESEA comprar un bar, café y lunch con todos sus enseres? Yo se lo vendo con muy poco dinero. Véame, San José y Mangos, Jesús del Monte, después de la 1 p. m. Helados. D-3 35626 1 Agosto.

LECHERIA, $2.800

En la Habana, único establecimiento en las cuatro esquinas, está en lo mejor de la Habana. Más informes: Cerro 535 o en San Rafael y Oquendo. café. Alvarez y Suárez. D-3 35636 2 Agosto.

BARRA CAFE en el mejor sitio de la Habana. Por desavenencia de socios se cede, inmejorables condiciones. Informan en Muralla esquina a Bernaza. Almacén de Tejidos. D-3 35504 1 Agosto.

BARRA, VIVERES Y VIDRIERA

Se vende en precio módico en el mejor punto de la Habana, con facilidades de pago: vende $140.00 diarios. También se cambia por casa. Informan: Hospital 7-B. U-1802. Señor Llenín. D-3 S-5754 5 Agosto.

CAFE SIN cantina, muy barato, en el centro y punto más comercial de la Habana, marchantería escogida. Informan: Hospital No. 7-B entre Neptuno y San Miguel. Teléfono U-1802. Sr. Llenín. D-3 S-5753 5 Agosto.

SE VENDE una bodega muy barata. Vende de $45.00 a $50.00. Paga poco alquiler. Informan: teléfono F-6204. D-3 S-5746 7 Agosto.

VENDO Tintorería o admito socio para que la administre; tengo que ausentarme del país. Garantizo $200 semanales. Bien montada 10 años de cumplimiento. No pago alquiler. No pierdan su fortuna. Monte y Antón Recio. Benito, Café. D-3 35233 2 Agosto.

GRAN OPORTUNIDAD

Vendo un garage y venta de accesorios en muy buenas condiciones, situado en buen punto en Calzada; por no poderlo atender su dueño. Para informes: Jovellar No. 44 bajos. Telf. U-4406. D-3 S-5646 30 Julio.

VENDO bodega muy barata, buen contrato y 15.00 pesos de alquiler, urge venta por asuntos que explicaré al comprador, está en Calzada de mucho tránsito. Informan Carlos III e Infanta. Café Las Avenidas, Santiago. D3 35158 31 Jul.

¡PANADEROS! Se vende o arrienda la mejor Panadería y Tostadero de Café de la provincia Matanzas rodeada de ingenios. Elabora actualmente tres sacos harina y café. Informa: Manuel Izaguirre. Teléfono M-3406. D-3-34312 2 Ag.

VENDO cantina de refrescos, helados y frutería, cinco años contrato; poco alquiler, con vivienda, propio para matrimonio. Avenida Wilson entre I, y M. Vedado. D3 S34686 30 Jul.

BODEGA $2.800 EN LA CALLE 23

Sola en esquina moderna buen contrato y módico alquiler más informes San Rafael y Oquendo café Alvarez y Suárez.

BODEGA CON $500

Y reconocer $1.250 a pagar $20 mensuales es una ganga informes San Rafael y Oquendo café Alvarez y Suárez. D3 34842 31 Julio.

VENDO CAFE-FONDA Y

bodega, venta al mes 3.000 pesos. Contraot 6 años alquiler cómodo facilidades de pago informes. Amistad 136. García. D-3 S-5474 31 Julio.

VENDO UNA HERMOSA BODEGA

la cambio por otra dando vuelto o tomando por propiedad igual, está en Monte. Buena venta. Informes: Amistad 136 García. D-3 S-5472 31 Julio.

VENDO CAFES BODEGAS

Casas de huéspedes, hoteles, fondas, vidrieras de tabacos, propiedades. Doy y tomo dinero, en hipotecas informes Amistad 136. García. D3 S5471 30 Jul.

VENDO UNA PANADERIA

Dulcería en 4.000 en la Habana. Para uno o dos socios que quieran ganar dinero. Informes Amistad 136. García. D3 S5470 30 Julio.

GRAN NEGOCIO

Vendo mi casa de accesorios de automóvil y garage en $40.000 o admito un socio con $20.000, por ser negocio demasiado grande para atenderlo uno solo. Informes Edificio Gómiz Morro y Genios. Departamento número 204. M. Dono. D3 S5315 8 Agosto.

D4. Automóviles y Accs.

VENDO CAMION Ford Sinfín, 120 pesos, buen estado. También dos cubiertas de otro diferencial. Cerro 566, frente a Palatino. D-4 35635 31 Julio.

QUEMAZON DE MOTOCICLETAS HARLEY-DAVIDSON

Para dejar espacio para nuevos modelos se liquidan gran número de motocicletas reconstruídas a precios de verdadera ganga, solo por quince días. Hay algunas del 28 con pocos días de uso, todas con garantía. Espada y San Lázaro. D-4 35671 4 Agosto.

SE VENDE un camión de 1 y 1|2 tonelada marca Chevrolet con gomas de fábrica de aire está completamente nuevo. Se dá muy barato, carrocería abierta. Informan mueblería El Mundo. Neptuno núm. 213. D4 35715 2 Agost.

AUTOS DE USO EN GANGA

Cuña Oakland moderna, excelentes condiciones	$ 750
Cuña Buick recientemente pintada, buenas gomas etc.	" 985
Coach Chrysler, moderno, buenas gomas y pintura .	" 675
Coach Pontiac, 10 meses de uso, gomas nuevas . . .	" 650
Sedan Essex, 6 cilindros .	" 445
Coach Nash, poco uso . .	" 650
Sedan Oldsmobile, gomas nuevas, amortiguadores	
Turismo Oldsmobile . . .	" 195

Facilidades para los pagos.

GRAHAM-PAIGE

Shackelford Motors Inc.
Oquendo 2 (dos).—Habana.
D-4 E-1613 31 Julio.

ESTRELLA moderna, casi nueva y a toda prueba, la vendo en $120, pintada de nuevo. Calle B entre 33 y 35. Señor Basilio. D-4 35795 1 Ag.

SE VENDE una motocicleta Indian, tipo chif con sidecar o sin él se dá muy barata. Neptuno núm. 213. Mueblería "El Mundo". D4 35716 2 Agost.

SE VENDE un Ford del 27 fuelles nuevos buena pintura, cuatro gomas nuevas, buen motor. Informan Inquisidor y Santa Clara. La Marina. D4 35742 30 Julio.

PACKARD 6 de 7 pasajeros tipo turismo último modelo casi nuevo se vende por ausentarse su dueño. Informes Edificio Carreño. 6o. piso letra G. D4 S5812 30 Jul.

POR EMBARCARME vendo un magnífico automóvil FIAD tipo torpedo, modelo 512 con 9 meses de uso se puede ver a todas horas en el Reparto La Sierra calle 6 esq. a 5a. Teléfono FO 1006 D4 S5731 1 Agost.

SE VENDE flamante Ford modelo del 27, Sedán, cuatro puertas, se dá barato, llame M 8710. D4 35604 31 Jul.

SE VENDE una motocicleta Indian con su sibecart de 2 cilindros: está en magníficas condiciones para repartos. Informan: FO-2751. D-4 S-5763 1 Ag.

VENDO Ford de magneto y arranque, teléfono A 9254. Pedro Pernas 9. Se somete a cualquier prueba. Se lleva donde quieran. D4 35584 31 Jul.

SE VENDE en doscientos pesos una cuñita Fiat de las más antiguas, propia para transformar en un carrito. Es cosa útil por lo bien que trabaja y lo poco que consume. Puede verse en Velasco 4, entre Habana y Compostela. Tel. M-3816. D-4 35329 2 Agosto.

CUÑA PACKARD SEIS

Vendo preciosa cuña motor flamante casi nueva, como elegante no hay otra en la Habana. Puede verse: garage Rollan, San Rafael y Lucena. U-5366. Vendo regalada. Dueño: San Miguel 192 altos. D-4-S-5684. 3 Jul.

LINCOLN NUEVO A PLAZO

Ganga, $1.700 carrocería, pintura, vestidura, motor en perfectas condiciones, al contado $700 y diferencia a pagar en un año por mensualidades. Garage Empedrado entre Cuba y San Ignacio. A-5181. D-4 S-5574 7 Agosto.

VENDO CAMION Buick, 4 cilindros, carocería de reparto, sin trenar, propio para víveres, panadería, tintorería. Está completamente nuevo, a toda prueba. Cambio por Dodge, Buick tipo ligero o Chrysler. Para verlo: Hospital No. 2, garage. D-4-35072. 30 Jul.

CAMBIO

mi auto Dodge cerrado completamente nuevo por 1 auto Packard cerrado de 8 cilindros. No admito ni doy diferencia. Morro 5-A Garage. A 7055. Sr. Doval. D4 S5316. 9 Agosto.

CUÑA PACKARD TIPO

Se vende la más elegante que rueda en la Habana, por ausentarse su dueño. Puede verse en Morro 5-A. Garage. Doval. A 7055 D4 S5317 8 Agosto.

MOTOCICLETAS HARLEY DAVIDSON

Tengo los últimos modelos, compro y vendo de uso. Completo surtido de piezas, gran taller de reparaciones. José Presas. Avenida de la República 390. U 2143. D4 33847 13 Sptbre.

D5. Maquinaria y Accs.

MOLINOS DE café y picadoras de carne marca Steiner, nuevos precios y facilidades. Tenemos varios molinos de café reconstruídos, de marcas conocidas. Garantizamos su funcionamiento y los damos en precios casi regalados. Industrial Machinery. San Ignacio 12. D-5 35837 2 Agosto.

SE VENDE a precio de ocasión una Batidora Read, con motor acoplado, reconstruída. Está como de fábrica. También un tostador Royal de 25 libras, igual que nuevo. Precios reducidísimos. San Ignacio 12. D-5 35838 2 Ag.

SE VENDEN concreteras completamente nuevas desde $225.00. Motores de gasolina y petróleo a precios más que económicos. Winches, bombas y vagonetas de dos ruedas para Contratistas. San Ignacio 12. D-5 35835 2 Agosto.

SE VENDE un cubo jaiba Black Knox, de 1-1|8 yardas y otro de 3|4 yarda en San Ignacio No. 12. D-5 35836 2 Ag.

SE VENDE una caldera tubular forrada de ladrillos refractarios, de 100 H. P. con su donkey de alimentación, completamente nueva, de 8 meses de uso. Una bomba de 6x4 de vapor, capacidad: 800 galones por minutos; una bomba de 6x8 de vapor, capacidad: 1.000 galones por minutos. Aparato Clhorificador de agua para Acueductos, sin uso. Toda esta maquinaria se puede ver trabajando y con garantías. Informan: Manzana de Gómez 206, de 9 a 11 a. m. D-5 35688 6 Agosto.

SE VENDE un tractor Monarch, estera 20 H. P. por no necesitarse. Sin uso. Puede verse Cristina 12. Teléf. M 5709 9 a 12 y 3 a 6. D-5 35305 5 Agosto.

VENDO calderitas verticales y de uso de 5 a 30 H. P., tuberías 2" llaves, cheques y barras de carnicería a todas medidas a mitad de precio. Magnolia 32, Cerro. C. Fernández. D-5 35335 4 Agosto.

D6. Muebles y Prendas

GRAN OPORTUNIDAD necesitamos dinero y no reparamos el precio. Haga una visita a esta su casa Rastro y Corrales y se convencerá. Pues liquidamos existencia a como quiera aprovechen esta oferta que le hace el "País" que es el nombre de nuestra casa aquí encontrarán los que deseen neveras que valen $1[illegible] a $25. Sillas de 80 c. en adelante, camas modernas a $5 y $6 y así sucesivamente todas las mercancías, pase por esta casa, aunque no compre. Y recuerde que estamos en Rastro y Corrales. D6 S5854 31 Jul.

GANGAS. máquina Singer ovillo central $14. Máquina escribir visible $15, otra $10 otra $8. Buró plano 7 gavetas $15, lavabo chico $6. Neptuno 34. M 3811 Alvaro. D6 35739 29 Jul.

DOS MAQUINAS de escribir, Underwood y Remington, $30 y $40. Además una Underwood sin estrenar. Es resto liquidación de nuestra oficina cerrada recientemente. Reina y Campanario, tienda ropa. Véanse de 9 a 12. D-6 35770 7 Agosto.

LIQUIDO CIEN JUEGOS

de cuarto, sala y comedor, finos y corrientes, vista hace fe en La Casa del Pueblo Monte 74 entre Indio y San Nicolás. Mastache. Nota: Vendo también a mueblistas. D6 35866 31 Jul.

GANGAS muebles de ocasión. Juegos de cuarto a $60; de comedor, a $50; de sala, a $40; de recibidor, a $30. Coquetas con sillita, a $16; camas, neveras, sillones portal y lámparas, todo muy barato. Suárez 17 y 19, entre Corrales y Apodaca. Casa Cabarcos. D6 S5847 7 Agost.

REGIO juego de comedor con bronces, 12 piezas, $300; uno idem de cuarto, 3 cuerpos, 9 piezas, $300; dos burós caoba de cortín, con silla, a $60 c|u.; un reloj de sala Soneria $100. Suárez 17 y 19, entre Corrales y Apodaca. Casa Cabarcos. D6 S5846 7 Agost.

LIQUIDACION EN MUEBLES

EsEscaparates desde 12.00 camas hierro desde 5.00; cómodas desde 8.00; aparadores 12.00; mesas de comedor desde 5.00; 6 sillas 2 sillones caoba 18.00 par sillones caoba 6.00; buró cortina desde 15.00; máquinas singer desde 20.00; Victrolas Víctor 15.00; juegos de cuarto desde 75.00; juegos recibidor, siete piezas, $60.00; paravanes, sillones mimbre, portal, lámparas, sillones de niño, cunas de niño a menos de la mitad del costo por ser procedencia de préstamo, aprovechen ganga. El Pensamiento Sol 93 entre Aguacate y Villegas. Teléfono A 4518. D6 35582 3 Agosto.

AVISO. Se venden máquinas de coser Singer, 2 ovillo central y una lanzadera. Se dan muy baratas. Bernaza No. 8. La Nueva Mina, entre Obispo y Obrapía. D-6 35530 31 Julio.

LA SEGUNDA COMPETIDORA

Préstamos y almacén de muebles. Se realizan grandes existencias de joyería fina, procedente de préstamos vencidos, por la mitad de su valor. También se realizan grandes existencias en muebles de todas clases, a cualquier precio. Doy dinero con módico interés, sobre alhajas y objetos de valor, guardando mucha reserva en las operaciones. Visite esta casa y se convencerá. San Nicolás 250, entre Corrales y Gloria. Teléfono M-2875.

RUFINO G. ARANGO

Se compran y cambian muebles y Victrolas, pagando los mejores precios. E 1759 Ind. 1 Ag.

LIQUIDACION DE MUEBLES

Solo por 15 días, liquidamos: juegos de cuarto a $70. de comedor a $45; de sala y recibidor a $45; escritorios a $16; escaparates con lunas, a $20; camas de hierro a $5; máquinas "Singer" a $26; sillones de mimbre a $10 el par. Gran existencia de toda clase de muebles que detallamos a precios nunca vistos. También hacemos cambios. "El Sol de Cuba" Sol núm. 111, entre Egido y Villegas. Teléfono M 7070. D6 35096 2 Agosto.

LAMPARAS EN GANGA

Se vende una lámpara de sala de bacarat, muy fina, en $300.00. — Una lámpara de comedor. Una lámpara de pie de bronce, en $100, mármol de Verona, en $80.00. Puede verse en la Casa Vilaplana. O'Reilly y Villegas. D-6 E- Indf. 1 En.

"LA ESPECIAL"

La mueblería más grande y mejor surtida de toda la República. Salón de exposición y ventas. Neptuno número 159, entre Escobar y Gervasio. Muebles fabricados y exportados para el gusto más refinado. En "La Especial" pueden adquirir muebles a plazos y en alquiler. Hay juegos de cuarto en caoba de tres cuerpos, con filete de bronce; juegos idem esmaltados en dos tonos policromados y dorados; juegos idem esmaltados y decorados en todos colores; juegos de caoba y bronce; juegos de señoritas esmaltados, policromados y decorados. Juegos de comedor estilo "Renacimiento", idem estilo Adams, idem Inglés, idem con filetes en todos estilos y a todos precios. Juegos de sala estilo "Luis XVI" dorados y con gobelinos; juegos esmaltados y policromados de todos precios. Juegos de sala con filete de bronce muy finos; idem en otros estilos, juegos de recibidor, tapizados y de rejilla a todos precios; también los hay de mimbre muy baratos. Sillones de mimbre de todos estilos y precios; mesas escritorios de todos tamaños; libreros de dos y tres hojas; sillas giratorias, juegos de oficina. Neveras de todos estilos y tamaños. Jueguitos de niños esmaltados. Chaise-Long tapizados y de mimbre. Lámparas de pie muy finas y muy baratas, idem de sala, saleta, cuarto y comedor. Reloj de pared; idem de pie. Espejos dorados idem vitrinas. Sillones de portal de todos estilos, sillas de coche idem de colegios, sillas de tijera. Paravanes, alfombras de sala, saleta y cuarto, maceteros de todos estilos y precios, camas de hierro y camitas de niños desde la más barata a la más fina. Somorreras, perchas de árbol, cestos de ropa, fiambreras finas y corrientes, sillones de niño de caoba y mimbre. En piezas sueltas: escaparates de lunas, idem sin luna, camas, coquetas, cómodas, chiffonier, chiforober; mesas de noche, aparadores, auxiliares, vitrinas; mesas de correderas, mesas de máquinas, mesas de teléfono y sillería de toda clase y otros muchos artículos que no se detallan aquí. Fíjese bien que "La Especial le hace a usted cualquier juego o muebles de encargo sin que tenga que hacer anticipo alguno. Hacemos ventas para el campo sin cobrar embalaje; damos facilidades de pago guardando la más absoluta reserva. También alquilamos muebles desde la más humilde cama de hierro hasta una lujosa residencia. Haga una visita a esta acreditada casa y saldrá complacido por su mercancía exquisita y sus precios ínfimos. No se confunda.

"LA ESPECIAL"

Neptuno número 159, entre Escobar y Gervasio. Teléfono U-5620 y Apartado número 2291. D-6 S-5123 2 Agosto.

MUEBLES EN GANGA

Gran surtido en juegos completos y piezas sueltas, juegos de cuarto, 70 pesos; comedor, 75 pesos; sala o recibidor, 45 pesos; camas a 7 pesos; cómodas, 10 pesos; seis sillas y dos sillones, 15 pesos; sillas sueltas, a 1.50; sillones, $2.50; mesas correderas, 6 pesos y otros que no se detallan a los precios mencionados. También se compran y cambian en

"LA PRINCESA"

San Rafael 107. Teléfono A-6926. D-6 2777 Indf. 1 Dic.

"LA NUEVA ARGENTINA"

Casa de Préstamos, interés desde el 1 por ciento. Liquidación de prendas procedentes de empeño y por la mitad de su valor. Neptuno número 179. U-5058. D-6 S-5126 2 Agosto.

SE ARREGLAN MUEBLES "EL ARTE"

Taller de reparación y reconstrucción de muebles, envases y embarques. Especialidad en pinturas, barnices y tapicería. Calle I número 9, casi esquina a Calzada. Tel. F-2312. D-6 S-4849 10 Agosto.

POR EMBARCARME vendo un juego de sala dorado, estilo Luis XV un juego de cuarto, completo de lo más moderno un juego de comedor, un juego de portal y un juego de gabinete así como varias lámparas del más fino estilo. Pueden verse a todas horas. Calle 6 esquina a 5a. Reparto La Sierra. D6 S5729 1ro. Agost.

GANGAS

En baules maletas; archivos de metal, máquinas de escribir y de coser; juegos de cuarto, sala y comedor; e infinidad de piezas sueltas en la "Nacional". Villegas 93. Teléfono A-9915. D-6 32524 7 Agosto.

PRECIOS DE OCASION

muebles de oficina de caoba y americanos cajas de caudales y de documentos, archivos de acero, máquinas de escribir como nuevas, neveras modernas, baules, maletas, objetos de arte, mantones de manilla, así como muebles modernos de todas clases. Liquidamos un variado surtido de alhajas de oro platino y brillantes. Casa de Préstamos "La Confianza" Suárez No. 1 esquina a Corrales. D-6 34076 31 Jul.

LIQUIDACION POR REFORMAS

Juegos de cuarto: $60; juego de comedor: $55; juego sala caoba: $50; aparadores y coquetas: $12; seis sillas y dos sillones: $14. Camas de hierro: $7 e infinidad de piezas sueltas para todos los gustos y fortunas. "El Modelo", Máximo Gómez número 402, (Tejas). Aelf. A-9540. D-6 31614 2 Agosto.

MUEBLES

Fabricamos e importamos para el gusto más refinado. Pueden adquirirse a plazos y en alquiler en el almacén importador de muebles y casa de préstamos "La Nueva Especial", Neptuno número 191 y 193. Teléfono U-5010, al lado del café "El Siglo XX". Nota: Las ventas para el campo no pagan envases. D 6 S-5124 2 Agosto.

PARA OFICINAS Y DE OCASION

Bufetes planos y de cortinas. Archivos, cajas archivos, máquinas de escribir. La Hispano Cuba, Villegas 6. Losada. A-8054.

DINERO

No reparamos intereses. Préstamos sobre alhajas y objetos de valor. LA HISPANO CUBA Villegas 6, por Avenida de Bélgica, antes Monserrate. Teléfono A-8054.

DE OFICINAS

Compro A-8054. Buretes planos y de cortinas, Archivos, cajas archivos, libreros, máquinas de escribir. La Hispano Cuba. Losada. Villegas 6. A8054. —E-2799 Indf. 1 Nov.

D7. Instrumentos Música

LIQUIDACION DE PIANOS

Y pianolas de absoluta garantía, a precio de ocasión, por proceder de empeño, con facilidades de pago. "La Predilecta", San Rafael y Oquendo. D-7 S-5820 12 Ag.

M.E.C.D. 2016

TELEFONOS A-3333 A-1014

ANUNCIOS CLASIFICADOS DEL DIARIO DE LA MARINA

TELEFONOS A-3333 A-1014

PRECIOSO autopiano Fischer, el mejor del mundo, acción metámola, preciosas voces, muy poco uso, muy barato, con su rollero y 100 rollos. Carmen 1-B, bajos, entre Campanario y Lealtad.
D-7 35858 1 Agosto.

PIANO GIRAL, completamente nuevo, refractario al comején. Se dá muy barato, con facilidades de pago. "La Predilecta", San Rafael No. 141 esquina a Oquendo.
D-7 S-5755 31 Julio.

SE VENDE EN $230 un magnífico autopiano depo co uso, con 314 rollos. Calle 8 letra C, Vedado, entre 23 y 25.
D-7 35646 30 Julio.

PIANOS, pianolas e instrumentos al contado y en plazos cómodos. Música impresa y estudios para todos los conservatorios. Pianos de alquiler, afinaciones y reparaciones. Calidad y bajo precio. Viuda de Carreras y Cía. Prado 115. Telf. A-3462.
E-1757 1 Ag.

FONOGRAFOS, PIANOS Y AUTOPIANOS. Se reparan y afinan. Trabajos garantizados. — Precios reducidos. — Manuel y Guillermo Salas. — San Rafael 14. Teléfono A-4368.
D7 E1452 jl31

PIANOS $350. — AUTOPIANOS $550. — VICTROLAS ORTOFONICAS "VICTOR" $45.— Pianos de alquiler. — Cambiamos pianos y fonógrafos por modernas ortofónicas. —Juegos de Drum Ludwing a $45. Mandolinas $4.50. Ukeleles $3.50. Guitarras $8. Banjos vega.— Manuel y Guillermo Salas. San Rafael 14. Teléfono A-4368.
1453 jl31

D8. Animales

SE VENDE un lote de gallinas Legnorn importadas, con sus crías, jaulas y enseres de avicultura. Avicultor titulado ofrece sus servicios profesionales. Avenida de Acosta entre 4a. y 5a, Villa Esther, Víbora. Teléfono I-4593.
D-8 35541 3 Agosto.

VACAS HOLSTEIN y Jersey. Vendemos vacas de raza de primera calidad. Se puede escoger entre 200. Finca "Casañas" Kilómetro 18 de la carretera de Güines. Informes: calle D número 192, Vedado.
D-8 34618 4 Agosto.

D9. Fincas Rústicas

VENDO FINCA dos caballerías y cinco cordeles, a 8 kilómetros de la Habana y uno de la carretera. Precio $8.500. A-7168. De 10 a 12 y de 2 a 5.
D-9 35476 10 Agosto.

VENDO ACCION de una finca una caballería tierra negra, muchas siembras de todas clases, buena cría de aves, puercos y vacas, 4 novillos, 4 terneras, 2 bueyes, caballo con su carro, 2 yeguas y 2 chivas. Se dá barata. Informes en el kilómetro 6, Carretera Guanabacoa. José Luis.
D-9 35810 1 Agosto.

HA 'ASE DE UN negocio productivo y seguro. Vendo granjita barata. Informan Carretera de San Agustín y Norte, casa de mampostería. Arroyo Apolo.
D-9-S-5645. 31 Jul.

VENDO finca de recreo de dos caballerías, en la Carretera Central, cerca a la Ciudad; tierra colorada de primera, agua abundante, regadío por motor eléctrico, palmar y frutales Informes Aguiar 73. Departamento 708.
D-9 34368 1 Ag.

D10. Objetos Varios

BILLARES

Se venden tres mesas de billares casi nuevas, tamaño 4 1\|2x9. Informan Ramón Fernández, hotel "Pasaje".
D10 35751 30 Julio.

MARQUESINA. Se vende una semi-circular con cristales alambrados y pies de amigos. Informan en Paseo esquina a 15, Vedado. Obra en construcción.
D-10 35815 31 Julio.

CONTADORAS. ESTEVEZ y Pardal. Los reyes del negocio de cajas contadoras. Ventas, compras y reparaciones garantizadas. Habana 115. Teléfono M-2567.
D-10 35684 11 Agosto.

VENDO VENTILADOR techo, 220, vidriera luch, mesa carambolas 4x8, cocina de gas, molino café, lavabo pie, bomba Bloch, todo poco uso. Obrapía No. 99. M-5279. Muñiz.
D-10 S-5838 2 Ag.

VENDO 18 bancos como para iglesia, de cedro, de 2.50 m. largo, nuevos, en la primera oferta razonable. Leandro de la Iglesia 11, entre 6 y 8, Reparto Almendares. Teléfono FO-2491.
D-10 35856 31 Julio.

SE VENDE como ganga dos armatostes de la bodega Zanja y Rayo. En la misma informan. M. Valle.
D-10 35643 30 Julio.

BAULES Y MALETAS

Tipo escaparate, camarote y bodega, maletas decuero y fibra; sombrereras, capas de barragán, se venden o se cambian por otros objetos. Casa de Préstamos "La Sociedad", Suárez 34, entre Apodaca y Gloria. Teléfono A-7589.
D-10 S-5704 24 Agosto.

SE VENDE barata una mesa de billar completa en buen estado, paño nuevo, dos juegos bolas, una docena tacos. Palatino y Salvador, café.
D-10-35218. 30 Jul.

CAJA CONTADORA. Se vende, marca National de cuatro gavetas. Costó mil pesos, se dá barata. Informan: Belascoaín 118. Tel. A-2747.
D-10 34784 31 Julio.

ALIMENTOS balanceados para gallinas, pollitos y palomas, precios bajos, para aumentar posturas. Maíz país y argentino fresco. Servicio inmediato. Forrajera Liborio. Arbol Seco y Peñalver. Teléf. U 2116.
D10 34851 20 Agost.

BILLARES. Se venden mesas completamente nuevas con todos sus accesorios completos. Una 5x10 viuda, otra piña 4 1\|2 por 9; otra 4x8 otra 3 1\|2x7 teléf. FO 7956, calle Almendares y San Manuel. Marianao.
D10 34511 3 Agost.

LAMPARAS

Restauramos y reformamos cualquier lámpara dejándola como nueva. fabricamos en todos los estilos y tenemos gran surtido para la venta. Compre directamente en la fábrica nacional de lámparas. "La Insular", Prado 29. Teléfono A 3323.
D10 32934 8 Agosto

E SE SOLICITAN

E- 1—Criadas y Criados
E- 2—Cocineras y Cocineros
E- 3—Para 2 servicios
E- 4—Manejadoras
E- 5—Crianderas
E- 6—Chauffeurs
E- 7—Costureras
E- 8—Oficinistas
E- 9—Operarios y Aprendices
E-10—Varios

E1. Criadas y Criados

BUENA CRIADA de manos, con referencias, se solicita en Avenida del Parque No. 4, altos, Reparto Alturas de Almendares. Teléfono FO-2407.
E-1 35831 30 Julio.

E2. Cocineras-Cocineros

SOLICITO cocinera española; sueldo: 15 pesos, que sea aseada, corta familia. San Francisco No. 17 entre Neptuno y San Miguel.
E-2 S-5778 30 Julio.

NECESITO cocinera repostera española 25 años, para taller 20 a 22 personas. No friega. Duerme en la colocación. Desayuno, comida habitación, ropa limpia 20 pesos. Aguiar 47, referencias.
E2 35913 30 Julio

SE SOLICITA una buena cocinera española o inglesa con referencias para ir a Camagüey. Sueldo: $25. Informarán en el Hotel Cecil. Calzada y A, Vedado.
E-2 35724 30 Julio.

E3. Para 2 servicios

SE SOLICITA muchacha que sepa de cocina y limpieza, 30 pesos. Cristo 30 primer piso.
E3 35741 30 Jul.

SE DESEA en Jesús María 64 2do. piso, una criada española para cocinar y ayudar a la limpieza que no tenga pretensiones.
E3 35905 31 Julio.

E6. Chauffeurs

SE SOLICITA un buen chofer que traiga buenas referencias de 8 y media a 2 y media p. m. en la calle 23 núm. 285 entre E y D.
E6 35400 30 Jul.

E4. Manejadoras

SE SOLICITAN costureras de calzoncillos y camisetas. Bernaza núm. 64, Pantalón con Caballos.
E7 35872 30 Jul.

E10. Varios

SE SOLICITAN personas que por 2 pesos mensuales quieran aprender Ortografía práctica en dos meses. Mecanografía en un mes, $5.00. Clases diurnas y nocturnas. San Miguel número 75.
E-10 S-5333 9 Agosto.

SOLICITAMOS 20 hombres que quieran ganarse tres pesos diarios. Villuendas 31.
E10 35871 31 Jul.

SE SOLICITAN vendedores del Representante al particular. Bernaza 44.
E-10 35845 2 Agosto.

MATRIMONIO con niño de dos años busca dos habitaciones con servicio sanitario y entrada independiente siendo en bajos o con ascensor en Vedado o cerca las líneas Habana o Vedado. J. Fos, Apartado 11, Habana.
E10 35729 3 Agost.

NECESITO tomar en alquiler una casa de altos o bajos pero si es altos no ha de exceder de un primer piso en sitio céntrico comprendiendo un radio de acción de Reina al Malecón y de Belascoaín al Prado. Tiene que tener de tres a cuatro habitaciones, comedor al fondo y sala, cuarto de baño intercalado, buena apariencia, cualidad indispensable, muy limpia y decorada si son altos y tiene una buena habitación en la azotea mejor su alquiler no debe de exceder de $70 pesos Ofertas por escrito a P. Rodríguez. Hotel Regina. Industria.
E-10 35450 31 Julio.

NECESITAMOS DOS vendedores para tela y otros para otros artículos. Oficinas de 3 a 6, Jesús del Monte 283, segundo piso, Néstor.
E-10 35780 1 Ag.

F SE OFRECEN

F- 1—Criadas y Criados
F- 2—Cocineras y Cocineros
F- 3—Para 2 servicios
F- 4—Manejadoras
F- 5—Crianderas
F- 6—Chauffeurs
F- 7—Costureras
F- 8—Oficinistas
F- 9—Operarios y Aprendices
F-10—Varios

F1. Criadas y Criados

JOVEN española desea colocarse de criada de mano o de cuartos, tiene referencias. Informan teléfono U 4669.
F1 35719 30 Jul.

DESEA colocarse una joven española de criada de manos, también sabe cocinar algo, es trabajadora y se responde por ella. Informes Sol núm. 97, altos teléfono M 5449.
F1 35743 30 Jul.

PARA criado de manos se ofrece joven español con buenas referencias sin pretensiones lo mismo para el campo teléfono M 5119.
F1 35764 30 Julio.

DESEA colocarse joven española para criada de manos o para el servicio de corta familia, sabe trabajar y tiene referencias de las casas de donde trabajó informan Príncipe núm. 4, teléfono U 2656.
F1 35750 30 Julio.

DESEA colocarse joven española para criada de manos no le importa ayudar a la cocina San Lázaro 247. Teléfono U 6653
F1 35897 31 Jul.

SE OFRECE una joven de color para limpieza por hora. Teléfono FO 1106.
F1 35881 31 Jul.

DESEA colocarse un matrimonio para el campo o la ciudad. Ella cocinera, él criado o cualquier otro trabajo. Sabe de chauffeur. Teléfono FO-2659.
F-1 35778 31 Julio.

UN MESTIZO formal y con recomendaciones, desea colocarse de criado de manos en casa formal y respetuosa. Informan: teléfono X-2610.
F-1 35834 31 Julio.

JOVEN española desea colocarse de criada de manos o cuartos, es fina y trabajadora. Informa A 8755.
F1 35904 31 Julio

SE OFRECE una señora de color para criada de manos. Informan en Rayo No. 72.
F-1 35633 30 Julio.

CRIADO ESPAÑOL. Ofrece sus servicios. Acostumbrado al servicio fino y con referencias. Llame F-3447.
F-1 35673 30 Julio.

DESEA colocarse una joven de color para limpiar por horas. Informan: teléfono I-1385.
F-1 S-5791 30 Julio.

JAPONES. Desea colocarse para criado de manos o cualquier trabajo. Es joven y muy trabajador. Sabe hablar un poco español. Informan: teléfono I-6245.
F-1 35534 2 Agosto.

F2. Cocineras-Cocineros

SEÑORA joven española desea colocarse de cocinera, es repostera, sabe desempeñar su obligación. Informa Animas 129. M 5377.
F2 35875 31 Jul.

COCINERO particular, joven del país, sin pretensiones de sueldo ni de nada, pues desea trabajar. Avíseme a Rayo 72. Izálve.
F-2 35783 3 Agosto.

DESEA colocarse una señora española para cocinar o para todo, matrimonio sin niños. Teléfono M-1441. No duerme en la colocación.
F-2 35863 31 Julio.

SE DESEA colocar una señora para cocinar y limpiar; no duerme en la colocación y en la misma una para limpiar por horas. Calle 10 y 25. Informan: Ramona.
F-2 35861 31 Julio.

UNA SEÑORA inglesa desea colocarse de cocinera con familia americana o cubana que hable inglés. Informan: calle A esquina 27, 330. Teléfono I-4052.
F-2 35814 31 Julio.

DESEA colocarse cocinera española, práctica en el oficio, a la española y criolla. Sabe hacer dulces. No duerme en la colocación. M 4076.
F2 S5807 29 Jul.

DESEA colocarse cocinera española para cocina sencilla. Informan F 4066.
F2 35746 30 Julio.

SE OFRECE cocinera española para casa particular si es corta familia y ayudar algo a otros trabajos. Tiene referencias. U 2162.
F2 35762 30 Jul.

SE OFRECE española para cocinar; no tiene inconveniente ayudar a la limpieza. Teléfono M-4341 o San Isidro No. 35, entre Damas y Habana.
F-2 35797 1 Agosto.

DESEA colocarse una señora de cocinera. Informan: teléfono FO-2746.
F-2 35667 30 Julio.

SE DESEA colocar una señora de mediana edad, sabe cocinar o limpiar, tiene referencias de donde ha trabajado. Llame al A 6368.
F2 35728 30 Jul.

SE OFRECE una cocinera repostera de color no duerme en la colocación, limpia cumplidora. Tiene referencias. Teléfono M 3323.
F2 35735 30 Jul.

DESEA colocarse una muchacha española para cocinar a corta familia, que le den plaza, sin pretensiones. Dormir fuera. Calle Nueva, Pasaje Castañal No. 23, entre Universidad.
F-2 35790 30 Julio.

COCINERA española desea colocarse, cocina española y criolla y hace algunos dulces, es de mediana edad. Llame al U 2162. Lola.
F2 35752 30 Julio.

SE DESEA colocar una cocinera de color, de mediana edad. Tiene recomendaciones. Informan: F-6270.
F-2 S-5781 30 Julio.

COCINERO dulcero. Buenas referencias. Voy Marianao, barrios, Cojímar y campo, si pagan viajes. Teléfono A-5240. Ramón Herrera, para casa particular.
F-2 35616 30 Julio.

SE DESEA colocar una española de cocinera. Entiende bien su oficio. Desea casa de moralidad. Tiene referencias. Sabe repostería. A-4187.
F-2 35629 30 Julio.

DESEA colocarse un chino cocinero y repostero, para casa particular. Cocina muy bien a la criolla, española y tiene buenas referencias. Informan: Zanja 57, puesto de frutas. Preguntar Alfonso Tre. M-4285.
F-2 35660 30 Julio.

DESEA colocarse señora de color, para cocinar solo. Sabe cumplir con su obligación. Tiene buenas referencias. Cocina muy bien. F-6210.
F-2 35669 30 Jul.

SE OFRECE una joven de mediana edad para cocinar; tiene referencias de las casas en donde trabajó. Teléfono M-6114.
F-2 35638 30 Julio.

COCINERA de color, acostumbrada al servicio fino, desea colocarse en casa particular; va a los repartos. Duerme fuera. A-9536.
F-2 S-5797 30 Julio.

COCINERO REPOSTERO, desea colocarse en casa de comidas, casa de comercio u hotel. Tiene buenas referencias. Cumple con su deber. Teléfono A-9536.
F-2 S-5796 30 Julio.

SE OFRECE una cocinera de color para matrimonio o casa familia. No le importa hacer plaza. No duerme. Teléfono F-1244.
F-2 35632 30 Julio.

ENGLISH SPEAKING woman seek position as cook does pestry speak spanish call Adila. Tel. FO-2777.
F-2 35502 1 Agosto.

UN BUEN cocinero desea colocarse en casa comercial o en casa de huéspedes. Informes: Escobar 144 bajos. Teléfono M-5895.
F-2 35524 30 Julio.

F3. Para 2 servicios

DESEA colocarse una peninsular para cocinar y ayudar algo a la limpieza. Oficios 2 habitación 26. Teléfono M 5448.
F3 35713 30 Julio.

DESEA colocarse una joven española para todos los quehaceres de una corta familia. Es formal. Tiene referencias. Informan: teléfonos F-6186 y M-5264.
F-3 35698 30 Julio.

SE DESEA colocar una española para manejadora o criada de manos. Tiene referencias. Informan: calle M 151, entre 17 y Línea.
F-3 35700 30 Julio.

SE OFRECE española para cocinar o limpiar por horas. Sabe cumplir con su obligación. Teléfono U-4639.
F-3 35623 30 Julio.

DESEA colocarse joven española para cocinar y limpiar. Tiene referencias. No tiene pretensiones ni primo. Telf. A-0517.
F-3 35652 30 Julio.

DESEA colocarse señora española para cocinar y limpiar, no duerme en la colocación, desea corta familia, lleva tiempo en Cuba. M 4612.
F3 35889 31 Jul.

QUIERO UN trabajo de lavar o limpiar, o de medio día. Llame a Lydia. Teléfono FO-2702.
F-3 35830 3 Agosto.

COCINERA repostera, desea colocarse en casa seria, con buenas referencias. Teléfono M 8251.
F2 35828 1 Agost.

SE DESEA colocar un joven español para ayudante de cocina o criado de manos. Sabe cumplir con su obligación. Teléfono F-2026.
F-3 S-5819 31 Julio.

SE DESEA colocar una joven de 18 años para manejar o limpieza por horas. Pregunte por Cusa. Teléfono M-4008.
F-3 35807 31 Julio.

SE OFRECE una joven española de moralidad con referencias, para criada y cocinar si es un matrimonio solo. Informes Ayesterán 55 esquina a Piñera. Teléfono U 4220
F3 35902 30 Jul.

UNA JOVEN española desea colocarse de criada de manos o manejadora. Es cariñosa con los niños y sabe cumplir con su obligación. Blanco No. 60, altos. Telf. M-5093.
F-3 S-5786 30 Julio.

DESEA colocarse un joven español de criado de manos o de jardinero. Tiene buenas referencias. Informan: Tel. M-4408. Manuel González.
F-3 35723 30 Julio.

SE OFRECE una española para criada de cuartos y coser sabe cortar por figurín. Informan I 3190.
F3 S5849 31 Jul.

JOVEN española desea colocarse de manejadora es cariñosa con los niños tiene referencias. Informan teléf. U 4669. Josefina.
F3 35718 30 Jul.

SE DESEA colocar una joven española para cocinar y ayudar algunos quehaceres para corta familia. Tiene buenas referencias. Teléfono U 3939.
F3 35733 30 Julio.

SE DESEA colocar joven española para cuartos coser o comedor, desea casa seria. Informa Teléfono M 5496.
F3 S5804 30 Jul.

UNA JOVEN peninsular desea colocarse de criada de manos o de cuartos. No entiende de cocina, tampoco tiene pretensiones. Sabe cumplir con su obligación y tiene práctica en el oficio. Telf. FO-1629.
F-3 35685 30 Julio.

DESEA colocarse una joven para cuartos o criada de manos. La prefiero en la Habana. Calle 2 entre 11 y 13, Almendares.
F-3 35649 30 Julol.

UNA ESPAÑOLA desea colocarse para cuartos o los quehaceres de una corta familia. Sabe coser y es formal. Informan: teléfono A-4238.
F-3 35622 30 Julio.

JOVEN espauol. Desea colocarse en casa particular o para jardín; tiene buenas referencias. Teléfono A-9536.
F-3 S-5795 30 Julio.

JOVEN ESPAÑOLA desea colocarse para cuartos y costura. Informan: I-6140.
F-3 S-5789 30 Julio.

DESEA colocarse una señora de color de mediana edad, para lavar o criada de manos. Informan: I-1385.
F-3 S-5792 30 Julio.

DESEA colocarse una joven española de criada de manos o manejadora, en casa formal. Tiene referencias. Teléfono FO-2688.
F-3 S-5793 30 Julio.

ENGLISH SPEAKING gird desire position as cook or nurse Call Rosa FO-2256. Reparto Almendares, with recomendation.
F-3 35360 31 Julio.

SE DESEA colocar una muchacha de manejadora o criada de mano: tiene todas las referencias que soliciten, lo mismo de las casas donde ha trabajado. Informan en Santa Brígida núm. 22 La Lisa. Teléfono FO-9305.
F-3-S-5674. 5 Ag.

F6. Chauffeurs

SE DESEA colocar un joven español de Ayudante, de chofer o fregador de garage. Teléfono FO 7998.
F6 35720 30 Jul.

CHOFER español desea colocarse en particular o comercio, no tiene pretensiones. Informes F 1444. De 11 a 12 y de 4 a 6, Manolo.
F6 S5848 31 Jul.

SE DESEA colocar un joven español de chauffeur. Maneja cualquier máquina, sin pretensiones de sueldo, con buenas referencias donde trabajó. En la misma un criado con buenas referencias y sin pretensiones de sueldo. Sabe trabajar. Teléfono A-6462.
F-6 35694 30 Julio.

SE OFRECE un chauffeur español para casa particular o comercio, con 8 años de práctica; tiene informes cerrados y muy buenas referencias. No le importa salir al campo. Secundino Díaz, Acosta 62. Teléfono M-3171.
F-6 35806 31 Jul.

SE DESEA colocar un chauffeur español en casa particular o comercio. Tiene buenas referencias de las casas donde ha trabajado. Informan: F-4545.
F-6 35812 31 Julio.

SE DESEA colocar un chauffeur español. Sabe manejar toda clase de máquinas. Tiene bastante práctica y tiene buenas recomendaciones. Llamen M-5320.
F-6 35628 11 Agosto.

SE OFRECE un chauffeur español. No tiene pretensiones y sí muy buenas referencias. Informan: teléfono A-7533.
F-6 35641 30 Julio.

UN JOVEN español ofrece sus servicios de chauffeur particular o de comercio. Telf. F-6254.
F-6 34691 2 Ag.

F8. Oficinistas

PARA LLEVAR su contabilidad sin incurrir en penalidades del uno y medio por ciento llame al A-9304.
F-8 35350 31 Julio.

TENEDOR de libros, español, muy conocido en el comercio, se ofrece en horas disponibles, por módica retribución. Avisos: Alvarado, Obispo 52, A 2298.
F8 35749 11 de Agost.

I. DIAZ

Ex-Contador y ex-Tenedor de Libros del Banco Español, (Sucursal de Prado.) Llevo libros de contabilidad en general. Balances, liquidaciones, montaje de oficinas, etc. etc. Honorarios módicos. Aguacate 146. Apartado 1704. Telf. M-1382.
F-8 E-1295 Indf. 1 Jn.

TENEDOR DE LIBROS

Experto en la nueva reglamentación del 1 1\|2 0\|0, balances, liquidaciones, apertura de libros. Me hago cargo de contabilidades de pequeños y grandes negocios. Precios módicos A. Fernández. Por carta a Virtudes 4 o déjeme aviso al teléfono M 5516 para visitarle.
F-8 34868 2 Agosto.

F10. Varios

DESEA colocarse una señora mestiza en una tintorería repasar ropa o una casa de modas para planchar costura. Poco sueldo. Fernandina No. 13, habitación 12.
F-10 35692 2 Agosto.

SE OFRECE una buena lavandera de ropa fina ya para traerla a su casa o va a domicilio, con buenas referencias. X 2281 bodega.
F10 35882 31 Jul.

JOVEN ESPAÑOL fuerte, honrado y trabajador, se ofrece para cualquier trabajo. Tiene buenas referencias. Teléfono A-5228.
F-10 35816 31 Jul.

LAVANDERA de color, sabe su oficio, desea ropa de casa particular para lavar fuera o en su casa. Informan: teléfono F-6270.
F-10 S-5818 31 Julio.

SE COLOCAN 3 hombres para trabajar en finca conocedores del campo. Informan en Calzada y 22 café señor Pascual.
F10 S5844 31 Jul.

SEÑORA del país desea encontrar ropa fina para lavarla en su casa o fuera o hacer limpieza por horas. Teléf. U 2361
F10 35876 31 Jul.

JOVEN ESPAÑOL, con buenas referencias, se coloca para dependiente de bodega, restaurant o café. Informan a cualquier hora. Teléfono A-9536.
F-10 S-5798 30 Julio.

SE OFRECE señora de color, para lavar en su casa. Informan: F-1244.
F-10 35631 30 Julio.

UN SEÑOR español de mediana edad, desea colocarse para fincas. Entiende de todas siembras. Sin pretensiones. Teléfono U-5902.
F-10 35677 30 Julio.

SE DESEA colocar un maestro jardinero sevillano, con conocimientos de toda clase de flores y plantaciones, experto en el cultivo de fresas y demás frutos menores. Informan: teléfono A-0029.
F-10 35670 30 Julio.

UNA joven española desea trabajar por horas o acompañar a una señora, no sabe cocinar ni duerme en la colocación Lleva 6 años en el país y sabe cumplir Informan en el teléfono U 6534.
F10 35611 30 Julio.

JOVEN FARMACEUTICO con larga experiencia de dispensario y mostrador, desea colocarse como regente activo o de dependiente en la Habana. Dr. Ferrer. U-3218.
F-10 S-5752 31 Julio.

PARA FINES de Septiembre termino mi contrato y solicito alguna posición como administrador, encargado de ventas o cualquier otra en alguna industria o comercio. Muchos años de experiencia comercial con inmejorables referencias y solvencia moral principalmente. G. Pérez Jacomino, Martín Mesa, Guanajay.
F-10 35365 4 Agosto.

DESEA colocarse un joven en hotel o una finca, desempeña la plaza encargado, carpintero, vidriero, pintor, maneja elevador, un poco de mecánica, sin pretensiones. Tiene referencias de los mejores hoteles de la Habana. Manuel País Telf. U-1590.
F-10 35388 31 Julio.

G AVISO OPORTUNO

G- 1—Religiosos
G- 2—Oficiales
G- 3—Agencias de Colocaciones
G- 4—Saldos
G- 5—Arrendamientos
G- 6—Pérdidas
G- 7—Para las Damas
G- 8—Para el Hogar
G- 9—Enseñanza
G-10—Interés General

G1. Religiosos

PARROQUIA DE JESUS MARIA Y JOSE.—LAS FIESTAS DEL JUBILEO CIRCULAR

El Jubileo Circular entrará en este Parroquia el próximo lunes, día 30. La Misa de Exposición comenzará a las 9 a. m. y la reserva a las 6 p. m. Se ruega atentamente a los feligreses y devotos del Santísimo la respetuosa y puntual asistencia a estos solemnes cultos.— El Párroco.
35796 20 Agosto.

G2. Oficiales

SECRETARIA DE COMUNICACIONES.— Dirección de Correos, Negdo. de Personal y Transporte.—Habana 18 de julio de 1928.—Hasta las diez de la mañana del día 31 de julio de 1928 se recibirán en el Ngdo. de Personal y Transportes, pliegos cerrados y lacrados para el servicio de conducción de correspondencia, por la Ruta Marítima núm. 21 entre los muelles y los vapores surtos en bahía, que no atraquen a esos muelles en la ciudad de la Habana; y entonces las proposiciones se abrirán y leerán públicamente.—Se darán pormenores a quien los solicite.—JUAN C. ZAMORA, Subsecretario".
6099 2d-20—2d-29 Jul.

G3. Agencias de Colocaciones

AGENCIA "La Española", Cuba número 104. Teléfono A-9536. Ofrecemos con garantía seis criadas españolas, cinco cocineros, un mensajero, dos camareros y toda clase de servidumbre a cualquier hora. Servicio rápido.
G-3 C-5936 30 Julio.

NECESITO 3 sirvientas de clínica a $20 2 criadas para cocinar y limpiar una cocinera alemana o húngara. Agencia Europea Crespo 28. A 5560.
G3 35895 30 Julio.

"LA ALIADA"

Agencia de Colocaciones Ofrecemos: cocineras, criadas, manejadoras; costureras; Lavanderas; Dependientes, camareros, jardineros, fregadores Sol 105. Teléfono A-3429
G3 31894 2ag.

AGENCIA "LA UNION". de Marcelino Menéndez. Treinta y un años de establecida. Es la única que en cinco minutos facilita todo el personal, con buenas referencias. Llamen al teléfono A-3318. Habana 114.
G-3 S-5130 2 Agosto.

G5. Arrendamientos

SE ARRIENDA una fonda con amplia cocina por no poder atenderla su dueño informan en Baratillo núm. 9, pregunten por M. Iglesias.
G5 35594 30 Jul.

SE ARRIENDAN dos fincas rústicas, una de una caballería en San Antonio de los Baños, frente a la carretera de Alquízar. Precio: $400.00 al año. Informan: FO-9074.
G-5 S-5768 3 Agosto.

NEGOCIO DE OPORTUNIDAD

En sitio inmejorable se arrienda una panadería y víveres, con cinco años de contrato y todo lo necesario para trabajarla sin pedir regalía. Informan Aguila 222 entre Misión y Esperanza de 8 a 4 p. m.
G5 35712 30 Julio.

CAMPO ARMADA

a dos cuadras de este magnífico campo, arriendo finquita con casa de mampostería nueva, instalación sanitaria y eléctrica árboles y se presta para granja avícola. Informa A. García, finca Rosario. Lucero o apartado 2154.
G5 35877 31 Jul.

G6. Pérdidas

SE DESEA saber el paradero de Beatriz González. La solicita señora Estela y familia. En Hotel "Isla de Cuba" informan.
G-6 35648 31 Julio.

UNA PERRITA maltés, pelada, se ha extraviado, entiende por Titina. El que la encuentre y la devuelva a San Lázaro 299 letra D primer piso será bien gratificado.
G-6 S-5810 3 Agosto.

G7. Para las Damas

SEÑORA: LOS VELLOS

Desaparecen al instante y en absoluto, con mi "Cinta Extirpadora", sin peligro, quedando asombrada al ver que todos los vellos quedan pegados en la cinta. Gratis remito una muestra a persona que lo solicite en toda la República. Sr. Llorens. Galiano 84 altos. Teléfono U-4603.
G-7 35832 5 Agosto.

PARA LAS DAMAS

Se componen y visten con nuevos paisajes toda clase de abanicos. También compramos varillajes de Carey, Marfil Nacar, Hueso y abanicos antiguos, por viejos y deteriorados que se encuentren. Informan de 8 a. m. a 6 p. m. en "La Industrial Abaniquera" Prado 86, entre Trocadero y Animas.
G-7 S-5499 15 Agosto.

MANTONES de Manila; mantillas peinetas españolas; trajes típicos de todas naciones, pinturas, maquillajes para artistas de teatro y cine. Alquiler de disfraces para carnaval de todas clases y estilos, los alquila PILAR, Virtudes 28 entre Aguila y Amistad. Teléfono M-9392.

FUERA canas. Obtenga un hermoso color negro o castaño usando "La Favorita", tintura instantánea y vegetal, a base de Quina. Estuche: $1. De venta en boticas y sederías. Depósito: Peluquería PILAR, Virtudes. Teléfono M-9392.

CORTE de pelo a sus niños por expertos peluqueros, estilo americano y francés. Niños, 50 centavos Niñas modelo "Garzón". Niños "Juana de Arco", 50 centavos. Señoritas, 80 centavos. Peluquería PILAR, Virtudes 28. Teléfono M-9392.

PILAR. Peluquería de señoras y niños. Peinados $1; masajes 50 centavos; manicure 50 centavos; lavado de cabeza 50 centavos; teñido del cabello desde cinco pesos. Trenzas, moños postizos, cabello. Virtudes 28. Teléfono M-9392.
G-7 35084 23 Agosto.

G8. Para el Hogar

GERMIZOL

La Compañía propietaria de este sin rival específico, para todas las enfermedades de la piel, blanquear y hermosear el BUSTO, suplica a las innumerables personas que diariamente, por correo y por teléfono piden al depósito el mencionado producto, que lo soliciten a "El Encanto", "Casa Grande", "Fin de Siglo", "La Isla de Cuba", "Precios Fijos", "Bazar Inglés", "La Zarzuela", "La Epoca", "Las Filipinas", "La Filosofía" y a todas las demás tiendas principales de esta capital y del interior.
G-8 33017 11 Agosto.

G9. Enseñanza

CONOCIENDO francés, alemán, inglés, italiano, portugués, además del español a la perfección, en sus cuatro partes gramaticales y dilatada práctica, se ofrece corrector de pruebas. Dirigirse: corrector. Apartado 1661.
E10 35886 1 Agost.

PROFESORA CORTE Y COSTURA

Se dan clases en la casa y a domicilio a precios módicos. Se pintan pañuelos, vestidos y sombreros. Animas No. 88 altos. Teléfono A-1819.
G-9 35768 31 Julio.

PROFESORA de Instrucción elemental y superior, con buena práctica y magníficas referencias, se ofrece para dar clases a domicilio. Avisos al teléfono U 1473.
G9 35569 31 Jul.

BAILES MODERNOS

Aprenderá rápidamente con el profesor chileno R. Cañas, el preferido de la sociedad por su seriedad y competencia. Empedrado 75.
G-9 35346 4 Agosto.

PROFESORA francesa, con título, enseña su idioma en práctica y gramaticalmente. FO-2209.
G-9 35247 9 Ag.

SEÑORITA Profesora de Piano se ofrece para dar clases a domicilio o en su casa. Precios módicos. Teléf. U-3108.
G-9-S-5681. 24 Ag.

INGLES RAPIDO

Inglés joven, Profesor graduado, garantiza enseñar en pocos meses. Método excelente. Mejores recomendaciones. Llame Mr. Richer. U-1914. 7-9 o 11 y media-12 y media.
G-9-35204. 3 Ag.

ANTIGUA de Arcas. Academia Nacional de Estudios Comerciales. 56 años de fundada, es garantía de su enseñanza en Aritmética Mercantil, Teneduría de Libros, Inglés, Taquigrafía, Pitman y Preparatorias varias. Clases de día y noche. Sol 56 altos. Teléfono A 3632. Habana. Enviamos prospectos por correo.
G9 35087 7 Agosto.

INGLES

Enseñado por profesora americana. Sorprendentes resultados en pocas semanas. El discípulo leerá, escribirá y hablará el inglés en breve tiempo. Lecciones a domicilio también. Miss Kapan. Teléfono M-7918.
G-9 35065 22 Agosto.

INGLES

Profesora de Londres, da clases a domicilio o en su residencia. Clases de cuatro personas o más cinco pesos al mes cada persona. Teléf. F-3879.
G-9 34673 19 Ag.

SEÑORITA americana que ha vivido en París, ofrécese para dar clases de inglés y francés. F-2202.
G-9 34742 31 Julio.

PROFESOR DOMINGO Valdés Goñi, de 1a. y 2a. enseñanza, dá clases a domicilio. También corresponsal, secretario, contador, tenedor de libros, sabe inglés. Referencias. Campanario 43, altos. Teléfono A-4153.
G-9 34723 21 Julio.

PROFESORA CON TITULOS

De Norte América y Cuba, enseña repertorios, para el piano, solfeo, teoría y metodología. Marqués González 5 (altos) entre San Rafael y San José.
G-9 33936 31 Julio.

ACADEMIA MORALES

Avenida de Menocal 102 (Infanta). Directores: Carlota Morales de Gutiérrez y Federico Gutiérrez Alberdi. Clases diurnas y nocturnas. Primera y segunda enseñanza. Clases de Comercio, Ortografía Práctica, Aritmética, Mecanografía, Taquigrafía, Inglés, Telegrafía. Mecanógrafos en un mes, enseñándoles toda clase de trabajos de oficina y distintos sistemas de máquinas de escribir. Pupilos, medio y tercio pupilos, externos. Se hacen toda clase de trabajos en máquina, con expertos mecanógrafos. Teléfono U-3756.
G-9 S-5416 12 Agosto.

PROFESORA con mucha experiencia colegios americana. Dá lecciones de inglés. Animas núm. 1 Apto. 209 A-9966.
G9 31352 30 Julio.

PROFESOR graduado en Madrid y París. Clases a domicilio. Primera segunda enseñanza, Bachillerato, Gramática, Geografía, Historia, Literatura, Lógica y Francés. Señor Cid. Teniente Rey 38. Teléfono M-4589.
G-9 34635 19 Agosto.

BRIDGE

Este juego de moda enseñado por profesora americana. Miss Kapan. M-7918.
G-9 33898 31 Julio.

INGLES, TAQUIGRAFA. Teneduría, Mecanografía, Matemáticas, dibujo lineal y mecánico. Enseñanza a domicilio por el Profesor Francisco Heitzman. Reina 30 altos. Honorarios: 10 pesos mensuales. Se dan más informes por escrito o personal.
G-9 33167 11 Agosto.

HABLANDO INGLES DESDE LAS

primeras lecciones según los métodos modernos. Profesora de mucha experiencia, educada en New York, con certificados Universidad Columbia y Escuela Berlitz Principal, de New York. Telf. U-1910.
G-9 34659 19 Ag.

PROFESORA

De Solfeo, Piano, Taquigrafía y Mecanografía, da clases en su domicilio. Perseverancia número 16. Teléfono M-1384.
G-9 S-5358 1 Agosto.

BAILES, WILLIAMS, M-3643

Aprenda vals, son, danzón, fox, paso-doble, todos: $10, adelantado $5. Clases hasta dominarlos todos. Bailes españoles, castañuelas, zambra gitana. Casa particular. "The Williams". Telf. M-3643.
G-9 31284 30 Julio.

CANTO Y PIANO. Escuela italiana, clases a domicilio, $10.00 mensuales, dos clases semanales. También instrucción y taquigrafía. San Miguel No. 75, bajos.
G-9 S-5427 13 Agosto.

Gran Academia Comercial de Idiomas, Taquigrafía y Mecanografía, Unica premiada en el concurso Profesional celebrado el 28 de mayo de 1922. Colegio elemental y superior. Director: Luis B .Corrales. Loma de la Iglesia de J. del Monte. Teléfono I-2490. Clases de día y de noche. Internos. En todas las librerías y en esta Academia se vende la única Aritmética Mercantil, práctica, con problemas de Teneduría de Libros. Más útil y más barata que se conoce.
E 1768 Ind 1 az.

COLEGIO "SAN ELOY"

Primera Enseñanza. Preparatoria, Bachillerato, Idiomas, Carreras Especiales y Comercio. Se admiten internos, medio internos y externos. Primelles 20. Cerro. Habana. Teléfono I-6002. Pida prospectos.
E-705 Indf. 9 my.

Academia de inglés "ROBERTS"

MALECON 31

LAS NUEVAS CLASES EMPIEZAN EL DIA PRIMERO

Clases nocturnas: seis pesos mensuales. Clases particulares por el día en la Academia y a domicilio. ¿Desea usted aprender pronto y bien el sistema inglés? Compre usted el METODO NOVISIMO ROBERTS, reconocido universalmente como el mejor de los métodos hasta la fecha publicados. Tercera edición pasta: $1.50.
G-9 E-1529 5 Julio.

JUAN RIVERA, Profesor de Bailes españoles e internacionales, bailes flamencos y clásicos, clases a domicilio. Santos Suárez 36. Jesús del Monte. Teléfono I-2829.
G-9 31806 3 Agosto.

ACADEMIA DE FRANCES, PIANO, LABORES DE MANO

Se dan clases a domicilio y en la academia, con profesor y profesora titulados en París. Inmejorables referencias. Se hacen traducciones. Calle 4 No. 253, entre 25 y 27. Teléfono F-2658.
E-994 Indf. 1 my.

G10. Interés General

SE ARREGLAN MUEBLES

La Casa Pernas. Reparación y reconstrucción de toda clase de muebles en general, pianos y autopianos, envases, esmaltes, barnices y tapicería. Se garantizan los trabajos. San Rafael 143. Teléfono U-4680. Esquina a Soledad.
G-10 35020 2 Agosto.

SE DESEA tomar en alquiler un chalet amplio y bien situado en el Vedado, que tenga vestíbulo, sala, saleta, biblioteca, no menos de seis cuartos dormitorios con tres baños, comedor, repostería, cocina, cuartos y servicio de criados y garage para dos máquinas. Dirigirse al teléfono M 8908.
G10 35706 2 Agost.

CEDO UN hermoso panteón de esquina, sin estrenar, próximo al panteón de los Bomberos. Dos bóvedas y osario. Se dá por lo que costó. Llame A-9554 o véame: Cerro 515. Tejas.
G-10 S-5830 31 Jul.

DIVORCIO

UD. puede divorciarse por un precio módico y pagos parciales. Fernández y Bustamante. Teléfono A 0352. Aguiar número 39 segundo piso.
G10 S5278 7 Agosto.

CIUDADANIA Y PASAPORTES

Tramitamos rápidamente. Dres. Fernández y Bustamante. Teléfono A 0352. Aguiar núm. 39 segundo piso.
G10 S5279 7 Agosto.

RESTAURACION DE LAMPARAS

Restauramos y reformamos toda clase de lámparas dejándolas como nuevas. Absoluta garantía en los trabajos. Traslados de Lámparas. Instalaciones eléctricas. Electra. Aguila 108. Teléfono A 9649.
G10 33732 3 Agost.

SI USTED NECESITA

Obtener una certificación, datos o antecedentes en cualquiera de las oficinas de esta capital, se la tramitaremos inmediatamente. Fernández y Bustamante. Teléfono A 0352. Aguiar núm. 39 segundo piso.
G10 S5280 7 Agosto.

H AVISO ESPECIAL

H- 1—Hoteles
H- 2—Casas de Huéspedes
H- 3—Comidas a domicilio
H- 4—Bancos y Banqueros
H- 5—Clínicas y Sanatorios
H- 6—Acciones, Bonos, Valores
H- 7—Dinero e Hipotecas Se toma
H- 8—Dinero e Hipotecas Se ofrece
H- 9—Cambios
H-10—Misceláneа

H1. Hoteles

"MAISON ROYALE"

Calle 17, esquina a J, Vedado. Se alquilan cuartos amueblados, con o sin comida, a precios de situación. Y se admiten abonados al restaurant.
H-1 31578 2 Agosto.

GRAN HOTEL LUZ

Casa espléndida para familias. No se ha trasladado, sino al contrario sigue en el mismo lugar y bajo la nueva dirección de Domingo Rodríguez. Cuatro plantas. Hay elevador amplios cuartos con baño y con balcón frente a la bahía. Insuperables para pasar en él un buen verano. Precios económicos. Otras grandes habitaciones sin baños desde un peso en adelante. Comida superior. Se admiten abonados. Economía, comodidad. Buen servicio. Pídanos más informes. Agradeceremos su visita. Los tranvías de todas las líneas pasan por la plazoleta de Luz. Entrada al Hotel por Oficios 35.
H1 35885 4 Agost.

HOTEL VANDELBILT

Espléndidas y económicas habitaciones, desde 20 pesos a 50, propias para familias estables, hombres solos y todo el que busque una casa de orden y moralidad. Neptuno 309, esquina a Mazón. Telf. U-6704.
H-1 S-5365 11 Agosto.

HOTEL CAPITOLIO. Se alquilan habitaciones desde 15 a 35 pesos, muy frescas; también hay departamentos. Prado 113, frente al Capitolio. Hay ascensor.
H-1 35486 3 Ag.

HOTEL VEDADO

19 esquina a M. Acabado de construir en lo alto, a la entrada y cerca de todos los tranvías del Vedado. Para personas de buen gusto, lujosas y frescas habitaciones con baño privado y teléfono. Comedor en alto con vista al mar. Excelente cocina. Atractivas terrazas y portales. Ascensor. Teléfonos F-4808 y F5508.
H-1 S-5725 24 Agosto.

HOTEL COLON

Las habitaciones más frescas amplias y bien amuebladas con todo servicio desde $20 a $35 por mes; por día des 1.00 a 2.00. Elevador, magnífico restaurant. Teléfono M-5037. Villegas 110 entre Muralla y Sol.
H-1 34024 15 Agosto.

HOTEL "LA PURISIMA"

se alquilan departamentos y habitaciones, con y sin baño con comida y sin comida. Por días desde $1.00 y $2.00; por meses desde $30.00, $35.00, $40.00, $50.00, $60.00, $80.00 y 100.00. Nunca falta el agua. Espléndida comida, tranvías para todas partes de la ciudad. Monte núm. 5 esquina a Zulueta. Teléfono: A 1000.
H1 34969 1 Agost.

HOTEL "MAJESTIC"

Cómodos y frescos departamentos con buena comida. Precios de situación. No sufra más con su criada o cocinera, venga a vivir a este hotel, que es el más fresco de la Habana. Para familias precios especiales. Belascoaín 5.
H-1 35059 31 Julio.

AVISO

El antiguo Hotel Luz, sito en Oficios 35, que durante tres años y medio fué administrado por el señor José María Gómez, sin que en él, haya ocurrido ningún desorden, sino antes al contrario, marchaba bajo una buena administración, moralidad y decencia como todas sus casas, se trasladó con el nombre de "Nuevo Hotel Luz" a Amargura 47 esquina a Compostela, edificio moderno. Conociendo el gusto de mis clientes. me ví obligado a abandonar el antiguo "Hotel Luz", para adquirir un nuevo edificio de seis plantas y poder atender a mi numerosa clientela, que antiguamente me honraba con su visita cuando fuí dueño del Hotel "Esfera" y también me honraban aunque a disgusto en el viejo edificio de Oficios 35. Esta nueva casa cuenta con elevador día y noche, agua caliente a todas horas, neveras y timbres en todos los pisos y buena servidumbre. Excelente cocinero, cocina a la Francesa, Americana y Criolla; a la carta y con abono. El comedor sito en la terraza. es lo más fresco de la Habana. Pueden escoger en todas mis casas. "Nuevo Hotel Luz". Hotel "Quinta Avenida" y Hotel "La Purísima". Pongo todo esto en conocimiento de mi clientela, para brindarles todas las comodidades que deseen y no sean engañados. Teléfonos M 2395 y M 4993. José María Gómez.
H1 34967 1 Agost.

PALACIO TORREGROSA HOTEL

Palacio de residencias con mobiliario a base sanitaria y confortable. Amplios departamentos con baño. Se alquilan por semanas o meses. Compostela 65.
H-1 31600 2 Agosto.

HOTEL "ROMA"

O'REILLY Y AGUACATE

Se ha trasladado a esta nueva casa, acabada de construir, con todo el confort moderno. Espléndidas habitacioes con baño privado y teléfono. Precios de situación. Se admiten abonados al comedor. Teléfono M-6944 y M-6945. Cable y Telégrafo: "Romotel"
H-1 S-5153 3 Ag.

H2. Casas de Huéspedes

GRAN CASA DE HUESPEDES

Galiano 101 entrada por San José, espléndidas y frescas habitaciones y esmerado servicio. Desayuno almuerzo y comida desde $70.00 para matrimonio.
H2 35748 1 Agost.

CASA DE huéspedes, Reina 83 esquina a Manrique. Alquilo amplias, ventiladas habitaciones con vista a la calle. Tengo con servicio privado, agua caliente en los baños. Doy comida. Precios especiales para matrimonio. Telf. M-4069.
H-2 35678 3 Agosto.

ANTIGUO MARTINEZ HOUSE

Prado 104 alquila hermosísimas habitaciones vista a la calle, todas con lavados de agua corriente, espléndidos servicios superior asistencia, agua caliente a todas horas.
H2 S5772 30 Jul.

"LA COMERCIAL"

Casa de Huéspedes. Muralla esquina a San Ignacio. Casa para familias estables. Hermosas habitaciones y departamentos con todos los adelantos modernos, agua fría y caliente. Comida inmejorable, gran sala de recibir, precios desde 60 pesos, para matrimonios. Casa amplia y muy fresca. Con todo servicio completo. Teléfono M-5207.
H-2 35373 31 Julio.

SARANAC LAKE NEW YORK

El mejor sitio para los enfermos de los pulmones, magnífica casa latina. Precios: desde $25 semanales. Despreocúpese del inglés. Informes: A. González, 24 Franklyn Ave., Saranac, Lake, New York.
H-2 28630 14 Agosto

THE SAVOY

NO HAY COMO LA HABANA

para pasar un verano agradable. Numerosas familias de provincias nos visitan durante los meses de calor, pues aquí en la Loma del Vedado, hallan fresco, comodidad y distracción. THE SAVOY es un verdadero hogar, tranquilo y delicioso, rodeado de jardines. Cien metros de portales, siempre frescos y con sombra, donde las señoras se sientan a leer, coser y pasar el rato. Algunas noches se baila en los salones. Comunicación fácil con toda la ciudad y Playa de Marianao. Cerca de los tranvías y ómnibus de las calle 17 y 9; cerca de los baños de mar del Vedado. A doce minutos del Parque Central, de las tiendas de moda, teatros, cines y bancos. Precios módicos, incluyendo tres excelentes comidas diarias en mesas, separadas para cada familia. Cuartos con baño particular y closet. Reserven habitación por escrito.

VEDADO. F ESQUINA A 15
TELF. F-5270
LA CASA DE LAS ESTATUAS
E-305 ind. 13 Feb.

"LA VIZCAINA"

Casa de moralidad.Alquilo habitaciones y departamentos con servicios privados; agua caliente y fría; comida como su reputación acreditada y a precio de situación, todas con balcón a la calle y de brisa. Belascoaín 64, altos.
H-2 34729 1 Agosto.

SE ALQUILAN unas habitaciones; una con baño privado, en casa de familia privada. Se exigen referencias. Calle 17 número 419, altos, entre 4 y 6, Vedado.
H-2 31752 3 Agosto.

"QUINTA AVENIDA"

Casa de Huéspedes. Zulueta 71 esquina a Dragones. Se alquilan amplios departamentos y habitaciones; con o sin comida, con muebles y sin ellos; todos con agua corriente y completamente reformado por su nuevo dueño. La casa más fresca de la Habana. Tranvías en la puerta a todas partes de la ciudad. Espléndida comida. Admitimos abonados al comedor. Teléf. A 1630.
H1 34968 1 Agost.

HUESPEDES

En Prado 77 altos, casi al Parque Central se alquilan habitaciones espléndidas, con terraza al Prado. Precios económicos, con y sin comida.
H-2 31942 3 Ag.

H3. Comidas a domicilio

SERVICIOS de comidas a domicilio si usted quiere comer sabroso y barato y abundante pruebe la comida de esta casa. Se convencerá que le decimos la verdad. Una persona 60 cts. dos personas $1.10. Teléfono M 3857. Inmediatamente será servido. Se admiten abonados al comedor $22.00. Oficios 38 altos frente al Correo.
H3 S5541 17 Agost.

COMIDAS CRIOLLAS con manteca, cocinero del país, sabrosas y abundantes. $0.60, $1,00, $1.20. Pruebe y gustará. Galiano 136, altos. Teléfono A-2000.
H-3 35475 5 Agosto.

H6. Acciones, Bonos y Valores

CON SOLIDA garantía cedo un crédito hipotecario de 20.000 pesos al 7 0\|0. No corredores. Teléfono U 6127.
H6 35908 1 Agost.

H7. Dinero e Hipotecas (Se toma)

SE TOMAN $7.500

Se necesitan tomar en 1a. hipoteca, $7.500.00 al 9 0\|0, sobre una magnífica casa en el Reparto La Sierra. Dirigirse a Dumás y Alpendre. Calle 9 esq. a 12. Teléfono FO 1921. Reparto Almendares, Marianao.
H7 35757 31 Jul.

SOLICITO EN HIPOTECA

De $10,000 a $15,000. Absoluta garantía. Si la persona que haga el préstamo puede atender un negocio de fácil desenvolvimiento le ofrezco sueldo de $100 a $150 mensual. Diríjanse a F. M. Martínez. Apartado 357, Habana.
H7 E1533 15d. 22jl

H8. Dinero e Hipotecas (Se ofrece)

TENGO DINERO para hipotecas en la Habana hasta lotes de $60.000 sin intervención de corredores. Para más informes: Manolo Gómez, Lonja del Comercio 417, de 2 a 4. Telef. A-3449.
A-8-35223. 39 Jul.
H-8 25223 31 Julio.

DINERO PARA HIPOTECAS

Doy en cualquier cantidad, con la mayor reserva y prontitud para la Habana, Víbora, Vedado y Repartos, al tipo más bajo y en las mejores condiciones. Compro y vendo casas y solares.

JULIO C. GRANDA

Obrapía 33. Teléfonos A-6102—F-5759.
H8 35079 2 Agosto.

EN HIPOTECA. Se dan $500 a $5.000 sin comisión, Habana-Repartos. También $6.000 a $50.000. Neptuno 29. "Campoamor", de 9 a 3. Díaz. M-7573.
H-8 35506 3 Agosto.

FACILITAMOS dinero a préstamos sobre pagaré con fiador solvente sobre joyas alquileres pignoraciones panteones automóviles y muebles. Amistad 48 esquina a Neptuno. D. R. Escobar y Rodríguez teléfono A 7566.
H8 34935 21 Agosto.

FACILITAMOS dinero en hipoteca en todas cantidades sobre casas fincas rústicas y solares, compramos y vendemos todas clases de propiedades. Amistad 48 esquina a Neptuno. D. R. Escobar y Rodríguez teléfono A 7566.
H8 34934 21 Agost.

FACILITO DINERO

Sobre automóviles, valores, Bonos, etc. Alberto Cuervo. Aguiar, 65.
H8- 34296. 3 Agosto.

DINERO EN HIPOTECA

FACILITO cualquier cantidad. Prontitud y reserva. ALBERTO CUERVO. AGUIAR, 65.
H-8. 34297.-3 Agosto.

DINERO SOBRE MUEBLES Y AUTOMOVILES

Facilitamos dinero sobre muebles y automóviles. Fernández y Bustamante. Aguiar No. 39. Segundo Piso. Teléfono A-0352.
H-8 S-5498 31 Jul.

HABANA Y REPARTOS

INTERIOR Y FINCAS RUSTICAS

HIPOTECAS CON Notaría GRATIS

UNO o DOS AÑOS GRATIS

Interés desde 3%

PREFERIMOS CORREDORES

Altos Droguería "SARRA"
Oficina Particular A-4358 M-6263
Tte. Rey y Compostela
H-8 E-1590 6 Agosto.

Dinero en Hipoteca

CLAUDIO R. ARELLANO

Telf. A-8297. Cuba, 50.
E-1763 Indf. 1 Ag.

TENEMOS GRANDES

Y pequeñas cantidades de dinero para hipotecas al mejor tipo, sobre fincas, casas en la Habana, Marianao y sus barrios, para fabricar. Martínez y Prieto. O'Reilly 23. A-6951.
H-8 E-1170 Indf. 1 junio.

HIPOTECAS

AL SIETE POR CIENTO

Jorge Govantes

San Juan de Dios 3

Teléfonos: A-5181 y M-9595
E-1045 ind. 8 my.

M.E.C.D. 2016

CINCO TORPEDEROS Y UN DESTROYER ESPAÑOLES, PARA BUSCAR AL YATE "AZORA", QUE NO APARECIO

ACTUALIDAD ESPAÑOLA

La Mujer, el Médico y el Abogado

Por RAFAEL SUAREZ SOLIS

Quiso dársele a la conferencia de ayer en la Institución Hispano-Cubana de Cultura un tono polémico; advertirles a los doctores Marañón y Nóvoa Santos, por boca del estudioso doctor Taboadela, que las mujeres cubanas—por lo menos las militantes, directa o indirectamente, en política—habían quedado resentidas con ellos al tratar demasiado en "caso clínico" el problema de la feminidad y el feminismo. El doctor José A. Taboadela subió a la tribuna de la Institución como aupado por brazos femeninos, para que desde allí "su inteligencia de hombre" demostrase a los congéneres que la inteligencia de la mujer es "legalmente" igual a la de ellos, e injusta la pretensión masculina manifestada en desacuerdo. Eligieron las mujeres como abogado de su causa a un médico, con lo que han corrido un riesgo cierto. Porque el doctor Taboadela, fiel a su ciencia y su profesión, lució mejor como médico que como abogado. Demostró, con citas e investigaciones irrefutables, que la inteligencia femenina es de un valor sustancial semejante al del hombre y que, científicamente, no se puede demostrar que en el sistema nervioso central existan elementos sexuales secundarios. El cerebro no es masculino ni femenino. Es, simplemente, humano. Con esto se conformó el abogado Taboadela. Pero el médico Taboadela no ha sabido o no ha querido informar cómo ese cerebro humano asexual reacciona ante los imperativos del sexo. Que es precisamente el arma científica con que los encartados en este proceso—doctores Marañón y Nóvoa Santos—han cometido el supuesto delito sociológico.

El abogado defensor, al llegar aquí, después del informe de los peritos biólogos, con un "me basta, señoras de la sala" entra a solicitar el informe de los técnicos mecánicos, y presenta las características de nuestra civilización maquinista, según la cual la decantada diferencia física y morfológica de los sexos queda complementada, hasta lograr la igualdad equitativa, con el perfeccionamiento y el uso de las máquinas. Una débil mujer solitaria en un bosque no siente la inferioridad física ante la violencia de un hombre que le salga, agresivo, al encuentro si recurre al auxilio de un revólver. El ejemplo, aplicado a toda la actividad de la subsistencia, trae por resultado el equilibrio orgánico de los sexos. El defensor Taboadela, utilizando la oratoria de los forenses en los juicios por jurados, apela a los efectos pasionales para desplazar del fallo los principios rígidos de un Código Penal desnaturalizado. Fía la igualdad de los derechos entre hombres y mujeres a una igualdad de recursos que se establece para los sexos por el auxilio de un coeficiente suplementario: la máquina. Si la máquina es necesaria para equilibrar las fuerzas, simplistamente se deduce que las fuerzas no estaban equilibradas. Luego entre mujer y hombre existe una diferencia ostensible, que es lo que trataban de demostrar los doctores Marañón y Nóvoa Santos.

Mejor dicho, lo que los "acusados" afirmaron no fué eso. Las conclusiones suyas se redujeron a las diferencias entre macho y hembra. El hombre y la mujer son otra cosa. Y aun más distinta, el esposo y la esposa. Ya lo advierte Carmen de Burgos en su reciente y notable obra "La mujer moderna y sus derechos", cuando dice, como señalé días pasados: "Uno y otra, ante la fisiología son el macho y la hembra; ante la psicología el hombre y la mujer; ante la sociedad el padre y la madre".

A mí me parece que el pleito del feminismo debe llevarse solamente a tribunales sociales: a los Códigos, a las leyes orgánicas de los Poderes del Estado y, sobre todo, a la Constitución. Pesen lo que pesen los cerebros diversos de los sexos, funcionen como funcionen, cualesquiera que sean los imperativos y las características sexuales de los sentidos y los instintos, la ley social debe guardar para los sexos las mismas consideraciones legales e igual respeto a sus posibilidades dentro de la diversidad que guarda hoy para cada sexo en sus diferencias congéneres. Hay en el día una ley para todos los hombres y una ley para todas las mujeres, fundándose los legisladores de nuestra civilización jurídica en que mujeres y hombres son diferentes. Si eso sirviese para establecer principios lógicos de derecho, debiera haber entonces una ley para cada hombre y una ley para cada mujer, ya que no hay iguales, psíquica y fisiológicamente, dos seres en el mundo. La ley, al generalizar, lo que tiende es a respetar las posibilidades inherentes a la especie humana. Dentro de la biología, o escapando a su rigor, la experiencia demuestra que la ley mantiene—como bien dice el doctor Taboadela—socavados, humillados, prisioneros o simplemente inactivos, recursos y valores femeninos fáciles de exaltar a la colaboración útil de la vida, tantas veces activos y fecundos cuantas les fué posible romper el cerco establecido en torno suyo por el prejuicio, el egoísmo o la educación. El más fino argumento presentado por el doctor Taboadela fué lástima que lo autorizase con razones de médico, cuando mejor les sirviese a las mujeres exhibido por el abogado. Y el argumento es éste: La sola presencia de la mujer inteligente y cultivada, su concurso en el trabajo y el estímulo de sus fecundas iniciativas hacen que la labor del hombre brille, luzca y fecundice más que realizada en el aislamiento. Es más útil y eficaz un hombre cuando tiene a su lado una mujer apta y discreta, de inteligencia servicial. Luego la labor del hombre tiene un fatal carácter masculino, que sólo modifica la influencia específica de la mujer. Son, el de él y el de ella, dos caracteres diferenciados por la biología, que rinden en común un superior producto intelectual o material, en contraste al rendimiento aislado de los sexos.

Lo que a la ley interesa—en resumen—para lograr el máximo de felicidad y bienestar humanos, no es clasificar los derechos del hombre y la mujer, vigilando, para impedirlos, contactos y mezclas; sino abrir la esclusa que los retiene aislados, y hacer del Derecho un solo campo comunal para las posibilidades en el que cada individuo, hombre o mujer, cultive la actividad para la que muestre mejores aptitudes. Si no hay un derecho humano para los carpinteros y otro para los poetas, tampoco debe haber dos diferentes para mujeres y hombres. Ya que la vida social es la suma de las posibilidades, sea cada cual lo que pueda libremente, sin que la libertad se autorice más allá de lo que nadie deba.

¿No estaremos complicando el asunto con tanto informe técnico? ¿No le habremos acumulado demasiada ciencia y especulación? ¿No es, a la postre, más un problema sentimental que científico? Y sobre todo, ¿qué hacen las mujeres de espectadoras ante los jueces, dándole con su presencia y su actitud al local más carácter de sala de Teatro que de sala de Audiencia? Los médicos ya han emitido su informe. Según algunas mujeres, más que informar han enfermado a la concurrencia. Y esa no es su misión. Parece ser que el feminismo no es síntoma de enfermedad, sino de salud. Piden las mujeres que se las dé de alta. Que no se prolongue su permanencia en la clínica en calidad de prisioneras. Señores del Tribunal: el juicio está concluso para sentencia. ¡Justicia! "Si así lo hacéis, etc."

ERRATAS.—En mi artículo anterior, de polémica literaria, me pusieron dos erratas que quiero aclarar. La sintaxis y el vanguardismo no están reñidos. Andan vigilando académicos, y no sea que alguno me quiera dar con la Gramática en los nudillos.

Escribí: "No, querido Manuel Aznar: Nadie, y menos yo, le supondría buscando felicitaciones"... Apareció escrito: "No, querido Aznar, y menos yo, etc..."

La otra: "...no **quedan** por ahí sino Ricardo León vuelto de espaldas..." Escribí: **queda.**

Y UNA ACLARACION.—Hice nacer en Luarca a Díaz Fernández. Si fuera un pseudónimo lo de Díaz Fernández como supuso "Ruy Díaz", igual daba Luarca que Castropol como cuna. Pero don Sebastián Soto—representante y comisionista—no tolera el error, y quiere que no le quiten a su pueblo ese timbre de gloria. "Ya hemos perdido—dice—por un "antojo" fisiológico a don Marcelino Menéndez y Pelayo, hijo de padre y madre castropolenses, y él, a su vez, de Castropol sus cuatro primeros meses de vida nonata. Su padre, hermano de don Antinógenes Menéndez, el fundador de la flota cubana del Sur, fué trasladado a un colegio de Santander cuando su señora estaba encinta. Está ya muy crecidito Díaz Fernández para un secuestro. Déjennoslo".

Ya ve el amigo Aznar cómo también son intereses de primer patriotismo para andar por el extranjero las cosas literarias.

Yo sabía que Díaz Fernández nació en Castropol, pero puse Luarca. Es un error. Y es mío.

EL HECHO DE NO HABERSE SABIDO NADA DEL CITADO YATE ES CAUSA DE QUE EN ESPAÑA Y LOS ESTADOS UNIDOS HAYA SERIOS TEMORES

Los Reyes visitaron ayer por la mañana los yates que figuraron en las regatas últimas "Niña" y "Guinevere" trasladándose luego al Club Marítimo en donde en una gran fiesta hicieron entrega de los trofeos conquistados

EL YATISTA NORTEAMERICANO HIZO ENTREGA A LA REINA DE TRES COPAS TRAIDAS DE LOS ESTADOS UNIDOS PARA LA PROXIMA REGATA

El comité de recepción de los balandros norteamericanos ofreció un banquete en honor de los yatistas, asistiendo los Reyes, los Infantes, el general P. de Rievra, funcionarios, embajador de E. U. y marinos del Detroit y barcos españoles

SANTANDER, julio 29 (UP).—Una información equivocada dió ayer por llegado al yate "Azora", de la división de mayores que ha competído por la Copa del Rey Alfonso en la regata trasatlántica Nueva York-Santander. Ese yate no ha llegado aún, y se sienten temores por su suerte.

En una conferencia del Rey Alfonso y el embajador de los Estados Unidos, Mr. Ogden Hammond, se convino que cinco torpederos españoles exploren toda la costa desde Finisterre hasta Santander, en busca del referido yate norte-americano. Además de Santander saldrá inmediatamente el destroyer "Proserpina", que cooperará con el avión explorador del crucero Detroit, en la pesquisa.

SE REPARTIERON LOS PREMIOS DE LA REGATA EN FIESTA SOLEMNISIMA.

SANTANDER, julio 29 (UP).—A las once de esta mañana los Reyes Don Alfonso y Doña Victoria visitaron los yates norte-americanos "Niña" y "Guinevere", trasladándose después al Club Marítimo, que estaba atestado de tripulantes de las embarcaciones regateantes, de socios y de miembros de la aristocracia. También estaban presentes el general Primo de Rivera y el embajador de los Estados Unidos. A la llegada de los Reyes se tocaron la Marcha Real y el Himno Americano.

La Reina Victoria repartió los trofeos de la doble regata trasatlántica, entregando la Copa del Rey, Premio de Honor, al propietario del "Elena", yate triunfador en la regata de embarcaciones mayores; la Copa de los Clubs Náuticos de España, al propietario del "Atlantic;" la Copa del Duque de Santoña, al propietario del "Guinevere;" la Copa de la Diputación Provincial al propietario del "Zodiac", reservándose un premio para el yate "Azora", que aun no ha llegado.

La Copa de la Reina fué entregada al propietario del "Niña", acogiéndose con una ovación al distinguido yatista cuando se adelantó para recibir el trofeo. La copa del ministro de Marina fué para el yate "Pinta", y la del Ayuntamiento de Santander para el "Mchawk". La placa del Club Barcelona fué concedida también al "Niña", y la Pomery al "Pinta", por haber hecho la mejor singladura de idéntico motivo fué entregada la Copa de la Exposición de Barcelona al la regata de yates de su clase. Por Atlantic.

Terminado el reparto de trofeos, se interpretaron nuevamente los himnos nacionales, dandose vivas y hurras y cambiándose numerosas felicitaciones ,en medio del entusiasmo general.

El yatista norte-americano Mr. Lambert entregó a la Reina Victoria tres copas traidas de los Estados Unidos para que sean disputadas en las próximas regatas españolas.

BANQUETE Y BAILE EN OBSEQUIO DE LOS YATISTAS.

SANTANDER, julio 29 (UP).—El Comité de Recepción de los balandros norte-americanos ofreció un banquete a los yatistas norte-americanos, con asistencia de los Reyes, Infante general Primo de Rivera, funcionarios palatinos, autoridades locales, marinos del "Detroit" y de los buques de guerra españoles, embajador de los Estados Unidos y esposas de muchos de los invitados. El comedor estaba adornado con banderas españolas y norte-americanas.

El presidente de la Federación de Clubs de España, Duque de Santoña, pronunció frases enaltecedoras para la regata trasatlántica diciendo que ha constituido un acontecimiento deportivo no igualado por ninguna nación. Los comensales brindaron, en pie, por los Estados Unidos y España, chocando sus copas los Reyes y los patrones del "Niña" y del "Elena", yates triunfadores.

Terminado el banquete, los invitados se trasladaron al vapor "Reina María Cristina", donde se celebró un baile, organizado por la Compañía Trasatlántica Española, propietaria del buque.

PRUEBAS PARA LAS REGATAS ESPAÑOLAS.

SANTANDER, julio 29 (SR).—Celebraronse hoy las primeras pruebas para las regatas del Real Club el día diez y seis de agosto.

El Rey Alfonso embarcó en el yate "Hispania". La Reina y el Infante Gonzalo en el "Cantabria", el Infante Don Jaime en el "Toribio". En la serie resultaron vencedores por diez puntos el "Tonino", por ocho el "Ibis" y por seis el "Aizu".

INFORMACION LOCAL

ARMANDO AQUINO GONZALEZ, ACUSADO DE HABER DADO MUERTE A M. PLUTIN HACE PROTESTAS DE SU INOCENCIA

En unas declaraciones hechas a nuestro corresponsal en Oriente, al que mandó a buscar expresamente, le hace una relación de la inversión de su tiempo y de testigos

SANTIAGO DE CUBA, Julio 29.—DIARIO DE LA MARINA, Habana.

Con motivo de haber sido preso y procesado Armando Aquino González, acusado de haber dado muerte a Mauricio Plutin, en su domicilio, frente al cementerio, en la calzada de Crombet de esta ciudad, a las dos de la madrugada del día 22 de marzo del actual, y habiéndose publicado la noticia en los periódicos, esta mañana y llamado por el citado Armando fuí a la cárcel, donde me hizo estas manifestaciones:

—Antes que nada quiero decirle que he sido guardia rural por espacio de catorce años, después policía municipal y agente confidencial del Gobierno provincial, hasta poco tiempo antes de ser detenido, con lo que deseo significar que conozco los procedimientos militares contra los delincuentes, para cometer un hecho de la índole del que se me acusa.

"Yo no he sido el autor de ese hecho, porque desde el día 21 de marzo, víspera del crimen, me encontraba en Palmarito de Cauto, a donde trabajé como barbero en el establecimiento de Mariano Borrero. El día 21 cuando llegué a Palmarito me presenté al sargento Lluvet, jefe del puesto, en mi calidad de agente confidencial del Gobierno de la provincia y esa noche dormí en el cuartel y en la cama del cabo Moreno, que me la ofreció. Esa misma noche hablé con el dueño de la barbería a que antes me he referido, y lo dejé todo preparado para ir a trabajar, como lo hice al siguiente día. Estuve trabajando en casa de Borrero los días 22, 23 y 24 y el 25 regresé a esta ciudad.

Aquino, para justificar la verdad de lo que me decía, me presentó una lista con los nombres de las personas que se encontraban en Palmarito durante los días que permaneció allí, y que lo vieron en ese pueblo, y entre esas personas figuran Salvador Wood, agente del Gobierno; los policías municipales de Palmarito Núñez y Betancourt; Julián González, hermano del alcalde de ese barrio; además, el sargento y el cabo del puesto.

Continuó Aquino diciéndonos:

—Dos veces he ido a declarar sobre este asunto, del que no sé nada, y la segunda vez, cuando entré en el local, estaba allí el cabo Lescay, del Ejército Nacional, que fué a conducir a un preso y este cabo, cuando me vió, le dijo a la madre de Mauricio Plutin que yo era Armando Aquino González, hijo de Rodolfo Aquino, y entonces la mujer, con la referencia que obtuvo del cabo se presentó al Juzgado diciendo que yo era el autor de la muerte de su hijo.

Al preguntarle yo cómo sabía la madre de Plutin que él era el autor del hecho, contestó:

—La madre de Plutin no me conocía, pero supo que era yo Armando Aquino, cuando se lo dijo el cabo Lescay. Yo tenía una mujer llamada Victoria Cobos, la cual sostuvo una reyerta con María Guerra, Cobos, y ésta es íntima amigo de la aquí presa por haber herido a la madre de Plutin, y para hacerme daño le dijo a ésta que yo era el autor de la muerte de su hijo. Y esto lo sé porque me lo dijo en una carta una mujer llamada Francisca Blanch.

Y efectivamente, Aquino me enseñó la carta escrita con lápiz y firmada Panchita, en la cual le dice ésta lo que antes nos refirió nuestro entrevistado.

—Precisamente —continó diciendo Aquino—la noche que mi amiga María Guerra hirió a Victoria Cobos, ésta me acusó de haber inducido yo a María a qu ela agrediera y por eso fuí detenido y conducido al Juzgado de instrucción, en donde dicen que me vió otra vez la madre de Plutin, y fué ante el presidente de la Audiencia, a denunciarme como el autor de la muerte de su hijo.

Esto fué todo lo que me dijo Armando Aquino, el que me repitió, al concluir sus manifestaciones, que era inocente.—SOTO.

SE AHORCO UN VENDEDOR DE BILLETES

MANZANILLO, julio, 29.—DIARIO DE LA MARINA, Habana.

Don Pablo, el popular vendedor de billetes, se ha ahorcado. Aunque no era socio de la Colonia Española, ésta se ha hecho cargo del entierro.—CORRESPONSAL.

El Campeón Francés Chirón Ganó Ayer en el Circuito Lasarte el Gran Premio de España y Copa de la Reina

CONTINUA LA OLA DE CALOR EN FRANCIA

PARIS, julio 29. SR.—Mientras nieva en Buenos Aires y prevalece una baja temperatura extraordinaria en el resto del territorio argentino, en esta capital hay treinta y nueve grados a la sombra y treinta y dos en Pau. El Observatorio dice que en los últimos veinte y ocho años solamente en 1906 hubo una temperatura igual. Toda Francia laméntase de la falta de lluvias.

CORREDOR ATACADO DE INSOLACION

PARIS, julio 29. SR.—Linder, el campeón pedreste de Francia que tomaba parte en la carrera París-Estraburgo, tuvo que abandonarla esta mañana al pasar por Meaux, atacado de insolación.

SECRETOS DEL ESTADO MAYOR Y OTRAS PRECAUCIONES TOMADAS POR ESPAÑA PARA EVITAR UNA INVASION MILITAR DE FRANCIA

Al dar su consentimiento para la construcción del gran ferrocarril transpirenaico, cuyo túnel de Canfranc acaba de ser inaugurado, el Estado Mayor Español tomó ciertas medidas para tener ciertas ventajas en caso de una guerra

LA ARTILLERIA DE LOS AVIONES DE BOMBARDEO HA QUITADO TODA SU IMPORTANCIA A LAS GRANDES FORTIFICACIONES FRONTERIZAS Y DE LA COSTA

Las barreras naturales que dividen a unas naciones de otras en Europa van cayendo una a una, y a la inauguración del túnel de Canfranc por España y Francia seguirán otros dos ferrocarriles y perforarán los Alpes entre Niza y Coni

PARIS, Julio 29. (UP.)—Una a una van cayendo las barreras naturales que dividen a las naciones de Europa a medida que la necesidad económica vence las ideas nacionalistas de seguridad y el progreso de la ciencia acaba con el último vestigio de los ríos y fronteras montañosas que en otros tiempos parecían inexpugnables.

A la reciente inauguración del nuevo túnel de Canfranc, a través de los Pirineos para unir Francia y España, seguirá la de otros dos ferrocarriles transpirenaicos, e igualmente no tardarán en perforarse los Alpes entre Niza y Coni, para construir el segundo tunel ferroviario que unan Francia e Italia.

Otro gran proyecto para acabar con una barrera natural, (el tunel ferroviario franco-inglés, bajo el Canal de la Mancha, de Boulogne a Folkestone), ha sido desechado por el empeño británico de mantener su aislamiento, aunque los hombres de negocios del continente están convencidos de que la necesidad económica obligará algún día a Inglaterra a permitir la construcción del tunel.

El Rhin, sobre el cual hay doce puentes de ferrocarriles, será cruzado, en breve por otros cuatro. Durante siglos, ese gran río fué una frontera natural entre tentones y francos, marcando un límite más allá del canal siempre fué arriesgada la situación de los ejércitos.

El desarrollo de la aviación ha quitado toda importancia militar a los Pirineos, a los Alpes, al Rhin, al Danubio y al Canal de la Mancha. Las más fuertes fortificaciones montañosas o costeras son castillos de naipes frente a la artillería aérea que llevan los grandes escuadrones de aviones bombardeadores, los cuales pueden dejar caer docenas y docenas de toneladas de bombas sobre un blanco determinado

El perfeccionamiento por los alemanes de un cañón que podía disparar 115 kilómetros de distancia durante la guerra mundial, acabó con el sueño inglés del aislamiento, ya que sería posible a un ejército emplazar su artillería pesada junto a las costas continentales del Canal de la Mancha y bombardear a Londres desde allí.

Francia y España discutieron mucho antes de decidir la perforación de los Pirineos. Allá por el año 1853 se hicieron los planes del ferrocarril a través de las montañas. El Estado Mayor español se opuso inmediatamente, alegando que España no se sentiría aislada al abrirse los Pirineos a los ejércitos invasores.

Durante medio siglo, el criterio militar español triunfó y el ferrocarril transpirenáico no pudo hacerse. En 1904, comenzaron a actuar las fuerzas económicas, ya tan fuertes o más como las militares, y probaron que un ferrocarril transpirenáico sería un buen factor de, comercio al abrir el rico mercado francés a las producciones de Aragón.

Aunque el Estado Mayor dió al fin su consentimiento, propuso un plan para dar a España cierta medida de seguridad, consistente en que en el nuevo ferrocarril se siguiera la costumbre de que la vía férrea española fuese cuatro pulgadas más ancha que la francesa, de modo que los trenes del sistema francés no pudiesen correr por España.

Debido a esa condición, al llegar los pasajeros cambian de tren y la carga se traslada de los wagones de un sistema a los de otro. Y al igual que en Hendaya, y en Port Bou, la nueva vía de Canfranc sigue esa regla

Esto hace imposible la invasión de España por la vía férrea, ya que las tropas, el material de guerra, la artillería gruesa, montada en planchas ferroviarias, tiene que ser trasladada en la fronterra, exponiéndose al ataque durante el proceso del cambio de trenes. El Estado Mayor tiene planes secretos de defensa que ladada en la frontera, exponiéndose tingente militar concentrado en los extremos ferroviarios.

Los hombres de negocios de los dos países planean a su vez un esfuerzo para destruir esa argumentación táctica, a fin de poner término a la molesta y costosa transferencia de mercancías en la frontera. Según aquellos, un cargamento de artículos, frutas o provisiones, por ejemplo, que salga de España para Inglaterra, tiene que ser cargado en el punto de partida, en territorio español, descargado en la frontera, para cargarse de nuevo en los trenes franceses, que volverán a trasbordarlo a un vapor en determinado puerto del Canal, a fin de que se cargue otra vez en un tren inglés, el cual será el que finalmente lo descargará en el mercado de consumo.

Si el tunel del Canal de la Mancha se construyese y todos los ferrocarriles continentales europeos fuesen de vía ancha, los embarques de Inglaterra a cualquier punto del viejo mundo, tan lejos como Vladivostock, (Siberia o Bombay (India, podrían hacerse sin tocar los artículos después de haber sido cargados en Londres.

Esta gran economía de tiempo y dinero es el principal argumento que las fuerzas económicas alegarán para acabar con las barreras naturales que aún quedan.

La Cámara Internacional de Comercio de París, en la que están representadas las Cámaras de Comercio de todo el mundo, hace años que estudia el problema.

EL "KRASSIN"..

(Viene de la PRIMERA pág.)

res así aprenden a discernir objetos sobre el hielo.

El Capitán Egge, comandante del Krassin tiene larga experiencia en los hielos polares. El Krassin fué construído hace once años; el año de la revolución fué terminado. En esos días no esperábamos que algún día podríamos utilizarlo en una obra humanitaria. Entonces nos veíamos atacados de todos lados y esperábamos utilizar ese vapor para llevar tropas a través de los hielos a donde menos las esperasen nuestros enemigos. Pero el destino es así.

El vapor desplaza diez mil toneladas y sus motores tienen una fuerza de diez mil caballos. Para el Krassin es cosa fácil el atravesar un témpano de hielo de cuatro metros de ancho. Mientras los aviones de las naciones escandinavas y el del mayor Madalena del ejército italiano hicieron lo que pudieron para localizar y salvar a las víctimas, el Krassin se proveía de combustible en Leningrado, y el 15 de Junio se hacía al mar.

El camarada Tchukonovsky partió adelante para enseñar el camino al capitán Egge. Un mes después de su partida de Leningrado nuestro camarada vió dos cuerpos sobre el hielo y a su lado un tercer cuerpo. Cuando regresaba a impartir la nueva al capitán Egge, su hidro tuvo que amarizar sobre los hielos. Pero Tchukovsky no es hombre que se acobarda por accidentes del avión. Enseguida erigió una estación inalámbrica y se puso en contacto con el capitán Egge.

"He visto a dos hombres vivos y a un tercero que parece estar muerto o muy enfermo; he tenido que amarizar por accidente. Socorra primeramente a esa gente y luego vuelva por mí".

Así decía el parte del camarada Tchukhnovsky. A poco tiempo los dos italianos eran recogidos por el Krassin. En un principio los corresponsales de los diarios moscovitas telegrafiaron que Malmgren había muerto un mes antes y que los italianos no habían querido abandonar el cuerpo de su camarada.

No sé como se dió ese detalle al público. No sé cual fué el origen de ese cuento. Más tarde se supo que los dos italianos no solamente habían abandonado a Malmgren enfermo en los hielos, sino que le habían arrebatado los pocos alimentos que pudiera tener, y hasta el compás pasó a manos de los italianos.

Nuestro pueblo está contenido en estos días. No solamente porque hemos llevado a cabo una buena obra. Nos alegramos también porque el mundo ahora comprende que aquí también progresamos.

PARTICIPARON EN LA COMPETENCIA CUARENTA Y CUATRO COCHES Y A PESAR DEL TIEMPO LLUVIOSO FUE MUY INTERESANTE ESTA CARRERA

Después de la eliminación, quedaron clasificados tan solo veinticuatro coches para la competencia final que comenzó a las tres y media, aumentando la animación, el corredor Sapiba chocó contra un arbol y otro coche se incendió

EL PUEBLO DE MAZARRON, EN LA PROVINCIA DE MURCIA HA SIDO AZOTADO POR UN SIROCO QUE CAUSO GRANDES DAÑOS A LA PROPIEDAD

En la semana próxima se publicarán los decretos creando el Banco del comercio exterior, el seguro de exportación y la concesión de largos plazos a los créditos hipotecarios con tendencia al fomento de las relaciones hispanoamericanas

MADRID, Julio 29. (SR.)—Anuncian de México que la colonia española de Veracruz, integrada por tres mil miembros, prepara un gran recibimiento al hidroplano "Numancia" del Comandante Franco. El Gobierno Mexicano dispondrá que un grupo de aviones le dé escolta a su llegada y a la salida.

EL GRAN PREMIO DE ESPÑA LO GANO UN COCHE BUGATTI

SAN SEBASTIAN, Julio 20. (UP.)—El campeón francés Chiron, ganó hoy en el Circuito de Lasarte el Gran Premio de España, con un coche Bugatti, recibiendo la Copa de la Reina y cinco mil pesetas, además de las mil quinientas pesetas de premio para el vencedor de cada categoría cilindrada.

Chiron hizo las quince vueltas, con un total de 259 kilómetros, en dos horas veinticinco minutos cuarenta y cuatro segundos y ocho décimas, a una velocidad promedial de 126 kilómetros 953 milésimas por hora. Llegó en segundo lugar el driver Bouziano, con otro Bugatti, que hizo el recorrido en dos horas treinta minutos treinta y nueve segundos cuatro décimas.

Participaron cuarenta y cuatro coches, figurando en el conjunto los ases que corrieron en la competencia del miércoles. La carrera fué en dos partes. Por la mañana, la eliminación; y por la tarde, la final.

El tiempo estuvo lluvioso y la animación regular.

Las eliminaciones comenzaron a las diez y veinte, saliendo la primera categoría, y con intervalos de cinco o seis minutos, las restantes. La salida de los autos fué magnífica, batiéndose el record de participantes.

Quedaron clasificados 24 coches para la carrera final, que comenzó a las 3 y 32 minutos, aumentando entonces la animación. La lucha fué interesantísima.

El corredor Sapiba chocó con un árbol sufriendo lesiones de consideración. Otro de los coches incendiose, resultando ileso el conductor.

LA INDEPENDENCIA PERUANA

MADRID, Julio 29 (UP.)—Para celebrar el aniversario de la independencia del Perú, ha celebrado una velada la Federación Universitaria Ibero-Americana, asistiendo numerosos estudiantes.

UN SIROCO AZOTA A MURCIA

MURCIA, Julio 29. (UP.)—Un ciclón de aire caliente y húmedo, o sea todo un siroco, azotó el pueblo de Mazarrón, derribando numerosos postes y árboles y causando grandes daños.

GOBERNADOR DE VALLADOLID

MADRID, Julio 29. (UP.)—Ha sido nombrado gobernador de Valladolid Don Heraclio Hernández Mallillos, exJefe de la policía de Barcelona.

LAS RELACIONES HISPANO-DOMINICANAS

MADRID, Julio 29. (Prensa Aliada).—El ministro de Santo Domingo en esta capital, en entrevista con los periodistas, hizo referencia a las buenas relaciones de su país con España y a la aspiración fundamental de que los barcos que hacen la travesía de América toquen en puertos dominicanos, evitándose un segundo viaje desde Cuba o Puerto Rico.

Para justificarlo, el ministro cree que acrecentará los intereses y las relaciones comerciales, para lo cual ha recibido órdenes de su Gobierno en el sentido de proponer a España la concertación de un tratado económico y la creación de nuevos lazos comerciales que determinarán un volúmen mayor en la exportación e importación recíproca.

LA SEMANA PASADA EN LA BOLSA

MADRID, Julio 29. (Prensa Aliada.)—En la última semana, la Bolsa de Cambios registró poco volumen en los negocios y pesadez en las cotizaciones con tendencia a la baja por causa del verano, los valores industriales de primer orden, el departamento bancario y especialmente el hipotecario, estuvieron flojos.

En la próxima semana se publicarán los decretos creando el Banco de Comercio Exterior, el seguro de exportación y la concesión de largos plazos en los créditos hipotecarios. Los dos primeros proyectos tienden a fomentar las relaciones hispano-americanas.

La moneda extranjera acusa firmeza, conteniéndose la especulación por la intervención oficial en los cambios.

MAEZTU EMBAJADOR EXTRAORDINARIO EN URUGUAY

MADRID, Julio 29. (Prensa Aliada.)—Anúnciase que será designado embajador extraordinario de España en el acto de la proclamación del Presidente del Uruguay el Embajador en la Argentina Don Ramiro de Maeztu.

EL PRECIO DEL PLOMO

MADRID, Julio 29. (Prensa Aliada.)—Se ha dispuesto que para el mes de Agosto próximo rija el mismo precio oficial para el plomo que ha regido en el actual mes de Julio.

ACUERDOS POSTALES RATIFICADOS

MADRID, Julio 29. (Prensa Aliada.)—La Legación de España en Suecia anuncia al Ministerio de Estado la ratificación de los acuerdos del Congreso Postal Internacional de Estocolmo en 1924 por los gobiernos de Chile, Costa Rica, Grecia, Letonia, la zona española de Marruecos, Paraguay, Perú, Rumania, San Marino Suecia y Venezuela.

LAS HEROINAS DE LOS QUINTERO

MADRID, Julio 29. (Prensa Aliada).—En Noviembre se inaugurará aquí la exposición de artistas españoles reproduciendo tipos de las heroinas de las obras de los hermanos Serafín y Manuel Alvarez Quintero con motivo del homenaje nacional que se tributará a estos autores dramáticos.

TRES NOTICIAS PERSONALES EL DR. RAVENTOS

Secretario General de la Asociación Española de Derecho Internacional ha salido para Varsovia donde representará a España en la conferencia que se celebrará el próximo mes de Agosto.

En los primeros días de Agosto vendrá a Madrid el embajador de España en Inglaterra marqués Merry del Val.

Se ha concedido la Gran Cruz del Mérito Naval al Alcalde de Barcelona.

20 Muertos..

(Viene de la PRIMERA pág.)

blación de lo cual dá cuenta otro cablegrama anterior.

El número exacto de bajas no se ha fijado aún debido a la confusión reinante en la ciudad. Se sabe que hasta ahora los muertos son treinta.

Se dice que la mitad de los trescientos heridos están en grave estado. El fuego duró todo el día y los residentes aterrorizados de Lodz se lanzaron a las calles, saltando en muchos casos por las ventanas y balcones de las casas, y causaron un desorden general.

Los hospitales se vieron llenos inmediatamente de heridos, para los cuales se improvisó la asistencia inicial. Las comunicaciones quedaron parcialmente interrumpidas.

Las tropas y policía fueron movilizadas para restablecer el orden, pero todavía esta noche no se podía determinar la ascendencia de los daños materiales.

DOS TRENES ELEVADOS INCENDIADOS

NUEVA YORK, julio 29. (UP).—Dos trenes elevados chocaron y se incendiaron e nplenо Nueva York esta tarde.

Media docena de ambulancias fueron enviadas inmediatamente al lugar de la colisión, pero por el momento no se sabe cuántas personas pueden haber sido lesionadas.

18 PRESIDIARIOS CON QUEMADURAS EN EL INCENDIO DE UN APARATO DE CINE

HOUSTON, Estado de Texas, Julio 29. UP.—Dieciocho presidiarios alojados en la Granja Penal Núm. Dos sufrieron quemaduras serias al incendiarse hoy un aparato de proyecciones en una función de cine que se les daba. Los presidiarios estaban encerrados en el salón de proyecciones cuando estalló el fuego.

Todos se lanzaron hacia la única puerta, pero no pudieron abrirla, porque la misma presión que hacían ellos contra su plano impidieron a las autoridades hacerlo, por abrirse las dos hojas hacia dentro. En la confusión se fugaron dos de los presidiarios.

Temperaturas

NUEVA YORK, junio 29, (UP.) — Las temperaturas extremas registradas en diferentes ciudades durante las últimas veinticuatro horas, fueron las siguientes, en centígrados:

	Máx.	Mín.
Nueva York	24.4	17.2
Chicago	22.2	12.2
San Francisco	17.7	11.1
Los Angeles	27.7	15.5
Miami	31.1	24.4
Washington	24.4	17.4
París	23.3	
Londres	18.3	
Mentone	32.7	
Deauville	17	14
Biarritz	20.4	12

TEMPERATURAS LOCALES

Durante las últimas 24 horas se han registrado en la Habana, las siguientes temperaturas en centígrados:

Máxima: 32.2.
Mínima: 23.4.
Media: 27.8.

M.E.C.D. 2016