SECCION 1ª

TIEMPO PARA HOY
Bueno, con aumento en las turbonadas.

DIARIO DE LA MARINA

EDICION DE LA MAÑANA
INFORMACION CABLEGRAFICA MUNDIAL
POR NUESTROS HILOS DIRECTOS

SECCION 1ª

AÑO XCVI.—NUM. 210. Acogido a la Franquicia Postal LA HABANA, DOMINGO, 29 DE JULIO DE 1928.—SANTAS MARTA Y BEATRIZ. El Periódico más antiguo de Cuba 52 PAGINAS.—10 CENTAVOS.

El Vuelo del 'Numancia' Alrededor del Mundo

ASEGURASE QUE EL GRAL. CALLES HA DE CONTINUAR DE PRESIDENTE

En virtud de reforma constitucional puede desempeñar la presidencia otros 2 años

MANUEL TREJO QUEDO LIBRE

La entrega de Toral y sus cómplices a la autoridad para ser juzgados se efectuará mañana

CIUDAD MEXICO, julio 28. (UP). —Mientras todo México discute la situación presidencial, José de León Toral, causante de la actual crisis al asesinar al presidente electo Obregón, será entregado a las autoridades civiles el lunes, para ser juzgado.

Al mismo tiempo que Toral, serán entregadas varias personas, presuntas cómplices del asesino, aunque la principal de ellas, Manuel Trejo y ..., acusado de haber dado a León la pistola con que mató a Obregón, fué libertado ayer.

El jefe de la policía señor Rios ...tucha, prometió hoy dar al público la declaración de la investigación del servicio secreto sobre los motivos del crimen. Se espera que se dará simultaneamente con la entrega de ...n Toral y sus cómplices a las autoridades civiles.

Parece ahora que depende del Presidente Elías Calles si habrá de continuar en la presidencia después del ...nero de diciembre.

Hace meses se aprobó una enmienda constitucional aumentando el período constitucional de cuatro a seis años, y el presidente electo en los últimos comicios, Obregón, iba a desempeñar el primer sexenio. Se considera posible que se le pida a Calles que se aproveche de la enmienda y permanezca en el cargo otros dos años, sustituyéndole entonces el presidente que triunfe en las elecciones de 1930.

El Presidente Elías Calles ha dicho a sus amigos que desea retirarse, pero los miembros del Gabinete y las personalidades insisten en que su deber actual es permanecer en el poder, creyendo que la continuación de su período con la natural evitación de la posible controversia sobre quién le sucederá, será la mejor garantía contra la guerra política y ... Todo hace suponer, aunque ... ahora se niegue el caso, que Calles continuará de presidente hasta el 1o. de diciembre de 1930.

Si Calles insiste en terminar ahora, se cree que pueda designar a su sucesor, el cual será en tal caso Aaron Saenz, ex-secretario de Estado y jefe del poderoso partido obregonista.

Mañana celebra el Congreso sesión extraordinaria, pero no se cree, que ... la cuestión de la sucesión presidencial. Dicha sesión ha sido convocada para que el Congreso sea notificado oficialmente de la votación de varias legislaturas de los Estados acerca de las reformas constitucionales que Obregón patrocinó, entre las cuales figuraban las disposiciones para reducir el número de diputados de la Cámara y para hacer cambios en el sistema judicial. Se espera que la sesión no dure mas de dos horas.

EL MINISTRO DE CUBA

LISBOA, Julio 28.—(U.P.)—El nuevo ministro de Cuba en Portugal, Dr. Antonio Berenguer, hizo hoy una visita al ministro de Relaciones Exteriores. La conferencia fué muy cordial.

UN NIÑO, UN LIBRO, UN HOMBRE.

Véase el artículo sobre el último libro de Wifredo Fernández, en la pág. 18, Editorial.

LA CONSTRUCCION DEL FERROCARRIL CENTRAL.

El tercer artículo de la serie "La Nacionalización de la Carretera Central", anunciado para hoy, será inserto mañana, lunes.

Exigencias de emplane nos obligan a aplazar su publicación.

Temperaturas

NUEVA YORK, julio 28. (UP.) — Las temperaturas extremas registradas en diferentes ciudades durante las últimas veinticuatro horas, fueron las siguientes, en centígrados:

	Máx.	Mín.
Madrid	29.9	27.4
San Sebastián	25	18
Gijón	25	19
Deauville	23	17
Biarritz	28	20

TEMPERATURAS LOCALES

Durante las últimas 24 horas se han registrado en la Habana, las siguientes temperaturas en centígrados:

Máxima: 31.8.
Mínima: 24.3.
Media: 28.0.

El autógrafo dice:
—"Por intermedio del DIARIO DE LA MARINA envío un saludo a todos los españoles y cubanos.—**Ramón FRANCO**".

NUESTRO PROBLEMA AGRARIO

¡Al Fin, la Solución!

UN colega de Oriente pone el grito en el cielo por la resolución del Gobierno haitiano de suprimir la emigración de sus ciudadanos a Cuba. Prevé una pavorosa catástrofe económica, mayor que la que presagiaban los antiguos negreros y esclavistas al abolirse la esclavitud en tiempos de la Colonia el año de 1880, y como le atribuye la culpa de dicha resolución a la propaganda que se hace contra las inmigraciones indeseables en las provincias occidentales, amenaza a éstas en la siguiente forma:

'NO se froten las manos de gusto las provincias occidentales, porque Oriente y Camagüey, si no hay haitianos, irán a disputarle los brazos, y en la competencia no serán Oriente y Camagüey, provincias donde radican los Centrales más poderosos, quienes lleven la peor parte.

POR lo pronto, el Central **Preston** ha empezado a construir 400 casas confortables para ponerlas a disposición de cortadores de caña con familia, pero no de cortadores de aquí de Oriente, sino de Occidente, óiganlo bien: ¡de Occidente!

Y el Central **Boston**, gemelo del **Preston**, hará lo mismo".

Y agrega casi rabiosamente el indignado colega:

ASI, pues, los que creen que no viniendo haitianos lo que deje de producir se sólo afectará a Camagüey y a Oriente, están equivocados; afectará a todos, pero más que a todos a las provincias de los cachimbos".

En las provincias de los cachimbos, lo mismo que en Camagüey y Oriente, somos muchos los cubanos que pensamos de otra manera. Tenemos a la vista un informe de una autoridad que actúa en Oriente, del cual tomamos un párrafo que dice así, al pie de la letra:

PRESTON. — De los 10.500 haitianos autorizados, ha traído sólo 9.606, es decir, dejó de traer 894. Este Central y el **Boston**, ambos de la United Fruit, necesitan este verdadero ejército de braceros, PORQUE NO TIENEN COLONOS (las mayúsculas todas son del informe) y porque todas las colonias o la mayoría SON POR ADMINISTRACION, donde un señor americano siempre se llama SUPERINTENDENTE DE LA COLONIA, y como es natural, faltan esas pequeñas y humildes familias cubanas o isleñas que en otros Centrales suministran el cortador en horas de zafra. En este Central no se ven altos empleados cubanos, es decir, se ven muy pocos y los que hay son porque en su mayoría tienen de algún modo "fuerza política en el Ayuntamiento de Mayarí". Se siente un ambiente extranjero desde que uno pisa esta comarca azucarera, y hasta los mecánicos que manejan los motores de línea son jamaiquinos en su mayoría. Buscando el motivo de tantos braceros importados, es que he tenido que ver ciertas cosas que dan a PRESTON aspecto de FEUDO AGRICOLA EXTRANJERO. Por otra parte no están capacitados para recibir esa enorme cantidad de braceros, por no tener donde aislarlos debidamente. Los mandan directamente a sus barracas, es decir, a los lugares que le son destinados para su trabajo y allí sin más garantía que la buena fe del médico, que lo es también a su vez "de la Compañía", se les da un tratamiento. Esta Compañía tiene en Hairí médicos y debe gastar grandes sumas en los campamentos de concentración que tiene allá. Desde el primer vapor que les llegó, hasta los 1.300 recibidos en el sexto vapor, les estaban dando los médicos tres tratamientos de timol, pero los últimos tres vapores sólo recibieron un tratamiento, debido según informó el jefe local de Nipe, a instrucciones dadas con la intención de abreviar el tratamiento y los días de aislamiento".

HASTA aquí las palabras textuales del informe en el párrafo relativo a Preston. Esta es la situación que el colega de las provincias de los colosales ingenios se lamenta de que desaparezca,para ser sustituida por aquella otra situación cubana que él mismo describe: **La de que el Preston ha comenzado a construír 400 casas confortables para ponerlas a disposición de cortadores de caña cubanos con familia**. Esto es lo último que nos quedaba que ver en Cuba: ¡Que se prefiera la permanencia de la situación de **Preston,** descrita en el informe oficial del funcionario de Oriente citado, a la de que el mismo Central utilice cortadores cubanos con familia y los aloje en casas confortables!

En las provincias de los cachimbos, como en Camagüey y Oriente, lo repetimos, somos muchos los cubanos que pensamos de otra manera. Felicitamos calurosamente a la Compañía propietaria de Preston por su admirable resolución de dar trabajo al cubano, empleando en lo sucesivo cortadores cubanos con familia, y construyéndoles casas para alojarlos confortablemente. Deseamos de todo corazón que la United Fruit tenga imitadores en todos los Ingenios orientales y camagüeyanos y del resto de la República, y que éste sea el primer paso de dicha Compañía para cubanizar los dos grandes Centrales que posee.

Todavía vamos más lejos. Si la Compañía propietaria del **Preston,** que posee 11.000 caballerías de tierra en propiedad en dicho Ingenio y que no tiene **ni un solo colono** y siembra toda su caña **por Administración,** se resuelve a crear **el colonato de que hoy carece** totalmente, distribuyendo lotes de tierra para fomentar pequeñas colonias entre las 400 familias de cortadores de caña para las cuales está construyendo las 400 confortables casas mencionadas, fomentando así en sus tierras la población cubana que hoy le falta, única razón por la que los haitianos le son **indispensables,** nos atreveríamos a proponer al Congreso que exima por diez años de toda clase de impuestos a la Compañía, y a todas lás que imiten este admirable y salvador ejemplo.

Gráfico de la ruta que seguirá el "hidro" tripulado por el comandante Franco en su vuelo alrededor del mundo.

El gráfico representa la ruta que seguirá el "Numancia" desde su partida de Cádiz hasta su regreso al campo de aviación de Los Alcázares, Cartagena, después de haber dado la vuelta alrededor del mundo.

Las etapas a recorrer que aparecen en el gráfico son veinte; pero precisamente en el cablegrama que publicamos hoy recibido la última noche, se dice que el comandante Franco intenta reducirlos a quince, lo cual acortará algo el total de kilómetros a recorrer.

Tal como aparece en el gráfico, hecho según los planes previamente anunciado por Franco, la circunvolación del "Numancia" abarca cuarenta y un mil kilómetros, y casi todas las etapas vienen a tener una distancia promedial de poco más de dos mil kilómetros cada una, que recorridos a la velocidad media de 167 kilómetros por hora (máxima 185 kms.) que desarrolla el avión harán que Franco y sus compañeros inviertan doce horas, poco más o menos, en cada etapa.

Tendrá, pues, el recorrido una duración total de 250 a 300 horas de vuelo, esto es, de diez a doce días completos en el aire. Claro es que hay unas etapas más largas que otras; por ejemplo, de Cádiz a Horta en las Azores puede hacerse la distancia en diez horas y media; de Nueva York a la Habana, en cambio, se requieren quince o dieciseis horas; pero compensa la corta distancia de unas pocas con la mayor de otras, y por eso hacemos el cálculo que queda expuesto en la referida forma promedial.

DESTACAMENTOS DE POLICIA EN TODAS LAS ESTACIONES ALEMANAS PARA IMPEDIR MANIFESTACIONES CONTRA EL GRAL. UMBERTO NOBILE

Hasta ahora y a pesar de todos los vaticinios pesimistas tanto el general Nobile como sus acompañantes en su viaje de regreso a Roma, por ferrocarril al través de ciudades varias, sólo han encontrado afectuosas pruebas de simpatía

LA ADMIRABLE OBRA REALIZADA POR AVIADORES Y MARINOS RUSOS EN SU AFAN DE SALVAR A LOS SUPERVIVIENTES DEL GRAN DIRIGIBLE "ITALIA"

Los periódicos suecos insisten en que las autoridades de su país o bien un tribunal de honor internacional se encarguen de investigar los cargos que se hacen al general Nobile por la forma de dirigir las maniobras

BERLIN, julio, 28. (UP).— La infortunada expedición de los tripulantes del dirigible "Italia", estaba próxima a su fin esta noche, mientras el vagón especial en que se dirigen hacia el Sur los supervivientes atravesaba Alemania en marcha hacia Roma.

Se vaticinó que los italianos serían recibidos hostilmente, pero hasta ahora sólo han encontrado manifestaciones de simpatía en todo el camino.

En un lugar de la ruta a través de Suecia, una muchacha entregó hoy al general Umberto Nobile un ramillete de flores, demostrando el aeronauta que le había conmovido la bondad de la joven.

Se han tomado grandes precauciones para asegurar que la jornada del vagón especial del "Italia" a través de Alemania resulte tranquila. El tren debe llegar a Guarnemoende a las seis de la mañana del domingo, y cumpliéndose los deseos del Gobierno italiano, los tripulantes del dirigible no pasarán por Berlín, ni por ninguna gran ciudad, para lo cual seguirán la ruta de Weimar, Magdeburgo, Halle y Erfurt, a Verona y Roma.

Para esto, el vagón se agregará a todos los trenes de enlace que sea necesario durante el viaje. En cada estación alemana habrá un destacamento de Policía para impedir las manifestaciones de desagrado de las personas que han censurado la expedición.

El profesor F. de Behounek, radiólogo checoeslovaco del "Italia", viene con los supervivientes, de los cuales es uno.

Behounek deja el tren en un lugar intermedio, porque tiene anunciada su boda para dos semanas después de regresar a Praga.

Los aviadores suecos que acompañaron el vagón desde Narvik, en Noruega, dejaron a Nobile y llegaron hoy a Estocolmo, donde fueron recibidos con enorme entusiasmo en la estación.

El profesor Vieze, quien dirigió el trabajo de rescate del rompehielos ruso "Maligin", describe hoy en un artículo del periódico de Moscú "Izvestia", algunos detalles de la labor del barco.

Vieze revela que en su lucha con los hielos y las nieblas, el "Maligin" penetró más allá de los 79 grados de latitud Norte, un record para los buques en aguas al Este de Spitzberg. El profesor elogia la labor del aviador ruso Babishkin, agregado al "Maligin". Aunque sólo hubo un día despejado durante todo el viaje, Babushkin hizo cinco vuelos largos y diez cortos en sus esfuerzos para localizar a los supervivientes italianos o a los salvadores desaparecidos durante la obra de rescate.

Se recordará que en uno de sus vuelos Babushkin estuvo perdido por espacio de cuatro días, pero reparó su aeroplano por sí mismo y logró volver al "Maligin".

ESTOCOLMO, julio, 28. (Duems). **La Prensa de esta capital sigue insistiendo en que las autoridades suecas, o bien un tribunal de honor internacional, se encarguen de investigar los cargos que se hacen al general Nobile por la forma de dirigir las maniobras del "Italia".**

Pero resulta que los periódicos suecos, que se encuentran particularmente irritados por la muerte del metereólogo Malmgren, y que critican rudamente la orden de Mussolini para que los tripulantes del "Italia" no concedan más entrevistas, no se ven secundados en esta demanda por la Prensa de otros países.

Desde luego se descarta la posibilidad de que las autoridades suecas hagan algo en el asunto, tanto más cuanto que las dependencias oficiales del país se han impuesto desde un principio mucha reserva sobre el caso de Nobile, y el nombramiento de un tribunal de honor dependería del consentimiento del Gobierno italiano, que en todo caso, lo negaría.

Algunos sabios suecos opinan que los diarios de su nación no han obrado con suficiente serenidad ya que muchos puntos hoy oscuros, quedarán debidamente aclarados a medida que se conozcan en forma fidedigna detalles sobre los acontecimientos.

En caso de que la opinión pública no quedara satisfecha, sería hasta entonces el momento oportuno para pedir la intervención de un tribunal de honor, cuando ya los apasionamientos que han provocado algunos de los incidentes de la tragedia, hubieran desaparecido.

LOS ESTADOS UNIDOS HARAN EN BREVE EL ANUNCIO DE QUE HAN RECONOCIDO EL REGIMEN CHINO DEL GOBIERNO NACIONALISTA

El departamento de Estado norteamericano proseguirá su marcha respecto a su política con China sin preocuparse lo más mínimo por la actitud que puedan adoptar las demás naciones como consecuencia de los tratados chino-...

SE ESPERA QUE OTRAS NACIONES CONCERTARAN TRATADOS ARANCELARIOS CON LOS NACIONALISTAS RESTABLECIENDO SUS RELACIONES DIPLOMATICAS

En Washington se hace resaltar el hecho de que empezaron las negociaciones para el tratado antes de que la situación chino-japonesa hubiera llegado al estado de tirantez actual, como prueba de que al concertarlo no pensaron en Manchuria

WASHINGTON, julio 28. (UP)— El Gobierno norteamericano ha decidido reconocer el régimen nacionalista como el gobierno de derecho de China. Se espera que el Departamento de Estado, naga muy pronto el anuncio diplomático del reconocimiento.

Considerando que se han establecido relaciones diplomáticas entre Washington y Nankin gracias al llamado convenio del incidente del "Nankin", de 30 de marzo, y al tratado de Aranceles, de 25 de julio el acto del reconocimiento será solo una simple formidable.

Los Estados Unidos anunciarán probablemente que están preparados a enviar un representante diplomático acreditado en forma al Gobierno nacionalista y a recibir un enviado de Nankin.

Aunque se espera que otras potencias seguirán a los Estados Unidos en la negociación de un tratado de aranceles con Nankin y en el establecimiento de relaciones formales con el Gobierno nacionalista, liberando así a China de las cadenas que le imponen los tratados desiguales, las esferas de influencias y las concesiones extranjeras, se dice en el Departamento de Estado que el programa norteamericano seguirá su marcha sin ocuparse de la actitud de los demás paises.

Se hace saber también que los Estados Unidos no han contado con las demás potencias en lo que concierne a las negociaciones con China, sin intención de ofender a esas potencias ni ganar ventajas injustas en el Extremo Oriente, ni tampoco, al mostrar este gesto de amistad hacia China, pensaron en las tirantes relaciones chino-japonesas.

Los Estados Unidos desean ver ante todo una China libre, sin restricciones por la influencia o por las tropas extranjeras. Pero esta libertad se ha de extender a Manchuria, región que los Estados Unidos han considerado siempre una parte integral de China y la cual el Japón pretende gradualmente absorber ahora, en opción de muchos observadores, que ven en la amistad norteamericana a China, un movimiento para contrarrestar toda otra acción nipona en la Manchuria, ya que los nacionalistas sentirán ahora que tienen el apoyo moral de la más poderosa nación del mundo y por consiguiente adoptaran una actitud firme en la cuestión manchuriana.

Las autoridades de Washington llaman la atención hacia el detalle de que las negociaciones para el tratado de aranceles comenzaron en marzo último, semanas antes de que la situación manchuriana hubiera llevado las relaciones chino-japoneses a un punto peligrosamente próximo a la ruptura. Se recalca en esta fase de la situación china para probar que los Estados Undos no pensaban en Manchuria cuando resolvieron concluir el nuevo tratado.

BERLIN, julio 28. (UP) Alemania reconocerá pronto el Gobierno nacionalista chino, siguiendo el ejemplo de los Estados Unidos. Así se aseguró hoy en los círculos bien informados.

La agencia de noticias semioficial alemana dice hoy refiriéndose a la actitud conciliadora de los Estados Unidos. "Alemania solo puede acoger con agrado esos gestos, que tienden a reforzar el Gobierno central de China".

MOSCOU. Rusia, julio 28 (UP).— Los periódicos rusos de esta capital dicen de las muestras de amistad que los Estados Unidos dan a China actualmente, que los norte-americanos usan a los nacionalistas como arma contra Inglaterra y Japón.

El órgano oficial del partido comunista, el "Pravda", declara hoy que el capitalismo de los Estados Unidos piensan penetrar en China para explotar el trabajo de los naturales en el desarrollo de los recursos del país.

Esa penetración, dice el periódico, significa muy serias complicaciones. El "Pravda" arguye también que los Estados Unidos, preocupados por la depresión industrial que sufren, están ansiosos de obtener los mercados chinos para sus productos.

Refiriéndose a la noticia de que Henry Ford ha ofrecido construir los caminos de la Manchuria, "Pravda" termina diciendo que "el capital norte-americano está listo para avanzar por China en los automóviles de Ford."

"Azora" y "Zodiac", los yates que faltaban, llegaron ya a Santander.

(Véase la Pág. 32.)

RAMON FRANCO SE DETENDRA EN LA HABANA ALGUNOS DIAS

Esto constituirá una excepción, toda vez que en otras escalas estará poco tiempo

AGASAJOS A LOS AVIADORES

El Casino Militar de Cádiz y el obispo de la diócesis rindieron tributo a los viajeros

CADIZ, julio 28. (U. P.)—En el banquete del Casino Militar habló en representación de Cádiz el alcalde municipal, el que expresó en nombre de España fervientes deseos por el éxito de la circunvolación que hará vibrar de entusiasmo a la nación cuando regresen los gloriosos aviadores.

La United Press entrevistó a los aviadores del "Numancia". El comandante Franco dijo que es imposible decir exactamente la fecha de salida, para evitar que se repitan los precedentes. Y agregó:

—"Pero duerman tranquilos, que antes del día tres no partiremos. En el vuelo de ayer nos propusimos apreciar los defectos del aparato, y para ello le cargamos con un peso superior al contratado con la casa constructora, y aunque respondió a las pruebas, es preciso que se hagan algunas correcciones".

El comandante González Gallarza dijo al corresponsal que las órdenes superiores le impiden hablar, ... sus personales deseos ... y conversar largamente ... periodistas.

... Ruiz de Alda se atiene ... declaraciones de Franco.

... presidente del Casino se excusó ... ausencia en el acto ... del "Numancia", Pablo Rada.

El lunes llegaron el coronel Kindelán y las personalidades de la Aeronáutica.

Antes de marchar el comandante Franco, el sacerdote decano de la Catedral, don Miguel Gutiérrez, pidió ser presentado a Franco, cuya mano besó, diciendo:

—"Un cura besa la mano al glorioso aviador".

Esta frase fué acogida con aplausos. El comandante Franco dijo entonces que procurará corresponder a los deseos y votos de España. En redor del Casino el gentío que se había reunido ovacionó a los aviadores cuando salían.

CADIZ, julio 28. (UP).—El comandante Franco nos ha declarado hoy que no iniciará la circunvolación antes del 3 de agosto.

A pesar de esta manifestación, insisten los bien enterados que el "Numancia" saldrá del 31 de julio al 1o. de agosto.

Por otra parte, asegúrase que se modificará el itinerario del hidroavión "Numancia", reduciéndolo a solo treinta y cinco días. El aparato solo se detendrá algunos días en la Habana. En las demás escalas únicamente demorará el tiempo estrictamente necesario.

EL CASINO MILITAR Y EL OBISPO DE CADIZ RINDEN TRIBUTO A LOS AVIADORES.

CADIZ, julio 28. (UP).—El Casino Militar celebró un lunch en honor de los aviadores que van a dar la vuelta al mundo, con asistencia del elemento militar gaditano y de las autoridades civiles. A la llegada de los tripulantes del "Numancia" los aplausos fueron unánimes.

El general gobernador habló de la significación del acto, que no era otro que expresar el cariño y la admiración a los héroes de la empresa del "Numancia", que seguramente pasearán triunfantes por el mundo el nombre de España, al tiempo que las revoluciones de sus motores repercutirán en el pecho de todos los españoles.

"Vosotros arriesgáis las vidas y nosotros todos el honor, —dijo el general— pues como españoles anteponemos el honor a la vida y ponemos el honor español en vuestro vuelo."

El gobernador aludió después al vuelo del "Plus Ultra" y pidió a Dios que los cuatro tripulantes del "Numancia" regresen a España nimbados de gloria como volvieron cuando volaron en el citado "Plus Ultra".

El comandante Franco agradeció el agasajo diciendo que procurará hacerse digno de él.

El obispo de Cádiz manifestó después que la Iglesia se asocia al acto y que considera el Casino Militar una prolongación del palacio episcopal agregando que "la Iglesia ha permanecido callada, porque es discreta, no porque no tuviera nada que decir." Diariamente, durante el vuelo en rededor del mundo, el obispo gaditano pedirá en sus oraciones el triunfo de los aviadores, y al regreso triunfal del "Numancia" el repique de todas las campanas de la ciudad pregonarán el éxito. Su ilustrísima terminó bendiciendo a los tripulantes en nombre de Dios y de la Iglesia.

AUTOMOVILES CIRCULADOS

Relación de los automóviles circulados por la Policía hasta las diez de la noche:

Autos chapas: 40434, 42498, 32609, 40625, 33749, 17428, 34544, 17971, 34605, 32582.

Cuña: 5940.

Camión: 1868.

Omnibus: 13 de La Ocasión; 2 de La Precisa; 19 de La Habanera y 13 de Las Tres Palmas.

Ya Hay Estación Radiotelegráfica en la Isla de Swan, Como Solicitaba Cuba

POR arreglo del Weather Bureau de los Estados Unidos y de la Tropical Radio Telegraph Company, subsidiaria de la United Fruit Company, ha sido puesta en funcionamiento una estación radiotelegráfica en la Isla de Swan, llenándose la gran falta que los Observatorios de Washington y de esta Capital venían notando por las valiosas informaciones meteorológicas que de allí obtienen.

La estación es de chispas no amortiguadas, de un kilowatio de potencia y trabaja con seiscientos metros de onda.

M.E.C.D. 2016

DE DIA EN DIA

—Cuarenta y dos grados de calor en San Sebastián; treinta y nueve en la Costa Azul; cuarenta en Viena; cincuenta y cuatro en Varsovia... Y en la Habana, en la decantada Habana, una máxima de treinta y uno, en estos días de plena canícula...

Así suele oírse hablar a los optimistas en los salones de refrescos, entre el zumbido de los ventiladores y el aletear de los abanicos de guano. Pero, en general, los contertulios de esas peñas—que pretenden ser boreales—se muestran escépticos y piden más y más horchatas, piñas y limonadas, dispuestos a cambiar los modestos 31 grados de la Habana, por los 54 de Varsovia o los 42 de San Sebastián. Sobre todo por los 42 de San Sebastián, si el soñador sabe por experiencia que aquello es cuestión de un día, de un par de días a lo sumo, mientras que los 31 de máxima y los 24 de mínima de la Habana, amén de ser fijos hasta el 30 de septiembre, por lo menos, son además grados de un calor especial: un calor que se pega, como si fuera de mucílago y que resiste a toda clase de procedimientos inventados hasta el día para alejar el calor corriente.

Dejémonos, pues, de consuelos, basados en unos aparatos que no saben distinguir de calores y a todos los miden por el mismo rasero y pidamos a Dios la necesaria resignación cristiana para llegar hasta el invierno, que es, en cambio, una estación cubana envidiable.

Cada uno es cada uno y debe conformarse con sus modalidades características, mucho más cuando está probado que de nada sirve no conformarse en estos casos. Y no tomemos a mal, por eso, que el portugués que nos presentaba el otro día Jesús J. López, como el cantor de Sevilla "la ciudad que ríe", Brujas "la ciudad que llora", Berlín "la ciudad que piensa", se descuelga con un canto a la Habana "la ciudad que suda".

¡A ver si hay otra donde haya más trenes de lavado por kilómetro cuadrado!

¿Se autorizará, al fin, el inocente entretenimiento de los dados para jugar la convidada, que de todos modos puede jugarse a cara o cruz, en menos que mira un guardia-... Debían autorizarlo. Las mismas maquinitas traganíqueles no eran tan perniciosas como las tragakilos que la Compañía del alumbrado instala en cada casa de un vecino que necesita luz eléctrica. ¡Y eche usted casas en esas condiciones! Las tragakilos de la Havana Electric, son esos relojes a los que la Empresa da el modesto nombre de contadores y que, según las malas lenguas, caminan a velocidad fantástica. Pero, no pretenda el lector comprobarlo, pues la Compañía, le mandará muy finamente dos empleados provistos de un aparato impresionante, que le demostrará como tres y dos son cinco que usted es un mal pensado. ¿Para qué va a pasar ese bochorno? Limítese, por tanto, a pensar que esas "tragakiols" son más perniciosas que las "traganíqueles", puesto que al fin y al cabo éstas sólo les hacían perjuicio a los tontos y a los viciosos.

Y como en el caso anterior del calor "velis, nolis", pidamos a Dios la necesaria resignación cristiana para esperar a que el descubrimiento del Padre Almeida sea puesto en el mercado, cosa de que podamos recibir la electricidad por paquetes postales, que será para cuando Mr. Catlin, llevado del inmenso cariño que siente hacia los cubanos—según se ha hecho público en estos días—les rebaje el k. w. a 10 o 12 centavos (negocio verdaderamente ruinoso, al decir de los técnicos de la Compañía, aunque no niegan que a ésta le sale la unidad a un centavo o cosa así).

Dios aprieta, pero no ahoga; y arreglará las cosas de modo que no tengamos que volver al aceite de carbón y la Compañía del alumbrado pueda subsistir con una pequeña utilidad de 300 o 400 por 100.

LOS DETALLISTAS DE PELETERIA SE SUMAN AL CIERRE

Acordaron apoyar la campaña por que éste se efectúe de 12 a 2

Celebró sesión la Directiva de la Asociación Nacional de Detallistas de Peletería bajo la presidencia del señor Rafael Mercadal, y actuando de Secretario el señor Gutiérrez Alea.

Abierta la sesión después de amplia deliberación se tomaron los siguientes acuerdos:

Primero: Se lee y aprueba el acta de la sesión anterior, así como el Balance de Tesorería y el ingreso de los nuevos asociados señores Constantino Cruz, de Maximo Gómez 307, Alvarez Cía., de Máximo Gómez 131 y Pernas Hno de Máximo Gómez número 47.

Segundo: Adherirse a la iniciativa del señor Gobernador de instaurar el Día de la Caña como tributo de gratitud a ese fruto de nuestra tierra.

Tercero: Darse por enterada de la radicación de 50 expedientes, correspondientes a los números 66 al 116 inclusive y de diversas comunicaciones expedidas y recibidas por Secretaría.

Cuarto: Apoyar el cierre de los establecimientos dos horas para el almuerzo y nombrar una comisión integrada por los señores Rafael Mercadal, Enrique Rodríguez, Francisco Sampedro y Maximino Matalobos para que estudie y discuta conjuntamente con la comisión nombrada por la Asociación Nacional de Detallistas de Tejidos, Sedería y Joyería, la de la Unión Nacional de Empleados de Tejidos y la de la Unión Nacional de Empleados de Peletería, las modificaciones que deben introducirse al proyecto de Ley que hay pendiente en la Cámara de Representantes a fin de que en el referido proyecto se armonicen las aspiraciones del personal y las necesidades del comercio.

Dr. P. M. Souza
Garganta. Nariz, Oídos. Hospitales de New York, Viena, Budapest, Habana. San Lázaro 226, de 2 a 4.

MARCAS Y PATENTES
RICARDO MORE
(Ingeniero Industrial)
EX-JEFE DE LOS NEGOCIADOS DE MARCAS Y PATENTES
APARTADO DE CORREOS 796
BARATILLO, 7, TELEFONO A-6433
Se hacen traducciones técnicas y legales del inglés al español.

DR HERNANDO SEGUI
GARGANTA, NARIZ Y OIDOS
Prado, 38; de 12 a 3

Dr Gonzalo Pedroso
CIRUJANO DEL HOSPITAL MUNICIPAL DE EMERGENCIA
Especialista en Vías Urinarias y Enfermedades Venéreas. Cistoscopia y cateterismo de los uréteres. Cirujía de Vías Urinarias. Consultas de 10 a 12 y de 2 a 5 p. m., en la calle Avenida de la República 254 E-16 Indf. 1 Enero.

25 COSAS QUE NO NOS HA DICHO EL CABLE RESPECTO AL ASESINATO DEL GENERAL ALVARO OBREGON

GENERAL ALVARO OBREGON.—(Su último retrato remitido por Underwood and Underwood).

(SINTESIS DE LAS COLECCIONES DE PERIODICOS DE MEJICO, LLEGADAS AYER A LA HABANA).

—UN obregonista "enragé" en los primeros momentos de estupor al saberse la noticia de la muerte del Presidente electo exclamó: "Esos cinco tiros se le han dado a la Patria".

—LA FRASE hizo carrera y han aparecido varios artículos en la prensa mexicana comentando su verismo, al decir de los opinantes.

—ENTRE los detenidos de los primeros momentos se encontraba el famoso compositor mexicano Alfonso Esparza Otero, que era quien dirigía la orquesta que tocaba en el restaurant la "Bombilla".

—LOS empresarios teatrales devolvieron el dinero de las localidades vendidas ya para los distintos espectáculos de la capital, el mismo día del asesinato. Luego se dispuso por las autoridades del Municipio que los espectáculos permaneciesen cerrados tres días.

—AL SER tendido el cadáver del General Obregón en el Palacio, el Ingeniero Juan de Dios Bojorquez se presentó acompañado de los escultores señores Uzonzolo y Fernández Medina, quienes tomaron la máscarilla del difunto. La prensa de la capital azteca que publica la fotografía de la mascarilla asegura que ésta es perfecta.

—UNO de los amigos del general Obregón que más han intervenido en el esclarecimiento de los hechos, presentando testigos y practicando averiguaciones de toda índole es, según nos informan de México, el ingeniero Juan de Dios Bojorquez, ex ministro de la República mexicana ante este gobierno, actualmente Jefe del Departamento de Estadística Nacional, y compañero del General Obregón desde los primeros días de la Revolución Mexicana.

—AL SER registrada la habitación del homicida, se encontró un retrato del Ingeniero Luis Segura Vilchis, fusilado en la Inspección de Policía en Noviembre del año pasado.

—EL homicida se encuentra inscripto como alumno en la Escuela Nacional de Bellas Artes con el núm. 37 de inscripción del año en curso.

—ASEGURAN los senadores mexicanos Juan de Dios Robledo y Antonio Valadez Ramírez, ambos del estado de Jalisco, que el día 17 de Julio del año pasado, en ocasión de celebrarse una fiesta en dicho estado a la que asistió el General Obregón, dijo:

"... Los enemigos, impotentes para vencer al Partido Obregonista, para combatirlo cara a cara, frente a frente, en el terreno político y en el de las armas, buscarán herirme por la espalda"...

—AL cumplirse el año justo caía asesinado por la espalda el jefe de los revolucionarios mexicanos.

—LA sangre fría del homicida Toral, fué extraordinaria. Estuvo según manifestación de uno de los testigos más importantes, el teniente coronel Topete, más de media hora observando el modo de acercarse a la mesa y viendo que no podía colocarse cerca del General Obregón sino recorriendo el salón de uno al otro extremo, por lo que determinó, introducirse por debajo de la mesa, saliendo cerca del lugar en que su víctima se encontraba.

—SE acercó a ella por la espalda, con la mano izquierda le puso por delante las caricaturas que había ejecutado, con la derecha sacó la pistola "Star" y apoyándola sobre la espalda del General, disparó uno tras otro, los cinco tiros que llevaba.

—LA prensa de México, concede mucha atención al mensaje de condolencia del Presidente de Cuba, General Machado, publicándolo en toda su extensión y comentándolo favorablemente.

—SE calcula que mientras estuvo tendido el cadáver del general Obregón en el Palacio del Ejecutivo, desfilaron ante él, para rendirle el último tributo 245 personas por intervalo de cinco minutos.

—EL total se calcula en unas cien mil.

—TORAL era caricaturista de profesión y acostumbraba a ir a los periódicos en busca de trabajo de ocasión.

—ES casado y tiene tres hijos.

—ESPARZA Otero manifestó que el General Obregón había estado conversando con él amigablemente momentos antes de sentarse a la mesa y que le había manifestado deseos de oir algunas de sus últimas producciones así como del célebre compositor "Tata Nacho". Esparza le prometió enviarle una colección de discos con dichas composiciones.

—EN los momentos que sonaron los disparos Esparza que dirigía la orquesta de espaldas al general Obregón, se volvió y pudo presenciar, cómo el asesino apoyaba aún más la pistola para los disparos finales, así como los gestos de dolor que hacía el general.

—EL asesino estuvo a punto de ser linchado por los comensales, evitándolo únicamente, el prestigio del diputado Manrique,—y no como dijo el cable el general Roberto Cruz—quien gritaba, "Si lo matamos, no sabemos quien ha sido el inductor".

—En los primeros momentos se llevaron a efecto numerosas detenciones, sobre todo al establecerse la identidad del asesino. A medida que se iban practicando averiguaciones se iban poniendo en libertad a los que no aparecían culpables.

—EL hijo del general Obregón quiso presenciar la práctica de las diligencias en las oficinas de la Inspección General de Policía, pero sus amigos lo hicieron desistir por lo doloroso que hubiera resultado.

—ES incierto que un solo momento se hubiera ejercido censura de ninguna clase, ni en los mensajes exteriores ni en las averiguaciones de los periodistas locales.

—LA BAJA que experimentó la moneda mexicana en los primeros momentos alcanzó su nivel al tercer día de la muerte del general Obregón, al no ocurrir en la república trastorno de ninguna clase.

Agotadas Las Invitaciones Para Visitar el Nuevo y Lujoso Vapor Español" J. Sebastián Elcano"

El mas moderno de los barcos de la marina mercante española, que lleva el nombre del gran navegante vasco, es esperado hoy en nuestro puerto al amanecer

EL "JUAN SEBASTIAN ELCANO", "EL MARQUES DE COMILLAS" Y EL "MAGALLANES" EN ESTA RUTA

Los tres barcos de la Compañía Trasatlántica han sido construidos en astilleros españoles y expertos artistas han hecho su decorado, que resulta una hermosa obra de arte

Al amanecer de hoy arribará a nuestro puerto en su primer visita el mas moderno de los barcos de bandera española, el Juan Sebastián Elcano que lleva el nombre del ilustre navegante vasco.

Tres son los barcos construidos por la Trasatlántica Española y son Juan Sebastián Elcano, el Marques de Comillas y el Magallanes, todos los cuales serán destinados a la carrera del Mediterráneo, Santiago de Cuba, Habana y New York.

Los tres barcos han sido construídos en astilleros españoles y expertos artistas han intervenido en el decorado interior de salones y camaras dandole a cada uno un típico sabor regional.

La distribución de salones del J. S. Elcano.—Seguirá el lector como por arte cinematográfico un recorrido por los principales departamentos del Juan Sebastián Elcano que es como sigue.

Cámara de Primera.—Consta de un bonito salón social de fondo color amarillo, resaltando su alfombraje y un repostero que representa la vuelta al mundo por el gran marino Juan Sebastián Elcano.

A continuación está el Comedor de la Primera, con capacidad para 95 personas, estilo gallego, y estando ornamentado este salón en sus arcadas y su lumbrera con cristales de colores.

Sigue el salón de Lectura, o galería propicio para pasar horas agradables guardando sus estantes lo mas notable en literatura, ciencias artes y poesías españolas.

Se llega el Bar de primera clase, que imita un patio de casa solar gallega típica y agradable, pues además de reunír toda clase de comodidades cuenta con una multiple representación de los vinos y bebidas mas famosas.

Este departamento está dotado de una terraza alta.

La cámara de segunda cuenta también con grandes comodidades estando todos los departamentos decorados y dotados de un clásico estilo gallego conando además de todos los salones que en la actualidad se usan para barcos de pasajes.

En cuanto a la tercera de preferencia puede decirse que se ha puesto un verdadero empeño en mejorarla sobre lo hoy conocido, tales con la amplitud de sus camarotes, sus salones, y servicio en general.

Los camarotes de este departamento son de cuatro y seis camas las que son de bronce.

La clase mas modesta del buque la tercera ha sido también objeto de estudios y comparaciones multiples para echar la casa por la ventana como se dice, Hay camarotes de dos, cuatro y seis literas, con un hermoso comedor, pantri repostería duchas y en fin cuanto pueda necesitarse.

La enfermería.—En cuanto a la higiene y salubridad del buque este departamento es realmente notabie dotado de un verdadero hospital con capacidad para 58 personas teniendo su sala de operaciones habiendo tomado sus iniciativas muy plausibles para garantizar la mejor asistencia a los inmigrantes.

En todos los departamentos hay profusión de baños, y se ha cuidado mucho la ventilación y distribución de los camarotes para lograr la mayor higiene en los mismos.

La capacidad.—El Juan Sebastián Elcano tiene la siguiente distribución de camarotes: Primera clase: 2 camarotes de gran lujo, 4 camarotes de Primera de preferencia, 22 camarotes con camas y dos literas, 21 camarotes de cama y sofá Pullmann y 27 camarotes individuales.

En la segunda clase hay 5 camarotes de dos camas, 5 camarotes de 1 cama.

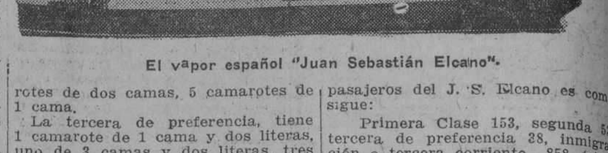

El vapor español "Juan Sebastián Elcano".

La tercera de preferencia, tiene 1 camarote de 1 cama y dos literas, uno de 3 camas y dos literas, tres camarotes de 2 camas y 2 literas, 5 camarotes de 1 cama y 2 literas.

El cupo de pasajeros.—El cupo de pasajeros del J. S. Elcano es como sigue:

Primera Clase 153, segunda 53, tercera de preferencia 28, inmigración o tercera corriente 858, tripulación 176 lo que hace un total de 1278 personas a bordo más 58 sitios de la enfermería pueden ir en total general 1336.

El desplazamiento.—El J. S. Elcano desplaza 9964 toneladas brutas neto 6392, Eslora o largo 140 metros 115 Mm, Manga o ancho 17 metros 064 MM y un puntal de 9 metros con 750 mm.

Agotadas las invitaciones.—Como ya hemos publicado el señor Manuel Otaduy para festejar el arribo del nuevo barco ha organizado tres actos, una visita mañana lunes entre 3 y 5 de la tarde a la que han sido invitados los clientes y familiares.

Por la noche se efectuará una comida a la que han sido invitadas las autoridades del puerto directores de periódicos y consules, y el mártes entre 2 y 5 también se admitirán visitas a bordo prévia invitación por cierto que ya desde ayer han quedado agotadas totalmente.

Casos y Cosas

CUENTOS ILUSTRADOS

Sujetos hay que al hablarnos
nos tocan frecuentemente,
duro, como si realmente
quisieran apolismarnos.

Son tipos que quieren ser
gráficos de cualquier modo
y a golpes lo marcan todo,
como Dios les da a entender

Si nos cuentan el suceso
de un hombre que se cayó
y que el gran golpe se dió,
nunca les basta con eso

pues al decir lo ocurrido,
para más demostración
nos dan un fuerte empujón
que nos pilla en el descuido

¿Que a Fulanito de Tal
el pescuezo le apretaron
y la lengua le sacaron
de modo descomunal?

Ya se sabe: el cuentecito
gráfico tiene que ser
y nos tenemos que ver
lo mismo que Fulanito.

¿Que un quídan tuvo la suerte
de ganarse un pisotón?
Nos coge, sin remisión,
otro igual, si no más fuerte.

¡Lo gracioso que sería
ver hablar a dos que fueran
bien fuertes, y que tuvieran
esa chocante manía!

Sergio ACEBAL.

EL HOMENAJE AL DR. SANTIAGO REY

Hoy a las doce del día, en el Hotel Telégrafo, la representación conservadora de Las Villas, ofrecerá al doctor Santiago Rey, un homenaje, como público testimonio de admiración más, por su éxito tribunicio, en la proclamación del General Gerardo Machado.

Asistirán como únicos invitados de honor, el senador señor Wifredo Fernández y el doctor Cabada.

DR. PULGARON
Manzana de Gómez 465
Teléfono A-1862
PRIMERA Y SEGUNDA ENSEÑANZA, ENSEÑANZA SUPERIOR Y LATIN
Visitas y Avisos: de 5 a 7.

¿SE EMBARCA USTED?
NOSOTROS TENEMOS EL EQUIPAJE QUE PUEDE NECESITAR

BAULES, MALETAS, MALETINES Y CARTERAS
Maletines Especiales para Médicos y Comadronas
PELETERIA "BROADWAY"
BELASCOAIN Y ZANJA.—TELEFONO M-5874

¿Necesita Vd. Dinero?
Se lo facilitamos con módico interés, y por largo tiempo.
También liquidamos magníficas joyas procedentes de empeños ya vencidos, a precios muy baratos, en la conocida y acreditada casa NUEVA MINA, BERNAZA NUMERO 8, Teléfono A-3662, de BAHAMONDE Y FERNANDEZ

VEANOS, SI PUEDE; SI NO VENGA A PODER VERNOS

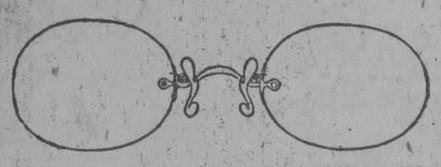

Optica ARGOS
Neptuno 23
CASI AL LADO DEL CINE "ENCANTO"
TELEFONO M-6536
E-1584 23 Julio.

Ferrocarriles Unidos de la Habana
(LINEAS ELECTRICAS)
NUEVO SERVICIO DE TRENES ELECTRICOS EN LAS LINEAS DE GUANAJAY Y GUINES, A PARTIR DEL 1o. DE AGOSTO PROXIMO.
LINEA GUANAJAY
DE ESTACION CENTRAL PARA GUANAJAY.—Salen diarios CADA HORA desde 6.00 A. M. a 9.00 P. M. y trenes adicionales a las 8.30 A. M., 9.30 A. M., 3.30 P. M., 4.30 P. M., 5.30 P. M. y 10.30 P. M. Domingo y Lunes se correrá un tren adicional a las 12.30 y los días laborables un tren extra hasta Lisa a las 11.40 A. M.
DE GUANAJAY PARA ESTACION CENTRAL. — Salen diarios a las 5.20 A. M., 6.20 A. M. y después CADA HORA desde 7.30 A. M. hasta las 10.30 P. M. Se correrán trenes adicionales a las 10.00 A. M., 11.00 A. M., 5.00 P. M., 6.00 P. M. y 7.00 P. M. Los días laborables se correrá un extra que sale desde Lisa a las 12.40 P. M. Todos los trenes harán parada en las estaciones y apeaderos intermedios para dejar y tomar pasaje.
PARA ARTEMISA Y MARIEL, CADA HORA
Los trenes que salen de Estación Central, CADA HORA, desde 6.00 A. M. hasta 7.00 P. M., combinan en Guayabal para Artemisa y en Guanajay para Mariel, con ómnibus de LA EMPRESA BLANCA.
LINEA GUINES
DE ESTACION CENTRAL A GUINES. — Salen diarios CADA HORA desde 6.05 A. M. hasta 10.05 P. M. y trenes adicionales a las 10.28 A. M., 4.28 P. M. y 5.28 P. M. Domingos y Lunes se correrá un tren adicional a las 12.25 A. M. Continuan hasta Providencia, CADA DOS HORAS desde 6.05 A. M. hasta 8.05 P. M.
DE GUINES A ESTACION CENTRAL.—Salen diarios a las 5.20 A. M., 6.10 A. M. y después CADA HORA desde 7.56 A. M. hasta 9.56 P. M. Trenes adicionales salen a las 6.28 y 7.28 P. M. Parten de Providencia a las 5.57 A. M. y después CADA DOS HORAS desde 7.43 A. M. hasta 9.43 P. M.
Todos los trenes harán parada en las estaciones y apeaderos intermedios para dejar y tomar pasaje.
Para más detalles consúltense los Avisos al Público fijados en las Estaciones.
LA ADMINISTRACION.

Señale con una cruz las horas en los cuadros grandes.

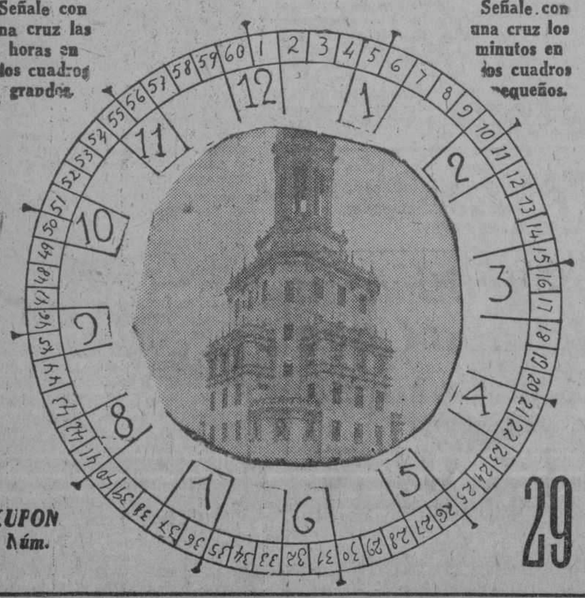

Señale con una cruz los minutos en los cuadros pequeños.

CUPON Núm. 29

DIARIO DE LA MARINA
CONCURSO DE VIAJES
A LA EXPOSICION DE SEVILLA
El Reloj Parará a las ____ HORA Y MINUTOS
CON LETRAS
NOMBRE Y DOMICILIO DEL CONCURSANTE
Sr. ....
Calle .... Núm. ....
Ciudad o Pueblo ....
(Se suplica nombre, dos apellidos y letra clara)
TELEFONO DEL CONCURSO A-7326

Los Granos y Pústulas
Desaparecen al Instante
Vd. puede tener una piel limpia, suave y fresca, si solamente usara el líquido puro y refrescante D. D. D. Alivia la irritación de los tejidos y hace desaparecer los granos, pústulas y otras afecciones. La picazón cesa al instante. Esta preparación no mancha, sino que limpia al penetrar en la piel, secándose instantáneamente.
En Todas las Farmacias.
D.D.D.
La Loción que Sana la Piel.

ALMORRANAS
Para bien de su salud y tranquilidad, vaya a la botica y consiga una cajita del maravilloso Ungüente Pazo. Alivio seguro e instantáneo.

HARTMANN
EQUIPAJES DE CALIDAD
122 MODELOS DESDE $ 25 HASTA $ 150
No compre equipaje sin antes ver nuestra completa colección de baúles escaparates y maletas de legítimo cuero. Al mismo precio del equipaje corriente le damos equipaje de marca garantizada. Tenemos tipos especiales de equipaje para aeroplano y automóvil.
PIDA CATALOGO. — SE ENVIA GRATIS
20% MAS EN CALIDAD
LA GRANADA MERCADAL Y CO.
SAN RAFAEL 16.
20% MENOS EN DINERO

M.E.C.D. 2016

Diversas Noticias e Informaciones del Municipio de la Habana

225 NOTIFICACIONES DE MULTAS POR INFRACCIONES DE LA LEY DEL CIERRE, TRANSITO Y ORDENANZAS

Relación de los servicios prestados durante la semana en las Casas de Socorro y en el Hospital Municipal.—Las chapas para los automóviles de Obras Públicas

La Jefatura de la Policía Nacional envió ayer al Municipio 225 notificaciones de multas por infracciones de la Ley del Cierre y de las Ordenanzas Municipales, procediendo 86 de la Sección del Tránsito, 34 de la Segunda Estación y las demás de los otros prescintos.

CHAUFFEURS

Con el deseo de ser examinados de chauffeurs han presentado sus solicitudes en la Alcaldía, los señores Justo Fabra y Hechevarría; Bertín Fernández y Zamora y Carlos Zimmermann y Larrondo.

TITULO EXTRAVIADO

Comunica la policía que el chauffeur Magdaleno Ramos, ha denunciado el extravío de su título, marcado con el número 3028.

DENUNCIA

El Juez Correccional de la Segunda Sección, trasladá a la Alcaldía la denuncia producida por el inspector municipal señor Aristides Pargás ,contra la empresa de omnibus "Primer Modelo, que no cumple el decreto del Alcalde relativo al horario fijado a cada linea de omnibus.

CHAPAS PARA AUTOMOVILES DE OBRAS PUBLICAS.

La Dirección del Fondo Especial de Obras Públicas, remitió a la Alcaldía para ser entregadas al Departamento de Obras Públicas, las chapas exentas de pago con destino a los automóviles de esa dependencia.

DUEÑO DE UN CHEVROLET

Pregunta el Juzgado de Instrucción de la Sección Primera, quien aparece como dueño del automóvil Chevrolet número 14751.

SERVICIOS SANITARIOS MUNICIPALES

Servicios prestados durante la semana en las distintas casas de socorros y el Hospital Municipal.

Personas ingresadas, 71; Dadas de alta 84; Fallecidas, 9; Operaciones realizadas, 67; Lesionados Graves, 19; Menos Graves 34; Leves, 59; Análisis químico, 334; Bacteriológico, 423; Existencia actual de enfermos, 194; Fórmulas despachadas, 1.739; Socorros 87 Sueros Aplicados 15; Servicio de Ambulancia 15.

Casas de Socorro. Lesionados graves 43; Menos graves, 84; Leves, 452 Alta de urgencias 2.325; Consultas 94; Reconocimientos de lesionados 81; Socorros, 40 Fórmulas despachadas, 8.791, Sueros aplicados 54. Servicios de comadronas, Partes realizados, 32; Abortos, 2; Traslados, 1. Reconocimiento 71.

Servicios Dentales: Extracciones 453; Empastes 250; Curaciones Dentales 453.

ARTICULARES QUE DESEA EL JUZGADO SE LE CONTESTEN

Pide el Juzgado de Instrucción de la Sección Primera, se le contesten los particulares:

Si José Suárez y Suárez, tiene pendiente con el Municipio algún adeudo por concepto de bodega, estando la que se refiere el Juzgado en Estrella 76. Que en caso afirmativo, se le diga la ascendencia de la deuda, como la data de que data y las notificaciones que se le hayan hecho al Suárez para el abone la suma que debe.

SI SON CONTRIBUYENTES

Los jueces de Instrucción preguntan si son contribuyentes, los señores Juan de Dios Vega, Luis Díaz Quesado, Pablo Dominguez López, Juan Serán González, José R. Castro o Raul Aranguren, Oswaldo Martell, Manuel Quiñones Vadell, Enrique García, Pablo Roque López y Antonio Valdivia y Pérez.

CARTERA CON DINERO EN UN OMNIBUS

La Policía de la décima segunda estación remitió ayer a la Alcaldía, una cartera de bolsillo color negro, conteniendo un billete americano de a cinco pesos y una moneda de a dos centavos, que entregó al ivgilante número 1968 el conductor del omnibus número 273 de La Zenaida, Julio Rivero, objeto que dejó abandonado en su vehículo un pasajero.

SOLICITUDES DE BECAS PARA ESCUELAS ESPECIALES

La Secretaría de la Administración Municipal ha remitido a las escuelas dientes iniciados para concesión de respectivas, la relación de los expedientes becas creadas por la Ley del Congreso de 17 de Febrero de 1926, y cuyo plazo de solicitud está ya vencido.

Esas escuelas son las siguientes: Escuela de Pintura y Escultura San Alejandro 10; Escuela Normal para Maestros 13; Escuela Normal y Oficios 19 y Escuela Técnica Industrial para Maestras 59; Escuela de Artes

$18.000 PAGADOS POR EL CANJE DE GIROS POSTALES

Presupuestos provinciales y municipales recibidos en la Intervención

El Interventor General ha dispuesto que por la Depositaría de Giros Postales.—Administración de Correos de la Habana—se remita al Postmaster General en Washington, la cantidad de diez y ocho mil pesos ($18.000.00) que resulta a favor de la Administración americana. por el canje de listas de Giros Postales entre ambos países correspondiente al mes de Junio último.

En dicho mes Cuba pagó Giros de los Estados Unidos por valor de $75.43. 34 y los Estados Unidos. de Cuba por valor de $93.735.22.

PRESUPUESTOS PROVINCIALES Y MUNICIPALES

En la Intervención se han recibido los siguientes presupuestos correspondientes al ejercicio de 1928-29; el provincial de Camagüey y los Municipales de Quemados de Güines. Consolación del Sur, Placetas, Jaruco, Encrucijada. San Antonio de Cabezas y Cabañas.

PENSIONES Y JUBILACIONES

Se informaron las siguientes: Señores Alfredo Parra O'Farrill. Manuel Pérez, Aquilino García, José Concepción Pagés Pagés, Basilio Castro Gómez, Modesto Linares Olivera, Jacinto Blanco Crespo, Juan Pastor Agüero Pérez, María Regla Xiqués, Santiago Pedro Fernández, Pio León Naranjo, Bonifacio Cuesta, Julián Cabrera Jorge, Pedro Galvez Moreno, Norberto Alfonso Menéndez, Nicolás Rasallo Travieso, Luis M. Valdés Perdomo y Angel C. Varona.

El Pago de las Contribuciones Vence el dia 31

Hasta ese día pueden hacerse los pagos sin recargo en el Mnpio.

Como el actual mes es de 31 dias, el vencimiento del plazo voluntario para abonar sin recargo la contribución por patente de alcoholes, es ese día, y no el 30, como se ha publicado.

También vencerá el día 31 el plazo para pagar la contribución por permisos especiales, ventas en ambulancia, ocupaciones de vía pública y chapas de perros y perras.

NUEVOS COMERCIOS

Para abrir nuevos establecimientos en la Habana han solicitado licencia de la Alcaldía, los señores Antonio Fernández, para tintorería en Quintín Banderas 16; Antonio Alonso, para juego de billar en Damas 64; Ramón Suárez; para subarrendador en Marta Abreu 64; Francisco Jiménez, para venta de materiales de construcción en 11 entre F y G; José Martínez; para imprenta en Morua Delgado 151; Adolfo Raph; para elaboración de productos farmaceúticos en General Suárez 306; Ciriaco Alfonso, para casa de comidas en Florida 40; Antonio Ferreiro y Gómez, para carpintería en Sol 26; Samuel Gutemberg, para sastrería en Villegas 97; María Rodríguez, para subarrendador en Aldama 65; y Cándido López, para subarrendador en Primera número 22; Víbora.

BAJAS

Han pedido causar baja, los señores Ramón Fernández, café en Luzuriaga 42; Antonio Caner y Betinera, bodega en Clavel y Dominguez; Chasel Chasneswikeil, sastrería en Inquisidor 16; Luis Prieto; patente de alcoholes en Labra 149; y Valentin Díaz; cantina en Cerro 789.

LICENCIAS EXPEDIDAS

Por la Sec. de Licencias se han expedido las siguientes:

POR MOTORES: Gerardo Tavío, H. Vedado No. 46.

POR CONVERSION:— Manuel Barrueco Garirdo. Pi Margall 92. Tda. Libros todas clases.

POR ALTA:— Wilson Suñé y Co. Tratante en guano. Aguiar 75. Dpto. 302.

POR TRASPASO:— Jar Sen Tong, Tren de Lavado. Luz 13. Luis Lam Fu. Tda frutos país. Peña Pobre 10, Dora y Felipe Zaiper Barbería. Leonor Pérez 100.

SE AUTORIZAN TRASLADOS: (Ninguno).

POR AMPLIACION: Juan R. Díaz Subarrendador, M. Gómez 381 383.

MENOR CONDENADO

El Juez Correccional de la Sección Cuarta, da cuenta de que el menor Bernabé Quintana ha sido condenado a reclusión en el Reformatorio de Guanajay.

DEPOSITO DE MUEBLES SIN LICENCIA

Según informe enviado por la policía, existe un depósito de muebles sin licencia en Aranguren 235.

OBRAS SIN LICENCIA

Según informes enviados al Municipio por la Policía, se están realizando obras de construcción sin licencia en la casa Zaldo 32.

EXPEDIENTE PARA JUBILACION

El expediente personal de la señora María Teresa Medina, empleada de la administración Municipal, ha sido pedido por el Juzgado de Primera Instancia del Oeste, para jubilación.

Un resbalón.— Carlos Morales Arandavecino de Obispo 67 fué asistido en el centro de socorros de esguince de la garganta del pie izquierdo que sufrió al resbalar casualmente y caerse al pavimento cuando transitaba por Pedro Pérez y Compostela.

Una arrollada.— En el centro de socorros fué asistida de una contusión de caraster leve María Ceballos Rodriguez, vecina de Oficios 7, la que sufrió en Brasil y Compostela al ser arrollada por un omnibus que se dió a la fuga sin poderle ver el número.

SIEMPRE DURARAN.

El instinto de reverencia ha sido eclipsado por el de la actividad en el hombre y la mujer del Siglo XX. Las cosas viejas no son respetadas o conservadas, sencillamente por motivo de su antigüedad, y las cosas que ya no son útiles tienen que despejar el camino. Sin embargo, si el progreso no es inteligente, no será permanente. Siempre hemos de respirar el aire, beber agua y comer pan. Nunca se efectuará una modificación en las grandes necesidades de la vida y tampoco nos hace falta. No debemos formarnos la idea de que todas nuestras atesoradas opiniones deberán venir por tierra. Al través de toda eventualidad y peripecia, las cosas, que a semejanza de la PREPARACION de WAMPOLE han creado una reputación fundada en leales y buenos servicios, han de quedar permanentes. Para las Enfermedades Demacrantes, Linfatismo, Impurezas de la Sangre, que resultan en afecciones de la piel, etc., se ha granjeado la confianza de los médicos y del público en general, pues nunca deja de producir sus resultados. Es tan sabrosa como la miel y a la vez tan medicinal que sus efectos se hacen sentir desde la primera dosis. Contiene una solución de un extracto que se obtiene de Hígados Puros de Bacalao, combinados con Jarabe de Hipofosfitos Compuesto y Extracto Flúido de Cerezo Silvestre. El Dr. Amador Guerra, de la Habana, dice: "Siempre he usado con ventaja la Preparación de Wampole en las afecciones del aparato respiratorio." La original y genuina Preparación de Wampole, es hecha solamente por Henry K. Wampole & Cía., Inc., de Filadelfia, E. U. de A., y lleva la firma de la casa y marca de fábrica. Cualquier otra preparación análoga, no importa por quien esté hecha, es una imitación de dudoso valor. De venta en las Boticas y Droguerías del mundo.

RECURSOS DE PROPIETARIOS, EN LA ALCALDIA, CONTRA PROCEDIMIENTOS DE APREMIO, POR CONTRIBUCIONES

Recibos por altas de fincas urbanas puestos al cobro, de conformidad con acuerdos de la Comisión de Impuesto Territorial

Los ingresos por transporte terrestre

La señora María del Regato Viuda de Gobel, propietaria de la casa calle 13 esquina a la de 6, en el Vedado, se ha dirigido al Alcalde para quejarse de que se le está apremiando por la Administración para el pego de recibos de contribución por fincas urbanas, cuando ella está al corriente en sus obligaciones con el Municipio, estimando que en este caso existe alguna confusión, pues se le hace aparecer como dueña de la casa 13 y C.

—También el señor Ignacio Fernández y Suárez, como propietario de la casa Gervasio 188, ha recurrido ante el Alcalde contra la notificación que se le hace por la Alcaldía para cobrarle recibos de contribución por esa finca, que ya ha pagado. Expone el recurrente que debe de tratarse de un caso de duplicidad, y ruega se aclare este particular.

ALTAS DE FINCAS URBANAS AL COBRO

El Departamento de Impuestos ha remitido en el día de ayer a la Contaduría los recibos expedidos por la Sección de Impuesto Territorial sobre altas de fincas urbanas acordadas por la Comisión recientemente.

José Miguel entre Reparto Párraga y Arroyo Naranjo, de Ignacio Martín Cabrera, lote 5 cuartón 17; Escobar número 171 de Hilario del Castillo; Francisco del Valle número 33 esquina a San Carlos, solar 5 y 6, manzana 11 de Carlos Cabrera y Pastrana; Fomento esquina a 4, de Reparto Palatino, de Ramón Menéndez Sánchez; Goicuría número 84, solar 12, manzana 50, de Raul Juan Cabreiro; J entre 21 y 23, Vedado, de Dolores Z. de Herrera.

También han sido remitidos a la Contaduría de los expedientes resueltos de las fincas Mazón entre Zenea y General Suárez, de Avelino Velazco Sánchez, y Merced número 85 de Celestino Valdés.

ACERCA DE ALINEACIONES

Ingresó ayer en el Departamento de Fomento, una instancia del Juzgado de Instrucción de la Sección Cuarta, en que se reitera el informe pedido acerca de si al marcarse por el Municipio la alineación de las calles E y F en el Vedado, se obligó a retroceder los límites de frente en las casas situadas en esas calles.

ERARIO MUNICIPAL

La Tesorería Municipal obtuvo el giuentes:

día 27 del actual los ingresos si-
Por Ejercicio corriente, $51,098.99.
Resultas $1,249.52.

Para el Consejo Provincial. 2,285 pesos 98 centavos.

Ampliación de presupuesto, pesos 12,009.95.

Existencia en Caja:

Ejercicio corriente $354.959.41.
Resultas $604.355.02.

Para el Consejo Provincial 19.221 94 centavos.

Presupuesto extraordinario 287 pesos 94 centavos.

Depósitos de todas clases $131.034 01 centavos.

Ampliación de presupuesto 170,938 pesos 18 centavos.

Total en Caja $1.280.776.50.

COBROS

Los cobros el expresado día por cuotas ocasionales ascendieron a $1,165.36 y por multas diversas a $13.00.

INGRESOS POR TRANSPORTE TERRESTRE

Fueron inscriptos 262 vehículos, cobrándose por este concepto para el Fondo Especial de Obras Públicas la suma de $8.790.90.

INGRESO EN EL REFORMATORIO

Da cuenta la Jeratura de la Policía Nacional de que se ha cumplido el traslado al reformatorio de Guanajay, del menor Jul nioGáhrdlumfwyjay, del menor Junlián González y Dominguez.

EL PLAN GENERAL DE ALUMBRADO DE NUESTRA CAPITAL

Después de aprobarlo el Jefe de Fomento, es elevado al doctor Gómez

Por los señores Oscar Cape, Jefe del Negociado de Olumbrado Público y Eduardo Gastón, Ingeniero Inspector, se ha elevado al señor Evelio Govantes, Jefe del Departamento de Fomento, para su aprobación, el Plan General que ha de ponerse en práctica para mejorar el servicio de alumbrado de la Ciudad. El señor Govantes ha impartido su aprobación al mismo elevándolo al Alcalde para su conocimiento y definitiva resolución.

De acuerdo con ese Plan, la distribución de lámparas en Avenidas, Parques y Paseos, deberá realizarse en la forma que a continuación se expresa:

Vías Blancas: Serán consideradas como tales aquellos paseos céntricos que constituyen la parte principal de la Ciudad a saber: Prado, Malecón, y Avenida de las Misiones.

Vías principales: Serán consideradas como tales aquellas calles o avenidas que por su anchura e importante tránsito forman las principales arterias de la ciudad, a saber: Belascoain, Galiano, Zulueta, Monserrate, Egido, Reina, Carlos III. San Lázaro, Neptuno, Linez, Diez y siete, Calzada y Veintitrés en el Vedado; Calzada del Cerro, Calzada de Jesús del Monte, Calzada de Ayesterán y Calzada de la Infanta. En estas calles los focos instalados en las esquinas serán de 500 W. procediéndose a la instalación de uno de igual potencia en la dra.

Vías segundarias: Serán consideradas como tales las calles de Zulueta y Belascoaín y de Neptuno a Malecón. En esta zona los focos que se encuentran instalados en las esquinas serán de 300 W., procediéndose a la instalación de uno de 200 W. en un mechero de gas, en cada medianía de cuadra.

En el resto de la Ciudad las lámparas instaladas en esquinas serán de 300 W. procediéndose a la colocación, en cada medianía de cuadra, de un foco de 100 W. que irá colocado en un mechero de gas. Con esto se mejorará considerablemente el alumbrado de las calles, puesto que la luz de un foco de 100 W., corresponde, en potencia lumínica, a cuatro veces el mechero de gas con camiseta actualmente en uso.

Vías arboladas: Serán consideradas como tales aquellas calles en que a lo largo de ambas aceras se hayan sembrado árboles que por sus dimensiones requieran un buen alumbrado. En estas calles los focos que se encuentran en las esquinas serán de 500 W., y los de medianía de cuadra de 300 W.

Vías especiales: Serán consideradas como tales la Avenida de los Presidentes y la Avenida de los Alcaldes en el Vedado, así como San Rafael entre Galiano y Prado, cuyas iluminaciones deberán ser estudiadas separadamente, y de acuerdo con las circunstancias de cada caso.

Estiman los señores Cape y Gastón que caso de ser aprobado por el Alcalde este Proyecto, el alumbrado estará de acuerdo con las necesidades, toda vez que éste no ha sido hijo de capricho sino de acuerdo con planes puestos en práctica con marcada eficiencia, tanto en ciudes europeas como americanas, y adaptados a nuestra capital.

También estiman que procediéndose paulatinamente a realizar estas mejoras, haciendo cumplir las clausulas XIV y XXIII del contrato vigente, que obliga a la Compañía Cubana de Electricidad a instalar postes y brazos ornamentales a medida que se vayan soterrando los cables y estendiendo el servicio de alumbrado, así como la medida que ya se está llevando a cabo de electrificar los mecheros de gas, la ciudad de la Habana llegará a tener un alumbrado muy superior al hoy existente, sin necesidad de aumentar en gran parte los créditos para estos fines. El Negociado de Alumbrado informará en su oportunidad en cuanto deberá elevarse la consignación en los próximos años para la atención del servicio, de acuerdo con las necesidades requeridas.

CERTIFICADO DE RESIDENCIA

El Juez de Primera Instancia del Este solicita se le informe si en el Registro correspondiente consta que el señor Antonio Vázquez y Rodríguez, que fué empleado de la Havana Electric, sea vecino de la Habana, dato necesario para resolver el juicio sobre accidente del trabajo iniciado por la señora Gervasio Vázquez y Vázquez.

Se llevaron la bicicleta.— Elpidio Torres Gilbert, mensajero y vecino de Angeles 48 denunció que de la puerta de la casa Italia 122 le hurtaron una bicicleta de su propiedad.

La Más Barata

de las leches condensadas es

La Lechera

Cuesta algo más que las otras, pero al ser *la más rica en crema* resulta *la más barata*, pues dá mayor rendimiento.

No siga haciendo experimentos con otras marcas.

Notas Personales

Con excelente nota y tras rudos examenes acaba de graduarse de doctora en Pedagogía la bella y distinguida señora Margarita de Armas de Valliers hija amantísima del señor Víctor de Armas, ex-gobernador de Matanzas.

Activa e inteligente, culta y bien relacionada la nueva doctora se dispone a ofrecer el fruto de sus conocimientos pedagógicos a la juventud cubana.

Hacemos llegar hasta la encantadora dama nuestra sincera felicitación.

Un choque.— En Villegas y Obrapía, chocó el auto 17971 que se dió a la fuga con el omnibus 19 de La Ideal que conducía José Manuel Herta Hernández, vecino de 18 y 20 Vedado cuyo vehículo sufrió averias de alguna consideración.

UVA LIQUIDA SIN FERMENTAR
MOSTELLE
M. CABRERA Y CIA TELF. A-0342
EL VERDADERO JUGO DE UVAS. EL UNICO

PARA SUS ANUNCIOS
INFORMESE CON
HIGINIO GARCIA Y GARCIA
DOMINGUEZ, 7 CERRO. TELEFONO: A-3176

FABRICA DE NEVERAS

Fabricación moderna en neveras de esmalte, porcelana y acero en 12 tipos diferentes, desde

$25 a $200

Grandes descuentos al Comercio

F. Salow — Jesús Peregrino 108-110 e Infanta — TELEFONO U-2068

—SERVIMOS PEDIDOS AL INTERIOR DE LA REPUBLICA—

MUJERES MODERNAS

La vida social, activa y agitada, agota el organismo; recobre sus fuerzas respectivas su vitalidad y energías, tomando el maravilloso tónico

CORDIAL DE CEREBRINA ULRICI

Fabricada desde 1891 por

The Ulrici Medicina Co., Inc., New York

(La legítima lleva la firma Ulrici en la etiqueta).

PLANELL

ANUNCIANDO

El nuevo cigarro

Luxurious

de

ROMEO Y JULIETA

Con boquilla estilo ruso

Entre la boquilla y el tabaco hay un filtro de algodón que retiene la nicotina, impidiendo que ésta sea absorbida por el fumador.

SUAVES AROMATICOS

Hechos con los tabacos más fino de Vuelta-Abajo

ELEGANTISIMOS

Propios para fumadores muy escrupulosos

LA PERFECCION EN LA INDUSTRIA CUBANA

PRONTO A LA VENTA

M.E.C.D. 2016

Salud---Vigor---Fuerza

La Bendición Juvenil Según la Naturaleza lo Intentó

completamente sin vitalidad alguna, han vuelto nuevamente fuertes, potentes y llenos de vigor y fuerza.

Si usted está en tal condición y se queda así, será su culpa—esta maravillosa nueva fórmula, la cual rinde tan sorprendentes resultados, es conocida con el nombre de "VIGOREX".—No importa lo débil o decaído que esté usted o cuántas cosas haya tomado sin resultado. Ahora usted tiene la oportunidad segura de obtener lo que usted desea.

Las tabletas "VIGOREX" especiales para las mujeres no tienen igual para restaurar la juventud y hermosura.

Cada hombre o mujer que ha envejecido "demasiado pronto" tiene la posibilidad de disfrutar nuevamente como en los días de su juventud, tanto en la vida social, su profesión o en negocios, de la emoción del vigor, de la fuerza y de la vitalidad restaurada.

Si usted está nervioso y desgastado, si ha perdido su vigor y se siente desalentado e incapaz de enfrentarse con los problemas de la vida, no hay razón por la cual usted no pueda recobrar su salud y fuerza y gozar nuevamente de todos los placeres que la vida ofrece. El tratamiento "VIGOREX" es hoy el único medio de lograr lo que tanto la ciencia buscaba.

Como oferta especial de introducción, se venderán por un corto tiempo a $2.25, oro americano, la caja para hombres, y $2.75, oro americano, para mujeres. Absolutamente garantizadas que le restaurarán sus fuerzas o se le devolverá el dinero.

De venta en todas las Farmacias y Droguerías, pero si su Farmacia, donde acostumbra a comprar, no las tiene en almacén, dígales que se las consigan, o sino, puede ordenarlas directamente enviando su importe por giro postal o bancario a los distribuidores.

Se ha descubierto una poderosa medicina por un eminente Químico alemán productora de vigor. Se dice ser el remedio más rápido y seguro jamás descubierto para restauración de las potencias del hombre y la mujer. Hombres sin vitalidad, derrengados y decaídos,

J. A. ROLDAN CO. —:— —:— —:— St. Louis, Mo., U. S. A.

Depositarios y a la venta por Droguerías Sarrá y Johnson

Cada Noche

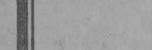

Haga lo siguiente para conservar su cutis inmaculado y hermoso.

Por NORMA SHEARER

Hoy la mayoría de las mujeres usan polvos y colorete o cosméticos ya de una clase u otra.

SIN embargo, ni una mujer en 50 sabe usar bien estos cosméticos, de manera que no dañen el cutis.

Polvos, colorete y cosméticos usados correctamente no son dañinos. Pero usados incorrectamente, a menudo, perjudican, envejecen y afean el cutis de la cara.

Siga el método abajo mencionado. Pruébelo por una semana. Cada noche lávese la cara de todo cosmético, usando la untuosa espuma de los aceites de palma y olivo del jabón Palmolive.

He aquí el método

En la mañana, a mediodía, y antes de acostarse lávese la cara, cuello y hombros con Palmolive, frotándose suavemente con su untuosa espuma, hasta que penetre en los poros. Enjuáguese con agua fresca, y séquese completamente.

Este tratamiento de belleza conserva el cutis fresco, suave y con su hermoso color natural que *invita a acariciarlo.*

Si desea, use polvos y colorete. Pero jamás se acueste antes de haberse lavado estos cosméticos, pues obstruyen e irritan los poros, resultando, a menudo, en espinillas y barros.

El Legítimo Jabón Palmolive

Los únicos aceites que se usan en el jabón Palmolive son los suaves aceites de palma y olivo. Esta es la razón por qué el jabón Palmolive tiene ese *color verde vivo,* pues los aceites de palma y olivo—nada más—dan al jabón Palmolive su color verde natural.

El secreto del jabón Palmolive está sólo en su mezcla científica y exclusiva—y esta mezcla es hoy uno de los inapreciables secretos de belleza en el mundo.

¡Cuidado con las Imitaciones!

No se deje engañar. No debe usted creer que cualquier jabón verde, o descrito contener aceites de palma y olivo, es igual al jabón Palmolive.

En beneficio suyo fíjese que el jabón Palmolive que compre, tenga la banda negra con la palabra Palmolive en letras doradas; la envoltura verde; y el sello rojo en el reverso de la pastilla, con la palabra Palmolive en él impresa. El jabón Palmolive *es de un color verde vivo y jamás se vende desenvuelto.* The Palmolive-Peet Company (Del. Corp.) Arbol Seco y Peñalver.

"Conserve ese Cutis de Colegiala" que invita a acariciarlo

SZ77

La plaga más temible—los mosquitos

Los mosquitos son algo peor que molestos—son los vehículos que traen a las casas los gérmenes más nocivos a la salud. Nacen y se crían en pantanos, lodazales y ciénagas insalubres, entran por enjambres a las habitaciones y torturan a Vd. y a su familia con sus picaduras, chupándoles la sangre y dejando en sus organismos los gérmenes del paludismo y otras fiebres endémicas. Destruya este parásito enemigo que vive de su sangre. Pulverice Flit por toda la casa.

El Flit pulverizado, en pocos minutos, limpia la casa de moscas, mosquitos, chinches, cucarachas, hormigas y pulgas. Penetra en las rendijas que usan los insectos para esconderse y criar y destruye sus huevos. El Flit pulverizado—sin dañar ni manchar el tejido más delicado—mata la polilla y sus larvas que destrozan la ropa.

Químicos famosos perfeccionaron el Flit. Es fácil de usar—mortífero para los insectos e inofensivo para el hombre. Altamente recomendado por los Inspectores de Sanidad. De venta en los principales establecimientos.

Distribuído por: Standard Oil Company of Cuba, Havana

FLIT

MARCA REGISTRADA

DESTRUYE

MOSCAS MOSQUITOS HORMIGAS
PIOJOS CHINCHES CUCARACHAS
POLILLAS PULGAS

"La lata amarilla con faja negra"

801

Diversas Noticias e Informaciones de la Secretaria de Sanidad

DECLARACION OBLIGATORIA A LA SECRETARIA DE SANIDAD DE LOS CASOS DE ENFERMEDADES SECRETAS

El Presidente de la República a propuesta del Secretario de Sanidad y Beneficencia, firmó un importante Decreto.—Incurrirán en una penalidad los que anuncien productos destinado al tratamiento de enfermedades, atribuyéndoles propiedades que no estén sancionadas y reconocidas por la ciencia

Desde hace más de un mes venimos publicando distintas informaciones, unas como declaraciones del Secretario de Sanidad, otras como recogidas en fuentes autorizadas, respecto a la campaña que el Gobierno pensaba iniciar contra las enfermedades sociales para garantía de la población.

Ayer por la mañana el señor Presidente de la República, a propuesta del Secretario de Sanidad y Beneficencia, doctor Francisco María Fernández, firmó un importante decreto relacionado con este asunto, cuya copia del cual insertamos a continuación:

Dice así el decreto.

"POR CUANTO: La Junta Nacional de Sanidad y Beneficencia, en noble cooperación a la campaña iniciada por la Secretaría de Sanidad y Beneficencia para reprimir en todo el territorio nacional la propagación de las enfermedades venéreas, aprobó en la sesión extraordinaria celebrada por dicho Organismo en 20 del pasado mes de junio, un conjunto de normas que vienen a regular la forma en que dicha campaña debe desenvolverse para obtener los mejores resultados.

POR CUANTO: Sometido dicho acuerdo a la aprobación del señor Secretario de Sanidad y Beneficencia, fué aprobado por el mismo, quien a su vez propuso a este Ejecutivo su sanción por medio de decreto en virtud del cual queden incluídas esas reglas en las vigentes Ordenanzas Sanitarias, dada la importancia que las mismas entrañan para el desenvolvimiento de nuestra vida social y cuidado con la salud pública.

POR CUANTO: Dichas reglas, dada la naturaleza de las enfermedades a que se refieren, y sabida la fácil propagación y contaminación de estos males deben formar parte del Capítulo de las Ordenanzas Sanitarias vigentes que se refiere a las enfermedades trasmisibles, adicionándose con ellas el artículo 238 de dicho texto.

POR TANTO: En uso de las facultades que me confieren la Constitución y las leyes, y a propuesta del Secretario de Sanidad y Beneficencia,

RESUELVO:

Que el artículo 238, Capítulo XXI de las vigentes Ordenanzas Sanitarias, se entienda adicionado con las siguientes reglas:

"A.—Los señores médicos en ejercicio están en el deber de comunicar los casos que asistan de enfermedades venéreas, cuando los atacados no cumplan estrictamente las reglas de aislamiento y abstención que le impongan. Igualmente estarán en la obligación de comunicar los casos de esas infecciones cuando los enfermos se dediquen a industrias o comercios que por su naturaleza puedan contribuir a la propagación de las citadas enfermedades. La Junta Nacional de Sanidad y Beneficencia preparará los modelos adecuados que deberán utilizar los señores médicos, para comunicar los casos de tales infecciones y por los Jefes Locales de Sanidad se establecerá un servicio especial a base de la más estricta discreción, para el recibo y tramitación de esos partes. Los señores médicos que comuniquen los casos, podrán especificar en los mismos, cuando estimen conveniente que deben suprimirse algunas medidas sanitarias que pudieran en alguna forma, romper con la reserva que deba observarse en la tramitación de esos sus informes.

B.—Se considerará que cometen falta castigada por el artículo 604, inciso 9 del Código Penal, sin perjuicio de toda otra responsabilidad criminal en que incurrieren por los mismos hechos:

1 Los que trasmitan voluntariamente las enfermedades venéreas.

2 Los que padeciendo de enfermedad venérea notoria, no se sometieren a un tratamiento médico y se tratare la enfermedad por sí o por medio de personas no autorizadas para el ejercicio de la profesión médica.

3 Los que previo un diagnóstico de enfermedad venérea y sometidos a un tratamiento médico, no observaren las reglas higiénicas de aislamiento y de abstención dispuestas para el caso.

4 Los que anuncien en cualquier forma descubierta o disimulada alguna especialidad farmacéutica, o cualquier otro preparado análogo, destinado al tratamiento de las enfermedades venéreas atribuyéndole propiedades que no estén sancionadas y reconocidas por la ciencia.

C.—Incurrirán en responsabilidad criminal, aparte de la civil correspondiente, todos aquellos que no siendo médicos, apliquen en cualquier forma, tratamiento para estas enfermedades o entregasen o facilitasen medicamentos a ese objeto, sin prescripción facultativa.

D.—Todo atacado de una enfermedad venérea, está en la obligación ineludible, no tan solo de acudir a un médico para su tratamiento, sino de observar fielmente las medidas de aislamiento y de abstención para evitar la trasmisión de su enfermedad.

E.—La Secretaría de Sanidad y Beneficencia queda autorizada para practicar en los casos en que así se estime conveniente por la Dirección de Sanidad, los reconocimientos oportunos para comprobar la existencia de estas enfermedades. Cuando se llegue a precisar la existencia de un atacado de estas enfermedades que no observe las reglas de aislamiento, o que por el comercio o por la industria a que se dedique, pudiera considerarse como un trasmisor directo o indirecto de la enfermedad, el Director de Sanidad queda facultado para disponer su aislamiento racional y a someterlo al tratamiento médico adecuado.

F.—Toda persona que para contraer matrimonio necesitase comprobar que no padece de enfermedad venérea, y no pudiese obtener el alta escrita de su médico, podrá acudir a algunos de los Hospitales y Dispensarios para enfermedades venéreas en la República, donde gratuitamente será reconocido y provisto del certificado correspondiente.

El Secretario de Sanidad y Beneficencia queda encargado del cumplimiento de este decreto.

Dado en el Palacio Presidencial de la Habana, a los 28 días del mes de Julio de mil novecientos veintidós.

(fdo.) Doctor Francisco María Fernández, Secretario de Sanidad y Beneficencia.

(fdo.) Gerardo Machado, Presidente.

NOMBRADO EL PERSONAL TECNICO DEL HOSPITAL DE MATERNIDAD DE LA CIUDAD DE SAGUA LA GRANDE

El Dr. Alvarez del Real ha solicitado de la Supervisión de Drogas y Alimentos un nuevo sistema para la recogida de muestras de leche.—Fué nombrado ayer el nuevo Jefe Local de Manzanillo.—El saneamiento de la playa de Baracoa, Habana.—Otras noticias de la Secretaría de Sanidad

El Hospital de Maternidad de la ciudad de Sagua la Grande comenzará a funcionar mañana lunes. Estará a cargo de la Fundación "Oña Rivalta".

El Secretario de Sanidad, en tal virtud, designó ayer el cuerpo facultativo de dicho centro benéfico. Como Director fué nombrado el doctor Guillermo de la Rionda; médico de visita, el doctor Armando del Barrio Nandin; encargada de la Mayordomía, la señorita Ana Roque Domínguez; Tesorero Contador, señora Luz Núñez viuda de Alfonso; enfermeras, las señoritas Rosa Gil y Dolores Díaz y enfermera comadrona, la señora Dolores Hidalgo.

Los asientos para motoristas. Ayer trató de entrevistarse con el señor Secretario de Sanidad y Beneficencia el doctor Manuel Castellanos Mena, Representante a la Cámara, a fin de reiterarle la petición que hace cerca de un año le hicieron los motoristas y conductores de la Havana Electric para que los tranvías sean dotados de asientos en las plataformas para esos obreros.

Mejoras para Camagüey.—Ayer se entrevistó con el Secretrio de Sanidad el Gobernador de la Provincia de Camagüey, señor Villena, quien solicitó de aquel mejoras sanitarias para aquella región.

No era bubónica.—Confirmando la información publicada en el Boletín de la Oficina Panamericana de Washington en el mes de mayo último, el doctor Cummings, Cirujano General de los Estados Unidos, informó ayer al Director de Sanidad, doctor Rensoli, que el caso sospechoso de Peste Bubónica, registrado a bordo del vapor Tyneric, sanó confirmándose más tarde que no se trataba de esa enfermedad. El barco al llegar a New Orleans fué fumigado por las autoridades sanitarias.

La recogida de muestras de leche. En nombre de los Abastecedores de Leche de la Habana, el doctor Alvarez del Real ha solicitado de la Supervisión de Drogas y Alimentos se modifique el sistema para la recogida de muestras de leche para la comprobación de su pureza. El doctor del Real pide se tomen dos muestras una para su análisis y otra para la rectificación en caso de duda.

Visitas.—Ayer visitaron al doctor Francisco María Fernández, para tratar de distintos problemas relacionados con el Departamento, el Director de Justicia, el Secretario de la Legación China y los Representantes a la Cámara señores la Guardia, Sampedro, Hirtzel, Piedra, Chardiet y Juan M. Alfonso.

Desiste de los recursos.—El señor Francisco Arandia ha comunicado a la Secretaría de Sanidad y Beneficencia haber desistido de los recursos de alzada que había presentado ante el Sr. Presidente de la República contra las resoluciones de Sanidad clausurándole las casas números 188, 190, 192, 194, 198 de la calle O'Donnell y la número 1, de la calle de Unión, en la ciudad de Cienfuegos, agregando que está dispuesto a realizar las obras ordenadas a fin de que se le levanten las clausuras.

Conferencia en el Club de Higienistas.—En la mañana de ayer en la Secretaría de Sanidad, pronunció una interesante conferencia el doctor Alfredo Rodríguez Acosta, Presidente del Club de Higienistas, sobre el desayuno escolar y los beneficios que reporta a los niños pobres.

El doctor Rodríguez Acosta exhortó a los Poderes Públicos recabando de los mismos su concurso para esta piadosa obra.

Gran número de madres que a diario concurren al Negociado de Higiene Escolar escucharon la conferencia.

Nuevo Jefe local de Manzanillo.—A propuesta del Secretario de Sanidad y Beneficencia, el señor Presidente de la República firmó ayer un Decreto nombrando al doctor Carlos Gutiérrez, para el cargo de Jefe local de Sanidad de Manzanillo, en sustitución del doctor Gilberto Ante.

Súplica a Sanidad.—Ayer visitó al Secretario de Sanidad el Representante a la Cámara por la Provincia de Oriente, señor Castelví, rogándole fuera levantada la clausura del Matadero de Songo, ya que la población utiliza el que existe en el pueblo de La Maya, que se encuentra en peores condiciones sanitarias, y el tiempo que se emplea en la conducción de la carne la pone en malas condiciones.

GRAVE DENUNCIA CONTRA UN DR. DE VETERINARIA

Todos los Jefes Locales de Sanidad de Pinar del Río se reunieron en el día de ayer jurando la Constitución. — Pozo clausurado

El doctor Manuel Valle, Supervisor de Sanidad de la Provincia de Pinar del Río, telegrafió ayer al Secretario del Ramo, doctor Francisco María Fernández, haberse reunido en San Cristóbal todos los jefes locales de aquella provincia, jurando la Constitución de la República, festejando este acto con un espléndido banquete. Termina diciendo el doctor Valle que todos los jefes locales saludaba nal doctor Fernández.

Pozos clausurados. — El doctor Rensoli, Director de Sanidad, dispuso ayer la clausura del pozo que sirve de acueducto a los vecinos de Ceiba Mocha, propiedad del señor Regueiro, en vista de habérsele concedido un plazo de sesenta días para realizar distintas obras que no llevó a cabo. Además el señor Regueiro ha sido multado en diez pesos.

Grave denuncia.—Ayer recibió el doctor Francisco María Fernández, Secretario de Sanidad, una denuncia firmada por varios vecinos del Término Municipal de Manzanillo, relatándole distintos hechos graves cometidos por el Inspector Veterinario señor Martínez.

El doctor Fernández trasladó la denuncia al Director de Sanidad, quien ordenó inmediatamente una amplia investigación.

Establecimientos inspeccionados.—Los inspectores señores José D. Albertini, Julio Tarafa, Carlos Costales, Bernardino Pino, Amador Fernández, Juan E. Muñoz, Francisco Fernández, Enrique Arbesú, Antonio Bello y Enrique Solís, cumpliendo instrucciones del Jefe del Negociado de Inspección Domiciliaria, doctor Carlos Calonge, inspeccionaron en horas de la madrugada anterior 104 establecimientos y cabarets imponiendo treinta y cinco multas.

Multa y decomiso.—El Inspector General de Farmacia impuso ayer una multa de cincuenta pesos y decomiso de medicina al señor James Buckhland, de Morón, por infracción del artículo 29 del Reglamento de Farmacia.

El saneamiento de una playa.—El doctor Fernández aprobó ayer la distribución del crédito de 1.500 pesos, concedido para el saneamiento de la playa de Baracoa, Habana.

CHARLAS FEMENINAS

EL ULTIMO ESFUERZO

El automóvil rueda suavemente por el asfalto de la gran avenida. Los edificios se separan; aparecen los jardines, los chalets y las quintas. La ciudad comercial, sumida en el silencio de la noche, va quedando atrás; pero el silencio del arrabal aristocrático es todavía más completo y más imponente.

Ella y él van empotrados en las esquinas del automóvil, sin decir palabra. La jornada ha sido intensa. Desde la mañana hasta las primeras horas de la tarde, larguísima excursión; a las ocho, una comida de gala; después, teatro. Al salir del teatro, cena, con su poco de baile.

Llegan a casa con ansia de dejarse caer en la cama. Ella se desnuda ante el espejo, vivamente, deseosa de acabar pronto. ¡Ya está...! Un pyjama holgado y sedoso ha sustituído el traje de soirée. ¿A la una? ¿A las dos?... Va a derrumbarse sobre la cama con una delicia inefable. Ha charlado tanto, se ha agitado tanto, ha gastado tanta fuerza nerviosa... Pero cuando ya está a punto de decir: ¡A las tres! recuerda el sacrosanto rito de la toilete. Momento horrible. Materialmente se está cayendo de sueño; los ojos se le cierran. Sólo el demonio de la coquetería es capaz de hacerlo retroceder hacia el lavabo, de obligarla a lavarse cuidadosamente la cara con agua tibia y con jabón "Maderas de Oriente", mientras para darse ánimo repite entre dientes: "Es indispensable... Va en ello la frescura y la lozanía del cutis... Dormir con la cara maquillada, con su polvos, su toque de rojo, es un disparate... ¡Así...! La espuma densa y untuosa del "Maderas de Oriente" se lo lleva todo... y deja los poros libres... y aparta el peligro de los barros y de las pecas... Así".

¡Ya está! Y como una heroína, satisfecha de haber cumplido su deber hasta el fin, se sumerge en las sábanas y se duerme, feliz.

MYRURGIA.

Ext alt. d-13

Señora Mamá

Siga Este Consejo:

Acostumbre a su hijo a limpiarse los dientes dos veces al día como aconsejan todos los dentistas. Una dentadura sana y limpia representa un poderoso auxilio para conservar al niño siempre bueno y contento. ¿Sabe usted que numerosas enfermedades se atribuyen hoy al mal estado de los dientes? Si quiere que su hijo tenga dientes sólidos y saludables, compre Crema Dental de Colgate, el dentífrico más recomendado por los dentistas.

Concha 5 Habana — Colgate & Co. — Est. 1806 NEW YOR

Destruye las causas directas de las caries dentales

REFRIGERACION ELECTRICA

KELVINATOR

Vista parcial de una magnífica instalación de nuestras neveras eléctricas en el Café "El Nacional" de Belascoaín y San Rafael

La refrigeración eléctrica Kelvinator es la ideal para toda clase de establecimientos tales como: Cafés, Restaurants, Hoteles, Bodegas, Lecherías, Fábricas de Helados, etc., etc., donde sea necesario conservar productos alimenticios.

Con este moderno sistema se elimina el desperdicio y a la vez se obtiene una marcada economía, pues el consumo eléctrico de una Kelvinator es mucho menor que su cuenta de hielo mensual.

Gratis enviamos catálogo a quien lo solicite.

Ofrecemos amplias facilidades de pago

ARELLANO Y CIA

Amargura y Habana

Habana Tel. A-3329

Ofrecemos amplias facilidades de pago

M.E.C.D. 2016

Directorio de Elegantes e Intelectuales

Por MISS LOTO

Aviso importante.. Manon... Manon... Lea;

Acaba de instalarse, con profusión de encantos, la conocida casa de las empanadas famosas de pollo y de las yemas rellenas (originalidad y especialidad de la casa) "Manon", en Prado y Refugio, maravilloso lugar de esquina, donde en breve se dará cita lo mejor de nuestra sociedad. Se está formando ya, un rincón para las damas, lindísimo, "chic", maravilloso. Habrá también helados sabrosos y servicio con el esmero más pulcro. "Manon", viene de Galiano, para la gloria que será ese rinconcito de Prado y Refugio, me apresuro a indicarlo: tome nota toda la clientela.

"TRIANON"

La Peletería "Trianón", sita en Neptuno y San Nicolás, ofrece a las elegantes damas de nuestra sociedad bellos modelos de calzado, de genuina elegancia, siendo estos el último grito de la moda en París. Miss Loto felicita a los Hermanos Alvarez por el éxito alcanzado con sus lindos modelos.

Para las personas de gusto

No olvide la casa "Albión", situada en Galiano y Dragones. Señora: para su esposo encontrará finísimas corbatas y camisas de puro hilo y de gran fantasía.
Es "Albión" la casa predilecta para las personas de gusto refinado.
Precios de situación y surtido incomparable.

"EQUITACION"

es indiscutiblemente, que la equitación se impone. Vea las lindas amazonas, que lucen seductoras hasta más allá de las estrellas, con sus toilettes de la famosa casa MONTALVO-CORRAL, la más elegante de Galiano.

LA MODA

En la acreditada casa LA MODA, sita en Galiano y Neptuno, encontrará originalísimos juegos de cuarto para señorita y hombres solos. Todas de un gusto refinadísimo y en el Renacimiento más puro.
En antigüedades y en muebles de todos los estilos son los únicos en los que el público selecto fija su atención.

Hogares bien dirigidos son...

EN LOS QUE NO FALTA EL AGUA MINERAL "LA COTORRA", LA EXQUISITA AGUA DE MESA, SIN FALSIFICACIONES Y SIN PRODUCTOS INSANOS. PIDALA COMO GUIA DE SALUD PLENA.

Señorita, señora, guarde la línea...

El único tónico que los más afamados científicos ingleses le recomendarían a usted para adquirir un vigor a prueba, es "Cerveza Negra Cabeza de Perro". Desaparece la grasa, y adquieren los músculos una elasticidad maravillosa, y un vigor no imaginable. Guarde la elegante línea en su silueta, tonificándose solamente con Cerveza Negra Cabeza de Perro.

Veranee en la Habana...

aunque sea solamente, en estas lamentables horas tropicales. En San Lázaro 14 y a la entrada del Puente de Pote, ofrece a usted, adorable lectora, el Ex-Repostero de Palacio, A. Suárez, la gama más formidable en helados y buffet exquisitos. Los dulces son de fama insustituible.

NOTA.—Miss Loto ruega a usted, distinguido cliente, trate todo asunto en relación con este directorio por escrito al Apartado 778.

LIQUIDACION

de ARTICULOS de ALUMINIO de PRIMERA CALIDAD

E. FERNANDEZ Y GIA. Padre Varela 69 y 71 Esq. a San Rafael. Teléfonos U-5215 y U-5371

La mejor NEVERA GLACIAL
Visítenos y se lo demostraremos.
Ferretería Monserrate Ple. Zayas (O'Reilly) 120 - Teléfonos A-3112 - M-4668

ESMALTE TRULINE

EL MEJOR

USELO UNA VEZ

HABANERAS

SANTA MARTA

DIAS

Llega una festividad hoy.
Grande y hermosa.
Es la de Santa Marta, nombre hebreo que quiere decir, según San Jerónimo: —Señora.
Saludos, felicitaciones...
Innumerables!
Celebra sus días la señora Marta Payne, distinguida esposa del doctor Fernando Méndez Capote, ex-Secretario de Sanidad.
Es el santo también de una sobrina suya, Martica Puyol y Méndez Capote, tan encantadora.
Celebra sus días, y me complazco en felicitarlas especialmente, la interesante dama Marta Heydrich, esposa del distinguido ingeniero Salvador Guastella.
Marta Freeman de Harran.
Marta Quintana de Blanco.
Marta Giméneb Lanier, distinguida esposa del doctor Marcelo Caturla, Magistrado del Tribunal Supremo.
Marta Herrera viuda de Valdés, Marta Delorme de González y su niña, la joven dama Marta González de Quijano, Marta Denis de Moreira, Marta Colero de Costa y Marta Gómez Mirabal viuda de Segrera, hermana del doctor Aurelio Gómez Miranda, Director de la Casa de Beneficencia.
Marta Sierra, la viuda del poeta Enrique Lavedán, de memoria imborrable.
Y una ausente, Marta de la Torre de Valencia, notable violinista cubana.
Señoritas.
Martica Ferrer.
Linda cienfueguera, cuñadita del querido director de **El Heraldo de Cuba**, que ha dejado la Perla del Sur para ser vecina de la barriada del Vedado.
Una figurita que empieza a brillar en sociedad, airosa y bellísima Martica Rocafort, hija del doctor Blas M. Rocafort y su gentil esposa Rogelia Altuzarra.
Marta Estrada de la Torre.
Bella camagüeyana.
Marta Mediavilla y Aguirre, la encantadora hermana de mi querido secretario, Paquito Mediavilla.
Marta Tabernilla.
Marta Caturla.
Marta Pella.
Marta Montes, Marta Gumá, Marta Sardiñas Izquierdo, Marta Rivas, Mart aJiménez, María Alfonso y Marta Hernández.
Martica Santamaría.
Muy graciosa.
Marta Mauri, Supervisora de Larga Distancia en la **Cuban Telephone Co.**, a la que felicito especialmente.
Marta Solana.
Marta Varela.
Marta Manrara, linda hija del doctor Alfredo Manrara y su gentil esposa Elena Galán, perteneciente a la nueva promoción social que brilla en los salones.
Una amiga del cronista, airosa y graciosísima, Marta Acosta, vecina del Malecón.
Habrá para ella, por parte de amigos y admiradores, muchas congratulaciones.
Una adorable Marta.
Linda y dulce.
Es Martica González, admiración de todos por su precocidad artística esa niña que a los diez años de edad ya se ha hecho aplaudir en fiestas, en conciertos, en saraos.
Recita, canta y deciama con un gusto y un sentimiento que maravilla.
Un grupo infantil ahora.
Todo de Martas.
En primer término, Marta Sánchez Barraqué, la lindísima Marta, adoración de su abuelo, el ilustre Secretario de Justicia.
Una niña preciosa, Marta Piedad de los Angeles, hija del Juez del Mariel, doctor Juan B. Moré y su elegante esposa, Berta Zubizarreta.
Es la ahijada de la gentil señorita Piedad Catalá, de la que recibirá, con un beso, el primer regalo de su santo.
Una adorable criatura de tres años de edad, Marta Soloni, hija del Jefe de Información del **Excelsior** y notable novelista Félix Soloni y su bella esposa, Guillermina Tourai.
Marta Gutiérrez, hija lindísima de los jóvenes y distinguidos esposos Luis E. Gutiérrez y Adolfina Santallucía, la cual sorprende por su gracia, vivacidad e inteligencia a la edad de siete años.
Marta Bosch.
Espiritual y graciosísima.
Una Marta muy bonita, gracia e idolatría de sus padres, los jóvenes esposos Vicente Bosch y Georgina Pi.
Marta Brito y Cartaya.
Martica de Arcos y Romero.
Esta última, muy graciosa y muy bonita, lo celebrará esta tarde con una piñata.
Martica Zayas, encantadora hija del popular representante por las Villas, el joven ingeniero Pancho Zayas y su bella esposa, Amparito de la Guardia.
Está en Nueva York, con sus padres, que atienden a su curación.
Marta Borras.
Marta Lainé.
Marta, la encantadora Marta, hija del doctor Gustavo Gutiérrez, consultor legal de la Secretaría de Estado y su interesante esposa, María Vianello.
Martica Martínez Domínguez, una criatura deliciosa, ahijada de la bella señora Margot Saez Medina de Palma.
Marta Jiménez Oropesa, Marta García y Marta Díez y Rivas.
Marta Barillas y Linares, Marta Alvarez Cerice y Marta Roura y Arroyo, tan angelical.
Marta Ariosa.
Encantadora.
Martica de la Cruz Desplat, graciosa hijita de un estimado compañero del periodismo, Tomás de la Cruz, y su distinguida esposa María Desplat.
Marta Herrera Sotolongo.
Muy graciosa y muy bonita.
Una Marta que es el amor y la felicidad del hogar de sus padres, los jóvenes esposos Ignacio Escarpanter y Mercedes María Lancís, cifra y compendio de todas sus venturas.
La más pequeña de todas las Martas, la hijita de un distinguido compañero de redacción, el doctor Jorge Fernández de Castro y su joven e interesante esposa, Carmelina Sedano.
Marta Soler y Mora, adorable y adorada hija del Secretario Judicial de El Cano, señor Juan Soler.
Martica Urrutia y Houston, Marta Guerra y Martica Marrero La Rosa.
Marta Comas y Menéndez, la linda Marta, el amor y la alegría de sus padres, el joven doctor Arturo Comas y su gentil esposa Juanita Menéndez, como también la adoración de su abuela, la siempre interesante María Regla Brito viuda de Menéndez, mi amiga tan querida.
Marta Larrondo.
Marta Grave de Peralta.
Marta Alamo y Linares, la hija adorada del distinguido ingeniero José Ignacio Alamo y su bellísima esposa Isa Linares.
Una ausente, Marta Yolanda González Beauville y Ferrer, que se encuentra con sus padres de viaje a París.
¿Alguna más?
Sí.
La Marta del cronista, a la que no he querido excluir, por un exagerado escrúpulo, de la relación que llenan niñas y más niñas, como la que es mi encanto y es mi idolatría.
¡Tengan todas un día feliz!

MARIA ARRONDO DE PICHARDO

Delicada operación.
Hecha con toda felicidad.
Acaba de sufrirla en la gran Clínica Fortún-Souza la señora María Arrondo, mi buena amiga María, distinguida esposa del Magistrado Pichardo.
Llevó a cabo la operación con su reconocida pericia, y dando nuevas muestras de su habilidad y maestría, el doctor Enrique Fortún.
Cirujano notable.
De brillante historia.
Rodeada de los mayores cuidados y las más exquisitas atenciones sigue en aquella clínica la señora de Pichardo.
A saludarla e informarse de su estado acuden en todos momentos amigas numerosas.
Está fuera de peligro.
Mejorando por día.

Continúa en la pág. SIETE

"LE TRIANON"

JOYERIA Y OBJETOS DE ARTE

ALGO DIFERENTE...

...capaz de satisfacer todas sus ansias de originalidad y refinamiento, sólo lo encontrará en los grandes salones y modernas vitrinas de LE TRIANON

SALVADOR FONDON
REGALOS ARTISTICOS
GALIANO 91 CASI ESQ. A SAN RAFAEL

CONSERVATORIOS

y Academias encuentran en nuestras casas todo lo que necesitan, al precio más bajo.
Surtido completo. La mejor edición y el mejor servicio.
Ese es nuestro éxito.

Viuda de Carreras & Co.

Prado 115. Tel. A-3462. frente al Capitolio.
San Rafael 1½. Tel A-6644. entre Industria y Amistad.
HABANA
La Casa de la Música Popular

"ENCAJES ESPAÑOLES"

Proveedora de la Real Casa
Realiza sus existencias de finos encajes de hilo hechos a mano.
HABANA Y TENIENTE REY

Liquidación

de objetos para regalo acabados de recibir, en la quincallería
GAMPOAMOR
NEPTUNO 29
TELEFONO M-7573

GRANDES ALMACENES fin de siglo

UNA COMPROBACION BIEN SENCILLA

SI VD. DESEA CERCIORARSE DE QUE LA NUESTRA ES

la más grande rebaja del año

1º. LEA NUESTROS ANUNCIOS

USTED encontrará siempre en ellos una relación, tan larga como lo permita el espacio, de diversos artículos **importantes** entresacados al azar de nuestro vastísimo surtido.
Note usted que no relacionamos artículos de difícil salida, sino aquellos que están más en el favor del público, que satisfacen las necesidades de la temporada y los imperativos de la moda... Generalmente, un diseño tan primoroso como exacto de nuestro admirable artista García Cabrera muestra bien a las claras la importancia del artículo anunciado...

DESPUES, ADVIERTA USTED QUE PONEMOS EL PRECIO DE CADA ARTICULO Y QUE ESTE PRECIO ES TAN INFIMO, QUE SUPERA EN MODICIDAD A TODAS LAS OFERTAS SIMILARES DE LA HABANA, PUES REPRESENTA EL PRECIO ESTRICTO DE INVENTARIO EN MERCANCIAS QUE HAN SIDO ADQUIRIDAS EN CONDICIONES ESPECIALISIMAS PARA ESTA VENTA

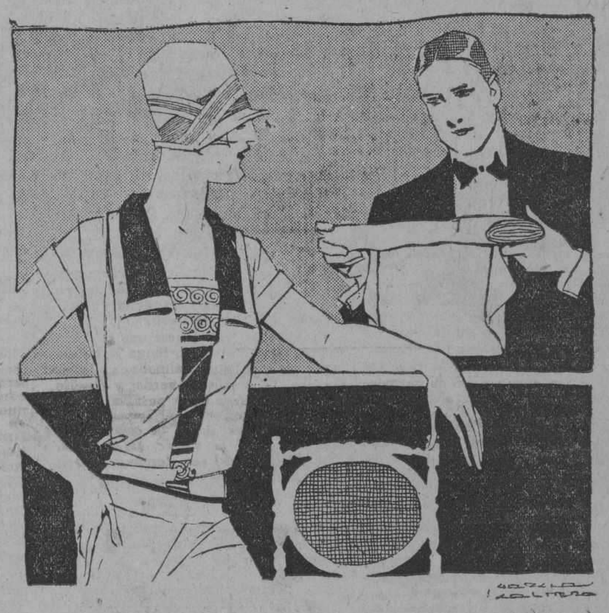

2º. VENGA A VER LA CALIDAD

UNA vez que usted haya comparado nuestros precios con los demás, quedando convencida de que son los MAS BAJOS, sírvase visitarnos para que compruebe por sí misma que se trata de ARTICULOS DE ALTA CALIDAD Y FLAMANTE CREACION... Nosotros no rebajamos para deshacernos de mercancía rezagada, sino para corresponder, con un sacrificio razonable de nuestras utilidades, a los favores que el público nos dispensa a lo largo del año... Ante el mostrador solamente podrá usted apreciar la excelencia del material, el esmero de la confección, la novedad del estilo y todos los demás atractivos de estos artículos rebajadísimos... Una visita a nuestro establecimiento le dará, además, oportunidad de ver que la rebaja comprende TODOS LOS DEPARTAMENTOS y que en cada tipo de artículo OFRECEMOS UNA VARIEDAD verdaderamente incomparable.

DESPUES DE HABER REALIZADO ESTA DOBLE COMPROBACION, USTED PROCLAMARA CON NOSOTROS QUE

NO TIENE RIVAL LA REBAJA ACTUAL DE

fin de siglo

DE PRESCINTO EN PRESCINTO

Riña y escándalo.— El vigilante 1945 detuvo a José Ramón Alonso Llano, y a Antonio Pico Castelelro ambos empleados y vecinos del garage sito en General Riva 8, por haberlos sorprendido en riña en la puerta del mencionado garage formando el consiguiente escándalo.

Con agua caliente.— En el centro de socorros fué asistido de una gran quemadura en el antebrazo derecho de carácter menos grave Gervasio Martínez Valdés, vecino de Oficios 78 la que se produjo en su domicilio casualmente al caérsele encima un recipiente lleno de agua hirviendo.

Se cayó de la cama.— Tomás Roca Alvarez, de 6 meses de nacido vecino de Villegas 97, en un descuido de la autora de sus días se cayó de la cama donde dormía produciéndose una contusión en el hombro derecho de carácter menos grave de la que tuvo que ser asistido en el centro de socorros.

Riña y lesiones leves.— El vigilante 1455 detuvo a Miguel Angel García Maynolty y a Carmen Herrera Contreras ambos vecinos de Dolores y 18 Lawton a los que sorprendió en riña en Merced y Damas teniendo que ser ambos asistidos en el centro de socorros de lesiones leves que mutuamente se produjeron.

Detención de un apuntador de rifas.— El vigilante 264 detuvo al conocido apuntador de rifas prohibidas Baldomero Quesada Ornatey vecino de Jesús María 6 ocupándole al registrarle en la estación una lista con apntaciones para los terminales.

Denuncia de hurto.— Gerardo Ruiz Albany vecino de 6 y 11 Vedado, denunció que en el parque Central, compró un trozo de piña al asiático Manuel Chai vecino de San Martín y que al darle una peseta para que cobrara un menor le arrebató la peseta, dándose con ella a la fuga.

Un choque.— En Cárdenas y M. Gómez, chocó el auto que conducía José Fernández Mesa vecino de Casa Blanca con el tranvía 11 de Cerro-Parque Central que dirigía el motorista 5244 recibiendo el primer vehículo averías de escasa importancia.

Escándalo e intento de riña.— El vigilante 382 presentó en la estación a Faustino Fabada Armenteros sin domicilio y a Mario Torrientes también sin domicilio por haberlos sorprendido formando un gran escándalo e intentando reñir en Economía y P. Gómez.

Para Recobrar un Cutis Saludable y Juvenil

Si quiere tener un cutis limpio, lozano y juvenil, use cera ordinaria mercolizada—que produce belleza natural de la piel. La cera, que se puede obtener en cualquier botica absorbe completamente el cutis ajado, enfermizo y áspero o lleno de manchas, y revela el saludable y tierno cutis interior. Su obra la ejecuta gradualmente, día a día, de suerte que no se sufre ninguna molestia. La cera mercolizada hace salir la belleza oculta. **Para remover rápidamente las arrugas y otras huellas de los años,** úsese como loción para la cara una onza de saxolite en polvo disuelta en un cuarto de litro de bay rum.

Id. 29 Ext.

Panatropes Brunswick

Original Ortofónico

Venta y Exhibición de Aparatos y Discos

LUIS & ANTONIO RUIZ. - O'Reilly 102.—Teléfono A-3173

"LA CASA LARIN" - Angeles núm. 10. — Teléfono A-1810.

No se deje sugestionar. Antes de decidirse a comprar, véanos: no le pesará.

Facilidades de pago. Reserva en las operaciones.

M.E.C.D. 2016

Para Cumplimentar a Ignacio

no necesita usted gastar mucho dinero. Solo requiere que visite usted nuestra casa que tiene en objetos para regalos lo más nuevo y útil que se produce. Es tradicional nuestra competencia en artículos propios para regalos. Véalos. También le brindamos nuestro incomparable Departamento de Juguetes para los Ignacitos.

La seccion X
OBISPO 85

PARA ELLOS Y PARA ELLAS

Consultorio por la Doctora Herminia Planas

Secretos de una Parisiense Conocete a ti misma

Estimada amiga:

Con los trajes estilo "sport" va muy bien la chaqueta corta que sirve de abrigo para los dias frescos, pero.....no la aconsejo para las figuras gruesas y cortas. En tal caso es mucho más ventajoso el abrigo largo, que puede ser de la misma tela del vestido, sobre todo si éste no lleva mangas. (Compárense los modelos).

Suya,

LETICIA.

CANTARES

I

Cuando tú, como una esclava,
me ofrecías tu cariño,
de tu amor no hacía caso
y hasta me dabas fastidio.

II

Cansada de humillaciones
y de ruegos suplicantes,
te fuiste...Y ahora, loco,
te busco por todas partes.

III

Mi corzón te ofrecí
y me dijiste que no,
Y al verme, ahora, te llevas
las manos al corazón.

IV

Lo que yo sufro por tí
sólo lo sabe mi alma.
Tú sabes de mi alegría,
pero nada de mis lágrimas.

V

No quiero amarla... y la amo.
Quisiera irme... y no puedo.
Quiero llorar... y las lágrimas
se me vuelven hacia dentro.

VI

Esto así no puede ser.
Si tú quieres que te quiera
me tienes tú que querer.

Pedro Herreros

Guantanameño. —Los representantes en la Habana de los famosos vinos espumosos **Gancia** (blanco y rojo), señores Azcona y Compañía, tienen su oficina en Lamparilla 26. Unicamente atienden directamente las órdenes al por mayor.

Mariana.—Mi consejo sincero, es que las marque **con sus iniciales.**

Carmen.—¿Es lector o lectora? Por el texto de su carta no acabo de definirle, pero, eso no hace al caso. La poesía, inspirada, pero demasiado amorosa para este Consultorio. Envíela a la Sección Literaria de este mismo diario.

—En cuanto a los "gladiolos", le convendría dirigirse a un jardín conocido, "El Clavel", famoso jardín de los señores Armand, en Marianao, especializa en esas lindas flores. Puede decir cuando les escriba, que es una lectora (o lector) de este Consultorio.

Dr. Ramos. —**Banagiiieses.** —Todo bien. Escriba al colegio. Gracias atenta carta. Saludos.

CURIOSIDADES.

La propiedad nutritiva de las papas varía con su preparación. Hervidas dan por kilogramo mil cien gramos de alimento, pues absorben agua durante la cocción. Cocidas al horno, el kilogramo se reduce a 750 gramos de nutrición, porque al secarse el tubérculo pierde el agua contenida. Fritas, pierden agua tam bién las papas, pero en cambio se embeben en manteca o aceite y se tornan más alimenticias. En conclusión se deduce que deben preferirse las papas fritas para nutrirse, pero echándolas bastante sal, pues la papa es pobre en cloruro de sodio. Un kilo de papas fritas alimenta lo mismo que tres veces esa cantidad si se comen cocidas.

"La luna de miel" debe su nombre a la costumbre que tenían los antiguos germanos de beber agua mezclada con miel los treinta primeros dias de matrimonio.

Una aguja magnética que puede girar libremente sobre un soporte vertical, después de unas oscilaciones producidas por la atracción de la tierra que es considerada como un enorme imán, queda fija, según una dirección determinada. Al plano vertical que pasa por el plano de la aguja es lo que se llama meridiano magnético.

Caco era un célebre bandido que según la leyenda, tenía establecida su guarida en el monte Aventino. Era de estatura colosal y vomitaba por la boca torbellinos de humo y de llamas. De su caverna se cuenta que se hallaba adornada con sangrientas cabezas. Mientras Hércules pacía sus rebaños, el gigante le robó cuatro bueyes que llevó a su cueva caminando hacia atrás para que las pisadas no denunciaran su antro. Furioso Hércules, le ahogó entre sus brazos. De aquí deriva el nombre de "cacos" dado a los ladrones.

Futuro. — Para todo lo referente **a sortijas de compromiso, anillos de boda y otros regalos** de mérito, el lugar por excelencia es la joyería de "Cuervo y Sobrinos", San Rafael y Aguila. Solamente su firma en los estuches, es un sello indiscutible de distinción exclusivo de esa joyería favorita de la sociedad elegante. Lo mejor es que juzque por sus propios ojos. ¿Cómo podría convencerlo por este medio? ¡Buena suerte!

CONOCIMIENTOS UTILES

Para las manos enrojecidas

Oxido de cinc, 5 gramos; oxicloruro de bismuto, 2'5 gramos.

Se frien estas substancias con 12 gr amos de un aceite graso y luego se le añade:

Glicerina, 50 gramos; Lanolina, 30 gramos.

Se mezcla con un poco de agua de rosas para perfumarlo.

—

Los guantes de cabrillita duran más si antes de usarlos por primera vez se colocan entre los dobleces de una toalla ligeramente húmeda una hora o dos.

—

Póngase un puñado de sal en el agua en que se remojan las cortinas, antes de lavarlas. Esto ayudará a que salga el polvo y la suciedad.

Cantinero. — La pintura de aceite, colocada sobre los vidrios, es difícil de quitar con agua y jabón solamente; es necesario emplear una solución fuerte de sosa cáustica por medio de una brocha de género y lavar más tarde con jabón y agua. Al emplear esta substancia debe tenerse cuidado, porque como su nombre lo indica, es cáustica y ataca a la piel. Es necesario usar una brocha o muñeca de trapo amarrada a un palo.

Amada. —La pomada **Liliana** para el cabello, vale 2 pesos en "El Encanto". Las instruciones (en castellano) por fuera del frasco. Realmente brotará cabello nuevo.

Una ignorante.— En su caso le conviene lavar la cara con agua fría solamente, sin utilizar el jabón, y no hacerlo con la frecuencia que me indica. Para limpiarla cada vez que se pone polvo, puede utilizar esta preparación que doy en seguida:

Cien gramos de agua de rosas, en la que se disuelven cin gramos de glicerina neutra y diez gotas de tintura de benjuí. Esto se coloca en porciones pequeñas cada vez que se haga uso, sobre una toalla suave, se pasa sobre el cutis sin secar, aplicando en seguida el polvo. Para cutis blanco es preferible el polvo rosado muy pálido; pero para el cutis moreno, es decir, apiñonado, es mejor el crema.

El cold-cream se utiliza generalmente en la noche y le conviene en las cosas a que se refiere; pero es indispensable limpiar bien con una toalla para retirar todo el sobrante y las impurezas de la piel.

Le conviene leer folleto de los preparados de belleza de "Elizabeth Arden". Pídalo a la "Casa Wilson". Obispo 52.

Previsión. — Un caballero de industria, que sólo vivía del dinero que pedía prestado a unos y a otros, sin devolverlo jamás, dirigióse un día a San Francisco de Sales, y le rogó que le prestase veinte escudos. El prelado le dijo dulcemente:

—Aquí tiene usted diez, que se los regalo, querido caballero, en lugar de prestarle veinte. Tómelos; ganará usted con ello y yo también.

CRONICA CATOLICA

POR UN CATOLICO

PROGRAMA DE LOS FESTEJOS QUE EN HONOR DE NUESTRA SEÑORA DEL CARMEN SE CELEBRARAN EN CASA BLANCA EL DIA 29 DE JULIO DE 1928:

5 a. m.—Una banda de cornetas recorrerá las calles de este barrio.

7 a. m.—Misa de comunión general.

9 a. m.—Misa solemne a toda orquesta y sermón, por el R. P. Castor Apraiz.

12 m.—El divertido juego de la piñata para niños en el parque Julio de Cárdenas con premio en metálico al vencedor.

1 p. m.—Carreras en sacos, para niños en la calle central con premio en metálico al vencedor.

1.30 p. m.—Carreras en bicicletas, del parque Julio de Julio de Cárdenas al Chalet y regreso, premio en metálico al vencedor.

2.00 p. m.—El juego de la resistencia de la soga para niños, en el parque Julio de Cárdenas, premio en metálico al vencedor.

2.30 p. m.—Torneo de patines para niños en el parque Julio de Cárdenas con premio en metálico al vencedor.

3.00 p. m.—Cucañas para niños, con premio en metálico.

3.30 p. m.—Cucaña para jóvenes con premio en metálico.

4.00 p. m.—Regatas de boto al pared.

4.30 p. m.—Regatas de botes a la vela.

5.30 p. m.—Solemne procesión con la imagen de la virgen del Carmen que recorrerá las calles del barrio.

8.00 p. m.—Retreta en el parque Julio de Cárdenas por la Banda Municipal.

Rogamos a los vecinos de este barrio engalanen sus casas para mejor lucimiento de nuestros festejos.

Todos los premios que se consignan en este programa son de carácter local.

NOTA.—El sábado 28, se celebrará un grandioso baile en el "Social Athletic Club", amenizado por una afamada orquesta y el conocido son Violeta.

PROGRAMA DEL CONGRESO EUCARISTICO INTERNACIONAL EN SIDNEY, AUSTRALIA

El día 2 de Septiembre se empezará un Triduo preparatorio en la Catedral de Santa María y en todas las iglesias de Sidney (Australia).

El día 3 por la tarde tendrá lugar la recepción del Cardenal Carreti, Legado Pontificio.

El miércoles por la tarde, cinco de Septiembre se inaugurará el Congreso con toda solemnidad en la Catedral. En esa misma tarde se celebrarán asambleas y reuniones en los sitios designados. Al día siguiente a las diez, se cantará en la Catedral la Misa de inauguración; se expondrá el Santísimo que quedará expuesto día y noche hasta el domingo. En la tarde, se tendrán asambleas en la Inmaculada, San Patricio y en la sala australiana.

La noche de los hombres se tendrá esa misma tarde en las esplanadas Show.

El viernes, a las 10, Misa de los niños, a la que se espera concurrirán unos 20 mil; las niñas vestidas de blanco, los niños entraje oscuro. Por la tarde asambleas, reuniones y discursos internacionales.

La Comunión de los niños se verificará el sábado en la Misa de las 8, que se dirá en la Catedral; a las 10 se cantará en los campos de Show la Misa para las mujeres. Por la tarde asambleas, reuniones, discursos y confesiones en todas las iglesias de la ciudad.

El domingo comunión general de hombres en la Catedral desde las 6 hasta las 8 y media. A las 10 Misa Pontifical al aire libre delante del Colegio de San Patricio.

A la una y media de la tarde empezará la gran procesión de botes que escoltarán al santísimo Sacramento llevado por el Cardenal-Legado, Monseñor Carretti, desde Manly a Sidney en un magnífico bote dorado. La procesión por la ciudad comenzará a las 2 y media de la tarde. Al terminar en la Catedral, el Legado Pontificio dará la bendición solemne.

Terminado el Congreso habrá una gran función social en el Palacio Real, el lunes 16 organizada por el Comité del Congreso en honor a los representantes y asistentes de otras naciones.

SALES DE ESTRONCIO
de PARAF-JAVAL

BROMURO DE ESTRONCIO
INDICACIÓN : *ENFERMEDADES NERVIOSAS*

YODURO DE ESTRONCIO
INDICACIÓN : *ENFERMEDADES DEL CORAZÓN LINFATISMO*

LACTATO DE ESTRONCIO
Empleado en la enfermedad de Bright
INDICACIÓN : *ALBUMINURIA*

SALICILATO DE ESTRONCIO
Mejor tolerado que el de sosa

8, Rue Vivienne, PARIS
y en todas las Farmacias

AHORA

PUEDE USTED

Adquirir cualquier modelo de ajustador o sostenedor, a precio moderado y de duración extrema, con la marca

FrouFrou

MARCA REGISTRADA

50 Modelos de estilo Francés.
De Venta
En las tiendas bien surtidas.
Aprobados
Por millares de compradoras.

CULTO CATOLICO PARA HOY

En el templo del Santo Cristo, a las 8 a. m., exposición del Santísimo Sacramento y Misa cantada, quedando Su Divina Magestad expuesta a la adoración de los fieles. A las 5½ de la tarde, los solemnes cultos del último día de la Semana del Jubileo Circular, con procesión por el interior del templo.

En la Iglesia del Corazón de Jesús, de Reina, a las 8 a. m., Novena en honor a San Ignacio de Loyola, Misa armonizada y plática por el R. P. Francisco Javier Asencio, S. J.

El homenaje a San Ignacio de Loyola en este día, está a cargo de la Congregación de Jesús Crucificado y su Madre Dolorosa. Sus congregantes deben concurrir a los ejercicios de la Novena y al Santo Sacrificio de la Misa, debiendo recibir la Sagrada Comunión.

En San Francisco, función extraordinaria de las Marías de los Sagrarios con arreglo al siguiente programa:

A las 7½ a. m., Misa de Comunión general. A las 9 a. m., Misa solemne y homilía. A las 7½ de la noche, exposición, estación, Corona Franciscana, piadoso ejercicio, plática, bendición y reserva.

En la Parroquia del Carmen, a las 7½ a. m., Misa de Comunión general en la que harán la Primera Comunión varias niñas pobres. A las 9 a. m., Misa solemne con orquesta y sermón en honor a Santa Marta. Por la tarde, procesión por las naves del templo.

Estas solemnes fiestas las costea el señor Vega Flores y familia.

En la Parroquia de Regla, a las 6 a. m., Misa solemne cantada por un grupo de adoradores. Comunión de éstos y los fieles, procesión del Santísimo Sacramento por las calles de Regla, bendición y reserva.

En el Asilo Santa Marta, sito en Lawton, Batista, a las 8½ a. m., solemne función en honor a Santa Marta.

Durante el día se podrá visitar el Asilo.

En el Asilo Santovenia, sito en el Cerro, a las 9½ a. m., solemne función a Santa Marta, predicando un Padre Dominico.

Durante el día podrá visitarse el Asilo.

Se invita a los protectores y bienhechores de los ancianitos.

En la Parroquia de Nuestra Señora de la Caridad, a las 9 a. m., solemne función en honor a Santa Marta.

En la Parroquia de Casa Blanca, a las 7½ a. m., Misa de Comunión general. A las 9 a. m., Misa solemne con orquesta y sermón. A las 5½ de la tarde, procesión de la Virgen del Carmen por las calles del Barrio. Recogida la procesión, salve cantada.

Durante el día habrá diversos festejos populares y por la noche, retreta en el Parque "Julio de Cárdenas".

En la Catedral y demás templos, se conmemora con Misa cantada y sermón, La Dominica IX después de Pentecostés.

JUBILEO EN LAS IGLESIAS DE LA COMPAÑIA DE JESUS

Su Santidad Pío XI felizmente reinante, ha otorgado a las Iglesias de la Compañía de Jesús, el Jubileo de la Porcíncula, desde las 12 del día 30, víspera de la festividad de San Ignacio de Loyola, fundador de la Compañía de Jesús, hasta las 12 de la noche del día 31, festividad de San Ignacio de Loyola.

Sigue este Jubileo las mismas leyes que el de la Porcíncula, o sea, confesión, Comunión y rezar una estación de seis padre-nuestros, Ave María y Gloria Patri en cada una de las visitas.

En cada visita se gana Indulgencia Plenaria, aplicándose una por uno mismo y las otras por las benditas almas del Purgatorio, debiendo designarse la persona por quien se aplica.

La estación de los 6 padre-nuestros, la fijó la Sagrada Penitenciaría como rezo en cada visita.

Pueden, pues lucrar los fieles este Jubileo en el templo de la Residencia de la Compañía de Jesús, de la Habana, desde las 12 del día 30, a las 12 de la noche del día 31.

GRAN FUNCION A SAN IGNACIO DE LOYOLA

El Colegio de Belén, y la Residencia de la Compañía de Jesús, de la Habana, celebrarán el martes 31 del actual, solemne función a San Ignacio de Loyola, en el suntuoso templo de Reina.

Púlpito y altar serán ocupado el presente año por la V. Comunidad de Padres Dominicos, de la Habana.

El Rector del Colegio de Belén y el Superior de la Residencia, R. P. P. P. Antonio Galán y Camilo García, S. J., invitan a los fieles en general y de un modo especialísimo a las Asociaciones del templo de Reina y a las establecidas en los templos de los Hijos de Santo Domingo de Guzmán.

CULTO CATOLICO PARA MAÑANA

En la Parroquia de Jesús, María y José, solemne función al Santísimo Sacramento por el Jubileo Circular.

En la Iglesia de Reina, último día del Novenario en honor a San Ignacio de Loyola.

A las 8 a. m., ejercicio de la Novena, Misa armonizada y plática por el Padre Francisco Javier Asencio, S. J.

Corresponde hoy tributar homenaje a San Ignacio de Loyola a la Asociación de las Escuelas Dominicales. Sus asociados deben asistir a los actos de la Novena y recibir la Sagrada Comunión.

En los demás templos, las Misas rezadas y cantadas de costumbre.

JUBILEO EN LAS IGLESIAS DE LA COMPAÑIA DE JESUS

Desde las doce del día de mañana, lúnes 30, hasta las 12 de la noche del martes 31, se gana Indulgencia Plenaria en las Iglesias de la Compañía de Jesús, tantas cuantas veces se visiten, en la misma forma y condiciones del Jubileo de la Porcíncula, o sea, confesando, comulgando y rezando en cada visita una estación de seis Padre-nuestros, según las Intenciones del Romano Pontífice.

Una de las Indulgencias podemos aplicarla por nosotros mismos. Y las otras por las benditas almas del Purgatorio.

FOMENTANDO LA DEVOCION A SAN HILARION ABAD, PATRONO DEL PUEBLO DE GUANAJAY.

El Excmo. y Rvdmo. Sr. Arzobispo de la Archidiócesis de la Habana, y Administrador Apostólico de la Diócesis de Pinar del Río, deseoso de que se propague y popularice la devoción a San Hilarión Abad, Patrono del pueblo y Parroquia de Guanajay, se ha servido aprobar e indulgenciar la siguiente oración en su honor:

"¡Oh, glorioso San Hilarión, Abad y Confesor, Patrono de Guanajay y de cuantos en Tí confían, a Vos, que fuísteis un prodigio de paciencia y de humildad, Jesucristo os constituyó Abogado, en las cosas difíciles y Protector de los afligidos y atribulados. Confiado en estos dones, a Vos acudo humildemente, a pesar de ser un gran pecador y me atrevo a escogeros por mi Celestial Patrón, Abogado y Protector no sólo durante la vida sino también, en el terrible trance de la muerte, la que a Vos tanto temor os infundió que os hizo exclamar: "¡Sal, alma mía, sal, ¿por qué temes y te acobardas, casi setenta años ha que sirves a Dios ,a Jesucristo y ¡todavía temes morir!?".

Recibidme, pues, oh ,San Hilarión milagroso, por vuestro perpetuo siervo, asistidme con vuestro poderoso valimiento en todos los instantes de mi vida, socorredme en esta necesidad (se expone) y sed mi protector especialmente a la hora de la muerte, para cuyo momento os invoco y así pueda mejor conseguir mi eterna salvación.

Ruega por nosotros, oh, bendito San Hilarión. Para que seamos digno de conseguir los méritos de Nuestro Señor Jesucristo. Padre Nuestro, Ave María y Gloria Patri".

(NOTA.—El que no crea en el gran poder de San Hilarión, que haga la pruega, acudiendo a El con verdadera fé y perseverancia y seguramente obtendrá cuanto le pida).

(Por cada vez que se rezare devotamente la anterior Oración se gana CIEN DIAS de indulgencia).

MONSEÑOR RUIZ, ARZOBISPO DE LA ARCHIDIOCESIS, PRESIDIRA LA FIESTA DE SAN IGNACIO DE LOYOLA

La gran función del martes en el templo de Reina, en honor a San Ignacio de Loyola, será presidida por el Prelado de la Archidiócesis, Monseñor Manuel Ruíz.

AVISO

Al Comercio y al Público en General

Llamamos la atención a los clientes del Agua de Colonia López Caro para las CANAS, que no se dejen sorprender por imitaciones que pretenden ser iguales exteriormente, figurándose suplantar así el crédito de tan conocido producto.

NO SON LEGITIMOS

Los frascos que no llevan la etiqueta de garantía con nuestra firma (Pineda y Pardo) en tinta roja, que son los únicos importados directamente de España, y que por tantos años venimos recibiendo del fabricante.

LOPEZ CARO SE IMITA PERO NO SE REEMPLAZA.

Dirija todos sus pedidos directamente a nosotros, pues no tenemos conexión con persona alguna como distribuidores.

REPRESENTANTES EXCLUSIVOS:
PINEDA Y PARDO AMARGURA 43. HABANA.

FERROCARRILES UNIDOS DE LA HABANA

A CASA BLANCA

PARA LAS FIESTAS EN HONOR DE LA PATRONA

Domingo 29 de Julio de 1928

Servicio extraordinario de yates cada 20 minutos entre LUZ y CASA BLANCA, desde las 2.00 P. M.

El servicio de vapores se continuará cada media hora después de las 5.30 P. M. hasta que sea necesario.

PASAJE 5 CENTAVOS

LA ADMINISTRACION.

Día 29 de Julio

Este mes está consagrado a la Preciosísima Sangre de Nuestro Señor Jesucristo.

Domingo (IX después de Pentescostés).—Santos Félix II, papa, mártir; Lope, Próspero y Faustino, confesores; Santas Marta y Serafina, Vírgenes; Lucila, Flora y Beatriz, vírgenes y mártires.

Sta. Marta, virgen. Fué hermana de San Lázaro y de María Magdalena. El Evangelio constantemente la nombra siempre la primera y por eso se cree que era la hermana mayor de la familia; por lo menos era la que llevaba el mayor peso de la administración y del gobierno. Era su carácter dulce y amigo de hacer bien, y universalmente estaba reputada por una joven de gran mérito, y así en Jerusalén como en Vetania se tenía general consideración a su virtud.

Santa Marta fué de una de aquellas santas mujeres que siguieron a Cristo hasta el Calvario, y después de su muerte no se separaron de su afligida Madre.

Después que el Salvador subió a los cielos, no se apartó Santa Marta del lado de la Santísima Virgen hasta la venida del Espíritu Santo, cuyos dones recibió en el cenáculo, y también tuvo parte en la persecución que suscitó contra los discípulos de Cristo siendo desterrada de la Judea. Santa Marta murió llena de merecimientos el año 68 o 70 de Jesucristo. Es gloriosa en milagros.

Domingo IV después de Pentecostés, Santo Evangelio, Cap. XIX

LAGRIMAS E INDIGNACION

En este Evangelio se recuerda como el Señor lloró sobre Jerusalén, y echó a los profanadores del templo.

I.—Bondad e Ingratitud: El Señor aclamado por el pueblo, iba a hacer su entrada solemne en Jerusalén. Su Corazón compasivo, haciéndole olvidar las aclamaciones, le obliga a detenerse ante aquella hermosa ciudad, que pronto le había de crucificar.

—¡Oh!—exclamó derramando lágrimas. —Si tú también conocieras, siquiera hoy, el bien que desearía hacerte. Todo esto está oculto a tus ojos, pero vendrá pronto el día en que te verás reducida a un montón de ruinas **"por haber desobedecido la visita del Señor".**

Este evangelio se presta a serias reflexiones. Muchas veces nos parece que con unas cuantas aclamaciones, con unos cuantos vivas y gritos, ya hemos cumplido con nuestro deber.

El Señor, en cambio nos dá una buena lección, nos enseña a mirar al porvenir; Hoy le aclamamos, pero... ¿qué será el día de mañana? ¿Qué harán los niños de hoy? ¿Cómo se portará la nueva generación?

Si conseguimos educar cristianamente a toda una generación de niños y niñas, decía un protestante, encontraremos el camino allanado para la solución de los problemas sociales; pero si descuidamos la instrucción religiosa, aunque solo sea de una generación, toda nuestra cultura y progreso se desviarán bien pronto hacia el camino del primitivo salvajismo.

Bien podemos gloriarnos de nuestra fé, de nuestras tradiciones y costumbres; pero si descuidamos la instrucción religiosa de los niños, todo eso pasará a la historia. Con que menos ruído, menos aclamaciones, pero MAS OBRAS, MAS CUIDADO Y DILIGENCIA por la INSTRUCCION RELIGIOSA de los NIÑOS, en casa, en la Iglesia, en la escuela o donde se pueda.

II.—El Templo y su uso: Yendo después el Señor al Templo, vió con tanta indignación las profanaciones que en él se cometían, que a latigazo limpio echó fuera a los profanadores: **"Mi casa**—añadió—**es casa de oración, más vosotros la habéis convertido en cueva de ladrones".** ¡Sublime ejemplo de energía y celo por la gloria de Dios! Si el Señor así se portó con los profanadores del templo judío ¿cómo ha de poder soportar a los profanadores de los templos católicos donde habita él realmente en el Santísimo Sacramento?

Y si esto hacía con los profanadores del templo material ¿que hará con los profanadores de los **templos espirituales,** de esos **templos vivos,** que son las ALMAS, y sobre todo LAS ALMAS DE LOS NIÑOS?

El padre que descuida la enseñanza religiosa de sus hijos, abandona por completo esos templos vivos y los deja a merced de los ladrones de la fe y de los corruptores de las buenas costumbres.

Piensen bien los padres la responsabilidad que tienen delante de Dios, y trabajen con empeño por educar cristianamente a sus hijos.

FIESTA A STA. MARTA EN JESUS DEL MONTE

La Asociación del Apostolado de la Parroquia de Jesús del Monte celebrará su culto a Santa Marta, el próximo domingo 29 a las 9 a. m. con Misa de Ministros con orquesta y sermón por el Rvdo. P. Manuel Serra.

Se repartirán estampas en colores de la milagrosa Santa.

La presidenta suplica la asistencia de los asociados con el distintivo de la Asociación.

DESPUES DE LA GRIPPE

Es indudable que en la Habana hay una epidemia de grippe, aunque no de gravedad. Son muchas las personas que después de la enfermedad quedan debilitadas e inapetentes y es entonces cuando procede tomar el **Licor Balsámico de Brea Vegetal del Dr. González,** para fortalecer el organismo y recobrar las fuerzas y la energía. Bastan dos cucharadas al día. Adquiérase el legítimo, que se prepara en los Laboratorios del Dr. González, y que se halla de venta en las droguerías de Sarrá, Johnson, Taquechel y Murillo y en las farmacias bien surtidas de la capital y de provincias. No se confunda el legítimo con las imitaciones.

6233 5 alt. 27

Anúnciese en el Diario de la Marina

Medias de Seda Garantizadas

Van Raalte (de seda hasta la banda)	$1.65
Fermosa (Marca Especial)	1.65
Hole Proof (con talón de pico)	2.00
Sutrite (clase sobre lo doble)	2.40

DE TODAS HAY TODOS COLORES

ALMACENES BANGO GUTIERREZ Compostela 109 esq. a Muralla A-3372

"Tan suave y tan agradable, debe de ser TALCO BORATADO MENNEN.."

"No soy un niño muy grande aún, pero me encanta el Talco Boratado Mennen, porque se que mamá lo usa para suavizar mi delicada piel y conservar mi cuerpo perfectamente seco."

EL Talco Boratado Mennen, hecho especialmente para los bebes desde el año 1880, suaviza y refresca la piel tierna, protegiendo a los niños de sus peores enemigos *la humedad, la fricción y las infecciones.* Espolvoree libremente a su bebe con Talco Boratado Mennen. Crecerá lozano y fuerte, siendo la alegría y la bendición de su casa.

PRODUCTOS DE CALIDAD MENNEN
CREMA DE AFEITAR
TALCO PARA HOMBRES
BALSAMO FACIAL
TALCO BORATADO
(Cajas especiales a prueba)
UNGÜENTO PARA NIÑOS
JABÓN BORATADO PARA LA PIEL
KORA KOMA
DESDE 1880

Ungüento MENNEN PARA LOS NIÑOS

Lubrica la sequedad, las asperezas y las inflamaciones de la piel. Alivia las escoriosidades. Suave y curativo.

Agente distribuidor:
LOUIS G. RUBEN
Obrapía número 50. Habana

84-86.

TALCO BORATADO MENNEN

BRONQUITIS · TISIS · CATARROS

CÁPSULAS CREOSOTADAS del Dr. FOURNIER

Únicas Premiadas en la Exposición de París 1878

EXÍJASE LA FAJA DE GARANTÍA FIRMADA

Fournier

Laboratoires PARIS 13, Rue du Cherche-Midi

Facsimile de la caja

BRONQUITIS TOS CATARROS

y cualesquiera afecciones pulmonares están inmediatamente aliviadas y desaparecen luego tomando las *Cápsulas Creosotadas* del Doctor FOURNIER

Dichas Cápsulas son prescritas por los principales médicos del mundo entero.

DEPÓSITOS en TODAS LAS PRINCIPALES FARMACIAS y DROGUERÍAS.

CONSTITUCION DE LA REPUBLICA

NUEVA EDICION, CON LAS REFORMAS ACORDADAS POR EL CONGRESO Y ACEPTADAS POR LA CONVENCION CONSTITUYENTE, EN MAYO DE 1928

Esta nueva edición contiene también el TRATADO PERMANENTE ENTRE CUBA Y LOS ESTADOS UNIDOS, el Tratado HAY-QUESADA sobre la Isla de Pinos, La ENMIENDA PLATT y el Tratado de Paz entre España y los Estados Unidos. Forma un tomo en cuarto, con 60 páginas magníficamente impreso. Precio del ejemplar, rústica, $0.60.

LOS HURACANES EN LAS ANTILLAS
Por el P. SIMON SARASOLA, S. J.
PROLOGO DEL DR. CARLOS MILLAS

Esta Segunda edición está adicionada con un APENDICE DEL P. GUTIERREZ LANZA, Director del Observatorio de Belén, en él que expone la Génesis y evolución del último ciclón del 20 de Octubre de 1926 y también contiene el CATALOGO DE CICLONES en la Isla de Cuba, desde el año 1865 hasta la fecha.

La obra del doctor Sarasola, que ha seguido los estudios del inmortal Pedro Benito Viñes, añadiendo la experiencia de 20 años en Observatorios del trópico, es lo más completo, valioso y acabado que se ha publicado sobre este tema tan importante, de utilidad para marinos, meteorológicos, estudiantes y amantes de la ciencia en general.

Forma la obra un hermoso volumen en cuarto mayor, impreso en magnífico papel cuché e ilustrado con grabados y fotografías. Precio del ejemplar, a la rústica, $4.00.

OTRAS NOVEDADES

FERIA NOGALES (Dr. AMERICO DE).—PSIQUIATRIA. ORIGENES DE LAS LOCURAS. Su etiología y Patogenia a la luz de los nuevos conocimientos de Psicología experimental, biología y teoría coloidal y su TRATAMIENTO RACIONAL Y POSITIVO por las equilibrinas. Habana, 1928. 1 tomo en cuarto, a la rústica. 1.00

FERNANDEZ MARTINEZ (Dr. FIDEL). LA OCLUSION INTESTINAL. Edición ilustrada con 39 figuras. 1 tomo, a la rústica 1.20

LECENE (P.) y LERICHE (R.)—TERAPEUTICA QUIRURGICA. TOMO I. Trata de generalidades y Miembros. Edición ilustrada. Barcelona, 1928. 1 tomo en cuarto, encuadernado en pasta 6.00

HERRERO MARTINEZ (MARIANO). LEY DE ENJUICIAMIENTO CIVIL. Anotada y comentada con multitud de cuestiones prácticas. Valladolid, 1889. 1 tomo en cuarto, encuadernado en pasta 5.00

GARCIA ORMAECHEA Y MENDOZA (RAFAEL). JURISPRUDENCIA DEL CODIGO CIVIL. Del 1889 1926. Recopilada y articulada conforme al mismo. Madrid, 1928, 1 tomo en cuarto, encuadernado en pasta. 7.00

JIMENEZ ASUA (LUIS). EL NUEVO CODIGO PENAL ARGENTINO Y LOS RECIENTES PROYECTOS COMPLEMENTARIOS ANTE LAS MODERNAS DIRECCIONES DEL DERECHO PENAL. Madrid, 1928. 1 tomo en cuarto, a la rústica 3.50

DERROTERO DE LAS ISLAS ANTILLAS Y DE LAS COSTAS ORIENTALES DE AMERICA, DESDE EL RIO AMAZONAS HASTA EL CABO HATERAS. Obra rara. Madrid, 1890. 1 tomo en cuarto, encuadernado en pasta. 6.00

MANCEBO FERNANDEZ (ANDRES). — RESUMEN LEGISLATIVO. Correspondiente a las disposiciones de caracter general promulgadas en el mes de Enero de 1928. Madrid, 1928. 5 tomos en cuarto, encuadernados en pasta. 10.00

SANCHEZ DE FUENTES (EDUARDO). — FOLKLORISMO. Artículos, notas y críticas musicales. 1 tomo, rústica. 2.00

GARCIA KOHLY (DR. MARIO). — POLITICA INTERNACIONAL CUBANA. (Relaciones entre Cuba y España). Madrid, 1 tomo en octavo, a la rústica. 1.00

RAMON DE LA CRUZ. SAINETES. Coleccionados por don Emilio Cotarelo. (Colección de Nueva Biblioteca de autores españoles). Madrid, 1928. 1 t. en 4o., encuadernado. 4.50

GALVEZ (MANUEL). LOS CAMINOS DE LA MUERTE. Escenas del Paraguay. Buenos Aires, 1 tomo en 8o., rústica. 1.80

CASTELLO (S.)—CATECISMO DEL AVICULTOR. EL A. B. C. DE LA AVICULTURA. Barcelona. 1 t. 4o., rústica. 0.80

LA MODERNA POESIA

Obispo 135. Apartado 605. Teléfonos A-1171, 1172 y 1175. Habana.

CERVANTES

Galiano 62. Apartado 1115. Teléfono A-4953. — Habana

M.E.C.D. 2016

Restaurant,
Baile, Jai Alai (Keno)
Seven Eleven (Craps)
Y otros entretenimientos

— *PLAYA de MARIANAO* —

Omnibus cada 15 minutos desde el Parque Central

HABANERAS

Viene de la página CINCO

YACHT CLUB

EL TE DE AYER

Tardes de los sábados.

Animadas en el **Yacht Club** siempre.

Entre los **parties** de ayer haré mención preferente del que formaban las distinguidas damas María Teresa Freyre de Mendoza, Loló Larrea de Sarrá, Cristina Kindelán de Mendoza, Carmen Aróstegui de Longa, Conchita Fernández de Armas, y Gloria Erdmann de Juarrero.

Otro **party**, de los más numerosos, organizado con parejitas de muchachas y jóvenes del modo siguiente:

Gloria Juarrero
y Colín Rivero.
Cuca Pina
y Pedro Du-Quesne.
Hilda Sarrá
y Alfonso Fanjul.
Cuquita Martínez
y Andresito Carrillo.
Mariana de Armas
y Oscar Sánchez.
Margarita Mendoza
y Willy Menocal.
Rita Longa
y Aníbal Recio.
Chea Pedroso
y Leopoldo Goicochea.
Encarnita Crucet
e Ignacio Morales.
Ofelia Sarrá
y Cuton Mejer.

Y entre otros **parties** más el que formaban Lydia Averhoff y Fiquito Mejer, Matildita Pagés y Octavio Averhoff y Nena Azpiazu y Lorenzo Quesada.

El vals **Tardes en el Yacht**, que estrenó la orquesta de los Palau, fué muy celebrado.

Volverá a oirse mañana.

En el teatro Encanto.

EL DOCTOR PAGES

En viaje de descanso.

Y de recreo.

A bordo del vapor americano **Cuba** salió ayer el doctor Félix Pagés.

El notable profesor, Jefe de la Sala de Cirugía de la Quinta de Dependientes, se dirige a los Estados Unidos.

Va a las montañas.

Por lo que resta del verano.

Durante la ausencia del doctor Pagés queda su numerosa clientela a cargo del doctor Manuel González Alvarez, cirujano también, de gran valer, perteneciente al cuerpo facultativo de la expresada casa de salud.

Un viaje feliz.

¡Téngalo el doctor Pagés!

BODA INTIMA

En familia.

Con la mayor intimidad.

Una boda que se efectuó días pasados ante el altar mayor de la Parroquia del Angel.

La novia, la señorita María Bretón y Pichardo, es una camagüeyana lindísima.

Esbelta y fina.

Dotada de cautivadora gracia.

En aras del más puro de los amores unió su suerte, como ya había unido su alma, a la del correcto joven Rafael Parducci.

Obedeció la reserva impuesta a la ceremonia al luto que por reciente y sensible desgracia de familia guarda la señorita Bretón.

Mis votos aquí.

Por la felicidad de los novios.

LILLIAM CORDOVES

Por separado.

En nota especial.

Quiero dedicar así mi saludo a la señorita Lilliam Cordovés, linda prometida del joven y pundonoroso comandante Francisco Rodríguez León, ayudante del Honorable Presidente de la República.

En la festividad de Santa Marta, que hoy se celebra, está de días la blonda y encantadora Lilliam.

Se verá muy felicitada.

Con muchas congratulaciones.

Continúa en la página NUEVE

LA CASA GRANDE

FUNDADA EN 1887 GALIANO Y SAN RAFAEL CENTRAL PRIVADA M-9980 AL M-9989

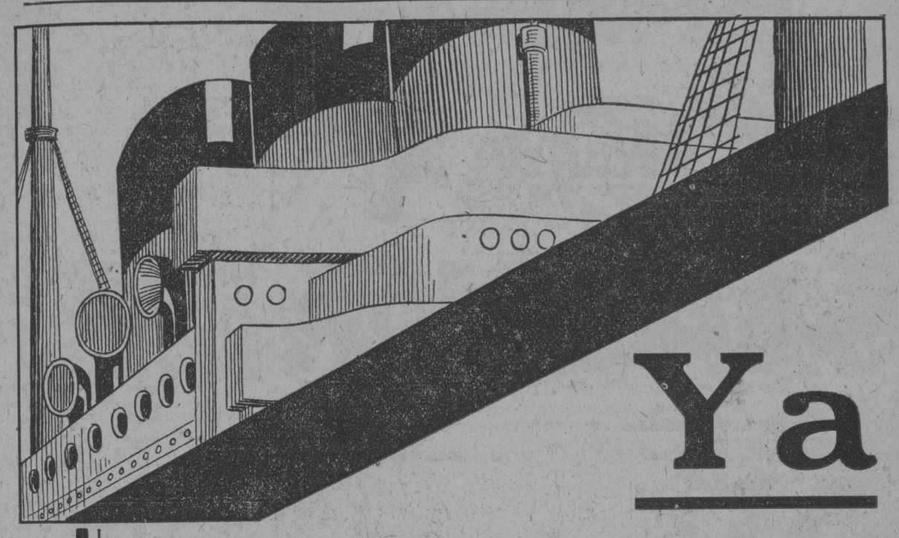

Ya Llegaron!

las primeras flamantes mercancías para

LA SEMANA del PESO

que comienza el lunes 6 de agosto y termina el día 11

todos los artículos a PESO

Recuerde el éxito de La Semana del Peso en agosto del año pasado. Estè muy al tanto de nuestros anuncios

REGALOS

Para onomásticos, bodas, aniversarios y tantas otras ocasiones, contiene nuestros extensos salones de exposición inagotable variedad de preciosas novedades. Para las damas, caballeros y niños, encontrará usted lo más propio, lo que más halagará. Y con nuestras secciones de precios económicos podrá hacer sus adquisiciones con el más módico presupuesto.

La Casa de Quintana
LA CASA DE LOS REGALOS

El Soporte Plantar Tellez, suple la bóveda. Evita el cansancio de los piés y favorece la marcha.

Los aparatos del Quiropedista Téllez se envían por correo a todas partes de la República y al extranjero.

Pronto un vestido gratis en The Fair, S. Rafael 11

CURACION DE LAS ENFERMEDADES DE LAS DAMAS CON EL
REGULARIZADOR DEL Dr AVENDAÑO

PARA LAS ENFERMEDADES GENITALES DE LA MUJER
MEDICAMENTO PURAMENTE VEGETAL

Hemorragias Uterinas, Fibromas, Enfermedades Utero-Ovaricas, Formación de la joven, Epocas regulares o dolorosas, Insuficiencia Ovarica y Falta de desarrollo.

El mejor vigorizador de la matriz, tónico ginecológico y sedante uterino.

Compuesto de substancias aprobadas por la Academia de Medicina Nacional

DE VENTA EN FARMACIAS Y DROGUERIAS

FUE INAUGURADA AYER LA COLONIA INFANTIL DE SANTIAGO DE CUBA

Los menores que han comenzado a disfrutar de las vacaciones envían un telegrama al Secretario de Sanidad

El Secretario de Sanidad y Beneficencia, doctor Francisco María Fernández, recibió ayer el siguiente telegrama firmado por el Superintendente de Escuelas de la Provincia de Oriente, señor Lastre, que copiado textualmente dice así:

"Cristo, Julio 28.—Señor Secretario de Sanidad y Beneficencia. Habana.—Con el valioso apoyo prestado por usted y que nunca olvidaremos los orientales, ha quedado convertida en un hecho la plausible iniciativa del doctor Lorenzo Comas, Director del Instituto Antituberculoso de Oriente, en el sentido de establecer una colonia escolar de vacaciones a orillas del río Guanimicum, la cual ha sido inaugurada en el día de hoy con la asistencia de sesenta colonos. Aprovecho la oportunidad para saludarlo respetuosamente.—(fdo.) Lastre, Superintendente de Escuelas".

El doctor Fernández contestó al doctor Lastre en la siguiente forma:

"Compláceme su telegrama y me ha sido muy grato cooperar con ustedes colonia vacaciones. Trasmitiré su felicitación a la Comisión Nacional de Maternidad".

También recibió ayer el señor Secretario de Sanidad un telegrama suscrito por el joven Botta, abanderado de la colonia infantil, en nombre de todos sus compañeros. Dice así:

"Niños colonia infantil saludan a usted y le envían respetuosos este mensaje de gratitud:

Contestación del doctor Fernández:

"Saludo a niños esa colonia y agradezco el que me envían".

Como habrá podido apreciar el lector, ya la Colonia Infantil de Verano de Oriente está funcionando con la alegría de aquellos vecinos y de los niños que en ella vienen disfrutando de unas agradables vacaciones.

PELUQUERIA DE SEÑORAS Y NIÑOS
de la CASA GRANDE de
ZUBIA Y PAGES
Ondulación Permanente
Ultimo Cri de Moda
TELEFONO M-5623
Director, Diego

ESPEJUELOS DE CAREY EN $3.00
Gabinete de Optica "Versalles"
TORO Y HERNANDEZ, PRADO 102

CONVOCATORIA ENTRE LOS ALISTADOS, PARA CUBRIR UNA PLAZA DE SARGENTO DE 1ra. TAQUIGRAFO, EN EL EJERCITO

Los exámenes se verificarán el día 6 de agosto, a las dos y treinta de la tarde. Los aspirantes concurrirán después a un Consejo de Guerra. El boletín del Ejército

1.— Se convoca a todos los alistados del Ejército que deseen optar por una plaza que existe vacante de Sargento de Primera (Taquígrafo), los que podrán hacer su solicitud hasta el 31 del presente mes, dirigida al Jefe del Departamento de Dirección, Apartado 88), Habana, por conducto reglamentario.

Los exámenes se verificarán el día 6 de agosto a las 2.30 p. m. en el Castillo de la Fuerza, Habana, y se designan para formar el Tribunal al 1er. Teniente Efraín Callava y Celdrán; como Presidente, y al 1er. Teniente Víctor M. Parra y Sarmiento y al señor Wilfredo Hidáldez y Costa, como Vocales.

El exámen consistirá en un dictado de cuatro minutos de duración con un promedio de velocidad de 80 palabras por minuto, traduciéndose dicha versión en máquina de escribir en un período de tiempo no mayor de 30 minutos. Los aspirantes concurrirán después a un Consejo de Guerra, tomando parte en el mismo, de acuerdo con las reglas que dicte el Tribunal.

Los Jefes de Unidades harán conocer el contenido de esta Circular a todos los alistados de sus respectivos mandos y elevarán, por conducto reglamentario las solicitudes de los aspirantes, a la mayor brevedad, acompañadas de copias de las hojas de servicio correspondientes.

EN LA SECCION DE INFORMACION DEL ESTADO MAYOR DEL EJERCITO.

El Boletín del Ejército.— Se ha repartido hoy (con algún retraso, por ser comienzo de año fiscal el número del Boletín correspondiente a Junio, con el siguiente sumario 'Al través de mis lentes' (por el Comandante A. E. Méndez, Jefe de la Sección de Información del Estado Mayor del Ejército) Sinopsis: En el aniversario del natalicio de Maceo: una carta del héroe: El aterrizaje forzoso del Teniente Aviador Faustino López Neira. Las vicisitudes del General Nobile. Peregrinación el 1o. de julio a la Loma de San Juan. El Boletín de Obras Públicas. El Teniente Coronel Usatorres. Aniversario del natalicio de Joaquín Lorenzo Luaces. Prisiones Militares en Suiza. La Revista Telefónica Internacional. Sobre Aviación: la hazaña de los australianos; el Capitán Carranza; la Duquesa de Fedrod y el Capitán Bernard; la proeza de Miss Amelia Earthart; el nuevo motor Biesel; peso de los aeroplanos; fotografías a 10.000 metros de altura; hangares y talleres subterraneos; un nuevo Zepelín. El Aniversario de la muerte del General José Miguel Gómez. Frases del General Presidente, recientemente publicadas. El señor Tomás Juliá y el Ejército. Viaje de instrucción de los Cadetes Navales de Cuba. Ejercicios de equitación por los Cadetes militares. La muerte del General Leyta-Vidal. Noticias de la Prensa (dadas por la Sección de Información. De lo alto a lo profundo, por el Alférez de Navío, Arturo de Plazaola, de la Marina de Guerra Nacional. Efemérides guerreras de Camagüey, (descripción del combate de Jimaguayú' por un escritor español, con comentarios del señor Jorge Juarez Cano, que perteneció a la Guardia Rural. Los Grandes Inventos. 'La pólorva de cañón', por el francés Luis Figuier, traducción de Flamant, Madrid. Páginas dedicadas al Apostol José Martí. El Presidio Político en Cuba, publicado en Madrid en 871. Militares ilustres de la historia. Mario José Pablo Ibo Roque Gilberto Notier, Marquéz de La Fayette. Crónicas de la Guerra de Cuba, (por el General de División, José Miró y Argenter). Tomo Segundo. Capítulo IX. (Weyler). Napoleón. Jefe de Ejército. Por el General alemán, Coned Yorck de Wartemburg, Continúa la segunda parte: 'Harengo'. Luminoso Informe del Tte. Coronel Veterinario Luis A. Beltrán, Cuba. Continuación de los publicado en el número anterior). Decretos. Lista de publicaciones recibidas en canje.

Un equipo de cocina.— Ha sido aprobado y puesto en vigor un 'Equipo de Cocina' para Unidades en Campaña o Maniobras' sometido a la consideración del Estado Mayor por el Capitán de Artillería Bolivar Vila y Blanco, del Septimo Distrito, y estudiado por una Comisión compuesta por los Comandantes F. Brigge, C. Leonard, E. Rosseau y Capitán F. Montero.

SERVICIO CABLEGRAFICO CON TODO EL MUNDO

WESTERN UNION
CABLEGRAMA

Form 1259 HT

TELEFONO No. M-9901 A-2117 A-2112

NEWCOMB CARLTON, PRESIDENT — J. C. WILLEVER, FIRST VICE-PRESIDENT

1928 JUL 24 PM

RECIBIDO EN LA HABANA: OFICINA PRINCIPAL: PI Y MARGALL (OBISPO) 49, ESQUINA A CUBA

CDA71 NEWYORK 20 24/1131A

CASONA=
HAVANA= 311

SALIERON VAPOR SIBONEY 147 BULTOS DESTINO SEMANA DEL PESO

SABADO PROXIMO SALDRA RESTO TODO COMPRADO DESCUENTOS

EXTRAORDINARIOS=

GASCH.

Copia del cable de nuestro señor Gash, actualmente en viaje de compras de artículos para la Semana del Peso.

Por el mismo artículo La Casa Grande le cobra menos

KATOL MATA-MOSQUITO

LO MAS EFICAZ Y ABSOLUTAMENTE INOFENSIVO PARA LAS PERSONAS Y ANIMALES.

Certificado FAVORABLE de la Sec. de Sanidad

RECHACE LAS IMITACIONES.

DE VENTA EN TODAS LAS FARMACIAS

AGENCIA GENERAL:
"EL SOL NACIENTE" O'REILLY 80 ENTRE VILLEGAS Y AGUACATE

Compre V. Relámpago
No sufrirá de las Muelas

Un algodoncito sobre la picadura, húmedo en RELAMPAGO quita el dolor de muelas más agudo.

RELAMPAGO
NO QUEMA LA BOCA

Miles de personas dejan de sufrir de las muelas usando RELÁMPAGO. Carie tratada con RELAMPAGO, se detiene.

SE VENDE EN TODAS LAS BOTICAS

Agua de Colonia :: del Dr. JOHNSON ::

PREPARADA ::: con las ESENCIAS más finas ::::

EXQUISITA PARA EL BAÑO Y EL PAÑUELO

De venta: DROGUERIA JOHNSON, PI MARGALL, Obispo 36, esquina a Aguiar

M.E.C.D. 2016

GRAN ESTRENO **RIALTO**

Miercoles 1º al Domingo 5

Edelberto de Carrera presenta a la hermosa

MARIA JACOBINI

en la grandiosa produccion

BODAS SANGRIENTAS

Colosal drama de amores y tragedias. Fastuosa presentación escénica y magistral interpretación del romance mas bello del cinema.

Repertorio: EDELBERTO DE CARRERA
Consulado 93

TEATRO

El Empresario Bracale y Las Temporadas Invernales de Martí

Recordará el lector que no sea desmemoriado, que no hace muchos días dimos cuenta al público, en una nota breve titulada **Se dice**, del rumor que percibimos en los círculos teatrales habaneros. Como es nuestro deber informar a los lectores de lo que sucede en el mundo de la farándula, nos entrevistamos ayer con el maestro Bracale, para desmentir o confirmar lo que públicamente se decía.

Bracale no dudó un instante. "Es verdad, nos dijo, mi temporada de ópera en el próximo mes de diciembre, se hará en el Teatro Martí. También se ofrecerá un espectáculo de Revistas francesas, se presentará la gran Compañía de Operetas Italianas de Achille Maresca, que será una verdadera sorpresa. Con ella el público conocerá las operetas alemanas y vienesas como fueron escritas por los autores.

—¿Y qué piensa usted de las condiciones del Teatro Martí?

—Desde todos sus aspectos son magníficas. Primero, por su situación privilegiada; después, por su acústica excelente, por su capacidad. El Teatro me ha garantizado que todas las localidades estarán a mi disposición para la venta en las taquillas. Asimismo le diré, que con entusiasmo verdadero el doctor Carlos Fonts ha decidido hacer todas las reformas necesarias y honrar de ese modo el nombre que lleva el teatro.

—¿Y qué propósitos tiene usted para su temporada de ópera?

—Sabe usted ya que mañana domingo me embarco. Voy a dedicarme por completo a la composición de una nueva compañía. Dejaré pasar estos meses de calor y esperaré un mes más para informarle de los detalles muy interesantes por cierto, referentes a los nombres de mis nuevos artistas y del repertorio.

—¿Traerá seguramente alguna estrella?

—Con toda seguridad. No una, sino varias, y un repertorio interesante con dos estrenos y toda la **mise en scene** completamente nueva.

—¿Qué sabe usted de la Compañía de Revistas Francesas?

—Después de mis entrevistas en estos últimos días con el doctor Fonts puedo asegurarle que las ideas y los planes del distinguido doctor sobre esta Compañía, son de un empresario ya consumado, sin duda, ella será la nota más saliente para los touristas y para el público habanero que quiera pasar ratos de frívola diversión, despreocupado de todo.

—¿De manera que usted cree firmemente en que se hará una gran temporada en Martí?

—Sin duda, tendremos espectáculos interesantes, bien organizados y las localidades estarán a la disposición del público, a precios razonables.

—¿Y qué me dice de Maresca?

—Le aseguro que el inteligente público habanero verá algo en ese género que desconoce todavía.

—¿Y las reformas de que hemos hablado, se harán en breve?

—Sin duda, el señor Fonts es hombre como usted sabe, de reconocida seriedad, de gran solvencia económica y no le anima el afán del lucro, sino el deseo de traer a la Habana grandes Compañías para que los touristas norteamericanos encuentren aquí lo que podrían hallar solamente en París, en Nueva York o en Milán.

—¿Así es que está usted seguro de que se efectuarán esas tres grandes temporadas?

—Segurísimo.

—Entonces podremos decir a nuestros lectores que usted nos confirma los rumores y que está todo resuelto en definitiva.

—Sí. Puede asegurarlo así, porque esa es la verdad estricta.

Cumplido nuestro deber de información, nos despedimos del maestro Bracale, que sale hoy hacia Francia, para pasar una breve temporada en París y luego dirigirse a Italia a reunir los elementos líricos que piensa presentar en el próximo invierno.

LA FUNCION EN HONOR DE NORIEGA

Se celebrará en el Teatro Martí, el domingo próximo la gran función extraordinaria en honor de Manolo Noriega, el gran actor cómico asturiano.

En el programa hay atractivos poderosísimos.

Tomarán parte los artistas de los principales teatros de la Habana.

Se estrenará una obra de actualidad: "El vuelo de Franco". Habrá, en el homenaje a Noriega regocijantes sainetes, diálogos chistosos, monólogos divertidos y notas de actualidad.

Será la **serata d'onore** de Noriega un gran acontecimiento teatral.

José LOPEZ GOLDARAS.

HOY · **RIALTO** · HOY

5¼ - 9½

ESTRENO EN CUBA

Medal Film presenta la original comedia

PEPILLITOS Y PEPILLITAS

ó

LOS IRRESPONSABLES

por la estrella **SUE CAROL**

¡Loca juventud! El delirio de velocidad. La incontinencia en la bebida. El baile desenfrenado... La dudosa moralidad... Cuatro acusaciones lanzadas al rostro de los jovenes modernos. ¿Cual será la cosecha?

LUNETA 50¢

Repertorio MEDAL FILM Cº
Consulado 92-A

REAPARICION de los **TROVADORES TAMAULIPECOS** con sus mejores canciones

De una a cinco — GRANDIOSA MATINEE — De una a cinco

Niños 20 cts.

Revistas y cintas cómicas

La Mariposa Blanca

Por Barbara La Marr

Mayores 40 cts.

PEPILLITOS Y PEPILLITAS Película de palpitante actualidad.

La Mejor Creación de CHARLIE CHAPLIN

EL CIRCO

PRONTO — Edelberto de CARRERA presenta a **MARIA JACOBINI** en — PRONTO

BODAS SANGRIENTAS

La mas grande producción del año.

E. P. D.

EL SEÑOR

JOSE CRESPO Y CARREDANO

HA FALLECIDO

Dispuesto su entierro para las cuatro de la tarde del día de hoy, su viuda, hijo e hijos políticos que suscriben, ruegan a las personas de su amistad se sirvan asistir a la referida hora a la casa calle de Gertrudis, entre Carlos Manuel y Gelabert, "Villa de la Rosa de Crespo", para acompañar el cadáver al Cementerio General de Colón, favor que agradecerán.

Habana, Julio 29 de 1928.

Concepción de la Rosa viuda de Crespo, Domingo Crespo de la Rosa, Juan y Pedro Llarena y de la Rosa, Dr. Juan Sánchez.

SE SUPLICA NO ENVIEN CORONAS NI FLORES

P 1d — 29 julio

TEATRO MARTI

Continúan con éxito los Trovadores Tamaulipecos, actuando en el teatro Martí, siendo nuevamente ovacionados.

Hoy a las dos y media grandiosa matinée proyectándose la famosa e interesante producción Potenkin, que será cantada por los eminentes Trovadores Tamaulipecos, así como también el estreno de la preciosa cinta Yo Triunfaré, comedias y revistas.

Por la noche en la aristocrática tanda de las 9 y media regia función de gala de la despedida de los famosos Trovadores Tamaulipecos con selectos números de canciones de su inagotable repertorio. En esta tanda se proyectará la preciosa cinta Yo Triunfaré, así como revistas y comedias.

La próxima semana partirán estos simpáticos trovadores a cumplimentar en el interior grandes compromisos.

Esperamos que muy prontamente tengamos la oportunidad de oirles nuevamente sus privilegiadas voces y que esta noche continúe el éxito como en las noches anteriores.

E. 1615. Jl. 29.

OLIMPIC

Gran matinée a la una y media de la tarde con el estreno de la sensacional cinta de Buck Jones La Senda del Vagabundo; Ken Maynard en Sin Rey Ni Ley; y El Desdeñoso, por John Gilbert; además habrá una comedia muy graciosa.

En la tanda de 8.45: El Desdeñoso, por John Gilbert.

En las tandas de 6 y 9.45 estreno de la cinta de la Metro Goldwyn Mayer interpretada por Lon Chaney, titulada Lo Sangre Manda.

Mañana: El Danubio Azul, por Leatrice Joy.

Miércoles 1º y Jueves 2: La Sultana del Desierto, por Bebe Daniels.

Para el próximo domingo: VENDIDA, por Dolores del Río.

HOY — **ENCANTO** — HOY

METRO-GOLDWYN-MAYER PRESENTA

¡EL PINÁCULO DE LA CINEMATOGRAFIA !!

ESTRENO EN CUBA

JAMES MURRAY
ELEANOR BOARDMAN
BERT ROACH

THE CROWD

MUCHEDUMBRE

LUNETA 5.80
PREFERENCIA $1.00

5½ y 9¾

PRESENTACION DEL BARITONO

RODOLFO HOYOS

MATINEE DE 1½ A 5 — 8¼ HOMBRE MUJER Y PECADO

MAYORES 50¢ — NIÑOS 40¢ — **HOMBRE, MUJER y PECADO** con JOHN GILBERT

SABEN LAS MUJERES GUIAR AUTOS? COMEDIA - EL GATO LOCO en LLUVIA A LA ORDEN

PRESENTACION DEL BARITONO **RODOLFO HOYOS**

LONDRES DESPUES DE MEDIA NOCHE - LON CHANEY

LA GRAN PRODUCCION **RESURRECCION** con DOLORES DEL RIO

MAÑANA — LA PRODUCCION PARAMOUNT — MAÑANA

Los Diez Mandamientos Modernos

ESTRENO — Creación de ESTHER RALSTON — ESTRENO

CARTEL DEL DIA

TEATROS

NACIONAL.—No hemos recibido programa.

PRINCIPAL DE LA COMEDIA—Matinee y nocturna: Mary La Insoportable.

ACTUALIDADES.— 1 y 30: una revista; A gusto de papá; Manos arriba; Nobles y montunos; Los matones no matan; números de variedades. 8 y 30: Ramona y Pepillito; variedades. 10 y 30: Los matones no matan; números de variedades.

MARTI.—2 y 30: una comedia; Potenkin; Yo triunfaré; Trovadores Tamaulipecos. 9 y 30: una comedia; Yo triunfaré; Trovadores Tamaulipecos.

ALHAMBRA.—2 y 30: De tal palo...; ¡Al Polo Norte! 8 y 30: La señora del 12. Segunda tanda: De tal palo... Tercera tanda: ¡Al Polo Norte!

CINEMATOGRAFOS

CAMPOAMOR.—Tarde y noche: una revista; La marca del Zorro; La mujer que confesó; presentación de Richardine; De zapatero a tourista.

u. ——R cmfyp cmfwyp .. .. ..

RIVIERA.—5 y 30 y 9 y 45: Vendida. 8 y 30: La venganza del guerrillero.

TRIANON.—1 y 30: El temible Billy; La casa número 13; Los puños de Guillermo; El representante de la ley; Camareros modelos; El chicuelo detectivo. 5 y 45 y 9 y 45: Buenos días, señor juez. 8 y 45: El chicuelo detective.

NEPTUNO.—1 y 30: El Jorobado o Enrique de Lagardere; Los dos caballeros árabes; El hijo del arrabal; La dama de las victorias; A chicuelo detective. 5 y 45 y 9 y 45: Vendida. 8 y 45: Los dos caballeros árabes.

NORMA.—Tarde y noche: Boda convencional; La falsa hija; una revista.

CUBA.—Matinee y nocturna: una revista; una comedia; Venga agua; Ramona; La Sultana del Desierto.

PRADO. — Tarde y noche: La marca del Zorro; Delirios de grandeza; Tendiendo la línea; La Diablesa; variedades por Carmita Ortiz Julio Richard y Elia de Granados.

OLIMPIC.— Tarde y noche: El peliculero; La senda del vagabundo; Sin rey ni ley; El desdeñoso; La sangre manda.

LIRA.—Tarde y ncche: Cuestión de honor; La Bohemia; Locuras de media noche.

VIOLETA.—Matinee y nocturna: episodio de Estudiantiles; El rascacielo; El Circo; Amor o Ana Karenina.

IMPERIO.—Tarde y noche: una comedia; Pasatiempos peligrosos; El Otro Yo; Confetti; El príncipe estudiante.

LARA.—Matinee y nocturna: La Esclava Blanca; Quemando a Broadway; Esposa por despecho; presentación de los Trovadores mejicanos.

MENDEZ.—Matinee y nocturna: Las delicias del matrimonio; Londres después de media noche; El flautropo chasqueado; La Falsaria. Aquello.

APOLO.—8 y 30: La Paloma; El Danubio Azul; El honor ante todo. 5 y 30; La Paloma; El Danubio Azul.

ENCANTO. — Matinee: Hombre, mujer y pecado; Londres después de media noche; ¿Saben las mujeres guiar autos? Lluvia a la orden; Resurrección; números de variedades. Tandas elegantes: Muchedumbre.— 8 y 30: una revista, Hombre, mujer y pecado.

FAUSTO.— Matinee y nocturna: El huerto de los duendes; El Danubio Azul; Londres después de medianoche; una comedia; Gato Loco. Trío Garnica Ascensio. Tandas elegantes: El Argentino; trío Garnica Ascensio. 8 y 30: El colmo de la velocidad.

RIALTO.— Matinee y nocturna: cintas cómicas; La mariposa blanca; Pepillitos y Pepillitas; El Circo; números por los Trovadores Tamaulipecos.

UNIVERSAL.—Matinee y nocturna: Amadas y dalcs de comer; Albañiles ultramodernos; La silla del diablo; La Pilluela de Venecia.

VIVES.—5 y 30 y 9 y 30: Rosa la Revoltosa. Matinee: Los lobos grises del mar; Amores y tiros; Juguetes de las mujeres; A tal suegro tal yerno; una revista.

GALIANO.—Tarde y noche: Vendida por lujo; El cow boy del Circo; Del abismo a la cumbre; La verdad desnuda.

GRIS.—Tarde y noche: A tal suegro tal yerno; Héroes humildes; El hijo del soltero; Buscando el peligro; una revista; El mercader de Venecia; Cuestión de honor.

WILSON.—Tarde y noche: Ramona; Chicago o La bella asesina; Falsos colores; La granja zoológica.

INGLATERRA.— Matinee y nocturna: Ramona; Chicago o La bella asesina; Falsos colores; La granja zoológica.

VERDUN.—Tarde y noche: una revista; una cinta cómica; El derecho a la vida; La Esclava Blanca; La Sultana del Desierto.

SANTOS Y ARTIGAS

Fué un éxito, como se esperaba, el estreno en el Teatro Prado, de La Diablesa o Alma Negra, interpretada por dos estrellas de la pantalla: Juliette Compton y Warwick Ward. Bella trama, que emociona hondamente al espectador; admirables escenarios naturales y de studios; elegancia, lujo, todo cuanto pueda desearse para hacer que triunfe una cinta.

En perspectiva tiene ahora Santos y Artigas, Después de la Tormenta, obra de mar, pródiga en emociones, en escenas que sacuden al espectador para llegar más tarde, sedante para los nervios en tensión, para el corazón oprimido, a una feliz realización del romance.

También se estrenará en breve La Novia del Desierto, de sugestivo argumento tanto como el título de la cinta.

No dejan de estrenar sus Actualidades Pathé, las mejores del mundo, los que más sucesos mundiales abarcan, apareciendo en ellos numerosas escenas de hechos ocurridos en Cuba.

1455. J-29.

INGLATERRA

Gran temporada de verano a base de precios populares.

Ventilación especial que permite disfrutar en esta época del año en la sala de espectáculos, de temperatura invernal.

Para hoy, colosal programa, comenzando con una gran matinée de 1 p. m. a 5 p. m., proyectándose las films Ramona, por Dolores del Río; Chicago o La Bella Asesina, por Phillips Haven y Victor Varconi; Falsos Colores, por Adolfo Menjou; y La Granja Zoológica, comedia; para esta matinée regirá el precio de 20 centavos.

En tandas elegantes de 5 p. m. y de las 9 y 45 p. m., comedias, y el regio reestreno de Ramona, por Dolores del Río, cantada por el barítono A. Galindo; para estas tandas regirán los precios de 20 centavos para las 5 p. m. y el de 30 centavos para las 9 y 45 p. m.

En tanda de las 8 y media p. m., Chicago o La Bella Asesina, por Phillips Haven y Victor Varconi; para esta tanda regirá el precio de 20 cts.

Mañana, La Sultana del Desierto, por Bebé Daniels.

1437. Jl. 29.

UNIVERSAL

En el fresco y cómodo salón de las mil lunetas de Egido entre Sol y Muralla, nos ofrece para la función de hoy domingo 29 un estupendo programa.

Las divertidas comedias en dos actos, Amalas y Dale de Comer, y Albañiles Ultramodernos.

El drama del Oeste por Ken Maynard titulado La Silla del Diablo.

La grandiosa producción en 19 actos por Constance Talmadge y Antonio Moreno, titulada La Pilluela de Venecia.

Mañana, lunes 30, Quemando Broadway, por Helene Costello y La Traidora, por Victor Varconi.

1520. J-29.

ACTUALIDADES

Actualidades, el teatro más popular de la Habana, cuenta hoy con un programa sensacional; ameno y variado, no tan solo en la matinée, sino en las funciones de por la noche.

Primeramente, en la función de la tarde que comenzará a la una, se exhibirán las películas El Gusto de Papá; la chistosa film Manos Arriba, y la producción especial Nobles y Montunos, por Lois Wilson.

Después, la compañía de revistas llevará a escena el sainete de Gustavo Sánchez Galarraga, titulado Los Matones no Matan, y por último hará sensacionales bailes la estrella española Amparito Medina y cantará bonitos couplets Medina Celi.

Por la noche, en la primera tanda a las 8 y media, la película Nobles y Montunos, después la revista por toda la compañía, de los autores López Brillas y Hernández, titulada: Ramona y Pepillito.

En la segunda tanda a las 10 se repondrá el sainete de Gustavo Sánchez Galarraga Los Matones no Matan y al final de las dos tandas tomará parte Amparito Medina y la canzonetista Medina Celdi.

El Miércoles 1º: la función extraordinaria a beneficio de Julita Muñoz, estrenándose la revista La Exposición de Sevilla y la pieza teatral de Gustavo Sánchez Galarraga, La Mariposa del Cabaret. En esta función y como un honor especial tomará parte la simpática Pilar Muñoz, el actor de valer Manolo oriegaN y el aplaudido cantante de tangos argentinos, Gilberto Delfino, así como otros artistas de cartel.

Para muy pronto, otras sorpresas, entre ellas el estreno de revistas de gran lujo y espectáculo.

1442. J-29.

VERDUN

El único cine en la Habana al aire libre. Para hoy la empresa ha seleccionado un soberbio programa. La matinée comenzará a la una y media y terminará a las seis. Una Revista número 67. Una divertida cinta cómica. La Paramount presenta al simpático Richard Dix en la sensacional producción titulada El Derecho a la Vida. La Compañía Cubana presenta a Liane Haid con Charles Vanel y Wladimir Gaidaroff en la más hermosa e interesante cinta dramática titulada La Esclava Blanca. L aParamount presenta a la graciosa estrella Bebé Daniels en el sutil y fino melodrama titulado La Sultana del Desierto. Luneta, damas 20 cts., caballeros 30 cts.

Por la noche el mismo programa, costando la función corrida, damas 30 centavos y caballeros 40 cts.

Mañana, El Valle de los Peligros, por Jack Perrin y la producción Jutlandia.

Sábado 4, Vendida, por Dolores del Río.

Sábado 11, Buenos días, Señor Juez, por Reginald Denny.

Sábado 18, El Hijo del Botero, por Buster Keaton.

Domingo 19, Muchedumbre, por Eleonor Broadway.

1435. Jl. 29.

NEPTUNO

Hoy: VENDIDA, por Dolores del Río

El programa de la matinée de Neptuno, que será como de costumbre de 1 a 5, se cubre con el siguiente programa: Los Dos Caballeros Arabes, por William Boyd; El Jorobado o Enrique Lagardére; El Hijo del Arrabal, por Ben Lyon, y las comedias La Dama de la Victoria, en colores, por Agnes Ayres y A Puñetazo Limpio, por Nax Davidson.

En las tandas elegantes de 5.30 y 9.45 se exhibe VENDIDA, por Dolores del Río.

En la tanda inicial a las 8.30 se repite Los Dos Caballeros Arabes.

Mañana lunes, debutan en la tanda de las 5.45 las celebradas cancioneras de la Compañía de Campillo, trío Garnica-Ascencio, cantando entre otras canciones dos de las mejores de su repertorio. Ramoña y Cantos de México.

1433. J-29.

FAUSTO

Fausto celebra hoy como de costumbre una espléndida matinée, para la que la empresa del Teatro Encanto ha confeccionado un programa que se puede calificar de excepcional.

Se exhibirán producciones tan valiosas como El Huerto de los Duendes, cinta del Oeste interpretada de manera irreprochable por Charles Buck Jones; El Danubio Azul, por Leatrice Joice; Londres Después de Media Noche, por Lon Chaney, una comedia muy interesante y Gato Loco.

También actuarán las celebradas cancioneras mexicanas Julia Garnica y Ofelia y Blanca Ascencio, que tan brillante labor han venido rindiendo en Fausto y en el Encanto.

En los turnos elegantes de cinco y cuarto y nueve y cuarenta y cinco se exhibirá la extraordinaria supercomedia El Argentino, interpretada de manera incomparable por Rod La Rocque, y actuará el maravilloso trío Garnica Ascencio, que triunfa decisivamente.

A las ocho y treinta: El Colmo de la Velocidad, por Reginald Denny.

Mañana es el día señalado para la exhibición de la bella película MUCHEDUMBRE, por James Murray y Eleanor Boardman.

1516 J-29.

IMPERIO

Hoy, en la matinée de 1.30, Tanda de 5.15 y función corrida a las 7.30: Pasatiempos Peligrosos, por Madge Bellamy; El Príncipe Estudiante, por Ramón Novarro y Norma Shearer; Confetti, por Annete Benson y la formidable joya cinematográfica titulada El Otro Yo, vea usted a John Barrymore en esta prodigiosa cinta desempeñando un doble papel, para que se convenza de que no hay actor en la pantalla, que pueda tan siquiera igualársele. Nita Naldi, la adorable actriz tiene parte importante en esta notable producción.

Los precios para hoy, son: matinée 20 cts. damas y 30 cts. caballeros; tanda de 5.15, entrada 20 cts.; y tanda y matinée corrida 30 cts. las damas y 40 los caballeros; en la función corrida de la noche, 30 cts. las damas y 40 cts. los caballeros.

1449. J-29.

GACETILLAS

CAMPOAMOR

Grandiosa matinée con Richardine y La Mujer que Confesó

Hoy el Campoamor presenta una estupenda matinée de 1 y medi aa 5, exhibiéndose Revista Universal, la mejor producción de Douglas Fairbanks La Marca del Zorro, La Mujer que Confesó, por Pola Negri; Richardine con su original espectáculo, la troupe cómica de muñecos, el perro que habla y la Reina del Rifle, y por último la comedia en 7 actos De Zapatero a Tourista, por Johnny Hines. Los menores a matinée solo pagarán 20 cts. a luneta o butaca.

En los turnos elegantes de 5.15, 8 y 9.30 se exhibe por última vez, la interesante cinta de la Paramount, con Pola Negri; La Mujer que Confesó, y se presentará Richardine, quien se despide del público de Campoamor en la tanda última. Richardine presenta un espectáculo completamente nuevo en Cuba.

Mañana se estrena en todas las tandas JUTLANDIA, la grandiosa película histórica, y en los turnos elegantes, tes debut de la Compañía Lírica Moscovita, compuesta de diez y seis personas.

El martes, Pepillitos y Pepillitas o Los Irresponsables, producción de Cecil B. De Mille, con la encantadora actriz Sue Carol.

El Miércoles, con el estreno de La Diablesa, se presentará elenotable barítono cubano Martínez Casado quien, acompañado del genial compositor, maestro Eliseo Grenet, autor de Ay, Mamá Inés, estrenará varias canciones del mismo Grenet, entre otras, Tango Lucumí, que alcanzará tanta popularidad como Mamá Inés.

UN CATARRO SE CONTRAE CON FACILIDAD, UNA LLOVIZNA, UNA CORRIENTE, UN CAMBIO BRUSCO DE TEMPERATURA, Etc Etc. UN CATARRO MAL CUIDADO PUEDE DEGENERAR EN ALGO MAS SERIO..

EL **GRIPPOL**

ESTA INDICADO PARA TRATAR LA TOS, BRONQUITIS ETC.

DOSIS: ADULTOS - 4 CUCHARADAS AL DIA NIÑOS SEGUN EL FOLLETO DEL FRASCO.

LABORATORIOS DEL DR. A. C. BOSQUE TENIENTE REY 36.

LAS ENFERMEDADES DEL **ESTÓMAGO**

y de los **INTESTINOS**

MALAS DIGESTIONES, VÓMITOS, DOLOR DE ESTÓMAGO, INAPETENCIA, DIARREAS, DILATACIÓN Y ÚLCERA DEL ESTÓMAGO,

se curan positivamente con el

ELIXIR ESTOMACAL SAIZ DE CARLOS

poderoso tónico digestivo que triunfa siempre

J. RAFECAS y Cía.— Únicos importadores y depositarios para Cuba.— Teniente Rey, 29.- HABANA

M.E.C.D. 2016

PERFUMES FRANCESES

En Liquidación

Liquidamos todos los productos de perfumería francesa a precios desbarajustados. Entran todas las ESENCIAS, LOCIONES, POLVOS, JABONES, ETC

De los más afamados perfumistas franceses. Todos marcados por menos de la mitad de su valor.

Para Baños de Mar

Zapatos "MILLER", para señora, niño y hombre, a....	$ 0.75
Trajes de baño para niño, desde	0.70
Trajes de baño para señora, desde	0.98
Trajes de baño para caballero, desde.....	0.98
Gorros de goma "MILLER", desde	0.15
Cámaras salva-vidas, a	1.00

"LA ELEGANTE"

NEPTUNO 48 entre aguila y Amistad.

LA UNICA TIENDA CON PRECIO DE ALMACEN

Teléfono M-1799

Ideales de Una Raza

Por Gustavo E. Urrutia

POR QUE LLORA EL NIÑO...?

—¿Por qué son siempre Vds. los que plantean estas cuestiones que usted trata en sus artículos? Fíjese en que nosotros los blancos nunca les provocamos. Más digno de su inteligencia sería elevar el tono y tratar problemas nacionales, de interés general, que son mucho más útiles y simpáticos. Así me decía, muy persuasivo, un conocido periodista y catedrático, hace pocos días.

Un severo examen de conciencia me ha convencido de que no estoy en pecado, a no ser el de no opinar como él.

Me parece que es nacional lo que afecta a la nación, y toda gestión tendiente a perfeccionar la armonía entre las dos razas que pueblan nuestra tierra, es nacional y simpática si se hace con buena voluntad y una pizca de habilidad y sentido común.

Por lo demás, para la raza blanca, un experta en ciencias, debe ser muy interesante conocer las ideas y sentimientos de los negros, expresados por nosotros mismos. Y como tenemos el corazón libre de todo sentimiento bastardo y la mente llena de ideas nobles, eso facilita nuestra ingénua espontaneidad.

Hay, sobre todo, una razón muy humana por la cual se queja todo el que sufre o cree sufrir. ¡Quién sabe si en verdad estamos muy bien y creemos lo contrario por autosugestión!

Yo que en eso de citar textos parezco del temor a lo desconocido, me acojo al caso del feminismo actual para dar una semblanza de lo nuestro, que tiene en su contra la sutileza psicológica de que no podemos pedir como el feminismo, una legislación especial, por que la existente es equitativa para mi raza. Yo como hombre de una raza que se cree disminuida, simpatizo con las demandas del feminismo, y a pesar del antecedente, a veces me distraigo y me parece que las mujeres están bien como están, y me perturban sus reclamaciones. ¿Cómo no comprender pues, que a muchas personas de raza blanca les ocurra lo mismo respecto a los negros?

La cuestión es aclarar si realmente tenemos algo que pedir, o si estamos tocados de la manía de hacer pucheritos, como ciertos niños.

Sabemos que la operación es delicada y riesgosa, pero confiamos en la pericia de los doctores y en su perfecta asepsia espiritual.

Como ejemplo de tolerancia ante el dolor ajeno, recordaré que en el Hospital Calixto García, una mañana el Dr. Martínez, especialista en garganta, nariz y oídos, operaba de la nariz a una viejecita isleña que gritaba su dolor según iba raspando la cucharilla su tabique nasal. El doctor suspendió un momento su labor y le dijo:

—Que le duele, ya lo sé, bien claro me lo dice usted, pero haga el favor de no hablarme como si yo estuviese allá en el patio.

El cirujano admitía que se quejase... pero con urbanidad, como yo no estoy haciendo.

Señora, Señorita:

Todos "aquellos" artículos de camisería que usted deseaba comprar para "él", en

"LA CASA PEREZ"

están ahora excepcionalmente rebajados por el motivo de que tenemos

MUCHA MERCANCIA

Los precios marcados

aseguran una TREMENDA DEMANDA de la variedad inigualable de nuestros lindos surtidos, que ya usted conoce.

VENGA CUANTO ANTES

Mañana empezará enta GRAN VENTA

"LA CASA PEREZ"

Neptuno 79 — Teléfono A-5738

Anuncios A G J — Telf. I-5698

TEMARIO PARA EL PREMIO MANUEL DE LA CRUZ QUE HA DE OTORGAR EL INSTITUTO DE ESTA CAPITAL

Para optar a este premio será necesario haber obtenido la calificación de sobresaliente en la asignatura de Literatura Castellana correspondiente al curso de 1928

Para optar por este premio será necesario haber obtenido calificación de "Sobresaliente" en la asignatura de Literatura Castellana en los exámenes de Junio de 1928. Pueden oponerse los alumnos, oficiales y libres. Los premios son: una colección de obras y $50.00 para el primero y una colección de obras y $25.00 para el segundo. (Estos dos para oficiales). Una colección de obras y $25.00 para los alumnos libres.

TEMARIO

1.—Breve juicio crítico de Los Episodios de la Revolución Cubana, de Manuel de la Cruz.

2.—Cubanos ilustres vistos al través de las obras de Manuel de la Cruz.

3.—Estudios sobre Manuel de la Cruz. Su contribución a las letras patrias y su valor literario. Su labor política separatista frente a España.

4.—Estudio sobre "La reseña histórica del movimiento literario en Cuba en la centuria que corre de 1790 a 1890", según los apuntes de Manuel de la Cruz.

5—Influencia de las obras literarias de Manuel de la Cruz en la preparación del alma cubana para la lucha emancipadora.

6.—Las ideas pedagógicas de Manuel de la Cruz.

7.—Síntesis de las monografías y los artículos sobre letras cubanas.

8.—Las literaturas extranjeras bajo la visión crítica de Manuel de la Cruz.

9.—Estudio de los Apuntes sobre "La Guerra en Cuba", de Manuel de la Cruz.

10.—Hacer un trabajo inspirándose en la Obra de Manuel de la Cruz, titulada: "Episodios de la Revolución Cubana".

11.—Después de leer atentamente los cuentos que componen la obra de Manuel de la Cruz, titulada "La Visión del Valle", diga qué juicios le merece la obra; qué juicios le merece este autor como cultivador de este género literario; sus cualidades de narrador, su estilo y su lenguaje.

12.—Romay, José A. Saco, José de la Luz Caballero, Enrique J. Varona y Manuel Sanguily, según Manuel de la Cruz.

13.—Labor histórica de Manuel de la Cruz.

14.—Manuel de la Cruz, como ensayista.

15.—Características de la prosa de Manuel de la Cruz.

16.—Los "Estudios Literarios", de Manuel de la Cruz.

17.—El volumen de "Crítica y Filosofía", en las Obras de Manuel de la Cruz.

Relación de los alumnos que deberán presentarse a la mayor brevedad en la Secretaría del Instituto Provincial, para darles informes en relación con el Título de Bachiller:

Andrés Núñez Rodríguez; Mantilla de León García; Orlando M. Quintero Bello; Cándido R. Rodríguez Suárez; Jorge A. García Gutiérrez; Antonio Guernica de Roux; Mario A. García Alfaro; Federico Durán Guerrero. Juan Díaz Díaz; César Tariche Valdés; José Muñiz Alvarez de la Campa; Teresa Rico Fernández; Manuel Oliva Rodríguez; Claudio Clemente Clemente; Jorge L. Martí González; Leandro Guerrero Alvarez; René Martínez Pedro; Antonio M. García Romeu; y Fernando Colomer Lluch.

Un tropezón.— Al tropezar casualmente y caerse al pavimento en su domicilio Carlos Bello López vecino de Enamorados 43, se produjo una herida contusa en la región occípito frontal de la que tuvo que ser asistido en el centro de socorros.

Precaución

La nariz obstruída es señal de resfriado que con facilidad se extiende a todas las vías respiratorias, afectando hasta los pulmones. Aplíquese en seguida MENTHOLATUM dentro de la nariz, en la garganta y pecho.

UNA CREMA SANATIVA

MENTHOLATUM

Indispensable en el hogar

Poniendo una cucharada en agua hirviendo y aspirando los vapores que despide, elimina la obstrucción de las vías respiratorias. De venta solamente en tubos y tarros de una onza y latitas de media onza. Rechace imitaciones.

MARCA REGISTRADA

MENTHOLATUM

HABANERAS

Viene de la página SIETE

MARTA

LA HIJA DE GOLDARAS

Un día feliz.

De júbilo, de alborozo...

Será el de hoy, con motivo de la festividad de Santa Marta, para la hija idolatrada de los esposos Aurora Barrios y nuestro cronista teatral tan querido, el doctor José López Goldarás.

Una encantadora Marta, de cuatro años de edad, que es la gloria de ese hogar.

Tendrá muchos juguetes.

Y muchas alegrías.

SANTA BEATRIZ

Otra festividad hoy.

Santa Beatriz.

Está de días Beatriz Novo, la señora de Coroalles, dama de suprema belleza.

Se halla ausente.

De temporada en el Norte.

Es el santo también, y me complazco en saludarla afectuosamente, de la gentilísima señora Beatriz Palacios de Le Febure.

En su residencia de Cuba 18, bajos, recibirá, en horas de la tarde, a sus amistades la señora de Le Febure.

Tres señoras más.

Que celebran su santo.

Me refiero a Beatriz F. de Lombard, Beatriz Riquelme de Viada y Beatriz García viuda de Armand.

Y Beatriz Durán de Andújar, Beatriz Arango de Domínguez y Beatriz Egea de Alvarez, tesorera de la V. O. Tercera del Carmen.

Además, las señoritas Beatriz Escobar, Beatriz Ruiz Herrera, Beatriz Arie, Beatriz Hernández Gómez y Beatriz Alfonso.

Y la más pequeña de todas, una deliciosa Beatriz, hija de los jóvenes esposos Luis Carreras y Odilia Martínez.

¡Felicidades!

SALON MANON

Las casas de modas.

Y las de moda.

Van convirtiendo en una vía comercial, por lo visto, al que fué nuestro paseo del Prado.

En lo más céntrico de la avenida, allí, en la esquina de Refugio, acaba de instalarse el Salón Manón.

Dulcería elegante.

Que va en progresivo auge.

Existía desde su fundación, bastante reciente, en la Calzada de Galiano.

Resultaba ya pequeño el local para satisfacer las exigencias de la creciente parroquia de la casa hasta imponerse el traslado.

El nuevo local reune, además de las ventajas de su situación, las condiciones de amplitud, confort y elegancia que requería el Salón Manón.

Nuestras familias distinguidas, entre las cuales está su clientela, se felicitan del cambio.

Un feliz acierto.

Hay que reconocerlo.

EL ULTIMO COMPROMISO

Siempre gratas.

Las notas de amor.

Es la de hoy un compromiso sancionado oficialmente en esta sociedad.

Graziella Font y Calvo, bellísima señorita, ha sido pedida en matrimonio por Mario de la Guardia.

Joven ingeniero.

De singulares méritos.

Fué hecha la petición ante la señora viuda de Font, María Teresa Calvo, madre de la gentil Graziella.

¡Mi felicitación!

EN BAHIA

Atenta invitación.

De la que acuso recibo.

Es del señor Manuel Otaduy, agente general de la Trasatlántica Española, para visitar mañana el nuevo barco Juan Sebastián Elcano, que procedente de Barcelona, con escala en Santiago de Cuba, arribará hoy a puerto.

Realiza su primer viaje cubriendo la línea Mediterráneo - Cuba - New York.

Una nave magnífica.

De gran lujo.

Atracado estará el Juan Sebastián Elcano al Muelle de San Francisco.

La visita será por la tarde.

De dos a cinco.

Continúa en la página ONCE

GERMIZOL

Conservación, embellecimiento y desarrollo del busto; hace desaparecer los granos, barros, manchas y espinillas; disimula las arrugas y conserva el cutis terso, fino, suave y nacarado. Pídanlo en EL ENCANTO, CASA GRANDE, FIN DE SIGLO, PRECIOS FIJOS, ISLA DE CUBA, LA FILOSOFIA, LA ZARZUELA, BAZAR INGLES, LAS FILIPINAS, BOHEMIA, LA ELEGANTE, LA EPOCA, LA MARIPOSA, EL ASIA, EL NUMERO 15 y LA NUEVA ISLA.

"Medu-Lait"

El conquistador Femenino, engorda los músculos sin dar grasa. Poderoso reconstituyente, da fuerza y vida.

De venta en droguerías y farmacias acreditadas.

Alt. Indf. 14 Jn.

LA ISLA DE CUBA

LA CASA MAS POPULAR — MONTE 55 y 57 — LA QUE MAS BARATO VENDE

NOS COMPLACEMOS EN AVISAR A NUESTRA MUY NUMEROSA CLIENTELA QUE, EN EL PROXIMO MES DE AGOSTO, VAMOS A CELEBRAR LA

VENTA FINAL DE VERANO

PARA TERMINAR RAPIDAMENTE CON TODAS LAS MERCANCIAS PROPIAS DE LA ESTACION DE LOS CALORES.

LOS VESTIDOS Y SOMBREROS DE VERANO. LAS SEDAS LIGERAS Y VAPOROSAS. LOS OLANES, VOILES Y WARANDOLES Y, EN UNA PALABRA, TODAS AQUELLAS MERCANCIAS QUE SI SE NOS QUEDASEN EN EXISTENCIA, HABRIAN DE SER REBAJADAS EN EL BALANCE, **LAS REBAJAREMOS AHORA Y LAS OFRECEREMOS AL PUBLICO A COMO NOS SALEN A NOSOTROS.**

PARECERA ESTA MEDIDA ALGO EXAGERADA, PERO EN REALIDAD NO LO ES, PUESTO QUE A NOSOTROS NOS CONVIENE MAS CONVERTIR LAS MERCANCIAS EN DINERO, AL CUAL PODEMOS DAR EMPLEO INMEDIATO, QUE NO CONSERVARLAS EN NUESTRO PODER EN ESPERA DE UNA GANANCIA FUTURA.

Prepárese Sra., va Vd. a ver precios asombrosos!

Sufren Lesiones al Sostener una Riña

Riña y lesiones.— El vigilante 1582 presentó en la estación a Marcial Menéndez Castañeda, vecino de Zenea 189 y a Julio del Grau y del Junco de Zenea 345, por haberlos sorprendido en riña en el domicilio del primero. Ambos tuvieron que ser asistidos en el centro de socorros de lesiones leves que mutuamente se produjeron.

Una caída.— Al caerse al pavimento de modo casual en su domicilio José Díaz Artaza, vecino de Cueto 183, se produjo una contusión en la articulación tibio tarsiana derecha de la que tuvo que ser asistido en el centro de socorros.

Una caída.— En el centro de socorros fué asistido de una herida contusa en la región malar Jesús García Cañizares, vendedor de periódicos y vecino de Fundición 1, las que sufrió al resbalar casualmente y caer al pavimento en Zenea y San Nicolás.

Un resbalón.— Emilio Fernández Huerta, vecino de Banderas 16, fué asistido en el centro de socorros de una herida contusa en la región occípito frontal la que sufrió al resbalar y caerse al pavimento en su domicilio.

EL MEJOR SOLVENTE DEL ÁCIDO URICO.

Salvitae

PARA GOTA, REUMATISMO Y AFECCIONES DE LOS RIÑONES Y VEJIGA.

FRIGIDAIRE

PRODUCTO GENERAL MOTORS

NUESTRO SERVICIO LLEGA A TODAS PARTES

No hay maquinaria, no importa de que clase, que requiera menos atención que el Frigidaire. Sin embargo, toda clase de máquinas requieren atención alguna vez aunque sea en raras ocasiones. CUALQUIER INFORME CONTRARIO NO ES EXACTO. Por tanto, el tener a mano permanentemente servicio bueno y rápido debe ser la primera y más importante condición que se tenga en cuenta al comprar un sistema de refrigeración o cualquier clase de máquina. Nosotros mantenemos siempre mecánicos expertos debidamente entrenados, en todas las principales ciudades de Cuba. Estos mecánicos se encuentran siempre a pocos minutos u horas de cualquier punto donde tengamos clientes.

Servicio rápido y eficiente es el lema de la General Motors Corporation, los fabricantes del Frigidaire y el que compra un Frigidaire tiene una garantía por toda la vida de una organización competente de servicio mantenido por la corporación más grande del mundo.

Hay más Frigidaires en uso que todos los demás refrigeradores eléctricos combinados, no solo en Cuba, sino también en todas partes del mundo.

Nuestra experiencia de diez años manteniendo servicio eficiente en tiempos buenos y malos y nuestra garantía respaldada por la General Motors Corporation es su protección al escoger Frigidaire.

WALTER & CENDOYA COMPANY

EDIFICIO LA METROPOLITANA. APARTADO 830

HABANA

M.E.C.D. 2016

HOY - Teatro PRADO - HOY

PASEO DE MARTI 10 ·:· TELEFONO M-9218

Soberbia Matinée de 1 y 30 a 5 p. m.

Las magníficas películas

"Delirio de Grandeza"

Paramount por Mary Biyans
Douglas Fairbanks en LA MARCA DEL ZORRO
Tom Mix en TENDIENDO LA LINEA
Números de Variedades apropiadas a una matinée, por CARMITA ORTIZ, JULIO RICHARD y ELIA DE GRANADOS
Comedias FOX y de los Niños Peligrosos
LUNETA: MAYORES, 40 CENTAVOS. NIÑOS, 20 CENTAVOS

Tandas Elegantes de 5½ y 9½ p. m.

Estreno en Cuba de la suprema producción con Juliette Compton y W. Ward

La Diablesa o Alma Negra

Despedida de
RICHARD-ORTIZ-GRANADOS

Luneta. . . 50 c.

Pref. . . . 70 c.

TANDA DE LAS 8

Douglas Fairbanks en LA MARCA DEL ZORRO
LUNETA: 20 CENTAVOS

Mañana llega a la Habana el tenor de la voz de ángel, CARLOS MEJIAS.

CINE

LA DIABLESA

Por Warwick Ward y Julieta Compton.

Hacen bien en decirnos que la acción pasa en Londres y que la obra la escribió una inglesa. Nos ahorran así el pequeño trabajo de adivinarlo. Las cosas no pueden tener otro origen y otro escenario. ¿Una película mala? No; mala no. No está mal... Demasiado inevitable. Demasiado drama inglés escrito para lectores de revistas dominicales. Siempre existe el Cairo. Siempre discurre entre las buenas costumbres británicas una "vampiresa" que nadie se explica por qué puerta correctamente hermética se ha colado. Una vez dentro, la sociedad inglesa, tan comedida, digna y ceremoniosa no sabe cómo echarla. Por lo general nunca se entera de que el elemento es perturbador hasta que el mal no tiene remedio. La sociedad inglesa es tan naturalmente hipócrita que no se atreve a suponer hipócrita a nadie. Así que una persona de malos sentimientos donde mejor puede ejercerlos es entre gentes oficialmente buenas. ¿Quién es capaz de atentar contra las buenas costumbres en Londres? Pero como alguna vez se atenta, y estamos en este caso, el buen novelista inglés cumple con su deber social poniendo la casualidad trágica al alcance de la persona incorrecta, para que, con la mayor corrección, y sin escándalo, encuentre un castigo ejemplar. En la literatura, como en el cine, se tiende un velo discreto sobre la truculencia y el castigo se cumple sin que se vea la sangre ni los estertores agónicos. Si acaso, una mano que se duda si se crispa o exhibe los reflejos de los brillantes. Una espiral de humo que igual puede desprenderse del cañón de una pistola o de un cigarrillo turco. Luego, ¡la primavera en Londres es tan bella, tan poética! ¡Los jardines ingleses surgen tan primorosamente de las nieblas del largo invierno! ¡Y "compone" tan bien en el florido escenario una pareja ilusionada de enamorados! ¡"Hace" tan bonito ver a los amantes alejarse abrazados por el talle! Todos los dramas escapados a la vigilancia social de Londres no pueden alterar esta romántica hora primaveral. La diablesa es, apenas, uno de los duendecitos lares de la mitología nórdica, traviesos y banales en torno de las chimeneas las noches del aterido invierno.—R.

NOTA.—La película se estrenó en el simpático teatrito de Prado. No se dice a la firma cinematográfica que pertenece.

GACETILLAS

Viene de la pág. OCHO

ENCANTO

Una extraordinaria matinée se celebrará hoy en el Teatro Encanto, la que no ha vacilado en confeccionar para ella un programa verdaderamente excepcional.

Pasarán por la pantalla películas tan admirables como Hombre, Mujer y Pecado, interpretación admirable de John Gilbert; Londres Después de Media Noche, por Lon Chaney; la comedia, ¿Saben las Mujeres Guiar Autos?; Lluvia a la Orden, comedia por Gato Loco; Resurrección, por Dolores del Rio y se presentará el magnífico barítono mexicano Rodolfo Hoyos, que cantará lo mejor de su repertorio exquisito.

En los turnos elegantes de cinco y treinta y nueve y cuarenta y cinco, pasará por la pantalla, MUCHEDUMBRE, la magna producción de King Vidor, amparada por la prestigiosa firma Metro Goldwyn Mayer, en la que tanto se lucen James Murray y Eleanor Boardman.

A las ocho y treinta: Hombre, Mujer y Pecado.

Mañana, es el día señalado para el estreno de la grandiosa cinta de Paramount Los Diez Mandamientos, por Esther Ralston.

El Jueves, día de moda, se estrenará El Hijo del Botero, por Buster Keaton.

En los turnos elegantes de hoy actuará el espléndido cantante Rodolfo Hoyos. 1594. J-29.

RIVIERA

Hoy domingo, grandiosa matinée a la una y media, comenzando con dos divertidas comedias tituladas Los Mal ditos, y ¡¡Si Herodes Volviera!; George Walsh, el formidable atleta de los puños de hierro, en su más estupenda creación titulada Metiendo Ruido; Fred Thompson, el formidable actor de las cintas del Oeste, en la cinta titulada La Venganza del Guerrillero, y por último Tom Mix, el mimado de las películas del Oeste, en la cinta titulada Tendiendo la Línea.

VENDIDA, el más reciente triunfo de la sin par estrella Dolores del Río, la película que todos desean ver, se estrenará hoy domingo en las tandas elegantes.

De Zapatero a Tourista, es la comedia tan divertida que está anunciada para el lunes en tandas elegantes, Johnny Hines, uno de los más formidables cómicos de la pantalla, es el feliz intérprete de esta chispeante comedia.

El Hijo del Arrabal se estrenará el martes, día de moda, en las tandas elegantes; esta es una cinta cuyo argumento está relacionado con la vida universitaria americana, el role principal está en manos del simpático actor Ben Lyon.

APOLO

La Paloma, por Norma Talmadge, y El Danubio Azul, por Leatrice Joy.

En la función corrida de las 8.30 serán estrenadas las preciosas producciones La Paloma, por Norma Talmadge y Gilbert Roland; El Danubio Azul, por Leatrice Joy, Joseph Shildkraut y Nils Asther, y Honor Ante todo, por John Gilbert.

A las 5.30: La Paloma y El Danubio Azul.

A la 1.30 el último Pathé News, dos comedias en dos partes; Honor Ante Todo, La Paloma y La Justicia del Amor, por Earle Fox, Victor Mac Laglen.

VENDIDA! la gran producción de Dolores del Río, se exhibirá el martes.

RIALTO

Un programa de todo punto atractivo, es el que presenta hoy la matinée que de 1 a 5 dará el Cine Rialto; además de varias cintas cómicas, se proyectará la cinta por Barbara La Marr y Conway Tearle, La Mariposa Blanca; Pepipillitos y Pepillitas o Los Irresponsables, interpretada por Sue Carol; y la creación de Charles Chaplin, titulada El Circo. También tomarán parte en la matinée los Trovadores Tamaulipecos, los que cantarán nuevas canciones. A pesar de ser un programa de alto costo, los precios serán de 20 cts. los niños y 40 cts. mayores. Para las tandas elegantes de 5.15 y 9.45, se presentará por última vez en la Habana el aplaudido Cuarteto de Trovadores Tamaulipecos; estrenándose en estas tandas Pepillitos y Pepillitas o Los Irresponsables, por Sue Carol. Para la función corrida de 7.30 a 10, cintas cómicas, La Mariposa Blanca y El Circo.

VIVES

Una verdadera atracción nos anuncia para hoy, en todas sus tandas, el elegante y concurrido Cine de la calle B, entre 27 y 29.

Para las tandas preferentes de 5.30 y 9.30 tiene el estreno de la divertida comedia de la simpática actriz Clara Bow, que lleva por título Rosa La Revoltosa.

Para la matinée, que comienza a la 1.45 las siguientes películas: Los Lobos Grises del Mar, por Dorothy Mackaill, Lowell Shermann y William Collier Jr. Amores y Tiros, por Peter Morrison; Juguetes de las Mujeres, por Richard Dix; A tal Suegro Tal Yerno, por Bobby Vernon y Revista Paramoun Nº 83.

A las 8.30: Lobos Grises del Mar.

Mañana: la grandiosa película de George O'Brien, Estelle Taylor y Leyla Hiams.

1444. J-29.

TRIANON

Hoy domingo, en las tandas elegantes de 5.45 y 9.45 de Trianon se exhibe la divertidísima comedia de la Universal, interpretada por el incomparable actor Reginald Denny, secundado por Mary Nolan titulada Buenos Dias, Señor Juez.

A las 8.45: El Chiculeo Detective, por Elinor Fair y June Collier Jr.

La matinée que da comienzo a la 1.30 es extraordinaria, exhibiéndose las siguientes películas: la comedia El Temible Billy; Arthur Lake en La Casa Nº 13; Boody Roosevelt en Los Puños de Guillermo; Tim Mac Coy en El Representante de la Ley; la comedia titulada Camareros Modelos, y Elinor Fair y June Collier Jr., en El Chiculeo Detective. El precio de dicha matinée es de 30 centavos la luneta, y además toca la orquesta.

Mañana Lunes, vuelve a exhibirse la producción Universal, interpretada por Reginald Denny, titualda Buenos Dias, Señor Juez.

El próximo martes, día de moda, en las tandas elegantes de 5.45 y 9.45 reestreno de la interesantísima producción Metro interpretada por Greta Garbo y John Gilbert, titulada El Demonio y la Carne.

Miércoles: Viena Danzante, por Lya Mara y Ben Lyon.

Jueves: gran función a beneficio de la orquest ade Trianon, con un atractivo programa de películas y variedad. Orquesta compuesta de quince profesores.

LARA

Regio programa se anuncia para hoy en este acreditado y concurrido cine.

En matinée, desde la 1.30 a 7.30 p.m. y por la noche desde las 8 hasta las doce.

Estreno de la regia producción especial titulada La Esclava Blanca, por Renée Reribil y Liane Haid.

Esposa por Despecho, por Thomas Meighan y Mona Palma.

Quemando Broadway, por Helene Costello y Owen Moore.

En las tandas de 5.30 y 9.30 Los Trovadores Mexicanos actuarán con nuevas canciones de su repertorio.

Función corrida, luneta para mayores 30 cts. y 20 centavos para los niños.

Mañana: JUTLANDIA.
Miércoles 1º: La Paloma.
Jueves 2: Un Millón por el Amor.
Viernes 3: Las Irresponsables, y debut de nuevos números de variettes.
1446, J-29.

CINE GRIS, VEDADO

Hoy domingo a las dos de la tarde, grandiosa matinée con la cómica A tal Suegro tal Yerno, el cinedrama en 7 partes Héroes Humildes, por Wanda Hawley y Cullen Landis, el drama del oeste Buscando el Peligro, por Leo Maloney, la revista Paramount News número 83 y la comedia en 5 partes El Hijo del Soltero, por Helene Chadwick y Harry Meyrs.

En las tandas elegantes de cinco y media y nueve y media, Revista Paramount News número 83, la cómica El Mercader de Venecia, y el interesante estreno de la obra Cuestión de Honor, en que sobresalen magistralmente los conocidos y aplaudidos actores George O'Brien y Estelle Taylor.

A las ocho y media, Héroes Humildes, por Wanda Hawley y Cullen Landis.

Mañana, lunes, estreno de La Diablesa o Alma Negra, por Juliette Compton. 1432 JL 29.

Cine "Lara"

HOY, Domingo 29 de Julio de 1928
EN MATINEE Y NOCHE

3 y media, 5 y media y 10 y media
LA ESCLAVA BLANCA
Producción joya por Liane Haid
1 y media y 8 y media
QUEMANDO A BROADWAY
Por Elene Costello y Owen Moore
4 y media, 7 y media y 9 y media
ESPOSA POR DESPECHO
Por Thomas Meighan y Mona Palma
5 y media y 9 y media
LOS TROVADORES TAMAULIPECOS
con nuevos y escogidos números de su repertorio
Función corrida. Matinée: luneta, 30 centavos
Función corrida. Niños: luneta, 20 centavos
Mañana,
JUTLANDIA
Martes 31,
LA PALOMA

PAYRET

LA COMPAÑIA DE REGINO HARA UNA CORTA TEMPORADA EN PAYRET

Estrenará tres grandiosas revistas de espectáculo.

La Compañía de Regino actuará en Payret por un corto número de funciones. Solo estará en el rojo coliseo desde el viernes día 3 hasta el domingo día 5 de Agosto próximo.

En esos tres días lelvará a la escena, en estreno, tres de las últimas producciones de Villoch, Gustavo y Carlos Robreño y Agustín Rodríguez. Son esas producciones las tituladas: "La Habana Sutura", "El Viaje a Karachi" y "Los Pepillitos", tópico de actualidad que glosa Carlos Robreño con gracia inimitable y que ha musicalizado con verdadera inspiración, recogiendo preciosas melodías del folk lore, el maestro Anckermann.

Por lo que se refiere a El Viaje a Karachi, podemos decir que, aparte su brillantez como revista, posee la atracción de haber sido incluídos en la obra algunas chispeantes escenas sainetescas en las que el famoso escritor teatral, hace gala de su ingenio poco común y de su gracia imponderable.

También esta obra ha colaborado con verdadero amor el maestro Anckermann(componiendo números que el público ha de gustar con intensa delectación.

La Habana Sutura, es una de las piezas teatrales más brillantes que han escrito Villoch y Robreño. Los célebres autores criollos, recogiendo en preciosas escenas las realizaciones de Obras Públicas, hacen pasar ratos de alegría, rudosa y franca, al público.

A juzgar por los preparativos que vienen haciéndo, la corta temporada de Regino en Payret, culminará en grandes triunfos.

1608. J-29.

CUBA

Para hoy domingo, nos anuncia el cartel de este cómodo y ventilado cine un soberbio programa, que será exhibido en las tres funciones del día. La matinée infantil dará comienzo a la una con las siguientes films: revista y comedias, la graciosa producción por Douglas Mac Lean, titulada Venga Agua; la monumental cinta por Dolores del Río y Roland Drew titulada RAMONA, y la regia cinta por la simpática Bebe Daniels, que lleva por título La Sultana del Desierto. Por la noche, en función corrida a las 8.15 todo el programa.

En los turnos de 5 y 8.30 será cantada RAMONA por un popular tenor.

Mañana: La Venganza del Guerrillero, por Sred Thompson, y la producción española por Elisa Ruiz, titulada La Doloretes.

1444, J-29.

WILSON

El más cómodo, elegante y ventilado cinema de la Habana.

El que mejores programas presenta, a base de precios populares.

Para hoy, colosal matinée de 1 p. m. a 5 p. m., proyectándose las films Ramona, por Dolores del Río; Chicago o La Bella Asesina, por Phillips Haven y Victor Varconi; Falsos Colores, por Adolfo Menjou; y La Granja Zoológica, comedia de la Sunshine; para esta matinée regirán los precios de 20 centavos niños y 30 centavos mayores.

En tandas elegantes de 5 y cuarto p. m. y de las 9 y 45 p. m., La Granja Zoológica, comedias Sunshine; y Ramona, por Dolores del Río, contada por el barítono A. Galindo; los precios que regirán para estas tandas son a base de 30 centavos a las 5 y cuarto p. m. y el de 40 centavos a las 9 y 45 p. m.

En tanda de 8 y cuarto p. m., Chicago o La Bella Asesina, por Phillips Haven y Victor Varconi; para esta tanda regirá el precio de 20 centavos.

Mañana, Honor ante Todo, por Jhon Gilbert y Renée Adorée.

Martes 31, La Sultana del Desierto, por Bebé Daniels.

1436. JI 29

Teatro "WILSON"

BELASCOAIN Y SAN RAFAEL
TELEFONO U-5863

Cinema Inglaterra

SAN RAFAEL Y CONSULADO
TELEFONO M-7069

Hoy Domingo 29 Hoy

Colosales matinées de 1 p. m. a 5 p. m.

Dolores del Río y Warner Baxter, en

Ramona

Phillips Haven y Vintor Varconi, en

CHICAGO, o LA BELLA ASESINA

Adolfo Menjou, en la superproducción

FALSOS COLORES

Los cómicos de la Sushaine, en

LA GRANJA ZOOLOGICA

5 1|4 TANDAS 9.45 p. m.

Los cómicos de la Sunshaine, en

LA GRANJA ZOOLOGICA

Dolores del Río y Warner Baxter, en la suprema producción en 9 actos,

Ramona

Cantada por el barítono A. Galindo

8 1|4 TANDAS 8 1|2 p. m.

Phillips Haven y Victor Varconi, en la sensacional joya en 11 actos,

CHICAGO, o LA BELLA ASESINA

Mañana, en WILSON:

HONOR ANTE TODO

por John Gilbert, y Renée Adoree

Mañana, en INGLATERRA:

Bebe Daniels, en

LA SULTANA DEL DESIERTO

CAMPOAMOR

HOY HOY

GRANDIOSA MATINEE DE UNA Y MEDIA A CINCO

REVISTA UNIVERSAL No. 39

La mejor película de Douglas Fairbanks

LA MARCA DEL ZORRO

La gran cinta Paramount con Pola Negri,

LA MUJER QUE CONFESO

Presentación del gran espectáculo de

RICHARDINE

con su troupee cómica de muñecos y

EL PERRO QUE HABLA

Presentación de

LA REINA DEL RIFLE

La graciosísima comedia de Johnny Hines,

DE ZAPATERO A TOURISTA

PRECIOS:

LUNETA, $0.40. MENORES, $0.20.
BUTACA, $0.30. TERTULIA, 10 y 15 CTS.

5¼ - 8 y 9½

La gran producción Paramount con la genial POLA NEGRI,

LA MUJER QUE CONFESO

5 y cuarto EN TANDAS ELEGANTES 9 y media

Antes de la película, despedida de

RICHARDINE

Mañana,
JUTLANDIA y la
Cía. Lírica Moscovita

PRECIOS:
LUNETA, 50 CENTAVOS
TERTULIA, 20 CENTAVOS

DIVIDIDOS LOS CONSERVADORES DE JATIBONICO

Una reunión del ejecutivo ha provocado el cisma

JATIBONICO, julio 28. (Por teléfono).—Se nota gran agitación entre el elemento Conservador local, con motivo de la reunión celebrada el día 24 de los corrientes por el Comité ejecutivo del Partido, con ocasión de la llegada a esta del senador Rosendo Collazo, que acaba de ser ratificada.

Entre otros acuerdos, en dicha sesión se acordó aceptar al señor Tomás Orella la renuncia, que no había presentado, de su cargo como delegado, y destituir a los delegados Miguel Aguilera, Carlos Mateo y Javier Aguilera.

En la reunión se hicieron figurar los nombres de los delegados Serafín Jiménez, Francisco Ríos, Manuel Ibarra y Adolfo Alfonso, cuando es lo cierto que dichos señores no concurrieron a ella.

En el acta de la sesión no aparecen las firmas de los aludidos señores, según se me ha informado.

Los partidarios del doctor Justo Lamar Roura, están practicando gestiones, para elevar un escrito a la Junta Central Electoral, denunciando los hechos realizados.

A la citada reunión asistieron: Cecilio Jacobo, Celestino García, Ramón Valdés, Rafael Orellanes, Juan Antonio Hernández, Luis Ledesma, Leopoldo León y Daniel González.

Llerena, Corresponsal.

UNA JUNTA DE LA ASOCIACION FARMACEUTICA

Dos acuerdos de importancia para la clase son adoptados por la Comisión de Gobierno

La Asociación Farmacéutica Nacional celebró Junta de Gobierno, con la asistencia de gran número de sus miembros. Ella tuvo lugar en el Salón Biblioteca de la Academia de Ciencias, actuando de Presidente el doctor Fernández Garrido, y de Secretario el doctor J .Capote Díaz.

Se aprobó el acta de la sesión anterior y por el secretario se dió lectura a todas las comunicaciones de entrada y salida despachadas durante el mes.

Entre los acuerdos tomados hay dos de importancias para la clase farmacéutica; el uno se refiere a la protesta contra la Cuban Telephone Company, que sin razón que lo justifique establece con suma frecuencia cambios en los números de los aparatos telefónicos de las farmacias, irrogando con ello grandes pérdidas materiales por cuanto hay que renovar todo el material de impresos. La Asociación Farmacéutica Nacional se propone, caso de que la citada Compañía persista en sus empeños, establecer un movimiento de protesta invitando a cuantos gremios o sociedades quieran acompañarla para estos fines.

El otro acuerdo se refiere a que una Comisión nombrada al efecto, se entreviste con el señor Alcalde Municipal para hacerle presente el disgusto con que la Asociación ha visto que le alteraran las contribuciones a ciertos asociados sin que existan motivos suficientes para ello.

LA SRA. PHINTHA WOS Y GIL HACE UNA ACLARACION

Se relaciona con lo publicado sobre un robo en su domicilio

Por tratarse de la súplica de una dama, que desea diafanizar un hecho acaecido en su propio hogar, accedemos a la publicación de la copia que a este efecto se nos envía.

Dice así la señora Wos y Gil:

Habana 29 de Julio 1928.
Sr. Victor Bilbao
Director de La Prensa.
Ciudad.

Distinguido señor mío: Lamento verme precisada a molestar su ocupada atención rogándole acepte una aclaración que —dictada por la verdad— me incumbe aportar a cuanto publica hoy el diario de su digna Dirección, relacionado con el robo realizado ayer tarde en mi domicilio s|c.

Deseo vivamente, señor Director hacer constar —simplemente— que la señora Emma López Seña tiene actualmente su residencia en mi casa y es por tanto superfluo que yo declare el grado de estimación afectuosa y merecida confianza que me ligan a dicha señora, mi buena y noble amiga —tan conocida por todos— cuyas excelentes condiciones personales no tengo por qué exponer ni ratificar ahora.

Nada más, señor Director, salvo mi sincera gratitud por la bondadosa acogida que le ruego y espero a esta ineludible aclaración mía.

Quedo de usted reconocida y atenta s. s. q. e. s. m.,

S|C S. Lázaro, 490.

Phintha Wos y Gil

SE INSTRUYEN MUCHAS CAUSAS POR ALZAMIENTO

La Asociación de los comerciantes se toma interés en el asunto

El señor Baldomero Fernández, comerciante establecido en Santa Clara, 24, presentó en el Juzgado de Instrucción de la Sección Cuarta, querella criminal por estafa, contra Manuel y Francisco Maceira y Hermida, Jesús López Valle y el letrado doctor Julio Duma Alcocer, notario, a los que acusa de fingir tener una sociedad, comprándole mercancías y después traspasaron el establecimiento "El Castillo de Leives", de Esperanza y San Gabriel, burlando a los acreedores y sin dar cuenta al Registro mercantil, en el cual no aparece inscripta la sociedad referida.

Ramón Soliño, comerciante, acusó al señor José de la Fuente, propietario de los establecimiento "La Sirena" y "La Revoltosa", de Luyanó, de tratar de estafar a sus acreedores, puesto que pide gran cantidad de mercancía y esa no aparece en las existencias de sus establecimientos.

Una comisión de la Asociación de Comerciantes visitó el Juzgado de Instrucción de la Sección Cuarta, donde radican numerosas causas por alzamiento comercial, pidiéndole al juez la mayor actividad posible en las causas, para garantía y tranquilidad del comercio honrado, al que una colección de desaprensivos estafa continuamente.

DISTRIBUYERON UNAS PROCLAMAS MUY SUBVERSIVAS

En ellas se ataca al gobierno y se incita al ejército a rebelarse

Anteanoche en el Prado, Malecón y los parques de la ciudad, aparecieron numerosas proclamas, sin pie de imprenta, en las cuales se ataca al Gobierno, especialmente al primer magistrado de la nación. Los empleados de Obras públicas entregaron numerosos ejemplares en la Judicial.

Estas proclamas se editan en diferentes lugares de la isla, y mensualmente se hace un gran reparto de ellas, seguramente para justificar el empleo del dinero dado para esa propaganda por agentes extranjeros. En ellas, además de atacar ruda y groseramente a nuestros gobernantes, se incita a la rebelión al Ejército, a la Marina y a la Policía.

Hasta ahora se desconocen sus autores y el lugar en que se editan, sospechándose sólo por conjeturas quienes puedan ser autores de ellas.

HOY · FAUSTO · HOY

Luneta 60 c. Preferencia 80 c.

MEDAL FILM Co.
Presenta a

ROD LA ROCQUE en EL ARGENTINO

5½ GARNICA-ASCENSIO 9¼

GRANDIOSA MATINEE DE 1½ A 5 DE LA TARDE

LONDRES DESPUES DE MEDIA NOCHE

HOMBRE, MUJER y PECADO con JOHN GILBERT

MAYORES 40¢ NIÑOS 30¢

EL DANUBIO AZUL

EL GATO LOCO en LLUVIA A LA ORDEN · EL HUERTO DE LOS DUENDES por TOM MIX

8½ EL COLMO DE LA VELOCIDAD

TRIO GARNICA-ASCENSIO

Las Quemaduras,

escaldaduras y quemaduras del sol son dolorosas y dejan cicatriz. El agua hirviente, el fuego, la grasa caliente, las estufas y el sol no perdonan a nadie. Tan pronto como uno de ellos le queme la piel, aplíquese LICARBO.

Este antiséptico, fresco y curativo, alivia el dolor, quita el terrible ardor y evita las ampollas. Se siente alivio tan pronto como el LICARBO toca la parte quemada. Sus propiedades curativas y de alivio son reconocidas.

Las quemaduras, picaduras de insectos, lastimaduras viejas, el sarpullido, el eczema y todas las infecciones cutáneas ceden como por encanto al influjo del LICARBO. Todo el mundo necesita

LICARBO
Leonardi
EL ANTISEPTICO QUE CURA
Se vende en frascos de 2 y de 5 onzas

Renovador de A. Gómez

CURESE de esa cruel enfermedad como se han curado miles de enfermos que a diario nos escriben agradecidos.

TOME

Renovador de A. Gómez. Unico remedio conocido hasta hoy que cura pronta y radicalmente: Asma, Catarros, Grippe o impurezas de la sangre.

DE VENTA EN DROGUERIAS Y FARMACIAS

TIPO 4-40 $225.00

VICTROLAS ORTOFONICAS

AL CONTADO Y A PLAZOS SIN FIADOR

DESDE $45.00 EN ADELANTE

$10.00 DE FONDO $5.00 AL MES

B. Barrié - O'Reilly 57

CASI ESQUINA A AGUACATE

TEL. A-3262 HABANA

5766 2 alt. d 15

M.E.C.D. 2016

EL DR. GUSTAVO LOREDO ELECTO, POR UNANIMIDAD, DIRECTOR DE LA ESCUELA NORMAL PARA MAESTROS

Previamente el Claustro tuvo unos minutos de recogimiento en memoria del doctor José M. Trujillo, fallecido recientemente.

Designado el Alumno Eminente

Ayer se reunió el Claustro de la Escuela Normal de Maestros para elegir el nuevo director.

Al iniciarse la sesión se rindió un tributo a la memoria del doctor José Miguel Trujillo, catedrático de Geografía e Historia que falleció hace pocos días. Unos minutos de silencio fueron dedicados al recuerdo del compañero desaparecido.

EL ALUMNO EMINENTE

Vistos los expedientes de los alumnos que se graduaron en el mes de junio próximo pasado, el Claustro acordó designar al señor Mario León Felipe el título de Alumno Eminente del Curso 1927-1928, a quien corresponde el Premio Ayuntamiento, creado por el Municipio de la Habana.

EL NUEVO DIRECTOR

Sometida a votación secreta la elección del profesor que ha de ocupar la Dirección durante el bienio 1928-1930 resultó un voto en blanco y el resto a favor del doctor Gusta Loredo, profesor por oposición del Grupo III, (Historia Natural, Física y Química, Agricultura y sus Metodologías Correspondientes).

De acuerdo con el Reglamento se repitió la votación y aparecieron todos los votos a favor del doctor Loredo, a excepción de uno (el suyo), que estaba a favor del doctor Juan de Dios Alfonso.

El doctor Loredo, que desempeñaba actualmente la Secretaría de la Escuela, es un profesor competentísimo. Poseyendo, entre otros, los títulos de Doctor en Ciencias Naturales e Ingeniero Agrónomo, ha demostrado grandes aptitudes en la rama elegida de la ciencia, realizando interesantes trabajos, especialmente en Taxidermia, materia de que es especialista.

La Nota Chic

será dada por Marta, Beatriz e Ignacio si obsequian a sus amistades con

BOMBONES,
CAKES,
PASTELES
y HELADOS

de la gran Pastelería y Repostería Francesa.

LUCERNA

TELEFONO M-2021 NEPTUNO 104

Anuncios A G J — Telf. I-5698

REPERTORIO DE MUSICA

Almacén de Música. Distribuidores de libros del Plan de los Conservatorios de la Habana. Música clásica y Popular. Extensa librería de obras de literatura musical. Instrumentos para Banda y Orquesta Cuerdas las mejores marcas y accesorios de todas clases. Taller de construcción de Guitarras Mandolinas, Lauds, etc., y reparaciones. Se cerdan arcos de Violín y cambio de pieles de Banjos, Drums, etc. Precios Populares

ANTIGUA CASA S. IGLESIAS. SAN RAFAEL Nº 46. TELF. M-1338 Casi al lado de "La Casa Grande"

Lleve Sus Niños a la Playa

Tenemos un gran surtido en

ARTICULOS DE PLAYA

Precios baratísimos

AUTOMOVILES

Acabamos de recibir el mejor surtido de estos juguetes que tanto gustan a los niños.

"LOS REYES MAGOS"

GALIANO 73 TELEFONO A-5278

Cuando Ud. se Sienta (Así) Tóme Nuga-Tone y se Sentirá (Así)

El Nuga-Tone es un gran restaurador de la salud y de la fuerza, y produce maravillosos resultados, en muchos casos en sólo unos pocos días, a las personas débiles, nerviosas y achacosas, a hombres y mujeres que sufren de inapetencia, trastornos del estómago, que no pesan lo que debieran y les es imposible dormir, sintiéndose siempre cansados, decaídos y sin ánimo.

El Nuga-Tone produce sangre abundante y roja generadora de salud, estimula y fortalece el sistema nervioso y órganos vitales, aumenta la fuerza muscular, la energía y resistencia, mejora el apetito, ayuda a la digestión, alivia los gases del estómago e intestinos y las irritaciones de los riñones y vejiga, eliminando las penosas levantadas durante la noche. Vivifica el hígado entorpecido, aumenta el flujo de la bilis y el peso a las personas flacas y desgastadas, devolviéndoles el sueño tranquilo y reparador y nuevo gusto por las cosas de la vida.

Durante los últimos cuarenta años el Nuga-Tone ha devuelto la salud y restaurado la fuerza y el vigor a millones de hombres y mujeres de todas partes del mundo. Es igualmente recomendable y eficaz para jovenes y viejos faltos de salud y vigor.

Estreñimiento El Nuga-Tone limpia los intestinos y hace desaparecer el estreñimiento, y por lo tanto, también desaparecen los dolores de cabeza, desvanecimientos, etc., limpia el sarro de la lengua, purifica el aliento, alivia la biliosidad y demás dolencias similares.

Paludismo El Nuga-Tone restáura las fuerzas perdidas y ayuda al organismo a defenderse de los venenos causados por el paludismo o malaria. Todos los que por causa de esta enfermedad no disfrutan de completa salud, hallarán en el Nuga-Tone un efectivo valioso tónico reconstituyente de la salud, fuerza y energía, y que a la vez protege el organismo contra nuevos ataques de esta penosa dolencia.

El Nuga-Tone se vende en todas las farmacias, boticas y droguerías. Si por cualquier motivo no lo encuentra, escríba a Duarte & Cía., Apartado No. 2041, Habana, y ellos, con gusto, en el acto atenderán su solicitud.

HABANERAS

Viene de la página NUEVE

EN LA IGLESIA DE REINA

LA BODA DE ANOCHE

Margot García Spring y Miguel Angel Martínez.

Una boda elegante.
Efectuada anoche.
Ante al altar mayor de la Iglesia del Sagrado Corazón de Jesús quedó solemnemente consagrada la unión de la bella y gentilísima señorita Margot García Vilaplana y el distinguido joven Miguel Angel Martínez Santaella.
Magnífico aspecto ofrecía el templo, con una concurrencia selectísima, y decorado con el gusto exquisito a que nos tienen acostumbrados los floristas de **Milagros**, el aristocrático jardín.
Regio adorno.
Digno de la suntuosidad del acto.
En el altar predominaba la belleza de los exóticos **easters lillies** que se veían en profusión admirable en elegantes jardineras que cubrían toda la mesa del santo oficio y en tres arcos monumentales que le daban al retablo un aspecto encantador.
Al fondo, a manera de tupida cortina, las arecas, colocadas en forma escalonada, le ponían verde marco al altar.
La bellísima flor se veía también en las jardineritas que cubrían la baranda del presbiterio.
Preciosa la senda de los novios.
Senda de flores.
A los lados, como dos caminos florecidos, se extendía una doble hilera de jardineras cuajadas de **easters lillies** y dalias.
Y a la entrada dos grandes grupos de palma completaban aquel adorno tan fino y tan original en el que tanto se lucieron los floristas del gran jardín del Wajay.
El ramo de mano, también de **Milagros**, servía de digno complemento a la elegante **toilette** de la señorita García Spring.
De lirios del valle.
Recogidos con un fino encaje.
El padre de la dulce **fiancée**, doctor Santiago García Spring, ex-Subsecretario de Instrucción Pública, fué el padrino de la boda.
Y la madrina, la respetable señora Candelaria Santaella de Martínez, madre del novio.
Los testigos.
Por la novia: el Gobernador de la Habana, señor Antonio Ruiz, el doctor Anselmo Alliegro, Representante a la Cámara, el Subsecretario de Estado, doctor Miguel Angel Campa, el doctor Francisco de Paula Coronado, Director de la Biblioteca Nacional, y el doctor José María Reposo, cuñado de la desposada.
Por el novjo: el doctor Regino Truffin, Notario de la Secretaría de Obras Públicas, el Representante doctor José Ramón Cruells, el doctor Enrique Llansó, el general José R. Montero y el señor Miguel Angel Carbonell.
Una **flower girl** adorable, Olga Tamargo, abría la marcha de la comitiva regando de pétalos la senda.
Margot y Miguel Angel.
¡Sean muy felices!

LOS QUE SALEN, LOS QUE LLEGAN Y

El éxodo veraniego.
Sigue en su apogeo.
Entre los que embarcaron ayer cuéntase un selecto contingente de nuestra sociedad.
Salieron por la ruta de la Florida en el vapor **Cuba** el señor Eloy Martínez y su distinguida esposa Mercedes Montalvo con su hija Chona y la linda Juanita Lago.
Seguirán viaje de Key West a Nueva York, en automóvil, por la carretera de los Cayos.
Mina de Truffin.
Dama del mejor rango social.
Embarcó también en el **Cuba** con su hijo, el joven Marcial Truffin, y la señorita Sarita Gutiérrez.
Entre otros viajeros del correo de la Florida, los jóvenes y distinguidos esposos Luis del Valle y María Mendoza, el joven y conocido abogado Laureano Fuentes Duany y el simpático matrimonio Gustavo y Grace de Bustamante.
Además, la distinguida señora Encarnación Rubio de Sáez Medina con su hija Margot, la interesante señora del doctor Pedro Palma y los jóvenes esposos Daniel Pérez y Manolita Sáez Medina.
Y al concluir ayer la reunión de la asamblea que dejaba postulado para el nuevo período presidencial al general Gerardo Machado salió en aeroplano, rumbo a Key West, el señor Antonio de la Guardia.
Va a Nueva York el joven y simpático Secretario de la Cámara de Representantes.
Siguen las despedidas.
Un capítulo sin fin.
Entre el pasaje que llevó ayer el vapor **Siboney** figuraban el doctor Antonio Iraizós y su bella señora Josefita Hernández Guzmán y los distinguidos esposos Ernesto Angulo y Clara Luisa Dolz.
Sale hoy el vapor inglés **Orcoma** al dar las doce del día.
Viajero del mismo será el señor José Cidre, hermano de Eduardo, cronista del **Heraldo de Cuba**, a quien acompañan, junto con su disdistinguida esposa, Rita Rodés, los jóvenes y felices esposos José Arango y Silvia Cidre.
Van a Europa.
En viaje de recreo.
Entre los que han regresado últimamente haré mención del ilustre doctor Alejandro Rivas Vázquez, y su distinguida esposa con sus bellas hijas Margarita y Emma.
También están de vuelta desde el viernes las señoritas Guerra, Lydia y María, hijas del compañero de redacción tan querido doctor Ramiro Guerra.
Las encantadoras viajeras retornan de la excursión que emprendieron a los Estados Unidos en compañía de la señorita Wilmina Cacho-Negrete.
Saludaré por último en su regreso de Nueva York a unos novios felices, Panchito Fernández Inda y la bella y gentilísima Carmita Quintana, que vienen de su viaje de boda.
Al llegar se han instalado en un pisito de la calle Luaces, número 1, en el Ensanche de la Habana.
Lindo nidito.
De amor y de felicidad.

EN LA LEGACION DEL PERU

Una recepción diplomática.
En la tarde de ayer.
Fué en la sede de la Legación del Perú conmemorando el aniversario ciento siete de la independencia de aquella República.
El señor Oscar Barrenechea y su distinguida esposa, Amalia de Urioste, hicieron los honores a maravilla.
Numerosos los concurrentes.
Diplomáticos los más.
En obsequio de todos se sirvió un buffet por la gran repostería de Suárez.
Todo delicado.
Espléndido!

COLIN DE CARDENAS

Postrer tributo.
De expresión dolorosa.
Fué rendido ayer, con el acto de su entierro, efectuado por la tarde, al pobre Colín de Cárdenas.
Numeroso el cortejo.
De alta representación.
Una cruz y una corona resaltaban entre las ofrendas florales, y las dos del jardín **El Clavel**, a cual más suntuosa.
La cruz, tejida con callas, pensamientos y gladiolos, la dedicaban los hijos.
Del **Unión Club** la corona.
De **easters lillies** y dalias.

GEYER'S

Gran fiesta anoche.
En el poético Geyer's.
Rebosaba de público, tan distinguido como siempre, aquel delicioso rincón de los alrededores de Arroyo Arenas.
En un **party**, el más favorecido de la noche, resaltaba María Conesa.
Era la atracción de todos.
Celebradísima.
Lucían las mesas, todas, en general, un decorado que hacía honor por su belleza a la Casa Trías.
Campuzano, manager de Geyer's, no se dió punto de reposo en complacer a los concurrentes.
Tuve el gusto de asistir.
Una gran noche en Geyer's.

Enrique FONTANILLS.

COLONIA Y LOCIÓN NARCISO AZUL de Murry

EXQUISITAS ESENCIAS PARIS.

RAMONA

Yo quiero tomar en tu ... taza...
el néctar divino de LA FLOR DE TIBES
¡el más rico, el mejor café del mundo!
BOLIVAR 37 A-3820 y M-7623

LA RECEPCION DE AYER EN LA LEGACION DE PERU CELEBRANDO LA FECHA DE LA INDEPENDENCIA

Distinguida fiesta social y animada recepción diplomática fué la ofrecida ayer en la "Casa del Perú", por el distinguido representante de dicha República, Dr. Oscar Barrenechea

Ayer por la tarde de 5 a 7 y con el grato motivo de conmemorar la fecha patriótica del aniversario de la independencia peruana, celebró el bien querido y digno representante de la república hermana, doctor Oscar Barrenechea y Raygada, una fiesta que fué animada y concurrida recepción diplomática.

El Secretario de Estado doctor Francisco María Fernández y el Sub-Secretario doctor Miguel Angel Campa, honraron con su presencia la recepción. El Coronel Morales Coello, asistió en representación del Honorable señor Presidente. Sus Excelencias los señores Ministros del Brasil, Arújo Jorge; de la Argentina doctor Laurentino Olascoaga; de Chile doctor Manuel Bianchi, del Uruguay doctor Pedro Erasmo Callorda; de Venezuela señor Rafael Angel Arraiz; de Colombia doctor Ricardo Gutiérrez Lee; el Dr. Manuel Márquez Sterling y su esposa, el Dr. Néstor Carbonell, el Gral. Pedro Betancourt; el representante del agregado comercial de Canadá señor Heyman; el doctor Tomás Servando Gutiérrez, el doctor Herminio Rodríguez; el doctor Fernando Sánchez de Fuentes el Cónsul General del Perú señor de la Fuentes, el Vice Cónsul señor Holguín y señora y el señor Canevares Vice Cónsul en Matanzas, el señor Juan Surís y otras personas de la alta sociedad de la Habana estaban entre los asistentes a la fiesta. El jefe de la misión doctor Barrenechea hizo los honores con la gentileza en él proverbial brindándose efusivamente por la grandeza del Perú y por la ventura personal de su ilustre Presidente Augusto B. Leguía.

La fiesta de ayer en la casa del Perú ha evidenciado las simpatías y bien ganados afectos que entre nosotros ha sabido captarse su dignísimo y caballeroso representante el doctor Barrenechea y Raygada, a quién felicitamos sinceramente.

Enviaron sus congratulaciones por no poder asistir a la recepción el Vice Presidente de la República señor Carlos la Rosa y el alcalde de la Habana doctor Miguel Mariano Gómez, enviando así mismo sus tarjetas al doctor Barrenechea los jefes de Misión que no pudieron concurrir.

El Encanto

GALIANO, SAN RAFAEL Y SAN MIGUEL — SOLIS, ENTRIALGO Y CIA. — TELEFONO A-7221. (Centro Privado)

EL LUNES Y EL MARTES

Teniendo en cuenta que mañana se inicia la semana precisamente con los dos días últimos de mes—finales de nuestra gran LIQUIDACION TRADICIONAL DE VERANO—nos proponemos hacer una drástica rebaja, sobre las ya hechas durante todo el mes de Julio, en los artículos de verano y aún en los de uso permanente (para el ajuar de la casa).

Las rebajas que ha sido preciso hacer para llevar a cabo la Liquidación Tradicional de Verano suponen un enorme sacrificio económico, que EL ENCANTO se ha impuesto gustoso en beneficio de su clientela.

Este nuevo sacrificio que hacemos de los precios el lunes y el martes estamos seguros de que habrá de ser debidamente apreciado por nuestros favorecedores.

Ello constituirá la mayor satisfacción moral que podrá quedarnos.

La cantidad mejora la calidad.

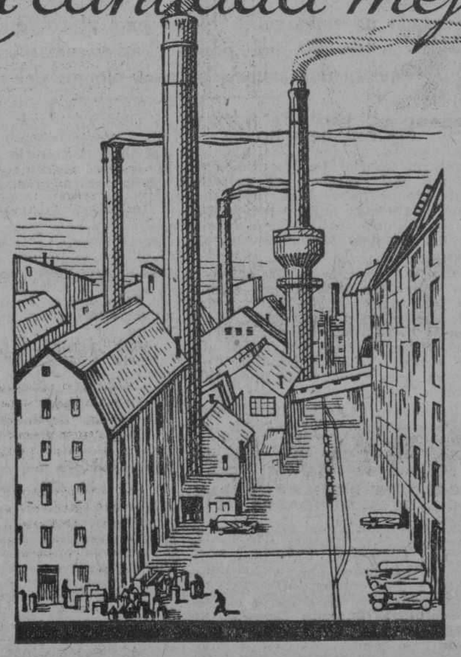

La perpetua investigación científica, el continuo perfeccionamiento de los métodos de fabricación, la incesante cooperación de numerosas autoridades médicas, originan enormes gastos y requieren por ende grandes ventas, pués sólo a base de ellas será factible mantener y ampliar todos estos requisitos, bases del constante adelanto y mejoramiento de la calidad de los medicamentos Schering. — Las Tabletas Schering de UROTROPINA se conquistaron el aprecio de los médicos de todo el mundo por su extraordinaria pureza química y su excelente efecto curativo. Tornan la orina clara, hacen desaparecer dolores, evitan las graves complicaciones de las calculosis y postatitis — en una palabra: desinfectan eficazmente

vejiga-riñones y vías biliares.

Rechace sustitutos. Fíjese en el „Angulo Schering" en las etiquetas. Frascos de 50 y tubos de 20 tabl. 80221018

M.E.C.D. 2016

Jurisprudencia

MATERIA CIVIL. — Infracción de Ley. — Sentencia No. 98. — Mayo 22 de 1928

SEGUIDO juicio declarativo de mayor cuantía por A. B. contra C. D. en cobro de pesos, la Audiencia de la Habana, revocando el fallo de la Primera Instancia desestimatorio de la demanda, condenó al demandado al pago de la cantidad reclamada. Interpuesto recurso de casación por infracción de Ley por C. D., el Tribunal Supremo lo declara sin lugar mediante las siguientes consideraciones:

Siendo ponente el magistrado doctor Juan Federico Edelmann y Rovira:

"Considerando: que fundados los dos motivos contenidos en el escrito de interposición el primero igual número del artículo 1690 de la Ley de Trámites y el segundo en el número 7o. de ese precepto autorizador cabe establecer para dejar resueltas las distintas alegaciones que bajo cada uno de esos números se hacen que de las desenvueltas bajo el primero de esos números, las que se alegan bajo la letra A. Mayúscula, forman todas un solo motivo, el de infracción del artículo 1214 del Código Civil, y jurisprudencia concordante, ya que los párrafos o apartados señalados on las letras de la "a" a la "i", minúsculas, contiene razones que el recurrente opone a las de la Audiencia para demostrar la infracción alegada; y que las consignadas bajo las letras B. C. D. y E. mayúsculas forman otros tantos motivos de casación, en los que se tratan cuestiones relativas a la prueba, lo cual basta para la desestimación de dichos cinco motivos del grupo I. el primero, de letra A. porque la Sala sentenciadora considera probado el hecho fundamental de la demanda, o sea, la legitimidad de la deuda reclamada, con lo que es claro que resulta cumplida por la actora la obligación que le impone el artículo 1214 del Código Civil, que, por consiguiente, no se ha infringido; y los demás, porque, como queda apuntado, tratan de la prueba, aún el de letra C. que alega la infracción del artículo 4 del Código Civil, y por ello son inadmisibles por citarse como autorizante el número primero del artículo mil seiscientos noventa de la Ley Procesal, que no autoriza esas cuestiones.

Considerando: que los distintos motivos aducidos bajo el número segundo del escrito de interposición son también improcedentes ya que en ellos en rigor lo que se hace es exponer el recurrente su criterio contrario al de la Sala sentenciadora en la apreciación de las pruebas practicadas en el juicio examinándolas separadamente para alegar respecto de cada una de ellas errores que, en su sentir obstan a su apreciación del conjunto, con olvido de que siendo válidas, como lo son unas pueden relacionarse con las otras para formar el criterio judicial, cuya impugnación no es propio de la casación, debiendo además consignarse por lo que toca a la apreciación de la prueba testifical que el hecho de haberse omitido la expresión de la razón de ciencia de los testigos no impide que sus declaraciones sean apreciadas por el Tribunal del juicio, cuando éste los considera testigos fidedignos, por su relación con otros elementos del pleito, lo que bastaría para mantener el fallo recurrido aparte que basta leer la sentencia para adquirir el convencimiento de que el Tribunal "a quo" para considerar probados los hechos de la demanda ha tenido en cuenta no sólo la prueba testifical sino también el mérito probatorio que arrojan los documentos privados presentados con la demanda y la conducta que con referencia a dichos documentos adoptó el demandado en el curso del pleito y de la que el Tribunal sentenciador deriva una presunción favorable para la actora.

Considerando: Que de los dos motivos alegados en ampliación el (a) carece de verdadera trascendencia para producir la anulación del fallo, además de que su rectificación, caso de que procediera que no lo demuestra el recurrente en el motivo, lejos de favorecer perjudicaría al recurrente y el (b) lejos de desacreditar autoriza la presunción del Tribunal a quo de haber empleado formas evasivas el demandado al referirse a la existencia de los pagarés que sirven de fundamento a la demanda".

B.

EL GOBERNADOR ASISTIRA HOY A LA CONFERENCIA AGRICOLA EN SAN ANTONIO DE LOS BAÑOS

La Legación Servia interesa se le informe sobre el paradero del estudiante Dragoljub Stoyanovitch.—La clausura del matadero del pueblo de Santiago de las Vegas

Hoy domingo 29, el Gobernador asistirá a las conferencias agrícolas que se celebrarán en San Antonio de los Baños a las doce del día, estas conferencias organizadas por el doctor Portuondo y secundado por los doctores Francisco B. Cruz, Sub-Director de la estación Experimental Agronómica, y Fernando Ajete Jefe del Departamento de Horticultura, están dando buenos resultados toda vez que en ella se están haciendo las explicaciones a los campesinos practicamente, recomendándole los frutos menores que se cosechan mejor y más abundantes.

Para esta conferencia el Gobernador ha trasmitido al Alcalde de la Villa de Ariguanabo, un despacho telegráfico en el cual pide su cooperación para el mayor éxito de la misma.

LA LEGACION SERVIA SE INTERESA POR EL CIUDADANO STOYANOVITCH:

La Legación de los Servios, Croatas, y Eslovenos, en esta capital se dirige a la Secretaría de Estado y esta lo trasmite al Gobernador rogando del Gobierno la averiguación del actual paradero de Dragoljub Stoyanovitch, estudiante servio, que ha estado recibiendo instrucciones en Cuba durante varios años.

Las últimas noticias que se han tenido de Stoyanovitch son de noviembre de 1927 en cuya época parece que se hallaba trabajando en una farmacia en Pinar del Río, se informa que el Director y empleados de la Estación Agronómica de Santiago de las Vegas, lo conocen y que en el año de 1925 prestó servicios en la Escuela de Claudio Dumás, calle de 10 de Octubre número 534 en esta capital. Se acompaña un escrito, en inglés, del Comité Internacional Educativo Servio, cuyo documento pudiera entregársele al interesado.

La Secretaraía de Estado ruega al Gobernador que se inicien las gestiones a fin de localizar al mencionado estudiante servio si se encontrase en esta provincia.

EL DECRETO NUMERO 1185

El Secretario de Gobernación General Manuel Delgado remite al Gobernador para que a su vez lo haga llegar a los alcaldes de esta provincia copia del Decreto Presidencial número 1185 ,de 19 del actual, modificando el número 948 de 15 de octubre de 1910, relacionado con los premios o regalos usados por Industriales y Comerciantes para el aumento o la competencia de las ventas.

CERTIFICADO DE NATURALIZACION

En el dia de ayer han solicitado certificación de buena conducta, para adquirir cartas de naturalización los ciudadanos españoles: Teodoro Gutiérrez e Iglesias; Manuel Cho y Díaz; Simón Planas y Figueras; Benito Oliva y Fumero; José Pérez y Vázquez; José Pérez Menéndez; Andrés García Dópico; Enrique Carlos Mirabell y Batllori; Miguel Benejam Saura; Segismundo López y Cuervo; Matías Padrón y Medina; el polaco Simón Eisemberg; el sirio Manuel Sarut y Sarut; y los asiáticos José Ly Ly; Julián Ly Ly; Noe Chung Lee; Francisco Chong San; Emilio Wong; Enrique Chong; Julio Chao y Antonio Wong Pin.

LA FERIA DE EXPOSICION DE CIENFUEGOS

El señor Luis J. Bustamante, interesa del Gobernador los nombres y direcciones de los Alcaldes Municipales de la Provincia, al objeto de comunicarles a cada uno de ellos asuntos referentes a la Feria Exposición de Cienfuegos próxima a inaugurarse.

DE ASOCIACIONES

Remitieron sus balances social correspondiente al año de 1927, las sociedades 'Hijos de Labeiros' y el Club Tinetense; nombraron nuevas directivas el Gremio de Panaderos de la Habana que nominó Presidente a Anastasio Iturraldi; Secretario a Alvaro Prendes, y la Cámara de Comercio de Automóviles que eligió Presidente al Doctor Florentino Rollan y Díaz, secretario Roberto Fernández y tesorero al señor José María Martínez.

EXPEDIENTE INFORMADO FAVORABLEMENTE

Por el Presidente de la Junta Provincial de Agricultura ha sido informado en el dia de ayer el expediente promovido por el señor Jenaro Alonso y Díaz, para construir un almacén y oficinas destinados a usos industriales en terrenos del Estado en el Litoral de Batabanó.

AYER SACRIFICARON LAS RESES EN LA FINCA LA LUISA

El Alcalde Municipal de Santiago de las Vegas, informó al Gobernador Sr. Antonio Ruiz, que en el día de ayer que el sacrificio de las reses para el consumo público ha tenido que hacerse en los terrenos de la finca 'La Luisa' por tener clausurado por orden de la Secretaría de Sanidad, el Matadero de la mencionada localidad.

REQUISITORIAS

En el día de ayer se recibieron las siguientes requisitorias, del juez de Instrucción de la sección segunda contra Raul Aranguren por estafa; del juez correccional de la sección cuarta contra Carlos Machado; por lesiones, y Félix Martínez Goberna por estafa y vejación; del juez correccional de la sección segunda contra, Juan Reyes por estafa; y José González Martínez, por hurto.

- Usurpación de Estado Civil -

Los expertos G. Herrera y G. Busutil procedieron en la tarde de ayer a la detención de Francisco Fuentes Fundora, natural de Guanabacoa, de 23 años, chauffeur del auto número 16041, vecino de Cruz Verde y San Joaquín, en los instantes en que transitaba con dicho auto por la esquina de Prado y Neptuno.

Conducido a la Sección de Expertos, se comprobó que Fuentes tenía un título de chauffeur a nombre de Angel Ramón Díaz Lima, domiciliado en Concordia, número 2, así como que había superpuesto al referido documento su retrato, para hacerse pasar como el propietario del título expedido a Angel Ramón Díaz.

El acusado además se encuentra reclamado por el juez correccional de la Cuarta Sección, por escándalo.

Como lo realizado por Fuentes constituye un delito de usurpación de estado civil, se le dió cuenta al señor juez de guardia, a cuya autoridad fué presentado el detenido.

DETENIDO POR AMENAZAS

Los vigilantes Montaneru y Nares, procedieron ayer a la detención de Domingo Catón Travieso, vecino de Vapor número 12, por estar acusado de un delito de amenazas de muerte, por su amiga Mercedes Torres López, vecina de San Nicolás, número 105.

UN RECLAMADO

El teniente Miguel A. Rodríguez, arrestó a Isidro Valdés López, vecino de Aguila, 1, por encontrarse reclamado por la Sala Segunda de lo Criminal, por un delito de falsedad. El detenido ingresó en la cárcel.

CHAUFFEUR DETENIDO

El experto Ruiz, arrestó al chauffeur Francisco Fernández Ruiz, o Francisco Lorenzo Hernández,, alias "Periquito", vecino de Porvenir y Santa Clara, por haberlo sorprendido en un establecimiento situado en Salud y San Nicolás, cuando trataba de vender un ventilador giratorio, sin que pudiera justfiicar su procedencia.

AGENTE DE ADUANA DETENIDO

El experto Galarraga detuvo a Fausto Planchuela Aldama, agente de Aduana y vecino de Paula, número 26, por estar reclamado por la Sala Tercera, causa número 1684, de 1927. El detenido ingresó en la cárcel para cumplir condena de un año, ocho meses y 21 días.

HURTOS

Hurto de volátiles.— Dolores Barcala Vazquez, vecino de garage sito en A y 25, denunció que del patio de dicho garage le hurtaron cuatro gallinas que aprecia en $6, no sospechando de quien pueda haber sido el autor del hurto.

Denuncia de hurto.— Constantino País Gutiérrez, vecino de Durege 71, denunció que del portal de su domicilio le hurtaron dos sillones de caoba que aprecia en 18, ignorando quien pueda ser el autor del hecho.

CRONICA DE TRIBUNALES

NUMEROSAS SENTENCIAS DICTA LA AUDIENCIA EN MATERIA DE AFORO EN IMPORTACION DE MERCANCIAS

Prestó juramento y tomó posesión de su cargo el doctor Gonzalo Alvarodo y Zuñida, Juez Correccional de la Quinta Sección

EL SUCESO SANGRIENTO EN LA CARRETERA DE GUANABACOA SE VERA EN JUICIO ORAL MAÑANA

Condenado el motorista que con su imprudencia causó la muerte del menor Francisco Santamaría

PARA MAÑANA ESTA TAMBIEN SEÑALADO EL JUICIO DE LA CAUSA POR LA MUERTE DE JACINTO PORTILLO

Distintos acuerdos fueron tomados por la Sala de Gobierno de la Audiencia en su sesión de ayer

EN LA AUDIENCIA

SE APLICA LA TARA OFICIAL EN UNA IMPORTACION DE GUANTES DE PIEL Y HULE Y CORDEL DE ALGODON

El Ministerio Fiscal, a nombre del Estado, entabló demanda contencioso administrativa contra la Junta de Protesas, pidiendo la revocación de la resolución de dicho Organismo sobre aforo de guantes de piel y hule y cordel de algodón, que, a instancias de la entidad de esta plaza "Rodríguez Incera y Compañía", aforó le fuera aplicada la tara oficial.

La Sala de lo Civil de esta Audiencia ha resuelto el recurso del Estado declarándolo con lugar y revocando la resolución de la Junta de Protestas, aplica la tara oficial al aforo citado.

SOBRE IMPORTACION DE TEJIDOS DE YUTE Y ALGODON

Ante dicha Sala de lo Civil estableció recurso contencioso-administrativo el Ministerio Fiscal, a nombre del Estado, contra la resolución de la Junta de Protestas, que declaró con lugar la protesta formulada por el comerciante de esta plaza Antonio Carrión Meneses, sobre aforo de una importación de tejidos de yute y algodón.

La Junta aplicó la partida 133. D, pero el Estado pidió se aplicara la partida 133 G. o sea el recargo del cuarenta por ciento.

Y dicho Tribunal, en sentencia al efecto dictada ha declarado la demanda del Estado sin lugar, confirmando, por tanto, el aforo hecho por la Junta de Protestas.

EL SUCESO SANGRIENTO EN GUANABACOA

Comenzará el lunes, ante la Sección Segunda de la Sala de Vacaciones de la Audiencia, un interesante juicio oral: el de la causa instruída a los procesados Pablo Delgado González, José Castro Valdés, Julio González Iglesias y Rafael Gorrin Barreto (a) "La Reina", con motivo de los sangrientos sucesos ocurridos el 31 de Julio del pasado año en Cojimar y en la Villa de Guanabacoa.

Dos delitos califica el representante de la sociedad en su escrito acusatorio: uno de homicidio intencional y otro de imprudencia temeraria de la cual resultaron dos homicidios y lesiones leves.

Del primero de dichos delitos considera autor por participación directa a Delgado González y encubridores los otros tres procesados, estimando responsable del delito de imprudencia a Gorrin Barrero.

Y las penas que solicita son las siguientes: 14 años, 8 meses y 1 día, para Delgado González: 4 años, 2 meses y 1 día de prisión correccional para José Castro Valdés, en perjuicio de quien aprecia la agravante de reincidencia: 2 años, 4 meses y 1 día de igual clase de pena, para cada uno de los procesados Gorrin Barrero y García Iglesias y 2 años, 4 meses, también de prisión correccional para el repetido Gorrin Barreto, por la imprudencia.

Las defensas, rebatiendo la tesis del Fiscal, sostienen la inexistencia de los delitos atribuídos a los procesados.

Los hechos básicos de la acusación son los siguientes:

"En la tarde del día 31 de Julio del pasado año, el procesado Pablo Delgado González y Angel Fernández Torres, conocido por "Angelito", que habían estado en un almuerzo en casa de Juan Bezon, en Regla, tomaron un automóvil en dirección a Cojimar, y, sin que pueda precisarse lo que entre ellos ocurriese, es lo cierto que el procesado Delgado, haciendo uso de un hierro que fué ocupado le dió varios golpes en la frente al Fernández, ocasionándole lesiones que le produjeron la muerte a las pocas horas.

Con conocimieno de esos hechos y sin haber tomado participación en los mismos, los procesados José Castro Valdés, y Julio González Iglesias, que viajaban también como pasajeros en el automóvil y Rafael Gorrin Barreto (a) "La Reina", chauffeur del mismo, dándose cuenta que las heridas que presentaba Angel Fernández eran mortales, trataron de ocultarlo, así como el hierro con que se le había lesionado, a cuyo efecto el chauffeur procesado, con una imprudencia extraoadinaria y olvidando lo que aconseja la más vulgar prudencia, imprimió a la máquina una marcha exagerada, dando ello lugar a que al llegar la misma cerca del Cementerio, arrollara a Rosario Pérez García, Angelina Albuerne Pérez y Juana Morales, causándole lesiones a las primeras a consecuencia de las cuales fallecieron, tardando en sanar la tercera 4 días de las lesiones recibidas, durante las cuales necesitó asistencia médica y estuvo impedida de atender sus ocupaciones habituales, sin ulteriores consecuencia".

ACUERDOS DE LA SALA DE GOBIERNO

La Sala de Vacaciones de la Audiencia, en funciones de Sala de Gobierno, conoció en la sesión de ayer de los siguientes asuntos:

Concediendo 60 días de licencia, con cargo a la extraordinaria, al señor Ignacio Lancís, Oficial de la Secretaría de Gobierno, por enfermo, y cinco días más, con cargo a la ordinaria.

Concediendo veinticinco días de licencia, para asuntos propios al doctor Enrique de Almagro Elízaga, Juez Correccional de la Primera Sección.

Conociendo de la queja contra Oscar Miqueli, Secretario Judicial del Juzgado de Primera Instancia de Instrucción de San Antonio de los Baños.

Conociendo de la abstención que hace el doctor Ramiro Castellanos, de conocer del juicio seguido por la Sociedad Viadero Hermano y Compañía, contra Miguel González, en el Juzgado Municipal del Oeste en cobro de pesos.

Concediendo veinticinco días de licencia, para asuntos propios, al Juez Municipal de Madruga, doctor Carlos González Jordán.

Concediendo treinta días de licencia a la Srta. Guillermina Polanco, Auxiliar de la Secretaría de lo Civil de la Audiencia, con cargo a la extraordinaria, por enferma.

Concediendo veinticinco días de licencia, con sueldo, por enfermo, al Juez de Primera Instancia de Bejucal, doctor Ismael Bohorques.

Concediendo veinticinco días de licencias, por enfermo, al doctor Antonio María Lazcano, Juez Municipal del Sur.

Y conocer de la queja que formula contra el señor Esteban Dausá, Secretario del Juzgado de Primera Instancia de Almendares.

AFORO DE ARTICULOS DE ALUMINIO Y HIERRO

También dicha Sala ha resuelto la demanda contencioso-administrativa seguida por el Fiscal, en nombre del Estado, contra la resolución de la Junta de Protestas, sobre aforo de artículos de aluminio y hierro esmaltado ,importados por Oscar Alsina Hernández, comerciante de esta plaza.

Dicho Organismo aplicó las partidas 72-C y 58 del Arancel de Aduanas, o sea el peso neto, resolución que la Sala de lo Civil de esta Audiencia ha confirmado, por cuanto desestima el recurso del Fiscal, que solicitaba se aplicara. el peso bruto.

OTRA IMPORTACION DE TEJIDOS DE YUTE Y ALGODON

Por último, la repetida Sala ha declarado sin lugar el recurso del Fiscal, a nombre del Estado, contra resolución de la Junta de Protestas, dictada en el aforo practicado en la importación hecha por el comerciante de esta Capital Antonio Carrión Meneses, de un cargamento de tejidos de yute y algodón, al que aplicó la partida 133-C en vez de la 133 G, como pedía el Estado.

El Tribunal acepta la excepción de incompetencia de juridicción, absolviendo, por tanto a los demandados.

LA MUERTE DEL MENOR SANTAMARIA

La Sección Primera de la Sala de Vacaciones de la Audiencia, dictó ayer sentencia condenando a Ricardo Caamaño, motorista de la Havana Electric Railway Light and Power Company, a la pena de un año, un día de prisión correccional, por el homicidio, por imprudencia, del menor Francisco Santamaría, hecho ocurrido en la esquina de las calles de Cuba y General Rivas (Empedrado), en esta Capital, el día 7 de Diciembre del pasado año. El Tribunal condena a la Empresa citada a indemnizar a los herederos de la víctima en la suma de $1,000.00.

TOMO POSESION EL JUEZ CORRECCIONAL DE LA QUINTA

Con el ceremonial de costumbre, ante la Sala de Vacaciones de la Audiencia, en funciones de Sala de Gobierno, prestó ayer juramento y tomó posesión de su cargo, el doctor Gonzalo Alvarado y Zúñiga, Juez Correccional de la Sección Quinta, de reciente creación.

El acto fué presidido por el doctor Francisco Llaca Argudín, Presidente de dicha Sala de Vacaciones.

PENAS QUE SOLICITA EL FISCAL

El Ministerio Fiscal, en escrito de conclusiones provisionales, solicitó ayer las siguientes penas:

Multa de cincuenta pesos o treinta días de prisión, para el procesado Juan Reyes Rodríguez, por introducción fraudulenta de mercancías.

Un año, un día de prisión correccional, para Antonio Miranda Marrero, por atentado a agente de la autoridad.

Tres meses, un día de arresto mayor, para José Hernández Meireles, por lesiones graves.

Dos meses, un día de arresto mayor, para Lam Ton, por infracción de la Ley de Drogas.

Y un año, ocho meses, veintiún días de prisión correccional, para Emilio Colón Chávez, por delito privado.

POR LESIONES CON DESFIGURACION DE ROSTRO

También formuló escrito de conclusiones provisionales el Fiscal, pidiendo la pena de dos años, ocho meses, once días de prisión correccional, para Gonzalo Valdés Miralla que en la noche del 5 de Julio en ocasión de transitar por la Calzada de Infanta y Callejón de Méndez, en esta Ciudad, acometió con una navaja barbera a Matilde Torres Valdés, porque ésta se negó rotundamente a reanudar sus antiguas relaciones. Las heridas causadas a la Torres fueron en diversas partes del cuerpo, y tardaron en sanar quince días, de las que le resultó la desfiguración de rostro.

SEÑALAMIENTOS PARA MAÑANA

EN EL TRIBUNAL SUPREMO

No hay señalamientos.

EN LA AUDIENCIA

SECCION PRIMERA

José Marquetti, por robo. Defensor: Dr. Denis.

Cosme Valdés, por homicidio. Defensor: Drñ Márquez Sterling.

Francisco Rodríguez, por hurto. Defensor: Dr. Peña.

Enrique Martínez, por hurto. Defensor: Dr. Mármol.

SECCION SEGUNDA

Jesús Salazar, por disparos. Defensor: Dr. Aedo.

Emilio Rubio, por incendio. Defensor: Dr. Chardiet.

Pablo Delgado y otros, por homicidio. Defensor: Dr. Roig.

Armando Dieppa, por lesiones. Defensor: Dr. Hernández Dou.

NOTIFICACIONES

Tienen notificaciones mañana, en la Audiencia, las personas siguientes:

Luis Villaescusa; Angel B. Laguerela; Pedro Cruz Rodríguez; Francisco Valdés; Orlando del Monte; Antonio I. Graosso; Manuel Méndez; María Avila; Jorge Barroso; Oscar M. Blanco; Calixto García Iñiguez; Antonio C. Pino; Federico de la Cuesta; Pedro Delgado; Enrique Delgado; Agustín Castellanos Más; Aurelio Baños; Miguel A. Mascau; José Luis Llorens; Tomás Alfonso Martell; Roberto Salustiano Delgado; López de Vivigo; Juan M. Menocal; Manuel Fernández Bustaque; Manuel Pérez de la Mesa; José R. Portocarrero; Alfredo Jacomino; José R Cortazar; Manuel Fernández y Fernández; Alfredo Martínez de la Peña; Manuel E. Montoro; Alfredo Pérez de la Mesa; González del Cristo; Antonio Gonzalo Pérez; Juan R. Rodríguez Torralbas; Adriano Carmona; Miguel Angel Aramirez (urgente); Angela Ruiz y Lima; Rafael Calzadilla;b Aurelio Baños; Mario Noiset; Antonio Hernández Valdés.

SENTENCIAS, EMPLAZAMIENTOS Y OTROS PROVEIDOS EN LOS SEIS JUZGADOS DE PRIMERA INSTANCIA

Decretado un embargo de bienes para el cobro de una hipoteca de 90 mil pesos.—Varias subastas de bienes embargados anunciadas para últimos del mes de agosto

JUZGADO DE PRIMERA INSTANCIA DEL CENTRO

Por edicto de fecha de ayer, el Secretario Gabriel La Fuentes, notifica que por sentencia de anteayer se declaró no haber lugar a la apelación establecida por Francisco Bandins y Miguens contra una resolución del Juzgado Municipal del Vedado.

—Por edicto de fecha 27, el secretario Francisco Boudet, se anuncia para las 10 de la mañana del día 30 de agosto próximo entrante, la subasta de bienes muebles por valor de $5,000.00, embargados a Avelino Vázquez Núñez por la Compañía Cooperativa, para el cobro de unas obligaciones.

—Por edicto de fecha 25, el propio Secretario emplaza por segunda vez a José Corra, José Pérez Gayol y Tomás Bernabé González, demandados por el Chasse National Bank.

JUZGADO DE PRIMERA INSTANCIA DE ALMENDARES

Por edicto de fecha 27, el Secretario Esteban H. Dausá, cita para sentencia a Enrique Carretero Granados, demandado por Concepción Trujillo y Domínguez.

—Por cédula de igual fecha, el propio Secretario anuncia para las 10 de la mañana del día 15 de agosto entrante, la subasta de bienes muebles por valor de $905.00 embargados a José Covarrul por Francisco González y Rodríguez Maribona, para el cobro de unas obligaciones.

—Por cédula de fecha de ayer, el propio secretario notifica a Alfredo Castellanos Mena que por providencia de anteayer se ha dado por abandonada y caducada la demanda que seguía Jesús Suárez contra la Sociedad Fernández y López, en vista de no haberse instalado desde la última notificación, hecha en 12 de Julio de 1924.

—También por cédula de fecha de ayer, el propio Secretario notifica a Gabriel Costa y Cueto que se ha dado por caducada la demanda seguida por "Sencler Enler Company", contra Alfredo Pérez y Ramón del Pino, por no haber instalado ninguna de las partes desde el 2 de mayo de 1924.

—Por cédula de fecha 26, el Secretario Rodolfo Pichardo, anuncia que para las 10 de la mañana del día 30 de agosto entrante, la subasta de bienes inmuebles por valor de $850.00 embargados a Ramona Díaz viuda de Ferrer por Francisco Gómez Rubira.

JUZGADO DE PRIMERA INSTANCIA DEL NORTE

Por edicto de fecha 27, el secretario Fabio Gárate, anuncia para las 10 de la mañana del día 10 de agosto próximo entrante la subasta de bienes muebles por valor de 10.142,97 pesos embargados a la sociedad en comandita Alvarez y Cía., por Ramón Guerrero Tornería, para el cobro de unas obligaciones.

JUZGADO DE PRIMERA INSTANCIA DEL SUR

Por cédula de fecha de ayer, el Secretario Arturo Rauchmann, notifica a Enrique González Muñoz que se ha decretado el embargo de bienes de su propiedad, solicitado por Alfonso Gómez Mena, para el cobro de un crédito hipotecario de $90.000.00, que garantizaban los referidos bienes, más $1,200.00 pesos, corespondiente a los intereses del mencionado crédito. De no liquidar el demandado esas obligaciones antes de 30 días, se procederá al remate de los bienes embargados.

—Por cédula de fecha 28, el Secretario Manuel Pérez Corrales, notifica a Alberto de la Torre, demandado por Consuelo Villarroya, que se le considera como si hubiese renunciado al trámite de conclusión.

LOS DETALLISTAS DE MATANZAS OBTIENEN UNA PRORROGA PARA EL PAGO DE LA PATENTE DE BEBIDA

En sesión de anoche la Cámara Municipal concedió varias becas para la Academia Mercurio; licencia al concejal B. Carballo; se autorizó una nueva línea de guaguas y aprobó una moción

Bajo la Presidencia del señor Cesar Casas y actuando de Secretario el Sr. Plácido Rodríguez, se reunió anoche en sesión ordinaria el Consistorio matancero.

Al pase de lista respondieron los concejales señores Amézaga, Morenos, Cárdenas, Cánoavs, Carballo, Avalos Martínez Alfonso Santamarina, Hernández, Cabarrocas Llés y Prez Primo.

Fué aprobada el acta de la sesión anterior.

Se dió cuenta después con tres mociones suscritas por los concejales señores Plácido Rodríguez, Luis Amézaga y Braulio Alfonso, solicitando becas para la Academia Mercantil Mercurio, a nombre de los menores Victoria Aida Betancourt de San Juan de Dios 128, Eduardo Ibáñez, de San Juan Bautista No. 15 y de Aleida González, de Santa Rita 47.

Se acordó, por unanimidad, que dichas becas ocuparan el número correspondiente.

Se dió cuenta con un escrito del concejal Benito Carballo, pidiendo le sean concedidos tres meses de licencia, por el concepto de asuntos propios, toda vez que se vé obligado a realizar un viaje a los Estados Unidos de América.

La Cámara acordó conceder la licencia solicitada.

Se dió cuenta con una moción del señor Oscar Casas, solicitando: que antes de comenzarse las obras de pavimentación de la ciudad de Matanzas, se obligue a la Compañía del Acueducto a retirar del centro de las calles las tuberías existentes, que deberán ser colocados en el sub-suelo de las aceras, cruzando únicamente las calles en las esquinas, a fin de que no haya necesidad de estar constantemente levantando el pavimento con motivo de reparaciones o acometidas de agua a los vecinos.

Propone, asimismo, que dichas obras se realicen por cuenta de la Compañía.

La moción fué aprobada por unanimidad.

Se admitieron, dos vetos del señor Alcalde Municipal uno, dejando sin efecto el acuerdo por el cual se fijó cuota contributiva a las maquinitas automáticas, por haber sido ya retiradas y. el otro relacionado con el arreglo de la primera y segunda rotonda del Paseo de Martí, alegando el Ejecutivo Municipal, que dichas obras deben ser objeto de un estudio del señor Arquitecto Municipal, obedeciendo a su plan general de Obras Públicas.

Se acordó, por unanimidad, dejar sobre la mesa el Veto relativo al acuerdo tomado en sesión extraordinaria, en pasados dias, con respecto a la subasta del servicio de agua en el pueblo de Ceiba Mocha.

El referido Veto fué tenazmente combatido por el concejal Cesar Casas, quien entregó la Presidencia al doctor Cabarrocas para llevar a cabo su oposición.

A la opinión del señor Casas se sumaron otros señores concejales, por lo que se acordó dejar el asunto sobre la mesa, al objeto de contar con las dos terceras partes, para ser rechazado.

Se dió cuenta con un escrito del señor Presidente del Centro de Detallistas de Matanzas, solicitando un mes de prórroga para el pago de las patentes de bebidas que vence el día 31 del presente mes.

Por juzgarse razonada y justa la solicitud, con motivo de la crisis actual porque atraviesa el país, la Cámara, por unanimidad, acordó acceder a lo solicitado.

Se acordó, finalmente, autorizar al señor Francisco Guerra para establecer una nueva línea de guaguas automóviles entre esta ciudad y el pueblo de Coliseo, acordándose luego terminar la sesión, por haberse cumplido la hora reglamentaria.

Alberto LOVIO.
Corresponsal.

Los Correccionales

SECCION PRIMERA

Condenados: Florence David, por escándalo, 10 pesos. Adolfo Serra, por desobediencia, 2 pesos. Elio García, por vejación, 5 pesos. Ignacio Wohll, de lesiones, 2 pesos. Pedro Quevedo, por daño, 5 pesos. Ramón Domínguez, por daño 5 pesos. Sixto Manrique, por escándalo, 1 peso. Eduardo Gutiérrez, por coacción, 5 pesos. Fieldied Michel, por lesiones, 30 días. Pedro García, por hurto, 31 pesos. Baldomero Quesada, por infracción Ley Lotería: 150 pesos.

Absueltos: Félix Saidmann, de estafa. Antonio Villasuso, por infracción artículo 598 del Código Penal. Heriberto Rodríguez, de escándalo. Cándido Luero, de escándalo. Serapio López, de hecho denunciados. Andrés San Martín, de amenazas. Félix del Hoyo, de amenazas. Francisco Anido, de escándalo. Benito San Martín, de escándalo.

SECCION SEGUNDA

Joaquín Acosta, $3; Santiago Pérez, $1; Luciano García, $5; Pedro Ramírez, $2; Luis Salas, $3; Camilo Calás, $2; Antonio Palma, $1; Marcelino Martínez, $2; Francisco Dávila, $3; Remigio Pérez, $10; Felipe Chong $2; DavidAkmn, $1; Daniel Sam, $1; Oscar Telmo, $2; Alfonso Mora, $5; Dolores Matos, $2; Sara Vega, $1; Juana Castillo $2; Rogelio Menéndez $10; Manuel Romero, $2; Armando Díaz, $5; Luis Hernández, $2; Carmela Pérez, $10; Ramón Santana, $1; Felipe Soler, $1; Emilio Fernández, $1; Santiago Blanco, $2; José del Sol $3; Herminio Díaz, $2; Andrés Vidal $1; Manuel Peláez, $2; Raul Chan, $3; Julio Navarro, $2 Vidal Torres, $1; José Lín, $3; Herminia Gil, $2; Aurora García, $3.

SECCION TERCERA

JUEZ DR. LEOPOLDO SANCHEZ. SECRETARIO DR. RICARDO SOLER

Mnitae y arestos impuestos en juicios celebrados ayer:

Apolonio González por tentativa de estafa treinta y un días de arresto. Julio Castillo por lo mismo treinta y un días y por faltas a la policía treinta días. José María Caparrós por maltrato de obra tres pesos. Juana María Alonso y Emelina Díaz por riña lesiones y escándalo por embriaguez, tres pesos. Jorge Dorgan por maltrato de obra cinco pesos. Lorenzo García por daño dos pesos. Gernardo González por exceso de velocidad y lesiones por imprudencia cinco pesos. Félix Betancourt por amenazas y riña cinco pesos. Jesús E. García por desobediencia y escándalo dos pesos. Octavio Radillo por escándalo por embliaguez treinta pesos. Juan Pratts por lo mismo que el anterior y por usar arma sin licencia treinta pesos. Manuel Sánchez por vejación y escándalo por embriaguez trinta días de arresto y Pablo Hernández por maltrato de obra tres pesos.

Fueron absueltos 24 individuos y se suspendieron 20 juicios.

SECCION CUARTA

Juez doctor Pablo Gómez de la Maza, Secretario Mario de la Torre.

Fueron multados y arrestados en juicios que se celebraron ayer sábado en este juzgado:

Por infracciones municipales: $3: Armando Villarejo, $2: Pedro Bosque, José María León, $1: Francisco Miranda, Nemesio del Río, Juan Valdés. Por exceso de velocidad $2. Juan García Balsa, Por lesiones $5. Desiderio Serrano, Francisco Pena, Por portar arma sin licencia $2. Oscar Hernández. Por escándalo y lesiones $1. Benjamín Queipo, Ramón Trujillo. Por daño e infracción del Reglamento de Tránsito $2. Ramón Martínez. Por lesiones inferidas $31. Guillermo Alonso, $5. Juan Antonio Plá. Por hurto, cuarenta días de arresto a Nicolás Poey, por estafa, $31. a Pedro Pérez Martínez, y Por hurto $31. Diego González.

Fueron absueltos 10 individuos, se decretó la detención de 28 y fueron suspendidos 35 juicios.

J

LOS VAPORES ESPAÑOLES JUAN SEBASTIAN ELCANO Y ALFONSO XIII SE ESPERA LLEGUEN HOY

También son esperados el "Orcoma", "Orizaba", "Monterrey", "Heredia" y otros varios.—Dos detenidos en el "Máximo Gómez" que serán expulsados por indeseables

Circulan un yacht americano.— El cónsul de los EE. UU. en la Habana, ha pasado una comunicación a la Capitanía del puerto de la Habana, y esta la ha trasladado a la policía pidiendo que si llega a nuestro puerto el yacht americano Caloba sea detenido puesto que dicha embarcación ha sido robada en Miami.

Fué hallada una cartera de Sra.— El vigilante de la policía del puerto de servicio en las nuevas obras del Malecón halló una cartera de señora color amarillo que tenía en su interior, entre otras cosas propias del uso de señoras, 10 retratos de distintas personas, un papel con la copia de una poesía de Juan de Dios Pesa, espejos coloretes, polvos, motas y otros objetos más sin que hubiera nada que indicara a que persona pertenece.

Como tampoco se conoce que haya sido visto arrojarse en dicho lugar a ninguna mujer al mar, estimase por la policía que bien pueda tratarse de un olvido sufrido por la persona que la llevaba.

El Ministro del Ecuador.— En el vapor Orcoma, llegará hoy el Ministro del Ecuador en México doctor Colón Eloy Alfaro a quien se le dispensarán las cortesías de estilo.

Casos de Policía.— La Policía del Puerto conoció ayer de los siguientes casos.

Miguel Marsan vecino de Santa Clara 28 fué arrestado por el vigilante No. 8 por que al requerirlo le faltó y amenazó.

—Trabajando en los muelles resultó lesionado levemente y de manera casual el jornalero Juan Morado.

El vigilante nocturno de la Aduana José Morozete, observó que dos hombres tripulaban una cachucha que no tenía luces por lo que procedió a darles el alto, emprendiendo la fuga en dirección a Regla logrando solo la detención de Migual Sánchez Carballo vecino de Empresa No. 28 en Regla quien no pudo justificar la procedencia de dicha embarcación.

Por la mañana se presentó Agustín Pérez Ortega quien reconoció la embarcación ocupada como de su propiedad y que se nombra Magdalena habiéndose borrado con chapapote el nombre los que se la hurtaron.

También relacionado con este caso se presentó el pescador reglano Eugenio Ballester reconociendo como suyos los remos que tenía la embarcación ocupada al Sánchez.

Barcos que se esperan.— Los siguientes barcos se esperan: vapor correo español Juan Sebastian Elcano procedente de Barcelona y escalas vía Santiago de Cuba con carga y pasajeros; vapor correo español Alfonso XIII, procedente de Bilbao y escalas, con carga y pasajeros, vapor inglés Orcoma procedente de Talcahuano y escalas con carga y pasajeros todos en el día de hoy vapor americano Monterrey procedente de Veracruz y Progreso con carga y pasajeros el vapor americano Orizaba el Martes, procedente de New York, vapor americano México de New York mañana con carga y pasajeros, el americano Heredia de New Orleans con carga y pasajeros, vapor americano San Bruno de Boston el hondureño Gatun de New Orleans, vapor Gibraltar de New Orleans, con carga general, el Brunswijk de Norfolk, el Bueland de Norfol, el Snested de Cienfuegos, el Jean Weems, de los EE. UU. el Kentuky de Amberes el Cardonia de Europa, el Chenab de EE UU.

La Ruta de la Florida.— Por la Ruta de la Florida y en el vapor americano Cuba de la Peninsular Occidental S. S. Co. embarcaron ayer para Key West y Tampa los señores Daniel Pérez; y familia; Encarnación Rubio; Margot Sanz Medina; Mercedes Palma; Herminio Gindrio; Rosa López el doctor Félix Pagés, Sra. Nieves Pérez Chaumont Vda. de Truffin, Sara Gutiérrez Marcial Truffin, el doctor Juan Manuel de la Puente, Edna Caso, Moreno; Emilia Menéndez; Estrella Lorenzo; Félix Fernández; el doctor Juan ONaghten; Pedro Beltran y familia ;Carlos Sánchez Eliseo Carballo; Luis Pujadas; Eloy Martínez: José Díaz; Juana Lago; Luis de Cuba; Manuel F. Rumayor, Alberto Meneses, Laureano Fuentes, Evangelina Lugardo, Oscar Díaz Ramos; y familia; Gustavo Sánchez Bustamante y señora José Varela; Luis del Valle y familia y otros.

Por la tarde en el Governor Cobb llegaron 68 pasajeros entre ellos los señores Virginia Roberts y familia, Marcelino García; Ldo. Secundino Baños, Ulises Giberga, Celestino Pino, Ernesto A. Betacourt, José L. Greña.

El Estrada Palma.— El ferry Estrada Palma llegó ayer de Key West con 26 wagones de carga general.

Salidas:— Los siguientes barcos salieron ayer: el Cuba y el Estrada Palma para Key West, el Turrialba para Tela, el Siboney para New York, el Cartago para New Orleans, el Munardam para Puerto Tarafa, todos de bandera americana y el danés Brinhild para Charleston.

El Orcoma.— De Talcanuano y escalas arribará en la mañana de hoy el vapor inglés Orcoma que trae carga general y pasajeros para la Habana y de tránsito para Europa para donde zarpará hoy mismo.

El Director de La Tribuna.— En este barco llegará el señor Otilio Ulates, Director de La Tribuna de San José de Costa Rica a quien se le dispensarán cortesías.

Los que embarcan.— En el Orcoma embarcarán para Europa los señores José Cidre y familia Gerente de la Firma Dussaq y Compañía y Presidente de la Asociación Política de Comerciantes e Industriales de la Habana, el doctor Cesar Zelaya y familia Catedrático de la Universidad de la Habana, señora Caridad Menocal, doctor Carlos Desvernine Agregado de la Legación de Cuba en Francia, el empresario teatral Adolfo Bracale y Sra. L. M. Carvajal, el Sr. Manuel Portugal empleado de los Sres. Dussaq y Compañía, José Arango Suárez y otros.

Expulsados.— En este barco serán expulsados por haber sido declarados extranjeros no deseables; María Fernández y José Fernández quienes estaban detenidos en el Máximo Gómez desde hace dias.

El detenido Germinal, acusado de ácrata posiblemente no podrá ser deportado en este barco porque no se ha podido arreglar lo de los documentos.

Fiestas en Casa Blanca.— Con motivo de las fiestas que en honor de la Virgen del Carmen se celebran hoy en Casa Blanca, han sido autorizadas varias diversiones en bahía, como cucaña, regatas de botes y otras.

CHOQUES

Un choque.— En 10 de Octubre y Pamplona, el omnibus 3 de Los Unidos manejado por Ricardo Rodríguez, chocó con el también omnibus 18 de La Especial que conducía Aurelio Rivero Padilla sufriendo este vehículo averías de escasa importancia.

Un choque. —En P. Varela y Díaz Blanco, chocó el tranvía 639 de Cerro calle Habana que guiaba el motorista 5240 con el omnibus 40981 que conducía Carlos Ledesma Castellano vecino de Hatuey y Bejucal, sufriendo este último vehículo averías de alguna consideración.

M.E.C.D. 2016

Gato por liebre

quieren darle... si la Victrola Ortofónica que le ofrecen no tiene esta marca de fábrica.

Victrola

Victor Talking Machine Company, Camden, N.J.

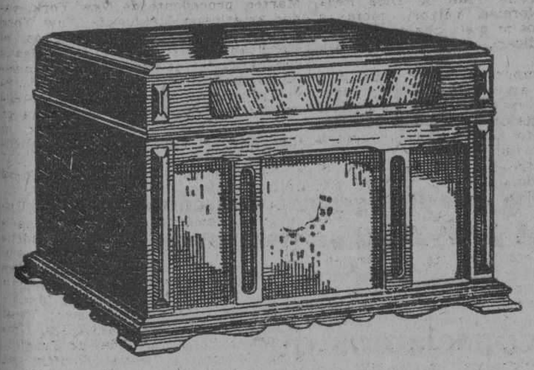

Modelo 1-90

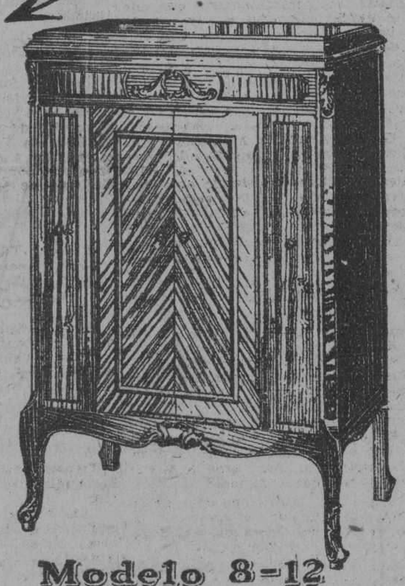

Modelo 8-12

Victrola es una palabra registrada que designa únicamente instrumentos con esta marca.

DE VENTA EN:

Compañía Cubana de Fonógrafos	O'Reilly, 89. Teléfono A-3128.
Bernardo Barrié	O'Reilly 57. Teléfono A-3262.
El Palacio de Cristal	Neptano y Campanario. Teléfono A-0315.
Vda. de Carreras y Cía.	Prado, 115. Teléfono A-3462.
La Casa de la Música	Belascoaín, 22. Teléfono U-5458.
Universal Music & Commercial Co.	San Rafael 1, Teléfono A-2930.

Distribuidores para Cuba: Viuda de Humara y Lastra, S. en C.

Muralla 83 y 85 - Teléfonos A-3498 y M-9093

El catálogo de discos Víctor y el Cancionero Víctor número 2 se regalan por todos los comerciantes del giro. Pídalos.

CARLOS MEJIA

Carlos Mejía

Popular y meritísimo tenor mejicano, que contratado por los señores Blanco y Martínez, empresarios del Teatro PRADO, ofrecerá varios conciertos en los principales teatros de la Habana.

MEJIA

como todos los artistas de valía, es

ARTISTA VICTOR EXCLUSIVO

DISCOS "VICTOR", 10", SELLO NEGRO A $1

CANTADOS POR CARLOS MEJIA

80690.—(VIRGENCITA DEL ALMA. Canción.
(CRUEL DOLOR. Vals. Margarita Cueto.

80443.—(LA TRAIDORA. Marinera. Dueto con M. Cueto.
(EL RETRATO. Yaraví. Duo con M. Cueto.

80344.—(YA VA CAYENDO .Canción. Due con M. Cueto.
(UN RAYITO DE SOL POR LA MAÑANA. Canción. Cueto.

80153.—(PAJARILLO BARRANQUEÑO. Canción. Duo con M. Cueto
(QUERA DIOS...! Canción. M. Cueto.

80121.—(NUBE PASAJERA. Canción. Duo con M. Cueto.
(TE LA DOY DE GATA. Canción. Duo con L. Zamudio.

80108.—(NUNCA. Canción. Duo con M. Cueto.
(SANGRE. Canción. Duo con M. Cueto.

79440.—(DONDE ESTAS, CORAZON? Canción. Duo con M. Cueto.
(POR QUE ME HAS BESADO TU. Canción. Duo con Cueto.

79422.—(MAL DE AMOR. Tango.
(TRAPICHERO. Bambuco. Briceño-Añez.

79354.—(LA CHINA PRINCESA. Canción. Duo con M. Cueto.
(QUE LINDO BESAS, MUJER. Canción. Briceño-Añez.

79315.—(LA PERCANTA ESTA TRISTE. Tango.
(AMOR VERDADERO. Danza. José Moriche.

78930.—(LAS DOS ROSAS. Bambuco. Duo con M. Cueto.
(EL BAJIO. (Cuatro Milpas). Cueto-Pulido.

78771.—(LA MEDALLITA. Danza.
(UN RAMO DE FLORES. Guajira. Duo con M. Cueto.

78763.—(FUISTES TU. Canción. Duo con M. Cueto.
(LA PAJARERA. Canción. Duo con M. Cueto.

78705.—(MUERTOS QUE LLORAN. Pasillo.
(UNA MAS. Tango. M. Cueto.

78702.—(MUCHACHITA MIA. Canción.
(TE VENGO A DECIR ADIOS. Canción. Duo con M. Cueto.

78692.—(UN ZORZAL CANTABA. Guarlichada.
(ACUAC HUACCAYNIN. M. Cueto.

78534.—(QUIERE MUCHO. Serenata. Duo con Hoyos.
(SI PUDIERA OLVIDAR. Tango. Rodolfo Hoyos.

78567.—(ALMA DE DIOS. Canción Húngara.
(OJOS TAPATIOS. Canción.

78566.—(ADIOS A GUADALAJARA. Danza.
(EL NOPAL. Canción.

78518.—SUEÑO DE AMOR. Canción.
(QUE LEJOS ANDO. Canción. Duo con Hoyos.

78278.—(LA CHINITA. Canción. Duo con Hoyos.
(YO TRAIGO LA VIDA EN UN HILO. Canción. R. Hoyos.

78246.—(MI NOCHE TRISTE. Tango.
(EL ALMA EN LOS LABIOS. Pasillo.

78245.—(ANHELOS. Pasillo.
(LAS TRES DE LA MAÑANA. Vals.

78201.—(SU MAMA TUVO LA CULPA. Canción. Duo con Hoyos.
(LA LEYENDA DEL BESO. Serenata. Rodolfo Hoyos.

78200.—(ACUERDATE DE MI. Vals.
(HERMOSAS FUENTES. Corrido. Duo con Hoyos.

78199.—(ADIOS. Canción.
(LA BAYADERA. Fox Trot. Rodolfo Hoyos.

ESTUDIO VALLS
ESCOBAR 78 A-4015

M.E.C.D. 2016

LA INFLUENCIA POLITICA EN LA SEC. DE ESTADO

Hay que terminarla de modo definitivo para es coger los empleados

Fué el DIARIO DE LA MARINA el primer periódico que habló del proyecto de reorganización de la Secretaría de Estado y del Servicio diplomatico y consular; y en sucesivas ediciones hemos ido ofreciendo a nuestros lectores algunas ideas de lo que esta reorganización representaría si se llevase a efecto de acuerdo con los deseos expresados por el Presidente de la República al doctor Angel Campa, Subsecretario de Estado, quien se encuentra actualmente encargado con positivo éxito de la mayor parte de los negocios de la Cancillería.

Desde que se iniciaron los estudios para acometer definitivamente la ley Orgánica de la Secretaría de Estado, ley esta que ha de producir una revolución altamente beneficiosa para la Cancillería y especialmente al Servicio Exterior, han pasado varias semanas y sin embargo, el Mensaje presidencial proponiendo al Congreso estas reformas no se ha dado aún a la publicidad, cosa que nos autoriza a reclamarlo, si se tiene en cuenta la necesidad imperiosa de hacer una reorganización total y efectiva, tanto de la totalidad de los departamentos anexos a la Secretaría de Estado, como de nuestro Cuerpo Diplomático y Consular.

De nada vale que el doctor Campa se afane en imponer la ley. Para que esta surja de manera positivamente provechosa es menester acabar para siempre con aquellos funcionarios ineptos e incapacitados con que cuenta aún la Secretaría, a pesar de la selección que el doctor Campa ha verificado en este sentido con el objeto de dar mayor eficiencia al Departamento, que con tan buen acierto viene dirigiendo desde hace algún tiempo.

Hay que acabar también de una manera definitiva, con las influencias políticas en el departamento con el objeto de que se atienda exclusivamente a los méritos personales de los aspirantes, su labor en la sociedad donde habita, y la capacidad del mismo. El día que las personas sean llevadas a la Cancillería en orden de selección libre de influencias de poderosos padrinos, la Cancillería llegará a ocupar un puesto improtante y respetado entre los departamentos del Gobierno Cubano.

Esa nueva ley que regulara la Secretaría de Estado se impone. El comercio y la industria cubana exige cada día mayor servicios de nuestra Cancillería, y aún cuando se están haciendo, como vulgarmente se dice, milagros en el sentido de servir a tan importantes y respetadas clases económicas, estas protestas y se escandalizan de que no se le pida a la nación el dinero necesario con el objeto de que se les pueda servir mejor y de manera más eficiente.

Convenimos nosotros en que se hace necesario una reorganización y una transformación radical en la Cancillería y Servicio Exterior, pero al mismo tiempo nos encontramos que no es posible pedir leche a la vaca seca, pues a nadie que haya efectuado una labor notable en cualquier rama del saber humano se le puede pedir que se conforme con los mezquinos sueldos que devengan en la actualidad los funcionarios de la Cancillería, donde hay aún funcionarios y empleados, que a pesar de habérsele centuplicado sus obligaciones oficiales, continúan percibiendo el mismo sueldo que percibían en la época remota de Don Tomás Estrada Palma. La Secretaría de Estado necesita elementos nuevos pero se necesita también dinero para pagarlos.

Arraigada está en la conciencia pública la errónea creencia de que los funcionarios del Servicio Exterior, salvo algunas excepciones hechas discretamente, son parásitos del Erario público, que disfrutan cómoda y placenteramente de sus pingües remuneraciones, sin darse cuenta quien tal afirma, que la mayor parte de ellos sufren en silencio y sin protestas innumerables humillaciones, a causa de no poder actuar siempre como nuestro prestigio y la realidad nacional reclaman, porque sus míseros sueldos y asignaciones escasamente les alcanza para sostener una extramodestísima oficina y los gastos imperiosos de sus familias.

Existe en la Secretaría de Estado,—y esto no representa un secreto para nadie—una cantidad, reducida, pero cantidad al fin, de un elemento que no aporta a la Cancillería grandes beneficios por su actuación poco meritoria, y que representa un obstáculo considerable para la buena marcha de esa importante oficina, pero que no pueden ser movidos sin una ley especial que lo autorice y sin conseguir del Tesoro nacional una asignación mayor para pagar debidamente a los funcionarios que los sustituyan.

En el Cuerpo diplomático y muy especialmente en el Consular, hay un grupo que debieran ser retirados o declarados cesantes, pero habría que encontrar asimismo personas que se sometiese a radicar en ciertos países con la mísera soldada con que se tienen que conformar los actuales funcionarios.

El problema, pues, es de dinero. Se espera conseguir que el Jefe del Estado, que ha sabido poner a todos los otros departamentos a la altura en que están Obras Públicas, Hacienda, Sanidad etc., le presta toda su atención a la Secretaría de Estado.

La Cancillería cubana es una de las dependencias que más cuidadosamente debe ser atendida, prestar ayuda y solucionar sus problemas latentes, porque ese Departamento es la llave que nos abre las puertas para que la República de Cuba ocupe el lugar que le corresponde en el concierto de las naciones civilizadas del mundo.

El DIARIO DE LA MARINA que le ha concedido a este asunto una primordial atención, seguirá en artículos sucesivos, y cuando el asunto lo amerite, demostrando la verdadera necesidad que existe de reorganizar la Secretaría de Estado y especialmente el servicio exterior de la República.

Catarro de su Nene se Cura mejor Externamente

Cede en una sola noche, sin darle a tomar medicina. Al acostarle, frote

VICKS VAPORUB

Para Toda Afección Catarral

EL AUTOMOVIL CLUB DE CUBA SE DIRIGE AL JEFE DEL ESTADO EN SOLICITUD DE QUE CONCEDA LAS MAYORES FRANQUICIAS A LOS AUTOS DE VISITANTES TURISTAS

Texto del escrito que dicha colectividad envió al Sr. Presidente pidiendo iguales franquicias que dan en los Estados Unidos

Julio 6 de 1928.

Honorable señor Presidente de la República de Cuba.

Habana.

Señor:

Me dirijo a usted, en cumplimiento de un acuerdo del Automóvil Club de Cuba, para llamar su atención, sobre un asunto de verdadera importancia y para pedirle una resolución en el sentido más beneficioso para los intereses de la República.

El Gobierno de los Estados Unidos de América conforme el artículo 442 del Reglamento de Aduanas de 1923, enmendado por la orden 41,182 de noviembre 14 de 1925, sobre la libre entrada de vehículos, del territorio contiguo a los Estados Unidos, aplicable hasta ahora a México y Canadá, se ha hecho extensivo, en cuanto se refiere a automóviles, para turistas, durante una estancia no mayor de noventa días, a todos los automóviles que lleguen a los Estados Unidos, de cualquier país extranjero con propósito de turismo, según la orden de abril 21 de 1928, del Secretario del Tesoro de los Estados Unidos, A. W. Mellon.

Por tanto, hoy, en los Estados Unidos, se permite la entrada del turista cubano con su automóvil, libre de derechos, y sin fianzas por el término de noventa días.

El Automóvil Club de Cuba se dirige a usted, señor Presidente, porque entiende que se hará un gran beneficio al país facilitando el turismo americano y otorgándole a los turistas de ese país, la misma facilidad y el mismo trato, recíprocamente que en las aduanas de los Estados Unidos se otorga a los turistas cubanos.

La carretera de la Florida a Key West va a quedar terminada de un momento a otro y entonces podremos esperar en los inviernos un enorme contingente de turistas de la clase más rica y más deseable, que vengan con sus máquinas, para aprovechar las brillantes condiciones en que se va colocando Cuba, gracias a la construcción que usted ha realizado de nuestras nuevas carreteras, que permiten recorrer la isla con las mayores facilidades; parece natural, que tratemos de recibirlos de la manera más cordial y más abierta, dejando entrar al turista, por un espacio de noventa días, libre de derechos y sin ninguna dificultad en los despachos.

Algo se ha realizado ya, muy importante, por cuanto se ha dispuesto que sean considerados los automóviles de los turistas, como parte del equipaje, pero esto no ha sido interpretado todavía en el sentido que el turismo necesita.

Hoy el turista en Cuba, cuando llega con su automóvil tiene que dar fianzas y diligenciar una hoja que comienza con el jefe de la Sección de Pasajeros y que debe ser visada y revisada, por el contador de la Aduana, por el jefe de Importación, por el delegado del administrador y nuevamente por la Sección de Pasajeros que da ingreso definitivamente a la máquina del turista. Basta mencionar el número de personas que tienen que tramitar el despacho para deducir que el turista necesita de otra persona que le diligencia ese trabajo y que esas diligencias no se pueden hacer en menos de dos días, trayendo como consecuencia un costo y una demora muy perjudicial para el turista que viene por pocos días y que es precisamente el más numeroso.

El Automóvil Club de Cuba, entiende, señor Presidente, que el despacho que hoy se hace en las aduanas, de un automóvil de turismo, es muy perjudicial, porque significa obstáculos y trabajos para el turista, y creemos que debe llegarse a la simplificación del despacho, en tal forma que el turismo pueda recibir su permiso de salir con el automóvil junto con el equipaje, tal y como se hace en los Estados Unidos de América. Si allí puede hacerse, es evidente que nosotros también podemos realizarlo.

No es necesario poner obstáculos al despacho de los automóviles, exigiendo fianzas y largas tramitaciones por el hecho de que la Aduana necesita defenderse contra la introducción clandestina de automóviles para la venta, porque ese argumento, no puede ser una especialidad de Cuba, y naciones tan bien disciplinadas como los Estados Unidos de América han encontrado fórmulas para hacer el despacho libre inmediato, y en las naciones de toda Europa, se sostiene un constante intercambio de turismo en automóvil, en que los despachos de la Aduana se realizan en las fronteras, en tal forma, que los turistas no necesitan bajarse de sus máquinas. Nosotros no podemos ser diferentes a todos estos países.

Aun suponiendo que pudiera introducirse algún automóvil, sin pagar los derechos de Aduana y quedarse en Cuba, eso nunca sería un argumento contra el sistema, porque son tales los beneficios que para Cuba representa el turismo, que ese riesgo no tiene importancia. Pero el hecho no puede ocurrir porque con un buen sistema de inspección para vigilar el regreso de las máquinas de los turistas, es imposible que pueda quedar en Cuba una máquina, sin el pago de los derechos; esta es una cuestión de policía y vigilancia.

En nuestro deseo señor Presidente, de cooperar en la medida de nuestras fuerzas, al desarrollo de todo lo que sea beneficioso para la República, nos permitimos dirigirnos a usted para llamarle la atención sobre asunto tan importante y pedirle que de una vez y definitivamente dicte una resolución que permita el despacho, libre de derechos, de las máquinas de los turistas, por el término de noventa días e inmediato y sin necesidad de garantías.

De usted muy atentamente.

(f.) Andrés A. de Terry,
Presidente.

SORPRENDENTE!!

Caonao, Cienfuegos Junio 8/1920.

SR. DR. ARTURO C. BOSQUE.
Habana.

Muy señor mío:

Con gusto complazco a varios amigos míos que quieren por mi conducto hacerle saber su agradecimiento por la curación obtenida con su precioso preparado "PEPSINA Y RUIBARBO BOSQUE" después de haber probado con varios preparados que dicen curan el estómago sin haber obtenido resultado alguno.

Yo siempre tengo un buen surtido de su producto, pues cada día se vende más.

Mande como guste a su seguro servidor,

Rafael León Jiménez.

Los curados con la "Pepsina y Ruibarbo Bosque" son los siguientes: Alejandro Ojeda, Paulino Pérez, Agustín Crespo, Próspero Bermúdez, Cándido Díaz.

Buenos Edificios Merecen Buena Ferretería

CORBIN

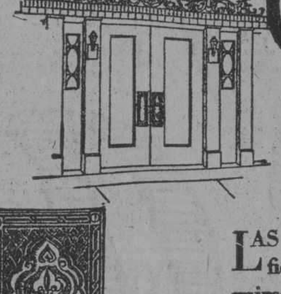

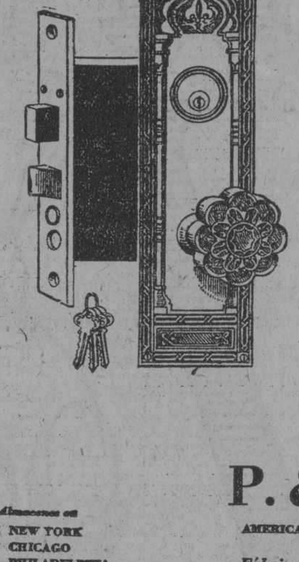

LAS cerraduras y herrajes para edificios, marca Corbin, pueden distinguirse por su belleza, como el modelo ilustrado, o sobresalir por su fuerza y resistencia. Pero, sea cual fuere el modelo de cerradura o herraje, de que se trate, si es que lleva estampada la marca de fábrica Corbin, puede Ud. estar seguro de que posee todos los requisitos necesarios en cuanto a belleza, funcionamiento y resistencia.

Agente para Cuba
JOSE GARCIA
San Rafael 102, Habana.

P. & F. CORBIN
AMERICAN HARDWARE CORPORATION, SUCESORES

Almacenes en NEW YORK CHICAGO PHILADELPHIA

Fábricas en New Britain, Conn., E. U. de A.

Sucursales en el extranjero SHANGHAI BOMBAY BUENOS AIRES

El uso del Jabón Facial Woodbury quince minutos al dia aumentará su belleza

SI es usted víctima de una nariz brillosa o tez grasienta; si sus poros están cargados de impurezas y tiene la piel llena de barros, manchas y espinillas, quedará admirada de la eficacia con que el Jabón Facial Woodbury hace desaparecer estas afecciones cutáneas.

Sólo requiere quince minutos al dia. Comience hoy al acostarse y continúelo todas las noches hasta observar el cambio en la tersura de su piel; hasta que note las condiciones puramente saludables de su cútis, y vea el color vivo de sus mejillas.

Proteja su piel contra los gérmenes infecciosos que se absorben dia por dia. Siga el tratamiento más adecuado a las condiciones de su piel. Nuestro folleto, que va envuelto alrededor de cada pastilla del Jabón Facial Woodbury, contiene muchos y útiles consejos. Léalos cuidadosamente. Le revelarán el secreto de su belleza.

Expuesto en los principales establecimientos de Cuba.

Para conservar la salud de la piel y para la toilette en general, use

JABÓN FACIAL WOODBURY

Agente General, SR. FLORENTINO GARCIA
Apartado 1654, Habana, Cuba

La mayoria de las afecciones cutáneas obedecen a los poros tapados. Conserve los poros limpios.

Asombroso Tributo Del Público

Dos millares de vagones cargados de Refrigeradores General Electric, se entregaron en ochenta días.

Hace solo un año que apareció en el mercado el Refrigerador General Electric.
Desde su primer día fué acogido por el público con un sincero y sorprendente entusiasmo.

Entre Abril 1º. y Junio 21 de 1928, la carga de más de dos mil vagones ha sido distribuida en hogares americanos. Este es un justo tributo al Refrigerador General Electric.

Tan sorprendente creación de la ingeniería eléctrica, es uno de los valiosos productos desarrollados por los Laboratorios de la más importante fábrica del mundo en electricidad.

Calidad Mantenida en el Aumento de Producción

La tremenda demanda que existe por estos Refrigeradores "adelantados a la época" ha hecho indispensable el aumento de la producción repetidas veces, siempre teniéndose especial cuidado de que la rapidez de fabricación no altere la norma de calidad de la General Electric.

Tan pronto como cada Refrigerador pasa con éxito sus severas y numerosas pruebas, es enviado a un cliente que ya lo espera.

Le Aconsejamos que Ordene el Suyo Ahora

Si tiene usted intención de comprar un refrigerador este verano, le sugerimos que se apresure a visitarnos para colocar su orden. De esta forma estará usted seguro de tener su refrigerador tan pronto como lo necesite.

Las primeras cien mil mujeres que decidieron probar este extraordinario refrigerador, han sido sus más valiosas propagandistas.

Ellas lo han denominado así: singularmente silencioso, económico en su operación, fácil de mantener limpio y a prueba de preocupaciones.

Este veredicto es responsable, en gran medida, de la sensacional aceptación que ha obtenido en todo el país.

Tamaños:- 3½ a 17½ pies cúbicos.
Precios:- $315.00 a $890.00
Pagos a Plazos
Garantía contra cualquier defecto durante 24 meses.

GENERAL ELECTRIC COMPANY OF CUBA

M.E.C.D. 2016

LOS TRES PARTIDOS POLITICOS NOMINARON AYER PARA UN NUEVO PERIODO AL JEFE DE ESTADO

La Nueva Política del Cooperativismo Tuvo Cumplida Realización Al Congregar Ayer a Todos los Políticos en una Sola Aspiración

A LAS TRES Y MEDIA DE LA TARDE TOMARON ASIENTO LOS COMPONENTES DE LA MESA MIXTA CONSTITUIDA POR ELEMENTOS DE LOS TRES PARTIDOS PARA LA ASAMBLEA

Formaban la Mesa de la asamblea de ayer Clemente Vázquez Bello, Américo Portuondo, Celso Cuéllar del Río, Juan María Cabada, Anselmo Alliegro y J. Rodríguez y Ramírez.

LA NOMINACION DEL GRAL. MACHADO FUE RECIBIDA CON GRANDES APLAUSOS

Queda nominado el general Gerardo Machado y Morales para un nuevo período de seis años, como candidato de los tres partidos militantes para el cargo de Presidente de la República

"NECESITA CONOCER EL PUEBLO QUE ES INTERPRETANDO SU VOLUNTAD COMO RESPONDEMOS HOY CON ESTE ACTO", DIJO EL DR. SANTIAGO C. REY EN SU DISCURSO DE AYER

El discurso del doctor Santiago Rey, en nombre del partido conservador y a tono con el momento político actual de Cuba mereció una ovación sostenida durante bastante tiempo

EL GENERAL MENOCAL Y EL DR. WIFREDO FERNANDEZ FUERON MUY APLAUDIDOS

El doctor Horacio Díaz Pardo dice en su discurso que el acto que se efectuaba compendiaba un período de nuestra historia. Visita a Palacio. — Discursos de Machado y Vázquez Bello

La anunciada proclamación del Machado para un nuevo período de seis años más de Gobierno, que había preparado con el devoto dado de sus adeptos de los tres rtidos, al efectuarse en la tarde de r, tuvo caracteres impresionantes solemnidad y grandeza que lo tacan en nuestra actualidad polí como el acontecimiento en que minan los esfuerzos de tres años constantes trabajos a ese fin de dos. Puede afirmarse sin hipérle, que en esa proclamación partiaron no solo los elementos políti de los Comités Ejecutivos de los erales, los conservadores y popula, sino que prestándole su sanción, currieron personalidades de exordinario relieve patriótico y so y que en conjunto la proclama tuvo caracteres de acontecimienusitado y por su índole una fiomía propia, inconfundible con proclamaciones que han exalta a los Presidentes anteriores.

LA PRESENCIA DE CARACTERIZADOS PATRIOTAS

El acto estaba señalado para las de la tarde, pero comenzó ostenlemente bastante después. Llenas tribunas de público al que daba todia numeroso contingente de dicías secretos; colmados los palde invitados del elemento oficial personalidades de diversos sectos administrativos; repleto, desbortte el hemiciclo que penosamente ergaba en su número limitado de ules, a los Representantes, los Seadores y los Delegados. Y llenos los llés de honor, en uno de los cuavefanse las figuras del Gral. Ma G. Menocal, Ex-Presidente de la pública; Gral. Eusebio Hernández; al. Eugenio Molinet, Secretario de ricultura y Gral. Pedro E. Betanurt, Presidente del Consejo Nacio de Veteranos.

LOS PROLEGOMENOS DEL ACTO. ENORME CONCURRENCIA

Ya desde temprano y formando imados corrillos en los que palpita la nota política del último momento, el chiste agudo o el saludo listoso, habían ido congregándose los pasillos las personalidades s conocidas de nuestros partidos los que llevan una representación el Congreso. A las tres y media Presidente del Senado doctor Vázez Bello ocupó su sitial y junto a los señores doctor Américo Porondo, Celso Cuéllar del Río, Juan ría Cabada, doctor Alliegro y doc Juan Rodríguez Ramírez, que for en la animada mesa de elementos ctos de los tres Partidos a los e han de corresponder las labores la Asamblea. En un pase de lista e el Dr. Portuondo realiza conceíndole la pausada solemnidad de un ero ritual, se mezclan nombres cocidos y personalidades políticas q. sten como invitadas al acto: Faus Menocal, Prisciliano Piedra, José Villena, Miguel Aedo, Eladio Ra rez, Oscar Soto, Ramón Zaydín, rios de la Rosa, Wifredo Fernán, Gral. Pino Guerra, Daniel Comp Rogerio Zayas Bazán, José R rceló, Senador Duque de Heredia, nador Martínez Moles, doctor De ra, Gral. González Clavel, Sena Horacio Díaz Pardo, Gustavo Pa, Quintín George, José María de Cuesta, Pepillo Cueto, doctor Rogüez Barahona, doctor Manuel To, doctor Aguiar, Mario G. Mendo Martín Mora, Abelardo Mola, Ju César del Castillo, José María Ca, José Antonio Vázquez Bello, al. Carlos Guás, doctor Rafael Guás lán, Eligio Madan, Aquilino Lomrd, Enrique Machado, Senador Ferndez Hermo, Emilio San Pedro, tor García Cañizares, Miguel An Cisneros, Marcelino Garriga, tor del Río, doctor Santiago Rey, tonio Laguardia, Coronel Carlos chado, leader liberal en la CámaBenito Lagueruela, Senador stín Cruz, Pedro Reyes, doctor rios Miguel de Céspedes, doctor au, doctor Lamar Roura, José R. uells, Feliciano Madrid, César Mad, Bartolomé Sagaró, Germán olter del Río, Eugenio Leopoldo plazo, Senador Vera Verdura, Gus Pino, Miguel Mariano Gómez, alde de la Habana; Manuel Ve Juan Gronlier, Antonio Ruiz, Gornador de la Habana; Adolfo Fernández Junco, Fernández Mascaró, aro Alvera, Lucilo de la Peña, al. Manuel Delgado, Secretario de bernación; Senador Rosendo Coco, Amado Finalés, José Acosta, ta Cruz Pacheco, M. Padierne, uel Angel Aguiar, Antonio Bosch, ardo Campos, doctor Ariza, Isel Martínez, Napoleón Gálvez, Je María Barraqué, Juan Beltrán, ustín del Pino, Pablo Urquiaga, gelio Alfer, Manuel Martínez Quira, Salvador García Ramos, doctor bizarreta, Vito Candia, doctor Sánez del Portal, Eulogio Sardiñas, illo Sardiñas, José Luciano Fran Ernesto Menció, Gral. José Lara ret, doctor Capestany, Fernando Pino, Ramón Vasconcelos, Roge Barata, Director del Fondo Espe de Obras Públicas; Emilio Nú Portuondo, Miguel Angel Céspe, Benito Remedios, Miguel Alba, Vicente Milián, José Izquierdo, ancisco María Fernández, Secreta de Sanidad; Juan Clemente Zaora, Enrique Elizaga, Director de légrafos; Ing. Sánchez Aballí, Seario de Comunicaciones; doctor iato Gutiérrez, Secretario de la sidencia; doctor Manuel Secades, ctor Iñiguez, Gral. Miguel Llane, Julio Fundora, doctor Carlos ela, Gral. Dionisio Arencibia, afael Padierne, Gral. Baldomero Acosta, Elpidio Pérez, Raul Navarrete, Cayetano González, doctor José Alberni, Desiderio Cárdenas, Pedro Goderich, Ramiro Pérez Maribona, Julio Ponce, Pedro Reyes, Eduardo J. Beltrán, Rodríguez Cremé, Francisco Soto Izquierdo, A. Trinidad, Andrés Brito, Manuel Villalón, Ricardo Villaverde, Nemesio del Busto, Teodoro Negrín, Antonio Rojas Oria, José Camacho Padró, Cecilio Noble, Alberto Aragonés, Gabriel Ariza, Antonio Lamas, Ramón Guerra, Víctor de Armas, Carlos Bertot, B. Byrne, José A. Milanés Tamayo, Adolfo Silva, Octavio Barrero, Senador Vera Verdura, Francisco Valle y otros que escapan a nuestros apuntes.

UNA OVACION CLAMOROSA ACOMPAÑO LA PROCLAMACION

Al pase de lista de los Miembros de los Comités Ejecutivos, respondieron 172 Delegados. El Presidente Vázquez Bello anuncia el comienzo de la votación y cada uno va depositando su sufragio en la urna. La votación dura más de una hora. Los señores Américo Portuondo y Rodríguez Ramírez, son designados como Secretarios escrutadores. El conteo de las boletas conviene con el de los votantes. Examinadas éstas, el doctor Vázquez Bello pronuncia las palabras rituales de: "En todas consta el nombre del Gral Gerardo Machado y Morales, como candidato a la Presidencia de la República".

—"Queda nominado el Gral. Machado para un período de seis años como candidato de los Partidos Liberal, Conservador y Popular, al cargo de Presidente de la República.

Hay una gran ovación. Los Delegados y Congresistas se ponen de pie y durante largo rato aplauden así como los invitados y el público que ocupa las tribunas y los palcos. Cuando se restablece el silencio, el doctor Vázquez Bello concede la palabra al doctor Horacio Díaz Pardo, uno de los oradores designados, el que había de representar en ese acto al Partido Liberal.

"EL HEROE DE LA AMPLIA VISION DE GLORIA..."

Comienza el doctor Díaz Pardo su oración afirmando que aquel acto compendia y sintetiza un período de nuestra historia. Cree que los sufrimientos y las dificultades que en otras épocas anteriores atravesara el pueblo cubano, en la conquista de su libertad y el encauce de su vida civil fueron necesarios para el advenimiento de este ciclo de luz, en que con una amplia visión de gloria surge entre nosotros el héroe con el acero de la victoria y se funden los sentimientos de animadversión de los grupos antagónicos de cubanos, y se forja la conciencia y se forman nuevos caracteres, con fuerza para levantar el amor como un dogma que une a todos los cubanos. Asegura que allí están los cubanos de buena voluntad dando olvido a las viejas querellas que los dividieran un día. Afirma que no se ha tratado de rehuir la oportunidad de unas elecciones, "como afirman los protervos que quieren siempre vivir a la sombra del Poder aunque esta sea maléfica y letal", sino proclamando la continuación de una situación honorable, evitar que siguiera el despilfarro de la Hacienda Pública y el saqueo del Tesoro que fué en un tiempo la característica de aquella política asmática y lamentable, por cuyas vías se nos fué la tierra, el comercio, las industrias, la banca y afirmar el imperio de una política de amplia visión, que al gesto que representábamos de pródigos que dilapidan una fortuna, sucede una administración honrada, plena de honestidad y de decoro". (Grandes aplausos tributa la concurrencia al discurso de Díaz Pardo).

UN DISCURSO IMPRESIONANTE DEL DR. SANTIAGO REY

Dijo el doctor Rey "que desaparecido aunque solo sea con carácter temporalmente educativo, el hábito cubano del verbalismo infecundo, peligroso e inútil para las democracias, especialmente cuando la doctrina democrática no se ha practicado con sinceridad, la palabra ha dado el paso a la acción. Más que las palabras, agrega, son los hechos los que pueden dar una idea de la significación de este acto. (Aplausos).

Asegura que "bastan los hechos narrados sencilla y escuetamente para que el pueblo sepa por qué reteniendo el mandato los organismos políticos que son su representación más genuina se han modelado para las funciones de nuevos empeños y cómo interpretando sus sentimientos se han abordado las reformas largo tiempo ansiadas hasta llegar a este acto en que renunciando a todos los convencionalismos todos los Partidos Políticos se unen para ofrecer al ilustre cubano que nos preside, la legítima satisfacción de que nos siga gobernando". "Necesita conocer el pueblo, agrega, que es interpretando su voluntad como respondemos hoy con este acto. "Porque el acierto y la justicia del Presidente actual han sido los que, removiendo las entrañas sociales y políticas del país, han creado un alma y un sentimiento nuevos".

WIFREDO FERNANDEZ ES OVACIONADO

El doctor Rey se refiere a los estudios de conocidos sociólogos tras de los cuales se ha llegado a la conclusión que no es en la generalidad de las ocasiones el individuo el que logra imponer su personalidad sugestiva al medio ambiente, sino éste, el que de modo gradual lo va creando en la conciencia individual. Así se han producido las grandes determinaciones públicas de la Historia, agrega; y los que nos hemos reunido en este día y en este sitio para proclama al general Machado para un nuevo período, no lo hemos hecho a virtud de un pacto ni de un concierto, ni siquiera para dar fe de la virtud y la eficacia de ser los apóstoles de la nueva tendencia del cooperativismo creada por el eximio Senador Wilfredo Fernández (grandes aplausos saludan el nombre del ilustre periodista) porque ni todos los pactos, ni todos los conciertos, ni todo el silencio que se hubiera hecho en derredor de ello hubieran sido suficientes, si no fuera beneficioso para atraer a este lugar y que sancionen con su presencia, la figura de esos cuatro próceres de nuestra Independencia, entre ellos quien con tantos prestigios y en un período luminoso, presidió la República durante ocho años... (grandes aplausos tributan los delegados de pie al General Menocal que responde con corteses saludos.)

"Quiero ser breve, dijo el doctor Rey terminando su discurso, pero deseo finalizar con una invocación: al penetrar con nuestra resolución en lo desconocido del tiempo y de la Historia, Dios bendiga nuestras intenciones y Dios bendiga también la conciencia del hombre en quien entregamos el porvenir de la Patria"... (Grandes, atronadores aplausos, que duran largo rato y felicitaciones y abrazos premian los elocuentes párrafos del doctor Rey.)

No era ciertamente aquel instante el más apropiado para pronunciar otro discurso. El doctor Rey había obtenido un éxito resonante. Pero el doctor José R. Cruells cumplió su cometido con sencillez y serena elocuencia significando que hablaba en nombre del Partido Popular, más que como amigo o admirador del General Machado.

El doctor Cruells narró cómo era de angustioso nuestro momento político y la fisonomía de las luchas que la América libre venía sosteniendo desde los tiempos de Bolívar, desangrándose en una perpétua contienda de odios y de sangre, infecunda y esteril. Y de ello dedujo que la política de la cooperación cordial entre los buenos patriotas había de trazar inevitablemente, con la acción educativa del ejemplo, rumbos y paralelos nuevos a los demás países de nuestros continente, para una acción de más amplio vuelo hacia la consecución de sus gloriosos destinos. Cruells enumeró los méritos que en la evolución administrativa había conquistado el actual Presidente que merecían la gratitud de quienes siempre habían clamado por un mayor progreso para la República, que lo hacían acreedor al acto insólito que allí se había realizado.

EL VIAJE HACIA PALACIO

El Secretario, doctor Juanito Rodríguez Ramírez, presentó una moción final: ir hacia Palacio a dar cuenta al General Machado de la reunión y los acuerdos por unanimidad adoptados. Inflamado de ardorosa elocuencia significó que el acto no tenía precedentes y que sólo admitía un símil: el instante que en la Guerra grande, las fuerzas de todas las naciones asociadas al magno empeño de lograr el triunfo, habían borrado sus diferencias de bandera, para elegir una sola directora: Foch. "Nosotros hemos elegido al General Machado en quien ponemos el mando de todos".

UN DISCURSO DEL DR. VAZQUEZ BELLO Y OTRO DEL PRESIDENTE

Cumpliéndose la comisión todos los delegados se trasladaron a Palacio, donde el doctor Clemente Vázquez Bello, en un elocuente discurso, dió cuenta al Presidente de los acuerdos adoptados y al que respondió el General Machado con frases de intenso agradecimiento a todos, asegurando que aquella muestra de extraordinaria confianza lo reafirmaba en las orientaciones de su política cordial.

VETERANOS DE LA INDEPENDENCIA

Concurrió al acto, representado por su Mesa directiva integrada por el General Pedro E. Betancourt, presidente; el tesorero, coronel Leopoldo del Calvo; los secretarios de Correspondencia y Actas, capitán Ramiro Ramírez Tamayo y comandante José Vicente Alonso; los seis presidentes de los seis Consejos territoriales que se encontraban en la Habana, coronel Eulogio Sardiñas, Juan Caldwell, Francisco López Leyva; los seis directores que forman la Junta de directores: general Graciaco de P. Valiente, general Daniel Gispert, coronel Guillermo Schweyer, coronel Dionisio Arencibia. Eliseo Cartaya está en los Estados Unidos.

EL SEÑOR PRESIDENTE DE LA REPUBLICA FIRMO UN DECRETO CREANDO LA ESCUELA NAUTICA DE CUBA, QUE HA DE RADICARSE EN BATABANO

Asegúrase que en el mes de septiembre de este año el Jefe del Estado emprenderá, con un séquito escogido, un viaje de propaganda política y de sano nacionalismo por la República

NUMEROSOS POLITICOS CAMAGÜEYANOS HAN VISITADO AYER LA MANSION PRESIDENCIAL

En la vacante causada en la magistratura por fallecimiento del señor Cervantes ha sido nombrado el Dr. Manuel Fuentes García

Ocho de la mañana, tercer piso de Palacio. Entra en el despacho presidencial el primer visitante. No puede ser otro. Trátase del licenciado Barraqué, Secretario de Justicia.

No sabe nada. — Al salir el Fiscal de la República es abordado por los repórters. Alguno hasta le felicita.

—Licenciado le dice, lo tendremos a usted en Hacienda, también? Barraqué chupa su tabaco y echa una bocanada de humo, exclamando: — Desconozco en absoluto nada referente al particular...

Nuevo Magistrado. — Entonces el Secretario de Justicia pasa a informarnos que acaba de ser nombrado Magistrado del Tribunal Supremo el doctor Manuel Fuentes García, extraordinario civilista que ha actuado últimamente como Notario en el Término Municipal de Manzanillo. Este nombramiento ha sido hecho para cubrir la vacante motivada por la sentida muerte del doctor Marcos Aurelio Cervantes.

Dando instrucciones. — Acto continuo el Lcdo. Barraqué se dirigió a sus oficinas en los bajos de Palacio donde recibió la visita del Subsecretario de Justicia, doctor Eguilior. Y después la del Jefe de la Policía Judicial, señor Alfonso L. Fors, a quien dió instrucciones sobre distintos particulares de que tienen conocimiento los Tribunales cubanos.

Orientales. — Llega el Gobernador Barceló. Le acompañan el Presidente del Consejo Provincial de Oriente, doctor Silva, el Senador Rosales Clavel, y los Representantes Vover, Milanés y Enrique Machado. Barceló es recibido por el Presidente. Breve charla y sale nuevamente prodigando saludos a derecha e izquierda, estereotipada su sonrisa blanca...

Despidiéndose. — Envuelto en su blanco traje, nerviosamente, con su peculiar alegría, el Secretario de la Cámara de Representantes, Antonio de la Guardia, es recibido por el General Machado. Nuestro conocido legislador va a despedirse. Porque ayer tarde embarcaba por la vía aérea hacia Cayo Hueso...

Camagüeyanos. — Vienen de la Estación Terminal. Diérase que aún no han soltado el polvo del camino. Son ellos los Alcaldes de los Términos camagüeyanos de Florida, Morón y Ciego de Avila. Traen como compañía al Alcalde de Camagüey doctor De Para; al Senador Maidique y a los Representantes Mola y Castillo. Mientras charlan en la antesala presidencial el Alcalde De Para pasa a ver al Presidente de la República.

Cosas de Maidique. — Este Senador gusta de entorpecer la labor reporteril. Informaciones erróneas emitidas por él han puesto en acecho a los periodistas palatinos. Así cuando ayer dijera que el Alcalde de Ciego de Avila, señor Cabrera, había sido recibido por el Presidente se abrió una investigación, comprobándose todo lo contrario. Son cosas de Maidique, burla-burlando...

Villena en Palacio. — Cuando salían de la mansión presidencial los camagüeyanos anteriormente citados, hacía su entrada en ella el Gobernador Villena con el Jefe del Partido Conservador en la región camagüeyana, doctor Lamar Roura, y el Presidente del Consejo Provincial, doctor Cirilo Rodríguez.

Prestó juramento. — Breve conversación con el doctor Gonzalo Alvarado, recientemente nombrado Juez Correccional de la Quinta Sección. Nos declaró que acababa de prestar juramento de su cargo ante la Sala de Gobierno de la Audiencia de la Habana.

Regresó Viriato. — El hombre de la mirada baja y el gesto enigmático hizo irrupción ayer mañana en la mansión del Ejecutivo. Viriato Gutiérrez, Secretario de la Presidencia, regresó de su temporada de descanso por las inmediaciones de Cienfuegos dedicado al deporte de la pesca y la caza. Vengo, nos dijo, en este día, porque deseo concurrir al trascendental acto de la proclamación del Presidente Machado. Y desapareció.

Un rumor. — Se hablaba en Palacio de ello. Por algunos se aseguraba. En la primera quincena del próximo mes de Septiembre emprenderá viaje el Presidente de la República. Será una excursión de propaganda política que durará una veintena de días. Recorrerá toda la Isla. Y serán sus acompañantes, entre otros, la barba blanca y señorial del Vice, don Carlos de la Rosa, y las figuras grandemente representativas de los Presidentes de los Partidos Políticos. Irán también, como formidables voceros, los más ilustres oradores en el campo político.

A Varadero. — Anoche salió por la vía marítima, rumbo a la pintoresca playa azul de Varadero, el General Machado. Iba con miembros de su distinguida familia, y con sus Ayudantes, varios Secretarios de Despacho y con personas de su mayor amistad.

La Rosa y los periodistas. — En un tren especial partieron también con dirección a Cárdenas el Secretario de Comunicaciones, doctor Sánchez Aballí; el Vicepresidente, don Carlos de la Rosa, y los periodistas encargados de la información de Palacio, quienes gentilmente invitados asistirán a las tradicionales regatas de Varadero, dedicándose también a la pesca y caza en Cayo Hicacos.

Personas recibidas. — Los Comandantes Espinosa y Rodríguez de León nos entregaron la siguiente lista de las personas recibidas ayer por el Presidente de la República.

Lcdo. Barraqué; Gral. A. Herrera; Dr. Carlos Miguel de Céspedes; señor Jesús Consuegra; Dr. Miguel A. de la Campa; Gral. Alemán; señor J. R. Barceló; Dr. Domingo de Para; Dr. C. Vázquez Bello; Dr. Francisco Mª Fernández. Dr. E. Hernández Cartaya; señor Antonio de la Guardia; Dr. Julio de la Torre.

El almuerzo a Eusebio Hernández. —El Secretario de Sanidad, doctor Francisco María Fernández, representó al Presidente de la República en el almuerzo que ayer se ofreciera en la Acera del Louvre al doctor Eusebio Hernández.

Al sepelio de Colín de Cárdenas. — El General Machado envió en su nombre para que lo representara en el sepelio del señor Colín de Cárdenas, a su ayudante, el Comandante Espinosa.

La Escuela Náutica. — A propuesta del Secretario de Instrucción Pública, el Presidente de la República firmó un Decreto creando la Escuela Náutica en el territorio de la República.

La referida Escuela será instalada en Batabanó y serán Oficiales de la Marina los que explicarán los distintos cursos.

Los Jefes Políticos en Palacio. — Como a las seis de la tarde de ayer visitaron Palacio, en unión de numerosas personalidades, los Jefes políticos de los tres partidos que unánimemente han acordado proclamar candidato único a un nuevo período presidencial al General Machado.

En el salón de actos fueron recibidos por el Jefe del Estado. Hizo uso de la palabra el doctor Clemente Vázquez Bello, Presidente del Partido Liberal, quien comunicó al Presidente de la República el acto que en el Senado se acababa de realizar. Con elocuencia extraordinaria, en párrafos brillantes, habló de la significación de dicho acto así como de las justas esperanzas del pueblo cubano de que el General Machado continúe su obra de buen gobierno.

Después contestó a esas palabras del doctor Vázquez Bello el propio Presidente Machado, con voz clara, pensamientos elevados, manifestó la satisfacción que sentía al ver que todos los Partidos políticos lo proclamaran para continuar en su obra gubernamental.

Muchos aplausos premiaron las últimas frases del General Machado.

EMBARCO ANOCHE EN EL "JAMAICA" EL PRESIDENTE

Con sus familiares presenciará hoy las regatas de Varadero

Después de haber sido acondicionado especialmente y dotado de un salón especial para damas, fué puesto a la disposición del señor Presidente de la República General Machado, el yacht Jamaica propiedad de la Empresa Naviera de Cuba que tiene dedicado dicho barco al tráfico de pasajeros entre Hatí y Santiago de Cuba.

El señor Eusebio Coterillo, Inspector General de la Empresa Naviera de Cuba, dirigió personalmente el equipo de que ha sido dotado el Jamaica para este viaje, en que enarbola la insignia del Presidente de la República.

El barco fué dotado del adecuado mobiliario, y los servicios destinados para las señoras que acompañan en su excursión a la Playa Azul, al General Machado de manera que no echara de menos a bordo ningún detalle y no habrá necesidad de desembarcar si no se desea.

Por la tarde el Jamaica, fué atracado al costado norte del Espigón de San Francisco donde esperó a las personas que integran la comitiva presidencial zarpando el barco a las 11 de la noche.

Una guardia militar fué embarcada en el Jamaica, así como la banda del Estado Mayor de la Marina Nacional, con objeto de que se rindan los honores correspondientes a su gerarquía al Jefe del Estado.

La empresa Naviera de Cuba, dió órdenes a los capitanes de cuatro de sus barcos que están en ruta frente a Cárdenas, que esperen el amanecer de hoy domingo frente a Varadero a fin de que cuando llegue el Jamaica los cuatro barcos cubanos saluden con sus sirenas el arribo del General Machado.

Desde la Habana, y siguiendo las aguas del Jamaica, dió escolta al Presidente de la República, el cañonero Enrique Villuendas, y en Cárdenas también se unirá a los efectos de la custodia y rendimiento de honores navales el cañonero que está allí de apostadero.

Con el General Machado embarcaron en el Jamaica además de su distinguida familia, y sus ayudantes el Jefe de la Marina Nacional capitán de Navío señor Oscar Fernández Quevedo y señora.

Con el señor Presidente embarcaron en el "Jamaica" señor Rafael Sánchez Aballí y señora, señor Baldomero Grau y señora e hija, el gobernador de Oriente señor Ramón Barceló, el brigadier Alberto Herrera y señora, Jefe de Estado Mayor del Ejército, el representante señor Enrique Machado, el señor Manuel Rodríguez Batista, José Izquierdo y los Ayudantes comandante Rodríguez León y capitán Marcos A. Llaneras.

También van el señor Chepín Barraqué, vicepresidente de la Empresa Naviera y el inspector general de la misma, señor Eusebio Coterillo.

Al mando del pelotón de escolta fué el alférez de navío señor Felipe Cadenas.

Entre las personas que acudieron a despedir al señor Presidente recordamos al Jefe de la Policía Nacional, coronel Pedroso, el Administrador de la Aduana de la Habana, doctor Miguel A. Varona, el inspector general del Puerto, señor Alayón el Jefe del distrito naval Norte capitán de fragata señor Rodolfo Villegas, el asesor técnico de la Capitanía del Puerto, teniente de navío Felipe Ostolazábal, el capitán Jefe de la Policía del Puerto señor César Ureña, el Jefe de la Vigilancia Nocturna de la Aduana, señor Torres.

A las 10 y 45 el señor Presidente de la República dió la orden de zarpar procediéndose acto continuo a verificar las maniobras de desatraque.

EN MARCHA

Cuando el "Jamaica" puso proa a la entrada del puerto la banda de la marina situada a proa, ejecutó un alegre pasodoble.

LA LLEGADA A CARDENAS

CARDENAS, julio 28. Las 12.30, a. m. — DIARIO. — Habana. —Llegamos a Cárdenas a las once y dos minutos. La Banda Municipal se hallaba en la Estación así como el Alcalde Humberto Villa, el Jefe de Policía Tomás Fernández y demás autoridades recibieron al Vice señor La Rosa, Secretario de Comunicaciones doctor Sánchez Aballí, doctor Enrique Castellanos, periodistas y demás acompañantes.

Visitamos la casa particular del señor La Rosa.

Reina mucho entusiasmo para las regatas de Varadero. Somos objeto de atenciones múltiples.

Nos hemos hospedado en el hotel La Dominica.

AIZCORBE, Especial.

CREADA LA ESCUELA DE NAUTICA QUE ASEGURAMOS, EXCLUSIVAMENTE, SERIA ESTABLECIDA EN BATABANO

Se irán creando sucesivamente en los puertos de mar.—Designada una comisión para explorar las cuevas en busca de colecciones arqueológicas cubanas

Cuando el Secretario de Instrucción Pública visitó no ha mucho tiempo el pueblo de Batabanó, donde fué recibido con enormes muestras de entusiasmo y simpatías, de acuerdo con sus ofrecimientos, aseguramos que Batabanó tendría una Escuela de Náutica al comenzar el próximo curso.

Ayer firmó el Jefe del Estado el siguiente decreto, que copiamos textualmente:

En uso de las atribuciones que me confiere el artículo 63 de la Constitución y a propuesta del Secretario de Instrucción Pública y Bellas Artes,

RESUELVO:

Artículo I.—Mientras se organiza el servicio de la Escuela de Náutica, y como inicio de la intención de establecerlas en forma en todos nuestros pueblos del litoral, tan pronto lo permita la situación del Tesoro, se crearán escuelas elementales prácticas destinadas a la enseñanza de los principios y realización de faenas más indispensables para el acertado manejo de pequeñas embarcaciones, orientaciones, rumbos, etc. así como el conocimiento de nuestras costas.

Artículo II.—El Secretario de Instrucción Pública y Bellas Artes estudiará la manera de proponerme en su día las Escuelas de Náutica, quedando autorizado para ir estableciendo las elementales a que se refiere el artículo anterior, aprovechando los recursos de que pueda disponer, ora como complemento de algunas escuelas superiores, o también utilizando el profesorado adecuado, o aceptando los ofrecimientos de personas versadas en esa materia, o proponiéndome la utilización de Oficiales de la Marina de Guerra, que en comisión, desempeñen una o algunas asignaturas, prácticas y maniobras.

Artículo III.—Aprovechando la buena disposición de las autoridades y vecinos de Batabanó que solicitaron con empeño el establecimiento de una Escuela, se creará como la primera, para el próximo curso, una en el Surgidero, por vía de ensayo, en la forma que la Secretaría de Instrucción Pública y Bellas Artes considere más conveniente.

Dado en la Habana, Palacio Presidencial, a los veinte y cinco días del mes de Julio de mil novecientos veintiocho.

José J. Alemán, Secretario de Instrucción Pública y Bellas Artes; **Gerardo Machado,** Presidente.

PROTECCION A NUESTRA ARQUEOLOGIA

Tendiendo a proteger nuestra arqueología firmó ayer el Ejecutivo este decreto:

RESUELVO:

Artículo I.—Para hacer exploraciones en las cuevas o terrenos del territorio cubano con fines de formación de colecciones arqueológicas destinadas a salir del país, será preciso obtener autorización del Ejecutivo Nacional.

Artículo II.—Las colecciones que se formen serán sometidas al examen de una comisión compuesta por un miembro de la Academia de la Historia, otro de la Academia de Ciencias (Sección naturales), el Director del Museo de Historia Natural, el Catedrático de Antropología de la Universidad de la Habana y dos miembros más nombrados por el Ejecutivo a propuesta de la Secretaría de Instrucción Pública y Bellas Artes, entre personas capacitadas.

Artículo III.—El material recogido será depositado en un Museo u otro lugar señalado por la Secretaría de Instrucción Pública y Bellas Artes, mientras se clasifica y lo examina la Comisión a que se refiere el Artículo II, permitiéndose, no obstante, a los exploradores que lo hayan coleccionado, sacar fotografías y moldes de los objetos.

Sólo podrá permitirse la salida al extranjero de aquellos objetos que se encontrasen repetidos o fuesen muy similares a los existentes.

Artículo IV.—El Secretario de Instrucción Pública y Bellas Artes, asesorándose de la Comisión examinadora, o de cualesquiera de sus miembros, redactará el Reglamento regulando las autorizaciones que sean necesarias y determinando los procedimientos que deberán seguirse para el cumplimiento de este Decreto.

Gerardo Machado, Presidente; **José B. Alemán,** Secretario de Instrucción Pública y Bellas Artes.

Concierto

que será ejecutado en el Malecón por la Banda de Música del Estado Mayor del Ejército, hoy domingo 29 de julio de 1928, trasmitido por la Estación P W X de la Cuban Telephone Co.

A las 9 p. m.

1.—Marcha militar "El capitán". G. Godine.
2.—Overtura "D'Aroldo". G. Verdi.
3.—Introducción y final del acto tercero de la ópera "Manón Lescaut". G. Puccini.
4.—Criolla "Por una flor". F. Rojas.
5.—Selección de la zarzuela "La leyenda del beso". Soutullo y Vert.
6.—Canción mexicana "¿Dónde estás, Corazón?". L. Martínez Serrano.
7.—Danzón "Célame como ayer". F. B. Valdés.
8.—Himno Nacional Cubano. P. Figueredo.

José Molina Torres, M. M., Capitán Músico, Jefe y Director de la Banda.

M.E.C.D. 2016

Seis Oficiales del Ejército Cubano Incorporados a los Estados Unidos

WASHINGTON, julio 28. UP.—El secretario de la Guerra de Washington ha autorizado hoy la incorporación de seis oficiales del ejército cubano y de uno de la marina, también de Cuba, a las escuelas militares y regimientos de los Estados Unidos, accediendo a la reciente petición del Gobierno de la Habana. Los oficiales del ejército y sus asignaciones son los siguientes:

Primeros tenientes de caballería José Pastor Rodríguez y Sánchez y Juan Estévez y Marsans, al curso de oficiales de escuadrón en la Escuela de Caballería de Fort Rilley, en Kansas, que comienza el 15 de septiembre próximo.

Comandante médico Juan F. Sordo y Cuervo, al curso de la Escuela médica en el Hospital Walter Reed, en Washington, de primero de septiembre de 1928 a 31 de enero de 1929, y a la Escuela de Servicio Médico de Campaña en los cuarteles Carlysle, Pennsylvania, del 3 de febrero de 1929 al 31 de mayo del mismo año.

Primeros tenientes de caballería Aurelio Martínez y Vallalobos y Francisco Cossio y Villalta, al quinto regimiento de Caballería en Fort Clark, Texas, por un año.

Primer teniente de infantería Demetrio Ravela y Hernández al noveno regimiento de infantería al fuerte Sam Houston, en Texas. Por un año.

LA FEDERACION DE DETALLISTAS GESTIONARA LA REBAJA DE LAS TARIFAS PARA EL SERVICIO DE TELEFONOS, EN TODA LA NACION

En cumplimiento de un acuerdo tomado por el Congreso, se iniciará esta labor

Las entidades del interior secundan esta gestión del organismo central

Por haber sido uno de los acuerdos adoptados en el V Congreso de Detallistas, el Comité Ejecutivo de la Federación Nacional iniciará en breve las gestiones y campaña pertinente para lograr que las tarifas de alumbrado sean rebajadas en todas las poblaciones de la República.

En esa Asamblea Nacional la Cámara de Comercio de Remedios presentó un tema que tendía a la unificación de las tarifas telefónicas de toda la República, pero como esto constituía un visible quebranto para los intereses de los detallistas establecidos en los centros de gran consumo, la propia sociedad proponente, eficazmente ayudada por el Centro de Detallistas de Cienfuegos y la Asociación de Comerciantes del Municipio de Florida, interesó, y se aprobó unánimemente, que el máximo organismo de las clases minoristas, una vez conociera las tarifas que regían en todas las poblaciones de la República, procediera a verificar una actuación junto a la Compañía propietaria para lograr un descuento equitativo en las tarifas que están en vigencia para el suministro de energía eléctrica.

Muchas localidades han mandado ya los datos necesarios y a las restantes se está dirigiendo la Secretaría de la Federación en petición de los necesarios informes, pues el Comité Ejecutivo del máximo organismo minorista tiene la firme intención de llevar a efecto esa campaña a la mayor brevedad y con todo entusiasmo.

Por otra parte varias colectividades del interior de la República se han reunido y adoptado acuerdos en favor de la petición de la Federación, la cual se disponen a secundar en todas sus partes.

De lo relacionado con este asunto, en el cual se encuentran vivamente interesados los comerciantes de todo el territorio nacional, tendremos al tanto a nuestros lectores, pues se trata de una campaña de suma importancia y de innegable utilidad pública.

Se reunió la Comisión de Propaganda de la Asociación de Detallistas.—Con la asistencia de un gran número de sus componentes celebró su Junta ordinaria la Comisión de Propaganda de la Asociación de Detallistas de la Habana en su edificio Social.

Presidió la misma el señor Manuel Pampín, actuando de Secretario el señor Enrique Martínez, abriéndose el acto con la lectura de la convocatoria y de la orden del día que fueron aprobadas.

Después se dió lectura y fué aprobada por unanimidad el acta de la sesión anterior.

Por la Presidencia se dió a conocer un escrito recibido del señor Secretario General de la Asociación para poner en conocimiento de la Comisión los acuerdos tomados por la Junta Directiva en relación con los asuntos que le recomendó la Comisión en la Junta anterior.

Se conoció el estado de la cobranza del mes de la fecha el que acusa un aumento en los ingresos por todos los conceptos superando a todas las recaudaciones tenidas con anterioridad.

Se conocieron y aprobaron el ingreso de nuevos socios de número así como de anunciantes al Boletín Oficial.

Se acordó que se recomendara a la Junta Directiva, se dirija a los industriales que manufacturan galletitas y confituras y recaben de los mismos que en el exterior de las latas se haga constar el número del contenido o en otro caso el peso según la clase, el precio de dicho contenido y el valor del envase.

También se nombraron varias comisiones para visitar a algunos comerciantes que han solicitado entrevistas con miembros de la Comisión para tratar sobre la inserción de anuncios en el Boletín Oficial.

SE HA ORGANIZADO EN MATANZAS UN COMITE PARA HOMENAJEAR AL PRESIDENTE POR LA REELECCION

Los elementos representativos de Carlos Rojas piden protección al DIARIO DE LA MARINA para que se ejecute la carretera Lagunillas-Carlos Rojas-Jovellanos

MATANZAS, 28 Jul. DIARIO DE LA MARINA. Habana.— Previamente citados por el Admor. de la Zona Fiscal, doctor Adolfo Méndez Guedes, se reunieron a las tres de la tarde de hoy, en la oficina de la Hacienda, jefes de Dptos., numerosos médicos, letrados, veteranos de la independencia, farmacéuticos, empleados y numerosas representaciones sociales para formar el comité organizador de la mañana reeleccionista del general Machado, quedando constituído este bajo la presidencia del señor Méndez Guedes y actuando de Secretario el señor Armando Muñoz, hicieron uso de la palabra los señores Méndez Guedes que explicó el objeto de la reunión, doctor Mario Jordan, doctor Horacio Reyes Lovio, Jaime Pons, Domenech, Mario Castillo y Pedro Simeón, se acordó celebrar una magna asamblea provincial el día cinco del entrante mes en los salones del Gobierno provincial y dirigir el siguiente telegrama al general Machado: "Los firmantes pertenecientes a todos los partidos políticos, reunidos en comité provincial en la Zona Fiscal para laborar por el éxito más completo de su candidatura presidencial tomamos como primer acuerdo dirigir a usted respetuosos saludos en este día venturoso para la patria en que los tres partidos, representación genuina del pueblo cubano, al proclamar a usted candidato para un nuevo período han sabido premiar su ingente labor en pro del afianzamiento de las instituciones republicanas". La reunión terminó a las cinco de la tarde reinando el mayor entusiasmo.— Lovio, Corresponsal.

REGOCIJO POR LA EJECUCION DE LA CARRETERA LAGUNILLAS-CARLOS ROJAS-JOVELLANOS

CARLOS ROJAS, Julio 28.—DIARIO, Habana.—La relación publicada hoy en DIARIO DE LA MARINA sobre las obras que se realizarán en la Provincia ha causado hondo regocijo en este término porque en ella figura la importante carretera, tan ansiada, Lagunillas-Carlos Rojas-Jovellanos. Elementos representativos de este término me ruegan interese el valioso concurso de ese rotativo para obtener la rápida ejecución de las obras; así como hacer llegar al honorable Vice Presidente, al Secretario de Obras Públicas, al Gobernador Provincial y a la representación parlamentaria, el profundo agradecimiento y el entusiasmo que los embarga por la obtención de tan importante obra.

Corresponsal.

DETENIDO UN LADRON

CENTRAL ESPAÑA, Julio 28. DIARIO, Habana.—Hoy a las cinco de la tarde fué sorprendido cuando trataba de huir después de hurtar una polea en el departamento de máquinas, el blanco Juan Calet. El guardia jurado Pedro Díaz entregó el malhechor en la Jefatura de la Policía Jurada de este Central, a fin de que su activo jefe, Juan Miranda, lo ponga a disposición del Juzgado de Perico.— Granda, Corresp.

EL SEPELIO DE ANGEL A. GUIROLA

COLON, Jul. 28. DIARIO, Habana.—Anoche a las diez falleció repentinamente víctima de angina de pecho el antiguo vecino de este pueblo Angel Amador Guirola, quien ocupó el cargo de secretario del Juzgado municipal, durante más de 20 años. La familia del extinto disfruta de gran estimación en nuestra sociedad, por lo que su muerte ha causado honda pena. Hoy a las cinco se verificará el sepelio que será exponente duelo todo un pueblo que admiró dotes de caballerosidad y prestigios convecino desaparecido a sus familiares nuestro pésame más sentido. Torrens, Corresp.

Detenido

Por el Teniente Miguel Angel Rodríguez y vigilante Montaner fué detenido Isidro Valdés López, reclamado en causa por falsedad. Ingresó en la Cárcel.

CONFERENCIAS DE LA ESCUELA S. DE COMERCIO

La primera tendrá lugar hoy y estará a cargo del Dr. Juan M. Menocal

Primera Conferencia de la serie oficial organizada por la Escuela Superior de Comercio, y aprobada por Decreto Presidencial de 14 de julio de 1928 la conferencia estará a cargo del señor Juan Manuel Menocal y Barreras, Profesor de Derecho Fiscal de la Escuela Superior de Comercio y miembro de la Subcomisión que ha de proponer las reformas de nuestro sistema tributario. La conferencia tendrá lugar a las diez de la mañana [illegible] en el Círculo de Abogados, Prado 82.

TEMARIO DE LA CONFERENCIA

1.— 1: Impuestos sobre las entradas brutas, gravan indirectamente las utilidades. 2 Datos interesantes. 3: Observaciones.

II.— 1: Repercusión de los impuestos; distintos aspectos 2: Evasión; legítima e ilegítima. 3: Traslado de los impuestos: 4: Formas semejantes al traslado: transformación y capitalización de los impuestos. 5: Importancia de estos estudios. 6; El instinto del hombre.

III.— 1 Concepto del traslado; Seligman y Jeze. 2; Monopolio y competencia. 3: Generalidad del impuesto. 4: El impuesto, aunque se traslade, generalmente ocasiona perjuicios al contribuyente. 5: Demanda fija o inelástica: demanda suceptible o elástica. 6: Costo de producciones. 7: Impuesto crecido: impuesto reducido. 8: Unidades de precios reducidos; unidades costosas. 9: Productos que no son definitivos.

IV.— 1: Enseñanzas de la Historia. 2: Impuesto sobre cada unidad producida: monopolio y competencia. 3: Impuestos sobre las entradas brutas; monopolio y competencia. 4: Conclusión.

LOS MILLONES DE PESOS QUE SALEN DE CUBA

En un año se han ido cerca de 28 millones. Balance desfavorable

Según los datos estadísticos que se encuentran en la Sección de Estadística de la Secretaría de Hacienda, el balance de numerario en el año fiscal 1927-1928, era el siguiente:

Numerario importado 10.781.888.00 pesos.

Numerario exportado 38.390.637.21 pesos.

Diferencia a favor de lo exportado: 27.608.785.21 pesos.

OCUPACION DE MONEDAS

El Juzgado de Camagüey remitió a la Sección de la Moneda, un par de yugos con monedas de 10 centavos cada uno que se le ocupó a Pedro Zamora, quien fué además condenado a 31 pesos de multa, por infracción de la ley de la Moneda.

Además se ha recibido en la Sección de la Moneda otro par de yugos con moneda de 10 centavos, que se le ocupó al señor Tomás Nieto de las Casas.

Otro par de yugos de moneda americana de diez centavos fué ocupado a Juan Grande.

La Zona Fiscal de Cruces envió a la Sección de la Moneda, un par de yugos de moneda de diez centavos, que decomisó al doctor Emilio Casteleiro, juez municipal del referido pueblo.

OBSEQUIOS

El señor José Peláez, vecino de la calle Milagros número 99, Víbora, obsequió a la Sección de la Moneda con un billete de cinco pesos, del Banco de Guatemala.

Y el señor Roberto B. Dauzá, vecino de la Habana, envió de obsequio once billetes del Banco Español, series de 1896 y 1897, de cinco centavos a un mil pesos.

SE LLEVO UNA PISTOLA

El señor Eduardo Casas Buillas, español, administrador de la fábrica de fideos Compañía de productos cubanos, de Luyanó 1891, acusó a Francisco Alonso, vecino de Cuba, 5, de haberle sustraído en un descuido suyo, de un cajón del escritorio, una pistola alemana, la cual, a pesar de haberle ofrecido devolvérselas, no se la entrega.

Bridge

POR LA SRTA. LEONOR LAVEDAN

Qué es el Bid?

La declaración del valor de una mano.

Qué es Bid espontáneo?

Bid espontáneo es aquel en que el jugador no se ha visto obligado a declrar.

Qué es Bid forzado?

El de un jugador que necesariamente tiene que declarar.

Cuál de estos dos Bids se considera más fuerte?

El Bid espontáneo.

Cuál es la declaración más alta?

La de Sin Triunfo.

Qué habrá que declarar sobre un Sin Triunfo?

Dos de cualquier palo.

Cuándo debe ayudar un jugador a su compañero?

Siempre que considere que su mano es buena para hacerlo.

Qué se entiende por un Bid de segunda mano?

Un Bid en que el jugador haya pasado en su primer turno de hablar.

Un jugador podrá subir un Bid de segunda mano de su compañero?

Sí, pero necesitará más fortaleza que cuando se trate de un Bid original.

BIDS SIN TRIUNFO

Casi sin excepción la mayoría de los Bids están basados en la expeciencia de los jugadores y la prueba es que en muchas ocasiones, una mano con la que un buen jugador marcaría un Sin Triunfo, otro, no menos bueno, la declararía Espadas o cualquier otro palo y en los dos casos la marca podría ser correcta. A pesar de esto, hay muchas bases o reglas por las cuales habrá que regirse antes de declarar una mano y antes que la experiencia o la práctica nos permita hacer otra cosa. Hoy vamos a dedicar nuestra atención sobre los Bids de Sin Triunfo y daremos algunos ejemplos que servirán de guía a los que todavía no están muy prácticos.

Generalmente siempre que se tiene fortaleza repartida en todos los palos, se marca Sin Triunfo; pero también puede hacerse teniéndola solamente en tres de los palos de la baraja. Así que cuando un jugador oye que su compañero declara Sin Triunfo, sabe que tiene fortaleza en todos o por lo menos en tres palos.

Si los contrarios han marcado algo, necesariamente habrá que tener parada en ese palo antes de poder declarar Sin Triunfo de manera de coger la mano antes que ellos jueguen todas las cartas de su palo fuerte.

Ejemplos: Si D. declara una Espada, A. no podrá decir un Sin Triunfo sin tener parada en Espadas o sea el As, o el Rey con otra, o la Reina con dos más, etc.

Si A. declara un Sin Triunfo y C. dice dos Corazones, B. no podrá subir el Sin Triunfo de A. sin tener parada en Corazón. En ese caso pasará o declarará su mejor palo de cinco cartas para que su compañero sepa lo que debe hacer.

Muchos jugadores tienen miedo a declar un Sin Triunfo porque no tienen los Ases y los Reyes pero muchas veces un palo largo sin el As y el Rey, resulta mejor en Sin Triunfo y ahora lo demostraremos. Con cuatro Diamantes de As, dos y tres, haríamos dos tricks seguros mientras que con seis de Reina, Jack, Diez, nueve, ocho y siete, haríamos cuatro tricks seguros después de haber hecho salir el As y el Rey de los contrarios con la Reina y el Jack.

Algunos "bridgistas" son de opinión que ante la declaración de Sin Triunfo, el compañero, si no tiene cartas altas, debe marcar cualquier palo de cinco cartas aunque sean del diez para abajo, pero la práctica nos enseñará que es preferible un Bid de uno aunque sea malo, que un Bid forzado de dos.

Si un jugador marca Sin Triunfo y su compañero tiene un fallo, es decir una sola o ninguna carta de un palo, debe marcar siempre su mejor juego pues pudiera ser que el Sin Triunfo de su compañero fuera marcado con solo fortaleza en tres palos y que el palo débil fuera el mismo en las dos manos en cuyo caso probablemente se irían down. En ese caso el que declaró el Sin Triunfo puede escoger entre la nueva marca o el Sin Triunfo, según le convenga de acuerdo con lo que tiene en su mano.

Es una buena costumbre que dá muy buen resultado, nombrar siempre el palo mejor aunque el compañero haya marcado otro distinto pues esto puede llegar a dar la mejor combinación entre las dos manos como dijimos el otro día.

Ejemplos de manos con fortaleza en los cuatro palos y con las cuales debe marcarse Sin Triunfo:

♠ K,10,7,5.
♥ K,Q,J.
♦ A,6.
♣ A,J,10,5.

♠ A,J,10.
♥ K,J,8.
♦ A,K,4.
♣ Q,J,6,5.

Ejemplos de manos con fortaleza en solo tres palos y con las cuales debe marcarse Sin Triunfo:

♠ 10,9.
♥ A,Q,10.
♦ A,K,9,8,7.
♣ K,Q,J,

♠ 5.
♥ A,J,10,9.
♦ K,J,10,5.
♣ A,K,9,6.

Ejemplos de manos con las cuales debe marcarse el mejor palo sobre la declaración de Sin Triunfo del compañero:

♠ Q,5,4
♥ K,6,2.
♦ 2.
♣ A,Q,5,4,3,2.

♠ K,10,8.
♥ A,J,10,6,5,2.
♦ J,6,4,3.

SOLUCION DEL PROBLEMA No. 3

Corazones son triunfos.

D. sale con la Reina de Diamantes; A. juega su Rey y C. gana con su As jugando entonces el Jack donde D. descarta su única Espada. C. tira una Espada y D. triunfa con el seis de Corazón y juega el Jack de Club; A. pisa con la Reina y C. coge con el As jugando después el 9 de su mano donde D. pondrá el 4. C. tira el Diamante; D. triunfa con el Jack de Corazón y entonces juega el Club que C. gana con el As de Corazón.

Si A. no pone su Rey de Diamantes sobre la Reina, en la primera jugada, D. ganará ese trick de su mano y jugará entonces un Club chiquito. Si A. pone el 8, C. ganará con el 9 de la mesa haciendo un finesse, si A. pone la Reina, C. ganará con el As siguiendo con el Diamante. De cualquiera de las dos maneras, C. y D. cumplirán su contrato haciendo los siete tricks.

MAÑANA PUBLICAREMOS EL PROBLEMA NUM. 4.

Arrollado

En Reina y Manrique fué arrollado ayer mañana por el auto 4788 que conducía el chauffeur Ramón Granda González, vecino de Escobar 213, Antonio Tieles Marrero, de San Antonio de los Baños, de 18 años, y vecino de dicho pueblo.

En Emergencias fué asistido el lesionado de contusiones graves en la cabeza y cara, y desgarraduras diseminadas por todo el cuerpo. El hecho fué casual según investigaciones de la policía y declaraciones de testigos presenciales.

Menor herido.

En el Centro de socorro de Jesús del Monte, fué asistido ayer tarde de gravísimas contusiones en la cabeza y cuerpo siendo su estado de suma gravedad el niño de cuatro años Carlos Gutiérrez González, vecino de Quiroga 6.

Este menor en Quiroga y 10 de Octubre fué arrollado por el camión número 4528, que conducía el chauffeur Francisco Rodríguez, al dar marcha atrás el vehículo. De lo actuado por la Policía aparece que el menor fué culpable del hecho por su imprudencia pues trataba de subirse al referido camión.

Al caerse en Reina y Escobar el señor Alejandro Zaldivar, sufrió contusiones de carácter grave. Fué asistido en Emergencias.

DEFUNCIONES OCURRIDAS AYER EN LA HABANA

Rafaela Rodríguez, raza blanca, 9 meses, Hermita Catalanes, enteritis.

Dolores Lazo, raza mestiza, 4 años, Aguila 1, bronquitis crónica.

Carlota González, raza blanca, 52 años, Nueva 2, insuficiencia mitral.

Ana L. Fiallo, raza blanca, 7 meses, Hospital Mercedes, toxinfección intestinal.

Margarita Rodríguez, raza blanca, 27 años, Porvenir-Matanzas, insuficiencia mitral.

Josefa Rivero, raza blanca, 63 años, Pérez 27, arterio esclerosis.

Armando Gobel, raza blanca, 64 años, 2 número 130, angina de pecho.

Cándido García López, raza blanca, 53 años, Quinta Dependientes, cáncer del cuello.

Máximo Fernández, raza blanca, 11 años, Arango C, epilepsia.

Blanca Rosa Casanova, raza blanca, 48 años, Hospital C. García, úlcera del duodeno.

Manuel Ortega, raza blanca, 54 años, Hospital C .García, hernia inguinal.

Obidio Sardiñas, raza blanca, 60 años, Hospital C. García, tatemia.

José Bosquero, raza blanca, 23 años, Hospital C. García, neumonía lobar.

Manuel Corrales, raza blanca, 36 años, Hospital C. García, úlcera del estómago.

Manuela Pérez, raza mestiza, 60 años, C número 251, cólicos nefríticos.

Enrique Socha, raza negra, 80 años, Hospital C. García, insuficiencia cardíaca.

María Luisa Alcaza, raza blanca, 54 años, M. Pruna, cáncer del abdómen.

Concepción Larrazábal, raza blanca, 46 años, Cerro 586, fibroma uterino.

Roberto Amores, raza blanca, 4 meses, San Leonardo, pielo nefritis.

Nicolás de Cárdenas, raza blanca, 78 años, Calzada de la Víbora 424, hemorragia cerebral.

Alfredo E. Valdés, raza blanca, 66 años, San Miguel 159, ateroma arterial.

Luisa Martínez, raza mestiza, 36 años, Hospital Municipal, fibroma uterino.

Enrique Roldán, raza blanca, 45 años, Hospital Municipal, traumatismo por caída.

Herminia Rodríguez, raza blanca, 39 años, Clínica Casuso, apoplegía.

Consuelo Fanjul, raza blanca, 37 años, Hospital Municipal, bronquitis aguda.

Carlos Rodríguez, raza blanca, 21 meses, Quinta Canaria, disentería amébica.

Caridad Sotolongo, raza blanca, 9 meses, San Salvador 14, gastro enteritis.

Manifiesto del Club Atenas.-Pro Monumento Miguel Figueroa

COMITE NACIONAL

A NUESTRO PUEBLO

Desde hace treinta y cinco años, tenemos pendiente, todos los cubanos, el sagrado compromiso de erigir un monumento que, alzándose sobre la tumba guardadora de sus nobles restos, perpetúe la memoria de aquel varón glorioso que se llamó Miguel Figueroa y García.

Ese compromiso lo contrajeron cubanos de todas las clases; pero singularmente importaba su realización a la de color, que tanta gratitud le guarda y que recientemente ha demostrado que no olvida el gesto magnífico del orador insigne y del patriota inmaculado que rompió el último eslabón de la cadena de la esclavitud, arrastrada por una de las razas pobladoras de nuestra tierra, tan hermosa cuando la vieron los ojos de Colón, tan maltratada e infeliz en largos períodos de su vida colonial.

A raíz del fallecimiento, prematuro y doloroso, del eximio Miguel Figueroa, el periódico "La Igualdad", enunció la idea de que se elevase dicho monumento. Acogida con general simpatía, se constituyó inmediatamente una Comisión, integrada por representantes de la Directiva y del Partido Autonomista, del Directorio Central de las sociedades de la raza de color, de otras diversas asociaciones culturales cubanas y de familiares del ilustre desaparecido. Un Comité Ejecutivo quedó designado en la reunión celebrada al efecto, lo presidía, en su carácter de Presidente de "La Caridad", del Cerro, el doctor Carlos Font Sterling, y todo presagiaba un éxito considerable a sus gestiones. Pero, a poco de la desaparición del gran liberal, del eximio demócrata, del abolicionista entusiasta y decidido, la situación política de Cuba adquiriendo tal grado de instabilidad, que, preocupaciones de otro género, vinieron a absorber la atención de los amantes de las libertades patrias, y la Revolución, que estalló en 24 de febrero de 1895, vino a demorar la realización del enaltecedor propósito de erigir el monumento perpetuador del recuerdo de un pueblo y de la gratitud de una raza, al patricio que con su palabra y sus hechos enalteciera al uno y contribuyera a la libertad de la otra.

Pero Cuba no podía olvidar, y, en efecto, no ha olvidado, a quien conquistó puesto eminente entre sus hijos predilectos. Uno de los viejos luchadores por la dignificación de su raza, nuestro modesto y digno conciudadano—el señor Victoriano Torres—sometió a la Sociedad "Unión Fraternal" la idea de honrar la memoria del abolicionista insigne. La Sociedad "Unión Fraternal", acogiendo la idea, se puso en relación con otras asociaciones de la capital y fuera de ella, acordando toda la forma de llevarla a la práctica, resultando así que, en julio de 1926, se organizó la primera peregrinación que ofrendó flores sobre el sepulcro que encierra los restos del patriota inmarcesible.

Desde ese instante, todos los años, corazones cubanos acuden, acongojados, al cementerio, en el aniversario de la fecha luctuosa para escuchar las voces conmovidas de los oradores que cantan las glorias del paladín de la democracia, que hacen rever decer los laureles de sus merecimientos y que rememoran sus virtudes, mientras los corazones palpitan y los ojos se llenan de lágrimas al observar que cayó el vigoroso atleta antes de que el sueño hermoso de su vida se trocara en positiva realidad.

En las dos últimas peregrinaciones (en la de 1927 y en la de este año)), se ha renovado la promesa de realizar el pensamiento concebido hace treinta y cinco años. Para ello se organiza la Comisión que suscribe este llamamiento a la nobleza de nuestro pueblo; y es nuestro propósito no descansar un solo instante hasta que sobre la tierra en que descansan los despojos del gran Figueroa no luzca un monumento que diga a cuantos por allí pasen: **"Aquí yace uno de los más puros patriotas; uno de los más cultos cerebros; una de las palabras más elocuentes de Cuba".**

Abrigamos, más que la esperanza, fe ciega en el éxito de este empeño. Invocamos, para su logro, la ayuda de la raza de color, en primer término. Ninguno de sus componentes puede permanecer sordo a nuestro llamamiento. Cada uno de ellos nos debe su óbolo, que recibiremos con júbilo, por pequeño que sea el que le permita dedicarnos su posición social o económica.

Somos tantos, que, si queremos mostrarnos dignos de la gran memoria del que fué un **"Emancipador"**, en toda la amplitud del vocablo, con el modesto esfuerzo de todos y cada uno podría adornarse el mausoleo del héroe de la jornada parlamentaria en las Cortes españolas, con mármoles y bronces que se aproximasen a la grandeza de sus merecimientos.

Pero como también son muchos los compatriotas de raza blanca que anhelan asociarse a nuestro empeño, resulta aun mayor nuestra confianza en el éxito. Aceptamos, pues, gozosos, el concurso que con tanta espontaneidad como alteza de miras se nos brinda por nuestros hermanos blancos. Y lo aceptamos con júbilo singular, porque si bien lo primero que nos hace reverenciar la memoria preclara del gran Miguel Figueroa es su devoción a la causa de la libertad de los esclavos negros, no por ello dejamos de admirar también en él, su inmenso, su profundo amor a la libertad de la Patria, de todos los cubanos.

Habana, 26 de julio de 1928.

Juan Gualberto Gómez.—Miguel Angel Céspedes.—Alberto Scull y Montalvo.—Ramiro Neyra y Lanza.—Ramiro N. Cuesta Rendón.—José Irene Alvarez.—Ernesto Valdés Cañizares.—Saturnino Escoto Carrión.—Regino Camps Lartigas.—Gustavo E. Urrutia y Quirós.—Aurelio Gaitán.—Rufino Montalvo.—Manuel Rivero.—José Peñalver.—Carlos Izalbe.—Crescencio Valladares. Claudio Cuesta.—Tránsito López Garrido.—Pedro Portuondo Calas.—José Ponvert.—Emiliano Bolaños.—Leonardo Salas.—Octavio Torres Canto.—Ambrosio Díaz Armenteros.—Juan Canales.—Alejo Alderete.—Esteban Vidal y Godínez.—Pedro Regal y Capetillo.—José Manuel Marrero y Sánchez.—Ramón de J. O'Reilly.—Ramón Lino Rodríguez.—Otilio Lombillo.—Augusto Espinosa Rosell.—Augusto Alfonso y Xenez.—Celestino Martínez.—Ramón Martínez.—José Inés Blanco.—Antonio Najarro. Raúl Suárez Mendoza.—Domingo Mesa y Brito.—Enrique Ortiz Moreno.—Arturo González Dorticós.—Angel González Anido. Máximo Fiallo.—Julio Safora.—Emilio Aguilera Pedroso.—Carlos Almeida.—Guillermo Urrutia y Aquilino Lombard y Thorndike.

SE HA FORMULADO UNA DENUNCIA DE SUMA GRAVEDAD CONTRA UN MEDICO Y EMPLEADOS DEL "CALIXTO GARCIA"

Un periodista les acusó de denegación de auxilio, vejación y maltrato de palabra.—Un individuo acusa a su hermano de tratar de estafarle el importe de su sueldo como dependiente

Nuestro compañero, el repórter de Policía del periódico "Excelsior", señor Rafael de Armas, vecino de Rayo y San José, denunció en la Jefatura de la Judicial ayer un hecho ocurrido la madrugada del sábado en el Hospital Calixto García, que por humanidad debe ser conocido del director de dicho establecimiento y del secretario de Sanidad, que, como en su denuncia expone el compañero, deben ser ajenos a estos hechos bochornosos:

Expone el señor Armas que llevó a Emergencias, por haber sufrido un grave ataque de embolia cerebral, a la señora Juana García, siendo informado por el doctor Tapia que debía de llevar a la paciente al Hospital Calixto García, por tratarse de enfermedad que debía ser atendida allí, y, en efecto, en una camilla del Hospital Municipal fué conducida al referido Hospital la enferma, acompañada por el denunciante.

Al llegar al Calixto García, en el quicio de la puerta dormía un mestibo que con muy malos modos, al despertarle, les indicó que entraran a la oficina. Allí en la oficina del médico de guardia, sobre un banco dormía un individuo, al parecer español, el cual casi les pegó al despertarle, increpándoles por haberle molestado, en forma tan grosera y soez, que tuvieron que intervenir los camilleros del Hospital Municipal. Al preguntarle por el médico de guardia les contestó que ignoraba donde estaba, que "estaría por allí", negándose a ir a buscarlo.

Por fin llegó un titulado jefe de oficina, en mangas de camisa y con espejuelos ahumados, que empezó a tomar las generales de la mujer, pero no sabía escribir y tuvo que requerir los auxilios del mestizo que, al ser despertado, puso también el grito en el cielo. Después sacaron a la enferma de una camilla limpia y la metieron en una camilla sucísima, llena de sangre e inmundicias, que despedía muy mal olor, y por quejarse el denunciante, fué insultado y vejado por todos aquellos individuos, sin que el médico de guardia apareciera en todo el tiempo que estuvo el denunciante en dicho lugar.

Estima el denunciante, y así lo hace constar en su denuncia, que hechos como ese, desdicen de nuestra cultura y son seguramente desconocidos del secretario de Sanidad y del director del Hospital Calixto García, y, a ellos debe ponerse inmediato remedio.

Se dió cuenta de la denuncia al correccional de la Sección Cuarta.

QUIERE ESTAFARLE SUS SUELDOS SU HERMANO

Denunció José Losada Muiño, de 28 años, que reside en la calle de Egido, en el Hotel Boston, que su hermano Pedro, dueño de la ferretería sita en 10 de Octubre, 58, en cuya casa estuvo como dependiente desde octubre del pasado año a mayo último, se negó a abonarle sus sueldos, con excepción de 30 pesos que le dió al echarlo de la casa, y ha alterado el recibo que le dió el denunciante para poder hacer creer que le abonó ya todos sus sueldos.

LE ESTABAN ESTAFANDO

Denunció en la Judicial el señor Joaquín González Rivadulla, conducño de la bodega sita en 11 y Font, en el Reparto Batista, que fué embargada la bodega por un individuo nombrado Fructuoso Sáenz, cuñado o hermano de la esposa de su socio Francisco Santillán, y quedó nombrado como depositario de las mercancías y enseres, un individuo nombrado Benjamín González, el cual, obrando según dijo, de acuerdo con Fructuoso y por su orden, se apropia de cuanto dinero entra en el cajón de venta, perjudicándole, por tener la casa otros acreedores más.

EL MONUMENTO A LA MADRE DE LOS HEROICOS MACEO

Nueve "maquettes" a cual más bella, hechas por artistas cubanos

La patriotica iniciativa del doctor Gabriel García Galán, para honrar la memoria de la excelsa madre de los Maceos, la insigne matrona Mariana Grajales, erigiendo, por suscripción popular, en uno de los parques de la Ciudad, un monumento que perpetue su historial glorioso, está a punto de convertirse en una hermosa realidad.

El día 2 de agosto tendrá lugar la apertura de la exhibición de las 'maquette' presentadas por nueve artistas cubanos, en los salones de la Asociación de Pintores y Escultores, Zanea 38.

Al acto han sido invitadas por el General Alemán, Presidente del Comité Central, todos los elementos que han contribuído a la realización de esta nobilísima idea, iniciada apenas hace diez y ocho meses.

Dentro de breves días el tribunal del concurso dará a conocer el nombre del triunfador y los de aquellos que hayan alcanzado otros premios.

Es esta la primera vez que se celebra en Cuba un concurso entre artistas cubanos, exclusivamente, y el resultado obtendrá (como se puede apreciar en nuestro número de Rotograbado de hoy), demuestra lo justificadas de ciertas pretensiones para deprimir las más legítimas esperanzas de los que a brazo partido se proponen levantar el prestigio del arte en la nación.

DIARIO DE LA MARINA al dar esta información en Rotograbado que permite conocer al público algunos proyectos presentados antes del acto de apertura de la exhibición, ha querido cooperar a la divulgación de esta obra nacionalista; para ello ha tenido que realizar incalculables esfuerzos dirigiéndose directamente a cada uno de los escultores yue amablemente han ayudado a esta empresa.

AL DARLE EL ALTO SE DA A LA FUGA

Transitando anoche por Ayesterán y La Rosa, el vigilante J. Cruz, sorprendió a un individuo de la raza negra, que llevaba un bulto a la cabeza, por lo cual se le hizo sospechoso, procediendo a darle el ¡alto a la Policía!

Dicho sujeto al verse descubierto, arrojó dicho bulto, dándose inmeditamente a la fuga, sin hacer caso a las repetidas voces de auxilio que daba el agente de la autoridad, desapareciendo de aquellos alrededores.

El vigilante Cruz, comprendiendo que no podía detener al desconocido, abandonó la persecución, recogiendo el paquete, que abierto ante el oficial de guardia de la 11ª Estación, se vió que contenía infinidad de ropa de vestir todas ellas marcadas con las iniciales E. D.

Hasta ahora se ignora a qué persona pertenezcan dichas ropas.

AGUA PLUTO
El purgante natural de las Américas

LA MAYOR
32 EDIFICIOS
600 EMPLEADOS
SARRÁ
DROGUERIA
ABIERTA TODOS LOS DIAS
TODA LA NOCHE LOS MARTES

FARMACIAS DE TURNO

DOMINGO

Dirección	Teléfono
HABANA	
Máximo Gómez 344.. ..	A-7609
Av. Simón Bolívar 141 ..	A-3808
Av. de la República y San Francisco	U-6815
E. Palma 36 (Consulado)	A-4404
Ave. de la República 234	M-8783
Desagüe y M. González.	U-3229
Habana 42..	A-2890
G. S. Sánchez Figueras 84	A-2312
Ayesterán y Bruzón. . .	U-1619
Pozos Dulces y Lugareño	U-1439
Gral. Manuel Suárez 90 .	M-1977
Zenea y Soledad.	U-1698
Máximo Gómez 44. . . .	A-1918
General Aguirre 36. . . .	A-5542
Padre Varela 227. . . .	M-5089
Antonio M. Lazcano 114	A-7677
Máximo Gómez 172. . .	A-2991
Ricla 99	M-5386
Ave. de Bélgica 57. . . .	A-1285
Pí y Margall 30.	A-2124
Zenea y Ave. Bélgica. .	M-9140
R. Martínez Alonso 41. .	A-4240
Pocito y Oquendo. . . .	U-5514
VEDADO	
Ave. Wilson 130 e/ 10 y 12	F-1044
Calle 23 y C.	F-1246
J No. 1, esq. a Calzada	F-1628
Calle 17 No. 330. . . .	F-1589
VIBORA	
Ave. Acosta y J. A. Saco	I-1984
Gertrudis y Tercera. . .	I-6083
S. Mariano y 10 Octubre	I-2027
Concepción y Av. Acosta	X2244
Concepción y S. Anastasio	I-2340
San Mariano y Armas. .	I-7035
Martí y Arnao.	I-1409
JESUS DEL MONTE y SANTOS SUAREZ	
10 de Octubre 143. . .	A-5376
Ave. Presidente Gómez 2	I-2471
Santa Emilia y Paz. . .	I-4158
San Benigno y Zapote. .	I-5589
LUYANO	
Calzada de Luyanó 3. .	I-1287
Teresa Blanco 6. . . .	
Fábrica y Santa Felicia.	I-3648
CERRO	
Salvador y S. Quintín. .	[illegible]-1102
Calzada del Cerro 697. .	A-3258
Churruca 29.	I-2650

NOTA: — Este gruto deberá prestar el servicio público todo el día y la noche de los Domingos siguientes: MARZO 25; MAYO 6; JUNIO 17; JULIO 29; SEPTIEMBRE 9; OCTUBRE 21 y DICIEMBRE 2.

M.E.C.D. 2016

SECCION 2ª

QUEJAS DE SUSCRIPTORES
Departamento Central: Habana, M-3496. Agencias: Cerro y Jesús del Monte, I-1994. Mariano, Columbia, Almendares, Buen Retiro, Quemados y Pogolotti, FO-7080.

DIARIO DE LA MARINA

SUSCRIPTORES
Para anuncios económicos en horas de oficina llame a los teléfonos A-3333 y A-1014. Para suscribirse llame al M-8404.

SECCION 2ª

AÑO XCVI — Acogido a la franquicia postal — LA HABANA, DOMINGO, 29 DE JULIO DE 1928 — El periódico más antiguo de Cuba — PAGINA DIECISIETE

El Cuarto Artículo de Lundborg

LUNDBORG CREIA HALLARSE SOÑANDO CUANDO DESPERTO POR PRIMERA VEZ EN LA TIENDA DEL "ITALIA" Y EN EL MISMO LUGAR DEL QUE ACABABA DE SALVAR A NOBILE

Al recibir por medio del radio la noticia de que todo el mundo se preocupaba por su salvación y de que varios países enviaban expediciones de auxilio se conmovieron y vertieron lágrimas

(Por el Capitán Einar-Paal Lund-borg, del Real Cuerpo de Aviadores de Suecia.)

(Por nuestro servicio de radio)

a bordo del barco "Quest", en el cerca de Spitzbergen.— Cerca las once de la mañana del si- nte día me levanté temblando, aquel caliente agujero que resul- la tienda que habían levantado s expedicionarios del "Italia". e cuando en cuando me tocaba cerciorarme de si era realidad lo un mal sueño. Me resultaba il entender el hecho de que des- de haber rescatado al general lle, me encontrase a las pocas s de ocurrido aquello en las mis- condiciones en que él estaba: sionero de los hielos y sin posibi- d de salir, a no ser auxiliado una serie de causas difíciles de r a resultar.

mi lado se encontraba tendido el suelo Trojani. Todos los otros encontraban fuera. El calor en la da, era tremendo. Afuera el tiem- era brillante y perfectamente her- so.

lré alrededor y por primera vez dí cuenta de que había dormido re una piel de ciervo. Pude ver la tienda procedía del "Italia". rtunadamente, al chocar el dirigi- con el hielo, la góndola arrastró de sí parte de la lona de la cu- ta y de ella habían construído tienda.

un extremo de la misma estaba aparato de radio que funciona- perfectamente y a cuyo lado se n piezas de repuestos para reci- y trasmitir. Por verdadero mila- gro no se había dañado al venirse a tierra el dirigible. Biagi había erigido admirablemente una estación de radio y me contaron que apenas llegó a tierra comenzó a poner el aparato en orden.

En otra esquina de la tienda había una gran caja donde guardaban chocolate, azúcar y mermelada. En el suelo estaban tiradas en indescriptible confusión, pedazos de pieles, inclusive la del oso que había matado Malmgrem y piezas de indumentaria.

Resultaba difícil darse cuenta de cómo seis hombres se las habían arreglado en un espacio tan pequeño. Probablemente, todos estarían a la buena de Dios. El color azul celeste del interior de la tienda daba cierto aspecto de cosa festiva a la misma, que resultaba incongruente, con las medias sucias, guantes y zapatos —puesto sa secar— por donde quiera que alcanzaba la vista.

EL SANTO PATRON DE LOS AVIADORES

En lo alto de la tienda, cerca del mástil, estaba colgado un cuadro que representaba la efigie del patrón de las fuerzas aéreas de Italia. Se me dijo que este cuadro había acompañado al general Nobile en su viaje anterior con Amundsen, y por lo tanto, era considerado como un "veterano" de expediciones árticas.

Salí de la tienda. Behouenk estaba profundamente dormido sobre una cama portátil, que por las necesidades de espacio había tendido fuera. Roncaba profundamente y el ruido que producía podía oirse a una milla de distancia. Viglieri y Biagi estaban cerca del aparato de radio, fumando. Se dirigieron hacia mí en el acto, expresando su condolencia por las condiciones en que me encontraba, añadiéndome que el general Nobile haría todo lo posible por sacarnos a todos sanos y salvos.

La cuestión que me interesaba en ese momento era llegar a tierra firme. Las islas Foyn y de Broch, se veían a distancia, separadas por enormes témpanos de hielo. Durante varios días iban a ser el horizonte estricto de mis miradas. ¡Qué diferentes me parecieron entonces al espectáculo que antes me ofrecieran!...

Al lado del mástil de la estación de radio, se encontraban todos los aparatos que estaban en la cabina del "Italia". Casi ninguno de ellos había sufrido daño alguno. En medio de tantos sextantes, anteojos, compases, mapas, etc., se encontraban una estatua en madera y un retrato autógrafo de la Reina de Italia.

Cogí unos gemelos de larga vista y con ellos pude observar el panorama. Las peladas rocas de Foyn y Broch aparecieron entonces muy cerca de mí. La tentación de llegarme a ellas fué irresistible, no obstante darme clara cuenta de que estaban muy distantes. No me pude aguantar y pregunté a Vagrieri, cuál era la distancia exacta que me separaba de ellas. "Treinta kilómetros", me repuso.

El radio de acción visual de los gemelos por los que miraba, era poderosísimo. Llegué a distinguir la isla de Carlos XII y hasta los glaciers de la isla de Storoen.

La atmósfera está perfectamente clara. La temperatura había subido y los bloques de hielo estaban derritiéndose. El agua que caía al mar de los témpanos hacía un ruido insoportable.

NOS COMUNICAMOS CON EL MUNDO

Como ví que al lado del aparato de radio había baterías de repuesto, pregunté a Vaglierj si podíamos comunicarnos con Nobile. En el acto comenzó la conversación y yo me limité a narrar sucintamente lo que me había sucedido, añadiendo que era más fácil aterrizar de noche, cuando la temperatura era más alta, porque los skies prendían así más fácilmente.

También le dije que informara de lo ocurrido a mi mujer, en Suecia. Recibimos la respuesta al poco tiempo. En ella se nos informaba de los preparativos que estaban haciendo para acudir a nuestro auxilio. Se había pedido a Finlandia un aeroplano con skies, dos o tres máquinas pequeñas a Inglaterra y el "Krassin" había salido ya en nuestra búsqueda, así como el "Maligin". Además por tierra ya había salido otra expedición. Se añadían algunas seguridades de que muy pronto tendríamos buenas noticias.

LA ESPERANZA, MADRE DE LA VIDA

Leimos el mensaje una y otra vez. Nuestros ojos estaban aguados. Nos parecía que todo el mundo se apresuraba a socorrernos en aquella situación.

Viglieri exclamó: "Pensar que tenemos alimentos y provisiones para un mes".

Yo añadí: "Hay personas en el mundo que no saben de dónde van a sacar la comida".

Nos dimos las manos y tratamos de sobreponernos a la emoción. Pero no era fácil. Yo pensaba en mis familiares. Mi esposa y sus padres habían planeado una excursión en automóvil, precisamente aquel día, y probablemente en aquel momento estarían efectuándola, ignorantes de mi suerte.

Pero como era necesario que controláramos nuestros sentimientos para tratar de mejorar las condiciones de vida en que nos desenvolvíamos, y crear el modo de facilitar el aterrizaje de cualquier máquina, nos decidimos a emprender dicha tarea. Comprendí que el estado de mi espíritu era optimista al experimentar el deseo de fumarme una buena carga de tabaco de pipa.

Un tren tiroteado por los bandidos

CIUDAD MEXICO, julio 28, (UP.) — Los bandidos han tiroteado un tren que se dirigía a Cuernavaca, a cuarenta kilómetros de esta capital, resultando herido uno de los pasajeros que iban en el tren.

El tren no se detuvo, contestando la escolta militar el fuego de los bandoleros.

El ataque ocurrió cerca del lugar donde hace tres meses el bandido Villeras pretendió destruir un tren de pasajeros lanzando contra el convoy una locomotora sin maquinistas a bordo.

Bela-Kun

Secretamente se reune el disuelto parlamento egipcio

CAIRO, Egipto, julio 28, (UP.) — En una casa particular de esta capital ha celebrado hoy sesión secreta el parlamento egipcio, asistiendo 65 senadores y 130 diputados. En los mismos momentos, la policía vigilaba el edificio del parlamento para hacer cumplir el decreto del rey Fuad disolviendo el Congreso.

La noticia de la reunión llegó a conocimiento de la policía después que los parlamentarios se habían ido.

En la sesión secreta de referencia se aprobó una moción de censura al Gobierno, declarando que es ilegal para concertar tratados y que todos los convenios y leyes que haga el Gabinete se tendrán por nulos.

Jabón de
"LA TOJA"
para las afecciones de la piel es insustituible por las propiedades de sus naturales componentes.

HUNDIMIENTO DE UN VELERO INCENDIADO

BOSTON, julio 28 (UP).— El velero pescador 'Hester' se hudió hoy en el puerto de Boston, después de una explosión e incendio ocurridos abordo. Peter Masorenhas, capitán del buque, sufrió quemaduras quizá mortales, y otros seis tripulantes fueron salvados del agua, a la que se lanzaron para escapar a las llamas. Con las ropas incendiadas, el capitán se lanzó a la bahía después de haber sufrido tremendos golpes al hacer explosión el tanque de la gasolina.

BELA-KUN FUE LLEVADO ANOCHE A LA FRONTERA

Fué detenido en Viena y se trataba de juzgarlo por asesinatos hechos

LONDRES, julio 28, (UP).—Bela-Kun, ex-dictador comunista de Hungría, fué conducido anoche secretamente a la frontera austro-alemana de donde se dirigirá a Rusia, según anuncia hoy el corresponsal en Viena del Exchange Telegraph.

Kun fué detenido recientemente en Viena, haciéndose esfuerzos para extraditarle a Hungría y ser juzgado allí por los asesinatos que perpetró siendo dictador de Budapest. Austria negó la extradición.

El corresponsal de la Exchange Telegraph dice que Bela-Kun fué llevado a la población de Pasau y entregado a los funcionarios alemanes, que proyectan llevarle hasta la frontera de Rusia.

LOS COMUNISTAS HUNGAROS NO SERAN DESTERRADOS

BUDAPEST, julio 28. (Duems).— El Gobierno húngaro anuncia que cambiará de procedimiento con respecto a los comunistas aprehendidos últimamente. En vez de ser expulsados, comparecerán ante los jueces, considerando que con la primera medida no hacen más que continuar sus actividades en algún país vecino, siendo substituídos en Hungría luego por otros.

EN ANGOLA SE AMOTINAN LOS COMERCIANTES

LISBOA, julio 28. (UP). — En vista de las anormalidades y de los graves tumultos habidos en la provincia portuguesa ultramarina de Angola por motivo del decreto de conversión de la moneda, el ministro de Marina ha ordanado que los cruceros "Carvalho Costa" y "Lourenzo Marques", zarpen inmediatamente hacia dicho punto para mantener el orden y reducir a la obediencia a los comerciantes rebeldes.

El alto comisario Vicente Ferreira irá en la excursión de castigo.

FUE DETENIDO EL SECRETARIO DE H. STINNES

Refriega entre los nacionalistas y los comunistas en Essen

HAMBURGO julio 28 (SR).— Ha sido detenido el Secretario del que fué magnate industrial alemán Hugo Stinnes, acusado de complicidad en negocios fraudulentos con títulos del Estado desfalcando al Gobierno en treinta millones de marcos oro.

ENTRE COMUNISTAS Y NACIONALISTAS

ESSEN, Alemania, julio 28 (UP).— Cuatro personas fueron heridas hoy en una refriega entre nacionalistas y comunistas, en la que hubo más de veinte disparos y pedradas a granel. Varios transeuntes fueron lesionados por los proyectiles.

FERRARIN Y DEL PRETE, LISTOS PARA EL VUELO

Harán escala en Río Janeiro en su viaje hasta Buenos Aires

RIO JANEIRO, julio 28. (UP). El tiempo desfavorable ha obligado hoy a suspender el vuelo de los comandantes italianos Arturo Ferrarin y Carlo Del Prete, de Natal a Buenos Aires.

Después de un vuelo de prueba hecho ayer, Ferrarin anunció que continuaría su jornada a Buenos Aires a pesar de las condiciones atmosféricas, pero más tarde cayeron fortísimas lluvias en la costa que causaron la suspensión de la jornada. Los aviadores harán escala en Río Janeiro de paso a Buenos Aires.

Personajes Cubanos en París

PARIS, julio 28. (UP).— Hoy llegó a esta capital el coronel cubano José M. Tarafa, el cual, contestando a preguntas de los periodistas, declaró que no desempeña al presente ninguna misión azucarera.

El doctor Rafael Martínez Ortiz, Secretario de Estado de Cuba, llegó a Vichy, procedente de París, ayer.

ASCÉINE
Laboratorios O. ROLLAND LYON (Francia)

Neuralgias, Jaquecas, Gripe, Ciática, Reumatismos y todo dolor

Dos comprimidos tragados o disueltos en un poco de agua alivian inmediatamente.
De venta en todas las farmacias

ESTADO DEL TIEMPO

Nota del mediodia del Sábado.

Permanece el tiempo bueno en el Golfo de Méjico Atlántico y Mar Caribe con barómetro alto en las dos primeras regiones y normal en el Caribe excepto ligeramente bajo con algunas lluvias en extremo occidental Sur. Vientos flojos a moderados.

Pronóstico: Para el domingo: Isla: Buen tiempo. Vientos flojos a moderados variables, principalmente de región Este. Cielos despejados o parte nublados. Pocas turbonadas pero en aumento.

Observatorio Nacional.

EL PARTE DEL WEATHER BUREAU PARA HOY DOMINGO

WASHINGTON, julio 28. (UP El Bureau del Tiempo ha anunciado hoy el siguiente pronóstico para el domingo 29 de julio:

Sur de la Costa Atlántica: Vientos moderados del Suroeste, rolando probablemente al Oeste o Noroeste en la región septentrional, y flojos del Sur en la región meridional. Cielo generalmente despejado.

Este del Golfo de Méjico: Vientos lijeros a flojos, variables y cielo generalmente despejado.

Oeste del Golfo de Méjico: Vientos flojos a moderados del Sudeste y cielo parcialmente cubierto, con lluvias locales probables.

Mar Caribe y Paso de los Vientos: Vientos moderados del Este y Nordeste y cielo parcialmente cubierto, con lluvias locales.

LA LLUVIA

Según los datos reportados a la Secretaría de Comunicaciones por los centros de Telégrafos, durante las últimas 24 horas llovió en los lugares siguientes:

Provincia de Pinar del Río: Llovió poco en Cortes y La Fe.

Prvoincia de Camagüey: Llovió poco en Central Algodones, Central Baragua, Júcaro y Senado; regular en Minas y mucho en Jatibonico.

Provincia de Oriente: Llovió poco en Baguanos, Cacocum, Chaparra, Felton, Holguín y Mayarí; regular en Auras: mucho en Biram, Cueto, Cupey, Guisa, Marcané y Sagua de Tánamo.

Provincia de la Habana: No se ha recibido parte.

En el resto de la isla no llovió.

POR PRIMERA VEZ EN DIECIOCHO AÑOS, UN PRESIDENTE DE CHILE ENVIA AL DEL PERU FELICITACION EN LA FECHA DE LA INDEPENDENCIA

"En este glorioso aniversario de vuestro país me complazco en presentar à vuestra excelencia y al pueblo peruano la expresión de mi sincera amistad, compartida por todos los chilenos", cablegrafió el Presidente Ibáñez al Sr. Leguía

PRONTO SE CREARAN LAS EMBAJADAS DE CHILE EN PERU Y DE PERU EN CHILE

Ayer comenzaron en el Perú los tres días de fiestas que se han dispuesto con el objeto de conmemorar la fecha de la independencia nacional, dándose comienzo a la serie de banquetes oficiales y de manifestaciones públicas

LIMA, julio, 28. (UP.).— Hoy comenzaron los tres días de fiesta dispuestos para celebrar el aniversario de la independencia peruana. Las organizaciones patrióticas celebraron desfiles y se dió comienzo a la serie de banquetes oficiales y diversiones públicas.

Todo Lima está entregada a la alegría. Varias de las calles principales han sido cerradas al tránsito rodado y los edificios públicos estan iluminados esta noche. La iluminación más brillante es la de la Plaza de San Martín, en cuyo centro se ha construído un arco de triunfo, con la siguiente inscripción: "La patria a San Martín". A ambos lados del arco hay columnas que llevan los nombres de las batallas libradas por el gran general. Por doquiera en la ciudad hay profusión de banderas.

CHILE FELICITA AL PERU AL CABO DE DIEZ Y OCHO AÑOS

Por primera vez en diez y ocho años un presidente de Chile ha enviado hoy su felicitación al del Perú, por el aniversario de la independencia peruana.

"En este glorioso aniversario de vuestro país, me complazco en presentar a Vuestra Excelencia y al pueblo peruano, la expresión de mi sincera amistad, compartida por todos los chilenos", cablegrafió hoy el general Carlos Ibáñez al presidente del Perús, Agustín B. Leguía.

Al mismo tiempo, el señor Conrado de Ríos Gallardo, ministro de Estado chileno, cablegrafió al señor José Rada y Cami, su colega peruano, lo siguiente:

"En este gran día para la nación peruana, sírvase aceptar las seguridades de mis más cordiales deseos por la prosperidad de su país y por su bienestar personal."

Estos actos cordiales de los jefes del Gobierno chileno han marcado otro paso hacia la inminente reanudación de las relaciones diplomáticas entre las dos repúblicas suramericanas vecinas, alejadas durante diez y siete años por la controversia de Tacna y Arica.

La semana pasada se anunció un convenio por parte de los dos Gobiernos para reanudar las delaciones diplomáticas, el cual fué parcialmente fruto de la amistosa intervención del secretario Kellog.

EL NUEVO GOBIERNO PERUANO

LIMA, julio, 28. (UP.).—Esta tarde ha jurado el nuevo Gobierno, formado por los señores Pedro José Rada y Camio, canciller y ministro de Estado; Manuel G. Macías, ministro de Hacienda; Enrique Martinelli, ministro de Industria; Emilio Sala y Palacio, ministro de la Guerra; Pedro Oliveira, ministro de Justicia; Jesús M. Salazar, ministro del Interior, y Arturo Núñez Chávez, ministro de Marina.

Se sabe que el señor Salazar presidirá las sesiones de la Cámara de Diputados, antes de asumir el cargo de ministro del Interior.

PERU CREA UNA EMBAJADA EN CHILE

LIMA, julio, 28. (UP.).— El Presidente Leguía enviará el miércoles al Congreso un proyecto de ley autorizando la creación de una Embajada en Santiago de Chile. El Congreso se reunió hoy, sólo para escuchar la lectura del mensaje presidencial.

CHILE HACE LO MISMO EN PERU

SANTIAGO DE CHILE, julio, 28. (UP.).— El Presidente, general Ibáñez, enviará en breve un mensaje al Congreso pidiéndole la creación de una Embajada en Lima, Perú.

DESTROYER INUNDADO

RIO JANEIRO, julio 28. (SR).— Cuando realizaba maniobras, inundáronse las máquinas del destroyer brasileño "Parahyba", al que se prestaron auxilios para ser remolcado al muelle.

17 NACIONES HAN VOTADO A FAVOR DE MR. HUGHES

Quieren llevarlo para el cargo de juez en el Tribunal Mundial

GINEBRA, julio 28 (UP).—Diez y siete naciones han propuesto a Charles Evans Hughes para el cargo vacante de juez en el Tribunal Mundial de Justicia de La Haya. Austria y Polonia se unieron hoy a las quince naciones adheridas antes a la proposición.

La Asamblea de la Liga de las Naciones elegirá al nuevo juez. Se cree ahora que la elección de Hughes depende de si desea aceptar el puesto.

Información Local

UNA ADHESION VALIOSA AL DIA DEL VETERANO

Reunido el Ejecutivo de la Asociación Política Nacional de Industriales y Comerciantes en sesión extraordinaria, hubo de tomar el acuerdo de adherirse con todo respeto a la idea que acaricia ese organismo de establecer en Cuba el día más glorioso que señala las páginas de la Historia: El Día del Veterano'.

POR HABERLA REGAÑADO SU MADRE INGIRIO YODO

La joven señorita Iluminada Rodríguez Alejo, de Jesús María 89, ingirió yodo, por haberse disgustado, porque su mamá la regañó.

LOS JEFES DEL PARTIDO RADICAL IRIGOYENISTA TENDRAN PRONTO UNA CONVENCION PARA DESIGNAR CANDIDATO A LA VICEPRESIDENCIA

La persona designada por los irigoyenistas sustituirá en ese puesto al señor Francisco Beiro, vicepresidente electo, fallecido recientemente. — El colegio electoral se reunirá el cinco de agosto para votar a los candidatos

LOS ULTIMOS ATENTADOS TERRORISTAS DE LA ARGENTINA SE ATRIBUYEN A LOS ANTI-FASCISTAS ESTIMULADOS POR LA ACTITUD TOMADA POR ESTOS

El hijo más joven del ex-Presidente de Panamá, Demetrio Porras, detenido como uno de los organizadores de una revolución durante las elecciones nacionales del día cinco de agosto próximo ha sido puesto en libertad ayer

BUENOS AIRES, julio 28. (UP). —Los jefes del partido radical irigoyenista han decidido convocar una convención, que se celebrará a principios de agosto, para decidir el candidato que sucederá en la Vicepresidenci aal vicepresidente electo señor Francisco Beiro, fallecido hace cuatro días.

Los jefes del partido, entre ellos Elpidio González, se reunieron ayer tarde en casa de del presidente electo Irigoyen y discutieron la situación.

El colegio electoral se reunirá el 5 de agosto para votar sobre los candidatos que se propongan.

En algunos círculos políticos se declara que el gobernador Martínez, de la provincia de Córdoba, es el candidato que tiene más probabilidades de suceder a Beiro.

CONTINUA LA HUELGA EN ROSARIO DE LA ARGENTINA

ROSARIO, Argentina, julio 28.— (UP).—La situación del trabajo en este puerto continúa siendo grave. El servicio tranviario fué suspendido otra vez, después de varios ataques contra los carros.

La Compañía de los tranvías ha enviado una nota a las autoridades municipales diciendo que el servicio ha sido suspendido por la falta de suficientes garantías de seguridad, y agrega que la reciente oferta de mejorar las condiciones de trabajo de los empleados no será cambiada pero que la Compañía prefiere suspender sus negocios a hacer más concesiones.

Un decreto autorizando al municipio para incautarse del servicio de tranvías está a la firma del alcalde. La Compañía de los teléfonos ha informado al as autoridades que no puede reanudar el servicio en tanto no se le dé garantías de seguridad para sus obreros, los que no pueden hacer las reparaciones de los daños que causen a la red los huelguistas.

En algunos círculos se cree que el bolcoteo del puerto terminará pronto.

EL FASCISMO EN LA ARGENTINA

BERLIN, julio 22. (SR). El Worwaerst publica una correspondencia de Buenos Aires donde trata de las actividades del fascismo en la Argentino, existiendo la certeza mediante las correspondientes investigaciones, que los últimos atentados con bombas contra el Consulado italiano y el domicilio del jefe de los fascistas Ateltreri, fueron obra de los elementos antifascistas, pero estimulados por la actitud de éstos.

El articulista alemán menciona las voces de protesta argentina contra los improcedentes artículos publicados con menosprecio de la soberanía argentina en los periódicos fascistas.

EL VOTO A LA MUJER CHILENA

SANTIAGO DE CHILE, julio 28. (SR). -- Un rumor insistente dice que se concederá el voto a las mujeres para las próximas elecciones municipales chilenas.

—Acaba de iniciarse una suscripción para adquirir un nuevo barco que reemplace al "Tritón", perdido en los mares del Sur.

LLEGO VORONOFF A MONTEVIDEO

MONTEVIDEO, julio 28. (UP) — El doctor Sergio Voronoff, famoso cirujano austriaco, llegó hoy a esta capital procedente de Río Janeiro. Voronoff tiene planeadas varias conferencias con los médicos locales, antes de salir hacia Buenos Aires. Se espera también que el célebre cirujano haga experimentos aquí con injertos de glándulas a los carneros.

EN LIBERTAD EL HIJO DE BELISARIO PORRAS

BALBOA, Panamá, julio 28. (UP) —Demetrio Porras, el hijo más joven del ex-Presidente Porras, ha sido puesto en libertad hoy bajo fianza, después de haber sido detenido por presunta complicidad en los planes para iniciar una revolución durante las elecciones nacionales del 5 de agosto próximo. Con la libertad de Porras quedan en la cárcel solamente dos de los doce jefes porristas detenidos inicialmente: Juan B. Polo y Carmelo Conte. Se esperaba que se libertase también hoy a ambos, bajo fianza.

Los jefes libertados hablarán en un mitin del grupo de Porras, en el círculo del partido. La policía ha declarado qu eno impedirá la reunión, si es ordenada, pero ha hecho saber también que no consentirán manifestaciones públicas como consecuencia de los discursos pronunciados en el último mitin.

Creaciones de Monsieur Gallot

La esencia acaricia el espíritu mas sutil. El jabon, espumoso e intensamente perfumado, impregna la piel con aromas divinos de flores. Los polvos finísimos e impalpables, imprimen al rostro arrobadora belleza. La Colonia, supera en fragancia y persistencia a la mejor conocida. Y el talco, genuino de Venecia, refresca la piel como rocío de noche primaveral.

Un amor en Venecia

ESENCIA JABON POLVOS LOCION COLONIA Y TALCO
PERFUMERIA CRUSELLAS .. HABANA

DR. J. JUSTIN FRANCO
Graduado en leyes de la Universidad de Columbia; Doctor en Derecho de la Universidad de la Habana; admitido al ejercicio ante los Tribunales de la República de Cuba y del estado de New York: Notario Público del Distrito Notarial de New York.

NOTARIA Y BUFETE
WOLWORTH BUILDING, 233 Broadway
Cable: Frajus. Tel. Whitehal 8613.
NEW YORK CITY.

LOS VIAJES MODERNOS
Se acerca el momento de preparar su viaje hacia las playas y montañas
HAGA USTED SU PLAN E ITINERARIO
Consúltenos después y le daremos precio fijo comprendiendo TODOS LOS GASTOS (incluso Impuestos y propinas) del viaje proyectado.
INDEPENDENCIA
EFICACIA
CONFORT
90 AÑOS DE EXPERIENCIA DE LA AGENCIA LUBIN, PARIS
HEMOS RECIBIDO EL NUMERO 21 DE
"PARISINA"
VEANOS
"PARISINA"
OBRAPIA 33
(altos de la Bolsa)
TELEFONO A-6509

HOTEL ALAMAC
Broadway esquina a calle 71, New York
EL HOTEL PREDILECTO DE LOS CUBANOS Y DE LOS HISPANOS EN GENERAL
Es modernísimo, elegante, económico, a prueba de fuego y está en el corazón de Nueva York cerca de todas partes
Su "chic hispano" es insuperable e inconfundible.
Tres restaurants, incluso el famoso CONGO ROOF en el vigésimo piso, donde se baila diariamente.
COCINA AMERICANA Y ESPAÑOLA
TABLE D'HOTE Y A LA CARTA
Los precios del Alamac al alcance de todos, son los siguientes:
TODOS CON BAÑO Y DUCHA
Cuarto sencillo para uno, $4.00. Para 2 personas: $6. Cuarto doble, para 1 ó 2, $8. Por mes, $150
Departamento de sala, un cuarto y baño y ducha, desde $200.00 al mes.
Hay también departamentos con tres o cuatro alcobas, además de la sala y con tres baños, a precios de verano.
Intérpretes y sirvientes de habla española.
Atención especial a la clientela hispana.
¿VA USTED A EUROPA?
Diríjase antes a la OPEN-ROAD TRAVEL SERVICE, oficinas en el Hotel Alamac; son representantes autorizados de las principales Compañías Navieras. La Open-road Travel Service, le facilita el medio de hacer su viaje cómodo.
Dirección a
ANTONIO AGUERO
GERENTE HISPANO
Hotel Alamac. Broadway and 71 th. St.
NEW YORK

Información Local

UNA MUJER FUE HERIDA ANOCHE DE 5 NAVAJAZOS

La hirió un individuo al ver que no quería reanudar las relaciones

En la Casa de Socorros de Marianao, fué asistida anoche por el doctor Facenda, Julia Benitez Pérez, de 18 años de edad, vecina de San Andrés y Vigía, reparto 'Pocito', de cinco heridas incisas, como de treinta centímetros de extensión, situadas todas en la región glútea izquierda.

A la policía declaró la paciente que encontrándose de visita en casa de su abuela, señora Norberta González, se presentó en dicha residencia Juan Dominguez, Sosa, el cual le suplicó que reanudara las antiguas relaciones, cosa esta a lo que ella se negó.

Dominguez al verse desdeñado, sacó una navaja barbera con la que le agredió, causándole las heridas que presentá, dándose inmediatamente a la fuga.

De este hecho se le dió cuenta a la autoridad correspondiente

Martínez, Corresponsal.

M.E.C.D. 2016

DIARIO DE LA MARINA

FUNDADO EN 1832.

DIRIGIDO HASTA 1919 POR DON NICOLAS RIVERO Y MUÑIZ

DIRECTOR: JOSE IGNACIO RIVERO Y ALONSO

Editado por la Compañía DIARIO DE LA MARINA (S. A.), cuyo programa consiste "en la defensa de los intereses generales y permanentes de la Nación cubana, de los especiales de la colonia española establecida en la misma y de la unión y armonía entre los diversos elementos que conviven en el país"—Art. 1o. de los Estatutos.

Presidente: Conde del Rivero.

Secretario: Manuel Abril y Ochoa. Tesorero: Joaquín Pina.

Administrador: Dr. Aurelio Hernández Miró.

OFICINAS:

Habana	Prado 103.
Nueva York	Broadway at 71 st. St.
Madrid	Recoletos 10.
París	61 Boulevard Haussman.

PRECIOS DE SUSCRIPCION:

HABANA		PROVINCIAS		EXTRANJERO	
1 mes	$ 1.60	1 mes	$ 1.70	1 año	$21.00
3 idem	„ 4.30	3 idem	„ 5.00	6 meses	11.00
6 idem	„ 9.00	6 idem	„ 9.50	3 idem	„ 6.00
1 año	18.00	1 año	19.00		

SUSCRIPCION DOMINICAL

Sólo para el extranjero.

(Países comprendidos en la Unión Postal)

6 meses	$ 4.20
1 año	„ 8.40

(Países no comprendidos en la Unión Postal)

6 meses	$ 5.00
1 año	„ 10.00

Esta suscripción solo da derecho al número de los domingos.

TELEFONOS:

Quejas de suscriptores	M-8404	Deportes	A-4732
Anuncios clasificados y de Suscriptores	A-1014	Departamento de Radio	M-7714
	A-3333	Fotógrafo y Rotograbado	M-6844
Anuncios Administración	A-5334	Imprenta	M-9665
Redacción	A-0301	Secretario de Dirección	M-9785

EDITORIALES

Historia y Urbanización

Ha comenzado sus tareas la Comisión designada por el Alcalde Municipal, con el objeto de estudiar los problemas afectos a la preservación de las tradiciones históricas en lo tocante a inscripciones conmemorativas y denominación de calles y plazas, a la vez que las necesidades impuestas por el constante crecimiento de nuestra urbe. El acierto demostrado en la elección de los comisionados, escogidos entre personalidades destacadas por su dedicación a investigaciones históricas, estudios sociológicos y experiencia técnica como arquitectos, es una garantía propicia al éxito de sus labores. Más que posible, puede probable que este éxito supere con creces al obtenido otras veces en empeños similares.

Una demostración del fundamento de esta conjetura la encontramos en las observaciones que aportó a la Comisión el doctor Manuel Pérez Beato, acucioso investigador en el acervo de las viejas tradiciones habaneras. Según esas observaciones, existen evidentes errores en una inscripción conmemorativa fijada en la casa número 76 de la calle de Oficios, ya que el acontecimiento que se trata de recordar ocurrió en la casa número 35 de la precitada calle; en el escudo colocado en el garitón del Santo Angel, ostentando las armas de la casa de Borbón, que no reinaba en la época en que ese trozo de las murallas fué construído, y en la inscripción que fija el año 1667 como fecha en que el susodicho sector amurallado formaba parte de las defensas de la Habana.

Otra demostración, de muy distinto género, encontramos en el índice de los asuntos tratados en la primera reunión de los comisionados. Allí, según la reseña que del acto publicó el DIARIO, se dió cuenta con una solicitud de cierta asociación de vecinos, en la que se pide sea cambiado el nombre actual de la Calzada de Buenos Aires, sustituyéndolo por el de un industrial establecido en esa vía; con otra, pidiendo se de el nombre de Víctor Hugo a una de nuestras principales avenidas; con otra solicitud, interesando sean quitados los escudos extranjeros que aún existen en el frontis de los edificios oficiales de la república, y con otra más, a fin de que sean aceptados todos los cambios introducidos hasta la fecha en la nomenclatura urbana por la corporación edilicia.

Es del dominio público que el nombramiento de la Comisión cuyas labores nos ocupan, obedeció al propósito de marcar un alto al agravio que se infería a muy respetables tradiciones, con la desatentada y arbitraria práctica de variar sin previo estudio la denominación de calles, parques y paseos, poniendo así término a deplorables confusiones y a un abuso más deplorable todavía. A tal extremo es esto positivamente cierto, que se asegura existe el propósito de restituir sus antiguos nombres a todas las calles, plazas y paseos, sin excepción, reservándose la facultad de perpetuar los nombres de nuestros hombres verdaderamente ilustres, de grandes hombres extranjeros y de hechos de resonancia histórica, para las avenidas, calles, parques y paseos en construcción o proyectados, así como para las calles y plazas ya existentes en los nuevos repartos, que actualmente tienen nombres arbitrarios cuando no ridículos. Por otra parte, el respeto a la tradición histórica no se concilia con la idea de privar a muchos edificios públicos de algo característico de la época en que fueron construídos y que en modo alguno afecta a nuestro progreso actual ni a la marcha de la nacionalidad cubana hacia sus futuros destinos.

En materia de urbanismo, como en otras muchas cosas, lejos de renegar del pasado y de las tradiciones de nuestros mayores, pudiéramos, avivando el recuerdo de otras épocas y exhumando muy útiles enseñanzas, obtener provechosas sugestiones no sólo de actualidad sino también aplicables a las posibilidades del mañana. Con respecto a la denominación de las calles, por ejemplo, es digno de observar el cuidado que nuestros abuelos ponían en conciliar la eufonía con la ley del menor esfuerzo. En todo el perímetro de la Habana antigua apenas existen cuatro o cinco calles con nombres compuestos, y eso breves, como Peña Pobre, Teniente Rey, Jesús María. La generalidad llevan nombres eufónicos, tales como Chacón, Aguiar, Obispo, Lamparilla, Cuba, Compostela. En contraste, nuestros modernos ediles, no contentos con suprimir muchos de esos nombres consagrados, se dieron a la tarea de rebautizar calles con nombres excesivamente largos, integrados por tres o más vocablos, como si se tratara de puntualizar que un apellido solo no bastaba al propósito de ofrecer a los ciudadanos así agraciados el homenaje de la consagración popular.

En otros aspectos, pese a los progresos de la urbe en el último cuarto de siglo, todavía no se ha realizado dentro del perímetro de nuestro término municipal un solo ensanche urbano que supere o siquiera iguale al planeado y puesto en práctica a mediados de la pasada centuria por el Conde de Pozos Dulces, al urbanizar su finca del Vedado. Más aún: ahora que se trata de construir una avenida que bordee el litoral de la bahía, se ha caído en la cuenta del grave error cometido al no seguir la pauta trazada por nuestros abuelos, cuando dieron a la calle de San Pedro una alineación que colocaba los edificios a cuarenta metros de los muelles, propósito frustrado más tarde al construir la Lonja del Comercio y la Cámara de Representantes, como se frustró en el litoral del sur, al suprimir el antiguo paseo de Roncali para emplazar los almacenes de San José. Hace noventa años, al proyectarse la construcción del Ferrocarril de Villanueva, el entonces Capitán General don Miguel Tacón, se mostró opuesto a que la vía atravesara la Quinta de los Molinos, sugiriendo la conveniencia de llevarla por el extremo sur de la ciudad al edificio de la Factoría, donde ahora se hallan las Escuelas Normales, anticipándose más de tres cuartos de siglo en prever las urgentes ventajas que actualmente ofrece el emplazamiento de la Estación Terminal.

Enorme, sorprendente en más de un aspecto, como lo es nuestro progreso urbano, carecía hasta fecha reciente de órgano de coordinación, no sólo desde el punto de vista técnico sino también por lo que respecta a no carecer de esa cualidad que por antitesis se denominaría sentido común, ya que es evidentísima su rareza. La Comisión designada por la Alcaldía Municipal viene a prestar una valiosa colaboración al plan de ensanche y embellecimiento que realiza el Departamento de Obras Públicas. Por la reconocida capacidad de sus componentes y por las orientaciones que se advierten en sus labores iniciales, existen fundamentos para esperar que sus tareas culminen conciliando el culto debido a la tradición histórica con las modernas exigencias del urbanismo.

El Imperio Comercial Que Columbra Mussolini Para Italia

Por Tiburcio Castañeda

Aun siendo yo un sincero y gran admirador del genio polifacético de Benito Mussolini, no llego a creer que en este mundo moderno de competencia comercial intensa y variada basta que un hombre genial como el Dictador de Italia se proponga obtener algún resultado para que en efectoa, éste aparezca, en la práctica, evidente.

En el empeño del Duce llamado de "la batalla por el trigo", en Italia se producía el 77 por ciento del trigo que se consumía, en el período de 1909 a 1913; y en los últimos tres años las cosechas de ese cereal no ha excedido del 78.72 y 63 por ciento; y eso, a pesar de que Mussolini celebró Exposiciones regionales del trigo cosechado, y daba premios a los mejores cultivadores; pero nadie puede luchar contra las inclemencias del tiempo, pudiendo Mussolini parodiar la frase de Felipe II al saber la derrota y dispersión de la Armada Invencible: "Yo la mandé, dijo, a pelear contra los hombres, pero no contra las tempestades".

Pero tres años de resultados no muy favorables en las cosechas del trigo en Italia, no descorazonará a nadie, antes al contrario, perseverará en su empeño el Duce de que el trigo que produzca Italia sea bastante para proveer a las demandas de la siempre creciente población de ese país.

Pero que pueda sembrarse ese grano de color de oro, el trigo, en la Eritrea, que fué granero de la Roma Imperial, porque se haya pacificado ese inmenso territorio y se verá que los métodos puestos en práctica por Mussolini, serán bastante para no importar para la manutención de Italia, ni siquiera un celemin de trigo.

Mas no sería justo el que escribiese sobre esa contrariedad triguera de Mussolini, si no vertiese al papel los datos de lo hecho por él en brevísimo espacio de tiempo, para aumentar considerablemente, en proporciones gigantescas, la flota comercial, otro empeño del Duce.

Antes de la Gran Guerra, esa flota de Comercio de Italia, ocupaba el octavo lugar entre las del mundo, y hoy ostenta el cuarto puesto en tonelaje, teniendo más toneladas, sólo Inglaterra, los Estados Unidos y Japón.

En 1913 el tonelaje de los buques mercantes de Italia era de 1.274,000, y hoy es de 3.400,000.

Y para lograr este avance triunfal, Mussolini ha concedido subsidios o subvenciones que durarán 20 años, a algunas de las líneas, mientras que a otras sólo se les dá la subvención por períodos de 5 a 10 años, llegando el total de esos subsidios a 200 millones de liras.

Y así como esas subvenciones a las Compañías navieras son reproductivas, porque devuelven en turistas y artículos comerciales los ingresos que percibieran, es indudable que las líneas de aviación comercial entre Italia, Atenas, Constantinopla, al este, y las de Viena al través del Adriático al oeste, y la de Albania al norte, dan una importancia considerable, sólo rivalizada por la Gran Bretaña y Alemania en ese inmenso territorio que esas líneas abarcan.

Un dato que pone bien claro el progreso comercial de Italia, es el de la balanza comercial adversa, es decir, el mayor número de las importaciones que adquiría Italia antes del establecimiento del Fascismo, y el menor de las exportaciones en esa misma época, comparada con la importancia de las exportaciones de hoy, merced a los desvelos y sabiduría de los procedimientos del Fascio.

En los años anteriores a la guerra, de tranquilidad internacional, las importaciones de Italia excedían en un 51 por ciento de las exportaciones, o sea en dollars, siendo aquéllas de 690 millones de dollars y las exportaciones sólo de 457 millones.

Mientras que en el año último, en 1927, las importaciones fueron de 1,050 millones y las exportaciones 805 millones, habiéndose disminuido el exceso de los importaciones en un 33 por ciento.

Y eso se ha realizado con una moneda depreciada; y por eso concibió Mussolini realizar la estabilización de la Lira por el Decreto de 22 de Diciembre de 1927, al tipa de 5'28 centavos la Lira, en vez del de sólo 3'27 centavos, en Agosto de 1926.

El resultado se ha visto en la importación de ciertos artículos de los Estados Unidos, como por ejemplo el algodón, que ha disminuído en un treinta y tres por ciento en 1928.

Además ha disminuído el dinero enviado por los emigrantes italianos de los Estados Unidos a la Madre Patria, debido esto a la subida de valor de la Lira.

El Comercio de Italia ha aumentado considerablemente en sus posesiones del Norte de Africa y también en Túnez, Egipto y Marruecos.

En las Repúblicas Hispano-Americanas, ha aumentado la inmigración italiana, a virtud de las barreras puestas a ella en los Estados Unidos. Cerca de una tercera parte de la población de la República Argentina y cerca de un millón en la del Brasil son de origen italiano. Los italianos de esas Repúblicas se vuelven todos los años, después de terminados sus trabajos a Italia, y luego vuelven a tornar a América.

Hoy Italia envía a la Argentina el nueve por ciento de la importanción de esta República.

Los Estados Unidos e Italia son las dos Naciones que más exportan a las Repúblicas Hispano-Americanas, habiendo conquistado el lugar que tenían Alemania e Inglaterra.

Las exportaciones anuales de Italia a la Argentina, Brasil y Chile, se cifran en 90 millones de pesos, aproximadamente.

Italia ha creado en Julio de 1926, el Instituto Nacional de exportaciones, en el cual pueden hallarse toda clase de informaciones.

Y después de lo que llevamos relatado en este artículo, bien se ve que no exageraba yo al decir que Mussolini había pensado en realizar su visión de un Imperio Comercial; y así se ve que si ha logrado la penetración comercial en los Estados Balkánicos antiguos, en el Norte de Africa y en grandes Naciones del grupo Hispano-Americano, no se puede tachar de exagerado al que escriba que Mussolini está recortando para Italia un Imperio Comercial, que afortunadamente tiene por base una Nación tranquila y laboriosa como Italia, una moneda que permite la vida barata dentro de sus fronteras, a la par que una expansión comercial por todos los países, que son legión, de moneda saneada, de Patrón oro.

No cabe, a mi juicio, mejor base para realizar ese sueño imperial de índole comercial. Por eso, Italia, lo mismo que Francia, no han podido, no han querido poner a la par su moneda, aun dado el caso de que hubiesen podido hacerlo, porque esa diferencia en el cambio es precisamente la clave de sus ganancias, aun que superior ambas por la igualdad con el Patrón oro, tan pronto como el exceso de los billetes de Banco pueda reducirse en justa y legal proporción.

La producción de Italia por la depreciación actual de la Lira y por el enorme aumento de la electricidad como factor fabril, ha aumentado de modo considerable el comercio mundial de algunos artículos italianos. Así, citando un sólo artículo, vemos que en la seda artificial ninguna otra Nación puede competir en precios ni en calidad con Italia, a excepción del Japón, que con la seda de capullo compite en los mismos Estados Unidos, porque la baratura de la seda artificial, está compensada en el Imperio japonés por la enorme baratura de la mano de obra.

No sólo trabaja Italia imperialmente, sino que puede servir de modelo a los países que se vieron cercanos a la ruina y que por un esfuerzo supremo de un Gobernante como Mussolini, compite victoriosamente con las naciones más ricas y adelantadas.

A Través de la Vida

POR HECTOR DE SAAVEDRA

Un americano que se nombra A. Meyers, que no conozco ni sé en que se ocupa, pero que es sociólogo, filósofo y nada tonto, tenía mucho calor la otra tarde que fué la de uno de aquellos días en que el inolvidable "bobo de la Alhambra" decía con mucho gracejo que eran de los que "Dios aprieta... pero no afloja".

Aquí ha durado, en Julio, algo más de una semana, pero ya se ha vuelto a una legalidad tolerante y hasta agradable.

Pero esa tarde que era sábado, día libre para Mr. Meyers, se le puso que había de ir al cine con su mujer y sus dos chiquitos, destinados el uno a ser Presidente de la República si se dedica a vender pescado y la otra "leader" de las sufragistas si sigue los consejos de la excelente señora Amalia de Mallen. Y como ya he dicho que hacía mucho calor, Mr. Meyers, que conduce él mismo su carro porque los chauffeurs están por las nubes, se quitó saco, única prenda de vestir que el americano considera digna de su persona cuando las conveniencias sociales no le exigen el smoking, que es una aproximación, y se quedó en mangas de camisa. Eso sí, una camisa muy "sport" de fondo azul celeste, a rayas, y con una corbata de... ¡te fastidiastes Somines! muy elegante porque era de a peso veinte y cinco, y del mismo tono de color pero más subido. Estaba, en fin, muy bien para la playa pero nada correcto para el Paramount, el Roxi o el Capitol que son lugares donde se observa la forma inglesa, desde los acomodadores hasta el silencio sepulcral.

Así debió estimarlo el digno funcionario que recibió sus billetes de entrada, porque le dijo lo más finamente posible dentro de la rudeza nacional:

—Usted no puede entrar en ese traje. Póngase el saco.

Si la cosa hubiese pasado en la Habana ya hubiesen ustedes imaginado la escena: el hombre habría protestado alegando que para eso no se había "hecho patria". El portero y el policía levantarían allí mismo cátedra de derecho privado e internacional. El individuo, muy airado, amenazaría en su calidad de político influyente, con cerrar el teatro y meter en la cárcel a medio mundo. La mujer, no menos indignada, pero generosa, diría a su marido:

—Vámonos Chicho, que no vale la pena que te incomodes. La culpa la tenemos nosotros por venir a estas pocilgas.

Pero el americano de esta verídica historia, que no le importa la "Ley Seca" de Volstead, pero que respeta la Constitución de Jorge Washington, acató el reglamento, dejó en depósito, allí mismo, a su mujer y a las dos futuras glorias de la Unión y fué a su carro y se puso el saco, que en la Habana ya le habrían robado.

Volvió al teatro, oyó la música, aplaudió muchísimo y se rió más con la película cómica.

Si hubiese sido uno de nosotros habría echado a perder la tarde y la diversión de su mujer y sus hijos, y la suya propia, con el rencor y el mal humor que hubiese guardado. Esta es una psicología que nadie podrá negarme.

El anglo-sajón se fué para su casa. Al día siguiente tomó su baño general de los domingos y leyó el "Times", que en ese día consta de 10 secciones y 174 páginas de texto sin contar ocho secciones de rotogravure, de 16 páginas y tres suplementos literarios, todo por un nickel.

Por la noche dirigió al editor del periódico la siguiente carta que copio:

"Querido señor:

Fuí rechazado en el cine porque no llevaba saco. Mi camisa, de Budd, ($3.85,) era muy "smart". Fuí a ponerme el saco y volví muy correcto ("conventronally") en el original) aunque inconfortable.

Ahora, lo que deseo saber es por qué razón se me impidió entrar en el teatro, porque no llevaba saco, cuando el local estaba lleno de mujeres que portaban muy poco o nada sobre los hombros y brazos y el desnudo, en algunas, llegaba hasta las medias que se habían dejado en casa.

Truly yours,

A. MEYERS.

¿Qué dicen ustedes, porque todo no lo ha de decir Meyers? ¿No se han fijado en la extraña cualidad del concepto humano? Mr. Meyers ha tocado un punto de sociología moral y de sano criterio. ¿Por qué en la ciudad los hombres y mujeres no han de tener la misma igualdad que en los baños de mar?

New York.

Mundología Femenina

LA MUJER, CONCEPTO DE DOS POLITICOS PREEMINENTES

En la revista "Cosmopolitan" (Augusto 1928) se acaban de publicar las opiniones de los dos anti-feministas más intransigentes en la política internacional.

El Signor Benito Mussolini, 45 años de edad, que por "necesidad del servicio" se pasa la mayor parte del año separado de su esposa Donna Rachel, aunque siente idolatría por su única hija Edda... El otro es el Earl de Birkenhead, Vizconde de Fourneaux, 56 años, Ministro de Estado de la India Británica, ejemplo de marido inglés y padre orgulloso de sus hijas Lady Eleonor Smith y Lady Pamela Margaret Elizabeth Smith, cultas y elegantes figuras de la sociedad londinense.

Sus teorías antifeministas son tan contradictorias como la soleada Roma y el brumoso Londres que las vieron nacer y que les dieron parte de su colorido especial. Con sus características raciales, desde las cumbres de sus influencias políticas respectivas, y de acuerdo con sus educaciones tan distintas; estos dos hombres disecan el tema de la mujer actual, valorizan sus posibilidades, señalan sus limitaciones y la sentencian irremisiblemente de antemano. El romano con arranque verdaderamente latino, empieza por negar del modo más absoluto la existencia de "una mujer nueva" o "moderna". El inglés reconoce flemáticamente que existe una "mujer moderna", define las funciones que desempeña en la vida pública y la declara fracasada en su juego favorito.

Habla Mussolini:

—"El amor es el pasatiempo fundamental de la humanidad... La mujer moderna no puede librarse del amor... No es ningún tipo nuevo de mujer...

—"Oprimida y sin embargo conquistadora... no es sino lo que el hombre se le antoja que ella sea... En las manos del hombre están sus libertades y él se ocupará de concedérselas con la parsimonia del comerciante que dispone de su más valiosa mercancía...

—"**Si el destino le ha sido propicio** se encontrará atada, de cuerpo y de alma a algún varón dominante.... Ella fué industriosa, antes que el hombre... laboró sin tregua hasta el límite de sus fuerzas... Hoy la encontramos todavía en la Industria: no es sino la forma moderna de su antigua servidumbre..."

Habla Birkenhead:

—"En Inglaterra, durante el curso de la Gran Guerra, cuando los hombres se vieron obligados a trocar millones de ocupaciones industriales por el servicio militar, las mujeres acudieron en grandes cantidades a ocupar los puestos vacantes...

—"Es notable, como ha decrecido la invasión femenina del mundo del Trabajo. La Industria no es invariable; luego si la mujer hubiese demostrado que poseía destreza y aptitudes suficientes para conservar sus puestos, no se le hubiera podido sustituir con tanta facilidad... La feminista más convencida tiene que admitir que la razón, por la cual la mujer retiene alguno de esos destinos, es puramente económica. **Se les permite realizar el trabajo de un hombre porque lo hacen por menos sueldo.** La razón que les permite vender su labor a más bajo precio es el hecho de que, en general, las mujeres reciben mayor grado de protección de la sociedad moderna que el hombre en iguales circunstancias...

—"Pero —toda mujer que en la Industria, gracias al rebajado salario conque se satisface, priva a un hombre de su puesto, está impidiendo sin darse cuenta de ello, que ese mismo hombre constituye un hogar. Impidiendo también, en consecuencia que otra mujer se convierta en "dueña" de ese hogar y ejerza en él los derechos y privilegios correspondientes a su categoría de tal.

—"Un dramatista podría con los resortes de su oficio, simplificarnos el problema: Desarrollar una trama en la que el hombre y la mujer a punto de casarse, soliciten ambos y sin conocimiento uno de las gestiones del otro, un mismo destino. Si lo consigue él, la comedia terminará del modo más feliz. Si lo obtiene ella, la pérdida social es positiva". Esto es lo que, en opinión de Birkenhead, está ocurriendo en el mundo entero.

"Recordando las **profecías** hechas hace unos pocos años por las feministas de la gran fuerza y sabiduría que la extensión del derecho político a la mujer, aportaría a los concilios de las naciones, no puedo menos que sentir cierta desilusión... No sólo han fracasado en el empeño de probar su aptitud política superior a la del hombre, sino que en ningún caso han demostrado poseer siquiera el germen de una futura madurez de juicio gubernamental.

...La "**intromisión**" de las mujeres en la Industria y en el Gobierno **ha fracasado, está fracasando y fracasará**".

El fascista Mussolini no pensó que sus enérgicas palabras pudiesen causar ofensa, pero el Birkenhead (antifascista) comprendiendo que su fría lógica habría de herir la susceptibilidad femenina arroja en conclusión el siguiente consuelo algo despreciativo: "Aunque la mujer no participe visiblemente en la dirección de los negocios, no hay que suponer que no ejerza **alguna influencia** en la decisión de las mismos... Puedo aclarar mi idea con un comentario histórico: "¿Sabéis — preguntó a Madame de Maintenon la duquesa de Burgundy — por qué las reinas de Inglaterra gobernaron mejor que sus reyes? Pues por que el hombre gobierna siempre **bajo la dirección** de las mujeres, mientras que las mujeres han reinado **de acuerdo con el consejo** de los hombres".

jdc

Mussolini en su tésis contradice rotundamente la idea preconcebida de que —"... en la vida de todo grande hombre existe la influencia de una mujer... La idea de **una fuerza femenina detrás de cada trono** no es sino creación de nuestra fantasía". —No puede haber fuerza dominante en la vida de ningún hombre realmente eficiente; divididas sus energías ese hombre se vería privado de su fortaleza, sería en el fondo: **"un ser débil"**.

Pero en otros párrafos de su artículo la versatilidad asombrosa de "Il Duce" le concede a la mujer una parte, si bien supeditada, al menos honrosa, en el engranaje social. Acaso vemos en ésta mejor satisfechas nuestras aspiraciones latinas, siempre menos ambiciosas que las sajonas. Nos revela, por mucho que quiera disimularlo su orgullo de varón, su pleitesía interior hacia "la compañera espiritual" ya que no admite la posibilidad de otra relación social y política entre el hombre y la mujer.

—"En las Mil y una Noches, la mujer representa la fuente de la felicidad; es el centro de todas las aventuras de amor y de enamorados, pero en un mundo construído **para el hombre**... El hombre por su misma naturaleza psíquica y biológica, es el **llamado a ser el agresor y el dominador**... Uno de los episodios más encantadores de la vida es el principio de cualquier juego de amor. La mujer huye del hombre... con deseos de que la alcancen y aprisionen. Es la **provocadora pasiva**... poseída de una resistencia **aparente** y de una tendencia innata a ser dominada... El capricho y la belleza son sus armas... sin poder ordenarle que la siga, su victoria depende de que sepa decidir al hombre a iniciar la **persecución**..."

De acuerdo con lo expuesto, habrá triunfado al ser desarmada y anulada (?). No habiendo mujer distinta, podrá cortarse los cabellos, manejar un automóvil y adoptar modas masculinas, seguir una carrera, pero no podrá jamás escapar de la realidad. "Los atributos que le han servido en el curso de la civilización seguirán siendo eternamente suyos. Podrá usar calzones sin que ello aumente su masculinidad".

El fogoso italiano bosqueja someramente las múltiples fases de la vida de un hombre activo. Las diferentes actitudes que adopta en cada edad hacia la mujer—"considerada, no como una clase, sino personificada en cada una de las que hayan cautivado su interés"—. En alternativas más o menos violentas, sus pasiones van clasificándose gradualmente. Con madura sagacidad reconocerá las dificultades suscitadas al tratar de liberarse de los amores inconsecuentes y... "acabará por serle fiel a una mujer, a la que su adquirido discernimiento haya considerado digna de semejante distinción. A los cuarenta años el amor no es ya una aventura temeraria... es un factor subconsciente de la vida, un incidente secundario...'

Reconoce nuestro disertador un solo aspecto en que el contacto con la mujer sea indispensable al hombre de superior capacidad "...por la acción de ella (la amada) el hombre llegará a sentir más profundamente el lado humanitario de las cosas. Por ella, verá la vida en sus más tiernos motivos: las emociones afectuosas y las de simpatía... Será el espíritu acariciador de su poderosa voluntad, el ejemplo vivo de las cualidades más dulces del alma humana", en medio de su rudo batallar contra las inclemencias de un mundo nada propicio...

¿Podríamos pedirle mayores concesiones al más sumiso adorador?...

ESTELA AGRAMONTE

UN NIÑO, UN LIBRO, UN HOMBRE

ENSAYO DE INTERPRETACION DE UNA TEORIA POLITICO - BURGUESA

EL TEMPORAL

ESTAMOS en 1906. El niño de esta historia, niño melancólico de ocho o nueve años, va al colegio en coche. Un "familiar" de esos que ya no se ven sino en fotografías borrosas. Va al colegio en coche, pero al regresar a casa primero buscan al padre en la oficina donde trabaja éste, detrás de unas murallas, muy cerca del puerto, en unos edificios viejos, reconstruídos, que le gustan mucho al niño por su aspecto de castillo de piratas.

Siempre pasa algún tiempo entre el momento que llega el coche con el niño y el viejo cochero, y aquel en que el padre sale de su despacho, sonriente, animoso, conversando con algún compañero. En el trayecto a casa el niño oye extrañas referencias a la política.

Hacia el oeste de la isla en que vive, se han levantado unos hombres que no quieren que gobierne el país el Presidente, un viajito a quien el niño vió una vez, hace algunos meses, en una "victoria", por el paseo principal de la Capital, entonces algo provinciana, en compañía de su esposa que iba con un sombrero de plumas. Esos hombres pelean y queman. Hay otros hombres en la cárcel y el niño vé por los alrededores de la oficina de su padre soldados que defienden el gobierno y que también pelean y queman. En el coche hablan, hablan... El tono de las conversaciones es de angustia.

Un día, mejor, una noche, cuando salieron de la oficina no tomaron el camino de la casa. El coche se metió por la parte vieja de la ciudad. Pararon frente a la Plaza de Armas. El padre al bajarse dijo al cochero que tuviese cuidado con el niño, Aquella actitud, aquellas palabras, el aire serio del cochero y la expresión preocupada del padre y de sus amigos han puesto un poco de temor en su espíritu. Soldados. Gente que pasa. Y ya muy tarde, camino de casa, casi dormido sobre el hombro de su padre, oye el niño la conversación borrosa, difusa... (¡Qué lástima! El pobre Don Tomás!.. La República se hunde! .. Y uno de los que van en el coche exclama con tono distinto: ¿No leyeron esta mañana el artículo del "Comercio" ? ¡Que bien escribe ese Wifredo! ¡Qué lástima!)...

Y el coche, el "familiar" en el que el niño no volvería a montar, tomó camino Prado abajo...

INTERMEZZO

LA República no se hundió. La bandera **bonita** que el niño aprendió a querer y sobre la que sabe algunos versos, no se bajó de las astas. Vinieron unos hombres del Norte, rubios y secos, o trigueños y jocundo, que se hicieron cargo del gobierno del país. El niño veía pasar con frecuencia, por la calle en que jugaba con sus amigos, en un automóvil, a un hombre muy gordo, de aspecto cómico, rodeado de oficiales rubios y de alguno trigueño, que contestaba al saludo infantil un poco irónico de **good bye, Charlie!**, con un **good by, boys!**

Se fué el hombre gordo y volvieron los compatriotas del niño a la dirección del gobierno.

ALMA MATER

1.

EL niño ya es adolescente. Sus parientes han vuelto a intervenir en el gobierno. Un tío del niño que era "General de la guerra" es ahora representante. Ese general que vive en provincia, cuando viene a la capital va siempre a casa del adolescente. Ya este oye con más atención las conversaciones de sus mayores. Distingue entre "conservadores" y "liberales". Estos son los que gobiernan. El "General de la guerra" es de los contrarios.

Una noche, en el portal de la casa se habla de política. El gobierno es derrochador. Parece derrochador. El General lee unos párrafos de un folleto muy delgadito:

"La República para mí más simpática, la República más buena, aquella República que debía hacer una distribución todo lo más equitativa posible de sus dones, que buscaría cierto equilibrio entre sus hijos para que no se diera el contraste...." Para que no viera el contraste penoso y cruel de que como decía con su frase originalísima el General Máximo Gómez hubiera en la misma tierra unos cubanos que se mueren de hambre mientras otros convierten sus lágrimas y sus miserias en coches y en vestidos de seda para sus mujeres".

Cuando termina de leer, se acerca a la mesita, toma su taza de café y dice convencido: ¡Este Wifredo!...

2.

LA Universidad, allá arriba. ¿La Universidad? El adolescente va camino de la Universidad. Estudia vagamente la carrera de abogado. Ha intervenido en "pedreas" contra los policías .Las clases sobre "juris gentium" y sobre hipotecas, lo abruman. Indudablemente, no será nunca un sesudo magistrado, ni un **respetable** abogado. Prefiere leer obras de imaginación, de crítica, **novelitas**, como aseguran sus compañeros. Por eso busca la compañía de algunos como él. Uno entre todos. Nativo como su tío "el General", de Oriente, e hijo como él de "revolucionarios mambises". Se cambian libros. Se leen versos. Se comunican a diario las sensaciones que les produce el mundo que creen ir descubriendo. Miran con ojos de sensualidad desbordante a las mujeres que cruzan por su lado.

La prensa local, inclusive las revistas de entonces, —esas revistas que más tarde uno de ellos buscara ansiosamente para conocer el ritmo de la vida intelectual de esos días, era desdeñada. **El libro extranjero, privaba sobre el hombre natural**, según la magnífica frase de José Martí, Maestro de enseñanza inagotable.

Pero una tarde, el estudiante oriental llegó blandiendo un periódico recién salido. Olía a tinta fresca. Era de formato nuevo. Y dibujaba en el Rafael Blanco. Además, traía un artículo que calificó de **formidable**. El estudiante de la capital hizo un gesto de duda. El de provincia, sentándose en un banco "cabe la sombra del clásico laurel", reafirmó: ¡Formidable!, y comenzó a leer: "Yo que soy español....", por Wifredo Fernández...

(...el dolor contenido de un hombre altivo, la sensibilidad extraordinaria de un espíritu superior que se siente atacado por rumiantes, la amargura de un temperamento violento que recoje sobre sí los sarcasmos de pseudo patriotas y se viste, momentáneamente con ellos, arrancándoselos luego con jirones de su propia carne a la manera elegante con que Don Ramón del Valle Inclán presenciaba la amputación de uno de sus brazos, —sin perder detalle—, todo esto en palabras suavemente cálidas que acariciaban al herir...).

El recorte del semanario anduvo mucho tiempo entre los papeles del adolescente. Hasta hace poco estaba entre un volúmen muy usado—Anatole France: **Les dieux ont soif**.

CASUS BELLI

1924. Ocupa el gobierno del país un hombre civil, letrado, doctor, amigo de la ley y amoral. Los odios y las pasiones políticas entenebrecen el ambiente. Un General —otro General— ha levantado el grito de guerra y gran parte de la opinión está con él. Un "affaire" que tiene todos los visos de un escándalo **más**, parece apasionar los ánimos.

(Entre esta fecha y el incidente anterior ha transcurrido la última guerra imperialista, la gran revolución de Rusia. Muchas veces más, los hombres del norte han pisado esta isla en son de guerra y en son de compra se han posesionado de gran parte de su rico territorio. Cuando en las trincheras europeas se derramaba en cataratas la sangre de los jóvenes, aquí las empresas azucareras hacían millones de dólares. También fué espectáculo frecuente la guerra civil y las persecuciones de toda índole. El gobierno cubano, incauto, (¿incauto?) puso entonces en manos de gobiernos extranjeros la zafra de este país, (polvo, sudor y hierro, como en el poema de Machado, y además, sangre) con lo que aquellos realizaron una utilidad en dólares que bastaría a cubrir gran parte de nuestras deudas).

El debate público en la Cámara apasionaba a todos. El adolescente asistía a ellos desde las tribunas del pueblo. Alguien allí señaló el hecho de que la transacción era conveniente ya que se trataba de adquirir para el Estado una propiedad valiosa y que el mal de que moría la nación era precisamente por la enajenación de la tierra. Otro político mencionó entonces como únicos impugnadores de esa sangría dos proyectos de ley, el de Sanguily, en el Senado, y el de Wifredo Fernández, en la Cámara. ¿Sanguily y Wifredo? ¿El patriota íntegérrimo, a quien calificó acertadamente un puro espíritu de nuestra generación de "juventud heroica, virilidad fecunda, vejez gloriosa", y el político a quien todos señalaban con el dedo habían imaginado igual remedio? Al acudir a Sanguily, verdadero maestro, la duda se disipó. **Lo imposible fué posible.** (Otra frase de Martí).

El **movimiento** aquel en que el adolescente puso su buena fe y su entusiasmo se deshizo como la espuma con solo un artículo del periodista-político. Artículo que mas tarde pareció notable al adolescente.

Pasaron los meses. Este regresó del extranjero donde supo de la aventura para el exterminio y de la cárcel para la reflexión. Volvió al lado de Sanguily que ya se iba. Cuando este alto espíritu sintió que su alejamiento iba a ser definitivo no llamó junto a él sino a una sola persona: Wifredo Fernández.

AHORA

LAS nuevas tendencias políticas en el mundo, las lecturas continuadas y sistematizadas, el entusiasmo intelectual y la contemplación a distancia—tan cercana—de los grandes acontecimientos históricos están haciendo del niño melancólico, del adolescente entusiasta, un hombre que aspira a ser reflexivo primero, para ser activo luego. Interviene hasta donde alcanza con la razón y el conocimiento en la lucha de las ideas en su país. Lucha quiere decir vida. Conformarse a los 30 años significa incapacidad y egoísmo. No se conformaron los que trajeron ésto. Lucha no quiere decir grito y gesto extemporáneo ni negación infantil. Nadie puede negar que nos hallamos en presencia de una crisis general. "Pero —apunta otro adolescente pensativo— parece como si sobre el agitado campo de la política personal y egoísta, en que hasta ahora se ha movido la política cubana, hubiera descendido la paz conciliadora, como si en los espíritus de nuestros políticos hubiera germinado al fin, el amor a la patria". Nuestra patria—la de la bandera **bonita**— no tiene más que un cuarto de siglo de vida económica independiente. Y si aquello fuese cierto (¿será cierto?) y hubiera tiempo de plantear siquiera trascendentales problemas económicos, se deberá en gran parte al talento y a la acción de Wifredo Fernández.

El libro que acabamos de leer—**Alma y Tierra**—, bello libro de político hispano americano, en el que se cita a Sorel, y a José Vasconcelos, a Barbusse, a Ingenieros y a Anatole France, con reminiscencias de autores clásicos, es solo un fragmento de la obra política de ese ingenio. Aislado, parecía aislado, supo comprender el momento. Gracias a él en las esferas políticas se oyen ya las mismas frases optimistas repetidas por diferentes voces.

—"¿Es—vuelve a preguntar el amigo a que aludimos antes en presencia de este libro— que hemos vuelto a nacer como nación o que hemos nacido por primera vez?".

Lo cierto es que hay rara unanimidad! Aprovéchenla en construir obra buena, señores de la derecha! Los gastados escándalos periodísticos, la "anarquía desmoralizadora que royó el corazón de la República veinte años y fué ejemplo corruptor para nosotros", ya no existen. Hay otro aspecto.

Ha servido a su República quien como el autor de **Alma y Tierra** supo estampar a tiempo estas palabras: "La libertad se defiende también, procurando impedir que la tiranía se desate". Ha trabajado Wifredo Fernández y trabaja apesar de sus "escepticismos" para que Cuba—la patria de la bandera **bonita** del niño de esta historia— no sea más—internamente— "la patria del poco más o menos". Aprovechen la [illegible] de que es nuncio ese libro de Wifredo Fernández, ¡señores de la derecha! y dentro de ella resuelvan, o planteen siquiera el problema que está frente a nosotros:

"... la obra del expansionismo americano que avanza lento, pero inexorablemente sobre el destino de todos los pueblos de América, y especialmente sobre el nuestro, por razones históricas y geográficas muy conocidas". O en otras palabras: Imperialismo económico, que es en último término solo una variante de la lucha de clases, créanlo o no algunos ingénuos.

José Antonio Fernández de Castro

La Habana, Julio 23 de 1928.

M.E.C.D. 2016

UNIVERSIDAD, VEDADO Y VARADERO DISCUTIRAN HOY LA JUSTA MAXIMA DE REMOS

El Estandarte Olímpico Cubano en Amsterdam

PRESENCIARA LAS GRANDES REGATAS DE REMOS EN LA PLAYA DE VARADERO EL PRESIDENTE DE LA REPUBLICA

Primer Magistrado de la Nación llegará a la Perla del Norte, en el cañonero "Enrique Villuendas".—En la Playa Azul, escenario de la gran prueba náutica, reina enorme entusiasmo.—Se conceden muchas probabilidades de triunfo al crew del Vedado Tennis, pero se temen hayan muchas sorpresas

VARADERO, Cárdenas, julio 28.—(Por teléfono a larga distancia, nuestro enviado especial Guillermo Pi).—La playa azul ha sido esta ...e el punto de mira de todos los que han venido de distintas partes ...la isla a este paraiso criollo para presenciar las grandes competencias ...remos que se efectuarán mañana en opción a la Copa Cuba.

Media República parece haberse trasladado a la Perla del Norte y se ...a mucho entusiasmo para las regatas. Toda Cárdenas está en pleno ...icio, y los muchachos demuestran gran interés por las justas, aunque ... muchos los que afirman que el crew del Vedado Tennis está en las ...ores condiciones para ganar la competencia. El Club Náutico de Va...ero está lleno de elemento oficial, destacándose entre la concurrencia ...familias más distinguidas de la Habana, Matanzas y otras ciudades ...interior.

Hoy por la tarde se reunió el Comité Nacional de Regatas, bajo la ...sidencia del doctor Ernesto Juan Castro, y se ultimaron todos los pre...ativos para las grandes justas de mañana. Asistieron a la reunión los ...gados de los clubs Vedado Tennis, Universidad y Náutico de Varadero, ...ándose los siguientes acuerdos:

...ez de salida y Ruta: doctor Antonio Neyra. Juez de segundo lugar: ...Larriue. Juez de tercer lugar: doctor García Maseda. Juez suplente: ...o Castro. Time Keepers: Francisco Arango y Pablo Carol.

Cerca de las seis de la tarde se conocieron oficialmente las tripula...es que han de competir mañana, las cuales son las siguientes:

VEDADO TENNIS: Timonel: J. Pertierra; stroke: Pablo Vinnent; ...ero 3: Alvarez de la Campa; número 2: R. Mañas; número 1: Frank ...les.

UNIVERSIDAD DE LA HABANA: Timonel: J. Lanz; stroke: Ale...dro Portell Vilá; número 3: Pablo Ronquillo; número 2: Alvarez Ta...número 1: Willy Barrientos.

CLUB NAUTICO DE VARADERO: Timonel: Humberto Villa; stro...G. Lajochere; número 3: C. Piñón; número 2' E. Alvarez; número 1: Lajochere.

Los tres crews han realizado muy buenas prácticas y parecen con...os en el triunfo. La canoa del Vedado es la favorita de todos los ex...tos, pero se temen grandes sorpresas, pues el Náutico ha hecho muy ...nas pruebas y los Caribes, sintiéndose verdaderamente optimistas, con... vencer a sus formidables contrarios. Otilio Campuzano, el coach de ...Universidad, tiene puesta toda su confianza en sus muchachos, es...ialmente en el stroke Portell Vilá, que por primera vez en su vida ...rá la máxima responsabilidad de una canoa universitaria en aguas ...Varadero.

Los Marqueses, a su vez, están muy confiados respecto al final de ...egata y muchos hablan ya de una franca victoria. El cuatro azul parece ... para la gran prueba, habiendo depositado todas sus esperanzas en ...rabajo de su joven stroke Pablo Vinent. Es opinión casi general que ...boga "leader", que tantos triunfos dió este año a la Universidad de... obtendrá en esta su segundo triunfo de nuestra temporada de remos.

En la regata de single sculls de seniors sólo tomará parte Luis Carol, ...resentando al Náutico de Varadero, pues "Chivo" Silva, que se espe...a compitiera por el V. T. C. se retiró de la competencia a última hora.

En la regata de botes motores celebrada esta tarde, sólo compitió el ... que representaba al Náutico de Varadero, ganando la medalla "Centro ...ón Mercntil". La regata de segundas tripulaciones, de cuatro remos, ...se iba a efectuar entre crews del Vedado Tennis y la Universidad, no ... celebrarse debido al mal tiempo que reinó durante toda la tarde. ...ió copiosamente y hubo vientos constantes.

Hoy se supo aquí, oficialmente, que el Honorable Presidente de la ...ública, general Gerardo Machado, vendrá a ésta en el cañonero "Enri... Villuendas", para presenciar las regatas. La noticia ha entusiasmado ...to a los cardeneses y se están haciendo grandes preparativos para ...bir al Primer Magistrado de la Nación.

Durante toda la tarde han estado llegando máquinas procedentes de ...Habana, y por la noche se esperan varias excursiones. Hay mucha gen... por aquí y esto está resultando un verdadero baño de rosas para ho...ros y dueños de cafés, automóviles, etc.

Si mañana hace buen día, presenciaremos las regatas más brillantes ... se recuerdan en Varadero.

...BERTO LEON VENCIO POR PUNTOS A PIMIENTA EN EL STAR BOUT DE ANOCHE

...match no resultó lo interesante que esperaban los fanáticos.—...Ninguno de los dos boxers atacó en forma.—Los prelimineres fueron de interés

...berto León, el sonriente negrito ...a cuadra del popular Rodolfo, se ...ó ayer una apretada victoria por ...sión de los jueces, sobre el famo...ight weight Vidal Pimienta, en ...lea principal del programa que ...freció anoche en el ring de Are... Colón.

...eón nó boxeó gran cosa y llevó ...ataque en muy contadas ocasio... pero Vidal se mostró también ...tico en sus golpes, y esto le qui...a decisión, aparte de que restó ...ante interés al star bout, que ...a sido el imán de los fanáticos. ...veredicto de los jueces, después ...intervenir la opinión del referee, ...lo fué el veterano Felló Rodrí... favoreció al protegido de Ro...o, pero en realidad la pelea me...reció una decisión de tablas, pues los dos dieron buenos golpes en distintos momentos, atacaron y retrocedieron en otros, y pifiaron también en numerosas ocasiones. Fué un bout parejo que realmente no se inclinó a ninguno de los dos.

Pimienta llevó el ataque en los tres primeros rounds, dando muy buenos golpes, pero se empeñó, en utilizar constantemente la izquierda, y eso le hizo perder la ventaja que llevaba, pues el brazo no le respondió muchas veces y sus golpes se perdieron en el aire. Contando con una derecha magnífica, Vidal pudo haber hecho más estragos a su oponente, pero no quiso usarla con más frecuencia y en la pérdida del match recibió la penitencia.

León empezó muy débil, pero se repuso en los finales y dió los golpes suficientes para nivelar el bout. En muchas ocasiones tuvo oportunidad de hacerse sentir, pero prefirió marcar y huir, dándole tiempo a Vidal Pimienta para que recuperara el aire.

El segundo bout del programa entre Bill Dempsey de 117 libras y Alfredo Casal, lo ganó Casals por puntos, después de trabajar mucho en los clinches. Dempsey no peleó como otras veces y en algunas ocasiones lució agotado.

Los preliminares se desarrollaron de la manera siguiente:

Primer preliminar: Mario Mederos, de 119 libras le ganó por knock out técnico a Rafael Feijóo, de 114, en el tercer round. Mederos se dió gusto dando golpes, demostrando mucha superioridad sobre el vencido.

Segundo preliminar: Manuel Rodríguez, de 107 libras, venció por puntos a Tomás Barredo, de 106 libras, después de cuatro rounds de bonita lucha. Fué una pelea bastante pareja, llevándose Rodríguez la decisión por su habilidad en puntear con precisión.

Tercer preliminar: Después de darse muchísimos golpes seguidos, Manolo Alonso, de 121 libras noqueó en el primer round a Luis Lesme García, de 127, recibiendo una buena ovación de los fanáticos por la brillante demostración que hizo. Esta pelea gustó mucho a los clientes de Arena Colón.

Por último, en el cuarto preliminar, Ignacio García, un joven púgil de la clase fly, ganó la decisión de los jueces sobre el ex-atleta de los Tigres, Manolo Martínez. El match constó de cuatro rounds y en él se vieron muy bonitos golpes, aunque tanto el vencedor como el vencido, demostraron poca preparación, pues en el tercer round se quedaron sin aire. García reaccionó a tiempo para vencer, realizando un buen esfuerzo en el último round que fué premiado por los jueces con la decisión.

Team Infantil de la Juventud, a Jugar al Mariel

...team infantil de la Juventud ...riana jugará hoy en el simpático ...lo del Mariel, en donde dicen ...hay un equipito que aunque cre...o, juega muy bien. Los fiñes de ...Juventud que no son de los que ... miedo aceptaron de muy bue...ganas la insinuación que les hi... el Teniente Núñez, y van ale... y confiados en el triunfo.

...os ha dicho el teniente Núñez que ... match más que nada ha sido con ...ado para darle una jira a los ...amines futbolísticos.

...na Gran Fiesta en Honor de los "Blanqui-Negros"

...pléndida será la fiesta bailable ...esta noche darán los fortunistas ...honor de sus players de base-ball, ...tan alto anh sabido poner el pa...ón de la "efe" gótica con sus mag... exhibiciones.

...entusiasmo que esta fiesta ha ...rtado entre los blanqui-negros ...norme. No se habla de otra cosa. ...Sección de Fiestas tiene prepa... una sorpresa para esta noche, ...habrá de causar verdadera sen...n: el debut del "sexteto" y el ...-band" amateurs, conjuntos mu... integrados por los socios y ...atizadores de la prestigiosa so...d maleconiana.

...baile es de socios, y para te...acceso a los salones es necesa... presentación del correspondien...cibo o invitación.

UNO PARA LOS DE NEW YORK Y OTRO PARA LOS INDIOS

Willis Hudlin dió una gran demostración de pitching en el segundo acto

CLEVELAND, julio 28. (UP).—Acumulando la friolera de diecinueve hits y enviando a Shealy y a Coveleskie a la ducha, el Cleveland Indians derrotó al Nueva York Yankees en el segundo juego del double header de hoy. Los Yankees ganaron el primer juego contra George Uhle con score de 6 por 2.

Al Shealy comenzó por los Yankees, pero la tribu lo apaleó de tal manera que hubo que retirarlo en el tercero. El viejo Stanley Coveleskie le sustituyó, para sufrir otro desastre en el octavo cuando los Indions le batearon seis hits. Campbell etmbinó el juego.

Willis Hudlin pitcheó por el Cleveland uno de los mas hermosos juegos que se había visto en esta ciudad en lo que va de año.

Anotación del primer juego:

		C.	H.	E.
New York	010 100 004—	6	11	0
Cleveland	200 000 000—	2	8	2

Baterías: Pennock y Grabowski y Bengough; Uhle y L. Sewell.

SEGUNDO JUEGO.

YANKEES

	V.	C.	H.	O.	A.	E.
Combs cf	4	1	2	5	1	0
Meusel lf	4	1	0	2	0	0
Ruth rf	2	0	2	0	0	0
Gehrig 1b	4	0	2	3	1	0
Lazzeri 2b	4	0	0	8	1	0
Koenig ss	4	1	1	3	2	0
Robertson 3b	4	0	1	0	1	0
Grabowski c	3	0	0	2	1	0
Shealy p	1	0	0	0	0	0
Coveleskie p	2	0	0	1	2	0
Campbell p	0	0	0	0	0	0
Durst (1)	1	0	0	0	0	0
Durocher (2)	0	1	0	0	0	0
Totales	33	4	8	24	9	0

(1) Bateó por Grabowski en el 9o.
(2) Bateó por Campbell en el 9o.

CLEVELAND

	V.	C.	H.	O.	A.	E.
Langford lf	5	3	2	2	0	0
Lind 2b	4	2	3	5	3	1
J. Sewell ss	4	2	3	2	3	0
Hodapp 3b	4	0	4	0	3	0
Morgan 1b	5	0	1	10	0	1
Summa rf	4	1	1	1	0	0
Gerken cf	2	0	2	1	0	0
Autrey c	4	1	2	5	1	0
Hudlin p	3	0	1	1	2	1
Totales	35	9	19	27	12	3

Anotación por entradas:

New York	002 000 002—4
Cleveland	202 000 14x—9

SUMARIO:

Dobles: J. Sewell, Langford.
Triples: Hodapp, Combs.
Stolen bases: Lind, J. Sewell.
Sacrificios: Hodapp, Lind, J. Sewell, Gerken.
Doble plays: Koenig a Lazzeri a Gehrig; Hudlin a J. Sewell a Morgan; Koenig a Gehrig; J. Sewell a Lind a Morgan; Combs a Lazzeri; Hodapp a Lind a Morgan.
Bases por bolas: Hudlin 5; Coveleskie 2.
Struck out: Hudlin 5; Coveleskie 1.
Hits: Shealy 7 en 2.1|3 innings; Coveleskie 11 en 5.1|3 innings.
Umpires: McGowan, Dineen y Nallin.
Concurrencia: 10,000.

9 CEROS AL ST. PAUL

		C.	H.	E.
St. Paul	000 000 000—	0	6	1
Toledo	010 010 01x—	3	8	2

Polli, McQuaid y Gastón; Huntzinger y O'Neil.

POR LA "COPA DAVIS"

El match de doubles se suspendió por lluvia cuando los franceses tenían la ventaja, tres juegos por dos

ESTADIO DE ROLAND GARROS, en París, julio 28. UP.—Los movimientos estratégicos por los directores de los teams de tennis de Francia y los Estados Unidos, fueron anulados temporalmente hoy por la lluvia, cuando el match de doubles de la Copa Davis fué suspendido en el primer set, en momentos en que Francia tenía la delantera de tres games por dos.

Después de haber designado a los jóvenes George Lott y Johnny Hennessey como su pareja de los dobles, los Estados Unidos cambiaron a última hora, sustituyéndolos por el team de William Tilden y Francis Hunter.

Esta alteración fué considerada como un movimiento hábil por parte de los norte-americanos, ya que Tilden y Hunter ganaron en los courts de Germantown, Filadelfia, el año pasado, jugando en pareja, y que los resultados de la actual contienda por la Copa Davis puede ser decidida por el encuentro de dobles.

El Comité de la Copa Davis celebró una larga conferencia, durante la cual Tilden propuso la sustitución, aceptándosele el punto.

Los franceses replicaron inmediatamente: Jacques Brugnon fué sustituído por Henri Cochet, como compañero de Jean Borotra. El movimiento no fué inesperado, ya que Tilden y Hunter le ganaron el año pasado a Brugnon con su táctica de globitos, que les sirvieron para al fin romper la defensa del francés.

El match de doubles será reanudado el domingo a las tres de la tarde, en el mismo lugar en que fué suspendido hoy por la lluvia, teniendo Francia tres games contra dos los Estados Unidos.

Habiendo ganado uno de los dos singles del viernes, los Estados Unidos tienen un buen chance de recuperar la Copa Davis si ganan el encuentro de dobles. Pero si lo pierden, es seguro que el trofeo se quede en Francia, porque en los singles del lunes es seguro que René Lacoste derrotará a John Hennessey.

Después de llover todo el día, escampó a eso de las cinco de la tarde, y entonces los jugadores fueron a los courts para iniciar el match de dobles. Una cuadrilla de obreros pretendió secar los terrenos, pero sin lograrlo mucho. El piso estaba muy resbaladizo, y esto molestaba demasiado a los jugadores, menos a Tilden.

Este último estaba en mejores condiciones aparentes que el viernes, cuando derrotó a Lacoste. Sus colocadas eran velocísimas y se anotó dos ases en el game que sirvió.

Aunque Hunter no comenzó bien, mejoró más tarde y gracias a él fué roto el servicio de Borotra.

Apenas había comenzado éste su servicio en el quinto game, cuando empezó a llover de nuevo, torrencialmente. Ninguno de los jugadores podía hacer nada de mérito en estas condiciones. Y hubo que suspender el match. No obstante el mal tiempo, varios millares de espectadores esperaron con paciencia que comenzase el match y aplaudieron a los jugadores cuando salieron para aprovechar la escampada.

Tilden recibió hoy numerosos cablegramas de felicitación de los Estados Unidos, por su triunfo sobre René Lacoste. Uno de ellos, enviado por la Asociación de Tennis de los Estados Unidos, dice:

"Aunque hemos tenido diferencias, queremos felicitarle por su victoria".

Los que Batearon Jonrones en los Desafíos de Ayer

Hafey, de los Cardenales, disparó dos y empató con Roger Hornsby

En los once desafíos celebrados ayer en las Ligas Nacional y Americana se batearon ocho batazos de cuatro esquinas, y dos de ellos lo disparó Hafey, del team de William McKetchnie, y empató con Rogers Hornsby a diecisiete. Además de Hafey batearon películas cuadrangulares: Cochrane y Bishop, de los Athletics; Manush, de los Browns; Schulte, de los Phillies y Harper y Bottomley, de los Cardenales.

A continuación va la lista de los diez primeros jonroneros:

Ruth, Yankees	40
Wilson, Cubs	23
Bottomley, Cardinals	23
Gehrig, Yankees	19
Bissonette, Robins	18
Hornsby, Braves	17
Hafey, Cardinals	17
Hurst, Phillies	16
Hauser, Athletics	15
Harper, Cardinals	15

LEAGUE TOTALES

Liga Nacional	396
Liga Americana	347
Seasons totales	743

Sammy Murray va a Pelear Hoy contra el Púgil G. Abreu

Sammy Murray, uno de los boxeadores del patio que más prometen hace algún tiempo, se anotó una victoria sobre Gonzalo Abreu, púgil más conocido por el apelativo de 'Rompe Cercas'. Y hoy va Sammy nada menos que al pueblo de Candelaria a darle la revancha al citado boxeador. El bout se celebrará en el cine Valentino. El match es de revancha porque es el segundo que se celebra entre ambos púgiles, pero Sammy Murray, que está en su mejor forma va dispuesto a dar candela a Candelaria. Así es que muy bien pueden quemarse las maderas de las cercas que rompe Abreu.

Con Sammy Murray irá el insumergible Vilahú.

Con Score de 7 x 6 la Universidad le Ganó al "Cotorro"

En el segundo match perdió el Tenerife con anotación de 1 por 6

En los terrenos del Vedado Tennis Club, se enfrentaron en la tarde de ayer, las novenas Cotorro Escolar y Escuela Práctica de la Universidad, resultando victoriosa, después de un reñido game, la Universidad por la anotación de 7 x 6.

El Cotorro Escolar con esta tercer derrota pasa a ocupar el último puesto del Campeonato.

Terminado el primer game enfrentáronse las novenas Academia Morales y el Club Tenerife, resultando triunfadora la primera, por la anotación de 11 x 6.

Anotación del primer juego:

Universidad	231 000 1—7
Cotorro	000 005 1—6

Anotación del segundo juego:

Tenerife	240 000 000— 6
Morales	232 000 040—11

Ramos y Pérez del Cotorro batearon dos hits y por la Universidad distinguiéronse Cuevas que se anotó un home run y Aras y Vélez que batearon dos hits cada uno.

Por el Morales: Tejero y Peña que dieron dos hits. Por el Tenerife: Suárez que bateó tres hits. Uno de ellos con las bases llenas.

Vilahú actuó de umpires "a la caja".

FACILMENTE GANAN LOS ATLETICOS AL TEAM DE HOWLEY

Cochrane, el receptor del Filadelfia, bateó un cuadrangular y un hit de dos bases

SPORTSMANS PARK, (San Luis) julio 28. — (UP). —Los Browns del San Luis solamente pudieron darle cuatro hits al pitcher Walberg, del Filadelfia, y los boys de Connie Mack obtuvieron una fácil victoria con el desigual score de trece carreras por cuatro. Alvin Crowder, el As del pitching-staff de los Carmelitas, solamente pudo pitchear dos innings, teniendo que sustituirlo Beck y más tarde a éste, Coffman, permitiendo entre los tres la friolera de dieciocho hits, incluyendo dos jonrones de Bishop y Cochrane. El catcher de los Atléticos además bateó un biangular.

A continuación va el score:

FILADELFIA

	V.	C.	H.	O.	A.	E.
Bishop, 2b.	4	2	2	4	1	0
Haas, cf.	5	1	1	2	0	0
Cochrane, c.	5	2	2	6	0	0
Simmons, lf.	5	1	2	3	0	0
Foxx, 3b.	4	4	3	4	2	0
Miller, rf.	4	3	3	1	0	0
Orwoll, 1b.	5	0	4	6	0	0
Boley, ss.	5	0	1	1	4	0
Walberg, p.	5	0	0	0	0	1
Totales	42	13	18	27	7	1

ST LOUIS

	V.	C.	H.	O.	A.	E.
Blue, 1b.	3	2	1	10	3	0
O'Rourke, 3b.	2	1	0	1	2	0
Manush, lf.	4	1	1	1	0	0
Schulte, cf.	3	0	0	2	1	0
Kress, ss.	4	0	1	6	5	0
Brannon, 2b.	4	0	1	4	7	0
McNeely, rf.	4	0	0	1	1	0
Manion, c.	3	0	0	2	0	0
Crowder. p.	0	0	0	0	0	0
Beck, p.	1	0	0	0	1	0
Coffman, p.	1	0	0	0	0	0
Bettencourt (1)	1	0	0	0	0	0
Schang (2)	1	0	0	0	0	0
Totales	31	4	4	27	20	3

(1) Bateó por Bekc en el 5o.
(2) Bateó por Coffman en el 9o.

Anotación por Entradas:

FILADELFIA	033 031 102—13
ST LOUIS	100 100 020— 4

SUMARIO

Dobles: Cochrane, Boley, Foxx y Orwoll.
Triple: Blue, Kress.
Home runs: Manush, Cochrane, Bishop.
Empujadores: Cochrane 3, Boley 3. Orwoll 2, Miller 2, Simmons 1, Bishop 1, Manush 1, O'Rourke 1 y Kress 1.
Sacrificios: O'Rourke.
Bases robadas: Foxx.
Doble plays: Kress a Brannon a Blue; Brannon a Kress a Blue 2.
Dead ball: Walberg (Manion); Beck (Miller).
Bases por bolas: Coffman 2; Walberg 3.
Struck out: Beck 1; Walberg 4.
Hits: Crowder 6 en 2 innings; Bekc 5 en 3 innings; Coffman 7 en 4 innings.
Quedados en bases: Filadelfia 6; St Louis 5.
Umpires: Geisel y Owens.
Pitcher perdedor: Crowder.
Tiempo: 1:45.
Concurrencia: 6,500.

TRIUNFO EL LOUISVILLE

		C.	H.	E.
Milwaukee.	110 000 000—	2	8	2
Louisville	000 100 22x—	5	9	2

Jonnard y McMenemy; Wilkinson y Thompson, Bird.

SOLEMNEMENTE HICIERON EL JURAMENTO OLIMPICO LOS ATLETAS DE LAS NACIONES QUE COMPETIRAN EN LA 9a. OLIMPIADA

Harry Denis, jugador de foot-ball, holandés, hizo el juramento en nombre de cuatro mil competidores. — Un incidente entre Françia y Alemania. — También hubo su diferencias entre canadienses y norteamericanos. — El hijo del Cónsul de Cuba en Amsterdam paseó por el estadio el pabellón cubano

AMSTERDAM, julio 28. (UP).— La más impresionante de todas las ceremonias atléticas, el juramento olímpico, se celebró hoy aquí en presencia de cuarenta y cinco mil funcionarios, aspectadores y atletas reunidos en el gran Estadio de Amsterdam, para inaugurar la novena Olimpiada, continuación en la época moderna de aquellas competencias de atletismo que comenzaron en el año 776 A C.

Se hizo un silencio absoluto en la enorme elipse, cuando Harry Denis, jugador de foot ball holandés, repitió el juramento en nombre de más de cuatro mil competidores.

Bañado por un sol brillantísimo, el enorme Estadio presentaba un aspecto magnífico cuando Denis avanzó para repetir la histórica promesa, en los términos siguientes:

"Juramos que participamos en los Juegos Olímpicos como competidores leales, observando las reglas que dirigen la Olimpiada y ansiosas de probar un espíritu caballeresco, por el honor de nuestros países y por la gloria del deporte."

Las palabras de Denis fueron clarísimsa, escuchándoseles perfectamente en todo el Estadio. Detrás, en de cuarenta tres naciones, sosteniene lsemi-círculo, estaban los atletas do los emblemas de éstas.

Una nota discordante de la ceremonia inaugural fué cuando la delegación francesa, formada por 250 ateltas, se negó a participar en la parada, en protesta contra el favoritismo por parte de los funcionarios del Estadio en favor de los alemanes. Ocurrió que el viernes se cerró e lpaso a los atletas franceses que querían practicar en el Estadio, mientras que se abrieron las puertas de éste a los alemanes, que llegaron después que ellos, y a quienes los holandeses saludaron.

El incidente fué lamentado por todos, ya que pudo ser causa tambien de la retirada de Francia de la Olimpiada.

Después de larga conferencia a la que asistió el Embajador de Francia, el secretario del Comité Olímpico Holandés y el presidente del Comité Olímpico francés, Conde Clary, los franceses resolvieron seguir participando en la Olimpiada.

Se anunció que los holandeses convinieron en publicar un comunicado dando una satisfacción a los atletas galos ofendidos, y destituir al encargado de puertas del Estadio que causó el incidente.

Como Francia no prestó el juramento de hoy. el atleta francés Lewden, competidor en el salto alto, prestó el suyo después.

Frantz Reichel, secretario del Comité Olímpico Francés, dió una declaración acerca de la negativa de los franceses a participar en la Parada, diciendo que uno de los porteros llegó a golpear a Paul Mericamp secretario general de la Federación Francesa.

Hubo otra disputa entre canadienses y norteamericanos, también por el uso del Estadio. El director del team del Canadá acusó a los norte americanos de haber obtenido los terrenos, para practicar, empleando una triquiñuela.

—Los canadienses hemos venido co nespíritu de camaradas y esperamos que las demás naciones hiciera nlo mismo—dijo el director canadiense—y hemos encontrado que los deb hacerse en la Olimpiada. Ahora Estados Unidos no se portan como queremos demostrar lo que somos, para probar que el dinero y el bluff de los norteamericanos nada pueden contra eso.

Los representantes de Argentina, Chile y el Estado Libre de Irlanda no quisieron hacer el saludo fascista al palco real, como se había pedido. Otras delegaciones se unieron a ellas, saludando con el sombrero e inclinando, nunca a la romana.

Ningún atleta cubano llevó la bandera de la Estrella Solitaria por el Estadio, debido a que José Barrientos, el único inscripto, estaba descansando para estar en mejor forma el día de la competencia. El coach cubano, Joe Kendriganij formó en la parada con el estandarte olímpico cubano, confiándose la bandera al hijo del cónsul de Cuba en Amsterdam.

Los dos atletas de menos edad que participaron en la parada son norteamericanos; uno de ellos es Dorothy Peynton, nadadora de 13 años, y el otro Tommy Carr ,de 14 años, patrón de uno de los teams de remeros norte-americanos.

Muchos atletas desfilaron vistiendo sus trajes de pistas, los que llegaron a tiempo para permitirles a aquéllos entrenarlos.

Cuando los atletas prestaron el juramento, los cañones tronaron y una bandada de palomas mensajeras, llevando los colores de las naciones participantes, remontó el vuelo.

A las seis de la tarde se celebró la primera competencia olímpica, consistente en el levantamiento de peso de los feather-weights, participando trece naciones y 21 atletas. El próximo evento de la misma clase será para los light-weights, tomando parte once naciones y 17 competidores.

LOS DOS JUEGOS SE LOS ANEXARON LOS DE S. LUIS

En el segundo encuentro el jardinero Hafey bateó cinco hits consecutivos

FILADELFIA, julio 28. (UP) El San Luis ganó los dos desafíos de un double header con el Filadelfia Nacional, el primero con score de 7 por 6 en doce innings y el segundo con score de 12 por 2.

Los Cardenales batearon veintitres hits en el segundo juego, anotando Chick Haffey cinco en otros tantos viajes al plate. Haffey bateó su décimo sexto jonrón en el primer desafío y el décimo séptimo en el último. Jim Bottomley bateó su vigésimo tercer jonrón en el segundo juego:

Anotación del primer juego:

		C.	H.	E.
S. Luis	113 010 000 001—	7	17	1
Fila	210 201 000 000—	6	15	0

Baterías: Haines, Sherdel y Smith; Ferguson, McGraw y Schulte.

SEGUNDO JUEGO:

ST. LOUIS

	V.	C.	H.	O.	A.	E.
Douthit cf.	6	1	3	4	0	0
Holm 3b.	6	2	2	0	2	1
Frisch 2b.	6	1	1	3	0	0
Bottomley lb.	6	2	3	9	0	1
Hafey lf.	5	3	5	2	0	1
Harper rf.	5	1	2	1	0	0
Wilson c.	4	1	2	4	0	0
Maranville ss.	6	1	4	4	6	0
Rhem p.	5	0	1	0	5	0
Smith c.	1	0	0	0	0	0
Totales	50	12	23	27	13	3

PHILADELPHIA

	V.	C.	H.	O.	A.	E.
Southern cf.	5	0	0	5	0	0
Thompson 2b.	4	0	0	2	7	0
Hurst lb.	4	1	2	8	1	0
Leach lf.	3	0	2	3	0	0
William rf.	4	0	0	1	0	0
Whitney 3b.	3	0	2	1	1	0
Sand ss.	4	1	0	5	3	1
Lerian c.	2	0	1	2	0	0
Sweetland p.	0	0	0	0	0	0
Willoughby p.	3	0	0	0	2	0
Dietrich (1)	1	0	0	0	0	0
Totales	33	2	7	27	14	1

(1) bateó por Willoughby en el 9o.

St. Louis	410 105 100—12
Philadelphia	100 000 001— 2

SUMARIO:

Empujadores: Bottomley 3, Hafey 2, Wilson 3, Harper 2, Rhem 1. Dobles: Bottomley, Hafey 2, Wilson, Holm, Leach, Douthit. Triples: Maranville. Home runs: Hafey, Bottomley. Sacrificios: Wilson. Bases por bolas: Rhem 2; Sweetland 0; Willoughby 2. Thompson a Sand a Hurst. Hits: Rhem 7; Sweetland 7; Willoughby 16. Struck out: Rhem 2; Sweetland 0; Willoughby 1. Umpires Hart, Rigler y Jorda. Tiempo: 1:35.

Atleta Argentino que Triunfa en el Nueva York Artístico Después de Fracasar en Pugilismo

Emilio Bolognini, fracasó en su empeño de llegar a ser un segundo Firpo, pero obtuvo brillantes triunfos tocando el cello

DICE ES PRIMO DE FIRPO

Ahora toca el Cello de Orquesta Sinfónica de Filadelfia, y grandes artistas lo han llamado el "Mejor Cellista del Mundo"

(Por D. WALTERS, Corresponsal Especial del DIARIO DE LA MARINA)

NUEVA YORK,— Estados Unidos tiene un campeón mundial que además de ser perito en el arte viril de ganarse un millón de dólares en menos de una hora de trabajo frente a un contrincante, en su cuadrilátero, puede además citar a los clásicos y codearse con nuestros intelectuales. Pero es a la República Argentina que corresponde la gloria de tener un pugilista que goza de reputación entre los conocedores, de ser el "mejor cellista del mundo".

Este pugilista llegó hace algunos años a Nueva York y trabajó con Luis Angel Firgo como "sparring partner". Aquella noche memorable cuando el ídolo de la Argentina sembraba al ídolo de Norte América sobre la máquina de escribir de un cronista metropolitano, y era minutos más tarde tirado sobre el encerado arenoso en sueño corto del cual despertó sin ilusiones acerca del campeonato mundial, se iniciaba la carrera brillante de Emilio Bolognini, cellista de la Orquesta Sinfónica de Filadelfia, y uno de los artistas más aplaudidos en los Estados Unidos.

Bolognini dice que es primo de Luis Angel Firpo. Sus aspiraciones eran llegar a ser una estrella pugilística y a su llegada, ingresó en el campamento de Luis Angel, en Atlantic City, esperando llegar a conquistar lauros y dólares así como su primo y paisano ya los había conquistado.

Ignoro que motivos tendría el joven Bolognini para desear entrar en el cuadrilátero, pues su alma de artista había ya sido interpretada en el país de la música y el sol, y en Buenos Aires se había apuntado muchos triunfos con su cello inimitable. Pero lo cierto es que el joven decidió abandonar el cello y dedicarse a tocar cuerdas menos musicales: las cuerdas nerviosas de antagonistas musculosos. Y a su llegada al país del dólar se encaminó a Atlantic City y recibió golpes y más golpes del entonces salvaje toro pampero.

Pero cuando Jack Dempsey, derrotado, volvió al cuadrilátero para "noquer" a Firpo, Bolognini perdió su interés en el pugilismo. El puño que tiraba a Firpo sobre el encerado dejaba a Bolognini sin un centavo, sin amigos en un país extranjero, cuyo idioma desconocía.

Los que conocen a la gran ciudad saben lo que significa estar sin dinero y sin el idioma en medio de un ambiente extraño. Nueva York tiene un corazón de oro, pero no lo manifiesta espontáneamente. Es preciso saber herir la cuerda que vibre en el corazón neoyorkino. Es preciso conocer el medio ambiente y explotar la candidez y la generosidad de un pueblo gigante con alma de niño.

Bolognini no sabía el inglés ni conocía los resortes misteriosos que es preciso tocar para llegar hasta el corazón de la gran ciudad. Por muchos días estuvo sin esperanzas. Finalmente obtuvo un empleo en una orquesta de cine; luego salió en tournée artística por el país.

Y fué tocando su cello inimitable que le "descubrió" Frank Black, maestro de una orquesta que ejecuta ante el micrófono de las estaciones trasmisoras de radio. Y fué ante el micrófono que el cello de Bolognini se hizo oir ante millones de amantes de la buena música. Y fué así como la Filarmónica de Filadelfia, la orquesta de Stovovski ha hecho famosa en todo el mundo, llegó a adquirir los servicios notables de este notable cellista.

Bolognini no nació para boxeador y mucho menos para pugilista. En su semblante de Adonis lleva impreso el joven argentino todo un mundo de arte y de música. El artista argentino es bello como pudiera desear serlo un actor de la pantalla silenciosa. Su cuerpo es esbelto y elegante; sabe vestir y lo hace con elegancia. Y es un atleta completo. Nada, boxea, tira al blanco y corre.

Pero en ninguna de esas cosas sobresale. Su especialidad es el cello. Toscanini, el gran Toscanini de la Scala de Milán oyó no hace mucho a Bolognini. Y Toscanini quedó encantado con la maestría del joven argentino.

"Nunca he oido nada tan bien ejecutado; tan sentimental, tan magistral"—dijo el gran Toscanini. Y sin perder tiempo se puso en comunicación con el joven y lo contrató para tocar en la Filarmónica de New York, que a la sazón conduce el maestro de la Scala de Milán.

El futuro ofrece a Bolignini un porvenir brillante. Ya Estados Unidos lo ha consagrado. Ya Stokovsky y Toscanini le han distinguido y elogiado; ya los críticos metropolitanos le han llamado "el mejor cellista del mundo". Y ya Bolognini ha olvidado los guantes polvorientos y amenazadores y se dedica con todo el amor de que es capaz su alma de artista al cello incomparable que tan bien sabe él manejar.

Y mientras su pariente y paisano Luís Angel Firpo engruesa en la adorable ciudad del Plata lejos de las contiendas púgiles, su admirador Emilio Bolognini conquista el corazón de los diletanttis neoyorkinos con su cello inimitable.

Corresponsal.

RESULTADO DE LOS JUEGOS DE AYER EN LAS GRANDES LIGAS

LIGA NACIONAL

New York 3; Chicago 2.
Cincinnati 7; Brooklyn 3.
San Luis 7; Filadelfia 6.
San Luis 12; Filadelfia 2.
Pittsburgh y Boston, lluvia.

LIGA AMERICANA

New York 6; Cleveland 2.
Cleveland 9; New York 4.
Washington 8; Chicago 5.
Washington 4; Chicago 2.
Detroit 7; Boston 1.
Detroit 8; Boston 7.
Filadelfia 13; San Luis 4.

ESTADO DE LOS CLUBS

	S. L.	Cin	Chi	N. Y.	Bro	Pitts	Bos	Fila	Gan	Ave
S. L.		7	9	6	9	10	10	11	62	639
Cin	9		9	6	6	10	8	10	58	592
Chi	8	6		7	7	8	10	10	56	577
N. Y.	6	6	3		10	8	7	11	51	573
Bro	6	6	6	5		6	11	9	49	516
Pitt	3	7	8	7	6		10	5	46	500
Bos	2	3	4	3	4	2		9	27	310
Fila	1	5	2	4	5	2	4		23	261
Pdos.	35	40	41	38	47	46	60	65	372	

	N. Y.	Fila	S. L.	Cle	Was	Chi	Det	Bos	Gan	Ave
N. Y.		13	7	11	10	9	8	11	69	704
Fila	5		10	8	8	9	9	12	61	629
S. L.	5	3		10	10	9	10	5	52	515
Cle	2	4	7		6	9	8	9	45	455
Was	4	8	5	5		7	8	8	45	453
Chi	3	4	8	8	5		8	6	42	433
Det	5	2	7	8	4	7		7	40	417
Bos	5	2	5	4	11	5	5		37	389
Pdos.	29	36	49	54	54	55	56	58	391	

LOS JUEGOS PARA HOY

Liga Nacional

Cincinnati en Brooklyn.
Chicago en New York (doble).
No hay más juegos anunciados para hoy.

Liga Americana

New York en Cleveland.
Washington en Chicago (doble).
Boston en Detroit.
Philadelfia en San Luis.

M.E.C.D. 2016

Los Rojos del "Cincinnati" se Mantienen en el Segundo Lugar en la Liga Nacional; Ayer le Ganaron a los "Dodgers" del Tío Robinson

LOS CAMPEONES MUNDIALES DE 1892 A LA EPOCA ACTUAL

Véase a continuación quénes han sostenido la faja mundial del campeonato heavy weight, señalándose el lugar y la fecha en que se efectuaron los distintos bouts:

—Septiembre 7 de 1892, J. J. Corbett derrotó a J. L. Sullivan, en Nueva Orleans.
—Enero 25 de 1894, J. J. Corbett derrotó a C. Mitchell, en Jacsonville.
—Febrero 21 de 1896, Bob Fitzimons derrotó a P. Maher, en Langtry, Texas.
—Marzo 17 de 1897, Bob. Fitzimons derrotó a J. J. Corbett, en Carson, New.
—Junio 9 de 1899, J. J. Jeffries derrotó a Bob. Fitzimmons en Coney Is., New York.
Noviembre 23 de 1899, J. J. Jeffries derrotó a Tom Sharkey, en Coney Is., New York.
—Mayo 11 de 1900, J. J. Jeffries derrotó a J. J. Corbett, en Coney Is., New York.
Julio 25 de 1902, J. J. Jeffries derrotó a Bob. Fitzimmons, en San Francisco, Cal.
—Agosto 14 de 1903, J. J. Jeffries derrotó a J. J. Corbett, en San Francisco, Cal.
—Agosto 26 de 1904, J. J. Jeffries, derrotó a Jack Munroe, en San Francisco, Cal.
—Febrero 23 de 1906, Tommy Burns derrotó a Marvin Hart, en Los Angeles, Cal.
Mayo 7 de 1907, Tommy Burns derrotó a Jack O'Brien, en Los Angeles.
—Julio 4 de 1907, Tommy Burns derrotó a Bill Squires, en Colma, California.
—Diciembre 2 de 1907, Tommy Burns derrotó a Gunner Moir, N. S. C.
—Febrero 10 de 1908, Tommy Burns derrotó a Jack Palmer en Londres, Inglaterra.
—Marzo 17 de 1908, Tommy Burns dderotó a Jem Roche, en Dublin, In.
—Junio 13 de 1908, Tommy Burns derrotó a Bill Squires, en Nenilly, Francia.
—Agosto 24 de 1908, Tommy Burns derrotó a Bill Squires, en Sidney, Australia.
—Septiembre 2 de 1908, Tommy Burns derrotó a Bill Lang, en Melbourne, Aus.
—Diciembre 26 de 1908, Jack Johnson derrotó a J. L. Sullivan, en Sidney, Aus.
—Octubre 16 de 1909, Jack Johnson derrotó a Stanley Ketchell, en Colma, Cal.
—Julio 4 de 1910, Jess Willard derrotó a Jack Johnson, en Habana, Cuba.
—Abril 5 de 1917, Jack Dempsey derrotó a Jess Willard, en Toledo, Ohio.
—Julio 4 de 1919, Jack Dempsey derrotó a Floyd Johnson, en Jersey, City.
—Julio 2 de 1921, Jack Dempsey derrotó a C. Carpentier, en New York.
—Septiembre 14 de 1923, Jack Dempsey derrotó a Luis Angel Firpo en New York.
—Septiembre 23 de 1923, Gene Tunney derrotó a Jack Dempsey en Filadelfia.
—Septiembre 22 de 1927, Gene Tunney derrotó por segunda vez a Jack Dempsey, en Chicago.
—Julio 26 de 1928, Gene Tunney derrotó por K. O. técnico, a Tom Heeney.

EN EL INNING 13 VENCIERON A LOS CUBS DE CHICAGO

El juego resultó un verdadero duelo de pitcher entre Artie Nehf y Genewich

NEW YORK, julio 28 (UP)— Ante una gran concurrencia que llegaba casi a los veinticinco mil, los Gigantes del New York vencieron sensacionalmente sobre los Cubs del Chicago en el décimo tercer inning, con score de 3x2.

Los sluggers de Mono Amarillo batearon el doble de hits que los boys de Joe Mc Carthy, pero Nehf pitcheó inteligentemente y en ningún momento le pudieron hacer más de una carrera. Resultó el match un verdadero duelo de pitchers entre Neft y Genewich.

A continuación va el score:

CHICAGO.

	V.	C.	H.	O.	A.	E.
English ss.	6	0	1	2	5	0
Maguire 2b.	5	0	0	4	9	0
Cuyler rf.	5	0	0	5	0	0
Wilson cf.	6	0	0	2	0	0
Stephenson lf.	5	1	3	0	0	0
Grimm lb.	5	1	1	22	1	0
Hartnett c.	4	0	1	2	5	0
Beck 3b	5	0	1	1	3	0
Nehf p.	5	0	1	0	0	0
Malone p.	0	0	0	0	0	0
Totales	46	2	8	38	23	0

Con dos outs se hizo la carrera decisiva.

NEW YORK.

	V.	C.	H.	O.	A.	E.
Welsh cf.	7	0	4	2	0	0
Reese ss.	6	0	2	2	1	0
Mann rf.	4	0	0	5	0	0
Lindstrom 3b.	5	0	2	1	7	0
Terry lb.	5	0	2	18	0	1
Cohen 2b.	5	0	3	1	2	0
O'Doul lf.	6	1	1	6	0	0
Hogan c.	3	1	2	3	0	0
O'Farrell c.	3	1	0	1	0	0
Genewich p.	4	0	0	0	5	0
Totales	48	3	16	39	15	1

Anotación por entradas

Chicago	020 000 000 000 0—2
New York	001 000 100 000 1—3

SUMARIO:

Triples: Hogan.
Sacrificios: Genewich, Maguire, Mann, Terry.
Doble plays: Grim sin asistencia; Beck a Maguire a Grimm; Maguire a English; Lindstrom a Cohen a Terry.
Quedados en bases: New York 14; Chicago 8.
Bases por bolas: Nehf 4; Genewich 2.
Struk out: Nehf 1; Genewich 3.
Wild pitch: Genewich.
Perdedor: Nehf.
Umpires: Klem y McCormick.
Tiempo: 2:35.

Entre Luque y Kolp Derrotaron a los Robins

El día estaba muy caluroso y en el octavo acto, cuando con dos outs el cubano dió una base por bolas, Hendricks lo envió a la ducha y dispuso que Kolp actuase de tapón y éste terminó con gran érito.

BROOKLYN, julio 28. UP.—Adolfo Luque ganó hoy un desafío con los peligrosos Robins de Brooklyn en Ebbetts Field, aunque los finales el calor le deprimió hasta el punto de impedirle terminar el juego.

Habiéndole hecho cinco carreras los Reds al viejo Bill Doak en los primeros siete innings, Luque parecía tener ante sí una labor fácil, pero pitcher un desafío completo en estos días de rigor canicular, es muy duro para cualquier lanzador, sea cual sea la ventaja que le den sus compañeros de club.

Luque salió bien de varias situaciones apuradas en los primeros siete innings, pero cuando se vió en un aprieto en el octavo al darle la base por bolas a Gooch con dos outs, un corredor en primera y el score 6 por 2, Jack Hendrick lo sustituyó inmediatamente con un pitcher fresco que fué Ray Kolp, quien pitcheó el resto del desafío aunque se dió a Luque todo el crédito de la victoria.

Los Dodgers tuvieron hombres en bases en seis de los primeros siete innings. Solo en el segundo no lograron pisar ninguna almohadilla. En todos los lances, Luque pitcheó sin inconvenientes y el Brooklyn no anotó hasta que Babe Herman levantó un fly sobre la cerca del jardín derecho, que se transformó en jonrón. Luque puso fuera entonces a Bresser por foul a Picinich, pero en seguida Bissonette, bateó un tribey por el jardín central, anotando en seguida por fly de Flowers. Bancroft singleó al left y Gooch recibió la base, demostrando con ello que Luque necesitaba ser relevado.

Kolp dejó a los corredores en bases, obligando al bateador Henline, a levantar un modesto fly al left. No obstante Kolp consintió una carrera en el noveno, pero con ello los Dodgers nada perjudicaron la victoria de Luque que mantiene a los Reds en segundo lugar.

CINCINNATI

	V.	C.	H.	O.	A.	E.
Critz, 2b.	4	2	3	0	6	0
Zitzmann, rf.	3	0	1	1	0	0
Walker, rf.	1	0	1	1	0	0
Callaghan, lf.	4	0	1	4	0	0
Kelly, 1b.	4	2	1	10	0	0
Stripp, 3b.	4	0	1	3	0	0
Allen, cf.	3	1	2	1	0	0
Picinich, c	3	0	1	4	1	0
Ford, ss.	4	0	1	3	4	0
Luque, p	2	1	0	0	2	0
Kolp, p.	1	1	0	0	0	0
Totales.	33	7	11	27	13	0

BROOKLYN

	V.	C.	H.	O.	A.	E.
Carey, cf	5	0	2	1	0	0
Hendrick, 3b.	5	1	1	0	3	1
Herman, rf.	5	1	3	3	0	0
Bressler, lf.	4	0	2	2	0	0
Bissonette, 1b.	4	1	1	13	1	0
Flowers, 2b.	3	0	2	4	4	0
Bancroft, ss.	3	0	1	2	4	1
Gooch, c.	3	0	1	1	0	0
Riconda, (2).	0	0	0	0	0	0
De Berry, c.	0	0	0	0	0	0
Doak, p.	2	0	0	1	4	0
Ehrhardt, p.	0	0	0	0	1	0
Harris (1).	1	0	0	0	0	0
Koupal, p.	0	0	0	0	0	0
Henline, (3).	1	0	0	0	0	0
Clark, p.	0	0	0	0	1	0
Totales.	36	3	13	27	18	2

(1) bateó por Ehrhardt en el séptimo; (2) bateó por Koupal en el octavo; (3) corrió por Gooch en el octavo.

Anotación por entradas

Cincinnati.	012 000 211—7
Brooklyn.	000 000 021—3

Sumario:

Acumuladores: Allen 2, Ford, Strip Critz, Zitzmann, Calaghan, Herman, 2; Flowers. Dobles: Gelly, Critz, Bresler. Triples: Critz, Bisonette, Hendrick. Home run: Herman. Sacrificios: Picinich, Zitzmann, Allen, Flowers, Callaghan. Doble plays: Doak, Bancroft y Bissonnette. Ehrhaardt, Bancroft y Bissonette. Critz, Ford y Kelly 2. Quedados en bases: Cincinati 6; Brooklyn 11. Bases por bolas: a Adolfo 4; a Doak 3. Struck outs: Luque 1; Kolp 1. Passed ball: Picinich. Pitcher ganador: Luque. Perdedor: Doak. Umpires: Quigley. Stark y Pfirman.

LOS SENADORES GANARON EN LOS DOS AL CHICAGO

En el segundo encuentro Burke solamente permitió cuatro hits a los White Sox

CHICAGO, julio 28. (UP). — Los Senadores del Washington ganaron los dos juegos de un double-header celebrado hoy aquí con el team local de los White Sox, ganando el primer match con score de 8 x 5 y el segundo con anotación de 4 x 2. El team de Stanley Harris aseguró el triunfo del juego inicial en el sexto acto cuando hizo un racimo de cinco carreras.

En el segundo desafío los Senadores le batearon catorce hits a Blankenship, haciéndole carreras en cuatro innings distintos. Burke pitcheó un gran juego y mereció darle una lechada al team de Leva Blackburne, pero no lo permitió el batting de emergencia de Reynolds; la primera anotación la hicieron las Medias Blancas por un sacrifice de Cissell.

Anotación del primer juego:

		C.	H.	E.
Washington	011 005 001	8	12	1
Chicago	000 320 000	5	11	4

Baterías: Brown, Marberry y Kenna y Ruel; Faber y Crouse y McCurdy.

SEGUNDO JUEGO

WASHINGTON

	V.	C.	H.	O.	A.	E.
Barnes, cf.	5	2	1	3	0	0
Rice, rf.	4	1	1	2	0	0
Goslin, lf.	4	0	2	2	1	0
West, lf.	0	0	0	2	0	0
Judge, 1b.	3	0	1	15	0	0
Bluege, 3b.	4	1	2	1	0	0
Cronin, ss.	4	0	1	0	5	0
Harris, 2b.	4	1	3	0	4	0
Ruel, c.	4	0	0	1	0	0
Burke, p.	4	1	3	1	1	0
Totales	36	4	14	27	11	0

CHICAGO

	V.	C.	H.	O.	A.	E.
Hunnefield, 2b.	4	0	1	2	4	0
Clancy, 1b.	4	0	0	8	0	0
Mostil, cf.	3	0	0	3	0	0
Metzler, rf.	4	0	0	0	1	0
Kamm, 3b.	3	1	1	2	1	0
Falk, lf.	2	0	0	3	0	0
Barrett, lf.	0	0	0	1	0	0
Cissell, ss.	3	0	0	6	1	0
Berg, c.	3	0	1	2	0	0
Blankenship, p.	2	0	0	0	1	0
Cox, p.	1	0	0	0	0	0
Reynolds (1)	1	0	1	0	0	0
Lyons (2)	0	1	0	0	0	0
Totales	30	2	4	27	8	0

(1) Bateó por Falw en el 7o.
(2) Corrió por Reynolds en el 7o.

Anotación por Entradas:

WASHINGTON	000 111 001—4
CHICAGO	000 000 200—2

SUMARIO

Empujadores: Bluege, Barnes, Cronin, Reynolds, Cissell y Burke.
Dobles: Harris, Berg, Bluege, Cronin, Kamm.
Triples: Reynolds.
Stolen bases: Hunefield, Harris.
Sacrificios: Cissell, Ruel y Bluege.
Doble plays: Cissell (sin asistencia); Kamm a Hunnefield a Clancy; Cissell a Hunnefield a Clancy; Hunnefield a Cissell a Clancy.
Hits: Blankenship 10 en 5 dos tercios innings.
Bases por bolas: Burke 2; Blankenship 2.
Struck out: Cox 1.
Quedados en bases: Washington 7; Chicago 4.
Ganador: Burke.
Perledor: Blankenship.
Umpires: Hildebrand y Guthrie.
Tiempo: 1:38.
Concurrencia: 15,000.

VENCIO EL KANSAS CITY

		C.	H.	E.
Kansas City.	012 040 002	9	11	1
Indianapolis	022 200 000	6	7	1

Murray, Davis, Zinn y Peters, Wirts; Schupp, Boone, Burwell y Spencer, Florence.

SE ALEJARON DEL SOTANO LOS BOYS DE GEO MORIARTY

Les ganaron los dos juegos a los Red Sox de Bill Carrigan con scores de 7x1 y 8x7

NAVIN FIELD, en Detroit, julio 28, (UP.) — El Detroit se mantuvo a distancia del último puesto en la Liga Americana al ganarle hoy el doble header al Boston Red Sox. El primer desafío fué ganado 7 por 1, y el segundo 8 por 7.

Heilmann bateó un tubey en el tercer inning del segundo juego, limpiando las bases y empatando el score. Otro single de Heiman envió a Rice al home con la carrera de la victoria, en el séptimo inning.

Anotación del primer juego:

		C.	H.	E.
Boston	010 000 000—1	5	0
Detroit	010 004 20x—7	9	1

Baterías: Griffin, Slayton, Setlemire y Hoffman y Heviná Carroll y Woodall.

Segundo juego:

BOSTON

	V.	C.	H.	O.	A.	E.
Rothrock, rf	4	1	1	2	0	0
Rogell, cf	4	0	1	2	0	0
Myers, 3b	4	1	1	0	3	0
Williams, lf	5	2	4	2	0	0
Todt, 1b	4	2	3	8	0	0
Regan, 2b	4	1	2	2	2	0
Berry, c	3	0	0	4	0	0
Hofmann, c	2	0	0	3	0	0
Gerber, ss	5	0	2	1	1	0
Mac-Fayden, p	3	0	1	0	1	0
Ruffing, p	0	0	0	0	0	0
Rollings (1)	1	0	1	0	0	0
Heving (2)	1	0	0	0	0	0
Totales	40	7	16	24	7	0

(1) bateó por Berry en el 7.o
(2) bateó por Todt en el 9o.

DETROIT

	V.	C.	H.	O.	A.	E.
Warner, 3b	2	2	1	2	3	0
McManus, 1b	4	0	0	13	1	0
Gehringer, 2b	3	2	2	1	2	0
Rice, cf	2	2	1	1	1	0
Wingo, lf	3	0	0	0	0	0
Heilmann, rf	4	0	2	3	0	0
Tavener, ss	4	1	2	4	5	0
Woodall, c	2	0	0	3	0	0
Hargrave (4)	1	1	1	0	0	0
Smith, p	1	0	0	0	0	0
Van Gilder, p	1	0	0	0	1	0
Holloway, p	0	0	0	0	0	0
Whitehill, p	1	0	0	0	1	0
Sweeney (3)	1	0	0	0	0	0
Totales	29	8	9	27	14	0

(3) bateó por Whitehill en el 7o
(4) bateó por Holloway en el 7o.

Anotación por entradas:

Boston	000 220 00—7
Detroit	010 003 40x—8

Sumario:

Dobles, Williams, Myers, Todt, Heilmann.
Triples, Tavener, Rice.
Stolen bases, Tavener.
Sacrificios, Rice, Rogell.
Doble plays, Myer a Regan a Todt 2.
Quedados en bases, Detroit 6, Boston 10.
Bases por bolas, Smith 2, Mac-Fayden 3, Ruffing 2.
Struck out, Mac-Fayden 3, Smith 1, Van Gilder 1, Holloway 1, Whitehill 2.
Hits, Simth 8 en 4 1|3 innings, Van Gilder 5 en 2|3 innings, Holloway 3 en 1 inning, Whitehill 1 en 2 innings, Mac-Fayden 8 en 6 2|3 innings, Ruffing 1 en 1 1|3 innings.
Ganador, Whitehill.
Perdedor, Mac-Fayden.
Umpires, Campbell, Connolly y Van Graflan.
Tiempo del juego, 2:17.
Concurrencia, 5,000 fanáticos.

EN EL SUMMER CASINO JAI-ALAI

CONCURRIERON AL GRAN SABADO BOTARATE TODAS LAS MULTITUDES FANATICAS Y FRENETICAS

En el prólogo, Cubota Menor y Arrondo dejaron en 16 a Andrés y Aníbal. Con una tanda idéntica Guillermo y Salazar ganaron el segundo. Y en el fenomenal, que fué bravo triunfaron Esquivel y Hugues.

HOY DOMINGO, GRAN FUNCION EN EL SUMMER-CASINO, POR LA TARDE

Llegó el sábado alegre y botaratón, y unos de **bote-pronto** y otros de bote corrido, todas las series fanáticas, que son tan multiformes como freneticas y delirantes, fueron cayendo por el Summer Casino Jai Alai, palacio señorial, crisol de emoción continua, casa cuca, luminosa y elegante donde el mujerío da en su frontón, en sus salas, en su cabaret y en sus jardines de la azotea, la sensación de una rosálida criolla, en los días de fiesta de gran tono.

Los fanáticos, cautivos del vaivén de la pelota, coqueta, caprichosa, mareante y dislocante, siempre infiel, comenzamos el sábado como los demás días, tocando palmas antes del himno, descubriéndonos respetuosos al pasar del himno, y después del sonoro cantar, vengan más palmas, pidiendo guerra, emoción, **trigedia;** rudo y voleroso peloteo.

Allá va la nave. Salieron los **nenes** peloteantes del primero, de veinticinco tantos; de blanco Andrés y Aníbal, contra los azules, Cubota Menor y Arrondo. Una quincena mas mediana que buena; y una decena final arrogante del par azul, para dejar maltrechos y jorobados y en 16 a los dos blancos. Y van bien, pues que estuvieron bastante malitos.

Cobremos; cobremos de la primera quiniela sencilla que se llevó Gregorio, pagando con $6.40, y cobremos y aplaudamos la de combinación, que se llevaron Gregorio y Guillermo, pagando como los banqueros, con $36.00.

Vámonos de segundo, de 30 tantos; que disputan, los blancos, Guillermo y Salazar, contra los azules, Iturrino y Gregorio. En los primeros **tettes a tettes** flerocieron varios empates que no aplaudimos por lo **desinificantes;** en lo demás los dos blancos, peloteando como los fenómenos de a mil pesos mensuales hicieron papilla de los dos azules que quedaron en 17. Los blancos dos ciclones.

De la segunda quiniela sencilla ni un kilo. Se la llevó Iturrino pagando con $2.80 y la combinada Iturrino con Salazar, que **pagaron con veinte pesos. ¡Qué salaos!**

Y encantados de la vida y de la sabia naturaleza, que cantó el bravo son oriental, entramos en la hora grande del sábado. Partido final de treinta tantos que salieron a debatir los blancos, Esquivel y Hugues, contra los azules, Rafael y Trecet; contra que se hizo valiente, ruda y soberbia algunas veces, con emociones, empates y aplausos. El último se dió en el tanto 23. Lo ganaron los blancos, y los azules, en una gran defensa quedaron en 26.

Había espurrido la pata el sábado. Hoy domingo tenemos gran función por la tarde. Tarde de bulla, de embullo y de demencia.

Vamos p'allá.

D. F.

Programa oficial para la función de hoy domingo a las 3 p. m.

Primer partido a 25 tantos, Andrés y José Antonio, blancos, contra Paco menor y Buendía menor, azules, a sacar ambos del cuadro 14 y medio.

Primera quiniela sencilla y de combinación, Basilio, Cubota mayor, Esquivel, Buendía menor, Paco menor y Andrés.

Segundo partido a 30 tantos, Iturrino y Paco menor, blancos, contra Urízar y Basauri, azules, a sacar ambos del cuadro 14 y medio.

Segunda quiniela sencilla y de combinación, Pascau, Aniba, Guillermo, Ibarlucea, Basauri y Paco menor.

Tercer partido a 30 tantos, Esquivel mayor y Hugues, blancos, contra Guillermo y Trecet, azules, a sacar ambos del cuadro 14 y medio.

LA IMAGEN DE SAN VICENTE DE PAUL SERA BENDECIDA

Se bendecirá también una capilla

CAMAGUEY, Julio 28. DIARIO. Habana.—Mañana a las nueve de la mañana será bendecida una bella capilla en el reparto La Mosca. Esta imagen de San Vicente de Paul y una obra es patrocinada por las damas de San Vicente, pertenecientes a la barriada de la Caridad. Ya tienen muy adelantados los trabajos para la escuela del hogar en la que recibirán instrucción gratuita las niñas menesterosas.—**Mario Silva.** Corresponsal.

El coñac GONZALEZ BYASS

es necesario en toda fiesta. No hay alegría posible sin beber el coñac GONZALEZ BYASS.

Si usted es artista y necesita inspiración, tome una copa de coñac GONZALEZ BYASS.

Si le van mal los negocios, hallará un formidable auxiliar en el coñac GONZALEZ BYASS.

que le hará olvidar penas y estimulará para nuevas luchas.

Coñac GONZALEZ BYASS. Jerez de la Frontera — ESPAÑA

5939 alt 3d-15

RESULTO EMPATADO EL MATCH DE LAS FUTBOLISTAS, 1 X 1

Los dos tantos fueron anotados de "penalty"

Anoche fuimos al Campo Armada. No podíamos quedarnos en la Habana, teníamos que ir a ver el partido entre las femeninas, y también ¡qué caray! la película, porque hay momentos en que uno se siente actor aunque sea en una película sin argumento ¿Decimos sin argumento?

Pues decimos mal, porque esta película que sacaron los hispanófilos tiene su argumento. ¡Vaya que si tiene, lo tiene y melodramático! Como el melodrama, quinteriano, Malvaloca. Porque después de la famosa inauguración del Campo Armada, vino la tragedia de la división del futbol habanero, y luego... y luego todo fué una comedia, que tendrá su fin allá por el año 1960, cuando los actuales futbolistas, ya con el cabello plateado por el pasar de los años se dignen retirarse del fotbol.

FUTBOL FEMENINO

Se abrió la fiesta d eanoche con el partido entre los equipos femeninos del Hispano y el Baleares.

Y el partido se vió más interesante que los otros celebrados. Las muchachitas están mejorando ¡Vaya que si mejoran! ¡Están **pasaitas!**

Hemos apreciado mejores jugadas. Entre las tigresas vimos una chiquita jugando de extremo derecha, que era una maravilla. ¿Y Lupe? Esta chiquilla está haciendo una defensa que cierra a cal y canto el paso de las delanteras contrarias.

Las del Baleares se muestran más veloces que las tigresas; pero las negri-amarillo, anoche, dominaron más. Las Keepers se mostraron imperforables, y solo fueron perforadas en un penalty a cada una, que Francisco Rodríguez concedió por manos dentro del área de penalty.

Las primeras en anotar fueron las hispanófilas, en tiro de penalty, que tirado por Josefina Malda, fué el balón a parar a las profundidades de la red.

Y luego, ya en los postreros minutos del match, Pura le mete la mano a la pelota, y luego un tiro formidable y la pelota fué a la red, anotando el Baleares el goal del empate, que fué obra de Heliorora.

Y después de película, por la que fueron pasando cosas de tiempos pasados.... que fueron mucho mejores que los de hoy.

Hoy a las diez de la mañana, irán todos los presidentes de los clubs afiliados a la Liga Amateur, a ver el Campo Hornedo, en Palatino, en donde los Amateurs habían de celebrar sus partidos de futbol.

OLIMPICO

ENTUSIASMO POR LA PROCLAMACION DEL PRESIDENTE

Camajuaní organiza una manifestación

CAMAJUANI, 28 Jul. DIARIO. Habana.—El pueblo entusiasmado ante la proclamación del general Machado para un nuevo período de gobierno se apresta a participar de la gran fiesta que se está organizando para festejar la determinación de los partidos políticos de que continúe en el Poder tan ilustre patriota. Está organizando una nutrida manifestación que partiendo de nuestro Ayuntamiento recorrerán nuestras calles al toque de la histórica Chambelona.— **Especial.**

TRIUNFO COLUMBUS

		C.	H.	E.
Minneapolis	032 000 200 1—8	17	4
Columbus	030 300 010 2—9	15	2

Brillheart, Benton y Mancuso; Harris, Zumbro y Shinault.

Breve Historial del Campeonato Heavy

Aunque el boxeo floreció en Inglaterra el año 1879, no fué hasta 1890, en que se reconoció oficialmente el título de campeón heavy weight, fecha en que John L. Sullivan recibió el reconocimiento oficial, como el pugilista más poderoso de todo el universo.

A partir de este año, fueron celebrándose peleas por la faja mundial, cambiando de dueños en la siguiente forma:

1892.— Jim Corbett noqueó a John L. Sullivan, en 21 rounds con guantes grandes. Esto ocurrió el 7 de septiembre en Nueva Orleans.

1897.— Bob Fitzsimons noqueó a James J. Corbett, en 14 rounds, en Garson, City, Nevada, el día 17 de marzo.

1899.— James J. Jeffries noqueó a Fitzsimons, en Coney Island, el 9 de junio, necesitando sólo 11 rounds.

(Por haberse retirado invicto Jeffries, en 1904, fué declarado campeón Tommy Burns, al vencer a Martin Hart, en 20 rounds, en Los Angeles, el día 7 de mayo. Fué una especie de eliminación).

1908.— Jack Johson derrotó a Tommy Burns, en 14 rounds, en Sidney. La policía paró la pelea cuando Jack había puesto una fábrica de guantes a su rival.

Fué esto el día 25 de diciembre Burns no pudo ir a la cena de Pascua.

(En 1910, Jim Jeffries que se había retirado invicto volvió al ring como "la esperanza blanca", pero se deshizo y Johnson lo noqueó en 15 rounds en Reno, Nevada, el 4 de julio).

1915.— Jess Willard, derrotó a Jack Johnson, en la Habana, Cuba, el día 5 de abril, en 26 rounds.

1919.— Jack Dempsey, derrotó a Jess Willard, en 3 rounds, en Toledo, Ohio, el 4 de julio.

Después de conquistar el título mundial, Dempsey peleó con éxito frente a Billy Miske, Bill Brennan, George Carpentier, Tommy Gibbons, y Luis Angel Firpo, perdiendo la corona con Gene Tunney en la memorable pelea del 23 de septiembre, de 1926, en el ring del "Stadium Sesqui-cenntenial".

Retirado algunos meses, Dempsey volvió por sus fueros en 1927, y después de sostener un brillante duelo con Jack Sharkey, al que venció por knock out, trató de reconquistar su título peleando con Tunney, pero la suerte le fué adversa en sus pretensiones, y Gene le volvió a ganar por decisión.

El jueves por la noche, al defender por segunda vez en su vida el título mundial, Tunney alcanzó la más resonante de sus victorias, al vencer en una fiera pelea al aspirante de Nueva Zelandia, Tom Heeney, que había surgido del torneo de eliminación ideado por Tex Rickard.

Tunney demostró en esta pelea que era un verdadero campeón, y acabó con la opinión demuchos expertos que, buscando algo con que mortificarlo, para demostrarle las pocas simpatías que tenía, habían llegado a afirmar que carecía de punch.

Gene se dió gusto dándole golpes a Heeney, anotándose un knock-out técnico en el onceno round de la pelea.

EL VIAJE DE DON CARLOS LA ROSA Y DEL DR. ABALLI

Gravemente enfermo el señor Artola

AGUACATE, Julio 28. DIARIO DE LA MARINA. Habana.— Sin novedad viajamos en tren especial con el vice presidente La Rosa, el Secretario de Comunicaciones, Sánchez Aballí y familiares y periodistas Mr. Harr, José León, Eduardo J. Gafas y Armando Castellanos.—**Aizcorbe,** Especial.

EL PRESIDENTE DEL EJECUTIVO CONSERVADOR ENFERMO

GUANABACOA, Julio 28. MARINA. Habana— Encuéntrase gravemente enfermo el señor Rafael Artola, presidente del Ejecutivo del Partido Conservador, fué miembro de la Convención Constituyente, últimamente celebrada. Deseamos mejoría al estimado amigo.— **Cortés,** Corresponsal.

Sea Usted Joven

No importan sus muchos años. Usted puede rejuvenecer, volver al goce de energías, fuerzas y vigor si toma debidamente las Píldoras Vitalinas, que renuevan los años, dan al hombre desgastado físicamente los arrestos de la juventud, sus goces y sus alegrías. Píldoras Vitalinas reconstituyen las fuerzas, vigorizan y rejuvenecen. Se venden en todas las boticas y en su depósito: "El Crisol", Neptuno y Manrique. Hágase joven con Píldoras Vitalinas.

Los Diez Primeros Bateadores de las Dos Grandes Ligas

LIGA NACIONAL

Hornsby, Boston	84	299	62	117	391
P. Waner, Ptt.	92	363	76	134	369
Grantham, Ptt.	74	254	51	91	358
Bottomley, St L.	96	367	88	129	352
Sisler, Boston	51	229	39	80	349

Leader el año pasado en igual día.
P. Waner, Pitsburgh. 385

LIGA AMERICANA.

Goslin, Wgton.	81	255	48	102	400
Simmons Phila.	64	243	42	92	397
Gehrig, N. Y.	98	354	89	131	370
Manush, St. L.	101	415	62	149	359
Foxx, Phila.	62	196	46	70	357

Leader el año pasado en igual día:
Simmons, Philadelphia . . . 393.

UN TEAM DE WATER POLO

Que reta a todos los existentes para celebrar un encuentro

Varios atletas de la Universidad de la Habana que practican con entusiasmo el juego de water polo, bello deporte veraniego, han organizado un team que está dispuesto a medirse con cualquiera de los ya constituidos: Y. M. C. A., Miramar Yacht, Deportivo de Cárdenas, etc., por cuyo motivo lanzan por este medio el correspondiente reto.

Este team se llama Los Caribes y está integrado por los siguientes jugadores: Faura, Maristany, Zapico, Aguilera, Daussá, Livio Morales, Luis Sáenz, del Portillo y Barroso.

Ya lo saben los waterpolistas, los Caribes han formado un equipo que está dispuesto a medirse con cualquiera.

Sujetador de Corbata

práctico, bonito y elegante.

Mantiene la corbata en la posición correcta.

Muy fácil de poner y de quitar

De oro laminado y muy fina construcción

La bandera está artísticamente grabada

SU CALIDAD LA MEJOR, PORQUE LO FABRICA

Krementz

El más acreditado fabricante de joyería para caballeros

Lámparas Perladas Westinghouse esmeriladas por dentro -Para trabajos de precisión

Westinghouse Electric International Company. Edificio "La Metropolitana" HABANA

Westinghouse

Fresco y Conveniente

Corte de saco "B.V.D."

Deje de sacarse ya la camiseta por encima de la cabeza!

Una idea de mayor comodidad descubierta por la "B. V. D." mejorada por la "B. V. D." y representada en su perfección máxima por las camisetas "B. V. D." con corte de saco y los calzoncillos cortos.

Su ajuste mejor, amplitud más cómoda, más fresco confort y mayor duración, han decidido a los hombres a buscar esta.

Etiqueta tejida en rojo — Exíjala

85 Cts. en E. U. A. En Cuba 85 Cts.

The B. V. D. Company, Inc., N. Y. Unicos fabricantes de la ropa interior "B. V. D."

JUNTO A MI QUIERO SOLO "B. V. D."

MADE FOR THE B.V.D. BEST RETAIL TRADE — Marca Registrada

M.E.C.D. 2016

"Nuestro Lema Será la Cultura Física" Han Dicho los Felices Organizadores de la Nueva Sociedad "Club Deportivo Asturias"

Tópicos Futbolísticos

A cargo de PETER

NOTICIAS Y COMENTARIOS

celebrará hoy en "Almendares un nuevo torneo futbolístico nueva Federación de la Ha- ha titulado "Torneo de Cam- s", y como es un asunto ofi- por eso nosotros lo escribimos ero que conste que nunca lo amos dicho de "motu pro-

ho torneo futbolístico se celesolicitud de los Presidentes de lubs de Primera Categoría y iparán en él, las cinco socie- que ahora componen el Blo- lmendarista: Catalunya, Olim- beria, Juventud y Fortuna. s clubs jugarán entre sí dos s, se celebrarán dos partidos los domingos (así dicen las la eliminación será por el pro- iento de puntos que ya la ati- onoce, y si al finalizar el tor- uedan dos o más clubs empa- en el primer lugar, jugarán un o para decidir. todas maneras el torneo ten- ran aliciente hasta el último nto, pues la Federación donará remios para los tres clubs que n con mayor puntuación. programa de esta tarde es el nte:

la una y media, Universidad nplete. Arbitro: Marcial Fuen-

las dos y media, Cataluña y na, inauguración del Torneo mpeones, sí señor, lo dice la Federación. Arbitrará Ferré-

las cuatro, Olimpia e Iberia. o José Pagés.

las cinco y media, infantiles limpia e Iberia.

fuerzas del Cataluña y el For- están bastante equilibradas y eba el hecho de que este año teams han celebrado entre sí juegos, de los cuales han ga- dos cada uno. Además, estos ubs parece que han de ser los e discutirán el tercer puesto, s dos primeros serán para lco- toros.

otro match de Primera Cate- Olimpia-Iberia carece de in- porque indudablemente las s no están muy niveladas que s. Si los leopardos perdieron ado domingo contra una se- de jugadores de Segunda Ca- en su mayor parte, debe su- por margen ante el team fut- co que ya lleva anotado este atorce triunfos consecutivos n porcentage en los goals de (Tiene 62 goals a favor y 8 tra).

el hermoso y poético "Campo a", el mejor estadio que ha a Habana habrá un programa n atracción para los parciales equipos contendientes.

imera hora jugarán los infan- el Centro Gallego y Baleares, tch que nos suponemos sea en al Campeonato Infantil en el discute la hermosa copa do- por el Alcalde de la Habana. Miguel Mariano Gómez, Pre- de Honor de la Federación ntal de Foot Ball Association, a la Federación Nacional a.

s matchs de los infantiles re- siempre muy interesantes. Y nos extraña es que lo pongan era hora, pues la afición les siempre presenciar estos que en la mayoría de los ca- ultan simpáticos, y no abo- porque jueguen a última ho- que se está dando el caso de y teams infantiles que de es- tienen nada.

ués de los fiños (?) jugarán ivo Tenerife y Baleares. En atch se inicia en Primrea Ca- el club de los canarios. El representativo de los Siete es no sabemos si se habrá re- , pero cuando debuta en a Categoría es señal de que condiciones de hacerlo. Nos egurado que han mandado a buscar equipiers a Canarias, pero este extremo no nos consta.

En la tanda aristocdática se enfrentará el Centro Gallego con el Deportivo Hispano América. El team de los "alacranes" venció últimamente a la Selección Hispano-Baleares, pero los Tigres están empeñados en demostrar que con el team work de todos sus jugadores harán mejor demostración que con el refuerzo de otros jugadores. Y eso es lo que se verá en el match de esta tarde en el Campo Armada, esto es, si es cierto o no lo que dicen los jugadores y aun los mismos aficionados.

Por si o por no, lo verdadero es que Vigil, el entrenador de los gallegos pondrá en la línea de fuego a los mejores artilleros.

El partido de los infantiles lo arbitrará Daniel Areñas.

Otro Daniel, pero de apellido Cabrera, será el árbitro del match de Baleares y Tenerife.

Y Joaquín Muntaner el encuentro de Hispano y Centro Gallego.

En el Campo Tropical jugarán los Segundones del circuito de Herrería.

—A las dos y media, Europa y Juventud Deportiva Castellana.

—A las tres y cincuenta, Cantabria y América.

—A las cinco y diez, Covadonga y Vigo.

Hablando con los señores Alonso Menéndez, Raimundo García y Octavio Alvarez, el triunvirato a quien se debe la organización de un nuevo Club Deportivo que ya tiene su vida asegurada. El equipo de futbol debutará probablemente el 5 de agosto

(Por "PETER")

No son los actuales momentos los más favorables para una nueva institución deportiva que pretenda triunfar en el sector futbolístico de la misma manera que lo espera hacer en otras ramas del deporte. Por eso es que aun estando en pañales, pudiéramos decir, el "Club Deportivo Asturias" haya empezado a encontrar obstáculos que le crean los mismos individuos que, de no estar el ambiente tan revuelto, fueran los primeros en animar y en dar alientos a sus felices organizadores. Felices organizadores decimos, y decimos bien. Los señores Alonso Menéndez, Raimundo García y Octavio Alvarez, que son los de la iniciativa, son hombres duchos en estas cuestiones, y lejos de mortificarle ese calor que ahora se le niega, les satisface, pues advierten que sin empezar a vivir como aquel que dice, si ya de la sociedad se habla, es porque se le teme, y esto aunque no es lo que ellos quieren, les satisface, repetimos, porque ven que ya son algo, que de lo que no vale, es de lo que no se ocupan las personas.

Cuando se constituyó el "Club Deportivo Asturias". — La interrogación sobre la constitución de la sociedad se la lanzamos a Alonso Menéndez, que no es el más parco en hablar. Y "el Rey del Tabaco" como él se titula entre amigos, nos dice: "Si nos exiges la fecha no podríamos decírtela. Solo te podemos decir que el "Club Asturias", como el gran periódico "A. B. C.", tuvo su cuna en la blanca mesa de un café donde con gran asiduidad nos reunimos un grupo de amantes de los deportes, y más que de los deportes de la cultura física, enamorados del lema de Juvenal. Noche tras noches veníamos acariciando la idea, le fuimos dando cuerpo poco a poco hasta que por fin nos decidimos a acompañar la acción al pensamiento. Necesitamos una sociedad que llene nuestras aspiraciones, una institución al estilo inglés o norteamericano, algo tan perfecto y tan ordenado como las "Y. M. C. A." que se encuentran por todas partes del mundo. Nuestro lema es "Cultura Física".

Como se fundó el 'C. D. Asturias'. —Una noche, los tres mosqueteros que quedan citados acordaron constituir la sociedad y empezaron a hablarle de ella a cuantos amigos se encontraban al paso; los asturianos empezaron a llenar listas con nombres de asociados. Ya desde ese momento quedó iniciado el Club y por derecho propio eran sus principales directores los señores Alonso Menéndez, Raimundo García y Octavio Alvarez. El trabajo de propaganda de esos tres señores ha sido un éxito como ellos no lo pensaban. La cuota fijada es la de un peso, pero muchas personas, encantadas con el programa de la nueva sociedad, dijeron, y dijeron bien, que con esa módica cuota no se podían hacer tantas cosas como ellos querían. Entonces fué que sin pasar todavía el Club por necesidades, se iniciaron de **motu proprio** los socios protectores de cinco pesos y otros hasta de veinticinco al mes. Y se encuentran los organizadores con que de la noche a la mañana, como aquel que dice, tienen asegurada la vida de la sociedad aún sin tener la casa social.

Qué sports practicará el Asturias. —Será el "Club Deportivo Asturias" una verdadera sociedad deportiva, no un Club Futbolístico. El balompié será uno de los deportes a que se dedicará, pero como es uno de los que más adictos cuenta, ha sido el primero en organizarse; probablemente debutará el día 5 de agosto. Ya tienen seis jugadores de cartel y es muy probable que en los primeros días de la semana que entra tengan ya el cuadro completo. Además del futbol, el "Asturias" jugará Basket, Hand ball, Base ball y Volley ball. Cada una de estas ramas del deporte tendrá su Sección integrada sólo por tres hombres. Ya está en vías de formación también el Five de Basket Ball que estará integrado por amateurs puros de los que no rechazaría ni el exigente Comité Olímpico, pues el "Club Deportivo Asturias", tiene en su programa, por lo menos es el deseo de sus organizadores, de inscribirlo en la Unión Atlética de Amateurs de Cuba. El team de base ball estará integrado por asociados. Contará además el "Club Deportivo Asturias" con un gran gimnasio al frente del cual estará un profesor de Cultura Física.

Celebrarán próximamente elecciones. — El "Club Deportivo Asturias" celebrará junta de elecciones probablemente en la semana que entra, y podemos asegurar desde ahora que los señores que estarán el frente de la nueva sociedad serán personas no solamente de solvencia moral y material, sino también señores identificados con el programa que se han trazado los organizadores del Club. Es muy probable que esa Directiva tenga cierto sabor nicotiano, pero ello es debido a que **todo el tabaco** está bien representado en la sociedad. Y ya sin quererlo hemos dicho el por qué llegará a ser muy grande el "Club Deportivo Asturias".

Trescientos sesenta y pico de socios. — El "Club Deportivo Asturias", cuenta ya con más de trescientos sesenta asociados, y todavía, como nos dijo Raimundo García, faltan la mar de casas por visitar. Muy satisfecho nos dice el heavy-weight asturiano: "Ayer mismo enviamos a uno a un almacén de tabacos y en él se hicieron dada menos que doce socios". "En varias fábricas de tabacos hay también un gran número de personas que serán miembros de nuestra sociedad".

Como habrá advertido el lector, no todos los asociados son asturianos. Asturianos son sus organizadores y la mayor parte quizás de sus asociados, pero en realidad pudiéramos decir que la nueva sociedad es cosmopolita, los hay gallegos, cubanos, norteamericanos... En la colonia americana han encontrado muy buenos elementos los organizadores del "Club Deportivo Asturias". Mr. Foster, el hombre fuerte de la casa de Pote, es uno de los socios protectores de la sociedad y hasta nos han asegurado que será quien se entenderá con la Sección de Boxeo, que es otro sector que implantará el Club para que sus asociados aprendan tan útil como necesario deporte para su defensa personal. Todos los socios tendrán los mismos derechos, inclusive el de presidir la sociedad, pues el Reglamento lo único que exige, es que lleven de asociados tres meses. Catorce hombres formarán la Directiva del "Club Deportivo Asturias", pues en la práctica se han convencido Menéndez, García y Alvarez que mayor número es contraproducente.

Los colores del pabellón deportivo. —Los colores de las sedas deportivas del "Club Deportivo Asturias" serán azul y blanco, los mismos que tienen dos sociedades futbolísticas, pero ni su gallardete ni los jerseys de sus jugadores se confundirán con los otros. El gallardete es azul con blanco al centro y sobre este color resaltará el monograma del Club y el escudo de Asturias. Los jerseys de los jugadores, azules también, pero con la boca manga y cuellos blancos, que es el mismo color de los pantalones. En los jerseys lucirán también los jugadores el escudo de Asturias en el que podrán leer las grandezas de esa región los amantes de la heráldica, pues se advierten a distancia la Cruz y el Alpha y Omega. Ya tienen hasta su canto de guerra, el cheer clásico, cuya letra es la siguiente:

Soy del Deportivo Asturias
y lo soy de corazón,
llevo en el pecho el escudo
de aquella hermosa región.

Viva el Deportivo Asturias
lucharemos por su gloria,
y por la Cruz de su escudo
que es la Cruz de la Victoria.

Que es la Cruz de la Victoria
no tendremos ni un desmayo,
que en Asturias están
alma y valor de Pelayo.

(Música de "Asturias, tierra querida").

Hablan los mosqueteros asturianos. —No nos guía en nuestro empeño,— nos dicen los señores Alonso Menéndez, Raimundo García y Octavio Alvarez, al darle vida a esta sociedad que ha sido bautizada con el nombre de "Club Deportivo Asturias", más objeto que el de tener un Club que llene nuestras aspiraciones. Nacemos sin prejuicios de ninguna clase con las demás sociedades y de esto se convencerán no con nuestro dicho sino con nuestros procedimientos que estarán siempre de acuerdo con el más elemental sportsmanship. Queremos proceder bien porque quien procede bien, triunfa; sostendremos las mejores relaciones con todas las sociedades similares. Si no tuviéramos en gran estima a los otros clubs deportivos no valía la pena ni de asociarse, pues cuando se hace algún esfuerzo es para algo que merezca la pena, y nosotros hemos creído muy digno a los demás clubs deportivos de la Habana y por eso luchamos por sumarnos a ellos. Solamente diferiremos de la mayoría en que no nos dedicaremos a un sólo sport, el Club Deportivo Asturias, creyendolo una gran necesidad, dará su mayor importancia a la cultura física, pues son nuestros más vivos deseos el que toda esa muchachada que durante el día se pasa tras el mostrador en la tarea de vender cintas y entredoses, tenga una institución en donde ir a estirar sus músculos para que no suceda lo que ahora, que con frecuencia se ven figuras enclenques por falta de cultura física. Todos los deportes tendrán acogida en nuestra sociedad, pero lo principal, lo que pudiéramos llamar la parte básica, es la cultura física, por eso habíamos dicho antes que esas dos palabras podían ser el lema de la sociedad: "Cultura Física".

Venga en buena hora el "Club Deportivo Asturias" y ojalá cumpla su programa. Que si ello resulta así seremos nosotros los primeros en felicitarlos. Ahora nuestra felicitación a los organizadores del "Club Deportivo Asturias" es solamente por su éxito en la constitución, pues realmente parece imposible, dada la situación que atravesamos, que en tan poco tiempo hayan reunido un tan buen número de asociados y hayan podido también reunir dinero en tal cantidad que les permita decir a los poco días de iniciado el Club: "Ya tenemos la vida asegurada".

IMPORTANTES JUEGOS CELEBRARA HOY LA LIGA NACIONAL DE AMATEURS

La Liga Nacional de Base Ball celebrará esta tarde cuatro desafíos que han de llamar poderosamente la atención de los fanáticos, por lo interesantes y reñidos que resultarán.

EN EL STADIUM

En el home de los estudiantes tendrá lugar un excelente doble header, en el que se jugará muy buena pelota. En el primer turno de la tarde, comenzando a las dos, saldrán a competir las novenas del Vedado Tennis Club y Policía Nacional, de las cuales puede esperarse una buena exhibición.

El Vedado se encuentra sin pitchers, y no se sabe todavía si Ramiro Seigle volverá a ocupar su posición en el line up, pero de todos modos los componentes del team jugarán todo lo que saben para impedir que los Toletaris hagan de las suyas y les disparen una nueva derrota, que a estas alturas podría colocarlos lejos del pennant.

El zurdo Ravena, que es el más efectivo de los lanzadores azules, parece el indicado para ocupar el box, mientras que Sansirena y Ballesteros se repartirán el trabajo de los "polis".

En el segundo turno jugarán Habana Yacht Club y Ferroviario, pudiendo asegurarse que el encuentro resultará muy reñido, pues si bien es verdad que los rojos de la Playa han reaccionado ya, y están jugando excelente base ball, el Ferroviario tiene un pitcher como Casas, que tiene curvas con que engañar a la mejor novena amateur, por fuerte que ésta sea.

EN MARQUESES FIELD

En el parque azul se efectuará un solo desafío, comenzando a las tres de la tarde, pero en él jugarán Blanquinegros y Caribes, y esto significa que se librará allí una de las más rudas batallas de la season.

Dadas las condiciones en que se encuentra el campeonato, el triunfo de este game interesa tanto al Fortuna como al Universidad, ya que ambos se encuentran en plena lucha por la conquista del pennant. Si los caribes resultan vencedores, entonces se colocarán a pocos pasos del primer lugar y tendrán un motivo más para jugar buena pelota en lo que resta de la temporada y si gana el Fortuna, se afianzarán más en el puesto de honor, aumentando a nueve el número de sus victorias consecutivas.

Los dos teams han practicado bastante durante la semana, y parecen hallarse en las mejores condiciones. Los Blanquinegros enviarán al box al Maese, que se encuentra en la mejor forma de su vida, y los universitarios emplearán probablemente a Ruisánchez, aunque pudiera ser que Juanillo Albear se decidiera a última hora por el sonriente Mendizábal.

EN CARDENAS

Mientras tanto, allá en Cárdenas, en los terrenos de Borghi Park se batirán los Tigres del Atlético de Cuba con los players del Club Deportivo, esperándose una buena batalla entre ambos. El atlético enviará a la línea de fuego a su mejor pitcher, a fin de asegurar el desafío y los boys del Deportivo romperán las hostilidades con Arberto en el box, que es el que más efectividad ha demostrado en lo que va de la temporada.

Puede esperarse un lleno en el bello ground cardenense.

Ya está a la venta
el nuevo cigarro
OLRRAIT

Suave y Agradable
Aroma Especial

Un cigarro de exquisito aroma, elaborado al estilo americano,-pero con tabacos finos de la Vuelta Abajo,- por medio de un nuevo procedimiento.

Especialmente fabricado para aquellos fumadores que prefieren un cigarro de AROMA ESPECIAL - SUAVE Y AGRADABLE

Depósitos: S. Bolivar (Reina) Nº 1 - I. Agramonte (Zulueta) Nº 10 - Habana

¡Oíganlo bien!
mientras yo gobierne
habrá pulcritud en todo.

Agente Exclusivo:
JOSE M. PELAEZ
Apartado 927. — Habana.
Si usted la solicita por correo, le enviaremos una Hoja "Angelito", como PRUEBA CONVINCENTE

Ya llegaron las Hojas "Angelito", de mejor acero y temple perfecto.

BÚSQUELAS
CÓMPRELAS
PRUÉBELAS

Marca de Fabrica

Cuando afeitan deleitan

SPORTFOLIO

¿Cuál es la nacionalidad de los hermanos Ballesté, del Fortuna? Y ¿cuál es la de Espiñeira, del Teléfonos?

Supongamos que un bateador da un fly corrido y el outfielder lo pifia. ¿qué debe apuntarse en la jugada?

¿Qué día comenzarán los Olimpiadas en Amsterdam? ¿Quién sería mejor estando los tres en su mejor forma: Tunney, Carpentier o Firpo?

¿Cuál es el evento de track cuyo record ha durado más tiempo? ¿Qué tal era el team de basket ball del Colegio de Belén, que ganó el campeonato intercolegial del año pasado?

¿Cuál ha sido el mejor jugador de basket ball que hemos tenido en Cuba? ¿Cuál ha sido la mayor corrida que se ha hecho en un juego de foot ball en Cuba?

¿Qué nación luce favorita para las Olimpiadas? ¿Cree usted que Pepe tenga chance en los cien metros?

¿Quién es mejor como receptor: Felipe Ballesté, del Fortuna; o Consuegra, del Vedado Tennis?

¿Algún pitcher de las mayores, ha dado dos lechadas en un mismo día? ¿Qué edad tiene Dazzy Vance? ¿Qué tiempo lleva pitcheando pelota profesional?

¿Cuánto dinero ha hecho Walter Hagen como golfista? Quién la carrera de 100 metros en las últimas Olimpiadas?

¿Hay algún límite para el número de bases que un corredor puede tomar cuando una bola bateada le da al umpire?

RESPUESTAS A LA PREGUNTAS DE AYER

Wilbert Robinson, del Brooklyn, es más inteligente y dirige mejor que Mc Graw, de los Gigantes. Ahora que, no tiene la suerte de contar con tan buenos teams como los del Pequeño Cabo.

George Uhle parece superior a Bob Groves. Kiki Cuyler es superior a Earl Webb, en todos los departamentos del juego. No sabemos el número de homers que ha dado cada uno este año.

Webb ganó un match disparando un home run con las bases llenas en el noveno inning. El Boston Braves fué la víctima. Earl es un hitter de 306 a 310.

Para entenderse con Anisio Orbeta, Antolín Fierro y Ramón Cepero, dirija sus cartas a la Arena Colón, Parque de Boxeo, Habana.

Honsby tiene el record de la liga Nacional para mayor número de hits bateados en una temporada, con 450 en 1922.

Cuando Jeffries se retiró del ring en 1905, concedió su título mundial al ganador de la pelea Hart-Root. Hart ganó y fué declarado champion.

Lalo Domínguez es el maestro de boxeo del Centro de Dependientes. Lalo conoce mucho de boxeo y es un maestro útil. Puede verlo todas las tardes de 5 a 7 en el ring del Dependientes.

Ningún player de las mayores ha ido ocho veces al bate en un desafío oficial. El recor dde la Liga Americana es siete.

Pierre Maupone y Charles Morín, tienen el record para mayor tacada en un partido de carambolas por tres bandas, con 18.

Cuando el umpire declara un balk, la bola es considerada muerta, por tanto, el batazo de home run dado por el bateador de esos momentos, no vale.

Queral, del Fortuna, es la mejor primera base de los amateurs. Actualmente está en un slump al bate, pero tenga la seguridad de que el final de la season lo sorprenderá en trescientos. Gallardo es bastante efectivo, pero hace dos años que ha perdido el paso como bateador. Dorticós es inconsistente.

Lea mañana: Sportfolio.

LIGA INTER-SOCIAL

DESAFIOS ANUNCIADOS PARA HOY

El circuito de base ball de la Liga Inter-Social anuncia para el día de hoy el siguiente programa de juegos:

En Víbora Park:

Por la mañana, a las nueve y media: Centro de Dependientes contra el Club San Carlos.

Por la tarde, comenzando a la una y media: Teléfonos y Maristas en el primer turno, y después, Vassallo y Seguros Whitner.

La entrada costará treinta centavos.

A-3333
A-1014

Con nuestro servicio de Mensajeros en bicicleta, nuestros clientes pueden insertar sus ANUNCIOS CLASIFICADOS sin tener necesidad de venir hasta nuestra oficina.

Llame a cualquiera de los números arriba indicados y será atendido rápida y eficazmente.

Anúnciese en el Diario de la Marina

En Almendares Park

Los clubs Valentino y Susini se enfrentarán hoy a las nueve en punto en los terrenos de Almendares Park.

La importancia del juego es grandísima, por la especial posición que ocupan dichos teams en la segunda serie del campeonato Inter-Fábricas.

Si el Susini triunfa, empatará con el Valentino, con tres juegos ganados y uno perdido. Pero si el Valentino gana, la situación será ésta: cuatro juegos ganados y ninguno perdido, el Valentino; y dos ganados y dos perdidos, el Susini.

Por la tarde habrá juego en Santiago de las Vegas, siendo los contendientes:

La Radiante, team local, y Valentino, de la Habana.

En San Antonio de los Baños jugarán Susini y Miguel Lloret.

Almanaque Basebolero

1927 — JULIO 29 — 1928

HOY HACE UN AÑO QUE...

—El St. Luis Cardenales venció al Filadelfia en el tercer juego de la serie con score de 5 por 3.

—El Boston Americano le ganó el primer juego de la temporada al St. Luis Browns. McFayden fué el pitcher de los Red Sox

—Un hit de Tris Speaker, en el noveno inning, ayudó a la victoria de los Senadores sobre el Detroit.

—Los Yankees vencieron al Cleveland con score de 12 por 3, bateando Pat Collins y Tony Lazzeri sendos jonronés.

Player Caribe que ha Sido Suspendido

M. Zaldívar, joven infielder de los Caribes de la Universidad, y uno de los mejores bateadores de la presente temporada, fué suspendido ayer, provisionalmente, por la Unión Atlética de Amateurs, por aparecer diversos cargos contra él por haber competido con players profesionales de Matanzas.

La Unión ha comunicado la suspensión a la Liga Nacional de Amateurs, y con este motivo Zaldívar no podrá tomar parte en el juego Fortuna-Universidad, que se efectuará esta tarde en Marqueses Field.

En la junta del próximo martes se resolverá este nuevo "affair".

Una Victoria del Team Olímpico en Basket

DIRIGIDOS POR RENE BISCAY SE APUNTARON UNA BUENA VICTORIA

Dirigidos hábilmente por René Biscay, uno de los buenos players de basket ball que tenemos en Cuba en la categoría de novicios, los componentes del Taem Olímpico se apuntaron hace días una hermosa y fácil victoria sobre el Club Deportivo de Lawton, jugando en los terrenos de este último club. El score final fué de 31 por 15.

Los ganadores hicieron gala de un magnífico team work en todos los momentos, y teniendo al popular Reguera en un día de gala, realizaron una serie de combinaciones que culminaron en preciosos goals. Durante todo el primer half del juego la lucha bastante pareja, al extremo de que cuando terminó ese primer tiempo, el score marcaba una anotación de diez por nueve a favor de los muchachos de Lawton, pero al iniciarse el segundo half, los Olímpicos prepararon un ataque furioso, y ayudados po rla excelente velocidad de sus players, dispararon una serie de canastas seguidas que les permitió alcanzar franca delantera en el score.

René Biscay y Ramón Rodríguez fueron los líders del ataque con ocho y cinco canastas respectivamente, en tanto que Cordal, Casanovas y sobre todo Reguera realizaban verdaderas filigranas en los pases.

El score fué:

TEAM OLIMPICO

	Fg.	F.	Fc.
Ramón Rodríguez F.	5	0	1
René Biscay F.	8	0	2
Santiago Cordal C.	1	1	1
Eugenio Casanovas G.	1	0	3
Pedro Reguera G.	0	0	0
Pedro Fernández G.	0	0	2
José Vega C.	0	0	3
	15	1	12

CLUB DEPORTIVO LAWTON

	Fg.	Fg.	Fc.
Cortina F.	1	4	2
Jener F.	2	0	1
Barceló C.	1	1	0
Ovies G.	1	0	1
Justo G.	0	0	0
Grimon G.	0	0	0
	5	5	4

Primer half.
Team Olímpico 9
Club Deportivo Lawton .. 10
Segundo half.
Team Olímpico 22
Club Deportivo Lawton .. 5
Anotación total:
Team Olímpico 31
Club Deportivo Lawton .. 15

Referee: Felipe. Time keeper: González. Compilador: Anibal Valdés.

Jugado en Floor del Club Deportivo Lawton.

Habana, 25 de julio de 1928.

¿QUE REGALAR?

Este es el regalo que más aprecia una señora o señorita, si lo recibe con bombones o almendras.

De venta en la casa ROMA, de P. Carbón, Avenida del Brasil y Zulueta, frente al Instituto.

ARTISTICO ESTUCHE LIBRO con una inscripción de la obra del inmortal don Quijote de la Mancha, impresa en corcho para guardar libros y documentos apreciados; tabacos y cigarros; para preservarlos de la humedad; Bombones y demás dulces finos.

La originalidad de este cofrecito es que está hecho de corcho.

M.E.C.D. 2016

SOCIEDADES ESPAÑOLAS

SE CREAN PREMIOS PARA SORTEARLOS ENTRE LOS NIÑOS

La Sociedad Concepción Arenal estimulará a los estudiosos

Esta sociedad que ha instituido este premio para sortearlo entre los alumnos del Plantel que lleva su nombre y a la vez sean asociados de la misma, se dispone al igual que en años anteriores a otorgar dicho premio.

Los asociados de esta institución que hayan obtenido la calificación de Sobresaliente en los exámenes verificados últimamente en el plantel Concepción Arenal, pueden pasar por la Secretaría General de la Sociedad, Palacio del M. I. Centro Gallego, los días 1 y 2 del corriente mes de 9 a 10 p. m. donde sólo con la presentación del recibo de cuota social y la nota del examen le será entregada la papeleta que le da derecho a participar en el sorteo del mencionado premio, que consiste en una artística y valiosa medalla, diseñada por un joyero de gusto.

ACUERDOS

Celebró una animada junta general, tomando los siguientes acuerdos:

Sortear cinco bonos de la Serie A. del Empréstito Social.

Aprobar el informe del Departamento de Tesorería.

Aprobar el informe del Departamento de Contaduría y enterarse del aumento considerable de inscripción de nuevos asociados.

Aprobar el informe de la Sección de Propaganda, relacionado con la organización de la excursión-campestre al Calabazar, que se celebrará el próximo día 5.

Darse por enterada de diversos oficios de orden interior.

Conceder licencia por seis meses, conforme lo solicita, al entusiasta y activo vocal señor Manuel Naseiro, quien en viaje de recreo embarca para la madre patria.

Aceptar la renuncia irrevocable que de su cargo de vocal de la Junta Directiva presentó el señor Lorenzo Estévez.

Elevar para su aprobación a la Junta General como moción de la Junta Directiva, el proyecto de creación de una cuota deportiva, obligatoria para los que jueguen tennis y voluntaria para los que no lo hagan, quedando excluídos de pagar dicha cuota deportiva los socios protectores que abonen cuota social de $1.

Testimoniar a la señorita Carmen Sotelo, vocal de la Junta Directiva, el sentimiento de la sociedad por el sensible fallecimiento de un familiar suyo, ocurrido en días pasados.

Enterarse con sentimiento del sensible fallecimiento de dos familiares del señor Pablo Presno, estimado cronista del periódico "El Mundo", así como de habérsele enviado oficialmente una comunicación dándole el pésame de la sociedad.

Sortear al igual que en años anteriores, las medallas del premio Concepción Arenal, instituido por esta sociedad, entre los alumnos del plantel de dicho nombre, y socios de esta institución, que hayan obtenido en los últimos exámenes la calificación de sobresaliente.

Efectuado ese mismo día, el sorteo de los cinco bonos de la serie A, resultaron premiados los números 10, 22, 34, 49, y 89.

FIJADA PARA EL MARTES LA JUNTA DE LOS ASTURES

Otras noticias del Centro Asturiano de la Habana

Ha ingresado en la casa de salud "Covadonga", el ex-Presidente general del Centro Asturiano señor Antonio Suárez Suárez, ocupando el departamento número 10 del pabellón "Inclán".

El señor Suárez y Suárez, es un veterano luchador, muy querido en la Colonia Asturiana, por su acendrado amor a la institución, por su hombría de bien, y por el espíritu de abnegación que ha poseído todos los actos de su vida.

Hacemos votos muy fervientes, interpretando el unánime sentir de los socios, por su pronto restablecimiento.

CREACIONES MENENDEZ CARREÑO

Se han colocado en la sala de juegos, varios ventiladores que permitan pasar en aquel lugar horas gratísimas, sin las molestias de la estación estival.

El simpático artífice ovetense D. Luis Menéndez Carreño que tanto éxito ha obtenido con la fabricación de las artísticas rejas del salón de fiestas, ha inventado unas abrazaderas para las columnas, al objeto de que el ventilador aeroplano "Numancia" de la vuelta al mundo dentro del edificio del centro.

Este invento permitirá a los socios forjar gratos ensueños de intrepidez aereonáutica. ¡Y todo debido a este experto ovetense!

JUNTA GENERAL

La Junta general suspendida ayer noche, se celebrará el próximo martes a las ocho y media de la noche, y existe la intención de proponer sea declarada permanente.

LA GRAN FIESTA DE ANOCHE EN LA ESPAÑA INTEGRAL

Los salones de la sociedad se vieron muy animados

La cultural sociedad ofreció en la noche de ayer y en sus salosnes sociales, uno de los acontecimientos bailables del día que culminó como todos los suyos en un triunfo resonante para la comisión organizadora que con tanto acierto lo llevó a efecto.

Con tal motivo, los bellos salones de esta sociedad se vieron animadísimos, inundados por la gracia y la belleza de distinguidas damas y gentiles y simpáticas damitas que dieron prestancia y encanto a la bellísima fiesta.

Una orquesta afamadísima y un son excelente hicieron las delicias de la concurrencia y pasaron alegres las horas de la grata fiesta de España Integral.

Hasta cerca de las tres de la mañana, se prolongó esta fiesta bailable que fué ayer, el punto de reunión de toda la elegancia y belleza de nuestras incomparables mujeres y que culminó con un triunfo magnífico que se cerró con un brillante desfile.

Vaya nuestra felicitación a la culta sociedad y a los señores que tuvieron a su cargo la organización de esta brillante fiesta.

Anúnciese en el Diario de la Marina

ACTOS PARA HOY

ASOCIACION DE DEPENDIENTES. — Elegante matinée en los salones sociales, a las 2 p. m.

CONCEPCION ARENAL. — Junta general ordinaria, en el Centro Gallego, a las 2 p. m.

HIJOS DE SAN MIGUEL Y REINANTE. — Matinée bailable, en el salón Tropical, de La Tropical, a las 2 p. m.

CLUB CONCEJO DE NAVA. — Banquete y jira en la finca Las Piedras, de S. Francisco, a las 12 m.

CLUB CABRANENSE. — Banquete y matinée bailable, en el Mamoncillo, de La Tropical, a las 12 m.

HIJOS DE SAN JULIAN DE LOIBA. — Elegante matinée en el salón Ensueño, de La Tropical, a las 2 p. m.

COLONIA PALENTINA DE CUBA. — Junta general ordinaria, a las 3 p. m.

CARBALLINO Y SU PARTIDO. — Junta general, en el Centro Gallego, a las 2 p. m.

CARBALLINO Y SUS COMARCAS. — Junta Directiva en Antón Recio 10, a las 2 p. meridiano.

LLAMADA A LOS ASOCIADOS DEL CENTRO GALLEGO

Lista de personas con quienes desea entrevistarse la Sección de Propaganda de esta sociedad

Hé aquí la relación de socios por quienes se interesa la Sección de Propaganda de tan importante Centro, y que deben pasar por la Secretaría de dicha Sección o llamar al teléfono A-1270.

Sres. José Lodeiro Araje, José Sa. Gómez, Antonio Fraga Zapata, Manuel Tourlo Pileiro, Ignacio Armaso López, Manuel Diaz Polin, Ramón García Núñez, Jesús González Pinal, José A. Rodriguez Trinquete, Elias Sánchez López, Miguel de la Fuente Rey, Modesto Fernández Prado, Ramón López Rodriguez, Jesús Galego Seijas, Ramiro Carballo Pena, José Parcelo Rey, Faustino Orese, Antonio Fernández Taboada, Jesús Fuenteroo Sinta, Ramiro Fraga Chao, Juan Guiñil Caamaño, Antonio Rodriguez Fernández, Jacobo Torres, José Vázquez Mato, Manuel Peleteiro Diaz, Anibal Araujo Fernández, Ricardo Costa Calveiro, José Alvarez Fernández, José Feliz Frinedo, Anged Rodriguez Martinez, Andres Blanco López, Antonio Ledo de Torres, Antonio Ramos Fernández, Benjamin Blanco Rodriguez, Miguel Vázquez Ocampo, Agustin Pérez Echevarría, Andrés Carvil Mato, Francisco Montel Mosquera, Santiago Suárez Fandiño, Ignacio Herrero Alburti, Manuel Avgerey Barrios, Serafin Varela Platero, José Vazquez López, Francisco Diaz Barroso, Juan Hernández Seisdedos, José Carballo, Victoriano Diaz, José M. Carballo Torres, Avelino López Puga, Julio García Meiriño, Julio Dominguez, César Peleteiro Fernández, Manuel Carballo Pena, Francisco Sauveiro Novo, José González Rodriguez, José Vicera González, Francisco Camba Mato, José Varela, José Fernández Salgado, Eusebio García Bellón, Angel Dieguez Vázquez, Rafael Blanco Preto, Basilio Ramos Sander, Ramón Fraga Chao, Enrique Cadormiga Velasco, Balbino Iglesias González, Nicolás Rodriguez Pérez, Justo Iglesias Expósito, José Vázquez González, Pedro Ledo Piñeiro, Ramón Seoane Rodriguez, Pedro Rodriguez Expósito, Feliciano González Besado, Constantino Gerpe García, José Fariñas Sander, Manuel Barros, Antonio Santiago, José Fuentes Lamas, Valentin Cornide Fella, Francisco Rodriguez González, Leopoldo Pérez Crrillo, José Antonio González Castro, Juan Buquet Bocija, Constantino Chao Reboredo, Gregorio Suárez Marcos, Domingo Pazos Gabin, Julio Sánchez del Valle, Constantino Mosquera Sueiro, Vicente López Gutiérrez y Pedro Verdugo García.

Una Junta Celebra Mañana Lunes el Centro Asturiano

La junta general ordinaria el lunes día 30 del presente mes a las ocho de la noche, en el local social sito en Prado 125 altos.

Ruega el señor Presidente se haga una activa propaganda entre los asociados y simpatizadores de esta sociedad para que asistan el mayor número posible por querer tratar un asunto de gran trascendencia social.

EL ANIVERSARIO DE LA SOCIEDAD DE JOVELLANOS

Preparativos para la velada con que éste será celebrado

En cumplimiento del acuerdo tomado por la Junta de Gobierno de esta Sociedad, consistente en celebrar anualmente el aniversario social, con una gran velada artístico literario, ya se han iniciado las labores de organización de tan brillante fiesta.

La Junta Directiva del Centro Asturiano accediendo a la solicitud de esta sociedad, acordó ceder los espléndidos salones del Palacio de Asturias para la celebración de una magnífica velada artístico-literaria para conmemorar el IIo. aniversario de su fundación.

El programa que se está confeccionando está lleno de atractivos; el Cuadro de Declamación social que dirige el señor Emilio Graciani, se encuentra ensayando las chistosas zarzuelas "La Presa" y "Los Campesinos", en las que toman parte todos los miembros pertenecientes al citado conjunto artístico.

Como número extraordinario se procederá a la entrega de la bandera social que ha sido regalada y confeccionada por la señorita Amalia Santana López, distinguida asociada que ocupa el cargo de Secretario Contador. Esta bandera ha sido muy celebrada por todos los que visitaron la Exposición de labores del Plante lJovellanos del Centro Asturiano.

Por las noticias que nos llegan de la Comisión Organizadora, podemos anticipar desde ahora, que esta fiesta dejará un imborrable recuerdo en todos los que concurran. Pronto daremos más noticias sobre esta magnífica fiesta.

LA ASOCIACION CANARIA HACE INSCRIPCIONES

Preparativos para el festival de la Candelaria

Por mediación de los socios que se citan han solicitado ser inscriptos en las listas de la Asociación Canaria los siguientes señores, todos residentes en la Habana:

Por el señor Cerónimo Pérez el señor Juan García Hernández; por el señor Francisco S. Román, el señor Queremon Duque González; por el señor José Gómez el niño Joaquín Gómez Tovar; por el señor Elisio Flores el señor Salvador Roca Mandillo; por el señor D. Serrano el señor Agustín Avella Rodríguez; por el señor Juan Collazo Tosco los señores Carlos Peña González y Manuel T. Suárez; y por el señor Vicente Brito los señores José Guzmán Martín, Telesforo Martín Luiz, José González Luis, Sebastián Delgado Rosquete, Prudencio Pimentel Dorta, Maximino Luis González y Antonio Guzmán Martín.

Por mediación de las Delegaciones del Perico, Güines, Taguasco, Guayos, Cabaiguán, Cienfuegos y otras han solicitado, también, su inscripción en las listas sociales numerosas personas.

Del gran festival de la Candelaria. Importante junta.

Mañana, lunes, a las 3 p. m. se celebrará una importante junta en la Asociación Canaria.

Convocada por la distinguida y culta dama señora Marcelina Martín de Nóbregas para tratar acerca de la construcción del kiosco que lleva el nombre de la taberna "El Teide", cuyo comité preside muy acertadamente.

Concurrirán a esa reunión todas las damas y damitas que forman el Comité Organizador de dicha taberna.

Otra junta.

También de mucha importancia.

Tendrá efecto el jueves próximo en los terrenos de Habana Park.

A la misma concurrirán todas las damas que ocupan cargos de presidentas de kioscos para el festival de la Candelaria, con el fin de determinar los lugares que cada uno ocupará.

Promete esa junta resultar animadísima, pues el entusiasmo crece por momentos.

La venta de entradas para el festival se iniciará dentro de pocos días.

El número de las que ya se han solicitado del Comité Organizador es muy considerable.

Las Delegaciones de la Asociación Canaria en el Interior las están solicitando diariamente.

Todo contribuye brillantemente a que este festival sea de caracteres grandiosos.

LAS DAMAS ISABELINAS

"Campaña contra la tuberculosis

Loable y humanitaria campaña que honra a esta institucion. - Cooperemos.-

"Maltina Tivoli", el mejor reconstituyente, elaborado a base de malta y lúpulo.

MALTINA TIVOLI

VIGOR-NUTRICION-BELLEZA

CAMPEONATO EN LA ASOCIACION DE DEPENDIENTES

Mañana lunes quedará inaugurado en el salón de gimnasio

Los señores Alfredo Suárez y Rogelio Castañeda, Presidente y vicepresidente, respectivamente, de la Sección de Sports de la Asociación de Dependientes, han tenido la gentileza de invitarnos para la gran fiesta deportiva que ha de tener lugar la noche de mañana lunes, en el espléndido local del Gimnasio del Palacio Social, con motivo de la inauguración del campeonato "Intersocios" en el que han de terciar los animosos teams de la Asociación, equipos preparados para la gran contienda de basket ball en opción a la artística copa donada por el segundo vicepresidente de la Asociación, señor José María Leiseca, entusiasta promovedor de la "Justa" cuya inauguración ha de llevar una nutrida concurrencia al Palacio de la institución, que cada día que transcurre, nos sorprende con alicientes poderosos y estimulantes, en pro de expansivos y espirituales recreos, necesarios en la vida social, ya que la importancia de la corporación requiere en sus variados aspectos una decisiva evolución, encaminada a los incalculables progresos que la Asociación está llamada a realizar, siguiendo los ardorosos impulsos que la guía hacia los más elevados fines, no sólo para satisfacción de sus miles de asociados, sino que también para el prestigio corporal en el luminoso concierto de las sociedades de su índole.

En el campeonato de basket ball que se inaugura en la noche de mañana, lanzará la primera bola el señor José María Leiseca, y al acto asistirá el señor Antonio Pérez, culto Presidente de la Asociación, acompañado de una lucida representación de la Junta Directiva, concurriendo además las distintas secciones que han sido galantemente invitadas por la Sección de Sports.

Servirá el acto que reseñamos para dar lugar a la entrega de las medallas de premios a los atletas de la Asociación que en anteriores torneos sociales alcanzaron tan honroso galardón, y plácenos felicitar a los entusiastas miembros de la referida Sección, por el acierto que han tenido en la organización de la fiesta señalada, nueva ocasión también para que podamos felicitar del mismo modo a la Asociación bajo cuyos auspicios se celebran constantes espectáculos y actos que mucho favorecen y acreditan en el concepto de todas las personas amantes de su grandeza y poderío.

La Gran Fiesta de los del Concejo de Navia

Esta sociedad celebrará una gran fiesta el día 12 de agosto, en los jardines de La Tropical, "Salón Ensueño" para todos sus asociados; para poder disfrutar de la misma es necesario proveerse de una Boleta, la que todo asociado, previa presentación del recibo del mes de julio o agosto, que les acredite como tal. Podrán recoger dichos Boletos en los lugares siguientes: calle 19 y 14, Vedado; Baños y 27, Vedado; Neptuno y Basarrate, "bodega"; Monte número 383, "fonda"; Monte número 10, café; San Rafael número 24, "El Telescopio"; Trocadero número 30, "bodega"; Esperanza número 108 y en la Secretaría, Muralla número 27, altos.

Nota.—Si algún asociado desea invitaciones familiares o individuales, sírvase pasar por los lugares indicados. En caso de precisar algún informe llame al teléfono A-2604. Hasta el día 10 solo se entregarán los boletos mencionados.

Cualquier asociado que tenga recibos pendientes, como levantar la baja, pueden pasar por Secretaría antes del día 10, Muralla 27, altos.

ORGANIZADA UNA SECCION EN EL CENTRE CATALA

Se trata de la que tendrá a su cargo las fiestats

Ha sido organizada la Sección de Fiestas del Centre Catalá, con motivo de la larga enfermedad del querido amigo el doctor Cluidio Mimó, Presidente de esta Sección y Presidente de Honor del Centro.

El doctor Claudio Mimó, ya fuera de peligro, está mejorando notablemente. En nuestra última visita, estuvimos charlando largo rato, y en su casa de Concordia número 16 tuvimos oportunidad de saludar anumerosas amistades del doctor que le han visitado frecuentemente; él, ahora como antes, se siente joven y humorista, y con gran placer oímos algunos cuentos chistosísimos que nos narró con elocuencia y maestría, haciéndonos reir de lo lindo; lo cual hace suponer que se encuentra en plena convalesencia. La junta directiva del Centre Catalá, acordó por unanimidad que el doctor Mimó descansase una temporadita, y al objeto, se nombró un nuevo presidente de la Sección de Fiestas, un joven culto, entusiasta y caballeroso, el señor Andrés Serra y Vilagranmu querido entre los socios del Centre Catalá.

El señor Serra va a la presidencia lleno de entusiasmo y energías. Nosotros le auguramos desde este momento muchos éxitos, porque ha sabido la certeza de escojer un buen grupo de jóvenes, los más distinguidos y laboriosos que han de contribuir en gran parte para que en el Centre Catalá se celebren buenas fiestas y magníficos bailes.

Ayer hubo de celebrar junta esta Sección que está compuesta como sigue: Presidente, Andrés Serra; Secretario para la prensa, Juan Fernández Durán; Secretario de Actas, Alberto Reynes Hugué; Vocales: Joaquín Muntal, Jr.; Juan Basté, Jo Arroyo, Eugenio Papiol, Manuel Barrell, Salvador Torrens, Félix Miguel Oliva, Francisco y José García, Raúl Conangla, José Royo, y Eugenio Bonet.

También quedó constituído en la noche de ayer, un selecto comité de bellas damitas que será sin duda alguna, las que larán mayor auge a la Sección de Fiestas. Son componentes de este Comité la señoritas: Margarita y Rosita Martí, Anita y Mar Tey; Enriqueta, Julia, Josefina Marta Gascón; Carmen y Anton Planells; María Santaella; Josefi Estapé; Raimunda Lludaró; Loli López Franc y Luordes Budó.

El primer baile lo han fijado para el próximo domingo día cinco (5) de agosto, a las 9 en punto dará comienzo el Baile en Honor del Comité de Damas del Centre Catalá, con la reputada orquesta "The Wizards" bajo la dirección del maestro Oscar Vigil.

Próximamente daremos más detalles.

FOLLETIN 298

¡Vendida... en la Flor de su Juventud!

MARCEL PRIOLLET

NOVELA

VERSION DE FERNANDO BARANGO-SOLIS

TOMO II

De venta en las librerías "La Moderna Poesía", Pi y Margall 135 y "Cervantes", Avenida de Italia Núm. 62. Telfs. A-0545 y A-4952.

(Continúa)

"¡ Mi convencimiento es absoluto! El sabio acababa de revelar el fondo de su pensamiento. Y su observación parecía tan juiciosa que sus oyentes inclinaron la cabeza en señal **de asentimiento.**

El profesor Delatour repitió su interrogación.

—Cuando se ha encontrado usted delante del marqués, ¿no ha sentido usted la impresión de "haberlo visto ya"?

—¡No!. . .

—¡Es raro!

—¿No podría ser que me parezca yo extrabrdinariamente a alguna persona conocida del marqués?

—¡Quizás! Es muy posible...

Un poco desilusionado, pues estimaba no haber obtenido más que un insignificante resultado, el profesor declaró:

—¡Ya hay bastante por hoy!

"No quiero fatigarle demasiado...

"Por otra parte, después de la desagradable escena de hace unos momentos—escena que no ha podido dejar de impresionarle—no me atrevo a pedirle que permanezca aquí, en observación. Le devuelvo, pues, su libertad, señor Periola.

"Sin embargo, por su propio interés y si usted quiere que yo le cure, hará falta que vuelva usted a verme todos los días.

"Roquevaire está lejos. Lo más conveniente sería que usted se instalara en Marsella o—mejor todavía—en este edificio de Santa Margarita, donde gozará de una calma desconocida en el centro mismo de nuestra hermosa ciudad...

El consejo del célebre alienista era de los que tienen el valor de una prescripción facultativa.

Alfonso Periola prometió, pues, instalarse aquel mismo día en los alrededores inmediatos al asilo.

Su fortuna le permitía encontrar una casa digna de él. En caso necesario, si no podía ser el inquilino de un inmueble, no duraría en convertirse en su propietario. Estaba decidido a no escatimar nada para obtener su curación.

Habiéndose expresado de esta suerte, se dispuso a despedirse del sabio, asegurándole su profundo reconocimiento y diciéndole también cuanto le dolía que su visita al asilo hubiera sido acompañada de un acontecimiento tan doloroso como la muerte del marqués de Orceval.

—¿Quién sabe? Un fin como este ha sido quizás una liberación—suspiró el profesor.

Cambiando de tono, añadió:

—De modo que queda convenido. Venga usted a verme todos los días.

—¿A qué hora?

—De las dos a las cuatro...

—No faltaré.

Un apretón de manos, un último "hasta la vista", y el profesor Delatour se encontró solo.

Se apresuró a pasar a su despacho, que estaba contiguo al laboratorio, tomó asiento a su mesa y redactó en seguida el siguiente telegrama:

"Tengo el sentimiento de participarle el fallecimiento repentino del marqués Cirilo de Orceval".

"Le ruego venga, pues tengo necesidad de inquirir varios datos de la mayor importancia".

"Muy respetuosamente suyo,

Profesor Delatour".

Cuando fué a poner la dirección, el anciano se mostró indeciso.

La marquesa de Orceval le había hablado únicamente del convento de Santa Clotilde, en Avignon.

¿Estaría todavía en aquella pía casa? ¿No habría ocultado a la superiora como a sus compañeras su verdadera identidad? ¿No era poco delicado el hablar de la muerte de su marido a la que voluntariamente se había separado del mundo?

—¡Bah!—dijo el profesor—. Ante todo mi deber...

"Hay demasiados puntos obscuros en la muerte del marqués para que dude un solo momento.

"¿Quién podrá ilustrarme si no es la marquesa?

"¡Es preciso que venga! ¡Y vendrá! Y, si es necesario, la enfrentaré con el señor Alfonso Periola.

"En cuanto a la dirección de Josefina de Orceval. . . pondré la del convento.

"Si la noble dama ha salido hacia otro destino, ya le enviarán el telegrama a donde se encuentre...

Y sin preocuparse más de los escrúpulos realmente excesivos que le habían asaltado, el profesor Delatour acabó de redactar el despacho que, según él, había de hacer correr hacia el asilo de Santa Margarita a la viuda del marqués Cirilo de Orceval.

. . . . . .

El obsequioso y atento médico-director del hospital de Roquevaire no dejó de ponerse a la disposición del hombre sin memoria, desde el momento en que éste se vió en la obligación de encontrar una morada que no estuviera muy alejada de la casa de locos.

Los dos hombres se pusieron inmediatamente en campaña.

Como habían podido preveerlo, la fortuna de Alonso Periola simplificó las cosas.

El dinero, que abre muchas puertas, abrió pronto las verjas de una suntuosa villa—la Villa de las Flores—deshabitada desde hacía un año a causa de las exigencias de su propietario.

Este, el señor Vantour, se inclinó hasta casi tocar el suelo delante de aquel en que veía el famoso banquero español.

Dijo una cifra, una cifra exhorbitante, que fué aceptada sin regateos.

Deseoso de aprovechar las buenas disposiciones de su nuevo inquilino, el hombre apresuró los preliminares.

Quedó convenido un contrato, en buena y debida forma, que daba al señor Alfonso Periola la libre disposición de la casa y sus dependencias por un período de seis meses.

—De aquí allá—afirmó el buen doctor al oído del enfermo—el profesor Delatour habrá encontrado el medio de curarle.

"Cuando usted haya recobrado la memoria, estoy seguro que su primer cuidado será el regresar a España donde se abandonará de nuevo al torbellino de su existencia habitual.

"Aprovéchese, pues, plenamente de estos días de reposo y de paz que el destino le envía.

"Es usted ahora el dueño de esta preciosa casa.

"No falta aquí más que una sola cosa: una sonrisa de mujer. .

"Esta laguna será llenada cuando su hija, la señorita Estrella haya venido a reunirse con usted...

—¡Mi hija!—repitió con voz extraña el desgraciado.

Había cerrado los ojos. Los rasgos de su rostro denotaban un intenso esfuerzo interior. Sus labios habían murmurado:

—Sí... Cuando concentro mi atención en un solo punto... ¡oh! ¡me hace mucho daño!... me parece descubrir, en las brumas lejanas del pasado, una clara silueta de muchachita, un rostro de ángel, con una magnífica aureola de cabellos dorados...

—No se fatigue usted. Su cerebro no está todavía en estado de un trabajo así. Y la prueba es que su imaginación lo aleja de la realidad. . .

—¿Cómo es esto,

—¡Una aureola de cabellos dorados!... ha dicho usted. Pues bien, no hay más que mirar el retrato que lleva usted en la cartera para ver que la señorita Estrella no es rubia, sino morena, admirablemente morena, una verdadera hija de la ardiente España...

La conversación entre los dos hombres fué interrumpida por el regreso del propietario de la Villa de las Flores.

Decidido a mostrarse servicial con un cliente que, por seis meses de alquiler, le pagaba una suma casi equivalente a la mitad del valor de la casa, el aprovechado personaje venía de buscar varios criados que, con la promesa de un buen salario, aceptaron en seguida el prestar sus servicios.

Alfonso Periola dió las gracias, y confió la dirección de su nueva morada a una mujer que respondía al nombre de Rosa, nombre que la encuadraba bastante mal, pues nada podía imaginarse más bilioso ni epidermis más amarillentas y pergaminada que la de aquella austera persona.

Todo había, pues, estado terminado y puesto en regla en la menor cantidad de tiempo.

—No queda más que una pequeña formalidad a llenar—anunció el propietario con una sonrisa melosa.

El nuevo inquilino comprendió inmediatamente.

Sonrió a su vez, sacó de su bolsillo el carnet de cheques, y llenó una de las hojas, sobre la que escribió la suma convenida.

—¿Quizás hubiera usted preferido el dinero líquido?—dijo mientras iba escribiendo.

—¡Oh, señor!... Poco importa. Un cheque sobre la banca Periola es un valor seguro... Hay firmas de las que no se sospecha jamás.

El hombre acababa de pronunciar la palabra "firma", cuando la pluma dejó de correr sobre el cheque.

Una poderosa turbación se apoderó nuevamente de Periola.

Era la primera vez después del crimen de Vorachon, que aquel nombre tenía la ocasión de trazar su nombre sobre un papel.

¡Una firma!... Nada hay tan personal... Es un rasgo inimitable, una característica plena del individuo. Un mismo hombre no tiene dos maneras de firmar.

Lo que motivaba en aquel momento el malestar del pretendido banquero era precisamente la ignorancia en que se encontraba de su propia firma.

—Todo esto—pensaba—lo he olvidado por completo.

Pero ante aquel desconocido cuyos ojos brillanban de codicia y cuya mano se adelantaba ya para apoderarse del precioso papel, el hombre sin memoria sintió vergüenza de su incapacidad. No se atrevió a confesarla.

Nerviosamente, pero con la indecible impresión de que realizaba un acto absolutamente nuevo para él, escribió al final del cheque:

Alfonso Periola

Luego trazó una rúbrica vacilante, incompleta, y tendió la hoja al impaciente personaje que la hizo desaparecer rápidamente en su cartera.

—Queda usted en su casa, señor.

Estas palabras, pronunciadas

Asociación de Dependientes del Comercio de la Habana

SECCION DE RECREO Y ADORNO

SECRETARIA

Debidamente autorizada esta Sección por la Junta Directiva, celebrará el próximo domingo, día 29 del corriente mes, la PRIMERA TARDE BAILABLE, a beneficio de los señores asociados, rigiendo para la misma las siguientes prescripciones:

1.—Las puertas se abrirán a las 2 p. m., dando comienzo la matinée a las 3 p. m.

2.—Los vocales de esta Sección, amparados por su reglamento interior, podrán rechazar o retirar a la persona que estimen por conveniente sin que por ello tengan que dar explicación de ningún género.

3.—Para tener acceso al local es requisito indispensable la presentación a la Comisión de Puerta del recibo del mes de Julio y del carnet de identificación.

Habana, 26 de Julio de 1928.

Vto. Bno.:
ANTONIO BORGES,
Presidente.

LUIS HERRERO NICOLIER,
Secretario.

M.E.C.D. 2016

ESTIONES DEL GOBERNADOR DE LAS VILLAS, POR EL DESARROLLO DE LA AGRICULTURA EN AQUELLA PROVINCIA

inspectores Aguiar y Boucle, pronunciarán varias conferencias obre el cultivo de las "Habas Blancas", y el de otros frutos menores.—Más de Agricultura

Gobernador de la Provincia de Clara, doctor Juan Antonio uez Bello, que desde que se en tra al frente de aquel Gobierno, trabajando con entusiasmo, vor de la Agricultura, para el or desarrollo de la misma en su incia, estuvo ayer en la Secre- de Agricultura, Comercio y bajo, conferenciando largo rato el doctor Antonio Portuondo, Di- de Agricultura.

doctor Vázquez Bello, dijo a repórters encargados de la infor- ión en aquel Departamento, que bjeto de su visita al Director de cultura era para gestionar la ad- ción de los aparatos necesarios instalar en Santa Clara un la- torio químico-agrario, en el que arán gratuitamente el análisis s tierras, aguas, etc., a todos los ultores de la provincia que lo iten.

mbién informó el doctor Vázquez que se proponen enviar a la na al Secretario de la Junta de cultura, Comercio y Trabajo del erno Provincial de Santa Clara, que practique en el Laboratorio Secretaría de Agricultura, ins- o en el último piso de la cita- dependencia.

imismo nos informó el doctor uez Bello, que ha venido a ges- r sean instalados en las prin- les zonas productoras de maíz de rovincia de Santa Clara, algunos s tanques que va a adquirir la etaría para la desinfección de producto, sí como descascarado- y pulidoras de arroz, para ins- ias también en las zonas en que gran abundancia se produce ese o.

la Granja de Santa Clara, que e considerarse como la primera República, se construirán ade- de los que ya poseen, grandes neros y viveros forestales, con ropósito de repartir, gratuita- e, posturas entre los agriculto- de la provincia.

doctor Vázquez Bello ha pro- do dos premios que se denomi- n "Gerardo Machado", para los alumnos que obtengan mejores dientes y cuyos padres disfruten de una renta menor de cien pesos mensuales.

Las becas que ha ofrecido el doctor Vázquez Bello, es con el propósito de que esos alumnos ingresen en el Instituto para estudiar el bachillerato.

Tesis sobre las conferencias que darán los inspectores Cecilio Aguiar y León Boucle, del Servicio de Sanidad Vegetal, a los cosecheros de "habas lima" y otros cultivos menores.

Manera de poder combatir los insectos masticadores.—Manera de combatir los insectos chupadores.—Desinfección de las semillas. — Confección de la mezcla "bordelesa". — Para lo que sirve dicha mezcla — Por qué se le agrega el arseniato de plomo. — Empacado. — Disposiciones vigentes en relación con Sanidad Vegetal. — Policía Sanitaria. — El tiempo perdido al empacar frijoles que no reúnan las condiciones de embarque y pérdidas económicas. — Propagar el beneficio que obtendrían los distintos cosecheros de "habas lima" llevando a cabo todas las recomendaciones que se les haga por los inspectores de Sanidad Vegetal. El lenguaje que se usará en estas conferencias por los mencionados inspectores será el más fácil y al alcance de los cosecheros para que puedan comprender las explicaciones y al mismo tiempo enseñarles prácticamente la manera de preparar las substancias químicas. — El Departamento de Sanidad Vegetal tiene preparada una de las ambulancias de dicho Servicio en donde lleva todo lo necesario para la enseñanza y demostraciones que se han de llevar a efecto. Como en anteriores artículos publicados por nosotros las conferencias se llevarán a efecto en Arroyo Arenas, Cano, Wajay, Punta Brava, Cangrejeras, Hoyo Colorado, Caimito, Guayabal, Guanajay, Artemisa, Candelaria, Salud, Gabriel, Quivicán y Güines.

La primera de dichas conferencias tendrá lugar el día 2, del próximo mes de agosto, en Arroyo Arenas.

Multas impuestas por Sanidad Vegetal

Por el Departamento de Sanidad Vegetal, han sido multados los siguientes señores:

Perfecto Suárez, Miguel Bosque y Raimundo Moya y Revilla, por infracciones del Artículo segundo del Decreto Présidencial número 1556, de fecha 19 de Octubre de 1927, al trasladar plantas sin el certificado de Sanidad Vegetal.

El propio Departamento ha multado a los señores Bartolo Arencibia y Walton Ruces, por infracción del artículo primero del Decreto Presidencial número 1260, de fecha 20 de septiembre de 1924, al importar plantas cuya importación está prohibida.

Asimismo se ha multado a los señores Welter E. Geyer y Gabe Kahn, por infracción del Decreto Presidencial número 1557, de fecha 19 de Octubre del año último, al importar maíz fresco en mazorcas.

SOCIEDADES ESPAÑOLAS

MOVIMIENTO DE ENFERMOS HABIDO AYER HASTA LAS CUATRO DE LA TARDE, EN LAS QUINTAS DE SALUD

LA PURISIMA CONCEPCION de la Asociación de Dependientes:

Ingresaron.—Eugenio Codina Boesas, José Graells Regalado, Juan Antonio Alsina Gil, José Ramón Ricto Torres, Joaquín Gómez Mateo de Acosta, Leonardo de la Torre Miranda, Amado Cleto Espinosa, Avelino Vega Vega, Nicolás Oliverri Gutiérrez, Antonio Nieto Barrera, Carlos Sánchez Pérez, Francisco Garin Garma, Martín Abad Morales, Carmen Fernández, Mario Aladin Benejam Rojoj, José Arenas Algorte, Carlos Morales Aranda, José Antonio Sánchez de León, Antonio Román Artero, Nestor Villalobos París, Mario Arturo Sánchez García, Ramón Reigada Merino Diego, José María Arenal Gandarillas, Clemente Decals García, Mariano Maceiras Blanco, Felix Ortega Guinea, Francisco Perojo Alonso, Patricio Ruiz Gutiérrez, Manuel García Alonso, Carlos Costa Aliaga, Reinaldo González Prieto, Leonardo Calvo Ribes, Arturo Martínez Campos, Domingo Hernández Arocha, Juan Astol Moreira, Boris Klavez, Jesús González González.

Salieron de alta.—Lucas Pérez Gómez, Francisco Mascaró Cores, Manuel Cerrada Piñal, Segundo Rodríguez Ordal, Vicente González Rabago, Manuel Laurrieta Estevil, Plácido López Balseiro, David Fernández Carracedo, Andrés Lizaso Martínez, Andrés Gutiérrez Pérez, Miguel Rosales López, Jesús Iglesias Suárez, Julio Hernández Monzon, Arturo Hernández Pérez, Antonio Fernández Torices, Manuel Valles Diaz, Lucas Ramón Bazán Echevarría, Francisco Manuel Silvera Felix, Silverio Fernández Oero, José Orosa Pérez, Eduardo Reyes Espinosa, Francisco Ibañez Muñoz, Pastor Nápoles González, Blas Cardamana Ferrara, Edelmiro Mejías Velasco, Eligio Dominguez Travieso, Alejandro Ortega Pérez, Elio Capote Martínez, Guillermo Laucirica Jiménez, Cesar del Vando Riera, José Calasans Vedal Cánovas, Luis Cea Girón.

LA BENEFICA del Muy Ilustre Centro Gallego.

Ingresaron.—Ramón Hernández Pereira, Manuel López Villar, José María Vega Rubiños, Cesar Figueroa Lalin, Antonio Otero Franco, Domingo Seoane Penabad, Abraham González Vázquez, Andrés Redondo Bellas, José Rubí Salmerón, Guillermo Pernas Blanco, Generoso Franco Vázquez, Alvaro Vilella Curbelo, Eliseo Barros, Eladio Rodríguez Rodríguez, Avelino Capeans Suárez, José Gil Estévez, Pablo Cortizar Coriney, Emilio Cambeiro Rodríguez, Vicente Mendez Diaz, Ramón Docal Fernández, Leonardo García Regueira, Juan Carrodeguas Ferro, Manuel Méndez Tejedo, Ramiro Fachhal Freire, José Lamas Diaz, Avelino Martínez Castro, Carlos Balseiro Alvarez, Manuel María Rey Vilas, Baldomero Rico Redondo, Manuel Gonzanez González, José Acabo Rey, José Antonio Mendez Diaz.

Salieron de alta.—Anastasio González Fernández, Manuel Pumar Sesto, Manuel Martínez Martín, José García Méndez, Victoriano Corral Cal, Manuel Diaz Diaz, Emilio Cabadas Alonso, Indalecio Domínguez García, Ramón Torres Dieguez, Victorino Abeledo Rodríguez, Manuel de Arriba Corujo, Domingo Pérez García, José Pedre Martínez, Amador Pereira Arias, Ramón Rey González, Manuel Rodríguez Santiago, Manuel Rios Baltar, Benito Rodríguez Figueroa, José López Pais, Jesús González López, José María Villarmide Castro, Francisco Fernández Rodríguez, Juvenal Piñeiro Pico, Odilio Delgado Rodríguez, José Fernández López, Bernardo del Río Pérez, Manuel Fernández Taracido, Antonio Cendan Laguelo, Manuel Seoane Martínez, Jesús García Gallo, Gervasio Muiña Suárez, Jesús Román Roomán, Francisco López Regueiro, Bonifacio Lomas Vázquez, José Ramudo Diaz, Serafín Fernández Miquez, José Rodríguez García, Emilio Fernández, Antonio Paz Pena, Miguel Iglesias Diaz, Alfredo Franco Lamelas, Cesareo Seoane Rivero, Vicente López Cabrera, José Losada Quiroga, Francisco Blanco García.

COVADONGA del Centro Asturiano.

Ingresos: Señores.—Celestino Junco Pendás, Balbino Alvarez Diaz, José Alonso Arias, Cándido Fernández Cabranes, Pedro González Rodríguez, José Gutiérrez Barres, Bernabé Montes Berros, Nemesio López Sanz, José Ant. Tabares Sánchez, José Alandis Ruiz, Manuel Arias Barrero, Manuel Llano Pérez, Sergio Pérez López, Fermín Fernández García, Ezequiel Madiedo Lavandera, Angel Rodríguez Suárez, Manuel Lastra Torres, Tomás Segoviano González, Germán Alvarez Cuervo, Serafín Fernández López, Carlos Pellicer Figueroa, Constantino Alonso Pedrayes, Odón Muñiz Prendes, Alfredo Muñiz Artime, Rodulfo Lavanegos Santiago, Salustiano Fernández Rodriguez, Manuel Pérez Fernández, Manuel García García, Manuel Sánchez García, Manuel García Molina, Gumersindo Velázquez García, Cipriano Calvo Prado, Manuel Fernández López, José Alvarez Suárez, Valentín Fernández Martínez, Manuel García Bravo, Balbino García Riesgo, Francisco Alvarez Muñiz, Wenceslao Santiago Pérez, Manuel Junco Espina José R. Villareal Croner, Silvino Para Cairo, José Luis Fernández Figueroa Juan Pardo Cardentey, José Alvarez Galán, Prudencio Riesgo Fernández, José García Ardisana, Manuel Martínez Rodríguez, Vicente Tur Noguera, José López Samá, José Ma. Loredo García, José Rogelio Lavan Cué Navarro, Alfredo García Fernández, Ramón Legaspi Suárez, Pedro dez, Mario Planas García, José Alvarez Suárez, José Ma. Blanco Elvira, Manuel García Roldán, Manuel Soto Sancio, Jmech Sigmud.

Altas: Señores:—Carlos Cadalso Badilla, Serafín Margolles Caso, Juan Borges Sierra, Francisco Prieto Allande, Luis Pedrayes Perera, Salustiano Rodríguez García, Antonio Escarpanter Cofiño, Alfredo Rodríguez García, Nicolás Echevarría, Alfonso Rodríguez Eguilar, Vicente del Prado del Prado, Alfonso Suárez Fernández, Luis Loredo Loredo, Manuel Martínez Fernández, Celestino Junco Pendás, Ramón Yañez López, Juan Prado Gutiérrez, Luis Iglesias López, Alejandro Blanco González, Ramón Lenza López, José Sánchez Alvarez, Regino Suárez García, Luis Ros Sánchez, Manuel Feito Francos, Bernardo Rodríguez Camacho, Francisco Pérez Carabia, Martín Palmet Sardiñas, José Vélez Pérez, Rafael Fernández López, Francisco Reguero, José Ma. Mazola Rojas, Antonio Pérez Fernández, José Suárez Vega, Faustino Leal Argüelles, José García García, Segundo García González, Manuel Toyos Zarabozo, Antonio Alvarez Padrón, Vicente Echevarría Cañizares, Manuel Fernández Rodríguez, José Ma. Cundias Alvarez, Antonio de la Cruz Peña José Brra Vidañez, Mario Diez Mier, Ramón López del Valle, Rafael Guerra Sierra, José López del Valle, Salustiano Rivero Blanco.

NUESTRA SEÑORA DE LA CANDELARIA de la Asociación Canaria.

Ingresaron.—Pedro Hernández Medina, Fulgencio Gómez Pérez, Rafael Fragoso Plasencia, Eloy Diaz Martín, Manuel Cimeya Loma, Agustín Acosta Alonso, Gil Alberni Piñero, Enri- Gely Hernan, Pedro María Cabrera Estevez, Gerardo Rodríguez Santana, Ismael Acosta Mederos, Cristino Simón Pérez, Sabino Cruz Pérez, Isaias Fernández.

Salieron de alta.—Enrique Pérez Hernández, Pedro Suárez López, Domingo Ramos Rodríguez, Ermelindo Hernández Martín, José Pérez López, Gregorio Gutiérrez Guadarrama, Celso Rodríguez Suárez, Gustavo Sagredo Valverde, Agustín Soto Montes de Oca, José Sicilia, José Fernández Barrios, José García González, Juan Ramos Rodríguez, Asunción Hernández Montes de Oca, José Suárez Enseñat, Carlos Rodríguez Cuevas.

SANATORIO del Centro Castellano.

Ingresaron.—Raimunda Pequeña, Mariano Cozas, Teresa Miguel Martín, Francisco García, Lorenzo Mellado.

Salieron de alta.—Pedro Herradores, Rosalía Rodríguez, Generosa González, Tomasa Pérez, Eduardo Calaburio.

LA BALEAR del Centro Balear.

Ingresaron.—Ramona Cabrera López, Angeles Fernández Rodríguez, María Teresa Cedano, Cristina Rivero de Llanes, Mercedes García Fernández, Dolores López Pérez, Concepción Gutiérrez Victorero, Julia Llesanson, Consuelo Alvarez Rodríguez.

Salieron de alta.—Graciana Lobo González, Juana Morán Fernández, Josefa Camino Muñiz, Irene González Alvarez, Caridad García de Suárez, Dolores Roca Romero, Remedios Rodríguez Zayas, María García Posta, Sebastián Quetglas, Amparo Vázquez de Alvarez, Carmen Oneibra Rubiera, Amador Alvarez Diaz, Josefa Pérez Cedra, Nettie Corderi, Mercedes Losada Vázquez.

CONCEPCION ARENAL de Hijas de Galicia.

Ingresaron.—Carmen Fernández, Consuelo Padilla, Albina Sousa, Remedios Pena, Ramona Fernández, María Julia Pardo, Estrella Varela, Luz Rodríguez, Carmen Fernández López, Adelina Fernández, Angela Fernández, Concepción Barba, María Clara Rodríguez, María Fernández López, Remedios Expósito, Dora Martínez, María Fernández de la Cerda, Rocío Fernández, Digna Fernández, Rogelia Camiño, Aurora Pérez, Ramona Bravo, Manuela Leston.

Salieron de alta.—María Consuelo Vázquez, María Manuela Diaz, Julia Cabanelas, Concepción Fernández, Tomasa Rodríguez, Remedios Lombelo, Concepción Alvarez, Manuela Hermida, Zoila Corrales, Elisa Saavedra, Modesta Gómez, Concepción García, Aurora Pérez, Zoila Valdés, Encarnación González, Claudina Gago, Florentina Maceda, Juana María Villar, y menor Antonio Pereira.

AYER SE DIO POSESION A LA NUEVA DIRECTIVA DE LOS FABRICANTES DE TABACOS Y CIGARROS DE LA HABANA

Acto seguido, el mencionado organismo entró en funciones, siendo informado por el tesorero de la Unión del estado de fondos sociales

Se reunió la Junta Directiva de la Unión de Fabricantes de Tabacos y Cigarros de Cuba, bajo la presidencia del señor Francisco Pego Pita y actuando de Secretario, por ausencia del titular señor Rogelio Palicio, el Subsecretario señor José C. Beltróns, para celebrar la sesión ordinaria correspondiente al mes todavía en curso, primera del ejercicio social de 1928 a 1929.

Leída y aprobada el acta de la sesión ordinaria celebrada el día 29 del pasado junio, se procedió por el presidente a dar posesión de sus respectivos cargos a los asociados que fueron reelectos por la Junta General efectuada el día 12 del mencionado Junio para desempeñarlos durante el bienio social de 1928 a 1930, quedando constituída la Junta Directiva para el período social de 1928 a 1929 en la forma siguiente:

PRESIDENTE: Sr. Francisco Pego Pita.

PRIMER VICEPRESIDENTE:— Sr. Fernando Palicio Argüelles.

SGDO. VICEPRESIDENTE:— Sr. L. S. Houston.

VOCALES: Sr. Eustaquio Alonso Forcelledo; Francisco Torres Gener; Francisco Solaún Grenier; Cesareo Díaz Abres; Rogelio Palicio y Fernández; José Fernández Rocha; Donato Argüelles Alvarez; Manuel Rodríguez López.

Se efectuó luego la elección reglamentaria del Secretario y del Tesorero para el mismo ejercicio social y fueron reelectos para dichos cargos los señores Rogelio Palicio y Fernández y José Fernández Rocha, respectivamente.

Después se enteró la Junta de la situación del Tesoro social mediante el Estado del movimiento de fondos que presentó el Tesorero, y también de un pormenor de los gastos satisfechos desde el 30 de junio último y de una liquidación de los intereses la Corporación con los señores N. devengados por la cuenta corriente de Gelats y Co. durante el trimestre vencido en 30 del pasado Junio.

Se leyó una comunicación suscripta por el Secretario de la Comisión de Defensa Económica Nacional, por orden del señor Secretario de Hacienda, presidente de dicha Comisión, anunciando que dicho organismo ha acordado constituir una Subcomisión de Fomento Industrial, manifestando el deseo de que forme parte de la misma un Delegado de la Corporación y rogando se le informe si es aceptada esa designación y en ese caso se le comunique el nombre de la persona que habrá de representar a la Colectividad. Con dicha comunicación se acompañan copias del Decreto Presidencial no. 449, de 29 de marzo del corriente año, creando la referida Comisión de Defensa, y del expedido por el Secretario de Hacienda con fecha 18 de los corrientes, sobre constitución y funcionamiento de la mencionada Subcomisión de Fomento Industrial.

Y correspondiendo la Junta al deseo antes expresado de la primera autoridad de Hacienda, acordó por unanimidad aceptar la designación comunicada y nombrar para que represente a la Corporación en la nombrada Subcomisión de Fomento Industrial al Subsecretario señor José C. Beltróns.

Después se tomaron sucesivamente los siguientes acuerdos:

—Qpedar agradablemente informada la Junta del regreso a este país del señor Tirso Mesa, Ministro de la República en Buenos Aires y que en cumplimiento de un acuerdo anterior se celebre con él una entrevista previa solicitud que se le dirija para que señale día y hora y lugar para efectuarla.

—Quedar agradablemente informa- Delegado General del Libro de Oro, Catálogo Oficial de la Exposición Ibero Americana de Sevilla, en que acusa recibo del contrato suscrito por la Corporación para ocupar una plana en dicho libro y de la cantidad de 300 pesos importe de dicha plana; y a la vez aprobar el texto que se enviará para ocupar esa plana

—Quedar enterada de la comunicación 581, de la Secretaría de Estado, anunciando que se ha trasladado al Ministro de la República en Santiago de Chile, el escrito de la Corporación relativo al uso del escudo en una marca de cigarrillos fabricados en Chile, y de otra de la Secretaría de Hacienda resolviendo favorablemente la petición que se le dirigió en doce de enero del corriente año, para que no se pusieran dificultades a las personas que embarcan en nuestros puertos llevando tabacos, cigarros y paquetes de picadura para su consumo durante el viaje.

—Haber tenido conocimiento de tres comunicaciones de la Comisión Nacional de Propaganda y Defensa del Tabaco Habano, acusando recibo de otras tantas que fueron enviadas por la Corporación a dicho organismo.

—Que se expida la certificación que ha interesado, a ruego de la Comisión Nacional de Propaganda y Defensa del Tabaco Habano, el delegado de la Corporación en este organismo, señor Fernando Palicio; del acuerdo que se haya tomado sobre el nuevo sello que acordó crear dicha Comisión para la exportación de tabacos y cigarros.

—Se leyeron varias comunicaciones de trámite y terminada la orden del día se hizo mención de la noticia publicada por algunos periódicos referente a que por la Secretaría de Estado se estaba estudiando la revisión del Tratado de Comercio entre Cuba y España por estimarse que no beneficia a las industrias del país y se acordó hacer declaraciones públicas en el sentido de que la industria del tabaco está recibiendo positivos beneficios de la vigencia de ese pacto comercial que ha dado mayor desarrollo a la exportación de nuestros tabacos en el pasado semestre y sin cuya existencia aún más intensa, porque ha mantenido en ocupación a los numerosos obreros de tabaquería que sin esa exportación se hallarían faltos de trabajo.

Chocaron Dos Autos

Abandono de domicilio.— Fidelina Morgan vecina de Villuendas 152, denunció que su legítimo esposo Alfredo González Bravo en la actualidad vecino de B. Delgado 53, ha abandonado el domicilio conyugal llevándose ocho hijos menos de ambos, ignorando los motivos que le han inducido a ello.

Choque y escándalo.— El vigilante 1934, detuvo a Luis Fernández Sacramento chauffeur del auto 18335 y vecino de Florida 38 y a Francisco Román Pérez chauffeur del auto 17305 y vecino de B. núm. 54 Vedado a los que sorprendió en Cuba y P. Zayas, formando un fuerte escándalo por motivo de haber chocado ambos vehículos, recibiendo averías de poca importancia.

Sociedades Cubanas

HOY, EN EL FOMENT CATALA.—Esta tarde se celebrará la gran matinée que tan bien organizada tiene el Club Habanero.

Los clubmans que siempre se han distinguido por las grandes fiestas que a menudo ofrecen, tendrán hoy que agregar un nuevo eslabón a la ya larga cadena de triunfos conquistados.

La gran orquesta de los Wizzards y el Sexteto Los Invasores interpretarán un selecto programa bailable.

Las damitas que por alguna causa no hayan recibido la correspondiente invitación y sean asiduas concurrentes a las fiestas del Club Habanero pueden concurrir a la fiesta sin ese requisito.

Las candidatas del Concurso de Carnaval de El País han prometido concurrir y serán obsequiadas con un ponche de honor.

Un gran éxito les deseo a los clubmens de Pedro Bello Rubio.

HOY CELEBRA UNA MATINEE EL SPORTING DE COJIMAR.—En la casa de baños de este pintoresco pueblo, se celebrará hoy la primera matinée del Sporting de Cojímar, novel sociedad que con esta—su primera matinée—se inicia en la vida social.

Un jazz band y un sexteto interpretarán un variado programa bailable. Un triunfo les deseo.

PROXIMAS FIESTAS.—Para el próximo mes son numerosas las fiestas anunciadas. El Atlántida reaparecerá dando una matinée bailable el día 12, en los salones de los Propietarios de Medina.

La Juventud Cubana, en el Gran Foment Catalá, dará una matinée en honor de las candidatas de carnaval de "El País".

La Juventud Habanera celebra una tarde bailable en Medina el día 26, en la que tocará el Sexteto Boloña.

La Nueva Fábrica de Hielo dará una velada teatral en la que estrenarán la simpática obra "Los Hijos de Trapo".

El Club Habanero el día 19, da una excursión, probablemente a Guanabacoa.

El Liceo de Arroyo Arenas celebra el día 19, un gran baile de sala en su hermoso local social.

Y, por último, el A B C, una de las sociedades de más simpatías, celebrará el día 12, el 13 aniversario de su fundación. Es, pues el mes de agosto el de las grandes festividades.

Enrique PORTO.

LA CAMARA DE COMERCIO ACUERDA INVESTIGAR LAS VENTAJAS DE LOS TRATADOS CON ITALIA Y ESPAÑA

El cobro de derechos consulares a las mercancías de Rangoon, Birmania.—Otros Acuerdos de la sesión de ayer en el mencionado organismo

En sesión ordinaria celebrada por la Directiva de la Cámara de Comercio de la República de Cuba que presidió el señor Carlos Arnoldson, actuando de Secretario el doctor Francisco González del Valle, y con asistencia de los señores Marcelino Santamaría, Pedro Rodríguez, Narciso J. Maciá, Laureano Roca, Julián Valiente, Gabriel Villar, Carlos Figueredo, Miguel A. Gastón, Avelino Pérez, José Agustín Fernández, Estanislao S. Crespo, Antonio J. Martínez, Florentino Canales y Eusebio Coterillo.

Después de aprobada el acta de la junta anterior y el movimiento de fondos durante los meses de mayo y junio se tomaron entre otros acuerdos, los siguientes:

IMPUESTO SOBRE CARGA Y PASAJE

Gestionar de la Secretaría de Hacienda que pida al Ejecutivo Nacional y envíe mensaje al Congreso derogando el impuesto de 3 por ciento sobre flete y pasaje establecido recientemente, y que a ese efecto se envíe a dicha Secretaría relación detallada de los gastos que por todos conceptos tienen las compañías navieras extranjeras con motivo de los impuestos y derechos establecidos.

COBROS DE DERECHOS CONSULARES A LAS MERCANCIAS PROCEDENTES DE RANGOON

Visitar al señor Subsecretario de Estado al objeto de aclarar que no es procedente que las aduanas de la República cobren derechos consulares a las importaciones procedentes de Rangoon, toda vez que no existen en ese puerto ni en Birmania representación consular de Cuba.

EL TRATADO COMERCIAL CON ESPAÑA Y CON ITALIA

Estudiar, con vista de las estadísticas comerciales y con los datos que se pidan a los industriales de Cuba las ventajas efectivas que hayan obtenido desde que están en vigor dichos dos Tratados, para ver si conviene pedir la denuncia de dichos Tratados.

DESIGNACION DE DELEGADOS

A los señores Marcelino Santamaría y Rafael A. Dávalos propietario y suplente, respectivamente, ante la Comisión Consultiva Fiscal; al señor Eusebio Coterillo para la Subcomisión de puertos y Marina Mercante y al Secretario de la Cámara para la Sub-comisión de Reforma Tributaria; y que se comuniquen dichos nombramientos a los interesados y a los Presidentes de las Comisiones ante las cuales han de representar a la Cámara de Comercio Cubana.

REORGANIZACION DE LA JUNTA DE PROPIETARIOS

Gestionar de la Secretaría de Hacienda la reorganización de la Junta de Protestas de acuerdo con los puntos de vista que ya se han hecho públicos, tendientes a dar a dicho organismo la independencia, eficiencia y autoridad necesarias para que llene cumplidamente los fines a que debe su existencia.

IMPUESTO DE $3.00 SOBRE PASAJES DE PRIMERA

Pedir que se exceptúe a los turistas del pago de dicho impuesto por ser contraproducente a los fines que se persiguen con la creación de ese tributo, pues con él se disminuiría grandemente la corriente del turismo hacia nuestras playas y sería además el aludido impuesto un arma que ampliarían en contra de Cuba los agentes del turismo de las ciudades del sur de los Estados Unidos.

CONDONACIONES DE MULTAS POR INFRACCIONES DE INMIGRACION

Gestionar que sesubsane la omisión de la Ley de Amnistía últimamente dictada al no comprender en su articulado la condonación de penalidades por infracciones de las leyes de inmigración, y que a ese efecto se pida a la Secretaría de Hacienda que recomiende al Ejecutivo que dicte decreto en tal sentido o proponga que se pida al Congreso la aprobación de una ley en el sentido indicado.

Varios Sucesos

Hurto.— El vigilante 424, detuvo al asiático Felipe Luis, vecino de Dragones 90 por acusarlo Pablo Torres Hernández, vecino de Rita letra C, de haberle hurtado de una tarima que posee en el Mercado Unico una cesta de ciruelas.

Escándalo por embriaguez.— El vigilante 732, detuvo a Octavio Radillo Romay sin ocupación ni domicilio por haberlos sorprendido en completo estado de embriaguez alcohólica, formando un gran escándalo en P. Varela y Tenerife.

Otro hurto.— El vigilante 747 presentó en la estación a Edit Casemt vecino de Juanelo y a Jorge Noda, de A. Recio 20 acusando este último al primero de haberle hurtado un pantalón dentro del cual guardaba la cantidad de seis pesos.

Riña y lesiones.— Por una discusiónsión se fueron a las manos maltratándose mutuamente de obra Ricardo Asen Tejeda, vecino de Finlay 125 y Julio Pérez Peñalver de San Joaquín 33 los que fueron detenidos por el vigilante 1327.

Mordeduras de perro.— aRul Mata Richard, vecino de Aramburu 21, fué asistido de desgarraduras de la piel sobre la región poplitea las que le pradujo al moderle un perro callejero en el parque de Trillo.

A NUEVA YORK
Por La Linea Preferida de Nuestra Sociedad

Una Travesía Agradable En Un Vapor Magnífico Dentro De Un Ambiente Social Sugestivo

LOS hermosos y rápidos vapores "ORIZABA" y "SIBONEY" de doble hélice y combustión á petroleo están dotadoes de todas las comodidades posibles para el confort de los pasajeros.

Estos vapores han sido construidos especialmente para el servicio en los trópicos, por lo que cuentan con amplias cubiertas, un suntuoso y bien ventilado comedor, circundado en su parte superior por un espacioso y bellamente decorado salón social y biblioteca, donde una afamada orquesta ameniza las comidas.

Estos vapores están equipados con hermosos camarotes provistos de las comodidades que puedan desearse, como baños, duchas, etc.

Las salas de música, hails, salón de fumar, café-verandah, etc., contribuyen a hacer aún más agradable la travesía.

La "cuisine" es excelente y en cada vapor hay un cuerpo de expertos camareros de habla española, para la mejor atención de las familias cubanas que nos honran viajando por esta Línea.

Folletos descriptivos e itinerarios de salidas se darán gustosamente al que lo solicite

Precios especiales para boletos de ida y vuelta. Validos por 6 meses. Desde $130.00 incluyendo camarote y comidas

El precio de pasaje á Nueva York, incluyendo camarote y comida es de $85.00 en adelante según donde esté situado el camarote, etc.

Departamento de Pasajes: Edificio del Centro Asturiano. Telfs. A-6154 y M-7776

LINEA DE WARD

Dicte Usted Mismo su Anuncio Por Teléfono

Lector: Si desea vender, alquilar o comprar algún inmueble u objeto, o solicitar trabajo, o si necesita empleados para su negocio o sirvientes para su casa, no se mueva, que el calor es sofocante. Llame a cualquiera de los teléfonos:

A-3333 -- A-1014

DICTE USTED MISMO SU ANUNCIO O PIDA USTED UN MENSAJERO.

FOLLETIN 13

HIJO DE TARZAN

NOVELA

POR

GAR RICE BURROUGHS

TRADUCCION DE

LIO M. MARTINEZ AMADOR

nta en las librerías "La Moderna ", Pi y Margall 135 y "Cervantes", Avenida de Italia Núm. 62.

(Continúa)

ndo a la leona todas las cosas ntes que se le ocurrían, Jack, ando su conducta a la de su ro, destapó el frasco de su lva sobre la cabeza de su enemiga hasta que, al darse cuenta de utilidad de las palabras como pensó en encontrar algo más que asestarle. No tenía a mano que ramas y ramillas secas, arrojó contra la erguida y cabeza de Sabor, enteramente lo mismo que había hecho su veinte años antes, cuando, de muchacho, molestaba y hacía rabiar a los grandes felinos de la selva.

La leona estuvo breve rato rugiendo junto al tronco del arbal; mas finalmente, sea que comprendiese la tontería de su espera, sea que la acuciaran los aguijones del hambre, se alejó con majestuoso andar y desapareció en la maleza que ocultaba a su señor y dueño, el cual no se había dejado ver siquiera durante el altercado.

Libertados por la retirada de las fieras, Akut y Jack bajaron al suelo para reanudar su interrumpido viaje. El viejo mono riñó a su amigo por su atolondramiento.

—Si no hubieras estado tan fijo en el león que tenías detrás, habrías descubierto mucho antes a la leona que tenían delante—le dijo.

—Pues tú bien has pasado casi a su lado sin verla— le replicó el chico.

Akut se sentía apenado.

—Así— dijo— es como mueren los habitantes de la selva. Somos cautelosos toda la vida, y luego viene un momento que nos distraemos y.. —al decir esto rechinó los dientes como imitando el movimiento de unas mandíbulas sobre la carne.— Es una lección— continuó. — Ya has aprendido que no debes tener mucho tiempo fijos en la misma dirección los ojos, los oídos ni la nariz.

Aquella noche el hijo de Tarzán sintió más frío que en toda su vida pasada. Los pantalones del pijama no eran de abrigo, pero significaban algo más que nada. Y al día siguiente se tostó al ardiente sol, porque su camino los llevó también por anchas y desarboladas llanuras.

Jack seguía aún con la idea de encaminarse hacia el sud, y describir un círculo para llegar a la costa en busca de otra avanzada de la civilización. No había revelado a Akut nada de su plan, porque imaginaba que el viejo mono vería con disgusto cualquier indicación que anunciara una separación próxima.

Durante un mes estuvieron los dos viajando: el hijo de Tarzán fué aprendiendo rápidamente las leyes de la selva, y sus músculos se fueron adaptando al nuevo género de vida a que se veían condenados. La fortaleza del padre se había transmitido a Jack, que sólo necesitaba el endurecimiento del ejercicio para desarrollarla. El muchacho se dió cuenta de que le resultaba una cosa muy natural saltar de rama en rama por entre los árboles. Ni aun en las mayores alturas sentía nada que se pareciera al vértigo, y cuando hubo adquirido el arte de balancearse y soltarse, se lanzaba al espacio de una rama en otra aun con mayor agilidad que el pesado Akut.

Y con la intemperie adquirió endurecimiento y flexibilidad su lisa y blanca piel, que ya estaba morena por la exposición al sol y al viento. Se quitó un día la chaqueta del pijama para bañarse en un arreyuelo demasiado chico para morada de cocodrilos, y mientras él y Akut estaban jugueteando en las frescas aguas, un mico se descolgó de un arbol, arrebató la única prenda de vestir civilizada del muchacho y se alejó con ella.

Jack estuvo enfadado un momento; pero cuando llevó un rato sin la chaqueta se dió a pensar que el andar medio vestido es infinitamente más incómodo que ir completamente en cueros. Muy pronto dejó de acordarse de su ropa, y sintió más el goce de la libertad de su estado, libre de toda clase de ceremonias; en ocasiones vagaba uno sonrisa por su semblante cuando trataba de representarse la sorpresa de sus compañeros de colegio si le vieran de aquella guisa. Con seguridad que le envidiarían. ¡Oh, sí, le envidiarían a no dudarlo! En tales ocasiones sus compañeros le daban pena; y sin embargo, otras veces, al imaginárselos en medio de los lujos y comodidades de sus hogares ingleses, dichosos al lado de sus padres, un nudo bastante molesto se formaba en la garganta de Jack, que tenía una visión de su madre al través de un velo de niebla, que sin ser llamado acudía a sus ojos. Entonces era cuando apremiaba a Akut a seguir avanzando, porque ya se encaminaban a poniente, hacia la costa. El viejo mono se figuraba que iban en busca de una tribu de su propia raza, y Jack no quiso quitarle de la cabeza esta idea. Tiempo habría de confiar a Akut sus verdaderos planes cuando se aproximaran a la vista de la civilización.

Un día, avanzando despacio al lado de un río, toparon inesperadamente con una aldea indígena. Algunos nijos jugaban al lado del agua. El corazón de Jack saltó dentro del pecho al verlos, pues hacía más de un mes que no contemplaba a un ser humano. ¿Qué importaba que aquellos fueran salvajes? ¿Que tuvieran la piel negra? ¿No eran seres creados a imagen y semejanza de su Criador, como él mismo? ¡Eran sus hermanos y sus hermanas! Jack se dirigió hacia ellos.

Dándole un aviso en voz baja, Akut le puso una mano en el brazo para contenerle; pero el hijo de Tarzán se desasió de un tirón, y lanzando un grito de saludo se precipitó hacia aquellos juguetones muñecos de ébano.

El sonido de su voz hizo que se levantaran todas las cabezas. Muchos ojos llenos de asombro le contemplaron un instante, y luego, entre chillidos de terror, los niños dieron media vuelta y huyeron hacia las chozas. Detrás de ellos corrieron sus madres, y por la puerta de la aldea, en respuesta a la alarma, salieron como hasta veinte guerreros, blandiendo lanzas y escudos empuñados a toda prisa.

Al ver la consternación que había producido, Jack se detuvo, y la sonrisa de júbilo desapareció de su semblante cuando observó que los guerreros corrían hacia él lanzando terribles gritos y haciendo ademanes amenazadores. Akut, detrás de él, le daba voces de que huyera, diciéndole que los negros le matarían. Un momento estuvo Jack viéndolos acercarse, y luego levantó la mano, con la palma hacia ellos, para que se detuvieran, gritando al mismo tiempo que llegaba en son de amigo, y que sólo quería jugar con sus niños. Claro es que los salvajes no entendieron una sola palabra de lo que les decía, y su respuesta fué la única que podía esperar cualquier criatura desnuda que se hubiera precipitado súbitamente desde la selva sobre sus mujeres y niños; esto es, una lluvia de venablos. Los proyectiles fueron a hincarse en el suelo en torno del chico, sin que le tocara uno solo de ellos. De nuevo sintió Jack frío en la espalda y se le erizaron los pelillos del cogote hasta la coronilla. Sus ojos se estrecharon, y un odio repentino relució en ellos, ahogando la expresión de jubilosa amistad que un momento antes los iluminaba. Profiriendo un apagado rugido, muy parecido al de una fiera chasqueada, dió media vuelta y corrió al bosque. Allí, en un arbol estaba Akut esperándole. El mono le instó para que emprendiera una fuga apresurada, porque el prudente y viejo antropoide sabía que los dos, desnudos e inermes, no podían arrostrar a los nervudos guerreros negros, que indudablemtente se dedicarían a buscarlos por la selva.

Pero un nuevo impulso movía al hijo de Tarzán. Había llegado, con el corazón alegre y franco de un muchacho, a ofrecer su amistad a aquella gente, que eran seres humanos lo mismo que él, y le recibían con suspicacia y con venablos. Ni siquiera le habían escuchado. Jack se veía consumido por la rabia y el odio. Cuando Akut le apremió a que fueran de prisa, él se mantuvo detrás. Quería luchar, pero su razón le hacía ver con toda evidencia que sería un necio sacrificio de su vida el esperar a aquellos hombres armados para hacerles cara con las manos desnudas y con los dientes; pues el muchacho ya pensaba en sus dientes cuando entreveía la posibilidad de un combate.

Avanzando lentamente por entre los árboles no dejaba de mirar atrás, aunque ya no echaba en saco roto la posibilidad de otros peligros que podían acecharle por los costados y por delante, pues su aventura con la leona no necesitaba repetición para asegurar la permanencia de la lección que le había dado. Detrás de sí oyó avanzar a los salvajes entre aullidos y vociferaciones, y se quedó más rezagado hasta que los perseguidores llegaron a la vista. Ellos no le vieron, porque no buscaban una presa humana entre las ramas de los árboles. Jack se mantuvo delante de ellos y a poca distancia. Aquella era la ocasión que el hijo de Tarzán estaba esperando, en tanto que la sangre ardiente de la venganza fluía por sus venas hasta hacerle ver a sus perseguidores al través de un velo rojo.

Cuando los vió volverse, hizo él lo propio y los siguió. Akut no se hallaba ya a la vista, pues, pensando que Jack le seguía, había continuado avanzando. No tenía el mono ningún deseo de tentar el destino poniéndose al alcance de aquellos mortíferos venablos. Lanzándose en silencio de arbol en arbol, Jack siguió los pasos de los guerreros en retirada. Por fin uno se quedó detrás de sus compañeros, que seguían un angosto sendero en dirección a la aldea. Una sonrisa ceñuda iluminó el semblante del chico. Sin hacer ruido corrió hacia adelante, hasta llegar casi encima del indígena, acechándole, como acechaba a su presa Sheeta la pantera, según le había visto ya hacer en muchas ocasiones.

Súbita y silenciosamente fué saltando Jack hacia adelante y hacia abajo, hasta descolgarse sobre los anchos hombros de su presa. En el mismo instante de caer sobre el negro, sus manos le buscaron y encontraron la garganta. El peso de su cuerpo lo derribó pesadamente al suelo y las rodillas de Jack le quitaron el aliento al recibir el golpe.

M.E.C.D. 2016

ARTICULOS — COMENTARIOS — NOTICIAS

RADIO Y ELECTRICIDAD

A CARGO DE ALBERTO GIRO

Con una Fiesta Brillantísima se Inauguró la 2-LP, de Perera y Lavín

En la casa del Dr. Perera se congregó una selecta y nutrida representación de los más salientes elementos de la radio, de nuestra Capital.

Parecerá algo tarde la información; pero así lo habíamos prometido a nuestros estimados amigos los señores Perera y Lavín, ya que era preferible hacer la reseña del acto de la inauguración de su planta, la 2-L-P, en la página dominical, en vez de haberlo insertado en la sección diaria de "Radio y Electricidad".

Invitados amablemente por los señores Perera y Lavín, asistimos a la gratísima fiesta ofrecida el domingo último en la residencia del Dr. Emilio Perera, en Trocadero 113, con motivo de inaugurarse la planta trasmisora 2-L-P. Fué un acto brillante, lucidísimo, que puso de manifiesto las simpatías de que gozan los dueños de la citada planta radio-difusora.

La estación 2-L-P, trasmite diariamente de 11½ a 1 de la tarde, y los sábados y miércoles, programa oficial, de 8 a 11 de la noche. Fué construída por Luis Casas e Hijo. Potencia en vatios: 15. Energía suministrada en las placas: 45.25 vatios. Energía suministrada en los filamentos: 52.87 vatios. Tipo de antena: "L" invertida; dos alambres. Longitud onda normal: 359 metros. Llamada: 2-L-P.

Insertaremos a continuación los nombres de las numerosas personas que asistieron a esta agradable fiesta:

Sras: Rosa Gifol de Perera; Juana Domínguez de Lavín; Aurora Belaunt de Fernández; Amalia González de Grifol; Juana Domínguez de Hernández; Rosario Casellas de Gifol.

Srtas.: Cristina Perera y Grifol; Rosa Núñez y Grifol; Conchita Suárez; Elvirita Bertemati.

Sres.: Adolfo Roqueñí; Raúl Carman; José Fernández; Manuel y Guillermo Salas; Luciano Fernández; Santiago M. de la Peña; José Leiro; Modesto Alvarez; Teniente González Rogelio Morales; Julio Pawer; Angel Bertemati; José Castro; José Domínguez; Alfonso Grifol; B. Odio; R. Odio; José M. Oviol; Rodolfo Núñez; Alfonso Núñez; Emilio A. Perera; A. Giró.

El sexteto Gloria Cubana amenizó la fiesta.

RUMORES...

¿Se inaugurará el Radio Club de Cuba la próxima semana, con local adecuado, muebles, biblioteca y planta trasmisora?

Nos dicen que sí...

¿Pero si todavía no se han cobrado los recibos del primer mes?—preguntamos.

Y sin embargo, parece todo una realidad.

La Nueva Válvula Amplificadora Phillips

Mañana publicaremos un interesantísimo artículo original del eminente ingeniero A. Van Sluiters. Al mismo tiempo nos place anunciar para el próixmo domingo una entrevista co nel señor Armando Scherer, Representante en Cuba de la poderosa Compañía N. V. Philips Radio, de Holanda.

La P W X en la Redacción del DIARIO DE LA MARINA durante la trasmisión de los resultados de la pelea Tunney vs Heeney.

Breve Charla con Mr, Magahaes, Gerente de la Westinghouse en Cuba

Mr. Magahaes, Gerente en Cuba de la poderosa Compañía Westinghouse International Electric Company, cuya casa matriz radica en Pittsburgs, Pensylvania, es persona que por razón de su alto cargo, está siempre abrumado de ocupaciones.

No obstante, tuvimos el gusto de saludarlo y celebrar una breve entrevista con él.

—¿Tendría Ud. la bondad, Mr. Magahaes, de darnos su opinión acerca de las sugestiones que venimos haciendo en nuestra sección de "Comentarios", para que su Compañía, uniéndose a la General Electric y Radio Corporation, extiendan un hilo a la Habana, para unirla a la cadena roja de la National Broadcasting?— preguntamos al distinguido hombre de negocios.

—Pues verá— nos dice, sonriendo. —Eso costaría mucho.....

—Si las tres corporaciones mencionadas nos traen aparatos receptores de radio, ¿no cree Ud. que están en el deber de proporcionarnos buenos programas, como lo hácen en Norte-América?

—Ciertamente,— respondió con firmeza, y continuó diciéndonos:

—Sobre ese particular, y con referencia a otros muchos asuntos de importancia, relacionados con la radio en Cuba, tendrá Ud. la oportunidad de celebrar una entrevista con uno de los miembros de la Radio Corporation of America que se encuentra en la Habana. Precisamente está ahora junto con el Sr. Fresneda, uno de nuestros Jefes de Radio, visitando las pequeñas estaciones trasmisoras. ¿A qué hora, el lúnes, desea Ud. entrevistarse con él?

—A las diez y media, en el DIARIO DE LA MARINA,—respondimos—. Y la entrevista quedó concertada para mañana.

Antes de despedirnos de Mr. Magahaes le preguntamos su opinión acerca del futuro de la onda corta, contestándonos en la siguiente forma:

—Es maravillosa. Anoche, precisamente, pudimos oír con extraordinaria claridad la trasmisión de los incidentes de la pelea Tunney vs. Heeney, por medio de la KOKA, con la Radiola de onda corta. Pienso que en el futuro será la onda corta la que impere, pues actualmente se ha comprobado que a largas distancias se oye sin "fading". En Australia, por ejemplo, reciben las emisiones sin alternativas en el volúmen.

—Y de televisión, ¿qué nos dice?

—La Radio Corporation of America está trabajando activamente, y pronto tendremos grandes sorpresas.

Se hacía tarde, y no deseábamos quitarle más tiempo a Mr. Magahaes, quien nos recibió con la amabilidad que lo caracteriza.

Así, esperamos a la entrevista de mañana, para brindar nuevas noticias a nuestros numerosos lectores que apoyan con entusiasmo nuestra campaña en pro de la radio.

Alberto GIRO.

La Más Nueva Estación Trasmisora, la 2-OH, Evidencia el Entusiasmo por la Radio de un Distinguido Matrimonio

José Fernández Suviaur, inteligente y culto "amateur" es secundado con entusiasmo y notable habilidad, por su elegante y distinguida esposa, la señora Aurora Belaunde.— Un matrimonio de verdaderos "radiofans"

La estación trasmisora más nueva en la Habana, que tiene como letras de llamada "2 O H", es, sin duda, una de las mejores en todos los aspectos. Esta planta pertenece a nuestro querido amigo José Fernández Suviaur, inteligente y laborioso aficionado a la radio, quien, a través de los años y de las investigaciones realizadas, ha logrado convertirse en un experto radiofan. Así lo evidencia la planta radiodifusora 2-O-H, construída por él mismo, con la admirable cooperación de su distinguida esposa, la señora Aurora Belaunde.

Cuando visitamos a los esposos Fernández-Belaunde, nos sorprendió gratamente la curiosidad y el buen gusto con que ha sido construída la estación 2 O H. Todo revela, en la casa de este feliz matrimonio, el temperamento artístico de sus dueños.

Por las fotografías que insertamos ilustrando esta información, podrán apreciar nuestros lectores cuanto aquí decimos.

Pero necesitaríamos disponer de mayor espacio para poder extendernos como serían nuestros deseos, y dedicar los justificados elogios que merece este matrimonio de radiofans, Cohibidos de este placer, por el limitado espacio de que disponemos, vamos a ofrecer los principales datos de la estación 2 O H.

Ha sido construída por el Sr. José Fernández Suviaur, cuyos conocimientos en el campo de la electricidad son bien conocidos en Cuba, por las obras que ha realizado.

Potencia: 15 watts.

Dos tubos moduladores y dos osciladores, del tipo UX210.

Trasmite con una antena "L" invertida, de tres hilos. con 86 pies de largo.

Longitud de onda fundamental: 300 metros, con una frecuencia de 999.4 kilociclos.

No obstante ser esta planta la más nueva en la Habana, cuenta en su album de correspondencia, con un buen número de testimonios que acreditan su alcance, modulación, volumen y selección de sus programas. Hasta el día de ayer habían recibido 426 cartas, muchas de ellas procedentes del interior de la República.

Es operada regularmente por el señor Fernández y su esposa. El primero controla la planta y el micrófono; y la señora de Fernández atiende al Estudio, y mantiene limpia la modulación de la música por medio de un control de volumen.

Toda la instalación es interior.

Los esposos Fernández desean dar las gracias por este medio a cuantas personas les han escrito últimamente, y desean ser disculpados por la demora que han sufrido en contestar la correspondencia, lo que se ha debido a la afección grippal que padecieron en los últimos días. Asimismo invitan a todas las personas que se han interesando por su planta para que pasen a verla, cualquier día después de las cinco de la tarde, en la calle 25 No. 445.

Durante la trasmisión especial hecha con motivo de la pelea Heeney contra Tunney, les fué imposible a este matrimonio atender las incontables peticiones que recibieron, y desean participar a las personas que lo llamaron esa noche, que, durante cualquier otra trasmisión tendrán sumo gusto en complacerlos.

Esta noche, de 8 y media a 11 ofrecerá u nselecto programa, figurando en el mismo, una interesantísima conferencia por el doctor Miguel Belaunde, profesor de Lógica y Cívica.

Felicitamos sinceramente a este simpático matrimonio por sus triunfos en la radio, y por la excelente estación que poseen.

Su hogar, confortable y virtuoso, demuestra el espíritu investigador y progresista de los dos.

Cuando nos retirábamos de la casa de los esposos Fernández-Belaunde, nos dijeron lo siguiente:

"Deseamos aprovechar su amable información para ofrecerle al Comandante Gumá, Presidente del Radio Club de Cuba, nuestra casa, y la Estación 2 O H y tendremos muchísimo gusto en que nos honre con su visita. Aunque el otro día cuando tuvo la bondad de llamarnos para felicitarnos así lo hicimos, no queremos dejar pasar esta oportunidad que se nos presenta, sin repetírselo de nuevo, pues todos tenemos que congratularnos al tener un Presidente tan entusiasta por la radio".

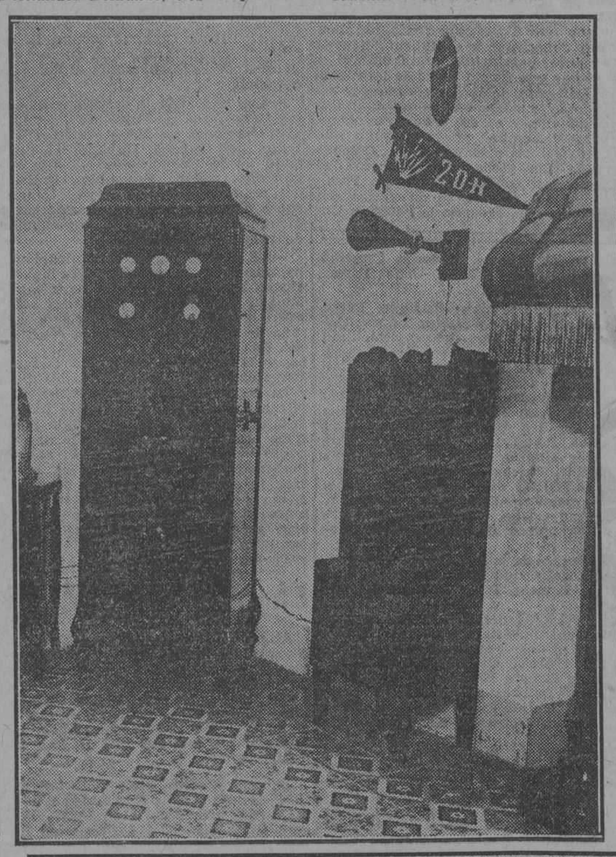

Hoy, las Regatas por Radio

A las 8.00 de la mañana

La Estación P-W-X de la Cuban Telephone Company asociada a la International Telephone y Telegraph Corporation de la calle de Broad número 41, en la ciudad de New York, trasmitirá todos los detalles de las regatas de Varadero desde la arrancada hasta la llegada del vencedor.

ESTACION 2-WX

Programa extraordinario de música bailable que será trasmitido hoy domingo a las dos de la tarde y que será ejecutado por la orquesta Cartaya.

Primera Parte

1 There must be a silver linning. Fox trot.
2 If I can't hace you. Fox trot.
3 Alza los piés. Danzón.
4 Ramona. Vals.
5 So long. Fox trot.
6 Rose df Monterrey. Fox trot.

Segunda Parte

1 Lo que se va nunca vuelve. Copla de Cartaya.
2 Engancha carretero. Danzón.
3 Celita. Capricho de Cartaya.
4 Tell me again. Fox trot.
5 Currito de la Cruz. Pasodoble.

A. G. I. Anunciador.

Dispositivo "Ondas Cortas" Crosley

La radio-difusión en ondas cortas se está haciendo cada día más popular. Las principales estaciones de broadcasting de los Estados Unidos y otras del extranjero, tales como la PCJJ, de EINDHOVEN, Holanda, propiedad de la fábrica de los tubos PHILIPS, Miniwatts, que trasmiten diariamente sus programas en onda corta y larga simultáneamente.

Los radio-oyentes pueden ahora gozar de los programas trasmitidos por estaciones lejanas, (que nunca hubieran soñado conseguir), por medio del dispositivo CROSLEY Lowave, que tiene además la propiedad de reducir a un mínimum los desagradables efectos de la estática, tan comunes especialmente en los países tropicales.

El dispositivo CROSLEY Lowave, puede conectarse a cualquier aparato receptor de radio capacitándolo para recibir trasmisiones en una longitud de onda desde 30 hasta 80 metros. Este dispositivo debe usarse necesariamente en conexión con un aparato de Radio.

El CROSLEY Lowave, está instalado en un atractivo gabinete de madera tipo panel inclinado.

"CASA RAMIREZ"
Unicos Distribuidores.
Obrapía y Villegas.
Tel. M-7895. Habana.
CUBA.

Radiola de Onda Corta
(SHORT WAVE)
La última creación de la Radio Corporation of America. Con este maravilloso receptor podrá usted oir con extraordinaria limpieza en los sonidos los mejores conciertos de las estaciones americanas y europeas.
PRECIO:
$160.00
Gustosamente le haremos una demostración gratis.
"LA CASA DELAPORTE"
O'REILLY NUMERO 85 TELEFONO A-3126.—HABANA

Bombillos "Phillips"
MINIWATT
Producto de los famosos Laboratorios PHILIPS, de Eindhoven, Holanda y el mayor triunfo de los ingenieros europeos
TIPOS POPULARES

C-509	—A(UX 201—A)	$ 1.80
C-508	(UX 112—A)	3.60
C603	(UX 171)	3.60
A306	(UX 199)	2.75
A109	(WX 12)	3.06
A303	(Ux 120)	3.00
F109	(Ux 226)	3.00
F209	(UY 227)	6.00

DISTRIBUIDORES PARA CUBA:
LA COLUMBUS — Neptuno 97. Teléfono A-8228.
CASA RAMIREZ — Obrapía y Villegas. Telf. M-7895
HABANA
PIDAN FOLLETOS DESCRIPTIVOS A:
ARMANDO SCHERER
Representante de N. V. Philips Radio,
APARTADO 233, HABANA

LA LLEGADA DE FRANCO
Todos los detalles serán trasmitidos por radio, desde su salida hasta la hora de llegada a la Habana.
OIGA POR RADIO ESTE IMPORTANTISIMO ACONTECIMIENTO
TENEMOS LA MAGNIFICA "RADIOLA" 18, Y LOS INSUPERABLES RECEPTORES "TRIPLE CIRCUITO", CUYOS PRECIOS, REBAJADOS, SON MUY RAZONABLES.
PREPARAMOS TODA CLASE DE APARATOS DE RADIO
Montenegro y Compañía
LA CASA DE LOS RADIOFANS
COMPOSTELA 69 — TELEFONO A-6159 — HABANA.

Verdadera Liquidación
Vea Nuestra Mesa de Gangas y se Convencerá

Bocinas Spartan	$ 4.50
Reostatos Amsco	0.25
Bobinas Triple circuito All-Wave	1.50
Variometros Bestone	1.50
Jacks dobles y sencillos	0.10
Condensadores variables	1.00
Dials micrométricos	0.50
Dials corrientes	0.10
Llaves para puntos	0.30
Chuchos filamento	0.10
Aparatos de galena, desarmados	1.00
Piedras galena, pirita y silicon probadas	0.20

LA COLUMBUS
NEPTUNO 97 — TELEFONO A-8228

RESUELTO EL PROBLEMA DE LA ECONOMIA EN RADIO
CON EL BOMBILLO
PHILIPS "MINIWATT" A 109
El tubo ideal para los radiofans que desean obtener el
MAXIMO DE EFICIENCIA CON EL MINIMO DE COSTO
CARACTERISTICA DEL A 109

Tensión de filamento	1,0 a 1,3 VOLTS
Consumo de filamento	SEIS CENTESIMAS DE AMPERIOS
Tensión de placa	20 a 150 voltios
Corriente de saturación	10 miliamperios
Factor de amplificación	9

UNA PILA SECA DE 30 AMPERIOS PUEDE OPERAR ESTE BOMBILLO 300 ó 400 HORAS, O LO QUE ES LO MISMO, TRES O CUATRO MESES, TRABAJANDOLO DIARIAMENTE.
Precio del Bombillo A 109 $3
Esta maravillosa válvula receptora puede usarse como "detectora" y también en los pasos de amplificación, obteniendo resultados sorprendentes.
PHILIPS "MINIWATT" B 105
CONSTRUIDA ESPECIALMENTE PARA LA AMPLIFICACION TERMINAL
Un bombillo de gran rendimiento y de pequeñísimo consumo: 15 centésimos de amperios. Puede usarse, también, como "detectora".
Precio. $3.00
CONOZCA Y PRUEBE LAS "ESPECIALIDADES" PHILIPS QUE REPRESENTAN EL MAYOR ADELANTO Y PROGRESO DE LA CIENCIA.
APROVECHE LOS PRECIOS SEÑALADOS EN ESTE ANUNCIO, PORQUE SON "A BASE DE PROPAGANDA"
Distribuidores en Cuba:
Columbus Commercial & Radio Company
Neptuno 97. Teléfono M-8228. Habana
PIDAN FOLLETOS DESCRIPTIVOS A ARMANDO SCHERER, REPRESENTANTE DE N. V. PHILIPS RADIO. APARTADO 233. HABANA

M.E.C.D. 2016

Automovilismo y Aviación

POR FERNANDO LOPEZ ORTIZ, DIRECTOR DE EL AUTOMOVIL DE CUBA

BUGATTI GANA LAS 500 MILLAS EN LA ARGENTINA

HUDSON GANA EL PREMIO DE STOCK Y EL RECORD DE LA VUELTA

Hace poco, en 27 de Mayo de 1928, se efectuó en la Argentina la gran carrera de las 500 millas, celebrada anualmente en el circuito de Rafaela bajo los auspicios del Club Atlético de Rafaela. Esta carrera consiste en darle treinta y tres vueltas al referido circuito y cada año va adquiriendo mayor celebridad por su magnífico desarrollo.

Este año dicho evento fué presenciado por un numeroso público, afanoso de contemplar una lucha entre maestros del volante de tanto renombre en la Argentina como Bucci, Riganti, Zatuszek, Greene, Malcolm y otros, y tuvo notas diversas de singular relieve e instantes de emoción intensa, ya que los corredores se esforzaron a fin de que fuese una expresión justa del valer de las máquinas en competencia y del valor y la pericia de los "drivers".

De las diez máquinas que participaron e nesta importante carrera, cuatro eran de fabricación especial, o sea el Bugatti vencedor, un Sunbeam y dos Delage. Las otras seis eran chassis de "stock", habiendo por esta razón dos premios, uno general y el otro especial para las máquinas de serie.

Aunque parezca una lucha desigual fué interesantísima pues los carros de stock, admirablemente preparados y perfilados en sus carrocerías, alcanzaron buenas velocidades promedias y lo demuestra la clasificación. Es cierto que ganó un carro especial, pero observemos que mientras su velocidad media fué de 141.5 K.p.h., el record de la vuelta lo rompió el Hudson de stock de Riganti con 167.2 K.p.h.

La demostración de Bucci con otro Hudson de stock, ganando la clasificación de carros de serie y llegando en la general con sólo 7 minutos de diferencia con el ganador, en una distancia de 500 millas y después do sufrir 12 reventones de gomas, es evidencia de que hay carros de serie dignos de codearse con los especiales sobre todo en cuanto a la resistencia por largas horas a promedios más que regulares.

Los diez competidores que se presentaron a la hora de la contienda arrancaron en el orden siguiente:

E. Fiandesio	Lancia.
C. Zatuszek	Mercedes.
R. Riganti	Hudson.
E. Forrest Greene	Bugatti.
C. Milone	Delage.
D. Bucci	Hudson.
A. Marocchi	Lancia.
A. D'Annunzio	Stutz.
F. I. Hampton	Sunbeam.
J. A. Malcolm	Delage.

Al terminarse la primera vuelta los corredores mantenían las mismas posiciones de la arrancada. En la segunda vuelta pasó Riganti a la cabeza del pelotón seguido por Milone y Zatuszek. En la tercera vuelta pasó primero Bucci, seguido de cerca por Zatuszek y Riganti. En esta vuelta Riganti perdió la ventaja que llevaba por habérsele ponchado una goma. El Delage de Malcolm no pasó y poco después llegó Malcolm abandonando la carrera por haberse quemado el tubo del compresor. El abandono de Malcolm quitó a la carrera el concurso de un corredor de gran pouularidad.

Domingo Bucci, el famoso driver del Hudson que ganó el primer premio de carros de stock en la carrera de 500 millas.

La llegada de Bucci en la cuarta vuelta sorprendió a todos por venir en llanta, seguido a escasos segundos por Riganti y Zatuszek. En esta vuelta abandonó otro corredor, Hampton con Sunbeam.

Hasta cumplida la tercera vuelta el mejor tiempo había sido logrado por Bucci con Hudson, con 8 minutos, 58 segundos, o sea, un promedio de velocidad de alrededor de 162 kilómetros por hora.

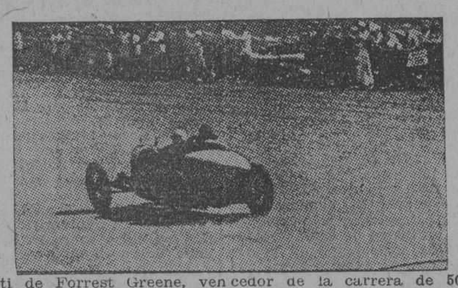

El Bugatti de Forrest Greene, vencedor de la carrera de 500 millas.

La quinta vuelta se cumplió con Riganti a la cabeza, marchando a razón de 162 kilómetros y fracción; seguía a éste Forrest Greene, que había logrado aventajar a Bucci y a Zatuszek. La ponchadura de gomas que sufrió el carro de Bucci en la cuarta vuelta le hizo perder su posición, ocupando el quinto lugar.

En la octava vuelta Riganti seguía ocupando el primer puesto, a una velocidad fantástica, habiendo roto el record de la vuelta a 167.2,K.p.h. Iba seguido por Forrest Greene, pasando tercero Zatuszek y más tarde Bucci. La carrera siguió empeñada entre todos. En la vuelta 11, Fiandesio con carro Lancia se vió precisado a abandonar por fallos en las bujías y desarreglo del ventilador.

Al terminar la vuelta 14, Bucci recuperó 7 minutos de los 14 que le llevaba Forrest Greene, colocándose así en el segundo puesto de la clasificación general por tiempo. Zatuszek pasa tercero.

En la vuelta 16 vuelve a retrasarse Bucci por haberse ponchado dos veces. Riganti, que como dejamos consignado, también ha corrido con evidente mala suerte, sufriendo muchos ponches, pasa muy lentamente ante la tribuna de los jueces y resuelve abandonar la carrera. Forrest Greene continúa al mando de la carrera en la vuelta 19, seguido por Milone, Zatuszek y Bucci.

Bucci, en su afán de descontar tiempo, pese a los minutos perdidos, volvió en la vuelta 20 a imprimir una velocidad tremenda, recuperando un minuto por vuelta a Forrest Greene. El público, que apreció debidamente este esfuerzo del favorito, lo aplaudió incesantemente. En plena carrera pudo advertir Bucci que la gran velocidad de su coche no guardaba relación con la resistencia de los neumáticos, que estallaban a cada instante. En efecto, el record de reventones de neumáticos lo possée Bucci, habiendo sufrido 12 ponches, mientras que Forrest Greene no ha tenido ni uno solo en toda la carrera, como así Zatuszek, que tampoco sufrió percances por las gomas.

En la vuelta 31 el público estalla de golpe en una exclamación entusiasta, y es que Bucci, acercándose a Forrest Greene, casi en frente de la tribuna, pasó a éste como una exhalación, dejando instantáneamente relegado al "driver" del Bugatti. El delirio del público es causado por la simpatía que tiene el popular piloto ante la mala suerte que lo ha perseguido.

La violencia que imprimió Bucci a la carrera pareció haber contagiado a todos los "drivers" a forzar la marcha para asegurar sus posiciones.

En la vuelta 32 pasó Forrest Greene nuevamente a la cabeza del lote, forzando el motor de su coche; sin embargo no transcurrieron muchos minutos, largos por la ansiedad del público, cuando apareció el Hudson de Bucci a una velocidad extraordinaria; poco después pasaron Milone y Marocchi, y cumpliendo la vuelta 27 el Stutz de D'Annunzio.

Breves segundos después del paso del Stutz por la tribuna de los jueces, cuando se oyó el sonido característico del motor del Bugatti: era Forrest Greene que había terminado la carrera en primer lugar. Las miradas escrutaron el horizonte, y cuando todos creyeron vislumbrar la llegada del Mercedes, una estrepitosa aclamación sonó en el ambiente: era que Bucci entraba segundo acabando de pasar a Zatuszek en la curva cercana a Rafaela. Bien merecido tenía este corredor su puesto detrás del "leader", pues había realizado la carrera más estupenda que pueda registrar su historia de "driver". El tercer puesto fué ocupado por Zatuszek.

LOS VENCEDORES

Los tiempos empleados por los tres primeros corredores fueron los siguientes: primero, Eric Forrest Greene, con Bugatti, en 5 horas, 42 minutos, 16 segundos; segundo, Domingo Bucci, con Hudson, en 5 horas, 49 minutos y 52 segundos; y tercero, Carlos Zatuszek, con Mercedes, en 6 horas, 3 minutos y 1 segundo.

C. Milone, con Delage, llegó cuarto; quinto, C. Marocchi, con Lancia, y sexto, Angel D'Annunzio, con Stutz.

Forrest Greene es uno de los corredores más conscientes, con un espíritu de conservación que no excluye, en modo alguno, ni la audacia ni el arrojo. Su coche Bugatti, de un tipo especial de carrera, marchó siempre con la misma regularidad y respondió a todos sus esfuerzos y en ningún momento la solicitud fué más allá de lo necesario.

Bucci, entrando en la clasificación general en segundo lugar y en el primero entre los carros de stock, repitió su hazaña en la misma carrera del año pasado; estuvo en la lucha desde la primera vuelta y fué el rival más temible de Forrest Greene, pero tuvo una mala suerte inconcebible, y si algunas veces se acercó al competidor del Bugatti, en seguida perdió terreno por cambios de gomas. Los doce neumáticos cambiados hasta el final indican qué clase de esfuerzos debió realizar para mantenerse en la carrera.

Técnicamente, el triunfo del Bugatti vale más o menos el segundo puesto del Hudson de Bucci, ya que después de cambiar por doce veces las ruedas llegó sólo a siete minutos de diferencia del ganador. Es indudable que de no haber mediado los doce ponches consignados, el resultado de la carrera hubiera sido muy distinto, teniendo en cuenta que no llevaba repuestos con el carro y tenía que andar en llantas varios kilómetros cada vez que se ponchaba.

La clasificación tiene también una nota interesante, pues no sólo se trata de un segundo puesto honroso, sino que ha obtenido el premio Estímulo a la Mecánica Nacional, pocas veces mejor abjudicado.

Como sería la situación de inquietante y hasta qué punto se agotarían los esfuerzos a fin de que Bucci saliese de los contínuos apuros, que se apeló a la rueda de un automóvil particular, y, al no hallarse el dueño del vehículo, se le dejó atado al timón un papel escrito en los siguientes términos: "No se asuste, la quinta rueda que le falta a su carro la hemos sacado nosotros para dársela a Bucci, que la necesitaba, y como no sabíamos qué hacer, nos hemos permitido pedirla en esta forma, por cierto, algo rara, al primer carro que encontramos en el camino. Somos los "managers" de Bucci".

El dueño del carro se manifestó encantado del favor hecho al popular corredor.

RECORD DE LA VUELTA

Riganti, el popular piloto, con su audacia característica obtuvo el record de la vuelta en su marcha violenta impresa a su carro Hudson, con el fin de mantener su posición de "leader" ante el avance de Forrest Greene, tardando 8 minutos, 42 segundos y 4 quintos en recorrer el circuito, es decir, que corrió a razón de 167 kilómetros 200 metrps por hora, habiendo el record de Malcolm del año pasado y su propio record de la vuelta que estableciera en 1926, cuando ganó igualmente la carrera, también con carro Hudson, siendo entonces la primera vez que se corrían las 00 millas de Rafaela.

CARACTERISTICAS DE LAS MAQUINAS

Veamos ahora las características principales de las máquinas que han intervenido este año en la clásica competencia de Rafaela.

El carro del ganador es un Bugatti de 8 cilindros en línea con dos litros de capacidad cilíndrica sin compresor. Máquina sencilla, ofrece aquellas características que hace decir al pública que por primera vez la ve, que se trata de un juguete mecánico. Es sin duda la máquina más pequeña y más liviana del lote. Su velocidad es de 190 kilómetros por hora, a más de 6000 revoluciones, pero el secreto de su construcción estriba en haber asegurado a este tipo de carro una velocidad media muy alta, 170-190 kilómetros por hora, que el motor resiste durante muchas horas de marcha.

Los Hudson de Bucci y de Riganti han sido una revelación de velocidad y de ella las gomas fueron las víctimas. Su motor del nuevo modelo con la válvula de admisión arriba y la de escape al lado con la nueva tapa "anti Knock", ha sobrepasado todos los vaticinios dejando maravillados a los propios corredores.

Después de la reciente victoria del Hudson de Bucci en el Gran Premio Nacional (1506 kilómetros), el carro ha sido refinado en sus perfiles de carrocería y en otros detalles, pero no calcularon que el aumento de velocidad impondría un castigo extraordinario a las gomas en carros relativamente pesados y faltó la precaución de usar gomas de carreras como las que usaron los carros especiales poco más veloces y mucho más ligeros.

Los Delage son carros especialmente construídos para carreras. Ambos llevan motores de doce cilindros con dos litros de capacidad cilíndrica; el Delage de Malcolm tiene dos compresores y sus revoluciones por un minuto llegan a siete mil, siendo su velocidad máxima de más de 200 kilómetros por hora, mientras que el de Milone corrió sin compresor y su velocidad es inferior a la del del de Malcolm.

El Sunbeam de Hampton es una máquina ay conocida en las pistas y circuitos de Europa. Tiene seis cilindros y sus revoluciones llegan a seis mil, siendo su velocidad máxima cerca de los 200 kilómetros por hora.

Raúl Riganti, que con carro Hudson rompió el record de la vuelta a 167 kilómetros por hora.

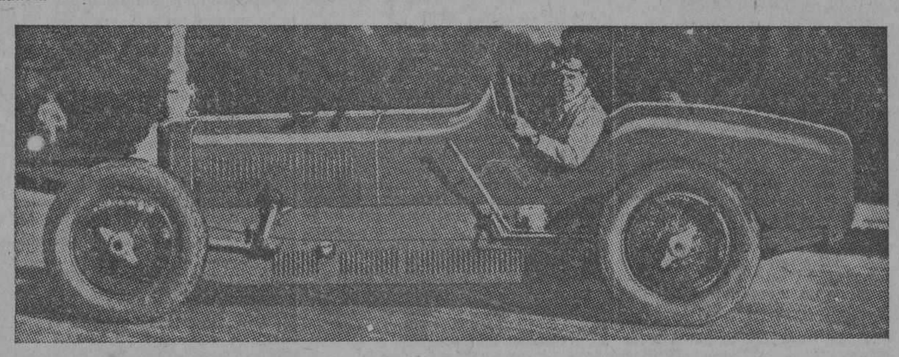

El Hudson de Bucci, vencedor de la categoría stock de la carrera de 500 millas y segunda de la clasificación general, a sólo 7 minuto s del Bugatti vencedor, a pesar de haberse ponchado doce veces.

UN RECORD DE VENTA DE CARROS DE USO

Un nuevo record de ventas acaba de obtener en esta ciudad la Agencia Buick, al llegar al número 93 de carros de uso vendidos en este mes. La organización de dicho departamento y la campaña anunciadora se han visto coronados del más completo éxito. Felicitamos a los señores Luthers-Quinian Auto Co. y en particular a nuestro estimado amigo José María Elías por sus contínuos éxitos.

El Oldsmóbile ha Sido uno de los Precursores

El Oldsmobile es uno de los cuatro automóviles ahora en existencia, que estuvieron en el mercado cuando la primera exposición exclusivamente de automóviles celebrada en Madison Square Garden, en la ciudad de New York, en noviembre de 1900. Esta exposición inicial fué la precedesora de los cientos de exposiciones celebradas este año en todas partes del mundo.

Incorporado el 21 de agosto de 1897, el Oldsmobile está ahora en sus 31 años de contínua labor. Más de 27 años desde la primera exposición de automóviles ha visto aproximadamente 700 otros automóviles viniendo en existencia.

Oldsmobile fué el primer carro que se produjo en cantidades comerciales, añadiendo una temprana dirección con el famoso guardafango en forma de curva, Oldsmobile de un cilindro que en un tiempo fué el orgullo de la novedad, y fué el sujeto del canto tan popular "En mi alegre Oldsmobile". Además del descubrimiento en hacer carros de 2 y 4 cilindros, en sus muchos años de producción se han hecho muchísimas innovaciones, una de las más recientes es el bromoplateado en la armazón del radiador las defensas y otras partes que antes eran niqueladas.

La introducción del Oldsmobile fué el resultado de algunos años de trabajo de dos jóvenes en Lamsing Michigan, Ranson E. Olds y Frank Clark. El padre del primero era un fabricante de motores de gasolina, y el del otro operaba en pequeños trabajos de carruajes. Con estas fábricas por último término, los dos fabricaron el primer Oldsmobile, que está ahora en exhibición permanente en la Smith Institution, Washington D. C.

Silvio M. Gómez con Studebaker

Nuestro distinguido amigo, el Sr. Silvio M. Gómez, antiguo y competente empleado de la Agencia Buick, ha entrado a formar parte del cuerpo de vendedores de la acreditada Agencia del STUDEBAKER, donde con su exquisito trato y proverbial corrección, seguirá atendiendo su numerosa clientela.

Mucho éxito le deseamos en su nuevo puesto.

LAS GOMAS GOODYEAR CONVIERTEN CUALQUIER MAL CAMINO EN UNO DE EXCELENTES CONDICIONES

Los fuertes panecitos del nuevo tipo de gomas Balloon Goodyear "All Weather Tread" se adhieren o agarran a cualquier superficie, asegurando por tanto completa tracción y seguridad. No importa lo resbaloso que esté el pavimento o el fango que haya en un camino. Usted puede siempre confiar en que sus Gomas Baloon Goodyear le han de llevar al lugar a que usted se proponía ir.

Belleza,
Suavidad y Ligereza...

GRAHAM PAIGE

Nosotros hemos combinado en este Graham-Paige Modelo 629, la Belleza y Refinamiento de detalles que deben distinguir a un Automóvil de buena calidad con la deliciosa Ligereza y Suavidad del manejo con cuatro velocidades hacia adelante y cambio Standard. Hay un carro de éstos a su disposición.

Joseph B. Graham
Robert C. Graham
Ray A. Graham

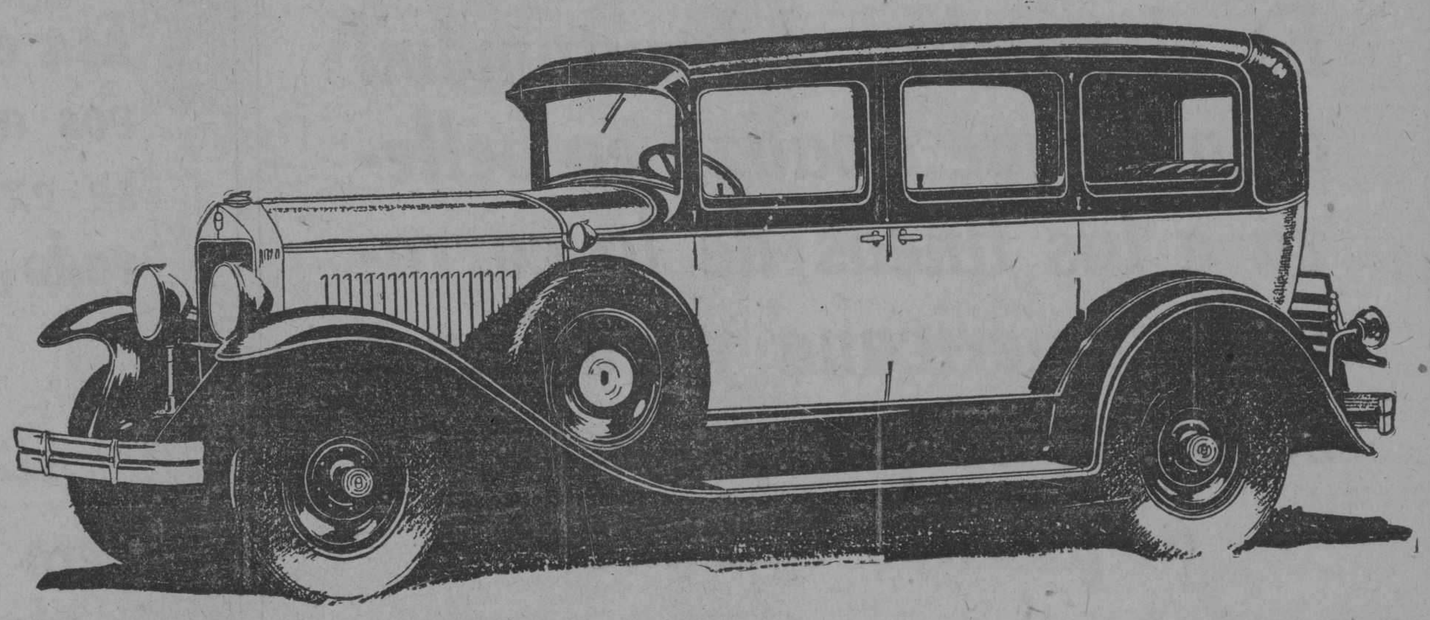

SHACKELFORD MOTORS
Agentes Exclusivos:
PRADO Y COLON TELF. M-5805

GRAHAM-PAIGE

M.E.C.D. 2016

Automovilismo y Aviación

POR FERNANDO LOPEZ ORTIZ, DIRECTOR DE EL AUTOMOVIL DE CUBA

EL OVERLAND WIPPET EN EL LEJANO ORIENTE

De Rangun a China y de Vuelta a Mandalay en Automóvil

Aquella parte de la India que se extiende entre Rangún y la frontera china, acaba de presenciar una prueba de resistencia de un automóvil, la cual ha convencido a los automovilistas, sin la más mínima duda, que uno de los coches de menor precio que se ofrecen en el mercado actual, es capaz de funcionar sin fallar bajo condiciones que ocasionarían graves dificultades para muchas de las marcas más costosas.

Los birmanos rústicos pasan toda su vida en la selva, y suelen considerar la carreta de bueyes como el único medio de transporte, digno de confianza. Pueden pasar muchos días en tránsito de una aldea a otra, pero su método de viajar es, por lo menos, seguro, y no tienen confianza en los vehículos mecánicos, que podrían tener dificultades al pasar por la selva.

Con objeto de comprobar el funcionamiento del "Overland Wippet" bajo tales condiciones, los señores G. Mc Kenzie & Company Ltd., representante para la India de las fábricas Willys Overland, escogieron un coche de dicha marca (Modelo 96), de las existencias normales, de 15,6 caballos. Este coche es perfectamente normal con la excepción de bujías especiales, que también deseaban comprobar, y la adición de un reloj eléctrico en el tablero de los instrumentos.

Un grupo de cuatro personas fué escogido para hacer la prueba. Al volanate, los señores Bennison y Rennie King: un señor Smith encargado del bastimiento y arreglos culinarios en general, y el autor de la presente reseña, como observador independiente.

Partiendo del Hotel Strand en Rangún a las 9.20 de la noche, marchamos continuamente —con sólo dos paradas breves para tomar café — hasta las 3.45 de la madrugada siguiente, momento en que llegamos a Prome. De allí a Allanmyo, se presentó un obstáculo serio, en la travesía de un "choung" (arroyo) muy profundo. La carretera en esa región no es otra cosa que una serie de surcos de carretera , de los cuales algunos conducen a los terrenos pantanosos y oros, hacia un desierto de dunas de arena y excavaciones. A pesar de la obscuridad, que aumentaba nuestras dificultades, el "Wippet" atravesó el arroyo, alcanzando la carretera dura más allá, y llegamos a Allanmyo dos horas después de nuestra partida de Prome.

Aquí, tomamos rápidamente una merienda, llenamos el depósito de gasolina y partimos por la carretera hacia Taungdwingyi. Esta carretera vino muy pronto a desaparecer abruptamente, y todas nuestras preguntas recibían la misma respuesta desalentadora. No señor, no había ninguna carretera hacia Taungdwingyi, y todos nos aseguraban que la única manera de llegar allá, era un bote. No obstante, era nuestro deber llegar a China en automóvil. Empujando y luchando, neumáticos pinchados—y nuestros pies también— sufríamos de todo, pero, para nosotros no existían ni trenes ni vapores. Conque partimos de aquel cabo de carretera con sólo una brújula que nos guiase.

Esto si que era automovilismo loco. Conduciendo directamente a través de la selva, pasamos el resto de aquel día deslizando al fondo de arroyos, trepando laderas sumamente escarpadas, saltando por encima de árboles caídos y abriéndonos camino por entre densos matorrales. Unas veces el automóvil tenía aspecto de estar parado sobre su radiador, y otras, recostado sobre el portaequipajes en la parte trasera. Estuvimos a punto de volcar tantas veces que la sensación acabó por sernos muy familiar.

Avanzábamos así, a tropezones, hasta llegar a Egayit, pequeña aldea en el corazón de la selva donde nos decidimos a parar pues la noche se acercaba y estábamos algo cansados. La gente de esta pequeña aldea nos informó que éramos los primeros que habíamos atravesado aquella región en automóvil, y sabíamos que ya habíamos realizado una de las partes más dificultosas del recorrido, aunque nuestra jornada había sido solamente de 30 kilómetros. Solamente aquellos que han pasado a pie por aquella parte de la selva burmana, pueden apreciar lo que cuesta pasarla en automóvil.

Partimos de Egayit a las ocho y media de la mañana siguiente, con rumbo a Taungdwingyi, y encontramos que las condiciones eran las mismas que las del día anterior. Para entonces, sin embargo, ya estábamos acostumbrados a sacarnos de apuro con un poco menos de dificultad, y a eso de las cuatro y media de la tarde dimos con una carretera hacia Taungdwingyi. La superficie de esta carretera no era del todo buena, pero para nosotros era el paraíso, después de lo que habíamos sufrido anteriormente. Los últimos kilómetros para llegar a Taungdwingyi, son de superficie dura, y entramos en el pueblo a las seis y media, cansados pero felices.

Poco antes de llegar a Taungdwingyi, sucedió un incidente que bien hubiera podido ser desastroso. Corriendo a 55 kilómetros por hora, por una carretera oscura, llegamos sin ninguna advertencia a un lugar donde se había quitado la superficie de la carretera sobre una distancia de varios metros, dejando un desnivel de unos 30 centímetros, y fué solamente la acción instantánea de nuestro conductor, así como la perfecta respuesta de los frenos, que nos evitó un accidente grave.

La mañana siguiente nos encontró, corriendo a 65 kilómetros por hora, en la carretera hacia Megyaungyai, y tomando otra carretera hacia Magwe, donde llegamos a mediodía. A las doce y media, estuviemos en camino hacia YeYnengyaung, pero una vuelta equivocada nos costó un retraso considerable, pues tuvimos que conducir el automóvil durante algún tiempo encima de los altos peñascos que daban sobre el río, antes de poder partir, finalmente, en el sentido correcto.

Entonces, hicimos progresos excelentes, hasta llegar a un "choung" (arroyo) muy ancho, que desemboca en el Río Iraudi, a Knodaung. Este "choung" tiene como un kilómetro de anchura y tiene un lecho de arena, honda y suave. En un instante, el coche se enterró hasta los ejes, y nosotros bajamos y empujamos, teniendo el motor siempre marchando en primera velocidad. Bajo el sol ardiente de la tarde, sería difícil imaginarse un trabajo más duro. Fué solamente una hora más tarde, cuando subimos al sendero en la orilla opuesta. Había otras varias travesías de la misma naturaleza, pero ninguna tan difícil, y llegamos a Yenangyaung a las cinco de la tarde.

A la mañana siguiente, a las seis, salimos para Mandalay, vía Kyaupadaung, Meiktila y Kyaukse. Llegamos a buena hora a Kyapadaung, donde tomamos una comida substancial, pusimos gasolina en el depósito, y partimos a la una de la tarde, tomando la carretera deliciosa que rodea el Monte Popa, hacia Meiktila, donde llegamos a las cuatro y 45 de la tarde.

Meiktila es un lugar muy bonito, situado en la orilla de un lago grande, y estuvimos muy impresionados por el aspecto general de limpieza, así como por las mejores carreteras que habíamos encontrado desde nuestra partida de Rangún. Así continuó el terreno durante los primeros 30 kilómetros hacia Kyaukse, pero lo demás de la distancia era, sin excepción, la carretera más polvorienta de toda Birmania. Pasamos por una verdadera niebla de polvo, y poco faltó para que cayésemos en un arroyo profundo. El puente en aquel punto se había caído en el día anterior, y, lo mismo que en la carretera desnivelada cerca de Yenangyaung, no había ni luz ni otra señal que nos advirtiese. Un birmano, de una casa vecina, nos guió a un lugar donde pudimos pasar al vado, y llegamos a Kyaukse a las once de la noche. Cubiertos de una capa espesa de aquel polvo fino y rojizo, el que saltaba de nuestra ropa, en pequeñas nubes, al hacer el menor movimiento, ofrecíamos verdaderamente un espectáculo extraño.

Después de una breve parada para tomar café, nos pusimos en marcha otra vez, con intenciones de atravesar el Río Myitnge y el cual, hacia la carretera de Mandalay. Pero no había ningún aviso que ayudase al viajero, y carreteras brotaban en todas las direcciones. Comprendimos la posibilidad de no encontrar en donde atravesar el río, hasta que viniese el día. Un birmano se ofreció para mostrarnos el camino, pero sin duda, él había sido tentado por la ocasión de pasearse en automóvil, porque, después de varios esfuerzos para encontrar el río, sin resultado, él acabó por confesar que estaba desorientado. Entonces, nos guiamos solamente por la brújula y después de cinco horas, en las que nuestro automóvil hizo todo menos volar, dimos con el río.

Nuestro guía birmano ya nos era completamente inútil, y encontrándonos, a las cinco de la madrugada, todavía en el lado malo del río, nos decidimos a esperar el amanecer. Con los primeros rayos del día, vimos el puente que nos esperaba, como si fuera para burlarse de nosotros, a la distancia de apenas un kilómetro y medio. Habiéndonos desembarazado del indígena, en poco tiempo atravesamos el puente.

Aquí, volvimos a equivocarnos de carretera, y esta vez caimos en un arrozal. Pero, sin embargo, el coche hubiera podido pasar, estando ya acostumbrado a toda clase de superficie, si no hubiéramos entrado en un terreno pantanoso. Trajimos piedras, trozos de madera y heno, sin resultado, pero por fin, a fuerza de mucho trabajo, pudimos ajustar las cadenas antideslizantes, y el "Wippet" se salió con su propia fuerza. Encontramos, por fin, la carretera de Mandalay, pero ésta se hallaba en las mismas condiciones de suciedad que la de Meiktila a Kyaukse. Marchando rápidamente y tragando grandes cantidades de polvo, pudimos llegar a la casa "Dak" en Mandalay a las diez y media de la mañana, 4 días, 3 horas y 19 minutos después de partir de Rangún.

Nos paramos en Mandalay para tomar una comida y un baño que nos hacían mucha falta, y nos pusimos en marcha nuevamente a las dos y 40 de la tarde, llegando a Maymo a las cuatro y veinte. En favor del "Whippet" sea dicho, que subió la distancia entera en tercera velocidad, lo que no era cosa insignificante, con una carga de cuatro personas y mucho equipaje y provisiones, después de haber hecho ya cuatro días y medio de trabajo increíblemente duro. A la caída de la noche, estuvimos en Nawnghkie, donde pernoctamos. Aquí, el velocímetro marcaba 737 millas (1.86 kms.)

Partiendo otra vez a las ocho y media, pasamos por una región que se hacía cada vez más bella, a medida que subíamos.

Bajamos por el cañón Goteik—más de 300 metros—por paisajes de belleza insuperable. Una carretera excelente contribuye al gozo de tales paisajes en los estados septentrionales de la Birmania—por encima de altos peñascos, a través del nuevo puente de suspensión sobre el cañón Se En, y a Hsenwi, donde pasamos la noche.

A la mañana siguiente, llegamos en cinco horas y media a la ciudad cosmopolita de Namsham. El tráfico en aquellas regiones, consistía principalmente en caballitos muy cargados, que iban y venían de China, y carretas de bueyes. En el punto más alto y más estrecho de la carretera, dimos con un grupo de estos vehículos, y nuestra experiencia al pasarlos, puesto que no resultó fatal, fué muy divertida.

Namsham está a solamente unos ocho kilómetros de la frontera, conque, a la mañana siguiente, fuimos allá y sacamos una fotografía de uno de los postes que marcaban la frontera. Entonces, a pesar de que las carreteras estaban mojadas y sin parada a Mandalay. Pusimos las cadenas antideslizantes antes de partir, muy afortunadamente, pues las carreteras eran muy peligrosas en algunas de las pendientes más escarpadas. Llegamos a Mandalay sin accidente, a las cinco y media de la mañana siguiente, y entregamos el automóvil a la sucursal de los señores G. McKenzie y Compañía, en aquella ciudad. Habíamos terminado con buen éxito una prueba árdua, pero feliz, sobre una distancia de 2.125 kilómetros.

La Inauguración de la Casa de Darío Silva es el Acontecimiento Automovilístico del Mes

Conforme habíamos anunciado, ayer quedó inaugurado en la Quinta Avenida y 28, Reparto Miramar, el nuevo Salón de Exhibición, oficinas y talleres de nuestro distinguido amigo Darío Silva, Agente exclusivo de los automóviles Auburn y el famoso Horch, de manufactura alemana.

Mucha era la espectación que había, entre las familias más distinguidas de nuestra sociedad por conocer los nuevos modelos de este automóvil bautizado con el nombre de la "obra de Daimler"; por eso ayer al abrir al público la nueva exhibición los salones se vieron invadidos por gran número de familias de nuestro gran mundo a las cuales sorprendió agradablemente el lujo y la sencillez del decorado, por cuyo acierto el Sr. Silva fué muy felicitado.

Entre plantas y flores fueron exhibidos a los concurrentes algunos modelos Auburn, una limousine y un touring Horch, todos de belleza sin igual; recomendamos a todos los automovilistas no dejen de ver estas verdaderas joyas del motor.

Hasta cerca de las 12 estuvieron desfilando por los salones gran número de familias e invitados, los cuales fueron atendidos solícitamente y obsequiados por el Sr. Silva.

Felicitamos a Darío por su nuevo local a par que le deseamos muchos éxitos en su negocio.

Speed.

GOODYEAR CONSTRUYE DOS NAVES AEREAS

Se están construyendo dos naves aéreas flexibles del tipo "TC" para los cuerpos aéreos de la armada de los Estados Unidos en el Departamento aeronauta de la Goodyear Tire and Rubber Company en Akron, Ohio. Estas naves usarán un nuevo diseño de seguridad de control desarrollado por los ingenieros de la Goodyear.

Las dos naves aéreas tendrán una capacidad de 200.000 pies cúbicos y se usarán para training del cuerpo aviador de la armada más ligeros que el aire. Tndrán una longitud total de 1925 pies, un diámetro de 45 pies y usarán motores Wright. Su velocidad máxima será 60 millas por hora, y su velocidad sobre el mar se estima en 45 millas por hora.

A velocidad máxima las naves recorrerán unas 858 millas y a velocidad sobre el mar, su radio de vuelo será 1378 millas, cuando viaje completamente equipado y con pasajeros.

Durante los últimos 12H años la Goodyear ha consruído más de 100 naves aéreas de este tamaño para uso de la armada y marina.

LA OFENSIVA AMERICANA SE DESARROLLA

El Primer Paso Sobre el Frente Italiano

Bajo este título, ha publicado "Le Centralisateur" un interesante artículo, sobre esta cuestión de palpitante actualidad para los constructores europeos, y el cual transcribimos íntegro, por creerlo de interés para nuestros lectores:

"Si nuestras informaciones son exactas, la ofensiva americana que "Le Centralisateur' había previsto hace cerca de dos meses, se desarrolla y se precisa.

El primer ataque se ha iniciado en el frente italiano, es decir, siguiendo los principios clásicos de la estrategia sobre el punto más débil de la línea enemiga.

El ataque ha sido precedido por una preparación intensa de artillería, en otros términos por un empréstito de 10 millones de dólares, acordado desde el pasado año a la fábrica Fiat, de Turín. Hacemos notar que esta fábrica construye ella sola el 85 por 100 de los vehículos automóviles que se producen en Italia.

El frente italiano, si creemos al Boletín del comercio franco-italiano, acaba de hundirse. El paso de la Fiat, al grupo americano controlado por Morgan será desde ahora un hecho consumado, los americanos han conseguido adquirir el 61 por 100 de las acciones de la gran sociedad italiana, una de las más importantes y mejor instaladas de las fábricas europeas de automóviles.

Se atribuye al grupo americano la intención de proceder a una reorganización completa de esta empresa, y utilizar los grandes establecimientos de Lingatto, cerca de Turín, únicamente para la construcción de máquinas agrícolas.

Sería probable que los nuevos talleres para la construcción de vehículos automóviles fueran trasladados de Turín y que la producción de los diferentes modelos de chassis fuera reemplazada por un modelo único.

Si estas informaciones son confirmadas, la manumisión de los Estados Unidos sobre la industria italiana del automóvil sería pues total y definitiva. No habría lugar a referirse a esta industria como una industria nacional independiente, sino como una industria americana instalada en territorio italiano.

Por otra parte, si es cierto que la operación financiera ha sido realizado por la Banca Morgan, ¿será aventurado añadir que ella ha sido efectuada por cuenta de un constructor, o bien de un grupo de constructores americanos?

¿Tendrán por casualidad alguna relación estos acontecimientos, con la próxima entrevista de M. Henri Ford, actualmente en Irlanda y Mr. Mussolini?

¿Cuál puede ser el fin perseguido por los americanos, apoderándose de la industria italiana del automóvil?

Según nuestro criterio, no puede ser otro que el siguiente: utilizar según los métodos de organización y de producción americanas, la instalación formidable de las fábricas Fiat, para la construcción de vehículos automóviles de precio módico, susceptibles de anular la concurrencia de los constructores europeos en todos los países de Europa.

No es necesario añadir que los principales países perjudicados serían en los que, los cambios desfavorables no permitirían vender en una medida apreciable, los coches construidos en los Estados Unidos; Francia estaría en este caso.

De esta forma, la industria americana tendría ventajas incalculables, apoderándose a la vez del mercado italiano y de una industria en pleno desarrollo. De un solo golpe, eliminaría un competidor y se aseguraría una avanzada posición en las líneas enemigas; suprimiría al mismo tiempo los únicos inconvenientes que le impiden todavía, vencer definitivamente la competencia europea: el cambio elevado, los altos salarios y los gastos de transporte.

No debemos olvidar que actualmente, es de Italia de donde importamos el mayor número de vehículos automóviles que entran en Francia, Italia nos ha enviado durante los dos primeros meses del corriente año 634 coches, mientras que los Estados Unidos nos han enviado 410 vehículos automóviles.

Pero, ¿cuántos chasis importaremos nosotros de Italia el día en que la industria americana, favorecida por sus potentes medios financieros, por su espíritu de organización y por los bajos salarios pagados en Italia, podrá lanzar sobre nuestro mercado, vehículos excelentes, a un precio extraordinariamente más bajo que los practicados por Citroen o Peugeot?

Esta eventualidad nos horroriza, mucho más cuanto que nuestros constructores, a pesar de todas las advertencias dadas por la prensa, no están preparados para sostener tal ataque, caso de producirse. Por eso esperamos que las informaciones que hemos reproducido sean desmentidas y, que no tengamos que temer ninguna invasión americana "vía Turín".

Mientras tanto invitamos a los interesados a meditar las consecuencias que podría acarrear tal posibilidad.

El balance de nuestras exportaciones e importaciones de vehículos automóviles durante los dos primeros meses de 1928 muestra indicaciones poco tranquilizadoras. Nuestras exportaciones de vehículos automóviles han disminuido ellas han sido de 6.190 unidades contra 8.696, para el período correspondiente de 1927. Por contra, las importaciones se han quintuplicado, alcanzando 1.177 vehículos contra 217 en 1927.

Sin embargo, hay que añadir que el valor medio de los coches importados ha descendido a 20.200 francos contra 34.500 francos en 1927 y el valor medio de los vehículos exportados ha pasado de 31.500 francos en 1927 a 33.600 francos en 1928. Así, la disminución de nuestra exportación ha sido en parte compensada por el aumento del precio medio, de los vehículos exportados".

HORCH

Es el nombre del automóvil alemán que rivaliza en belleza a las lineas de la carrocería americana y que ayer se presentó por primera vez al público habanero.

VEALO HOY

Representante: DARIO SILVA

5a. Avenida y 28. Miramar.

¡115 CABALLOS!

Esa es potencia fantástica de los nuevos automóviles **"Auburn"** *que se exhiben en el nuevo Salón inaugurado ayer en la calle 5a. Avenida y 28 del Reparto Miramar.*

ALGO SUGESTIVO Y VALIOSO

Pero hay que ver los modelos para darse idea de lo qae es el nuevo

"AUBURN"

Representante: DARIO SILVA

M.E.C.D. 2016

Automovilismo y Aviación

POR FERNANDO LOPEZ ORTIZ, DIRECTOR DE EL AUTOMOVIL DE CUBA

De Interés Para los que Creen que el Problema del Tránsito ha Sido Nuevo

Samuel Desnudo fué el primer hombre que sufrió el vértigo de la velocidad. Caballero en su enorme dinosauro, abrazando fuertemente con el brazo izquierdo a su amada Diente de Víbora, en tanto que con la mano que le dejaba libre el amor cuidaba y defendía la cáscara de coco en que llevaba el jugo fermentado de la uva y de otras frutas que le inspiraban el deseo de eliminar el espacio. Samuelito bajaba a toda velocidad por el único camino decente que se encontraba en la falda de la montaña donde vivía, alejando de su paso a todas las parejas tímidas y ocasionándole muchas molestias al inspector de Tráfico, Cara de Lobo.

El proceder de Samuelito daba invariablemente como resultado el que al día siguiente lo citara para comparecer ante el tribunal el juez Piel de Oso y, después de imponerle una multa de diez almejas, lo dejaba alejarse algo meditabundo. El Ayuntamiento del lugar se reunía esa misma noche en una aislada cueva, y discutían sobre el crecimiento incesante del tráfico y de los difíciles problemas que éste traía consigo, destinando algunos caminos para que en ellos se caminara únicamente en una dirección, y esperando los nuevos acontecimientos.

Desde este punto de vista, venimos forzosamente a caer en la conclusión de que el problema del tráfico no tiene nada de nuevo.

Apenas comenzó a correr el tiempo, el hombre ha tenido el deseo vehemente de la velocidad más y más grande. Este deseo ha servido de ímpetu al perfeccionamiento de las razas caballares de carrera, de las embarcaciones de vapor, de la locomotora, del automóvil, y finalmente, del aeroplano. Se ha predicho que muy pronto se podrá darle la vuelta al mundo en unos cuantos días, y estamos seguros, a juzgar por todos los adelantos alcanzados últimamente, que esto no tendrá nada de notable, nada que nos deje boquiabiertos, ya que vamos acostumbrándonos a todo lo grandioso y familiarizándonos con toda clase de proezas.

Pero volvamos a los antiguos campeones de la velocidad, acabamos de leer en un viejo pergamino, que los romanos que vivieron antes de la Era Cristiana eran también partidarios de violar las leyes de la velocidad, y que un tal Quinto Terullis Varus compareció ante un viejo juez acusado por el guardián del tráfico Octavus Téler, por haber manejado su vehículo mientras Quinto se hallaba bajo la influencia del alcohol, de manera que puso en peligro las vidas de los muy nobles ciudadanos del imperio. Asegura el juez que, según el dictamen rendido por el inspector, el joven acusado estaba bajo la influencia de un exquisito vino muy embriagador, consumido en grandes cantidades por un grupo muy escandaloso; y dice asímismo que, por ser hijo de un senador, el joven Quintus debía de haber sabido que se había derogado el reglamento que imponía multas en tales casos y que el juez no tenía más recurso que sentenciar a Quinto a un mes de prisión en el ergástulum.

Según los historiadores, esta es una verdad enteramente rigurosa. Los romanos se vieron en la necesidad de imponer muy severos castigos de prisión a todos los rapazuelos para quienes el dinero no tenía ningún valor, y para quienes, por lo mismo, las multas carecían totalmente de importancia.

Más tarde, las leyes de la Gran Bretaña tuvieron que modificarse a fin de que el manejo descuidado de los coches y otros vehículos por las calles de sus ciudades y pueblos se castigara con prisión y no con multas, porque los delincuentes eran generalmente jóvenes de familias ricas, para quienes las multas no querían decir nada.

Y al través de los siglos, siempre ha existido el problema del tráfico.

Muchos de nosotros recordamos aún tanto a los calaverones de nuestra ciudad que, guiando sus caballos de pura sangre y su ligero carruajito, como los ricos hacendados que se dedicaban a la cría de caballos de carrera y que no perdían oportunidad de lucirlos antes los ojos de las muchachas bonitas que los conocían, materialmente apostaban carreras por las calles principales; y como sus carruajes no estaban previstos de radiadores donde se les pudiera poner el alcohol, este líquido se lo almacenaban nuestros jóvenes de sangre azul en el interior de su propio estómago, con frecuentes resultados desastrosos para sus animales, para sí mismos y para sus semejantes. Esto dió lugar a que en muchas ciudades se promulgaran leyes con las velocidades excesivas.

En la actualidad, en todas las ciudades del mundo están adoptándose nuevas ideas, diciendo que el problema del tráfico se hace más y más difícil y complicado cada día.

Lo mismo que pasaba en los días más lejanos, los demonios de la velocidad siguen sueltos por el mundo, al igual que sus competidores los chauffeurs atolondrados y matoides; pero por cada uno de ellos que nos encontramos en las calles y caminos en la actualidad, hay noventa y nueve automovilistas sanos e inteligentes, que saben respetar las vidas y los derechos de sus semejantes y que, por su propia seguridad, manejan sus vehículos con cuidado.

Parece que la "solución" consiste en volver a los días de los jueces romanos, cuando las sentencias de prisión iban acompañadas a las quejas contra el descuido, el exceso de velocidad y la influencia del alcohol. En Detroit y en algunas otras ciudades enteramente modernas, se ha adoptado este medio de reducir los accidentes del tráfico, habiéndose ello logrado con muy marcado éxito.

Y lo más probable es que los hijos de nuestros hijos se encuentren frente a frente con el mismo viejo problema. Acaso la dificultad consista en que el automóvil viene dotado de muchísimos perfeccionamientos, o en que los aviadores habrán adquirido la muy mala costumbre de pasar sus aeroplanos demasiado cerca de los inspectores de tráfico, poniéndoles así en peligro la vida o la seguridad de los demás aeroplanos. También es muy posible que para entonces ya existan rutas aéreas por las que sólo se pueda caminar en una sola dirección.

Nos parece que la única probabilidad que tendremos para librarnos de este problema tan serio, consistirá en despojarnos de nuestra vestidura mortal; y aún entonces, ya alejados de este mundo perverso y rápido, a no ser que la raza presente sufra un cambio decidido en sus características en el progreso de la muerte, acaso veamos una aglomeración inmensa de tráfico en los aperladas puertas de la mansión celeste, y veamos al inspector de tráfico, San Pedro, con una señal de alto para detener a algún joven lleno de aspiraciones, que a toda velocidad va en busca de su arpa y su corona, violando así los reglamentos de tráfico hasta en las mismas hermosas avenidas de la Vía Láctea...

LOS NUEVOS MODELOS

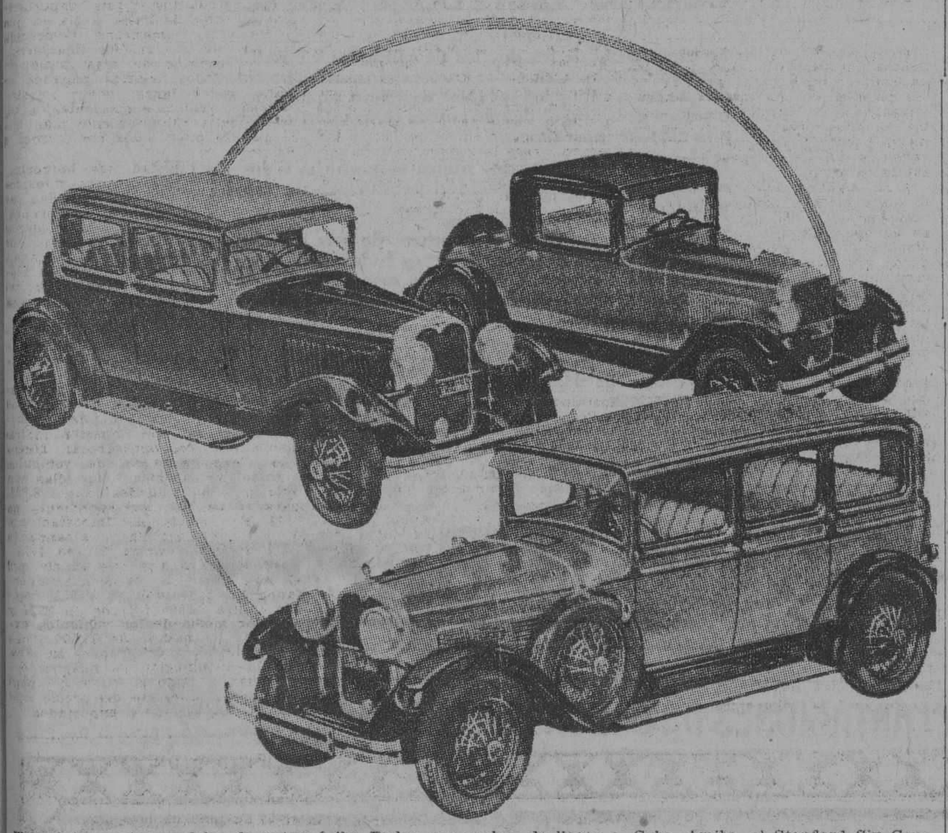

Tres interesantes modelos de automóviles Dodge que acaban de llegar a Cuba. Arriba, el Standard Six Coupé, un Brougham Victory Six y el Sport Sedan Lemor Six. La belleza de sus líneas contrastan con la perfección mecánica.

EL AVION COHETE SERA REALIDAD

Parece ser que la casa Opel prosigue sus ensayos de propulsión por reaccionar bajo la dirección del pirotécnico Sander y del astrónomo Valier.

Tras de las pruebas efectuadas con el famoso coche cohete se han realizado ensayos con un avión, pero hasta la fecha no se conoce exactamente el resultado e importancia de dichas pruebas.

Los ensayos se han realizado secretamente y los informes que sobre los mismos se han publicado no concuerdan.

Según unos las pruebas se realizaron con un avión llevando su corresponsiente piloto y dieron entera satisfacción. Según otros, sólo tuvo lugar el ensayo de un modelo reducido de 1 m. 85 de longitud de ala, y que no fueron del todo satisfactorias obligando a algunas modificaciones en el diseño del aparato.

En lo que coinciden todas las informaciones es en que antes de 15 días se harán nuevos ensayos asegurándose que el día 24 del corriente mes, será presentado el aparato al público.

LAS CURIOSAS AVENTURAS DE UN EXPLORADOR

En una entrevista celebrada en Rangoon, el señor Francis Birtles, intrépido explorador australiano, que realiza un viaje a través del mundo de Londres a Melbourne en un automóvil "Bean", de 14 caballos de fuerza, ha relatado varias divertidas impresiones de sus hazañas.

"Hallándome en las colinas de Persia—dijo el señor Birtles,— y cuando la nieve me impidió la marcha medio día, vi acercarse hacia mí a galope desde las montañas a un número de bandidos de Dacoit, quienes ojearon mis mantas y pneumáticos "Dunlop" de repuesto, llevándose consigo mis mantas. Habría preferido que me hubieran robado un neumático, pues aun no he tenido perforación alguna de neumático, y cuando hay varios pies de nieve en el terreno las mantas resultan mucho más útiles que el mejor neumático.

"Fué imposible perseguir a los bandidos a través de la nieve. No llevaba armas a propósito pues un Dacoit le mata instantáneamente para apoderarse de cualquier arma que lleve usted consigo y por consiguiente tuve qu eproseguir mi viaje durante toda la noche con el fin de no dormirme y perecer de frío. Los Dacoits no son de carácter agradable comparados con los negros, cuyas características conozco íntimamente. El Algún es feroz y el Persa cortés, pero las balas de ambos tienen el mismo efecto.

"No temo a los tigres. En mi viaje por Busmah he impedido que se acerquen tigres, mediante el uso de papeles para coger moscas, y me acostaba tranquilo, pues me consta que el tigre es un animal que tiene dignidad; jamás se atreve presentarse ante un ser humano después de haberse sentado en cuclillas sobre papeles pegajosos para coger moscas. Resulta, por consiguiente,—añadió el señor Birtles picarescamente—que cierto conocimiento de pesicología es indispensable para el explorador".

NO PIERDA MAS TIEMPO...!

AUTOMOVILES COMO NUEVOS AL 50% DE SU VALOR

BUICK, CHRYSLER, DODGE, PACKARD, STUDEBAKER, CHEVROLET, LINCOLN Y OTRAS MARCAS

EN PERFECTAS CONDICIONES MECANICAS Y ACABADOS DE PINTAR CON DUCO

3 MESES DE GARANTIA

EN LOS CARROS BUICK DE USO Y 6 MESES EN EL ACUMULADOR

¡93 carros vendidos en un mes!

AGENCIA BUICK

LUTHER, QUINLAN AUTO CO.

MARINA 64 HABANA

LA OPINION DEL SABIO EDISON SOBRE EL AUTOMOVIL

Contestando una curiosa encuesta de un periódico americano, el Mago de la Electricidad, responde atinadamente sobre el tema:

"Un periódico americano abrió una encuesta entre diferentes personalidades, siendo curiosas algunas de las contestaciones recibidas.

Edison, el famoso inventor americano, envió su contestación al cuestionario, siendo sus respuestas las siguientes:

Primera pregunta.—¿Cuál fué su impresión sobre el automóvil al aparecer los primeros modelos hace 20 años?

Respuesta.—Mi primera idea fué que su principal aplicación debía ser el turismo y el "camping".

Segunda pregunta.—¿Cuál ha de ser la influencia del automóvil en el desarrollo de una nación?

Respuesta.—Debe influir muy favorablemente en el mismo.

Tercera pregunta.—¿Ha influído el automóvil en el desarrollo del deporte en América.

Respuesta.—Los sports estaban plenamente desarrollados en los Estados Unidos antes de que se popularizara el automóvil.

Cuarta pregunta.—¿Qué influencia ha tenido en la vida de familia americana el automóvil?

Respuesta.—Ha influído muy favorablemente, permitiendo el establecimiento de viviendas saludables en las afueras de los núcleos ciudadanos.

Quinta pregunta.—¿Qué influencia ha tenido el automóvil en el bienestar de la humanidad?

Respuesta.—No conozco otro invento que haya aumentado la felicidad de tantas personas como lo ha hecho el automóvil.

Sexta pregunta.—¿Cuál ha sido el mejor resultado que ha proporcionado el automóvil?

Respuesta.—La salud y la felicidad que ha proporcionado.

Séptima pregunta.—¿Le parece notable alguna evolución radical en el automóvil?

Respuesta.—No veo ninguna probable.

Octava pregunta.—Según su experiencia, ¿Cuál es el progreso más deseado?

Respuesta.—La utilización del motor rotativo Además debe ser mirada con interés la reducción del precio y el aumento de calidad general de la máquina.

Novena pregunta.—¿Cree en el desarrollo del transporte de pasajeros y mercancías en automóvil?

Respuesta.—Pienso que esta rama del automovilismo ha de alcanzar una formidable expasión y me figuro que los vehículos utilizados a dicho efecto serán autobuses electricos con trolley.

Décima pregunta.—¿Cree, pués, en la generalización de los automóviles trolley?

Respuesta.—No, los vehículos con trolley sólo se aplicarán en las líneas regulares de transporte.

11ª pregunta.—¿Qué producto sustituirá a la gasolina?

Respuesta.—A mí entender el alcohol o la electricidad son los sustitutos que cuentan con más probabilidades de éxito.

12ª pregunta.—Cree usted posible la sustitución del caucho como elemento constitutivo de los neumáticos?

Respuesta.—El caucho es un elemento casi insustituible y dudo pueda encontrarse otra substancia capaz de sustituirla con ventaja en los neumáticos.

13ª pregunta.—¿Qué opinión tiene sobre la obtención sintética del caucho?

Respuesta.—La obtención sintética del caucho es un hecho, pero su precio de costo no le permite competir con el caucho natural.

14ª pregunta.—¿Considera al avión como un sustituto del automóvil?

Respuesta.—No.

15ª pregunta.—¿Qué opina usted de los frenos sobre las cuatro ruedas?

Respuesta.—Que son necesidad en los coches modernos.

16ª pregunta.—¿Considera usted los neumáticos ballón como una solución acertada?

Respuesta.—Creo que los ballón han beneficiado mucho al automóvil. Al montarlos en mi "Ford" supongo prolongué en un 25 por ciento la vida del mismo.

17ª pregunta.—¿Si el automóvil se desarrolla en la misma proporción los 25 próximos años que los 25 pasados, ¿Cuál será, a su entender, la más importante modificación que ello ha de originar en la vida cotidiana?

Respuesta.—Toda familia tendrá uno o varios automóviles y se aprovechará el verano para hacer "camping".

EL BUICK DE 1929 CONMEMORA 25 AÑOS DE SUPREMACIA

La Buick Motor Company ha completado 25 años de éxitos continuos en la construcción y comercio de automóviles. En toda la historia de la industria automovilista no hay nada que se pueda comparar con los éxitos que ha alcanzado el Buick. Su reputación mundial, y la gran aceptación de este producto se puede atribuir a que cada nuevo Buick es mejor que su predecesor.

Los ingenieros del Buick han desarrollado un nuevo automóvil conmemorando el vigésimo quinto aniversario de su construcción. Este nuevo carro es un verdadero Buick. Las mismas características fundamentales que han contribuido al éxito del mismo durante los pasados 25 años se pueden encontrar en el nuevo carro, pero en un grado más alto que nunca. Los refinamientos hechos en la construcción mecánica del carro han mejorado grandemente el funcionamiento del carro. Usted no se dará cuenta de estos adelantos hasta que no haya manejado uno de estos automóviles, pero el cambio en apariencia es tan radical que desde el primer momento usted se sentirá impresionado por el nuevo diseño de carrocería.

Las líneas de la nueva carrocería no son adaptaciones ni copias de ningún otro modelo, ni se semejan a las de ningún otro automóvil hoy en el mercado, y solo una rápida ojeada le asegurará de que será tan bien acogido y admirado como el Buick anterior. Ellos son muy distintivos, tan dignos en su sencillez, tan bien balanceados en proporción, que ellos llevarán a una nueva altura el standard por el cual son conceptuados los automóviles de su precio.

No cabe duda que este carro es el mejor que todos los anteriores sobre todo en lo que se refiere a la construcción mecánica. También está en condiciones de competir en las bases de apariencia y calidad con cualquier otro carro en el mercado sin tener en cuenta su precio. En una palabra el Buick sin contar con su nombre, adquirirá innegable prestigio en virtud de su propio mérito.

La envidiable reputación es el resultado de 25 años en la construcción de magníficos automóviles. Como se ha dicho antes, cada nuevo automóvil ha aumentado reputación y prestigio.

La industria automovilista es relativamente joven. Desde aquel día de septiembre del año 903, cuando se construyó este automóvil, ha ido y venido muchísimos carros, pero el Buick los ha superado a todos. Durante estos 25 años se han construido más de 2 millones de Buicks, y hoy el Buick está de uso en 104 países del mundo.

El nuevo Buick ha sido respaldado por los grandes recursos de la General Motors Corporation. Los genios en ingeniería de la General Motors han hecho posible este automóvil. Un gran carro digno del nombre que lleva.

Tanto las damas como los caballeros reconocen la supremacía del Chrysler

GRACIAS a la norma de Uniformidad de Calidad de la marca Chrysler, las mejoras y refinamientos ideados para los modelos de más precio son también aplicados a los de costo módico.

De esta suerte, solamente coches de precios más altos pueden compararse con los diversos modelos Chrysler—el "52," el "62," el "72," y el "80" Imperial de 100 H.P., pues ni antes ni hoy día es posible comprar nada comparable por el mismo precio.

CHRYSLER

Imperial Automobile Co.

Ave. de la República 99-B Telf. A-2356

Anúnciese en el Diario de la Marina

M.E.C.D. 2016

Automovilismo y Aviación

POR FERNANDO LOPEZ ORTIZ, DIRECTOR DE EL AUTOMOVIL DE CUBA

27.000 Nash

Entre la multitud de adelantos que más han llamado la atención del público causando verdadera sensación, en la nueva serie Nash "400", se encuentran la "doble ignición", mayor compresión, y el motor de válvulas en la cabeza.

Este tipo de motor es exclusivo del Nash, tiene pistones pistones de aluminio Bohnalite y el cigüeñal de siete puntos de apoyo suministran un motor de extraordinario poder, flexibilidad, suavidad y gran economía.

"Este gran paso hacia el progreso en nuestro diseño, debe considerarse como un nuevo triunfo en la ingeniería", dijo E. H. McCarty, Vice-Presidente y Dirrector de Ventas de la Nasth Motors, al comentar sobre el interés mostrado hacia el nuevo motor. "Sin lenguace técnico, ni detalles de las grandes luchas que ha costado producir el motor "400", se debe decir simplemente, que nuestros ingenieros han alcanzado el último grado de perfección en la construcción de motores de explosión. Entre otras dificultosas tareas, ellos han alcanzado éxito también al darle al driver el carro, completo y seguro control sobre este super-sensitivo e ilimitado poder.

La mayoría de los automovilistas saben que la fuerza que guia las ruedas de un automóvil es la explosión de gasolina vaporizada en el cilindro del motor.

El gas es comprimido por la acción del pistón al subir. Entonces éste es encendido por el fuego de la bujía. Agotadas sus fuerzas el pistón baja. El pistón gira el cigüeñal y esta fuerza es transmitida por medio del cigüeñal a las ruedas traseras. Es indudable que el poder del carro depende de la fuerza de la explosión del gas.

"Esta fuerza depende de la mayor cantidad de compresión del gas antes de que se inflame. En el nuevo motor del Nash la alta compresión es llevada a cabo reduciendo el volumen de la cámara de explosión al mínimo. Todavia mayor uniformidad de ignición es efectuado por medio del uso de dos bujías especialmente diseñadas en cada cilindro, en lugar de una como es usual. Ambas bujías encienden el el mismo instante, inflamando el gas comprimido en cada cilindro a dos puntos opuestos desarrollando 360 explosiones. Así es, que, cada parte esencial del sistema de ignición del Nash "400" ha sido multiplicado en eficiencia.

Sobre la ignición, hay un intervalo entre el momento en que el gas es encendido por la bujía y el tiempo en que la fuerza del explosión alcanza el pistón. Con dos bujías por cilindro en dos puntos opuestos, en lugar de una, la combustión es mucho más rápida, y uniforme. El resultado es admirable.

De la misma manera, es casi todo el gas utilizado; así es, que el desgasto de combustible ha sido reducido a una cantidad casi inapreciable, al compararlo con el motor de ignición simple. El resultado aqui, es más millas por galón, el iminación de carbón y prevención de dilución de aceite.

La aceptación del público por el nuevo Nash "400" ha excedido tanto que la producción en las plantas de Kenosha, Racine y Milwaukee no da abasto a las órdenes según los oficiales de ventas. Ellos han reportado que hay como 27,000 órdenes en el mes julio.

Usted
Está Garantizado
comprando
AUTOS de USO
a los agentes
GRAHAM-PAIGE

Hoy ofrecemos:

Cuña Jewett moderna.	$ 450
Stutz turismo, 7 pass.	395
Essex Turismo.	125
Chrysler, 70, Turismo.	700
Cunnigham turismo, 7 pas. .	295

SHACKELFORD MOTORS Inc.
PRADO y COLON
Telf. M-5805

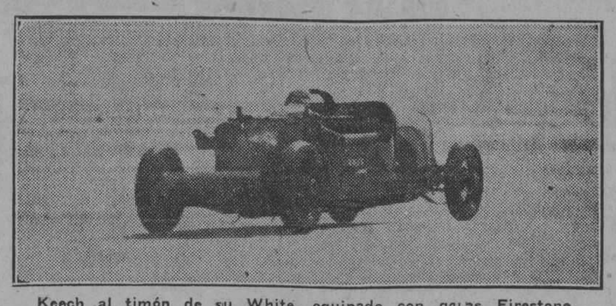

Keech al timón de su White, equipado con gomas Firestone.

Barreras Legislativas

Parece que todo el comercio ha sufrido la misma clase de incenvenientes en todos los siglos. En cuanto el negocio de los ómnibus pareció ser un éxito, las compañías de diligencias comenzaron a presionar. En combinación con los propietarios de caminos privados, consiguieron que se elevara el impuesto a los ómnibus hasta llegar al cuádruple de lo que pagaban las diligencias.

En 1831 los intereses hostiles consiguieron que el Parlamento aprobara una ley por la que se limitaba la velocidad de los ómnibus a diez millas por hora exigiéndose que su peso no excediera de tres toneladas y limitando la capacidad de pasajeros a 14.

A esta ley siguieron otras adicionales en 1861, 1865 y 1878, hasta que a los venículos, en Gran Bretaña, se les fijó un límite de velocidad en las carreteras, de 3 millas por hora, disponiéndose, además, que debían ser precedidos por un hombre portador de una bandera roja. Se hicieron varias tentativas para eludir esta ley. Mr. Carret, de Leeds, construyó en 1865 un vehículo motor con una carrocería que se parecía a un carro de bomberos, y proveyó a sus pasajeros con cascos de bomberos. Cuando se le arrestó, se dice que declaró que siempre era posible que se produjera un incendio en alguna parte y que sus pasajeros podrían quizá prestar voluntariamente sus servicios. Sin embargo, los tribunales británicos no prestaron oído a este subterfugio. Pero es mejor que abandonemos el escenario británico, pues se sabe que todo progreso fué obstaculizado hasta 1896.

COCHES USADOS A PRECIOS BAJOS

Estas leyes, por supuesto, eran extremadamente perjudiciales para las compañías de ómnibus existentes en aquel entonces. Como resultado de ello, se produjo la primera venta de coches usados de que se tenga memoria, y que parece que ha sido típica de tales ocasiones. Las palabras escritas por una persona de aquella época son elocuentes: "En una liquidación realizada en 1834, dos de los célebres (Gurney) carruajes a vapor, casi nuevos, (con un motor adicional) para hacer funcionar las bombas y caldera) fueron vendidos por una insignificancia".

¡Así era! Los vehículos de los primeros tiempos! Si los británicos hubieran permitido el transporte por carreteras, lo más probable es que el progreso se habría desarrollado siguiendo el principio del motor a vapor. Sin embargo, en Alemania y Francia se comenzó a prestar mucho interés por el motor de combustión interna. En 1885, Gottlieb Daimler patentó su motor de combustión interna y alta velocidad, y el mismo año Benz construyó su triciclo a nafta.

Las personas más autorizadas atribuyen a Krebs, que diseñó el coche Panhard, en 1894, la construcción del primer automóvil moderno, a nafta, que contrastaba con los coches sin caballos y todos los otros vehículos antiguos. Este Panhard tenía un chassis del tipo moderno. Llevaba un motor vertical, al frente, con un capot sobre el motor. Tenía pedal de embrague y pedal de freno, un acelerador de pie, etc.

LA IDEA DE DA VINCI

Sin embargo, algunos dicen que debe atribuirse a Leonardo da Vinci, el famoso artista del siglo XV, la construcción del primer vehículo que tenía todas las características de la máquina de hoy día, excepto el mecansimo que producía la fuerza. Este vehículo tenía un tipo moderno de cigüeñal y eje trasero con engranaje helicoidal, y un "motor" de muchos cilindros del tipo V, con su correspondiente acelerador. Pero la fuerza provenía de hombres que empujaban los codos del cigüeñal, haciéndolo evolucionar. Este "motor" era acelerado por un capataz de esclavos. Da Vinci fué, evidentemente, un buen comerciante además de ser fabricante pues puso de relieve que los esclavos se hallaban muy expuestos, por lo que aconsejaba que los hombres tomados al enemigo fueran utilizados para poner en marcha esta máquina, en lugar de hacerlo con los esclavos del país.

Servicio
Seguro en Todas Partes

La experiencia de los dueños de camiones y ómnibus Graham Brothers, en todas partes del mundo, ha sido de que estos vehículos rara vez necesitan reparaciones o repuestos—a pesar de que ambas cosas están siempre a su alcance inmediato.

Durante su largo servicio, nunca se perturba o interrumpe la notable capacidad productiva de estos vehículos.

Véase el camión Graham Brothers de seis cilindros de dos toneladas, provisto de frenos hidráulicos Lockheed en las 4 ruedas y cambio de marcha de 4 velocidades de avance—el modelo más reciente de esta serie tan remunerativa.

ORTEGA Y FERNANDEZ
OFICINA 23 y P — HABANA — EXPOSICIÓN PRADO 47

CAMIONES Y OMNIBUSES
GRAHAM BROTHERS
CONSTRUÍDOS POR LA DIVISIÓN DE CAMIONES DE LA DODGE BROTHERS, INC., Y VENDIDOS POR LOS AGENTES DE LOS AUTOMÓVILES DODGE BROTHERS EN TODAS PARTES DEL MUNDO

PLANTAGIONES DE CAUCHO EN LIBERIA

Se espera un nuevo cambio en la vida económica y comercial de la pequeña república de Liberia, con las nuevas plantaciones de caucho de Harvey S. Firestone, en una concesión exclusiva de 1.000,000 acres de tierra virgen donada por el Gobierno de Liberia.

Fundada en 1821 por un grupo de americanos con objeto de proporcionar un hogar a los esclavos libres que desearan volver a Africa, Liberia no ha luchado valerosamente por su existencia durante todo un siglo. Pero los Estados Unidos han sido siempre amigos y consejeros de este pequeño país, y ahora le están dando una nueva vida con una gran empresa norteamericana fabricante de gomas.

Liberia tiene un área de 43,000 millas cuadradas y está situada entre 4 y 8 grados latitud norte, estando como a 4,000 millas de New York.

El país tiene como 2,000,000 habitantes nativos de Africa. En Montovia la capital, hay unos 200 habitantes entre europeos y americanos, donde están situadas las oficinas de la Firestone Plantations Co.

Liberia tiene grandes ventajas naturales para la producción económica del caucho. Tiene muchos nativos trabajadores y saludables. Los ingleses han reconocido a Liberia como un país de gran potencia en lo que se refiere a plantaciones de caucho, según una compañía inglesa que operó en una plantación de 2,000 acres allí antes de la guerra.

Liberia tiene varios ríos navegables de 15 a 25 millas. Su transportación por tierra, sin embargo, está totalmente abandonado, no hay ferrocarriles y carreteras transitables nada más que hasta las plantaciones de la Firestone.

Las condiciones de salud en Liberia son excepcionales para los trópicos. Los nativos son fuertes y saludables, no se conocen las epidemias. Hay una extraordinaria ausencia de peste, debido en gran parte al excelente desague natural del país.

Los nativos cultivan arroz, granos, frutas tropicales y café, marfil y madera aunque en pequeña cantidad, estos son los principales artículos de exportación.

Por ser un americano, Firestone ha sido cordialmente recibido y es evidente que principiará una nueva era para Liberia.

Malcolm Campbell

Malcolm Campbell y su famoso coche el "Pájaro Azul", están desde hace un par de días en Basberg, (Jutlandia). El objeto de la estancia del campeón inglés en Dinamarca no es otro que el de efectuar algunos ensayos contra el record mundial de velocidad en algunas playas, que, al parecer, reunen buenas condiciones para ello.

Las tentativas tendrán probablemente lugar en la playa de Loeken, que presenta cualidades más favorables que la playa de Fanoe que ya fué utilizada hace algunos años por el propio Campbell para batir el record del kilómetro.

El Moto Club de Alborg ayudará a Campbell en la preparación y organización de las tentativas que realiza y ya le ha proporcionado valiosas informaciones.

Los ensayos no han podido empezar todavía a causa del mal tiempo, que ha estropeado la playa de Loekhen.

Campbell ha visitado la playa de Holmsland pero le ha parecido no reunir condiciones por lo que ha decidido esperar que la marea arregle la playa de Loekhen.

GRAHAM-PAIGE BATIO EN 6 MESES SU PROPIO RECORD DE PRODUCCION POR UN AÑO ENTERO

Se han construido 43,556 carros hasta el 18 de julio de 1928. Excediendo el total de 12 meses en el 1923.

Se ha doblado la producción total del año pasado

La producción de la Graham-Gaige Motors Corporation en 1928, llegó a 43.556 carros hasta el 18 de julio, pasando en total de un año entero en 1923, que hasta ahora había permanecido como el record de producción mayor, en los 18 años de historia de la Compañía. La producción hasta el día siguiente llegó a 43,762 doblando el total de todo el año pasado. Todos los records anteriores de producción diarios, semanales, mensuales y anuales, han sido ahora sobrepasados por la nueva línea de automóviles que introdujeron este año los tres hermanos Graham, los primeros automóviles de pasajeros que llevan sus nombres.

Los Granam, habiendo adquirido el gobierno de la compañía Paige Detroit en junio de 1927, mostrando la nueva línea completa de automóviles el 7 de enero de este año, en la Exposición de Automóviles de New York. Sin embargo, la fábrica no empezó el verdadero volumen de producción hasta el 20 de enero, cuando se construyeron 200 automóviles. Así es, que, la producción de solo seis meses ha igualado el antiguo record de un año y doblado el total de 1927.

Graham-Paige ha comenzado a mejorar y agrandar fábricas, aumentando de esta manera la capacidad hasta 400 y 600 carros diarios, para poder atender las grandes demandas a causa de la nueva línea por el públlica automovilista. Se están también llevando a cabo la construcción de nuevos edificios y la instalación de equino nuevo en la planta principal y en la de carrocerías, situada en Wayne, lo cual excede a $700.000. Además la compañía ha comprado un grupo de edificios en las calles Ford yMc. Kinnsty, Detroit, con un total de 262,000 pies cuadrados de espacio, a los cuales se trasladarán los departamentos de servicio y exportación, para de esta manera dejar más espacio para la producción en la planta principal situada en la avenida Warren.

Anúnciese en el Diario de la Marina

Los ESPECIALISTAS Gillette garantizan el filo máximo que puede darse al acero.

Solamente usando las hojas Gillette Legítimas, con Navajas Gillette Legítimas, es dable obtener los beneficios que se derivan del conocimiento técnico y del esfuerzo esmerado de los metalúrgicos, químicos y expertos que al servicio de la Compañía Gillette, dedican su tiempo y sus actividades a la inspección y fabricación de navajas y hojas de seguridad Gillette.

Gracias a este cuerpo de expertos y a su maravillosa habilidad, y mediante el empleo de las ingeniosas máquinas, de propiedad e invención exclusiva de la casa Gillette, se pueden obtener las Hojas Gillette Legítimas, con el máximo filo que se da al acero.

No hay nada que iguale a la afeitada perfecta que producen las Hojas Gillette Legítimas, cuando se usan con las Navajas Gillette Legítimas.

GILLETTE SAFETY RAZOR CO.,
Boston, E. U. A.

Distribuidores
COMPAÑIA HARRIS, S. A.
Presidente Zayas 106 (Apartado 550)
Habana

GENUINAS
Hojas Gillette

Ventilación
adecuada aumentará
la eficiencia de su
Oficina

Evite el enervamiento que produce en su personal el excesivo calor,

Estimule su trabajo proporcionándole un ambiente fresco. Lógrelo instalando en sus oficinas

VENTILADORES G E

$5.- hasta $54.-

N. Gelats & Co. BANQUEROS HABANA Aguiar 106-108

Vendemos cheques de Viajeros Pagaderos en Todas Partes del Mundo y Cartas de Crédito Circulares en las Mejores Condiciones

"SECCION DE CAJA DE AHORROS"

Recibimos Depósitos en esta Sección Pagando de 3 por 100 Anual
Todas estas operaciones pueden efectuarse también por correo

I. VILLARREAL

TALLER DE REPARACIONES, NIQUELADO Y CILINDROS DE GOMA. — REPARAMOS TODA CLASE DE MAQUINAS DE ESCRIBIR Y DE SUMAR.

Máquinas de escribir y de sumar, nuevas y reconstruídas de las mejores marcas.

Efectos de escritorio en general, sellos de goma.

TELEFONO A-5529.
HABANA, 122 y 124.
HABANA.

Gomas con Cuerdas impregnadas en Caucho
La Marca de Calidad
Firestone
Càmaras Rojas de alta Calidad
La Marca de Calidad

M.E.C.D. 2016

INFORMACION AZUCARERA

MERCADO LOCAL DE AZUCAR

Las condiciones climatológicas fueron esta semana menos favorables para el crecimiento de la caña debido a la falta de lluvias, ya que sólo hubieron aguaceros moderados en todos los distritos y hace falta que llueva mucho más. Las temperaturas han sido poco más o menos normales dadas la época del año en que nos encontramos.

El mercado de crudos estuvo irregular en los precios, que se mantienen sostenidos al final de la semana.

Las exportaciones de Cuba fueron algo menores que la semana anterior, elevándose a unas 57,000 toneladas de 2,240 libras, incluyendo embarques a Canadá, el Reino Unido, Francia y Suecia. Los recibos fueron algo mayores, ascendiendo a unas 22,000 toneladas, y las existencias en los puertos cubanos de embarque son ahora de unas 74,000 toneladas menos que el año pasado por esta misma fecha. No se hizo venta alguna a plaza.

EXPORTACION DE AZUCARES

Las exportaciones de azúcares por los puertos de la República de la zafra de 1927 a 1928 hasta el día 22 de este mes fueron como sigue:

	Toneladas
Puertos al Norte de Hateras.	921,332
Nueva Orleans.	258,097
Galveston, Texas City, Houston and Mobila.	79,129
Savannah, Charleston y Norfolk.	88,360
Jacksonville.	7,868
Puntos Interiores, E. U.	21,671
California.	16,863
Canadá.	9,308
Reino Unido.	478,909
Francia.	50,752
España e Islas Canarias.	695
Otros países de Europa.	85,543
México, las Antillas y Sur América.	803
Total.	2.019,330

PROMEDIO OFICIAL DEL PRECIO DEL AZUCAR

Precio promedio oficial en Almacén público, alcanzado por la libra de azúcar de acuerdo con lo dispuesto en el artículo X del Reglamento puesto en vigor por el Decreto Presidencial núm. 233 de 14 de Febrero de 1928:

MES DE JULIO
1ª quincena

Habana.	2.278550
Matanzas.	2.300088
Sagua.	2.304703
Cárdenas.	2.306243
Manzanillo.	2.278551
Cienfuegos.	2.306243

Las ventas de azúcares efectuadas en el Mercado de Nueva York, durante la semana y dadas a conocer en esta plaza fueron como sigue:

243,000 sacos de Cuba a 2-7/16, 2⅜, 2-13/32 y 2-15/16 centavos libra costo y flete.

71,000 sacos de Puerto Rico a 4.21, 4.14, 4.11 y 4.08 centavos libra costo, seguro y flete.

En la Bolsa de azúcares futuros se vendieron durante la semana 178,000 toneladas.

Las existencias de azúcares en los almacenes afianzados de New York ascendían ayer a 2.215,450 sacos.

BOLSA DE LA HABANA

COTIZACION OFICIAL DEL DIA 28 DE JULIO

Bonos y Obligaciones.		
República de Cuba 1904		
Speyer.	102½	106
República de Cuba 1905		
Deuda Interior. Excp.	100¼	104
República de Cuba 1909		
4½.	99	103
República de Cuba 1914		
Morgan.	104	107½
República de Cuba 1917		
Puertos.	100	104
República de Cuba 1923		
4½.	103⅞	105
Ayuntamiento Habana:		
1ª hipoteca.	103½	107
Ayuntamiento Habana:		
1ª hipoteca.	103	107
Banco Territorial.	90	97
Balizado.	—	—
Cerveza.	105	108
Riego de Avila.	—	—
Gas.	110	120
Havana Electric (Consolidados).	88	93
Manufacturera.	36	42
Matadero.	65	85
Nueva Fábrica de Hielo (bonos).	101	105
Papelera Serie A.	103	105
Papelera Serie B.	74	85
Teléfono.	95¼	102
U. C. Unidos.	75¼	83
Edificio La Metropolitana S. A.	98	104
Hacia Matanzas.	99	103
Non Beer (Obligaciones no hipotecadas).	—	—
Havana Electric. (Obligaciones).	77	83½
Obligaciones Cervecera Internacional.	94	96
BONOS: Empréstito señalado de la República de Cuba, Morgan 5½ por 100, 1927:		
Serie B: 1931.	100	—
Serie C: 1930.	100¼	—
Serie D. 1931.	100½	—
Serie E; 1932.	101	—
Serie F; 1933.	101½	—
Serie G; 1934.	101¾	—
Serie H; 1935.	101⅞	—
Serie I; 1936.	102	—
Serie J; 1937.	102¼	—
ACCIONES:		
Banco Agrícola.	106½	—
Banco Territorial.	50	—
Banco Territorial B.	4	—
Cervecera.	205	250
Ciego de Avila.	—	—
Cuban Cane pref.	17	23
Cuban Cane com.	4	7
Cuba R. R.	—	—
Curtidora.	—	—
Havana E. Railway Co. pref.	72¾	74⅞
Havana E. Railway Co. comunes.	10	15
Jarcia pref.	96	98
Jarcia com.	20	22
Licorera com.	3⅞	4½
Lonja pref.	100	—
Lonja com.	100	—
Manufacturera pref.	3⅛	3¾
Manufacturera com.	1	2½
Matadero.	—	—
Naviera pref.	61	66
Naviera com.	10⅛	13
Nueva Fábrica de Hielo.	347	400
Perfumería pref.	56	80
Perfumería com.	6	15
Pesca pref.	100	—
Pesca com.	25	—
Préstamos.	—	—
Teléfono pref.	113¾	118
Teléfonos com.	126	—
Teléfonos Intr.	167	—
Unidos.	48½	52
Union Oil.	—	—
Metropolitan Auto.	—	—
Fibra y Jarcia.	61½	70
Fibra y Jarcia (sindicadas).	61½	70
Ferrocarriles Consolidados Cuba, pref.	74	—

MERCADO DE CAMBIOS

Nueva York, Julio 28. (U.P.):

INGLATERRA: Libra esterlina. Par 4.86.6.
Vista. 4.85 3/16
Cable. 4.85 11/16

ESPAÑA: Par 19.3 centavos por peseta.
Vista. 16.44 ½
Cable. 16.45 ½

FRANCIA: Par 19.3 centavos por franco.
Vista. 3.91 ⅜
Cable. 3.91 ⅝

BELGICA: Belga (nueva moneda). Par 13.88.
Vista. 13.91 ½
Cable. 13.92 ½

SUIZA: Par 19.3 por franco.
Vista. 19.25 ¾
Cable. 19.26 ¼

ALEMANIA: Par 23.88 centavos por marco.
Vista. 23.87 ½
Cable. 23.88

ITALIA: Par 19.3 centavos por lira.
Vista. 5.23 ⅛
Cable. 5.23 ⅜

AUSTRIA: Par 14.07 centavos por chelín.
Vista. 14.125

HUNGRIA:
Vista. 17.45
Cable. 17.50

PORTUGAL:
Cable. 4.45
Vista. 4.50

DINAMARCA: Par 26.8 centavos por corona.
Vista. 26.69
Cable. 26.70

SUECIA: Par 19.3 centavos por corona.
Vista. 26.75 ½
Cable. 26.76 ½

HOLANDA: Par 40.42 centavos por florin.
Vista. 40.20
Cable. 40.23 ¼

GRECIA: Par 1.93 por dracma.
Cable. 1.30

NORUEGA: Par 26.8 centavos por corona.
Vista. 26.69 ½
Cable. 26.70 ½

CHECOESLOVAQUIA: Par 29.3 cts. por dinar.
Vista. 2.96 ⅝

YUGOESLAVIA:
Vista. 1.76 ¼

RUMANIA: Par 19.3 centavos por lei.
Vista. 0.61 ½

POLONIA: Par 19.3 centavos por zloty.
Vista. 11.25

FINLANDIA:
Vista. 2.52

JAPON: Par 40.3 centavos por yen.
Vista. 45.28
Cable. 45.35

CHINA: Par 79.278 por tael.
Vista. 66.58
Cable. 66.75

INDIA INGLESA:
Vista. 36.18
Cable. 36.25

ARGENTINA: Par 40.42 centavos.
Vista. 42.31

BRASIL: Par 32.40 centavos por mil reis.
Vista. 11.99

CANADA: Par 100 cts. por dollar.
Vista. 99.94

MEXICO:
Vista. 47.35

CUBA: Par 100 cts. por peso.
Vista. 99.93
Cable. 99.94

PERU:
Vista. 4.00

URUGUAY:
Vista. 102.62

VENEZUELA:
Vista. 19.25

CHILE:
Vista. 12.17

COLOMBIA:
Vista. 98.25

PLATA EN BARRAS

Nueva York, Julio 28. (U.P.):

La plata en barras se cotizó hoy en este mercado a 59 ⅞.

AVISO

Por un error, aparecen los números de nuestros teléfonos en la Guía, uno en tipo ilegible y el otro equivocado.

Por este medio avisamos al público que nuestros números son:

A-2828 y M-7117

Remington Typewriter Company of Cuba
Pdte. Zayas (O'Reilly) 31. Habana

PESETA

SE COTIZO A RAZON DE
6 PESETAS
07.53
DOLLAR

FRANCO

SE COTIZO A RAZON DE
25 FRANCOS
51 CENTIMOS
DOLLAR

BOLSA DE N. YORK

ACCIONES
850,0000
BONOS
$3,578,000
CHEQUES
$1,018,512,821.73

TABACO

De quintas y segundas viejas de Remedios, se vendieron durante la semana que ayer finalizó, un mil quinientos veintiocho tercios.

Le siguieron en cantidad las clases de Partido de la nueva cosecha, pues pasaron a terceras manos un mil trescientos sesentiún tercios de capas, rezagos, bancos y tripas. No incluímos en ese total otras cantidades de la misma procedencia que seguramente han sido vendidas y que serán embarcadas por las casas vendedoras.

Los demás totales que pasaron a terceras manos en este mercado local, durante la semana, fueron los siguientes:

338 pacas de botes y hoja de la nueva cosecha de Remedios; 40 tercios de puntillas viejas; 587 de clases limpias de Vuelta Abajo de la producción del 27; 142 de la nueva cosecha, también de clases limpias; 58 de colas viejas; 221 pacas de hoja de semilla nueva, de Vuelta Abajo; 53 tercios de capas viejas de Remedios; 28 de capas nuevas de Vuelta Abajo; 35 de Partido viejo; 34 pacas de hoja de Artemisa de la nueva cosecha; varios pequeños lotes de octavas de la nueva cosecha de Remedios, y otros de distintas clases.

LA RAMA QUE ENTRO AYER.

Por los ferrocarriles entraron ayer, hasta las cuatro de la tarde, las siguientes cantidades de tabaco en rama:

De Majagua, para Lobeto y Compañía, 87 tercios.

De Florencia, para I. Kaffenburgh e Hijos, 82 pacas.

De Taguasco, para Menendez y Compañía, 106 tercios.

De Santi Spíritus, para W Armbrethe y Compañía 90.

De Santa Clara, para Sobrinos de Antero González, 100.

De San Juan y Martínez, para Cifuentes, Pego y Compañía, 80.

De Guane, para Rodríguez, Mendez y Compañía 52.

De Sti Spíritus, para Juan B. Diaz y Compañía 101.

De Río-Feo, para Romeo y Julieta, 76.

De Santa Clara, para Echevarría y Pérez 75.

De San Juan y Martínez, para Fernández y Palacio, 76.

De Pinar del Río, para Sobrinos de Antero González, 38.

De Guane, para Rodríguez, Méndez y Compañía, 22.

De Puerta de Golpe, para Sierra y Diez, 42.

De Río-Feo, para Toraño y Compañía, 9.

De Herradura, para Ruisánchez, Egusquiza y Compañía, 105.

De Santa Clara, para I. Kaffenburgh e Hijos, 112.

De San Juan y Martínez, para la Henry Clay and Bock, 79.

De Paso Real, para Pérez y Capín, 194.

LOS TOTALES RECIBIDOS.

Durante la semana han llegado al mercado, por los ferrocarriles y vapores y de las distintas zonas tabacaleras, los siguientes totales:

El lunes veintitrés, 691 tercios de Vuelta Abajo y 593 de Vuelta Arriba; el martes veinticuatro, 4 de Vuelta Abajo y 828 de Vuelta Arriba; miércoles veinticinco, ninguno de Vuelta Abajo y 603 de Vuelta Arriba; jueves veintiseis, 794 de Vuelta Abajo y 1.549 de Vuelta Arriba; viernes veintisiete, 262 de Vuelta Abajo y 1.944 de Vuelta Arriba; sábado veintiocho, 753 de Vuelta Abajo y 763 de Vuelta Arriba.

En la denominación de Vuelta Arriba no incluímos las partidas recibidas de Oriente. Solamente los tercios de las zonas llamadas de Remedios.

Más información mercantil en la página 31

MERCADO DE FLETES
COTIZACIONES

Costa Norte:		
A New York.	11	12
A Filadelfia.	11	12
A Galveston.	11	12
A New Orleans.	10	11
A Halifax.	—	—
A St. John.	—	—
A Savannah.	—	—
A Boston.	13	14
Costa Sur:		
A Filadelfia.	13	14
A New York.	13	14
A New Orleans.	12	13
A Halifax.	—	—
A St. John.	—	—
A Boston.	15	16
A Galveston.	13	14

Estas cotizaciones son exclusivamente sobre azúcar.

SEGUROS WHITNER
OBRAPIA 23
Automobile Insurance Co.
MARITIMOS.
ACTIVO: $25.000.000.00.

MERCADO DE NEW YORK

MERCADO DE ACCIONES

NUEVA YORK, Julio 28.—(U.P.)—El mercado de valores estuvo muy fuerte y activo durante la mayor parte de la sesión de esta mañana; los precios de cierre mostraron ganancias mucho mayores y mucho más numerosas que las pérdidas. La última media hora dió una buena cantidad de ventas, la mayoría de ellas para hacer ganancias, y los precios finales fueron algo más bajos que las máximas del día.

La compra estuvo limitada a las principales emisiones de inversión, estando muy bien distribuídas las operaciones entre todas ellas.

El total ascendió a tres cuartos de millón de acciones.

Hay poca duda ahora de que, a menos que surja algún acontecimiento bajista, los operadores al alza en gran escala harán la semana próxima un verdadero esfuerzo al iniciar un verdadero rally. Ellos cuentan con cierta medida en el informe de ganancias de seis meses de la Steel Corporation para obtener justificación de su combinación alcista.

El mercado de bonos fué el más tranquilo habido en un sábado, desde hace un mes. Hasta las emisiones del gobierno, que han estado relativamente agitadas, apenas se movieron lentamente.

BOLSA DE NEW YORK

FERROCARRILES

Atch Top. Santa Fe.	188⅜
Atl. Coast Line.	168
Baltimore Ohio.	105¼
Bangor Aroos tok R. R.	—
Canadian Pacific.	—
Chesapeake Ohio	180½
Chi Gt. West com.	13⅝
Chi Gt West pref.	—
Chic. N. W.	81
Chi Mil San Paul com.	36
Chi Mil San Paul pref.	47⅞
C. Rock I. P.	117
Delaware Hudson.	189⅞
Erie.	53⅛
Erie pref.	—
Gulf Mobile	—
Great Northern	97⅜
Kansas City Southern.	47
Lehigh Valley	—
Louisville Nash.	—
Mo. Kan Tex com.	36⅛
Mo. Pac com.	61½
Mo. Pac. pref.	115⅞
N. Y. Central.	163¾
N. Y. N. H. H.	57⅞
Nickle Plate.	—
Norfolk Western.	178½
Northern Pacific.	95
Pennsylvania	64¾
Pere Marquete	—
Pitts W. Va.	—
Reading	—
St. Louis S. Francisco.	—
St. Louis Southwestern	86⅞
Seaboad ar Line com.	—
Seaboad ar Line pref.	18
Southern Pacific	119½
Southern Railway.	147⅞
Texas Pac.	—
Union Pacific	194
Wabash comunes.	73½
Western Maryland com	39

EQUIPOS

American Car Foundry.	—
American Locomotive.	94
Baldwin Locomotive.	—
Gen Rail Sig	99⅞
Pullman Company.	81¼
Lima Locomotive	42
Pressed Steel Car.	—
N. Y. Air Brake.	—
Westinghouse Air Brake.	46

MOTORES

Graham Paige.	32⅛
Chryler	77¼
Dodge Motors com.	15
Dodge Motors prefd.	77½
Huppmobile	57½
General Motor New.	193¼
Hudson Motor Co.	85
Mack Trucks.	91⅜
Nash.	84½
Packard Motors.	74⅛
Pierce Arrow com.	—
Studebaker Corp.	71½
White	37¼
Willys-Over.	20⅛
Yellow Truck	31⅞

ACCESORIOS

Am. Bosch Mag.	31½
Briggs Mfg Co.	36¾
Eaton Axle S.	38½
Gabriel Snubber A.	—
Spicer Mfg. Co.	—
Murray Body.	47¼
Stewart Warner	94½
Timken Roller.	123⅛

GOMA

Ajax	8¾
Fisk Tire	11½
Goodrich	76½
Kelly Springfield Tire.	—
U. S. Springfield Tire.	—

ACEROS

Am. Steel Fou.	55
Bethlehem Steel.	58
Colo F. I.	64⅛
Crucible Steel	—
Gulf States	—
Inland Steel	—
Philadelphia Coal Iron	28⅝
Republic Iron Steel	56
U. S. Steel	144¼
Vanadiun.	75½
Youngstown.	90½

PETROLEOS

Atlantic Ref.	148½
Barnsdall A.	23⅝
California Petrol.	—
General Asphalt	74
Houston Oil.	133⅛
Independent Oil Gas.	24⅛
Louisania Oil.	14½
Lago Oil	—
Marland Oil.	36½
Mid Cont Pet.	29¼
Pan American "B"	43
Phillips Petroleum.	38½
Pure Oil	22⅜
Shell Union Oil.	26½
Sims Petroleum.	20¾
Sin clair Oil Corp.	25
So. Cal Edison	—
Skelly Oil	31⅜
S. O. Calif.	57⅝
Stdard Oil (of New Jersey)	44
Texas Co.	60⅛
Texas Pac. Land.	23½
Tex. Pac C. O.	14⅝
Transcontinental Oil.	7¾
Union Oil Cal.	—

SERVICIOS PUBLICOS

American Fou Pow.	34⅛
American Tel and Tel.	174¾
Am. Water Works.	—
Columbia Gas.	112
Consolidated Gas.	147½
Elec. Light Pow.	35¼
Internt'l Tel Tel.	171⅞
Interboro R. T.	—
National Power Ligt.	33⅛
North American.	71½
Pub. Ser N. J.	55½
Standard Gas Elec.	64⅞
United Light "A".	38

AZUCAR Y FERROCARRILES CUBANOS

American Beet Sugar	20
American Sugar Ref.	—
Cuban Cane Sugar com.	5½
Cuban Cane Sugar pfd.	—
Cuban American Sugar.	—
Cuba Compnay.	—
Gt. West Sug.	33⅞
Consolidated R. R. of Cuba	—
Punta Alegre	—
Puerto Rico Sugar.	41¾

CLEARING HOUSE

Las compensaciones efectuadas ayer entre los Bancos asociados al Clearing House de la Habana ascendieron a la cantidad de $1.926,914-86.

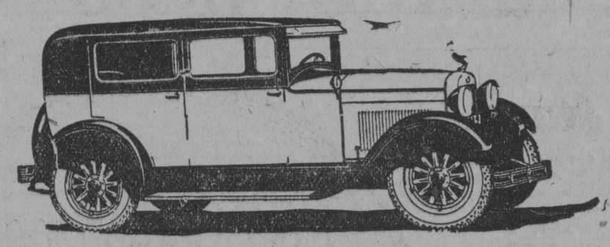

YA LLEGARON
LOS AUTOMOVILES CERRADOS
HUDSON
ESSEX

TIPO TROPICAL PARA EL VERANO, CON VESTIDURA DE CUERO LEGITIMO, HECHA EN FABRICA Y PARABRISAS DE ABERTURA COMPLETA

J. ULLOA Y CIA.
(15 años de servicio contínuo)
P. MARTI 3, 5 y 7.—HABANA. TELEFONO M-7777

MERCADO LOCAL DE VALORES

Rigió ayer inactivo nuestro mercado bursátil. En los bonos y obligaciones prevalecieron tipos firmes.

El día primero de Agosto se cotizarán ex-cupón los bonos de la República de Cuba, del cinco y medio por ciento, emisión de 1904 y los del cuatro y medio por ciento, emisión de 1909. También ese mismo día se cotizarán ex-cupón los bonos de la Havana Electric Railway Co.

Las acciones de Internacional de Teléfonos subieron tres puntos. Se afirman las Navieras. Muy irregulares las ferroviarias.

Se nota pesadez en las acciones de Jarcia de Matanzas. Firmes y de alza las de Fibra y Jarcia. Flojas las azucareras. Sin interés por aporte del público de los valores de compañías de seguros.

Sostenida la Perfumería Nacional y Licorara.

Al cierre del mercado había interés en Havana Electric.

DETALLES DE LA ESTABILIZACION DEL FRANCO FRANCES

En la "Gaceta Oficial" de París se ha publicado la ley discutida y vetada por la Cámara de Diputados y el Senado, cuyas principales disposiciones son las siguientes:

Quedan derogadas las disposiciones del artículo tercero de la Ley de 5 de Agosto de 1914, que establecieron el curso forzoso de los billetes del Banco de Francia y del Banco de Argelia.

El franco, unidad monetaria francesa, estará constituída por 65.5 miligramos de oro con ley de 900 milésimas de fino. Esta definición no es aplicable a los pagos internacionales que anteriormente a la promulgación de esta ley hayan sido estipulados válidamente en francos oro.

El Banco de Francia está obligado a asegurar al tenedor, y a la vista, la convertibilidad en oro de sus billetes, bie nsea reembolsándolos en monedas de oro de curso legal o en oro a razón de 65.5 miligramos de oro con ley de 900 milésimas de fino por franco.

Tendrá el Banco la facultad de no efectuar esos reembolsos y cambios más que en su domicilio social y por cantidades mínimas que sean fijadas, de acuerdo entre el Ministro de Hacienda y el Banco.

El Banco queda obligado a tener un canje en lingotes y monedas de oro igual al 35 por ciento del importe acumulado de los billetes en circulación y de las cuentas corrientes acreedoras.

Quedan derogadas las disposiciones legales anteriores, fijando un máximum al importe de los billetes del Banco de Francia en circulación.

Serán fabricadas monedas de oro de 100 francos, que tendrán curso legal ilimitado.

En sustitución de los billetes de Banco de cinco, diez y veinte francos, que serán retirados de la circulación antes de 31 de Diciembre de 1932, fecha a partir de la cual dejarán de tener curso legal, se fabricarán monedas de plata de diez y veite francos por un total que no podrá exceder de 3,000 millones.

En los pagos entre particulares no será obligatoria la aceptación de esas monedas más que hasta un total de 250 francos; tampoco será obligatoria la de monedas de bronce-aluminio más que hasta un máximo de 50 francos, y las de níquel y bronce, hasta diez francos.

Dejan de tener curso legal las monedas de oro y plata acuñadas con anterioridad a la nueva ley.

Comerciantes e Industriales

Les participamos por este medio que una nueva industria genuinamente nacional, comenzará a operar el próximo día 10 de Agosto como

Elaboradores de Cartón Corrugado

en todas sus posibles calidades y resistencias y

Fabricantes de Envases de este Material

en cualquier modelo y para cualquier clase de mercancía.

Las más modernas maquinarias que constituyen el equipo de una industria semejante, acaban de ser adquiridas en los Estados Unidos, por esta empresa.

Ordenes en todas cantidades, serán inmediatamente atendidas. Alta calidad y bajo costo son las características predominantes de nuestro artículo.

Havana Corrugated Box Company, S. .A

(Fábrica de Cartón Corrugado de la Habana, S. A.)

(INDUSTRIA NACIONAL)

Enviaremos a solicitud Catálogo descriptivo de nuestra línea completa de cartones y envases.

Concha No. 3 (Luyanó)
Telf. X-2484 Apartado: 1650
HABANA

Directores de la Compañía:
Sr. Federico Fernández Casas - Presidente.
Sr. Alberto Martin-Rivero - Vice-Pdte. y Admor.
Sr. Fidel Maymir e Ibarra - Tesorero.
Dr. Juan A. Beltrán y Moreno - Secretario.
Dr. Nestor G. Mendoza - Abogado Consultor.

M.E.C.D. 2016

ANUNCIOS CLASIFICADOS DE ULTIMA HORA

A-3333 — A-1014

A ALQUILERES DE CASAS

A1 HABANA

A $32.00 Y $50.00 alquilo dos pisos modernos, frescos, Figuras 37, entre Monte y Tenerife, sala, dos y cuatro cuartos, cuarto baño lujoso intercalado, comedor, cocina gas, calentador baño. servicio criados. Nunca falta agua. Llaves bodega Figuras y Tenerife de 1 a 6 tarde. Informan: Teléfono A-1320.
U. H. A-1 35253 30 Jul.

SE ALQUILA
El piso alto de San Lázaro núm. 358 casi esquina a Belascoaín con 3 habitaciones, sala, antesala, baño y demás comodidades. Informan teléfono U 4962 de 9 a 12 a. m. y en los bajos.
UH A1 S5678 3 Agost.

SE ALQUILA en $55.00 mensuales la casa Hospital, 9 altos, a media cuadra de Neptuno, decorada, con sala, recibidor, cuatro habitaciones, baño intercalado, comedor al fondo, cocina de gas y calentador, cuarto y servicio de criados y agua abundante. Informan: Aramburu 8 y 10. Te-l;fono U-4776.
U. H. S-5705 29 Julio.

SE ALQUILA en Hornos y Vapor, a una cuadra del parque Maceo, un bonito piso de esquina acabado de fabricar. Sala, comedor, 2 cuartos, cuarto de baño, cocina, agua caliente. La llave en la carnicería. Informan: M-2837.
A-1 U. H. S-5749 30 Julio.

EN BELASCOAIN 26
Esquina de fraile a San Miguel, altos del Banco Canadá. Se alquila a familia buena y estable un piso fresco, alegre, sano, cómodo y económico, con cuatro habitaciones y todo lo demás, confortable. Allí informa el Conserje o la barbería del lado. por San Miguel.
U. H. A-1 35543 3 Ag.

SE ALQUILAN los altos de Obrapía número 61 entre Aguacate y Compostela, local que fué ocupado por la Fashionable, con salones amplios para casa de comisión, o modas, sociedad de recreo, notaría, bufete u oficinas. La llave en la misma hasta las 11 a. m. y de 1 a 6 p. m. teléfono F 3417.
UH A1 35436 30 Julio.

SE ALQUILAN los altos de Aguacate núm. 50 casi esquina a O'Reilly a la brisa. Tiene sala, recibidor, 4 cuartos grandes, baño completo, cuarto alto, cocina de gas. Propio para notaría, bufete u oficinas. Su precio $110. Demás informes Teléfono F 3417 de la una a las 4 p. m. La llave en los bajos.
UH A1 35437 30 Julio.

GENIOS 23
(Primer piso alto) entre Industria y Consulado. A una cuadra del Prado y otra del Malecón. Con cuatro hermosas, claras y frescas habitaciones, sala, comedor, baño intercalado, cuarto y servicio sanitario para criados y cocina para gas. La llave en el segundo piso. Informan: A 7316 de 9 a 12. A1 35725 6 Agost.

OBISPO 78, (altos)
Apropiadas para modistas sombrereras manicure, sastrería o cualquier otro comercio, con cuartos para familia. Informan Obispo 108.
A1 E1610 30 Jul.

ALQUILO CASA CHICA Y GRANDE
Con elevador, muy frescas y claras, en módico precio, sala, recibidor, comedor, 3 y 5 habitaciones, baño intercalado, cocina, cuarto de criados y tubo para la basura. Hay una en el cuarto piso con 3 habitaciones en $45. San Miguel 173-B. El portero los enseña, o en el segundo piso informan. UH A1 35758 3 Agost.

AMPLIA Y FRESCA
Campanario 88, casi esquina a Neptuno, se alquila en segundo piso, espaciosa casa, compuesta de sala, comedor, tres grandes habitaciones y una para criados, con entrada independiente para la servidumbre Precio $80. Informa, el portero. A1 35747 29 Jul.

ALQUILO piso principal, Cuba núm. 34, sala, recibidor, 5 cuartos, dos baños intercalados, galería, comedor, pantry, cocina y cuarto y servicio de criados. Llave en los bajos. Dr. Lamelas.
A1 S5815 31 Julio.

MERCED 80 BAJOS
Se alquilan con sala saleta, 3 cuartos, comedor al fondo y servicios completos en la misma la llave.
A1 35761 30 Julio.

ALQUILO bajos, primero y segundo pisos. Desagüe núm. 20, entre Marqués González y Oquendo, sala, dos cuartos, baño intercalado, comedor, cocina, cuarto y servicio de criado. Llave en la misma. Informan: doctor Lamelas.
A1 S5813 31 Julio.

REBAJADA Y PINTADA
Se alquila la tercera planta de Gervasio 188 casi esquina Reina, compuesta de saleta, tres amplias habitaciones, buen baño intercalado, comedor, pasillo, cocina y servicio de criados; agua abundante. Informes en la misma.
A-1 U. H. 35639 1 Agosto.

SE ALQUILA
En la calle Mazón entre San Rafael y San José, letra H, un hermoso piso alto, compuesto de recibidor, sala, 5 cuartos, comedor al fondo, cocina de gas, cuarto y servicios de criados. Informes, teléfono F 5335. UH A1 S5809 3 Agost.

INFANTA Y CONCORDIA
Se alquila el primer piso construcción moderna compuesto de sala, saleta, 4 cuartos, baño intercalado, comedor, patio, cocina y servicio de criado. Informan en la misma Teléfono U 3213.
A-1 35740 30 Julio.

LAGUNAS 68, PRIMER PISO
Entre Belascoaín y Gervasio. Hermosa casa moderna con seis magníficas habitaciones, sala, recibidor, comedor al fondo, baño completo moderno, cuarto y servicio de criados con escalera independiente para el servicio. Puede verse a todas horas. La llave en la misma, señor Otero. Informa: L. M. Santeiro. Teléfonos I-5285 o A-3413. Alquiler: $80.00.
U. H. A-1 35681 3 Agosto.

SE ALQUILAN los bajos de Escobar 158. La llave en la misma de 3 a 7. Informan San Lázaro 396 altos. U 5231.
A1 S5811 1 Agost.

SOLEDAD 50, BAJOS
Junto al Colegio La Salle. Sala, saleta, tres habitaciones, baño intercalado moderno, cocina de gas. Informan: F-2134. La llave en la bodega.
T-1 35697 1 Agosto.

CONCORDIA 135, PRIMER PISO
Entre Belascoaín y Gervasio. Casa de reciente construcción, con cuatro habitaciones, sala, recibidor, baño moderno completo, comedor, cocina y cuarto y servicio de criados. La llave en el piso de al lado. Sr. Palacio. Informa: L. M. Santeiro. Teléfonos I-5285 o A-3413. Alquiler: 70 pesos. U. H. A-1 35683 3 Ag.

SE ALQUILAN los altos de Salud 116. Allí los enseñan. Informan: Tel. U-3014.
A1 S 5695 30 Jul.

ALQUILO modernos bajos, Gervasio 176, entre Salud y Reina, sala, saleta, cuatro cuartos, baño intercalado, comedor cuarto y servicio criados. Telf. F 5358.
A1 35865 31 Jul.

FRENTE AL Parque de Trillo, San Miguel 242, altos. Se alquilan con sala, saleta, tres habitaciones, baño completo y cocina, muy frescos. La llave e informes: San Miguel 254, altos.
U. H. A-1 35691 30 Julio.

MALOJA 199 entre Oquendo y Marqués González. Alquilo barato el segundo piso, sala y comedor decorados, tres cuartos, baño y cocina. Informes el encargado. A-1 35653 30 Julio.

EN $65.00, acabada de pintar, se alquilan los altos Tejadillo No. 27, entre Habana y Aguiar. Sala, saleta, 4 habitaciones y otra en la azotea, comedor, baño y demás servicios. U-5079. San Miguel No. 130-A. A-1 S-5785 6 Agosto.

SE ALQUILAN: Concordia 117, $40. Lamparilla34, amplio zaguán independiente, $20. Mercaderes esquina Lamparilla, accesoria, $20. Industria 5 altos, $45. Llaves cerca. Dueño: F-1507.
A-1 35722 30 Julio.

GLORIA NUMERO 94. Primer piso, $48. Sala, comedor, 3 cuartos, baño intercalado, coina amplia; moderna, recién pintada, escalera mármol, una cuadra tranvías, fresquísima. Llave enfrente bodega número 125. Informes: U-4871.
A-1 S-57999 30 Julio.

ALTOS AMPLIOS BARATOS
Se alquila San José 126 1-2 G, nuevo segundo piso con agua abundante. Sala, saleta, seis cuartos, 2 baños, cocina, pantry, escalera cómoda, casa estilo español. Informan Malecón 40 teléfono M 8007. A1 35890 1 Agost.

AVENIDA República 233, bajos, cerca Belascoaín, alquílanse para establecimiento, tienda, depósito. Sala, comedor corrido, 9 por 6 metros, tres cuartos, cocina baño. Alquiler rebajado. También los altos. Teléf. U 2519, 3 a 7 p. m.
A1 35899 31 Jul.

AMARGURA 92
Se alquila el primer piso compuesto de tres cuartos, sala, comedor y demás servicios, la llave en el bajo.
A1 35898 31 Julio.

PARQUE MACEO
a dos cuadras. En $50 alquilo modernos altos 27 núm. 7, entre Marina y Hospital, sala, saleta, comedor, 3 grandes cuartos, uno criados, baño intercalado y demás servicios. Llave núm. 2. Informes M 6?74. UH A1 35900 31 Jul.

ALQUILO S. José y Basarrate a una cuadra de Infanta una casa con 3 cuartos, muy fresca planta baja. Precio $35.00. U 6927. A1 S5851 1 Agost.

SE ALQUILA lealtad 95 altos, entre Neptuno y Concordia. Sala, comedor, tres grandes cuartos, baño completo cocina de gas y corredor. Informan teléfonos A 1112 e I 4092. La llave en los bajos.
UH A1 35873 31 Jul.

SAN MIGUEL 196. Se alquilan los altos, con 4 grandes cuartos, sala, recibidor y todas las comodidades, situados entre Gervasio y Belascoaín. Precio módico. La llave en los bajos y para informes F 3122.
A1 35870 2 Agost.

GANGA se alquila magnífica casa Aguila núm. 349 propia para industria o particular es grande y sirve para dos familias; la llave en la bodega. Informan Teléf. X 1675. A1 S5841 5 Agost.

VELAZQUEZ NUM. 8, PILAR
Se alquila a una cuadra de Tejas, casa de madera, amplia y ventilada: sala, comedor y 5 cuartos en $30.00. Castillo No 45. Teléfono M 4224.
UH A1 S5850 1 Agost.

SE ALQUILAN los hermosos altos de Animas 151 entre Gervasio y Belascoaín, en 80 pesos, con sala saleta, comedor, cocina, 5 cuartos, baño, doble servicio sanitario, la llave en los bajos. Informan teléfonos FO 7976 y A 2588.
A1 35893 31 Julio.

CAMPANARIO No. 52. Se alquilan los modernos bajos a la brisa compuestos de sala, saleta, cuatro habitaciones de familia con su baño intercalado, comedor al fondo, gran patio y cocina y cuarto de criados con sus servicios al traspatio. Llaves e informes en el No. 54, primer piso.
A-1 35821 2 Agosto.

RAYO NUMERO 77
Se alquilan los altos de esta bonita casa con sala, saleta, cinco habitaciones, baño y cocina. Precio módico. Llave e informes en los bajos. A-1 35827 31 Jul.

EN $48.00 SE ALQUILAN los altos de Fernandina No. 40. Sala, recibidor y tres cuartos, comedor, baño intercalado, cocina y una hermosa terraza. Informan: Telf. A-3265. A-1 S-5824 2 Agosto.

PROPIA PARA casa de huéspedes o familia. Se alquilan los altos de la casa Prado No. 29, compuesta de sala, saleta, comedor, siete grandes habitaciones, cocina, cuarto y servicio de criados. La llave en los bajos. Informan: García Tuñón Muralla y Aguiar. Teléfono A-8786.
A-1 35787 1 Agosto.

SE ALQUILA planta baja, Montoro 20, cuadra y media carros Príncipe. Portal, sala, cuatro habitaciones, gabinete, comedor, cuarto de criado, gran patio, garage con altos. La llave en la bodega. Informan: teléfono A-5232.
A-1 S-5822 7 Agosto.

AGUIAR 43. Un hermoso alto moderno. Sala, saleta, tres cuartos, baño intercalado, comedor y cocina. Informan encargado.
A-1 35801 2 Agosto.

GANGA
Estilo europeo. Sala, comedor al fondo, corredor, baño intercalado, tres hermoso scuartos, cuarto y servicios para criados, frente a la Universidad, todos los tranvías y guaguas en la esquina, debido a su construcción es la casa más fresca de la Habana, cocina de gas y repostería. Neptuno 356 esquina a Mazón. $70.00. Informan: F-2171.
A-1 35802 31 Julio.

ALTOS DE ESQUINA
Se alquilan en Marqués González y Sitios, con sala, comedor, dos habitaciones, baño completo y ocina degas. Precio: $40. Llave en los bajos, bodega. Teléfonos F-3813—F-6088.
A-1 35788 1 Agosto.

SE ALQUILA el primer piso de la casa Corrales No. 13, compuesto de sala, una habitación, comedor, cocina y servicios. La llave e informes en Suárez No. 87. Telf. A-1888. A-1 35773 5 Ag.

SE ALQUILAN los bajos de la casa Corrales No. 15, entre Cárdenas y Cienfuegos. La llave e informes en Suárez No. 87. Teléfono A-1888.
A-1 35772 5 Agosto.

ALTOS ESPACIOSOS y muy frescos, en Luz No. 24. Se alquilan baratos. Llaves en los bajos. Informes: Teniente Rey 30.
U. H. A-1 35779 1 Ag.

VIRTUDES 20 bajos, dos cuadras de Prado. Una bonita casa. Sala, tres cuartos, comedor, buen baño y barata. Informan: Ferretería Cuatro Caminos. Precio rebajado.
A-1 35799 2 Agosto.

ALQUILO cerca de oficinas Aguiar 47 primer piso. Tres cuartos, sala, comedor, baño, etc., habitaciones con y sin muebles, con y sin comida, desde 10 pesos. Teléf. M 4011. A1 35914 30 Jul.

SE ALQUILA la casa calle Vapor No. 46, on sala, recibidor, cuatro habitaciones y baño intercalado y demás servicios. Informan en la bodega de Vapor y Espada. A-1 35839 1 Agosto.

PARA FAMILIA, Mercaderes 16, entre Obispo y Obrapía, en cuarenta pesos. Sala, comedor, baño, cinco cuartos, cocina. Llave: primero. Informes: Industria 22. A-6523. A-1 35854 3 Agosto.

MALECON 4, esquina Prado. Se alquila hermosa casa propia para larga familia, sociedad de recreo o club. Alquiler arreglado. Informes: San Lázaro 124. Telf. A-7837. A-1 35842 31 Julio.

ALQUILASE casa de una sola planta con sala, saleta y cinco cuartos. Se entrega pintada, para cualquier clase comercio o para familia. Calle Aguila 180, una cuadra de Monte. A-1 35847 31 Julio.

EN ENSANCHE de la Habana, calle Montoro 31, entre Bruzón y Desagüe, se alquilan los bajos compuestos de portal, sala, cuatro cuartos, baño, comedor al fondo, cocina, patios y servicio de criados. Precio $45.00. La llave en Almendares 20 altos. Teléfono U-5197.
A-1 35833 31 Julio.

CASTILLO 54
Casas de madera, sala, comedor, 3 cuartos, cocina, patio y traspatio, $30. Próxima al Mercado y tranvías. Llaves bodega. Informes: San Joaquín 33. Teléfono M-4803. A-1 35850 5 Ag.

AGUIAR NUMERO 45
Se admiten proposiciones para los bajos y los altos de esta casa, juntos o separadamente. Además de sala, saleta, comedor y baño, los altos tienen cuatro cuartos, y cnico los bajos.

AMARGURA NUMERO 8
Situados entre Mercaderes y San Ignacio, se alquilan estos bajos propios para almacén. Precio: $90.00.

CASTILLO NUMERO 17
Se alquila esta nave con 100 metros cuadrados, propia para taller o establecimiento. Precio: $30.00.

CORRALES NUMERO 79
Se alquila la esquina de esta casa, propia para establecimiento. Precio: $30.00.

COMPOSTELA NUMERO 20
Se alquilan los bajos de esta casa en 50 pesos.

HABANA NUMERO 37
Se alquilan los altos con cuatro cuartos y dos en la azotea en $85.00.

LAGUNAS NUMERO 111
Se alquilan los altos con sala, saleta, comedor, tres y baño en $55.00.

OBRAPIA NUMERO 88
Se alquilan los bajos de esta casa, propios para establecimiento. Precio: $70.00.

TROCADERO NUMERO 67
Se alquilan los altos de esta casa, que tienen sala, comedor, tres cuartos, cocina de gas y baño, en $55.00.
Para informes sobre las anteriores casas dirigirse a J. Balcelle y Compañía S. en C., San Ignacio No. 33. Teléfono A-2766.
A-1 35857 5 Agosto.

SE ALQUILAN los altos de Bernaza 60, casa amplia y fresca. Informan en los bajos. A-1 35822 31 Julio.

SE ALQUILA TERCERA
Planta casa Monte 36, entre Angeles y Aguila. Tiene sala, recibidor, gran comedor, baño intercalado, cuatro habitaciones, servicios criados. Es casa nueva muy fresca. Informan: Monte 103.
A-1 35844 2 Ag.

NEPTUNO No. 209, por Marqués González, letra D. Sala, cuarto y servicio, $30.00. Informan: Telfs. F-1632—F-2884.
A-1 S-5826 4 Agosto.

CUBA ESQUINA AMARGURA
Frente al Edificio Barraqué. Alquilo a precio de situación, un local, planta baja, con altos. Propio para almacén, industria u oficinas. Doy contrato. Informan: Muralla número 71. Teléfono A-3450.

COMPOSTELA 98
Entre Muralla y Sol. Alquilo a precio de situación, amplios bajos, con dos habitaciones altas, apropiado para comercio, almacen u oficinas. Informan: Muralla número 71. Teléfono A-3450.
A1 35906 7 Agost.

A2 VEDADO

EN $25.00 ALQUILO
casa de sala, dos cuartos, cocina y servicios, calle 19 y 14 Vedado. Informes en la bodega de la esquina.
U. H. A-2 34086|87 31 Jul.

ALQUILO REBAJADA
Vedado, calle K número 15 entre 17 y 19, magnífica residencia de una planta, decorada y pintada lujosamente. Informan en la misma de 8 a 12 a. m. o por el teléfono FO-2587.
U. H. A-2 35371 31 Julio.

VEDADO, $75.00
Se alquilan lujosos altos con garage, calle 15 esquina a 20. La llave en los bajos. U. H. A-2 S-5719 2 Agosto.

VEDADO. Calle 13 esquina a 24. Se alquila esta hermosa y fresca casa, cuatro habitaciones, baño intercalado, tiOene garage. $60.00. Teléfono FO-7078.
U. H. A-2 35537 31 Julio.

VEDADO. Se alquila el bajo de veintinueve esquina a A, sala, comedor, tres habitaciones, baño intercalado, habitación y servicio para domésticos, cocina, patio, gran portal y jardín. Informes Teléfono F 4878. A2 35708 1 Agost.

MUY REBAJADOS de precio alquilo en el Vedado los nuevos y muy frescos altos de la casa pasaje Crecherie 39 sala, saleta, tres cuartos muy frescos, baño completo, no falta el agua, informa su dueño en la misma de 9 a 11 y de 3 a 5. Teléfono A 2245. A2 35714 30 Jul.

VEDADO modernos altos se alquilan muy frescos en la brisa, calle 25 número 422 entre 6 y 8, terraza cubierta, sala, saleta, cuatro habitaciones, hall, comedor, cuarto baño completo, dos cuartos criados, lavandería, cocina gas y carbón. Llaves esquina altos 428 teléfonos F 4992 y A 8476. A2 35737 2 Agost.

EN 35 PESOS se alquilan los altos del chalet calle A y 27 Vedado. Llaves enfrente. A2 35756 30 Jul.

CALLE 27 núm. 328, entre A y B, Vedado. Se alquilan los modernos altos, con 8 habitaciones, baño intercalado, sala, comedor, cocina de gas. Precio 85 pesos, llaves esquina A, teléf. M 4583.
A2 35755 30 Julio.

CALLE 25 entre Paseo y dos Vedado, se alquilan los modernos altos con 7 habitaciones, baño intercalado, sala, comedor, cocina de gas, llaves en la misma. Teléfono M 4583. Precio 70 pesos.
A2 35754 30 Jul.

CALLE 27 NUM. 372, BAJOS
Entre las calles 2 y 4, sala, comedor, 4 habitaciones, baño moderno, cocina de gas y carbón, servicio de criados. Informan: F-2134. Puede verse de 2 a 5.
A-2 35695 1 Agosto.

SE ALQUILA una casa. Sala, comedor, 2 grandes habitaciones, baño, portal y jardín. Informan en 8 No. 8, entre Quinta y Calzada. A-2 S-5801 4 Agosto.

SE ALQUILA, 11 entre I y J, 176. Lujosa casa con sala, 4 habitaciones, 3 de craido, repostería etc. y garage para dos máquinas. Informan en la misma. $120.00.
A-2 35699 1 Agosto.

VEDADO: Calle 21 esquina a F, a una cuadra de los tranvías de 23. Se alquilan lujosas casas acabadas de construir, de tres y cuatro dormitorios, cuartos para criados con o sin garage. Desde $65 hasta $100. Informan en las mismas y por teléfono A-1051. Sr. Lazcano.
A-2 34157 1 Agosto.

VEDADO. Calle 21 número 238,A-, altos y bajos, entre F y Avenida ed los Presidentes, a una cuadra de 23, casas nuevas. Jardín, portal, sala, saleta, dos dormitorios, baño intercalado, comedor al fondo, servicio de criados. Informan en la misma y por teléfono A-1051. Sr. Lazcano.
A-2 35659 7 Agosto.

EDIFICIO CASTRO
25 y O; junto a Infanta elegante piso tercero con elevador, agua abundante Frigidaire, 5 habitaciones con balcones a la calle F 2990. A2 S5852 31 Jul.

VEDADO. En Línea 127 A entre 11 y 16 se alquilan los bajos y altos de moderna construcción con todas las comodidades, baños intercalados, cuartos y servicios de criados. Teléfono M 1638. Llaves al lado. A2 35884 2 Agost.

CALLE 10 núm. 161, entre 17 y 19. Vedado, altos modernos, sala, tres cuartos, closet, hall, comedor, cocina gas, cuarto y servicios criados. Llave en bodega esquina 17. Informes teléf. M 2863, noche F 2124. A2 35883 12 Agost.

VEDADO. Se alquilan los trajes de la calle 10 núm. 211 entre 21 y 23. Jardín, portal, sala, comedor, 3 habitaciones, cuarto de baño espléndido, cocina y servicio de criado. Precio $50.00. Calle 27 núm. 313, entre 2 y 4 se alquila una casa moderna en $65.00; tiene gas. Informa F 3344. A2 S5845 31 Jul.

SE ALQUILA, Vedado, H 139, casa una planta, construcción moderna, baño intercalado, garage. Informan: 15 No. 190, esquina a H. A-2 35803 3 Ag.

SE ALQUILA, VEDADO
Calle B esquina a 5a. Casa muy fresca, mucho jardín y portal, sala, comedor, cuatro habitaciones y servicios. Precio $80.00, rebajado. La llave enfrente, en la tienda de ropa "El Aguila".
A2 35868 3 Agost.

SE ALQUILA, VEDADO
Calle B número 10, altos entre Calzada y 5a., espléndidos altos a la brisa; terraza, recibidor, sala, hall, 5 habitaciones, 2 baños, comedor, pantry, cocina, dos cuartos para criados con su servicio, garage con cuarto y servicio para chauffeur. Precio: $190.00. La llave entrente, en la tienda de ropa El Aguila.
A2 35869 3 Agost.

VEDADO. Calle 9 entre F y G, se alquila la precioso chalet todo decorado, portal, sala, recibidor, gabinete, cuarto toilet, pantry y cocina en los bajos y en los altos, 4 cuartos y espléndido baño, garage y cuarto de criados. Informes: Agencia Beers. O'Reilly 9 1|2.
A-2 35823 7 Agosto.

SE ALQUILA en $53.00 el piso alto de 21 número 246, entre E y F, Vedado. Tiene sala, comedor, cuatro cuartos y demás servicios. Puede verse. Preguntar al fondo de la misma por el señor Fermín.
A-2 35777 1 Agosto.

ALQUILO casa calle 15 No. 276 entre D y E, Vedado. Cinco cuartos, 2 baños, sala, comedor, garage, 3 cuartos criados y baño, cerca La Salle y Dominicas. Llave e informes: D No. 137, al lado.
A-2 35798 31 Julio.

VEDADO: 12 entre Calzada y Quinta, frente entrada de Tennis; alquilo altos y bajos modernos e independientes. Todas las comodidades, cocina, calentador gas, etc., cinco y siete cuartos y demás departamentos. No garages. Precios rebajados. F-5425.
U. H. A-2 35794 31 Julio.

ALQUILER DE oportunidad, a la entrada del Vedado, M entre 15 y 17 número 158 bajos. Jardín, portal, sala, comedor, dos cuartos y todos sus servicios, por $35. Altos: sala, tres cuartos, comedor e instalaciones, por $35. La llave en el 156 Colegio. Informan su dueño. San Rafael y España. Teléfono U-4592.
A-2 35769 5 Agosto.

VEDADO. Alquilo planta baja A entre 27 y 29, acabado de pintar. Tres habitaciones, lujoso baño intercalado, cuarto, servicio criado, cocina gas, calentador, demás comodidades. Fiador a satisfacción. Informan en los altos.
A-2 S-5829 2 Agosto.

SE ALQUILA hermosísima casa Paseo 224 altos gran confort 11 habitaciones, 7 baños intercalados y garage. Las llaves bodega. Paseo y 23. Informan locería "La República". Teléfono A 1796.
A2 35907 7 Agosto.

BEERS BOLETIN
SE ALQUILA: Calle C 150, 2 plantas, 5 hab. gar. $200; Calle 9, entre F y G, 2 plantas, 4 hab. gar. $150; Miramar, grandes y lujosos casa con o sin muebles, las mejores esquinas, Amp. Alm. chalet con sus mueb. $80. Finquita, C. Central, Arroyo Arenas, 21.000 metros, buen bungalow, $80, al mes, muchas frutales; buena finca, 12 kilo. Havana, buena casa. 25.000 metros cercada para gallinas. $30 al mes, o todo la finca de 3 cab. por $1.000 al año, casa nueva con baño moderna, mucha agua. SE NECESITA. casa amueblada por un matrimonio Inglesa, por un año $150 en el Vedado. una casa con mueb. para Familia Americana, por un año, 4 hab. 2 b. gar. $250 $300. ALQUILADA: casa Dr. Francisco Cuéllar, Calle N, Vedado a Sr. Bartolomé Aulet, también un pisito mat. Am. en Prado. Mr. Tancred.

MEJORES COMPRAS PARA HOY
Solar de esq. Calle 9, y Ave. 9, Amp. Almendares, de $4.50 solamente, otra en la Line por $4.25, la vara; Gran casa Alt. de Alm. 5 hab. 2 b. gar. solamente $5000. al contado, 2 buenos solares, calle 4 Miramar, a $6.50 vara, cerca 5a. Ave; gran casa de esq. Miramar, solar, casa y muebles, $75.000 la mitad al contado. Naves, almacenes, casas de huesp. hoteles, etc., vean nuestro Pizarro en la entrada. Nota: It is the duty of every Realtor to protect the public against fraud misrepresentation, or unethical practices in connection with Real Estate transactions. (Part. 111, Art. XXI, Realtor's Code of Ethics) For your safety, consult a Realtor.
BEERS HAVANA
Raaltors
(Est. 1906) 9 1|2 O'Reilly St. Havana.

A3 CERRO

CERRO
Se alquila con muebles o sin ellos un magnífico chalet de altos y bajos perteneciente a familia que vive en el extranjero con un hermoso jardín a la inglesa y espléndido garage precio reducido, en la mejor calle del Cerro, Falgueras 6, casi esquina a Domínguez. Informes Tomás Gutiérrez Alea, Manzana de Gómez 315. Teléfono M 6356.
A3 35867 7 Agost.

A4 JESUS DEL MONTE

EN SANTOS Suárez General Lee 27. Se alquilan hermosos altos, con jardín, sala, hall, tres habitaciones, baño intercalado, comedor, cocina, cuarto y servicio de criado un cuarto en la azotea y lavadero. Informan Goicuria núm. 10.
A4 S5803 2 Agost.

SANTOS Suárez Zapotes 71, se alquilan casitas interiores, con dos cuartos, sala, cocina y baño intercalado a $20. Las llaves en el núm. 4 teléfono I 7724, bodega. Zapotes y Dureje. A4 35711 6 Agost.

HERMOSA CASA
Delicias núm. 24 entre Mangos y Remedios, Jesús del Monte, una cuadra de la Iglesia; Sala, Comedor, 3 cuartos, cocina, baño, patio central, precio: $30.00 mensuales. Quintana: M 3193.
A4 35736 3 Agost.

SE ALQUILA. Encarnación núm. 4, entre Dolores y San Indalecio, sala, comedor, tres cuartos, baño intercalado, cocina, un salón bajo, patio y traspatio, servicio y entrada independiente para criados. Llave en el número 2. Informan: doctor Lamelas. A4 S5814 31 Jul.

EN $55, dos pisos independientes. Jesús del Monte 258. Sala, comedor, dos saletas, cinco cuartos, baño intercalado, dobles servicios. Llaves: Peletería. Informes: Industria 22. A-6523.
A-4 35855 3 Agosto.

EN $40.00 se alquilan los altos de la moderna casa de Durege número 15, entre Santos Suárez y Santa Emilia, compuestos de sala, comedor, 3 habitaciones, baño intercalado y cocina. Informan y llaves en el mismo. Teléfono M-6722.
A-4 U. H. S-5779 31 Jul.

SE ALQUILA General Lee 22 entre Durege y Serrano Jardín, portal, sala, comedor, dos cuartos. precio módico. Santos Suárez. A4 35891 31 Jul.

SANTOS SUAREZ
Avenida de Serrano esquina a San Leonardo. Se alquilan estos magníficos y frescos altos, compuestos de cuatro buenas habitaciones, sala, recibidor, magnífico baño intercalado, comedor al fondo, cocina y servicio de criados. La llave al lado. Sr. Touzet. Informa: L. M. Santeiro. Teléfonos I-5285 o A-3413. Alquiler: 55 pesos. U. H. A-4 35682 3 Ag.

SE ALQUILA en Tamarindo y Flores, casita muy fresca con sala, y cuarto grande, luz y servicio en $14.00. Llave en la bodega. A4 S5842 31 Jul.

JESUS DEL MONTE, Santa Ana y Luco. Se alquilan los muy frescos altos acabados de pintar. Sala, saleta, tres cuartos. Nunca falta el agua. Baratos. La llave en los bajos, bodega.
A-4 35774 5 Agosto.

A5 VIBORA Y A. APOLO

SE ALQUILA una casa en Vista Alegre y Mayía Rodríguez. Se compone de 3 cuartos grandes, sala, comedor, cocina, baño intercalado, servicio de criado, garage, cuarto de chauffeur portal y jardín. Precio: $60.00. Informan I 7502.
A5 S5723 31 Agost.

SE ALQUILA una bonita casa a la brisa, cerca de la Calzada, en $40.00. Informan en la misma. A5 S5853 31 Jul.

REPARTO LAWTON
Se alquila en $35.00 casa muy fresca en lugar elevado. Calle San Francisco entre Ave. Menocal y calle 12, con sala, comedor, dos cuartos, baño intercalado, cocina, lavadero, gran patio, escalera azotea, espléndida vista, cielos rasos, acabada de fabricar. Nunca falta el agua. Informan: teléfono A-0290. La llave al lado.
A-5 S-5828 1 Agosto.

NECESITAMOS DOS vendedores para tela y otros para otros artículos. Oficinas de 3 a 6, Jesús del Monte 283, segundo piso, Néstor. E-10 35780 1 Ag.

ALTURAS DE la Víbora. Se alquila la hermosa y ventilada casa San Lázaro No. 66 entre San Mariano y Vista Alegre. Para verla de 8 a 11 a. m.
A-5 35781 30 Julio.

ALQUILO en $47.00 Felipe Poey No. 25 entre Milagros y Santa Catalina. Portal, sala, saleta, 3 cuartos, uno de criado, baño completo, cocina, patio, 2 cuadras de la Calzada. Teléfono I-4633.
A-5 S-5817 31 Julio.

POCITO 8, VIBORA
Altos modernos, con sala, saleta, tres cuartos, terraza, baño intercalado, cocina de gas y calentador, $40. Llave bodega. Informes: San Joaquín 33. Teléfono M-4803. A-5 35851 5 Agosto.

A6 LUYANO

LUYANO se alquila en $40 la hermosa casa Santa Felicia 31 entre Cueto y Rosa Enríquez con portal, sala, comedor, 3 cuartos, baño cocina y garage. La llave e informes a lado 31-B y al Teléfono A 2873. A6 35744 30 Jul.

ALQUILO
Lujosos altos y frescos de Guasabacoa números 11A y 11-B. Tres habitaciones, sala, saleta, comedor, cocina de gas, baños, lo más moderno, agua abundante. A media cuadra de la Calzada de Concha. Informan en la misma y Monte No. 77. Precio: $30.00. Teléfono M-4126.

A7 REGLA Y GUANABACOA

ALQUILO en Regla la casa Máximo Gómez 42, tres cuadras del paradero. Sala, comedor, cuatro cuartos, cocina, servicios, rebajada: $25.00. Llaves al lado. Dueño: U-1971. A-7 35690 30 Julio.

EN GUANABACOA, se alquila en $25.00 casa moderna calle Enrique Giral, antes División, No. 11 1|2 esquina Amargura, compuesta de sala, saleta, 3 habitaciones y servicio sanitario. La llave en la bodega de la esquina.
U. H. A-7 S-5827 2 Agosto.

A8 MARIANAO

SE ALQUILA
La elegante residencia "Villa Amelia", de dos plantas, con garage para tres automóviles, situada en la calle B entre 14 y 16, del Reparto Almendares, habitada actualmente por su propietario. Informan en la misma o por el teléfono FO-2587.
U. H. A-8 35372 31 Julio.

SE ALQUILA un chalet acabado de decorar, con todas las comodidades y garage completo, en la calle 6a. Avenida esquina a 1a., Reparto Buena Vista, frente a las casas del doctor Barraqué. Informan: teléfonos U-4066 y FO-1787.
A-8 35702 6 Agosto.

EN EL COUNTRY Club Park, frente al Lago. Se alquila magnífica residencia de lujo, amueblada. La llave en la misma. Informan: oficina de García Tuñón, Muralla y Aguiar. Teléfono A-8786.
A-8 35785 1 Agosto.

REPARTO NICANOR del Campo en Almendares. Casitas con dos departamentos, luz, cocina, servicio sanitario completo y lavadero. $15.00. Calle 6 entre 11 y 13.
U. H. A-8 35793 31 Julio.

UN CHALET de dos plantas, amueblado, con garage en la calle 12 entre Avenidas 10 y 11, Reparto Ampliación Almendares. La llave en la casa del señor Fortuny, Avenida 10 entre las calles 12 y 13. Informan: teléfono A-1051.
A-8 35809 31 Julio.

VILLA CARMEN
Se alquila tranvía al frente jardín, portal, sala, hall, 2 cuartos, baño intercalado, cuarto y servicios de criados, cocina, terraza, sótano traspatio. Steinhart entre Adolfo Castillo y Santa Isabel Marianao. Llaves al lado, informes F 1399. Precio de situación.
A8 S5855 1 Agost.

B OTROS ALQUILERES

B1 DEPARTAMENTOS

EN EDIFICIO MONTES
Se alquila un departamento para familia decente y estable, de 3 habitaciones, etc., etc. Elevador. Edificio bien. Precio de situación, cerca de cines, baños y de todas partes. U. H. B-1 35544 4 Ag.

SAN LAZARO 87 bajos, se alquila una hermosa sala, con dos ventanas, entrada independiente en $27 con luz oficina o profesional. B1 35427 31 Jul.

VEDADO, 11 entre 22 y 24 No. 118, a una cuadra de la línea se alquilan en $14 y $12, apartamentos con sala, cuarto, cocina, cuarto de baño, patio, luz y mucha agua. Informa el encargado.
U. H. B-1 35200 9 Agosto.

CASAS APARTAMENTOS
en Neptuno 172 entre Escobar y Gervasio desde 35.00, una y dos habitaciones, baño moderno, cocina, elevador, muy frescas, cómodas, con vista a la calle.
UH B1 S5776 3 Agost

EN EDIFICIO MONTES
Línea 60 esquina a D, Vedado. Se alquilan departamentos de una o dos habitaciones, cuarto de baño completo, closet etc, con terraza a la brisa y a la calle, cerca de cines, baños etc. A señoritas, señoras, caballeros o matrimonios decentes y estables. Precio situación. Elevador. Edificio bien y tranquilidad absoluta.
U. H. B-1 35542 4 Ag.

SE ALQUILA un lujoso apartamento alto recién fabricado en lo más céntrico y aristocrático del Vedado Paseo núm. 12, casi esquina a línea con dos habitaciones baño intercalado muy lindo rosado, sala y comedor, cocina y calentador de gas. Precio último $40. Informan F 5549.
UH B1 35763 31 Jul.

EDIFICIO LAMAR
Calle 12 esq. a 23 Vedado, se alquilan apartamentos claros y frescos, en $25.00 con agua abundante, luz, teléfono, ascensor y vista a la calle, casa de moralidad y con facilidades comunicaciones con toda la Habana. Informes teléfono F 5335.
UH B1 S5808 3 Agost.

SE ALQUILA un apartamento en Monte 133 bajos con 2 cuartos, servicio, cocina y baño independiente. Precio económico. Informen en la tienda teléfono A 6237. B1 35765 31 Jul.

MALOJA 199 entre Oquendo y Marqués González. Alquilo departamentos a 20 pesos. Tienen sala, un cuarto, baño y cocina. Informes el encargado.
B-1 35654 31 Julio.

EDIFICIO DE APARTAMENTOS
casas acabadas de construir, con lujo, confort y fresco, dos baños completos en cada una, hechos con verdadero gusto, tienen todos los detalles que se pueda exigir, nada pierde con verlas y podrá apreciar el lujo y gusto en la fabricación. Casa de 2 y 4 cuartos de 45 a 75 pesos. Neptuno 251. Informes teléfono U 5158. U 5402. B1 35452 4 Agost.

CASITA de dos departamentos baño y servicios, entrada independiente, último precio $30.00. Informan Lamparilla 63 esq. a Villegas El Encargado.
B1 35888 2 Agost.

SE ALQUILA hermoso departamento de 2 habitaciones, muy frescas con su closet, con cocina, muy amplia y cuarto de baño completo, entrada independiente a familia decente; alquiler $19.00 con garage $25.00. O'Farrill núm. 18 entre Estrada Palma y Luis Estévez. Teléfono I 2300. B1 S5843 31 Jul.

HERMOSO local para establecer cualquier negocio, se alquila en la calle Muralla núm. 27, entre Cuba y Aguiar. Se admiten proposiciones para el alquiler. Informes José García y Cía. Muralla 15.
B1 35892 7 Agost.

SE ALQUILA un departamento compuesto de dos habitaciones muy ventiladas, con una amplia azotea, hay luz y agua en abundancia en Teniente Rey 92-A.
UH B1 35894 31 Jul.

PARA OFICINAS. O'Reilly 7 entre San Ignacio y Cuba. Se alquilan dos apartamentos altos. Hay elevador. Informes: A-6420. B-1 35824 30 Julio.

PARA OFICINAS. O'Reilly 2 y 4 esquina a Tacón. Apartamentos en los altos. Informes el conserje.
B-1 35825 30 Julio.

SE ALQUILA un apartamento alto con sala, saleta, cuatro cuartos, baño y servicios, comedor, cocina y cuarto para criado. En Aguiar 128, entre Muralla y Sol. Informan en el almacén en los bajos. U. H. B-1 35859 31 Jul.

SE ALQUILA en $29.50 un departamento compuesto de sala, comedor, dos habitaciones, baño completo y cocina en el edificio por apartamentos situado en la calle 19, entre E y F, Vedado. También hay otro más pequeño en $16.50. Informan en el mismo el conserje señor Fermín. B-1 35776 1 Ag.

SE ALQUILAN amplios departamentos a 20, 25, 30 hasta cien pesos, para Secretarías de sociedad, oficinas para comisionistas, profesionales e ingenieros y arquitectos, con buenas azoteas para planos y patios para abrir mercancías. Aguiar 101, entre Muralla y Sol, antigua residencia de los Condes de la Reunión. B-1 35846 31 Jul.

B2 HABITACIONES

EN REFUGIO y Morro, altos de "Casa Vigil", una cuadra de Palacio y una del Prado, se alquilan dos habitaciones limpias y frescas, acabadas de fabricar. Informes al teléfono M-5170.
U. H. B-2 34980 30 Julio.

SE ALQUILA fresca habitación con balcón a la calle a hombre solo, matrimonio o señora San Miguel 69 altos, esquina a Manrique primer piso.
UH B2 35462 29 Julio.

SE ALQUILAN frescas habitaciones en Teniente Rey 104 altos con luz y mucha agua, frente al DIARIO DE LA MARINA. B2 35727 2 Agost.

CHACON 19 esquina a Compostela se alquilan habitaciones y departamentos, balcón calle criado y teléfono, tranvías en la puerta; únicamente a personas de moralidad. B2 35730 30 Jul.

HABITACION barata se alquila en San Rafael 140 altos, entre Gervasio y Belascoaín, no es casa de inquilinato.
UH B2 35732 30 Jul.

AMPLIAS Y ventiladas habitaciones, balcón a la calle, media cuadra Parque Central, elevador, agua caliente y fría: Neptuno 3 altos, antiguo hotel Bilbao. Teléfono A 9041. Encargado Manuel Vergara. B2 35760 31 Jul.

AGUACATE 80 altos. Se alquila una hermosa y ventilada habitación, sumamente barata. Es casa particular.
B-2 35674-75 31 Julio.

HERMOSAS habitaciones vista a la calle, lavabo de agua corriente y luz toda la noche. Precios de situación. Lamparilla 63 esq. a Villegas.
B2 35887 2 Agost.

SE ALQUILAN habitaciones a $10.00 con balcón con vista a la calle. O'Reilly 53. Departamento 8 altos.
B2 35901 30 Jul.

ALQUILO habitaciones y un zaguán para oficina, luz y entrada a todas horas. Precios módicos. Amistad 136 antiguo. Telégrafo frente al Parque de la Fraternidad. B-2 35819 7 Agosto.

SE ALQUILAN dos habitaciones con vista a la calle en $13 y otra en $8, a hombre solo. Cristo 15. Primer piso.
B-2 35818 31 Julio.

UNA HABITACION
Se alquila en la calle 18 número 29, entre 15 y 17, con su cocina y gran patio, fresca y ventilada. Precio: $10. Teléfonos F-3813—F-6038. B-2 35789 1 Ag.

GRAN CASA DE FAMILIAS
San Miguel No. 117-A, entre Escobar y Gervasio. Amplias y ventiladas habitaciones, lavabos de agua corriente, baño intercalado, gran terraza al frente, mucha luz. Se dá llavín a inquilinos. Estricta moralidad. B-2 35782 2 Agosto.

SE ALQUILA una habitación con o sin muebles a matrimonio sin niños; hay agua caliente y fría, a personas de moralidad. O'Reilly No. 87.
U. H. B-2 S-5821 31 Julio.

EN CASA PARTICULAR se alquila una bonita habitación amueblada, con baño intercalado. Amistad 54, bajos.
B-2 35805 31 Julio.

VIRTUDES No. 28, entre Aguila y Amistad, edificio moderno, fresco, tranquilo; se alquilan habitaciones con muebles, luz, baño, lavabo y ropa, desde $20.00. Telf. M-9392.
B-2 S-5839 2 Agosto.

ATENCION. En casa de buena familia se alquila a hombres solos o matrimonio sin niños una hermosa habitación con balcón a la calle, muy fresca. Puerta independiente, buen baño, precio económico. Calle Manrique 114, primer piso, esquina a Dragones. B-2 35813 31 Julio.

SE ALQUILA, Aguila 107 esquina a San Rafael, una espaciosa sala con balcones a la calle y muy fresca. Se dá barata. Y si se quiere con asistencia.
B-2 35864 31 Julio.

SOL NUMERO 79, 7, 8, 10 y 15 pesos. Departamento calle, $25.00 y $28.00. Accesoria, $17.00. Cuba No. 46, departamentos calle, $22.00. Accesoria, $22.00, luz toda la noche. Agua abundante.
B-2 S-5837 12 Agosto.

SE ALQUILAN dos hermosas habitaciones con balcón, juntas o separadas con todas comodidades. Hombres solos o matrimonio sin niños. Unicos inquilinos. Se cambian referencias. Lamparilla 88, primer piso derecha. Sr. Pérez.
B-2 35849 6 Agosto.

B3 LOCALES PARA COMERCIO

SE ALQUILA amplio local para bodega, acabado de construir a la moderna, en la entrada principal del Hipódromo de Marianao. Santa Catalina esquina Iglesias, queda en la misma esquina y paradero de los carros del Vedado. Informan en la misma al fondo.
U. H. B-3 35515 1 Agosto.

ESPLENDIDA situación Aguila 96, bajos se alquilan para comercio. Pienso cubrir los pa?os con cristal, tan pronto queden desocupados. Informa Pardo, Cuba 52, de 3 a 5 A 7625.
B3 35707 30 Jul.

INDUSTRIA 51
Gran local y cuartos altos y bajos propio para industria o para explotar $70. Informan Obispo 108.
B3 E1609 30 Jul.

OBISPO 78
Casi esquina a Villegas, gran local para comercio en la mejor cuadra de esta calle. Informan Obispo 108.
B3 E1611 30 Jul.

DOS NAVES JUNTAS
o separadas. Se alquilan con trescientos metros cada una, sin columnas, con portal y servicio completo. Informan Serrano 6. Teléfono I 3121.
B3 35759 4 Agost.

REVILLAGIGEDO y Tallapiedra. Alquilo nave con 400 metros y un salón alto, propia para cualquier industria, depósito o almacén; cerca de los muelles y ferrocarriles. Llave en la bodega. Informan: doctor Lamelas.
B3 S5816 31 Julio.

AL COMERCIO
Reina 28, bajos entre Rayo y San Nicolás, se alquila un local que mide 250 metros, se está reformando para establecimiento. Se admiten proposiciones y se adapta en la forma que se desee. Informan: F-2134.
B-3 35696 1 Agosto.

LOCAL PRO?O para bodega u otro, comercio. Se alquila en Ayesterán y Desagüe, en los altos, preciosos apartamentos con todas las comodidades. Informes: San Lázaro 124. Teléfono A-7837.
B-3 35841 31 Julio.

GRAN LOCAL barato, para comercio o industria. Calzada Jesús del Monte 258 esquina Toyo, dormitorio y servios. Llaves: 260. Informes: Industria 22. A-6523.
B-3 35853 3 Agosto.

GRAN LOCAL propio para café fonda o billares, se alquila en Belascoaín 7 y medio, a una cuadra del Malecón y lugar de mucho tránsito. Informes: San Lázaro 124. Teléfono A-7837.
B-3 35843 31 Julio.

SE ALQUILA un local en la planta baja de la casa Prado y Dragones, propio para establecimiento, con frente por la calle de Prado. Para informes, Secretaría del Centro Gallego, en horas comprendidas entre 8 y 11 de la mañana y 1 y 5 de la tarde de todos los días hábiles.
E1597 alt. ag23

EN $300.00 SE ALQUILA local de 2.100 metros cuadrados, propio para industria, con frente a la Avenida Menocal, (Infanta) y calle 25 (detrás del Edificio Carreño). Las llaves al lado, por Freyre de Andrade (Hospital); Pedro Cerezuela. Taller de Carrocerías. Informan: García Tuñón, Aguiar y Muralla. Telf. A-8786.
B-3 35784 1 Agosto.

SE ALQUILA en Benjumeda y Subirana una hermosa nave y una esquina para establecimiento, acabadas de fabricar. Informan: teléfonos U-5066 y FO-1787.
B-3 35701 6 Agosto.

ALQUILO hermoso local para almacén Habana 138 casi esquina a Muralla. Tiene 450 metros de superficie. Alquiler 100 pesos un mes gratis y se dá contrato firme por dos años, prorrogables al tiempo que usted desee. Altos botica Sarrá. Teléf. A 4358 y M 6263.
B3 35880 4 Agost.

SE ALQUILA espléndido local Monserrate 5 bajos, con 300 metros de superficie, propio para almacén o establecimiento. La llave en los altos, informan teléfono A 4358 y M 6263, altos botica Sarrá. Alquiler 50 pesos. Se dá un mes gratis. B3 35879 4 Agost.

SE ALQUILA hermoso local para establecimiento, Zulueta 32, esquina a Pasaje frente al Instituto, propio para librería alquiler $110.00. La llave al lado. Informes teléfonos A 4358 y M 6263. Altos botica Sarrá. Se dá un mes gratis.
B3 35878 4 Agost.

GRAN LOCAL en O'Reilly 2 y 4, esquina a Tacón, (250 metros cuadrados), con su oficina anexa, propio para exhibición de automóviles, venta de accesorios, etc., etc. Puede adaptarse para el giro de negocio que se desee. Calle de mucho tráfico, frente al Senado y al Ayuntamiento. Informes: Obispo 16 altos.
B-3 35826 30 Julio.

EN AGUIAR 95, entre Muralla y Teniente Rey. Se alquilan amplios bajos para almacén o depósito. Teléfono A-8786. Informan: oficina de García, Tuñón, Muralla y Aguiar. B-3 35786 1 Agosto.

COMPOSTELA 106. Un gran local piso de granito sobre columnas, 500 metros. Se dá muy barato. Llaves e informes en los altos.
B-3 35800 2 Agosto.

B7 VARIOS

GARAGE para una máquina, un cuarto y servicio 20 pesos. Otra con 4 habitaciones garage para una máquina 35 pesos. Calle 27 entre A y B Vedado. Llaves esquina A y otros informes.
B7 35753 30 Julio.

C COMPRAS

C1 CASAS

EN LA VIBORA compro casa cuyo precio no exceda de $6.000 o solar chico. Informan: teléfono X-1185.
U. H. C-1 S-5693 1 Agosto.

C4 AUTOMOVILES Y ACCS.

EN EL NUEVO desbarate de autos Ayesterán 20 se compran todas clases de máquinas y se venden 2 máquinas Estrellas que están como nuevas a 75 teléfono U 2699 véalas.
C4 35910 30 Julio

C10 OBJETOS VARIOS

SE COMPRAN
Dos pies de corredera para fijar máquinas de escribir, que sean de uso y estén en buen estado. Llamen al teléfono A-1014.
U. H. C-10 29 Julio.

D VENTAS

D1 CASAS

EN SANTOS SUAREZ
Casa moderna, parte ella frente a la brisa. Consta de jardín, portal, sala, recibidor, tres cuartos, un cuarto de baño intercalado, comedor, cocina, servicios de criados. Precio: $7.500, Dejo parte en hipoteca, (directo). Monte 317.
D-1 35704 31 Julio.

VENDO en la calle de Paula entre Cuba y Damas una casa: sala comedor. cuatro habitaciones cocina y baño, informa señor Lombillo U 6406. Precio 10.500 tiene 6-10 mt. de frente; más de 150 total. D1 35734 4 Agost.

LA MEJOR HIPOTECA. Comprando la casa, F 215 casi esquina 23, lugar ideal. Fabricada, 450 metros citarón, cielo raso. Pintándola rentará 15x100. Siempre alquilada. Dejo hipoteca. Verla todas horas, Vedado. D-1 35792 30 Julio.

VENDO $2.800 casa nueva. Portal, sala, dos cuartos, comedor y demás servicios, a una cuadra del tranvía de Lawton. Cuarta Ampliación. Llame A9554 o véame: Cerro 515. Dejo hipoteca.
D-1 S-5831 31 Julio.

VENDO EN ganga la casa calle 19 número 7 esquina a Dolores. Villa Berta, 9 varas por 24, madera doble forro, pintada aceite, pisos de mosaicos, seis cuartos. Llame A-9554.
D-1 S-5832 31 Julio.

EL CONSTRUCTOR Navarrete con depósitos de materiales fábricas de mosaicos y tren de camiones es el que más barato y mejor le puede fabricar o reedificar sus casas llámelo hoy teléfono U 2699. D1 35911 30 Julio.

LUJOSA RESIDENCIA
Ampliación Almendares. Jardín, portal, sala, zaguán, recibidor, gran comedor, cocina, pantry, garage dos máquinas, dos cuartos criados, terreno al fondo; en los altos: 4 habitaciones, salón, terraza, gran baño, dos closets, en asa familia bien, 18 mil pesos, 5 contado, resto facilidades; véanla antes de comprar otra casa. Trato directo; al contado Hago rebaja. Telf. FO-1969. D-1 35791 5 Agosto.

CASAS, SOLARES Y DINERO
En Almendares, vendo dos lujosos chalecitos sin estrenar en $5,200 y $7,200. Vendo solar de esquina en Ampliación, de 385 varas. Vendo en Buena Vista dos casitas madera y una mampostería, con 350, 400 y 500 de contado. Resto a 15, 20 y 25 mensuales. También deseo colocar $25.000 en partidas chicas, Habana, Vedado y Repartos. Para informes: teléfono FO-2526. Señor Dorado.
D-1 35862 30 Julio.

ALTURAS de Almendares. Sin estrenar, se venden los preciosos chalets Avenida de la Paz núm. 66, 79 y 81, cerca del puente. Precios módicos y si se desean, facilidades para su pago, hasta diez años. Muy altos y frescos, construídos de primera y con todos los detalles del confort más refinado. Informes: Avenida de la Paz núm. 69.
D1 35909 1 Agost.

LO MEJOR del Reparto Almendares, vendo bonito chalet, sin estrenar techos monolíticos a la brisa, jardín, portal, sala, comedor, dos cuartos, baño intercalado, cocina, patio, garage 4.500 calle 13 y 6. Teléfono FO 1689. García.
D1 35903 1 Agost.

EN $3.500 vendo una casita muy linda, acabada de pintar. La doy barata por embarcarme al extranjero. Tiene sala, 2 cuartos, cocina, baño y un gran patio; está cerca del Mercado Unico. Dejo en hipoteca $1.500. Para informes: teléfono A-3265. No corredores.
D-1 S-5823 2 Agosto.

EN PUNTO céntrico y comercial de la Habana, se traspasa una bonita casa con habitaciones amuebladas y con un local preparado para establecimiento, mueble y vidriera. Informan: Amistad 54, bajos. D-1 35804 31 Julio.

VENDO un grupo de casas como ganga siempre alquiladas dan una buena renta, las permuto por casas antiguas, terrenos. Chalet o fincas rústicas. Están libre de gravamen presente su negocio, aunque sea grande al dueño de esta propiedad. San Miguel e Industria 5o. piso. señor Infante. D1 S5806 30 Jul.

VENDO 3 CASITAS
rentan $75 el terreno mide 800 metros $7.000 no tienen gravamen. Lo mismo las cambio por una bodega buena. Informes U 6805. No corredores.
D1 35767 29 Julio.

EN LO MEJOR de la Víbora, esquina de dos plantas que vale $20.000, retando $130.00; se dá por la mitad de su valor, se aceptan 3 o 4 mil pesos de contado y el resto en hipoteca. Informan: José J. Pérez, Obrapía No. 22.
D-1 35808 31 Julio.

REINA 104 Y 106
Se alquila la casa Reina 106 (altos y bajos) y también los altos de la casa Reina 104. Para informes: Joaquín Boada. Teléfono 16. Cojímar

PLAZA DEL VAPOR
Se vende la Casilla número 20 y una cuarta parte de la número 19, situadas por la Calzada de la Reina, conjuntamente, o en su defecto la 20 solamente. Se darán informes en la calle Strampes, frente al Parque Mendoza. Chalet "Villa Josefa". Sin intervención de corredores.
D-1 S-5825 30 Julio.

APROVECHE ESTE NEGOCIO
De una casa moderna, frente a Belascoaín, de dos plantas, consta de sala, recibidor, cuatro cuartos, un cuarto de baño, comedor, cocina, servicios de criados. Es toda de citarón, siempre alquilada en 140 pesos. Precio: $16.500. (No corredores). Informes en Monte 317.
D-1 35703 30 Julio.

SE VENDE la casa revolución núm. 65, a dos cuadras de la calzada véala que es un gran negocio, informe Avenida de Acosta núm. 36, teléfono I 1180.
D1 35912 31 Julio

D2 SOLARES

SE VENDE un solar en Santa Irene entre San Benigno y Flores, 16 metros de frente por 40 de fondo, tiene algo fabricado, la fabricación no se cobra, informan en Mayía Rodríguez 18 esquina a Estrada Palma.
D2 35717 8 Agost.

VENDO $5 vara dos parcelas terreno unico sin fabricar en la cuadra calle San Lázaro entre Dolores y Concepción. Llame A-9554. Cerro 515, esquina Tejas, fotografía. D-2 S-5834 31 Julio.

VENDO parcelas de terreno a como me ofrezcan, a plazos y contado en los mejores puntos del reparto Lawton, $50 de entrada. Llame A-9554. Cerro 515.
D-2 S-5833 31 Julio.

D3 ESTABLECIMIENTOS

GRAN BODEGA
Por tener que atender otros negocios vendo mi bodega, o cambio por finca urbana, vale $16.000 la doy por poco más de la mitad de su valor. Prefiero tratar con bodegueros prácticos. Informa: Paulino Fernández. Belascoaín y Carlos III. Café Cebada. Teléfono U 6818 de 2 a 5.

BODEGA
sola en esquina largo contrato $30 de alquiler con una accesoria la doy con $1.500 de contado y el resto en pagarés muy cómodos, es muy cantinera. Informa: Paulino Fernández. Belascoaín y Carlos III Café Cebada. Teléf. U 6818 de 2 a 5. D-3 35578 6 Agosto.

GRAN OPORTUNIDAD
Por poco dinero se dá el secreto de una industria de mucha aceptación, fácil elaboración y costo sumamente insignificante. Se vende por carecer de dinero su autor o invenor. Toda persona seria pueda dirigirse por escrito a S. Pin, calle 37, entre 2 y Paseo, Solar Vedado. No pierda tiempo y si es curioso ni se ocupe.
D-3 S-5840 2 Agosto.

VENDO O cambio una bodega sola en esquina por propiedad que no pase de $12.000. Mi bodega garantiza 60 pesos de venta, mitad do cantina. Yo me retiro del negocio; poco alquiler, buen contrato. Informan: Antón Recio y Monte. Benito, café. D-3 35817 5 Agosto.

POR ATENDER otros negocios, vendo cantina de bebidas casi regalada en inmejorables condiciones, buen negocio; vista hace fé. Informa Eusebio Arana. Paradero Quemados Marianao.
D-3 35820 5 Agosto.

POR ENFERMEDAD del dueño vendo agencia de colocaciones "El Sol", enorme clientela, acreditada cinco años trabajo, precio situación informan M 1860.
D3 35710 29 Julio.

GANGA. Por no poderla atender urge vender por $100 una vidriera surtida de tabacos y cigarros en Monte 379. Café. D3 35726 30 Julio.

BODEGA COLOSAL VENDO
es muy barata vende más de $70 diarios 6 años de contrato, casa para familia. la venta es de contado no fía ni un centavo, su dueño se halla enfermo por eso la regala. Informes U 6805. No corredores. D3 35766 29 Jul.

GARAGE vendo, 45 máquinas en estoraje, tanque gasolina es de ocasión, vista hace fe, vendo un Ford Sedan de 2 puertas, Hudson de 7 pasajeros. Flint, Chevrolet, Estrella, se garantizan en muy buenas condiciones. Todo es de ocasión, por razones que se explicará al comprador, más informes Tintorería Minerva, Neptuno 214 casi esquina a Soledad. U 3147. Joaquín García.
D3 35896 31 Jul.

SE VENDE un café en la Víbora; es de esquina, hay paradero de ómnibus y en el mismo edificio hay cine y una sociedad en el alto. Alquiler barato y contrato por seis años. El que vende es dueño del edificio. Trato directo. Precio: $2.500, mitad de contado. Informa: Méndez, teléfono M 4386. Bar América, Animas entre Zulueta y Monserrate.
D-3 35622 2 Ag.

D4 AUTOMOVILES Y ACCS.

SE VENDE un camión de 1 y 1|2 tonelada marca Chevrolet con gomas de fábrica de aire está completamente nuevo. Se dá muy barato, carrocería abierta. Informan mueblería El Mundo. Neptuno núm. 213. D4 35715 2 Agost.

AUTOS DE USO EN GANGA

Cuña Oakland moderna, excelentes condiciones	$ 750
Cuña Buick recientemente pintada, buenas gomas etc.	" 985
Coach Chrysler, moderno, buenas gomas y pintura	" 675
Coach Pontiac, 10 meses de uso, gomas nuevas	" 650
Sedan Essex, 6 cilindros	" 445
Coach Nash, poco uso	" 650
Sedan Oldsmobile, gomas nuevas, amortiguadores	
Turismo Oldsmobile	" 19[illegible]

Facilidades para los pagos.
GRAHAM-PAIGE
Shackelford Motors Inc.
Oquendo 2 (dos).—Habana.
D-4 E-1613 31 Julio.

ESTRELLA moderna, casi nueva y a toda prueba, la vendo en $120, pintada de nuevo. Calle B entre 33 y 35. Señor Basilio. D-4 35795 1 Ag.

SE VENDE una motocicleta Indian, tipo chif con sidecar o sin él se dá muy barata. Neptuno núm. 213. Mueblería "El Mundo". D4 35716 3 Agost.

SE VENDE un Ford del 27 fuelles nuevos buena pintura, cuatro gomas nuevas, buen motor. Informan Inquisidor y Santa Clara. La Marina.
D4 35742 30 Julio.

PACKARD 6 de 7 pasajeros tipo turismo último modelo casi nuevo se vende por ausentarse su dueño. Informes Edificio Carreño. 6o. piso letra G.
D4 S5812 30 Jul.

D5 MAQUINARIA Y ACCS.

MOLINOS DE café y picadoras de carne marca Steiner, nuevos precios y facilidades. Tenemos varios molinos de café reconstruídos, de marcas conocidas. Garantizamos su funcionamiento y los damos en precios casi regalados. Industrial Machinery. San Ignacio 12.
D-5 35837 2 Agosto.

SE VENDE a precio de ocasión una Batidora Read, con motor acoplado, reconstruída. Está como de fábrica. También un tostador Royal de 25 libras, igual que nuevo. Precios reducidísimos. San Ignacio 12. D-5 35838 2 Ag.

SE VENDEN concreteras completamente nuevas desde $225.00. Motores de gasolina y petróleo a precios más que económicos. Winches, bombas y vagonetas de dos ruedas para Contratistas. San Ignacio 12. D-5 35835 2 Agosto.

SE VENDE un cubo jaiba Black Knox, de 1-1|8 yardas y otro de 3|4 yarda en San Ignacio No. 12. D-5 35836 2 Ag.

D6 MUEBLES Y PRENDAS

MUEBLES A PLAZOS
Y en alquiler. Véalos en "La Pulsera de Oro" los tenemos de todas clases y a precios de verdadera ganga. También damos dinero a préstamo sobre joyas y objetos de valor. Módico interés y reserva absoluta. Asimismo compramos muebles modernos usados, pagándolos bien. Neptuno No. 217 y 219. Telf. U-1410.
D-6 U. H. 33176 10 Agosto.

GRAN OPORTUNIDAD necesitamos dinero y no reparamos el precio. Haga una visita a esta su casa Rastro y Corrales y se convencerá. Pues liquidamos existencia a como quiera aprovechen esta oferta que le hace el "País" que es el nombre de nuestra casa aquí encontrarán los que deseen neveras que valen $110 a $25. Sillas de 80 c. en adelante, camas modernas a $5 y $6 y así sucesivamente todas las mercancías, pase por esta su casa, aunque no compre. Y recuerde que estamos en Rastro y Corrales.
D6 S5854 31 Jul.

GANGAS. máquina Singer ovillo central $14. Máquina escribir visible $15, otra $10 otra $8. Buró plano 7 gavetas $15, lavabo chico $6. Neptuno 34. M 3811 Alvaro. D6 35739 29 Jul.

DOS MAQUINAS de escribir, Underwood y Remington, $30 y $40. Además una Underwood sin estrenar. Es resto liquidación de nuestra oficina cerrada recientemente. Reina y Campanario, tienda ropa. Véanse de 9 a 12.
D-6 35770 7 Agosto.

LIQUIDO CIEN JUEGOS
de cuarto, sala y comedor, finos y corrientes, vista hace fe en La Casa N[illegible] Pueblo Monte 74 entre Indio y San Nicolás. Mastache. Nota: Vendo también a mueblistas. D6 35866 31 Jul.

GANGAS muebles de ocasión. Juegos de cuarto a $60; de comedor, a $50; de sala, a $40; de recibidor, a $30. Coquetas con sillita, a $16; camas, neveras, sillones portal y lámparas, todo muy barato. Suárez 17 y 19, entre Corrales y Apodaca. Casa Cabarcos.
D6 S5847 7 Agost.

Dicte Usted Mismo su Anuncio Por Teléfono

Lector: Si desea vender, alquilar o comprar algún inmueble u objeto, o solicitar trabajo, o si necesita empleados para su negocio o sirvientes para su casa, no se mueva, que el calor es sofocante. Llame a cualquiera de los teléfonos:

A-3333 -- A-1014

DICTE USTED MISMO SU ANUNCIO O PIDA USTED UN MENSAJERO.

M.E.C.D. 2016

MAS ANUNCIOS DE ULTIMA HORA

VENDEN unos muebles de oficina de ...ba en San Rafael 252 altos, pueden ...se de 10 a 6. Teléfono U 3266.
D6 35738 29 Jul.

...GIO juego de comedor con bronces, 12 piezas, $300; uno idem cuarto, 3 cuerpos, 9 piezas, $300; ...burós caoba de cortín, con si... a $60 c|u.; un reloj de sala So... ...ia $100. Suárez 17 y 19, entre ...rrales y Apodaca. Casa Cabarcos.
D6 S5846 7 Agost.

7 INSTRUMENTOS DE MUSICA

LIQUIDACION DE PIANOS

...pianolas de absoluta garantía, a precio ...ocasión, por proceder de empeño, con ...lidades de pago. "La Predilecta", San ...el y Oquendo. D-7 S-5820 12 Ag.

...ECIOSO autopiano Fischer, el mejor ...del mundo, acción metámolæ, precio... voces, muy poco uso, muy barato, ...su rollero y 100 rollos. Carmen 1-B, ...os, entre Campanario y Lealtad.
D-7 35858 1 Agosto.

9 FINCAS RUSTICAS

...NDO ACCION de una finca una caba... ...ería tierra negra, muchas siembras ...todas clases, buena cría de aves, puer... ...y vacas, 4 novillos, 4 terneras, 2 ...eyes, caballo con su carro, 2 yeguas y ...chivas. Se dá barata. Informes en el ...ómetro 6, Carretera Guanabacoa. José
D-9 35810 1 Agosto.

10 OBJETOS VARIOS

SE VENDE

Hermosa Caja de Caudales. Tamaño: 1.92 m. x 1.20 m. Véala en O'Reilly 45 y 47, Casa Carmona.
E-1539 29 Julio.

BILLARES

...venden tres mesas de billares casi ...evas, tamaño 4 1|2x9. Informan Ramón ...rnández, hotel "Pasaje".
D10 35751 30 Julio.

...ARQUESINA. Se vende una semi-circu... ...ar con cristæles alambrados y pies de ...igos. Informan en Paseo esquina a ...Vedado. Obra en construcción.
D-10 35815 31 Julio.

...NTADORAS. ESTEVEZ y Pardal. Los ...reyes del negocio de cajas contadoras. ...ntas, compras y reparaciones garanti... ...das. Habana 116. Teléfono M-2567.
D-10 35684 11 Agosto.

...NDO VENTILADOR techo, 220, vidrie... ...a luch, mesæ carambolas 4x8, cocina ...gas, molino café, lavabo pie, bomba ...ch, todo poco uso. Obrapía No. 99. ...5279. Muñiz. D-10 S-5838 2 Ag.

...NDO 18 bancos como para iglesia, de ...cedro, de 2.50 m. largo, nuevos, en la ...imera oferta razonable. Leandro de la ...lesia 11, entre 6 y 8, Reparto Almen... ...res. Teléfono FO-2491.
D-10 35856 31 Julio.

SE SOLICITAN

E1 CRIADAS Y CRIADOS

HOTEL Campoamor. Obrapía No. 99, una cuadra parque, lujosas ...bitaciones, vista calle, muebles o ...ellos, baño caliente a todas horas. Buen servicio, excelente comida. Precios bajos.
E-1 S-5836 12 Agosto.

...SOLICITA una buena criada españo... ...a para comedor, sin novio y con re... ...rencias. Si no es así que no se pre... ...nte. Se dá buen sueldo. Calle 4 entre ...y 17, en mitad de la cuadra, bajan... ...la loma, a mano izquierda.
U. H. E-1 S-5835 31 Julio.

...ENA CRIADA de manos, con referen... ...cias, se solicita en Avenida del Par... ...No. 4, altos, Reparto Alturas de Al... ...ndares. Teléfono FO-2407.
E-1 35831 30 Julio.

...SOLICITA una criada de manos con ...referencias, calle Habana 109, primer ...so. U. H. E-1 35651 30 Julio.

E2 COCINERAS Y COCINEROS

...NECESITO cocinera repostera española ...15 años, para taller 20 a 22 personas ...friega. Duerme en la colocación. De... ...uno, comida habitación, ropa limpia ...pesos. Aguiar 47, referencias.
E2 35913 30 Julio

...SOLICITA una buena cocinera espa... ...ñola o inglesa con referencias para ir ...Camagüey. Sueldo: $25. Informarán en ...Hotel Cecil. Calzada y A, Vedado.
E-2 35724 30 Julio.

...CINERA repostera, sepa perfectamen... ...te su oficio. Solicito para matrimonio. ...dustria San Miguel, Edificio Barrio, ...piso. De 9 en adelante.
U. H. E-2 35852 30 Julio.

E3 PARA 2 SERVICIOS

...SOLICITA muchacha que sepa de co... ...cina y limpieza, 30 pesos. Cristo 30 ...primer piso. E3 35741 30 Jul.

...DESEA en Jesús María 64 2do. piso, ...criada española para cocinar y ayudar ...la limpieza que no tenga pretensio...
E3 35905 31 Julio.

...SOLICITA una muchacha española ...de mediana edad para cocinar y demás ...quehaceres de corta familia que sea de ...ralidad. Informan Calle 4 núm. 228 ...Vedado. E3 S5805 29 Jul.

...SOLICITA una muchacha española ...para cocinar y limpiar. Buen sueldo y ...ta familia. San Lázaro No. 172, segun... ...piso, después de las 10.
E-3 U. H. S-5802 29 Julio.

E4 MANEJADORAS

SE SOLICITA una manejadora de mediana edad ha de saber lavar ...pa fina de niños y con referencias. ...ara tratar de 9 en adelante. San ...afael 74.
U. H. E-4 S-5773 30 Julio.

E7 COSTURERAS

...SOLICITAN costureras de calzoncillos ...camisetas. Bernaza núm. 64, Pantalón ...Caballos. E7 35872 30 Jul.

E10 VARIOS

...SOLICITA una mujer formal y tra... ...bajadora para lavar y planchar, tiene ...saber muy bien el oficio y dormir ...la colocación; sueldo $30.00. Amis... ...núm. 124 altos para tratar después ...las 10 de la mañana.
UH E10 S5769 29 Jul.

...LICITO UNA señora de mediana edad ...sin ser vieja qu edesee una habitación ...dependiente para vivir y al mismo tiem... ...que sepa cocinar bien y limpiar pa... ...dos personas. Sueldo: $15. Prefiero ...española. Se puede presentar 11 a 1 de ...tarde o de 6 a 8 de la noche en Leal... ...41, altos. E-10 35721 29 Julio.

...ATRIMONIO con niño de dos años bus... ...ca dos habitaciones con servicio sani... ...rio y entrada independiente siendo en ...o con ascensor en Vedado o cerca ...líneas Habana o Vedado. J. Fos, ...artado 11, Habana. E10 35729 3 Agost.

...ECESITO tomar en alquiler una casa ...de altos o bajos pero si es altos no ha ...exceder de un primer piso en sitio ...ntrico comprendiendo un radio de ac... ...de Reina al Malecón y do Belas... ...ín al Prado. Tiene que tener de tres ...cuatro habitaciones, comedor al fondo ...sala, cuarto de baño intercalado, bue... ...apariencia, cualidad indispensable, ...uy limpia y decorada si son altos y tie... ...a una buena habitación en la azotea me... ...su alquiler no debe de exceder de ...pesos Ofertas por escrito a P. Ro... ...ríguez. Hotel Regina. Industria.
E-10 35450 31 Julio.

AVISO

...los españoles que deseen ir a los ...tados Unidos, les gestiono y tras... ...ito todos los documentos legales ...ecesarios; su pasaporte puede ser ...sado en el Consulado Americano. ...llena los requisitos exigidos, pues ...á dentro de la cuota que se le dá ...los españoles. Todo rápido y den... ...o de las leyes de Inmigración de ...país. Véame en el Hotel "Perla ...Cuba", Amistad y Dragones. E. ...Lloredo. E-10 35848 2 Ag.

SOLICITAMOS 20 hombres que quieran ganarse tres pesos diarios. Villuendas 31.

SE SOLICITAN vendedores del Representante al particular. Bernaza 44.
E-10 35845 2 Agosto.

F SE OFRECEN

F1 CRIADAS Y CRIADOS

SE OFRECE criado de manos y entiende de jardinero. Es honrado y trabajador, con buenas referencias. Más informes: teléfono FO-2788.
U. H. F-1 35540 29 Julio.

JOVEN española desea colocarse de criada de mano o de cuartos, tiene referencias. Informan teléfono U 4669.
F1 35719 30 Jul.

DESEA colocarse una joven española de criada de manos, también sabe cocinar algo, es trabajadora y se responde por ella. Informes Sol núm. 97, altos teléfono M 5449. F1 35743 30 Jul.

PARA criado de manos se ofrece joven español con buenas referencias sin pretensiones lo mismo para el campo teléfono M 5119. F1 35764 30 Julio.

DESEA colocarse joven española para criada de manos o para el servicio de corta familia, sabe trabajar y tiene referencias de las casas de donde trabajó informan Príncipe núm. 4, teléfono U 2656.
F1 35750 30 Julio.

DESEA colocarse joven española para criada de manos no le importa ayudar a la cocina San Lázaro 247. Teléfono U 6653
F1 35897 31 Jul.

SE OFRECE una joven de color para limpieza por hora. Teléfono FO 1106.
F1 35881 31 Jul.

DESEA colocarse un matrimonio para el campo o la ciudad. Ella cocinera, él criado o cualquier otro trabajo. Sabe de chauffeur. Teléfono FO-2659.
F-1 35778 31 Julio.

UN MESTIZO formal y con recomendaciones, desea colocarse de criado de manos en casa formal y respetuosa. Informan: teléfono X-2610.
F-1 35834 31 Julio.

JOVEN española desea colocarse de criada de manos o cuartos, es fina y trabajadora. Informa A 8755.
F1 35904 31 Julio.

SE OFRECE un buen criado de manos español, acostumbrado al servicio fino de mesa; sin pretensiones y con muy buenas referencias. Para más informes diríjanse al teléfono F-2035.
U. H. F-1 35650 30 Julio.

F2 COCINERAS Y COCINEROS

SE OFRECE cocinero repostero del país, blanco, de mediana edad. Va al campo. Tiene referencias, sin pretensiones. Teléfono M-7255. U. H. F-2 35535 29 Jul.

SE DESEA colocar una señora de mediana edad, sabe cocinar o limpiar, tiene referencias de donde ha trabajado. Llame al A 6358. F2 35728 30 Jul.

SE OFRECE una cocinera repostera de color no duerme en la colocación, limpia cumplidora. Tiene referencias. Teléfono M 3323. F2 35735 30 Jul.

COCINERA española desea colocarse, cocina española y criolla y hace algunos dulces, es de mediana edad. Llame al U 2162. Lola. F2 35752 30 Julio.

SEÑORA joven española desea colocarse de cocinera, es repostera, sabe desempeñar su obligación. Informa Animas 129. M 5377. F2 35875 31 Jul.

COCINERO particular, joven del país, sin pretensiones de sueldo ni de nada, pues desea trabajar. Avíseme a Rayo 72. Izálve. F-2 35783 3 Agosto.

DESEA colocarse una muchacha española para cocinar a corta familia, que le den plaza, sin pretensiones. Dormir fuera. Calle Nueva, Pasaje Castañal No. 23, entre Universidad.
F-2 35790 30 Julio.

DESEA colocarse una señora española para cocinar o para todo, matrimonio sin niños. Teléfono M-1441. No duerme ne la colocación. F-2 35863 31 Julio.

SE DESEA colocar una señora para cocinar y limpiar; no duerme en la colocación y en la misma una para limpiar por horas. Calle 10 y 25. Informan: Ramona. F-2 35861 31 Julio.

UNA SEÑORA inglesa desea colocarse de cocinera con familia americana o cubana que hable inglés. Informan: calle A esquina 27, 330. Teléfono I-4052.
F-2 35814 31 Julio.

DESEA colocarse cocinera española, práctica en el oficio, a la española y criolla. Sabe hacer dulces. No duerme en la colocación. M 4076. F2 S5807 29 Jul.

DESEA colocarse cocinera española para cocina sencilla. Informan F 4066.
F2 35746 30 Julio.

SE OFRECE cocinera española para casa particular si es corta familia y ayudar algo a otros trabajos. Tiene referencias. U 2162. F2 35762 30 Jul.

SE OFRECE española para cocinar; no tiene inconveniente ayudar a la limpieza. Teléfono M-4341 o San Isidro No. 35, entre Damas y Habana.
F-2 35797 1 Agosto.

DESEA colocarse una señora de cocinera. Informan: teléfono FO-2746.
F-2 35667 30 Julio.

F3 PARA 2 SERVICIOS

SE DESEA colocar una joven española de criada de manos o de manejadora. Tiene referencias. Informan: Telf. F-6197.
F-3 U. H. S-5770 29 Julio.

JOVEN española desea colocarse de manejadora es cariñosa con los niños tiene referencias. Informan teléf. U 4669. Josefina. F3 35718 30 Jul.

JOVEN española se ofrece a buena familia para cuartos y costura, ha estado en buenas casas, y está práctica en el servicio fino, si no es familia decente no se moleste. Teléfono A 8623.
UH F3 35731 30 Jul.

SE DESEA colocar una joven española para cocinar y ayudar algunos quehaceres para corta familia. Tiene buenas referencias. Teléfono U 3939.
F3 35733 30 Julio.

SE DESEA colocar joven española para cuartos coser o comedor, desea casa seria. Informa Teléfono M 5496.
F3 S5804 30 Jul.

DESEA colocarse una peninsular para cocinar y ayudar algo a la limpieza. Oficios 2 habitación 26. Teléfono M 5448.
F3 35713 30 Julio.

SE DESEA colocar una joven peninsular de criada de manos o manejadora, lleva tiempo en el país. Informa F 4066.
UH F3 35745 30 Jul.

DESEA colocarse una joven española para todos los quehaceres de una corta familia. Es formal. Tiene referencias. Informan: teléfonos F-6186 y M-5264.
F-3 35698 30 Julio.

SE DESEA colocar una española para manejadora o criada de manos. Tiene referencias. Informan: calle M 151, entre 17 y Línea. F-3 35700 30 Julio.

SE OFRECE española para cocinar o limpiar por horas. Sabe cumplir con su obligación. Teléfono U-4639.
F-3 35623 30 Julio.

DESEA colocarse joven española para cocinar y limpiar. Tiene referencias. No tiene pretensiones ni primo. Telf. A-0517.
F-3 35652 30 Julio.

DESEA colocarse señora española para cocinar y limpiar, no duerme en la colocación, desea corta familia, lleva tiempo en Cuba. M 4612. F3 35889 31 Jul.

QUIERO UN trabajo de lavar o limpiar, o de medio día. Llame a Lydia. Teléfono FO-2702. F-3 35830 3 Agosto.

COCINERA repostera, desea colocarse en casa seria, con buenas referencias. Teléfono M-8291. F-3 35828 31 Julio.

SE DESEA colocar un joven español para ayudante de cocina o criado de manos. Sabe cumplir con su obligación, Teléfono F-2026. F-3 S-5819 31 Julio.

SE DESEA colocar una joven de 18 años para manejar o limpieza por horas. Pregunte por Cusa. Teléfono M-4008.
F-3 35807 31 Julio.

DESEA colocarse una muchacha española para cuartos y coser. Tiene buenas referencias, como honrada y cumplidora. M-5390. U. H. 35338 29 Julio.

SE OFRECE una joven española de moralidad con referencias, para criada y cocinar si es un matrimonio solo. Informes Ayesterán 55 esquina a Piñera. Teléfono U 4220. F3 35902 30 Jul.

UNA JOVEN española desea colocarse de criada de manos o manejadora. Es cariñosa con los niños y sabe cumplir con su obligación. Blanco No. 60, altos. Telf. M-5093. F-3 S-5786 30 Julio.

JOVEN ESPAÑOLA desea colocarse para cuartos o comedor. Tiene referencias. Sabe leer, escribir y es trabajadora. Informan: Lagunas 60. Telf. U-7030.
U. H. F-3 35680 29 Julio.

DESEA colocarse un joven español de criado de manos o de jardinero. Tiene buenas referencias. Informan: Tel. M-4408. Manuel González. F-3 35723 30 Julio.

SE OFRECE una española para criada de cuartos y coser sabe cortar por figurín. Informan I 3190.
F3 S5849 31 Jul.

F4 MANEJADORAS

SE DESEA colocar una señora de manejadora para niño de corta edad, con buenas referencias. Teléfono M-8251.
F-4 35829 31 Julio.

F6 CHAUFFEURS

SE DESEA colocar un joven español de Ayudante, de chofer o fregador de garage. Teléfono FO 7998.
F6 35720 30 Jul.

CHOFER español desea colocarse en particular o comercio, no tiene pretensiones. Informes F 1444. De 11 a 12 y de 4 a 6, Manolo. F6 S5848 31 Jul.

SE DESEA colocar un joven español de chauffeur. Maneja cualquier máquina, sin pretensiones de sueldo, con buenas referencias donde trabajó. En la misma un criado con buenas referencias y sin pretensiones de sueldo. Sabe trabajar. Teléfono A-6462. F-6 35694 30 Julio.

SE OFRECE un chauffeur español para casa particular o comercio, con 8 años de práctica; tiene informes cerrados y muy buenas referencias. No le importa salir al campo. Secundino Díaz, Acosta 62. Teléfono M-3171. F-6 35806 31 Jul.

SE DESEA colocar un chauffeur español en casa particular o comercio. Tiene buenas referencias de las casas donde ha trabajado. Informan: F-4545.
F-6 35812 31 Julio.

F8 OFICINISTAS

TENEDOR de libros, español, muy conocido en el comercio, se ofrece en horas disponibles, por módica retribución. Avisos: Alvarado, Obispo 52, A 2298.
F8 35749 11 de Agost.

F10 VARIOS

DESEA colocarse una señora mestiza en una tintorería repasar ropa o una casa de modas para planchar costura. Poco sueldo. Fernandina No. 13, habitación 12.
F-10 35692 2 Agosto.

SE OFRECE una buena lavandera de ropa fina ya para traerla a su casa o va a domicilio, con buenas referencias. X 2281 bodega. F10 35882 31 Jul.

JOVEN ESPAÑOL fuerte, honrado y trabajador, se ofrece para cualquier trabajo. Tiene buenas referencias. Teléfono A-5228. F-10 35816 31 Jul.

LAVANDERA de color, sabe su oficio, desea ropa de casa particular para lavar fuera o en su casa. Informan: teléfono F-6270. F-10 S-5818 31 Julio.

SE COLOCAN 3 hombres para trabajar en finca conocedores del campo. Informan en Calzada y 22 café señor Pascual. F10 S5844 31 Jul.

SEÑORA del país desea encontrar ropa fina para lavarla en su casa o fuera o hacer limpieza por horas. Teléf. U 2361
F10 35876 31 Jul.

G AVISO OPORTUNO

G1 RELIGIOSOS

PARROQUIA DE JESUS MARIA Y JOSE.—LAS FIESTAS DEL JUBILEO CIRCULAR

El Jubileo Circular entrará en este Parroquia el próximo lunes, día 30. La Misa de Exposición comenzará a las 9 a. m. y la reserva a las 6 p. m. Se ruega atentamente a los feligreses y devotos del Santísimo la respetuosa y puntual asistencia a estos solemnes cultos.— El Párroco. 35796 20 Agosto.

G2 OFICIALES

SECRETARIA DE COMUNICACIONES.— Dirección de Correos, Ngdo. de Personal y Transporte.—Habana 18 de julio de 1928.—Hasta las diez de la mañana del día 31 de julio de 1928 se recibirán en el Ngdo. de Personal y Transportes, pliegos cerrados y lacrados para el servicio de conducción de correspondencia, por la Ruta Marítima núm. 21 entre los muelles y los vapores surtos en bahía, que no atraquen a esos muelles en la ciudad de la Habana; y entonces las proposiciones se abrirán y leerán públicamente.—Se darán pormenores a quien los solicite.—JUAN C. ZAMORA, Subsecretario".
6099 2d-20—2d-29 Jul.

G3 AGENCIAS DE COLOCACIONES

AGENCIA MONTALVO

Es en el Vedado la mejor de la capital, con sucursal en España y Jamaica Inglesa; necesita para hoy dos muchachas españolas para familia llegada de España. Informan: calle 17 esquina a F. Teléfono F-4427.
U. H. G-3 S-5357 11 Agosto.

FANNY AGENCIA INTERNACIONAL

A 4175, ofrece cocineros, cocineras, criados, chauffeurs manejadoras, governess, taquígrafas, mecanógrafas, corresponsales, inglés. Tenemos todas nacionalidades, con referencias. O'Reilly 9 y medio departamento 6. UH G3 S5057 30 Jul.

NECESITO 3 sirvientas de clínica a $20 2 criadas para cocinar y limpiar una cocinera alemana o húngara. Agencia Europea Crespo 28. A 5560.
G3 35895 30 Julio.

G5 ARRENDAMIENTOS

NEGOCIO DE OPORTUNIDAD

En sitio inmejorable se arrienda una panadería y víveres, con cinco años de contrato y todo lo necesario para trabajarla sin pedir regalía. Informan Aguila 222 entre Misión y Esperanza de 8 a 4 p. m. G5 35712 30 Julio.

CAMPO ARMADA

a dos cuadras de este magnífico campo, arriendo finquita con casa de mampostería nueva, instalación sanitaria y eléctrica árboles y se presta para granja avícola. Informa A. García, finca Rosario, Lucero o apartado 2154.
G5 35877 31 Jul.

G6 PERDIDAS

SE DESEA saber el paradero de Beatriz González. La solicita señora Estela y familia. En Hotel "Isla de Cuba" informan. G-6 35648 31 Julio.

UNA PERRITA maltés, pelada, se ha extraviado, entiende por Titina. El que la encuentre y la devuelva a San Lázaro 299 letra D primer piso será bien gratificado. G-6 S-5810 3 Agosto.

G7 PARA LAS DAMAS

SEÑORA: LOS VELLOS

Desaparecen al instante y en absoluto con mi "Cinta Extirpadora", sin peligro, quedando asombrada al ver que todos los vellos quedan pegados en la cinta. Gratis remito una muestra a persona que lo solicite en toda la República. Sr. Llorens. Galiano 84 altos. Teléfono U-4603.
G-7 35832 5 Agosto.

G9 ENSEÑANZA

CONOCIENDO francés, alemán, inglés, ...ano, portugués, además del español a la perfección, en sus cuatro partes gramaticales y dilatada práctica, se ofrece corrector de pruebas. Dirigirse: corrector. Apartado 1661. G9 35886 31 Jul.

PROFESORA CORTE Y COSTURA

Se dan clases en la casa y a domicilio a precios módicos. Se pintan pañuelos, vestidos y sombreros. Animas No. 88 altos. Teléfono A-1819.
G-9 35768 31 Julio.

G10 INTERES GENERAL

SE DESEA tomar en alquiler un chalet amplio y bien situado en el Vedado, que tenga vestíbulo, sala, saleta, biblioteca, no menos de seis cuartos dormitorios con tres baños, comedor, repostería, cocina, cuartos y servicio de criados y garage para dos máquinas. Dirigirse al teléfono M 8908. G10 35706 2 Agost.

CEDO UN hermoso panteón de esquina, sin estrenar, próximo al panteón de los Bomberos. Dos bóvedas y osario. Se dá por lo que costó. Llame A-9554 o véame: Cerro 515. Tejas. G-10 S-5830 31 Jul.

H AVISO ESPECIAL

H1 HOTELES

GRAN HOTEL LUZ

Casa espléndida para familias. No se ha trasladado, sino al contrario sigue en el mismo lugar y bajo la nueva dirección de Domingo Rodríguez. Cuatro plantas. Hay elevador amplios cuartos con baño y con balcón frente a la bahía. Insuperables para pasar en él un buen verano. Precios económicos. Otras grandes habitaciones sin baños desde un peso en adelante. Comida superior. Se admiten abonados. Economía, comodidad. Buen servicio. Pídanos más informes. Agradeceremos su visita. Los tranvías de todas las líneas pasan por la plazoleta de Luz. Entrada al Hotel por Oficios 35.
H1 35885 4 Agost.

H2 CASAS DE HUESPEDES

GRAN CASA DE HUESPEDES

Galiano 101 entrada por San José, espléndidas y frescas habitaciones y esmerado servicio. Desayuno almuerzo y comida desde $70.00 para matrimonio.
H2 35748 1 Agost.

H6 ACCIONES, BONOS, VALORES

CON SOLIDA garantía cedo un crédito hipotecario de 20.000 pesos al 7 0|0. No corredores. Teléfono U 6127.
H6 35908 1 Agost.

H7 DINERO EN HIPOTECAS SE TOMA

SE TOMAN $7.500

Se necesitan tomar en 1a. hipoteca, $7.500.00 al 9 0|0, sobre una magnífica casa en el Reparto La Sierra. Dirigirse a Dumás y Alpendre. Calle 9 esq. a 12. Teléfono FO 1921. Reparto Almendares, Marianao. H7 35757 31 Jul.

H8 DINERO EN HIPOTECAS SE OFRECE

EN LA SIERRA. Se alquilan los bajos de la casa calle C entre 30 y 32, con 4 habitaciones, cuartos de criado, garage y demás servicios sanitarios. Informan en los altos de la misma.
H-8 35840 1 Agosto.

H10 MISCELANEA

FABRICA DE PIANOS CARLOS L. PETERS (Fundada desde 1886.)

Hacemos afinaciones, reparaciones generales de pianos, autopianos y armonios. Nuestros trabajos muy módicos y absolutamente garantizados. Plazos cómodos en nuestras ventas a plazos. Podemos dar calidades superiores a precios razonables por nuestros reducidos gastos. Nuestra política ha sido siempre eliminar lujos superfluos.

CARLOS L. PETERS

La firma de confianza de Conservatorios, Colegios y Artistas Profesionales por cerca de medio siglo. Villanueva 19 entre Luyanó y Herrera. Teléfono I-2298.
M E-1606 Agosto 12.

MADERA

TALLER "PLANIOL" DE HAVANA LUMBER COMPANY

Sierra y Taller con Aparatos Modernos Teléfonos: X-1849 y X-1861. Luyanó 154

Alfardería en tosco	$50.00
Alfardería cepillada	54.00
Encofrado	50.00
Florimbó Cielo y Forro	42.00

Venta al por mayor y al detalle.
E-1561. Indf. 20 Jul.

MERCADO DE BONOS

VALORES CUBANOS

Nueva York, Julio 28. (U.P.):

	Alto	Bajo	Cierre.
Cuba 5 ½ s. de 1953.	103	103	103
Cuba 5 s de '44.	100½	100½	100½

BONOS DE LA LIBERTAD

Nueva York, Julio 28. (U.P.):

	Alto	Bajo	Cierre.
Libertad:			
3 ½ s. . . .	99.28	99.28	99.28
First 4¼ s. .	100.28	100.22	100.28
Third 4¼ s.	100.2	100	100
Fourth 4¼ s.	101	100.29	100.31
Tesorero:			
4 s.	106.2	106.2	106.2

BONOS INTERNACIONALES

Nueva York, Julio 28. (U.P.):

	Alto	Bajo	Cierre.
Lyons 6 s. de 1934. . . .	99¾	99¾	99¾
Marseilles 6 s. de 1934. . . .	99¾	99¾	99¾
Germany 7s de 1949. . . .	106½	106⅝	106½
Italy Kingdom de 1951. . . .	97¾	97½	97½
France 7 s. de 1949. . . .	107	106¾	107
Argentina 6 s. de 1957. . . .	99½	99⅜	99⅜
Brazil 6½ s. de 1957. . . .	96¾	96½	96½
Slovak Republic 8s. de 1951. .	108⅝	108⅜	108⅜

BOLSA DE PARIS

PARIS, Julio 28. (U.P.):

Renta Francesa 3%. . .	66.50
Renta Francesa 5%. . .	93.20

BOLSA DE LONDRES

LONDRES, Julio 27. (U.P.):

F. C. Unidos de la Habana. 50½

MERCADO DE VIVERES

Nueva York, Julio 28. (U.P.):

En este mercado se cotizaron ayer los siguientes artículos:

Trigo duro de invierno: 1.32⅝.
Trigo rojo de invierno: 1.54⅛.
Centeno para exportar: 1.10.
Maiz número 2 amarillo: 1.29¼.
Avena blanca: 63.00.
Heno número 1: 25.00.
Harina: 8.30.
Aceite oliva, galón: 0 50.
Aceite barril: de 2.05 a 2.10.
Aceite de semilla de algodón: Afrecho: 36.00.
Manteca refinada en tercerolas: 12 ⅝.
Manteca refinada, en latas: 12¾.
Papas Long Island: 4.45.
Frijoles colorados a 8.75.
Arroz Fancy: de 7.50 a 8.00.

COLEGIO DE CORREDORES Y NOTARIOS COMERCIALES DE LA HABANA

COTIZACION OFICIAL DEL DIA 28 DE JULIO

S/E. Unidos cable.	3/32 Pr.
S/E. Unidos vista. . . .	1/16 Pr.
Londres cable.	4.86 ⅜
Londres vista.	4.85 ¾
Londres 60 d/v.	—
Paris cable.	3.92 ½
Paris vista.	3.91 ¾
Bruselas vista.	13.94
España cable.	16.48
España vista	16.47
Italia vista.	5.24
Zurich vista.	19.27
Hong-Kong vista.	50.30
Amsterdam vista.	40.22
Copenhague vista.	—
Christianía vista.	—
Estocolmo vista.	—
Mantreal vista.	—
Berlin vista.	—

Notarios de turno:

Para cambios: José R. Benavides.
Para intervenir en la cotización oficial de la Bolsa de la Habana: Rafael Gómez Romagosa y Oscar Fernández.
Vto. Bno.: Antonio Arocha, Síndico-Presidente. — Eugenio E. Caragol, Secretario-Contador.

MERCADO DE ALGODON

Ayer al cerrar el mercado de Nueva York el algodón se cotizó a los siguientes tipos:

Octpbre.	20.88
Diciembre.	20.69
Enero.	20.63
Marzo.	20.57
Mayo.	20.46

Información mercantil en la página 29

DE LA ESTACION TERMINAL

CONTINUA LA AFLUENCIA DE LOS TEMPORADISTAS AL BALNEARIO DE SAN MIGUEL DE LOS BAÑOS

Después de una temporada dedicado a la pesca en "San Juan", regresó a la Habana, el Secretario de la Presidencia, doctor Viriato Gutiérrez.—Llegó el Gobernador Villena

El Gobernador de Camagüey.— En el tren Expreso Limitado, llegó ayer de Camagüey, el señor José Antonio Villena, Gobernador de aquella Provincia, acompañado del Consejero Provincial señor "Cheo" López.

El Sr. Secretario de la Presidencia. En el tren directo regresó ayer por la mañana de Cienfuegos, el Dr. Viriato Gutiérrez, Secretario de la Presidencia, despues de haber pasado unas vacaciones dedicado al sport de la pesca en un lugar de aquella costa, conocido por "San Juan". Desde la semana próxima volverá a Palacio a rendir la ímproba labor que siempre realiza.

El Alcalde de Florida.— En el tren Expreso Limitado llegó ayer por la mañana procedente de Florida el señor Angel Egusquiza, Alcalde de aquel término.

Comisionado por la PWX.— Ayer por la mañana salió para Cárdenas con el fin de seguir viaje a Varadero el señor Remberto O'Farrill, alto empleado de la Cuban Telephone Company, con el objeto de trasmitir por teléfono de larga distancia el resultado de las regatas a la estación de radio PWX de aquella Compañía para ser trasmitido inmediatamente.

Políticos.— Procedente de Camagüey llegaron ayer el señor Cirilo Rodríguez Presidente de aquel Consejo Provincial, el Consejero Bienvenido Sánchez, el Miembro del Ejecutivo Nacional del Partido Liberal Enrique García Fresneda, el Consejero J. Zaldivar; de Santa Clara, el Delegado al Ejecutivo Nacional por aquella Provincia del Partido Liberal, Francisco Marrero, el Consejero Rafael Delgado; de Mantazas. el Representante a la Cámara Dr. Juan M. Haedo; de Santiago de Cuba, el Representante Agustín López; de Cienfuegos los Representantes Manuel Rivero, Ramón Trinidad.

Menor reclamado.— Procedente de Limonar, llegó ayer por la mañana conducido por el Capitán de aquella Policía, el menor René Alfonso, que se encuentra declamado por el señor Juez de Instrucción de la Sección Segunda por abandono de su domicilio en esta Capital, según denuncia presentada por sus padres ante ese Juez, siendo encontrado en aquel pueblo.

Trenes de Cienfuegos y Caibarién.— Llegaron ayer por estos trenes de Remedios el ex-Delegado a la oCnstituyente Dr. Antonio Rojas Oria; de Jovellanos Manuel San Pedro; de Santa Clara, Delfín Huguet, el Oficial Supernumerario Antonio Rodríguez, Luis Reyes, Hilario García Pérez; de Vega, Ramón Enrique Acosta; de Cienfuegos, el Dr. H. Echebeique, Claudio Fernández, el hacendado José Ferrer y su nieto; el señor Manuel Parada Pérez, Presidente de la Asociación de la Prensa de aquella ciudad, el Ex-delegado a la Constituyente Salvador Oropesa, Antonio Suárez, Rafael Manso, Edgardo Crab, de Camajuaní, Ramón R. Pérez, L. H. Daniel; de Jatibonico V. Llorente; de Sagua la Grande, Antonio Fabre, Director de aquella banda municipal, la señora Carmela Iturralde.

El Alcalde de Remedios.— Procedente de Remedios llegó ayer en el tren directo el Sr. Leovigildo García Alcalde Municipal de aquella localidad.

Desiderio Ferreira.— Para Santa Clara salió ayer por la mañana el Director de Cultura Física señor Desiderio Ferreira, con el objeto de inaugurar hoy los campos donde se efectuarán los ejercicios de Cultura física en la academia de aquella Ciudad.

Tren a Camagüey.— Salieron ayer por este tren a Cárdenas para seguir viaje a Varadero Manuel González de la Vega, Felipe Olmo, Humberto y Osvaldo Hoyos, Luis F. Gómez, a la Esperanza, Celestino Llerena y familia; a Colón el pagador de los Ferrocarriles Sr. F. Peraza; a Santa Clara la señora Ana Luisa Saavedra de Pérez acompañada de sus hijas, Ramón Fleitas, Rafael Vazquez; a San Miguel de los Baños los Dres. Rodríguez y Anglada; a Cruces Higinio García y su hijo; a Encrucijada Severino Muñiz; a Florida Rafael Pérez

Tren Expreso Limitado. Llegaron a yer por este tren de: Camagüey las señoras Carmen Leal de Comas, acompañada de sus hijos y Luisa Purcia Viuda de Leal; de Baracoa, las señoras Camila Galiano de Lores y Rosalía Sánchez Viuda del Campo; del Central Santa Marta, Angel Benito; de Santa Clara Raul Hermida, Rogelio Cabeza, Ramiro Gómez y Antonio Bauta; de Camagüey José López Conde y Mr. Brandon; del Central "Chaparra", Dámaso Sánchez; de Santiago de Cuba, René Varela; de Preston Alfredo Sánchez Ortega; de Cacocún, Heriberto Bauntia.

El Magistrado Lcdo. Vandama.— Salió para el Balneario de San Miguel de los Baños con el fin de disfrutar sus vacaciones en ese excelente lugar el Magistrado de la Audiencia de la Habana Dr. Gabriel Vandama.

Tren a Santiago de Cuba— Salieron para el interior en este tren, las personas siguientes: a Manzanillo, el señor Garibaldi Laguardia y familia; a Santa Clara, los señores José Medrano, el doctor Rafael G. Trelles; Manuel Suárez; Juan Corzo y José Antonio Cornide; a Camagüey, el hacendado Angel de Varona, al Perico la señora Celia Castro de Sotolongo, a Cienfuegos, el señor José Ramón Coterón, a Santa Lucía, la señora María Rivas de Buixens y Oliverio Gómez, a Sano Domingo el oficial Supernumerario Luis Botero, a Palma Soriano, el señor Luis Arias, a Florida, el doctor José Llarca Espinosa; a Manzanillo, el señor Miguel Rodríguez Torralde; a Colón los señores Lorenzo Seiaz, Luis Santamaría, el doctor Albert Sedreg; a Banes el doctor Victor Teresa e hijo, a Sagua la Grande, el señor Leandro Gómez, a Matanzas, el señor Juan M. Hernández, al central "Elia" el doctor Rafael Cañizares, a Jovellanos, el señor Lizandro Cueto y señora; a Cárdenas, los señores Pedro Manuel González Chacón, José Luis Maribona, Antonio Suárez, el doctor Juan Antonio Recio, Antonio Sánchez, Cesar Bolivar, Guillermo Lancis, Enrique Andreu, Francisco Martínez Milanés y familia, Ramón Caleya, Carlos Miranda, y Pedro Salas.

El Administrador del Central "Tinguaro". —Ayer tarde salió para el Central "Tinguaro" acompañado de sus familiares, el Coronel J. W. Cadwell, administrador de aquella finca azucarera y Presidente del Consejo Territorial de Veteranos de la Independencia en la Ciudad de la provincia de Matanzas.

Otros viajeros de la tarde.— Salieron por distintos trenes a: Pinar del Río, Matías de la Fuente, Cesar A. Ferrer; a Los Palacios Mario Rojas, Antonio Lamelas; a las Martinas con el fin de efectuar una cacería en aquellos contornos los cazadores Teniente Antonio Trujillo, Sargento Francisco Sánchez, Francisco Pintado e hijo y el Dr. Juan García Kholy.

Llegaron de Cárdenas: Lope Inchasustegui; de Caibarién, Agustín Goitizolo; de Santa Clara, la señorita Margarita González; del Central España Sotero Escarza; de Matanzas Manuel Jiménez Rojo; de San Miguel de los Baños, Francisco Ibañez, Ramón L. Quiñones; de Jovellanos Abelardo Jorge Milián y sus hijos Noemí y Mery; de Colón, Manuel Areces y señora.

ULTIMOS TRENES

El secretario de Comunicaciones.— Conforme anunciamos, salió ayer por la tarde, a las siete y treinta y nueve, el tren especial con destino a Cárdenas, ocupado por el ingeniero doctor Rafael Sánchez Aballí, secretario de Comunicaciones, acompañado del Vicepresidente de la República, señor Carlos de la Rosa; los representantes doctor Milanés Tamayo, Joaquín Meso, Agustín Gronlier, el senador Alfonso Duque de Heredia, sus hijos Alfredo y Armando Sánchez, su secretario particular, señor Prudencio Figueroa, el doctor Pedro P. Palma, el doctor Antonio Theus, y nuestros compañeros David Aizcorbe, en representación del DIARIO DE LA MARINA y José León, por "Excelsior".

Estos viajeros se reunirán en la Playa de Varadero con el jefe de la nación, que hizo el viaje por mar, en el vapor "Jamaica", el bonito yate de la Empresa Naviera de Cuba, puesto a la disposición del señor Presidente por el director gerente de aquella Empresa, señor Eusebio Coterillo.

Políticos.— Salieron anoche para Santa Clara los representantes doctores Octavio y Alfredo Barrero; a Santiago de Cuba los representantes Pedro Goderich y el doctor José Antonio Bravo Acosta; a Camagüey el presidente de aquel Consejo Provincial, señor Cirilo Rodríguez; a Jatibonico, el delegado a la Asamblea Nacional por el partido liberal por Camagüey, señor Rafael Orellanes; a Cienfuegos, el representante Alberto Aragonés; a Santiago de Cuba el consejero provincial, León Paz y el señor Prisciliano Espinosa y sus familiares.

El administrador de la Compañía Vertientes.— Regresó anoche en el tren expreso limitado, al central Vertientes, el administrador general de esa Compañía azucarera, señor H. Harris.

El presidente del Banco Territorial.— Salió anoche para Cienfuegos en el tren director, el doctor Rogelio Díaz Pardo, presidente del Banco Territorial.

Tren a Cienfuegos.—Salieron anoche por este tren: A Pedro Betancourt, Leonardo Loynaz; a Cienfuegos la señora Mariana Fernández, el señor Reverendo Moreno y su esposa, Luís Morales, ingeniero de la Cuban Telephone Company; Esteban Torriente, Emilio Cabruja y el doctor Arturo Bengochea.

El supervisor sanitario de Santiago de Cuba.—Regresó anoche a Santiago de Cuba, el capitán médico del Ejército Nacional, doctor Miguel Doval, supervisor sanitario de aquella ciudad, después de haber disfrutado de unas vacaciones en esta capital.

El líder de la mayoría en la Cámara.—En el tren expreso limitado, salió anoche para Trinidad, el representante a la Cámara, coronel señor Carlos Machado, líder de la mayoría en la Cámara baja.

El comisionado de Inmigración.— Salió anoche para Camajuaní el doctor Pedro Sánchez del Portal, comisionado de Inmigración.

El presidente de los conservadores de Camagüey.— Regresó anoche a Camagüey, en el tren expreso limitado, el doctor Justo Lamar Roura, presidente de los conservadores de aquella provincia.

Tren expreso limitado.— Salieron anoche por este tren: a Santiago de Cuba, Gumersindo Danger Espino, Juan Ravelo Fiol, el doctor Alfonso M. Puente, Rafael Fiol, José Vicente Taquechel, Alberto Pérez, el doctor Eduardo González Manet, José A. Franchi Alfaro, Alfredo Blanco; a Holguín, las señoritas Merceditas Sirvent e Isabelita Castellanos; a Camagüey, Carlos Callis, Luis Pichardo, Tomás Cano, Miguel Enrique Gómez, Sergio Paira, Alfredo Morgado Santiago Bengurría, el doctor Alfredo Burriche Martínez, Alejandro Molina, Manuel Pairau, José Ruiz; a Morón, Carlos Quiñones, J. Emilio Vázquez; a Sola, Agustín Romero y familia: a Santa Clara, el doctor Angel Espino y familia; a Manzanillo, Ricardo H. Beattie; a Santo Domingo, Rogelio Enrique Cárdenas; a Gibara, el doctor Alberto García Mendoza y su esposa; al central Florida, la señora María Villuendas de Sirvent; a Varadero, Felipe Muñoz; y a San Luis (Oriente), el doctor Santiago Somodevilla, jefe local de Sanidad de aquel lugar.

MERCADO LOCAL DE CAMBIOS

La libra esterlina y la peseta española estuvieron ayer con tono sostenido.

Firmes los cambios sobre New York y Hong Kong.

Más bajo el cambio sobre Toronto.

Cotizaciones	Valor.
New York cable.	1/10 P.
New York vista.	5/64 P.
Londres cable.	4.86 3/16
Londres vista.	4.85 ¾
Londres a 60 d/v.	4.83 ¼
Paris cable.	3.93
Paris vista.	3.92
Madrid cable.	16.47
Madrid vista.	16.46
Hamburgo cable.	23.87
Hamburgo vista.	23.86
Italia cable.	5.26
Italia vista.	5.25
Zurich cable.	19.28
Zurich vista.	19.27
Bruselas cable.	13.97
Bruselas cheque.	13.96
Toronto cable.	3/32 Dto.
Toronto vista.	5/32 Dto.
Amsterdam cable.	40.28
Amsterdam vista.	40.26
Hong-Kong cable.	50.50
Hong-Kong cheque. . . .	50.40

Morosos agresivos.— Gerardo Insua González, vecino de La Rosa 5, fué asistido en el centro de socorros de escoriaciones de la piel en la región tibial y mano derecha la que le produjeron en La Rosa 7, un individuo nombrado Leopoldo y su esposa Corina porque en su calidad de dueño de la mencionada casa intentó cobrarles el alquiler de la habitación que ocupan en la misma.

Hurto.— Eloisa González Ramírez, vecina de General Carrillo 154 denunció que hace algunos días entregó para que se las guardara una pulsera de oro con tres piedras y una chapita de oro a Fernando González chauffeur y vecino del Hotel Habana, el que ahora se niega a devolverle dichas prendas, que aprecia en 35 pesos.

VAPORES DE TRAVESIA

Panama Pacific Line
Habana a California y New-York

S. S. "MANCHURIA"
26,700 TONELADAS
SALDRA EL DIA 1 DE AGOSTO A LA UNA DE LA TARDE (1 P. M.) PARA
BALBOA, (VIA EL CANAL DE PANAMA), SAN DIEGO, LOS ANGELES y SAN FRANCISCO, CALIFORNIA.
GRAN EXCURSION DE MAESTROS A
NUEVA YORK
AGOSTO 4 DE 1928

S. S. "MONGOLIA"
26,700 TONELADAS
Hoteles, Comidas, Paseos, diversiones, etc., todo incluído en un selecto programa:
$158.95

Agentes Generales y Consignatarios,
THE WEST INDIES SHIPPING & TRADING CO.
Wm. H. SMITH. Presidente.
OFICIOS 12 HABANA. Tel. A-7322

HAMBURG AMERIKA LINIE
(Hamburguesa-Americana)
DIRECTO PARA
AMBERES (París) Y HAMBURGO
El vapor correo alemán
"ARAGONIA"
saldrá de la Habana el
EL 4 DE AGOSTO
Llevando pasajeros de Cámara solates muy espaciosos, gran cubierta de recreo.
PRECIO $155.25
Para más informes, dirigirse a
LUIS CLASING
Sucesor de Heilbut & Clasing
OBRAPIA 24
Apartado 729. Teléfono A-4878

A INGLATERRA DIRECTO EN 14 DIAS
M. S. "RIO PANUCO"
Saldrá de la Habana para Plymouth y Bremen, sobre el día 7 de Agoso.
CUBA A MEXICO
M. S. "RIO BRAVO"
Saldrá de la Habana para Veracruz, Tampico y Galveston, sobre el día 17 de Agosto.
LYKES BROTHERS STEAMSHIP AGENCY, S. A.
Agentes Generales para Cuba.
Lonja 404-408. Teléfono M-6955

MISCELANEA

CURACION
DE LA COLITIS, EL ESTREÑIMIENTO, LAS HEMORROIDES Y DEMAS TRASTORNOS DEL TUBO DIGESTIVO, CON EL
TE MAGICO
FORMULA DEL DR. A. GONZALEZ CURQUEJO

La enfermedad de moda en Cuba es la **Colitis** y se explica considerando que la padecen por lo menos el sesenta por ciento de la población.

Desde la simple Dispepsia hasta la Colitis más aguda, son numerosos los trastornos del tubo digestivo. No es nuestro ánimo ocuparnos de las lesiones que requieren un tratamiento especial como la úlcera del estómago, la apendicitis, etc., queremos referirnos a esas otras numerosas enfermedades que molestan de modo extraordinario y que tienen como base una misma causa, la retención de las materias fecales en el organismo más tiempo del necesario, ocasionando indigestiones, inapetencia, estreñimiento y sobre todo la inflamación del intestino cólon, que no otra cosa significa Colitis.

El número de medicamentos recomendados por el cuerpo médico de Cuba y del extranjero para curar la Colitis son innumerables y la mayor parte de ellos, da pena decirlo, no curan la enfermedad porque prescinden de la causa principal que la produce. Hay que repetirlo muchas veces; es necesario eliminar las heces intestinales o sea el residuo de la alimentación, por lo menos cada veinte y cuatro horas. Para gozar de buena salud no basta comer; hay que digerir y después hay que desprenderse de todo lo que sobra y que si se queda en el organismo obra como un veneno. Pero esa obra de eliminación tiene que hacerse suave y metódicamente. Cuando la constipación de vientre se presenta, no son los purgantes los que deben emplearse par modificar la enfermedad, ni tampoco los digestivos, ni los tónicos, pues mientras subsista la causa han de subsistir los efectos. Una persona que está uno, dos y tres días sin evacuar, nada consigue con tomar uno de tantos digestivos como vienen del extranjero con nombres pomposos, ni con tomar estimulantes ni tónicos; ante todo lo que hay que hacer es evacuar y evacuar todo cuanto sea necesario para expulsar con los residuos de la alimentación, todos los bacilos que se forman en los intestinos y que producen muchos trastornos.

La Colitis es una inflamación de uno de los intestinos que se llama el cólon, producida principalmente por la retención de las materias fecales que obran irritando y provocando dolores, indigestiones y todo el cortejo de molestias que producen las enfermedades de los órganos de la digestión. Pero la Colitis se cura y para ello se impone la necesidad de emplear un medicamento que regule la función eliminadora y ese medicamento es el TE MAGICO del Dr. González, cuya aplicación es fácil, pues se reduce a una infusión de las yerbas que constituyen el medicamento, que es puramente vegetal.

El TE MAGICO no opera como los purgantes salinos que producen cámaras y hacen perder linfa. No actúa como los aceites purgantes que son repugnantes al paladar ni su acción es irritante como la de las píldoras resinosas que producen cólicos. El TE MAGICO tomado una sola vez al día, a la hora de acostarse, hace su efecto a la siguiente mañana. Viene a ser como un reloj despertador que anuncia que ha llegado la hora de desprenderse de lo inútil y de ponerse en condiciones de comer y gozar de la vida. Después de evacuar se siente un bienestar grande y la inflamación del cólon va cediendo paulatinamente así como el estreñimiento se cura y las hemorroides se recogen, siendo un verdadero preservativo de la apendicitis.

Si la inflamación del cólon es rebelde y molesta, hay un medio sencillo de combatirla y es el empleo al exterior sobre la parte dolorosa de tohallas calientes, las cuales se preparan sumergiéndolas en agua bien caliente y exprimiéndolas antes de usarlas. Estas tohallas deben renovarse cada diez minutos y emplearlas durante tres cuartos de hora, dos veces al día. Dan un resultado admirable.

La alimentación ayuda mucho al tratamiento de la Colitis, debe comerse moderadamente a las mismas horas y haciendo uso de alimentos mixtos, es decir, vegetales y frutas con alguna cantidad de carnes y huevos, cuidando siempre de evitar comer aquello que hace daño.

MODO DE TOMAR LA MEDICINA:

Todas las noches, antes de acostarse, debe tomarse una taza mediana de una infusión hecha con un papelillo solamente; pero bien entendido que no se deben hervir las yerbas con el agua, sino echar el agua caliente sobre las mismas en la cantidad equivalente a una taza mediana. Después de un reposo de cinco minutos, se cuela el líquido por un colador de alambre, se pone un poco de azúcar y se bebe a una temperatura agradable.

La dosis de un papelillo es suficiente para la generalidad de las personas; pero hay casos en que se necesita tomar dos papeles y otros casos en que un papel hace mucho efecto; de modo que cada individuo debe emplear la cantidad que le conviene.

El TE MAGICO se prepara en los Laboratorios del Doctor González, S. A. Calle Freire Andrade Nº 29 (bajos). Se vende en las Droguerías de Sarrá, Johnson, Taquechel y Murillo y en las Boticas acreditadas de toda la Isla.
E. 1613 J-29.

GRAN PALILLERO HIGIENICO
APROBADO POR LA JUNTA NACIONAL DE SANIDAD Y PATENTADO EN 20 NACIONES

Respondiendo a necesidades de la higiene fué inventado este palillero, para evitar el sinnúmero de enfermedades que según testimonio que poseemos de eminentes médicos, son adquiridas por el uso de palillos expuestos al contacto del público, polvo e insectos.

Nuestro palillero preserva de todo esto, hallándose completamente cerrados los palillos en un depósito de cristal y saliendo uno a uno según se actúe con el botón de la derecha que dá movimiento al cilindro inferior.

Es elegante en una mesa, formando parte muy valiosa de la mejor vajilla.

Su precio solo es UN PESO, que nos pueden remitir por giro postal y se lo enviaremos libre de todo gasto a cualquier parte.

En los pedidos al por mayor haremos un buen descuento.

REPRESENTANTES PARA LA ISLA DE CUBA:
HERMANOS FERREIRO Y CA.
MURALLA 98 TELEFONO A-4661
HABANA

MATA MOSQUITOS
Para dormir tranquilo y evitar enfermedades contagiosas use este incienso
30 y 50 cts. la caja
La Flor de Tokio
O'Reilly 102
E 830 alt. 11 ab.

M.E.C.D. 2016

"LA REACCION CONTRA LAS MALAS COSTUMBRES", Dice P. de Rivera

Las Regatas New York - Santander

LOS ULTIMOS YATES

SANTANDER, julio 28. (U. P.) — Esta tarde, a las tres y media cruzó la línea de la meta de Cabo Mayor el yate "Zodiac", que compitió en la regata trasatlnática Nueva York-Santander por la Copa del Rey Alfonso, ganada por el "Elena".

EL "ZODIAC" LLEGO EL ULTIMO DE TODOS

El "Zodiac" ha sido el último en llegar. Antes, llegó el "Azora", propiedad de los hermanos Baker, de Detroit.

El "Zodiac", lo mismo que el "Azora", salieron de Sandy Hook, al igual que los demás yates de la división de mayores, el 7 del actual. Ha invertido, por tanto, veintidós días en hacer la regata. Tiene 42 metros de longitud y es propiedad de Robert W. y J. Johnson, de Newark, Nueva Jersey.

LA CAUSA DEL RETRASO

Aunque el "Zodiac" ha llegado el último en la regata, muchos creen que su regata ha sido la más notable, habida cuenta de la pesadez de ese yate.

—"El Zodiac" ha llegado último—dijo su propietario,—porque creímos que tendríamos mejor oportunidad remontándonos hasta Terranova y siguiendo una ruta que sería de doscientas millas menos.

"Desgraciadamente, no pudimos aprovechar los vientos que esperábamos, y tuvimos que desviarnos al Sur, lo cual nos demoró. En el Sur, encontramos la misma clase de tiempo que los demás yates regateantes.

"El primer día fué fatal para nosotros. Poco después de haber partido de Sandy Hook, perdimos uno de los foques y más tarde una de las alas o arrastraderas.

"Y al fin, cuando alcanzamos las costas españolas, una calma chica nos obligó a permanecer treinta y seis horas en la zona de Cabo Estaca, Galicia".

DOS TRIPULANTES ESPAÑOLES

Entre los tripulántes del "Zodiac" ha llegado el duque de Santo Mauro, y en el "Azora" viaja, también como tripulante, el señor Carreaga. Ambos yatistas españoles iban a tripular el yate "Santa María", que no estuvo a tiempo para competir en la regata por la Copa de la Reina Victoria y se alistaron en las dos embarcaciones citadas.

El Comité de las Regatas llevó hoy a todos los yatistas norteamericanos a visitar la cueva prehistórica de Altamira, admirando en el viaje las bellezas del pueblo de Santillana del Mar y su colegiata del siglo undécimo. A la vuelta se hizo un alto en Comillas, regresándose a tiempo para asistir al baile del Palacio de la Magdalena, invitados por los Reyes.

ACTUALIDAD ESPAÑOLA

NUESTRA EPOCA

Por RAFAEL SUAREZ SOLIS

No, querido Manuel Aznar, y menos yo, le supondría buscando felicitaciones "sin motivo y a destiempo" si saliese a la palestra opinando sobre Díaz Fernández y otros muchos jóvenes españoles que usted sacó del anónimo llevándolos a la tribuna de "El Sol", de Madrid. Usted, a su vez, no es un anónimo para permitirse esos miedos. Su autoridad le tiene a cubierto de sospechas, y es, en cambio, muy necesario que todos sepan en qué manos mozas anda aupado el prestigio literario de hoy en España. No dejemos correr la bola de que muerto Echegaray, Pérez Galdós y los ilustres de su tiempo no quedan por allí sino Ricardo León vuelto de espaldas al futuro entonando aleluyas al Siglo de Oro. Es un deber urgente que usted rompa alguna vez "su plan" y se intoxique un poco de literatura, que no es menester éste de las Letras tan de poca monta para que le deje exclusivo el campo a las Armas. Su quijotismo es bien que rompa algunas lanzas por la letra de molde, y así se pondere lo mejor de cuanto brilla en la España de hoy.

Todo su artículo de ayer, en que se da por enterado de mi alusión, no es más que una evasiva para huírle al fallo sobre el pleito en que andan enzarzados vanguardistas y retaguardistas. Usted, con una tolerancia muy parecida a la comodidad del "a mí que me registren", da la razón a los que "se sitúan en su tiempo" y lo defienden con fidelidad de época. A la brillante literatura española del tiempo ido no es preciso defenderla; primero, porque su virtud está a cubierto de ataques; segundo, porque nadie la ataca. Los jóvenes que hacen nueva literatura, cuando se reviran es porque les recomiendan caminar hacia atrás y emplear su juventud, infieles a su época, en simulaciones y calcos. No comparto la opinión de usted cuando defiende a los que, sin morirse todavía, se acuestan a descansar bajo los laureles que dan sombra a las tumbas de sus contemporáneos. Ellos, y no los que duermen, son los "sepulcros blanqueados" que denunció Jesús. Yo tengo por infieles a su época precisamente a los que usted sitúa en la pasada. El escritor, mientras escribe, pertenece a la época que escribe y no a la de los que ya escribieron. Tienen, cualquiera que sea su edad, la responsabilidad del día. La tienen en literatura como no excluyen tenerla en todas las demás cosas de la vida. Si uno de estos hombres enferma no se le ocurre ir a despertar en su tumba al médico de la familia, ni, si éste vive todavía, van a llamar a su puerta. Corren a casa del médico prestigioso más joven para que le cure con la ciencia más moderna. Según usted, defendiendo a "Ruy Díaz" y a María Guerrero, Valle-Inclán es un apóstata, porque, siendo de la misma edad de ellos está en lo más eminente de la literatura del día, gracias a su espíritu actual constantemente renovado. El propio ejemplo de usted cuando señala el caso de María Guerrero me confirma en mi opinión. La gran actriz se aferró a Echegaray intentando marchar contra la corriente de su tiempo, que era éste, mientras se empeñara en salir a escena. Ultimamente pareció darse cuenta de su error y tenía en ensayo, cuando le sorprendió la muerte, la obra de Sánchez Mejías, el alarde más ponderado de vanguardismo que se ha dado hasta ahora en España, sin ser cosa extraordinaria.

Pero todavía hay algo peor que vivir en su época. Y es, vivir contra su época. Los que como "Ruy Díaz" atacan el vanguardismo hacen alarde de no saber lo que combaten. Les basta, para ello, con no sentirlo, y, en consecuencia, lo desdeñan. Pero nunca se paran a estudiarlo. Tan lo ignoran, que el propio "Ruy Díaz" dijo ayer: "Los sociólogos más temibles y radicales, los grandes predicadores del anarquismo, Bacounine, Carlos Marx, Reclus, Jankowski, Malatesta y Salvioni, se expresaban, por desgracia, con arcaica diafanidad y académica ortografía; y se habrían reído en grande del concurso artístico que para el logro de sus furibundos designios les brindaran los cubistas; pongo por caso, como éstos no se prestasen a llenar sus cubos con dinamita y tirárselos a la cabeza. Tan inofensivos como los cubistas son los demás "istas" iniciados en el Arte nuevo". ¿Y quién le ha dicho a "Ruy Díaz' 'que esos cubos no están cargados de dinamita? Lo están. Y estallan. Con explosiones y efectos destructivos de que da fe la defensa jocosa de los académicos, cuando ríen con la sinceridad del perro a quien le pica en el hocico una avispa. Lo que pasa es que en su placidez académica ignoran todo lo que supone revolución, al extremo de mezclar en una misma definición "anarquista" a Malatesta y Carlos Marx, Bacounine y Salvioni. ¿Qué entenderán por radicalismo sociológico los que confunden el anarquismo con el comunismo, las dos ideologías más opuestas de que se tiene noticia; pues mientras el anarquista quiere suprimir todo gobierno de un Estado, el comunista quiere que todo el Estado sea gobierno?

Usted, amigo Aznar, sabe bien estas cosas. Es, además, un hombre de su época: de hoy. Y lo será también mañana. De "hoy" siempre, pase el tiempo que pase, mientras viva. A buen seguro, que si dentro de veinte años, de treinta, usted volviera a dirigir "El Sol", empollaría a su calor "siempre actual" los mozos de entonces, buscándolos en el anónimo para darles el puesto que, como a Díaz Fernández, les corresponda. Jóvenes como Rodríguez de León—otro hallazgo suyo—o como Gómez de Baquero, en plena juventud todavía desde la época de Echegaray.

ZARPO DE SANTANDER LA ESCUADRA FRANCESA Y DENTRO DE UNOS DIAS ES ESPERADA LA LLEGADA DE OTRA TAMBIEN DE GUERRA, PERO ITALIANA

De los veintiocho buques que formaban la escuadra de guerra francesa que permaneció varios días en Santander se formaron tres grupos: uno marchó para Lisboa, otro en dirección a Brest, y el tercero, zarpó con rumbo a Orán

CON GRAN SOLEMNIDAD SE HA INAUGURADO EN ORENSE, EL EDIFICIO DEL HOSPITAL PROVINCIAL ASISTIENDO AUTORIDADES CIVILES Y RELIGIOSAS

Españoles, hispano-americanos y filipinos podrán concurrir al concurso abierto por la Academia de la Historia, según lo dispuesto en la institución del premio pan-americano para solemnizar la Fiesta de la Raza.—Eras incendiadas

SANTANDER, julio, 28 (UP.).—Anúnciase la llegada a este puerto a primeros de agosto próximo de un acorazado y dos cruceros y cuatro destroyers de la Armada italiana.

Por otra parte, hoy ha zarpado la escuadra francesa del Atlántico, que ha estado tres días en la bahía. Al salir, los veintiocho buques que estaban aquí se fraccionaron en tres grupos, marchando uno a Lisboa, otro a Brest y el tercero a Orán.

LA SARDINA EN VIGO

VIGO, julio, 28. (UP.).—En la Lonja del pescado se vendieron hoy mil 651 cestas de sardina a precios entre 34 y 58 pesetas la cesta.

EL HOSPITAL PROVINCIAL DE ORENSE

ORENSE, julio, 28. (UP.).— Hoy se inauguró en presencia de las autoridades municipales y eclesiásticas, el nuevo edificio del Hospital provincial.

CONCURSO DE LA ACADEMIA DE LA HISTORIA PARA EL DIA DE LA RAZA

MADRID, julio, 28. (UP.).— La Academia de la Historia ha abierto un concurso conforme a lo dispuesto en la institución del Premio Panamericano para solemnizar la Fiesta de la Raza. El tema es de geografía e historia de Hispanoamérica y Filipinas.

Al concurso podrán concurrir españoles, hispanoamericanos y filipinos, consistiendo el premio en una medalla de oro y el título de miembro correspondiente de la Academia.

La misma Corporación también convoca para el premio del duque de Alba, de 12.000 pesetas, conmemorativo del tercer centenario de la publicación del "Quijote".

ERAS INCENDIADAS

CIUDAD REAL, julio, 28. (UP.).—Ha estallado un incendio en una era de esta provincia que se propagó pronto a las vecinas, destruyendo las mieses de muchos labradores, los cuales quedan en la miseria.

VENEZUELA EN LA EXPOSICION DE SEVILLA

CARACAS, julio, 28. (UP.).— Un decreto presidencial del general Gómez, promulgado hoy, anuncia la participación de Venezuela en la Exposición Ibero-Americana de Sevilla, donde se construirá un pabellón especial, dividido en nueve secciones, correspondientes a frutos nacionales como café, cacao, maderas, pieles, plumas y similares, balata y sarrapia, minerales y perlas, hidro-carburos, productos industriales y bellas artes.

TODOS LOS AÑOS LOTERIA PARA LA CIUDAD UNIVERSITARIA

MADRID, julio, 28. (Prensa Aliada).—El Rey ha firmado un decreto disponiendo que la lotería extraordinaria en favor de la Ciudad Universitaria celébrese con carácter permanente en el mes de mayo, todos los años.

DESGRACIA EN UN AUTOMOVIL DE TURISTAS

SAN SEBASTIAN, julio, 28. (Prensa Aliada).—En un automóvil donde se trasladaban al Santuario de Loyola varios turistas ingleses, ocurrió un accidente,, volcándose cerca de la estación de la frontera, incendiándose.

Una señorita quedó debajo del carro, muriendo carbonizada y otros de los viajeros con graves heridas.

CON PRECIADA CONDECORACION, EL GOBIERNO ESPAÑOL TESTIMONIA SU GRATITUD A LOS SEÑORES BEHN

Al presidente y al vicepresidente de la International Telephone and Telegraph Co., señores Sosthenes y Hernand Behn, se les nombró Comendadores de Isabel la Católica

MADRID, Julio (S.E.)— S. M. C. Don Alfonso XIII, a propuesta del Consejo de Ministros de su Gobierno, acaba de otorgar al Coronel Sosthenes Behn y al señor Hernand Behn, Presidente y Vicepresidente, respectivamente, de la International Telephone and Telegraph Corporation, el honroso nombramiento de "Comendadores de la Real Orden de Isabel la Católica".

Esta señaladísima distinción del Gobierno español a los señores Behn, prueba, una vez más, que España sabe reconocer y premiar siempre toda obra que contribuya al engrandecimiento de la Nación.

Los señores Behn se hicieron acreedores a tan elevada merced, al mejorar notablemente el servicio telefónico de España mediante el establecimiento del sistema telefónico automático, cuyas extraordinarias facilidades y prácticos beneficios en muy poco tiempo extendieron a las principales poblaciones de España.

Al constituir la Compañía Telefónica Nacional de España, que es la que en la actualidad opera el nuevo sistema telefónico, la International Telephone and Telegraph Corporation, cumplió una vez más en todas sus partes, el programa trazado por su organización en favor de los países a los que viene aportando este importantísimo factor de progreso. De este plan es uno de los principales objetivos, el interesar al capital local y emplear para el desempeño de las funciones telefónicas a los naturales del país. El personal que actualmente rige los destinos de la Compañía Telefónica Nacional de España, es español, así como el de Cuba es cubano.

Para lograr esto, los señores Behn designaron en su oportunidad a un grupo de técnicos con la única misión de enseñar a los españoles a operar por sí solos el nuevo sistema implantado. Misión que cesaría cuando los naturales del país tuvieran igual caudal de experiencia e idénticos conocimientos de la materia.

El resultado, favorable al público que hoy utiliza en España el servicio telefónico automático, no se hizo esperar. El personal español cumple actualmente su importante cometido a entera satisfacción.

La República de Cuba no es ajena a estas ventajas aportadas a España por la International Telephone and Telegraph Corporation, pues, a partir del año 1916, fecha en que los señores Behn se hicieron cargo de operar nuestro sistema, el desarrollo telefónico se ha mantenido en escala progresiva; destacándose, a un mismo tiempo y a gran relieve, dada su notoria trascendencia, las grandes facilidades brindadas al país para el mejor intercambio de sus relaciones sociales, diplomáticas y mercantiles.

Al inaugurar los Cables Telefónicos Submarinos, que actualmente unen nuestras costas con las del Continente Americano, los señores Behn dieron a Cuba la gloria de ser el primer país en disfrutar de las comunicaciones telefónicas trasoceánicas; y hoy, también para satisfacción nuestra, debemos a sus grandes actividades, el que la Ciudad de la Habana figure a la cabeza de las principales Ciudades de la América Latina en cuanto al porcentaje telefónico se refiere.

A través de los años, y en un período de tiempo relativamente breve, la International Telephone and Telegraph Corporation ha venido brindando a Cuba las mismas facilidades e idénticos beneficios de que disfrutan las naciones más adelantadas. Prueba elocuentemente todo ello, las constantes inauguraciones telefónicas trascontinentales recientemente llevadas a efecto; primero con los Estados Unidos de América, después con los Dominios del Canadá, más tarde con México, y por último, con ocho países de Europa: Inglaterra, Francia, Bélgica, Holanda, Alemania, Dinamarca, Suecia y Suiza.

Nosotros, pues, podemos apreciar en todo lo que vale, la gentileza del Gobierno Español para el Coronel Sosthenes Behn y Sr. Hernand Behn, al nombrarles "Comendadores de la Real Orden de Isabel la Católica", en premio y reconocimiento de la cooperación prestada por los mismos en favor del mejoramiento del servicio telefónico, y, como consecuencia lógica, en pro del engrandecimiento de España.

SERVICIO AEREO INTERNACIONAL

El aeroplano "Gral. Machado" llegó ayer de Key West con la correspondencia pública y tres pasajeros: los señores P. G. Pishot, J. F. Buston y P. W. Chenea, jefe de tráfico de la Pan American Air.

Por la tarde salió el mencionado avión para el puerto de procedencia llevando como pasajeros al señor Antonio de la Guardia, secretario de la Cámara de Representantes, quien lleva en su séquito como secretario particular al doctor Laureano Fuentes Duany y como médico al doctor Juan Antiga.

El doctor Fuentes decidió a última hora embarcar por el Arsenal.

La correspondencia

Trajo 22 sacas con 51.000 cartas y un peso de 850 libras.

CARTA OFICIAL DEL SR. SECRETARIO DE HACIENDA

Habana, julio 28 de 1928.

Señor Director del periódico "El País".—Ciudad.

Señor: En el periódico de su dirección, en el número correspondiente al domingo 22 del actual, se hacen manifestaciones completamente maliciosas y equivocadas, por lo que le agradecería la inserción de la presente en ese periódico, a fin de hacer la debida aclaración a dichas afirmaciones.

En la citada información, que tiene el título "Siguen bajando las recaudaciones públicas a pesar de las drásticas medidas de la Secretaría de Hacienda", se dice, en primer término, que no obstante haber tomado yo tantas medidas de carácter público para lograr el aumento de las recaudaciones públicas, éstas no han aumentado.

Con relación a esa información debo decir lo siguiente: que no es cierto que se hayan tomado esas drásticas medidas, ya que lo que el Departamento ha hecho ha sido exigir de los contribuyentes, principalmente de las Compañías grandes y poderosas que son las llamadas a dar el ejemplo de cumplimiento a la ley, el pago de las tributaciones, en conformidad con la legislación fiscal vigente. Esas medidas han sido de carácter general, obedeciendo a principios también de orden general y nacionalista y han alcanzado, según he dicho, a poderosas entidades, como Bancos, Sociedades Industriales, Comerciales y también Empresas de servicio público, como por ejemplo la Havana Electric y el Mercado Unico, a todas las cuales la Secretaría ha exigido el pago de los impuestos de acuerdo con las leyes fiscales vigentes. Las resoluciones de la Secretaría en esta materia tienen, según he dicho, fundamento legal, y en ningún caso el contribuyente puede considerarse desamparado, porque la legislación en vigor le permite recurrir ante los Tribunales de Justicia contra las resoluciones que sobre rentas dicte la Secretaría de Hacienda.

Debo significarle que precisamente la vigilancia que se ha mantenido por esta Secretaría en la fiscalización y cobro de los impuestos, ha traído como consecuencia que el presupuesto de 1927-1928, vencido en 30 de junio pasado haya cubierto su estimado de ingresos con un aumento de cerca de un millón de pesos.

En cuanto al otro aspecto de su artículo, en el que se habla de que en esta Secretaría existen dos Marios. Un Mario es ciertamente un valioso Auxiliar del Secretario. Es Mario el probo funcionario que trabaja una inmensidad de tiempo en la fiscalización de los asuntos administrativos pero este no es el Mario predilecto del Secretario. Hay otro que se mueve puertas afuera de la Secretaría. Ese es el preferido, y en el que descansa la cabeza pensante del doctor Gutiérrez de Célis; deseo manifestar que no comprendo cuál sea la intención oculta del articulista al hacer esa afirmación tan inconcebible e inusitada.

En efecto, si el primer Mario a que se refiere el escritor anónimo que en esa forma me ataca, es al doctor Mario Ruiz Mesa, Subsecretario de Hacienda, yerra el articulista al decir "que no es el Mario predilecto del Secretario," puesto que el doctor Mario Ruiz Mesa, es verdaderamente un probo y entusiasta funcionario, que merece todo mi aprecio y estimación, y al cual le he cobrado una afectuosa amistad, viéndole trabajar con sinceridad y entusiasmo a mi lado.

En cuanto al segundo Mario, parece que se hace alusión al doctor Mario Díaz Cruz, que fuera compañero mío de bufete hasta el momento que el Honorable Sr. Presidente me designara Secretario de Hacienda, que nunca ha intervenido en ninguno, absolutamente en ninguno, de los asuntos de la Secretaría de Hacienda. Es más, debo declarar, por lo mismo que se presenta esta oportunidad, que precisamente por entender yo que un Secretario de Hacienda no debe ejercer la profesión ni directa ni indirectamente, hube de terminar la sociedad profesional que tenía con el doctor Mario Díaz Cruz, al ser designado Secretario. Y ese propósito mío es tan absoluto que, como digo, no sólo no ejerzo la profesión directamente, por no poderlo hacer legalmente, sino lo que es más aún, no tengo sociedad profesional de ninguna clase, ni con el doctor Mario Díaz Cruz ni con nadie, por entender que mi posición de Secretario de Hacienda como he dicho, no me permite ejercer la profesión ni directa ni indirectamente por medio de un asociado.

Por otra parte, en mi actuación en la Secretaría de Hacienda no necesito descansar sobre cerebro ajeno: me basta simplemente utilizar el mío propio, siguiendo las orientaciones eminentemente nacionalistas y sanas que señala el Presidente General Machado.

De usted muy atentamente,

SANTIAGO GUTIERREZ DE CELIS,
Secretario de Hacienda.

EL DICTADOR ESPAÑOL EXCITA A LAS AUTORIDADES A INCULCAR EN LA JUVENTUD NACIONAL VIRTUDES QUE CREEN BUENOS CIUDADANOS

"La unión de las provincias españoles—siguió diciendo Primo de Rivera—significará el éxito de las exposiciones de Sevilla y Barcelona, contando el Gobierno para ello con la cooperación espiritual de los obreros, clero y ejército

EL DISCURSO DEL JEFE DEL GOBIERNO EN EL TEATRO DE TORRELAVEGA QUE FUE ORGANIZADO POR LA UNION PATRIOTICA DE SANTANDER

TORRELAVEGA, Santander, julio 28. (UP).— Esta ciudad ha rendido hoy un homenaje al general Primo de Rivera, nombrándole alcalde honorario.

El jefe del Gobierno llegó a Torrelavega, que estaba engalanada, en compañía de los ministros de Hacienda y Gracia y Justicia y las autoridades de Santander. El pueblo aclamó al marques de Estella, que después asistió al mitin de la Unión Patriótica en el teatro local.

Se celebró también un banquete de ochocientos cubiertos en honor de Primo de Rivera y sus acompañantes.

A los postres, el ministro de Hacienda señor Calvo Sotelo, habló del floreciente estado económico nacional que permitirá no elevar los nuevos impuestos, manteniendo los actuales para dedicarlos a la reconstrucción de España.

EL GOBIERNO REPRESENTA LA REACCION CONTRA LAS MALAS COSTUMBRES

En el mitin, el dictador pronunció un discurso abogando por que la Unión Patriótica persevere en la labor de purificación del espíritu ciudadano: agregando que la unión de los provincias españolas significará el éxito de las Exposiciones de Sevilla y Barcelona, contando el Gobierno con la colaboración espiritual de las masas neutras de obreros, el clero y el ejército.

'Representamos el sentido de la reacción contra la prostitución de las costumbres' —dijo el general Primo de Rivera al terminar su discurso—.

El Jefe del Gobierno examinó después la situación de España, haciendo un balance de la labor realizada por la dictadura y excitando a las autoridades a inculcar en la juventud virtudes ciudadanas.

ESPAÑA EN EL CONCIERTO INTERNACIONAL

En su revista de la situación, Primo de Rivera se refirió al ambiente cosmopolita que presenta hoy Santander con la llegada de los yatistas norteamericanos, revelando esto que los Estados Unidos se esfuerzan a diario por demostrar su amor a España intentando al mismo tiempo, con las regatas recien efcetuadas levantar el ya espíritu deportivo de la Montaña.

Tratando del acuerdo de Tanger firmado en Paris, Primo de Rivera dijo que se escuchó la voz de España en el periodo de negociación, y elogió a Francia, Inglaterra e Italia que colaboraron eficazmente en la conferencia. España ni exigió ni pretendió alterar allí las leyes fundamentales de Marruecos, limitándose a buscar la hegemonía y la reivindicación de los derechos. El triunfo de España en el concurso de naciones interesadas en Tanger garantiza la paz, que ha marcado una nueva ruta de progreso y de porvenir glorioso.

El marques de Estella ofreció después denunciar el tratado con Suiza para favorecer las industrias lácteas de la provincia de Santander.

Luego, abogó por la consagración de los ideales patrióticos en que se inspira el Gobierno.

Al regresar a Santander los miembros del Gobierno, el pueblo les dió el adiós con idéntico entusiasmo, que les tributó al recibirles.

Marta Fontanills y Radelat

El hogar del querido compañero Enrique Fontanills, siempre venturoso, ha de verse hoy en el máximo de su felicidad con motivo de la fiesta onomástica de una de sus hijitas, la lindísima Martica, que une a su belleza inapreciables dotes de innata bondad, clara inteligencia, superior a lo que sus poquísimos años permiten esperar, y por sobre todo esto una simpatía natural cautivadora.

En compañía de Bertica, el otro angel que alegra la vida del incomparable maestro de la crónica, pasará Martica el día de su Santo, recibiendo cariñosos halagos y congratulaciones sin cuento por parte de las innumerables amiguitas con que cuenta en el seno de nuestra buena sociedad, felicitaciones a las que unimos la nuestra muy cariñosa y sincera.

STGO. ARGUELLO VA A PERMANECER ENTRE NOSOTROS

Creado el Centro "José Martí" quedará como un sugeridor de estudiosos

Como hubimos de anunciar, repetidamente, ayer tarde se celebró en la Academia de Artes y Letras—acogedora y matriarcal como nunca—la reunión de admiradores del pensador uruguayo Santiago Argüello, convocada para gestar la creación del Centro Cultural "José Martí", en buena hora ideado.

Y nos place apresurarnos a participar que su creación quedó ya acordada, merced al entusiasmo de un valioso grupo de estudiosos, enamorados siempre de una mayor y mejor cultura, como la que se les propiciará muy pronto en la fecunda y noble labor que el Profesor Argüello promete iniciar en principio de Septiembre próximo.

Cuántos lo deseen pueden ya enviar sus adhesiones al propio señor Argüello, dirigiéndole la correspondencia a la Academia Nacional de Artes y Letras cuyo Presidente doctor José M. Carbonell tan gentil y eficientemente ha cooperado a este resultado, del que todos debemos felicitarnos.

En principio se acordó que la hora preferible era la de cinco y media a seis y media, estableciéndose tres grupos o secciones a los que el Profesor Argüello dedicará dos tardes, sucesivamente.

Respecto a la cuota de los inscriptos en cada uno de esos grupos la mayoría de los adheridos estuvo de acuerdo en que no sea limitada sino dejarla al albedrío y posibilidades de cada cual, ya que oponiéndose el Maestro a "tratar" ese asunto, lo que importa es asegurar desde el principio el mayor número posible de inscripciones.

En cuanto al local, el compañero en la prensa Ingeniero Rodolfo Arango hizo saber la afable acogida que el Presidente de la Asociación de Reporters había dispensado la sugestión de utilizar el excelente Salón social, sesión que él —el señor Ramón Gárate—había de proponer a la Directiva, para su debida autorización. Aún con tan natural y obligada reserva, la nota de optimismo quedó aromando aquel grato ambiente, que no es preciso explicar.

Otro Ingeniero, el señor Lecticio Salcines—uno de los más activos promotores de esta feliz iniciativa—sugirió acertadas medidas para la mejor realización del plan cultural, que fueron aceptadas y serán desenvueltas oportunamente.

EL JEFE DEL ESTADO HA FIRMADO EL DECRETO POR EL QUE SE CREA LA OFICINA NACIONAL DE LA PRENSA, QUE EJERCE EN CUBA EN LA SECRETARIA DE ESTADO

Tanto a los periodistas extranjeros que prestan sus servicios como a los periodistas cubanos se les proveerá de un carnet firmado por el subsecretario de Estado, a fin de indentificarse

REGLAMENTANDO LA CONCURRENCIA DE CUBA A LA EXPOSICION DE N. ORLEANS

El doctor Campa estuvo en palacio. —Toda la mañana de ayer la pasó el Subsecretario de Estado, doctor Miguel Angel Campa, en el Palacio de la Presidencia. Departió largamente con el Presidente de la República, general Machado, y trató con éste ligeramente sobre la ley orgánica de la Secretaría, cuerpo de leyes por el que se ha de regir en lo adelante el importante departamento del Estado.

El general Machado comunicó al doctor Campa que el lunes próximo, día primera de mes firmará los nuevos nombramientos de algunos funcionarios del servicio exterior. El martes próximo a más tardar, el doctor Campa en persona entregará los citados nombramientos a los agraciados con ellos.

Dos decretos firmados por el Presidente. — El Presidente de la República firmó en la mañana de ayer dos decretos relacionados con la Cancillería.

El primero, creando la Oficina Nacional de la Prensa, departamento este que estará a cargo de la Sección de Información y Prensa de la Secretaría de Estado, y cuyo jefe es el doctor Rafael Martínez Ibor, laborioso funcionario que cuenta con la confianza del doctor Campa.

El objeto de esta oficina es el de llevar un registro con los nombres de los periodistas extranjeros que prestan sus servicios en la República de Cuba, a los que se les ofrecerá un carnet, que firmará el Subsecretario, que lo acredite como de la profesión. Además, la Cancillería proveerá a los periodistas cubanos de otro carnet de identificación que les servirá para cuando éstos viajen por el extranjero y visitan a la Representación de la República, de manera que los cónsules le sofrezcan toda clase de datos para sus informaciones.

La nueva oficina empezará a funcionar inmediatamente y está encargado de organizarla el doctor Rafael Martínez Ibor.

Otro decreto. — También el general Machado firmó otro decreto.

Este, reglamentando la concurrencia de Cuba en la Exposición Permanente de Nueva Orleans.

A dicha exposición, ha sido invitada la República de manera cordialísima por el Gobierno de los Estados Unidos de Norte América.

Un banquete a los jefes de misión de la Exposición Ibero Americana.— El doctor Mario García Kohly, Embajador de Cuba en Madrid, informó a la Cancillería que el día última del pasado mes de junio, fueron obsequiados todos los jefes de misiones, cuyos respectivos países tienen acordada de pabellones en la Exposición Ibero-Americana de Sevilla, con un banquete que les ofreció el presidente de la citada exposición en el Hotel Ritz de la capital española.

Asistieron al acto el presidente del Consepo de Ministros y el Ministro del Trabajo, junto con los señores mencionados.

De Michelis reelecto para el cargo de Presidente del Instituto Internacional de Agricultura. — El Ministro de la República en la capital de Italia, señor José Alberto Izquierdo, informó también a la Cancillería que el Instituto Internacional de Agricultura ha confirmado en la presidencia del mismo, reeligiéndole por unanimidad a S. E. Guiseppe de Michelis, quien durante tres años ha desempeñado ese cargo con toda diligencia y gran competencia.

El señor de Michelis fué el gran colaborador que Cuba tuvo en la preparación de la reciente Conferencia de Inmigración y Emigración.

Felicitación a Leguía. — Con motivo de la fiesta nacional del Perú, el Presidente Machado ha dirigido al general A. B. Leguía, Jefe del Estado del Perú, el siguiente despacho cablegráfico:

"Con motivo de la conmemoración de la Independencia peruana os envío en nombre del Gobierno y el pueblo cubanos los votos que hacemos por la grandeza del Perú y la felicidad de su ilustre mandatario". (f.) Gerardo Machado, Presidente de la República de Cuba.

El Premio de España : Para Automòviles :

SAN SEBASTIAN, julio 28. UP.—Hoy se correrá en el Circuito de Lasarte el Gran Premio de España, participando cuarenta y cuatro coches, figurando entre los participantes los ases que corrieron el miércoles, entre ellos el campeón Chiron.

La prueba será en dos partes. La de la mañana, eliminatoria; y la de la tarde, final.

La primera comenzará a las diez de la mañana, dando los participantes quince vueltas al Circuito, con un total d e259 kilómetros. La prueba final será el mismo recorrido.

El vencedor recibirá la Copa de la Reina y cinco mil pesetas; el que quede en segundo lugar, tres mil pesetas; el tercer omil quinientas; y el cuarto, quinientas.

Además se dará al vencedor de cada categoría mil quinientas pesetas, y al que llegue en segundo lugar quinientas.

Habrá cuatro categorías; la primera será de los carros que tengan una cilindrada de más de tres mil; la segunda los que tengan entre 1.500 y 3.000; la tercera los de 1.100 a 1.500; y la cuarta los de menos de 1.100.

DETENIDO EL DEPENDIENTE

El sargento Betancourt, de los Expertos, detuvo ayer al dependiente de la Droguería de Sarrá, José Tolrán, de 24 años de edad, vecino de Amargura 63, autor de las sustracciones de mercancías, denuncias hace días y por las cuales está detenido Mario Dosal. Ingresó en el Vivac.

M.E.C.D. 2016

Lefty Groves, el Zurdo del Filadelfia Atléticos Tiene Semejanza con el Famoso Eddie Plank

ERB PENNOCK, LA ESTRELLA DE LOS YANKEES RECONOCE EN L UNO DE LOS MEJORES PITCHERS DE SU CIRCUITO.

(Por JOHN J. WARD)

Baltimore, por muchos años, ha si- un buen establecimiento de pla- rs para los club de las Mayores, bresaliendo sobre todos los demás las Menores, debido a que sus vatos, con muy raras excepciones, gan a los grandes teams de las ayores y, en poco tiempo, se con- rten en las estrellas máximas de Liga.

De estos novatos, pasados con éxi- a las Mayores por el Baltimore, demos citar tres, que, bastan por solo para darnos la razón de cuan- decimos. Primeramente tenemos formidable Babe Ruth, quizás el ejor de todos; después a Mickey ochrane y por último, a Lefty Gro- es, que ha sido una de las revela- ones más grandes que ha tenido Liga Americana en los últimos ños.

Si hubiera querido, Lefty Groves odía ponderarse de ser el player ejor pagado de las Menores, pues Atléticos, para lograr sus servi- os, tuvieron que pagar cien mil pe- os en efectivo a Jack Dunn, el due- o de los Orioles. Otro lo hubiera he- o pero Groves, probando quizás u le sobra modestia, declaró que su mpra no fué más que una "vive- " de Dunn, ya que su pitcthing no odía pagarse con tanto oro.

Jack Dunn anunció en aquel en- nces que había vendido el mejor tcher del mundo, y aunque muchos nsaron que tal apreciación se de- a la cantidad pagada, el curso l tiempo y las demostraciones he- as por Groves en pasadas campa- as, demuestran que si no dijo la rdad, estuvo muy cerca de ella.

El mismo Herb Pennock, uno de s pitcher zurdos más famosos del undo ha declarado que: "Lefty oves es una cosa seria dentro del se-ball pudiendo considerársele ual al inolvidable Eddie Plank, el tcher que tuvieron los Atléticos en ll" y esta afirmación ha sido acep- da por todos como buena. Jack Ben- ey, que vistió junto con él el uni- rme de los Orioles, también ha di- o: "No hay en las Mayores quien nga más velocidad en sus bolas y uizás si muchos derechos no le lle- n a la zaga", demostrando con lo que la apreciación de Jack Dunn fué hija del dinero ganado con su enta.

En innumerables ocasiones Walter hnson ha dicho: "Si un pitcher no ene velocidad en su rectas, deja de r pitcher" y si ello es verdad, te- emos que considerar a Lefty Groves mo uno de los mejores lanzadores e hay actualmente en el mundo.

Recordemos si no, que hace tempo- das, pitcheando del Baltimore, lle- a ponchar 335 bateadores, logrando de ellos en un solo juego, contra Syracuse, por lo que estableció record en la Liga Internacional.

"La season de 1924 fué la mejor e he tenido en mi carrera,—ha di- o Groves,— pues aunque en 1925 ve la dicha de ser vendido al Fi- delfia Americano, al cual anhela- a pertenecer desde hacía tempora- as, la mala suerte quiso que no me ontrara en verdaderas condiciones efectuarse la temporada y alcancé record que verdaderamente me sacreditaba a los ojos de los fans."

"Soy de los pitchers que necesitan alor del verano para entrar en rma y esto hace imposible que reste buenos servicios a mi club sde el inicio de la temporada. En 925, me esforcé por hacerlo bien y rdí todo el control, para resultar pitcher más wild de la Liga Ame- icana. Como ustedes comprenderan o me gustó mucho el ser el pitcher ejor comprado de las Menores, y más wild de las Mayores, pero tuvo que resignarme y esperé a tiem- os mejores. Mi suerte cambió y l año pasado tuve la dicha de re- ltar uno de los lanzadores más fectivos del circuito".

"En mi record personal se encuen- an muchos **struck-outs** y ello se ebe a que mis bolas llevan gran elocidad. Tengo buenas curvas y na bola lenta que al decir de los íticos no es fácil de batear, sin mbargo, casi nunca hago uso de las y empleo con más frecuencia l brazo que es lo que me ayuda a ncer".

Según las estadísticas, George hle, del Cleveland y yo fuimos los icos pitchers que contuvimos a s New York Yankees, que el año sado batearon terriblemente.

Para mí el dominar a los Yankees algo más que la gloria, pues el am cuenta con bateadores como ob Meusel, Lou Gehring y el gran- oso Babe Ruth—para mí el batea- r más bruto del **base-ball**—, que elmente envía las bolas hacia las adas."

En varias ocasiones, los Yankees me ligaron seis hits y ponché a s de once en un juego. A cada no les pitcheé con el alma, pero eden asegurar que mi mayor goce é ver al Bambino dar vueltas en rno, sin poder conectar una de mis tas".

Groves no ha pitcheado aún un tch de cero hit, cero carreras, pero tiene necesidad de ello para con- grarse.

Su gran labor de 1926 le presenta mo uno de los mejores pitchers de época, y como bien dice Herb nnock, "el muchacho está adqui- endo tal soltura que hace recordar inolvidable Eddie Plank...

Lefty Groves es alto, delgado y de ariencia enfermiza. Apenas llega a 0 libras y eso que tiene una estatu- aproximada de seis pies, tres pul- adas. Su figura nos hace recordar memorable Slim Galee, con la dife- cia que al entrar en acción, sus las parecen más bien dignas del moso Walter Johnson.

El año pasado resultó el mejor tcher de la novena de Connie Mack, ro al igual que Adolfo Luque, fué seguido por la mala suerte en mu- os encuentros y su record de vic- rias y derrotas no marcha a la par n su grandiosa labor.

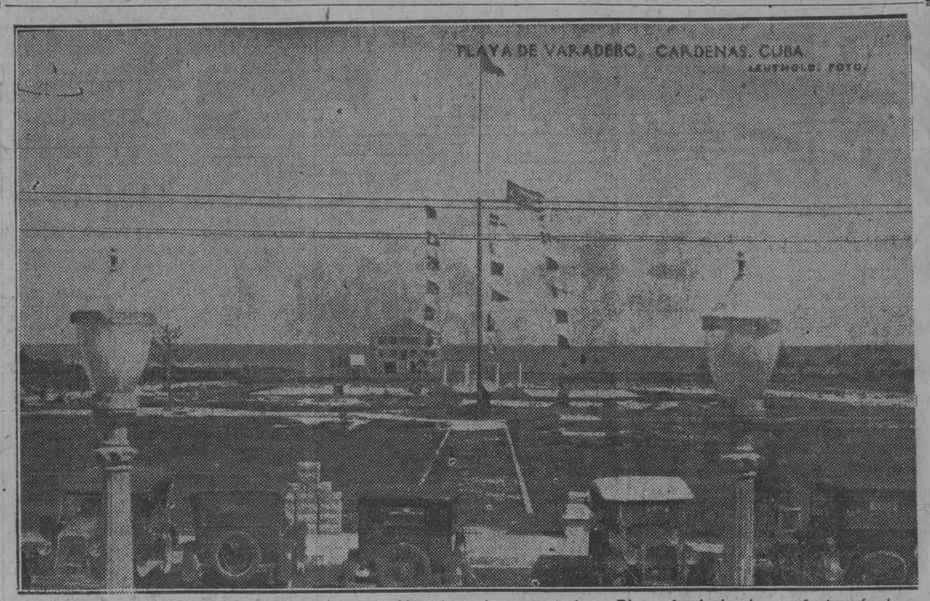

PLAYA DE VARADERO, CARDENAS, CUBA (AUTHOR: FOTO)

He aquí una hermosa vista de la Playa de Varadero, la encantadora Playa Azul, donde se efectuarán hoy por la mañana las grandes regatas nacionales de remos.

Joe Sewell el Joven Torpedero de los Indios de Cleveland, Explica Por qué es Ponchado con Tanta Dificultad

JOE SEWELL, el short-stop de los "indios" del Cleveland, es el player que con menos frecuencia recibe un ponchado en las Grandes Ligas del baseball. Esto, a simple vista, parecerá una tontería el declararlo, pero si nos fijamos que ello indica que el joven es uno de los hombres de más vista en las Mayores, llegaremos a la conclusión de que su record tiene tanta importancia como el de Babe Ruth en los jonrones, los de Ty Cobb y Tris Speaker y los del insuperable Max Carey.

Todos los años, desde que hizo su ingresos en las Mayores, el nombre de Sewell aparece de los primeros entre los jugadores que han recibido menos ponches o strucks-outs en la temporada. Su mejor record lo consiguió en 1925, cuando después de aparecer en 154 juegos consecutivos, sólo recibió cuatro struck-outs. Esto es algo que merece los honores de los libros de records en el baseball que se juega en la actualidad. El año pasado recibió dos ponches más, pero ello no indica que haya sido víctima más fácil de los distintos lanzadores de la Liga Americana.

La inmensa mayoría de los críticos baseboleros han seguido de cerca su trabajo anual, tratando de buscar la solución a ese record, pero ninguno ha podido hallar un indicio que demuestre el por qué Sewell es ponchado con tanta dificultad. El mismo jugador ha descubierto su secreto, diciéndonos:

"Creo que todo se debe a mi vista, y al hábito que me he impuesto de seguir la bola desde que abandona las manos del lanzador. Lo mismo en las prácticas que en mis juegos oficiales acostumbro a seguir el curso de la bola, y así consigo descubrir cuando una bola rompe en el home plate. Aunque parezca extraño, son muy pocos los bateadores que saben seguir el curso de la bola, y esto le hace abanicar la brisa con frecuencia. A mí no se me escapa nunca, y aún en el momento de batear, puedo decirle si la he agarrado o no en el mismo centro".

"También depende mucho el modo de pararse que tenga el hitter en el home plate. Hay muchos que tienen la costumbre de ponerse a corta distancia, sin dejar espacio libre para el cruce del bate. Yo hago lo contrario; me coloco a regular distancia y doy los pases d eavance que sean necesarios para coger la bola por su centtro. Casi siempre espero que la esférido esté a uno o dos pies [illegible] y entonces le tiro con regular fuerza, para confecionar el [illegible] es lo necesario en baseball".

"No soy un jonronero, ni espero serlo en los días de mi vida, me busta más colocar la bola sobre la cabeza del infield, que enviarla hacia las gradas, sobre todo, porque no tengo muchas condiciones para ello. A veces, he querido sorprender a mis contrarios, bateando con dureza y esto me ha hecho abanicar la brisa, como le sucede al famoso Babe Ruth, de los New York Yankees".

Hay grandes bateadores, como el mismo Babe Ruth, por ejemplo, que fallan muchas veces de conectar por un margen de un pies o dos. Esto me demuestra una cosa: que esos hitters no le pegan realmente a la bola, sino que le tiran por donde creen que pueda pasar. Si la alcanzan, la envían con extraordinaria rapidez hacia las gradas, pero si fallan, son lastimosamente ponchados, resultando la risa del público en general".

"Otros hitters tienen la costumbre de castigar la bola lejos de su centro, y ello hace que sólo puedan sacar rollers o flies. La razón es bien sencilla: no han seguido el curso de la bola con la vista, y al creer que la han castigado en su centro, han sido sorprendidos, no pudiendo sacar más que un batazo débil al infield. Algunos bateadores creen que usando el bate a todo lo largo, pueden enviar la bola a mayor distancia, cuando es lo contrario. La distancia que recorre la pelota se debe únicamente a la forma en que haya bateado el jugador. En algunos casos, como en Babe Ruth, Honrsby, Ken Williams, Gehrig y otros jonroneros, la velocidad de la bola está en razón directa con el peso del bate, y creo que esto sea una ley natural".

"Muchas veces he oído decir a grandes bateadores que su debilidad constituye una curva o una bola ensalivada. Yo creo que ningún bateador debe sentir diferencias entre las rectas, curvas y las bolas de saliva. Todo está en que sigan el curso de la bola desde que abandona las manos del lanzador. Si lo hacen, podrán decir en qué forma ha de cruzar el home plate y allí pueden esperar para castigarla con dureza".

"Así por ejemplo, puedo declarar de que los cuatro struck outs que recibí en 1925, sólo uno de ellos merece el nombre de tal, puesto que fallé de castigar la bola en mi tercera intentona. Los otros fueron inesperados. Uno se lo debo a un umpire, que no vió un "tip-foul" mío, y los restantes al pitcher Dutch Leornard, que me pitcheó en condiciones excepcionales".

"Espero llegará un año en el que no sea víctima de los pitchers por la vía del struck out, y aunque parezca ridículo, tengan la completa seguridad de que lucharé cuanto me sea posible por lograr ese record, que será para mí, más notable que todos los jonronos que pueda batear Babe Ruth en una temporada".

"Aunque mi deber es jugar buena pelota para los "indios" bateando cuando sea necesario y no confeccionando records personales, creo que no está lejano el día en que pueda lograr mi propósito, terminando una temporada completa de base-ball sin que los pitchers de la Liga Americana se hayan dado el gusto de poncharme".

Los críticos en general, entre ellos el famoso Babe Ruth, le consideran como el mejor short-stop del mundo, y otros como Mc.Graw, aunque creen encontrar a Wright y Bancroft superior a él, no dejan de reconocer que el muchacho es una de las grandes notabilidades del baseball moderno.

Salido de la Universidad de Alabama, Sewell inició su carrera basebolera en el 1920, cuando las Panteras de New Orleans estaban reorganizando su novena. Sus demostraciones fueron excelentes y esto conquistó a los scouts del Cleveland, quienes sin pensarlo mucho le firmaron el correspondiente contrato.

Comprado por seis mil pesos, Joe pasó a las Mayores, para jugar 22 juegos de esa misma temporada, donde alcanzó un batting de 329. Al año siguiente, sucedió al fallecidc Ray Chapman y entonces ha venido ocupando la plaza regular del short-stop, sin que haya faltado un sólo día al terreno.

Según los records, Sad Sam Jones lleva 16 años de actividad en la Liga Americana, habiendo vestido el uniforme del Cleveland, Boston y New York Yankees, pero eso no quita para que esté pitcheando la mejor pelota de su carrera para el Washington Senators.

DESARROLLO DEL TORNEO POR LA COPA DAVIS

ZONA EUROPEA

Mayo 8	Mayo 20	Junio 13	Junio 24	Julio 15
India				
		India		
Suiza		3-2		
			Italia	
Australia / Italia	Italia 3-1			3-0
		Italia		
Rumania / Bélgica	Rumania 3-0	4-1		
				Italia
Alemania / Grecia	Alemania 3-0			4-1
		Alemania		
Chile / España	España default	3-2		
			Gran Bretaña	
Yugoeslavia / Finlandia	Finlandia 3-0		4-1	
		Gran Bretaña		
Argentina / Gran Bretaña	Gran Bretaña 3-2	5-0		
				Italia
Hungría / Noruega	Hungría 3-0			3-2
		Holanda		
Irlanda / Holanda	Holanda 3-0	3-2		
			Holanda	
Polonia / Dinamarca	Dinamarca 3-0		3-0	
		Austria		
Filipinas / Austria	Austria 3-1			
				Checoeslovakia
Sur Africa / Suecia	Suecia default			3-2
		Checoeslovakia		
Checoeslovakia		5-0		Estados Unidos
			Checoeslovakia	4-1
Portugal			delfaut	
		Nueva Zelandia		
Nueva Zelandia		4-1		

ZONA AMERICANA

Mayo 19	Mayo 26	Junio 3	
Canadá			
		Japón	
Cuba / Japón	Japón 5-0	3-1	
			Estados Unidos 5-0
Estados Unidos / México	Estados Unidos 5-0		
		Estados Unidos	
China		5-0	

SERIE INTER-ZONAS

Italia / Estados Unidos — Estados Unidos 4-1

SERIE FINAL

Estados Unidos / Francia — ?

LA VIDA NOVELESCA DEL CAMPEON MUNDIAL DE BOXEO GENE TUNNEY

TAL COMO LA CONTO EL MISMO A SUS AMIGOS

Muchos diarios y revistas han referido a sus lectores algunas de las aventuras ocurridas a Gene Tunney, el campeón mundial de peso completo, durante su permanencia en Francia, país al que fué con motivo de la pasada guerra mundial. En ellas hemos visto como Gene supo destacarse, llegando a ser reconocido como uno de los mejores pugilistas del ejército americano. Figurando en su hermoso record, una pelea que sostuvo con Bob Martín, uno de los ídolos del boxeo en la época en que Jess Williard imperaba todavía como campeón de la máxima división.

Nosotros, en esta pequeña crónica trataremos de seguir el camino emprendido por Tunney, desde su salida de Francia, hasta estos últimos días, en que convertido en campeón mundial de peso completo, pasea orgulloso por las calles del célebre New York.

Después de la guerra, Bob Martín disfrutó de bastante renombre. Tenía buen punch, una buena derecha y dominaba bastante la técnica del boxeo, cosa que le ayudó a conquistar resonantes triunfos. Su manager, Red Bronson, hizo con el dinero en abundancia, llegando a ganar una verdadera millonada cuando su apadrinado derrotó en forma impresionante al afamado Bill Brenan en el ring del antiguo "Madison Square Garden", de New York.

En este bout, realizó Martin su más grande tentativa para llegar a la cúspide de los honores pugilísticos. Fué también, como quien dice, la última, pues algunos meses más tarde quedó temporalmente ciego a consecuencia de los golpes recibidos en una pelea que sostuvo contra Fay Keiser, en Baltimore, y que le obligó a guardar cama durante una semana en un hotel de esa ciudad. Entonces Bronson lo convenció de que debía retirarse, cosa que hizo él, dedicándose entonces a las labores agrícolas en una finca de Virginia, donde viera la primera luz.

Mientras Martín acumulaba su fortuna de cien mil dólares, que luego, sin saber cómo, se le fueron de entre las manos, Tunney, el hombre que lo había vencido en París, estaba recorriendo las calles de Nueva York en busca de trabajo.

"No me gustaba la carrera de boxeador,—explica Tunney.—Prefería dedicarme a los negocios, y mis aspiraciones se reducían a encontrar la misma ocupación que tenía antes de ir a la guerra, y por la misma cantidad paga. El pugilismo, tal como se desarrollaba en aquel entonces, no me atraía en lo más mínimo, al menos, como profesión.

El éxito de las gestiones en este sentido fué exactamente igual al de muchos otros que dejaron su empleo por ir a la guerra. No era fácil, ni mucho menos encontrar la misma colocación, ni siquiera otra que reemplazara dignamente la perdida.

Un día— continúa Tunney,—me encontré con Billy Roche, el veterano referée. Acababa de leer de punta a cabo los anuncios de empleos del "Times", y me disponía a iniciar mi cotidiano recorrido por escritorios y fábricas.

Gene Tunney, campeón mundial de boxeo, que cuenta en esta historia algunos detalles muy interesantes de su vida.

Roche había sido profesor de ejercicios físicos en Francia, y me había visto pelear. "Usted es el hombre que necesito,—me dijo en cuanto me vió.—Tengo para usted una pelea en la que puede ganarse mucho dinero".

El primer adversario profesional de Tunney fué con este motivo. Dan O'Dowd, de Boston, un pugilista fuerte y de regulares aptitudes. Tunney lo dejó inútil para una temporada, propinándole golpes de todos colores en los ocho rounds de lucha que sostuvo con él. Billy Roche le pagó por esta hazaña cerca de trescientos pesos, que le sirvieron para cubrir por el momento sus necesidades y gastos.

"Lo que me interesaba en esta pelea,—dice Gene,—no era precisamente el honor de triunfar, ni la vergüenza de la derrota, sino el dinero que me habían de pagar por mi trabajo. Me encontraba en una situación monetaria realmente crítica y ni siquiera se grabó en mi mente el recuerdo de la pelea que hice, ni la táctica que desarrolló O'Dowd en contra mía.

La madre de Tunney siempre se había opuesto a que él hiciera del boxeo la profesión de su vida. Esta era la principal razón por que al volver de la guerra trató por todos los medios posibles de conseguir un buen empleo fuera de las luchas del ring.

Los proyectos de su madre no eran precisamente que Gene se pasara la vida delante de un escritorio; sus aspiraciones eran las de verlo con las severas ropas sacerdotales. Si hubiera ingresado en un convento, la alegría de la buena mujer habría pasado del límite de lo humano.

No podría describir la escena que se desarrolló cuando Tunney volvió a su casita de Greenwich aquella noche de diciembre, en que derrotó a Dan O'Dawd en New Jersey.

Debió haberle costado mucho trabajo el manifestar a su familia que decididamente había resuelto hacerse boxeador, y muy penoso debió ser, para la buena madre que tantos castillos en el aire se forjara, el oír que en adelante las manos de su hijo, en lugar de alzarse para echar bendiciones, se levantarían airadas y con gran fuerza para romper las costillas a sus oponentes.

"No tengo más que un medio para hacer dinero, madre, —le dijo Gene tratando de convencerla.—Se trata de un negocio como puede serlo el del petróleo, el acero o la compra-venta de mercancías. Empezaré por lo más inferior, y no he de descansar hasta llegar a la cumbre. Si, hasta que conquiste el campeonato que hoy descansa en las manos del famosísimo Jack Dempsey".

Tunney obtuvo el consentimiento y dedicóse abiertamente a la carrera pugilística. Primeramente, no permaneció mucho tiempo bajo la dirección de Roche, y después de pasar por las manos de tres o cuatro managers de segundo a tercer orden, firmó un contrato con Frank Bagley, el mismo que había dirigido los negocios de Willie Jackson, haciendo de él una fortuna.

Bajo la tutela de este hábil director, Tunney empezó a trabajar en firme, y en poco tiempo estuvo desconocido, desarrollando sus condiciones naturales de una manera realmente espléndida.

Entre sus primeras batallas correspondientes a esa época, figura un match verificado puertas adentro con un desconocido llamado Sullivan, y que Tunney recuerda como la pelea más difícil de su carrera por el ring, a pesar de haberla ganado por knock-out en el primer round.

"Este individuo,—dice Tunney,—es el boxeador más formidable con quien he cruzado guante en mi vida. En cuanto sonó la campana, me arrinconó contra las cuerdas. No me explico cómo, pero lo cierto es que quedé enganchado entre ellas y, antes de que pudiera darme cuenta exacta de la situación en que me encontraba, sentí algo parecido a un garrotazo en la parte izquierda de mi mandíbula.

La primera sensación que experimenté fué como si uno de los que estaban alrededor del ring me hubieran arrojado a la cara un objeto duro, un hierro, por ejemplo. Sin embargo, no había sido otra cosa que el salvaje puño de ese señor Sullivan. Inmediatamente vi danzar en torno mío una media docena de Sullivans. Mis rodillas comenzaron a doblarse, y probablemente hubiera caído noqueado, de no haber estado tan cerca de las cuerdas.

No sé cómo me las compuse para soltarme de ellas, sin darme cuenta de lo que hacía, me encontré nuevamente en medio del ring. Por fin vi un claro y pegué una recta, que llegó a dar en medio del rostro de mi oponente. Fué un golpe definitivo y fatal que acabó por completo con las esperanzas de Sullivan. Fué un golpe brutal, pero jamás olvidaré el que recibí en la cara momentos antes en ese encuentro.

Tunney se rompió la mano al golpear a Sullivan de esa manera. Por aquel tiempo, aún no había aprendido a castigar en debida forma y con frecuencia se rompía los nudillos de la mano. Además las tenía sumamente flojas como consecuencia a su trabajo en los escritorios pues el manejo de la pluma jamás le produjo fortaleza muscular de ninguna especie. Para robustecer sus extremidades superiores, se dirigió a los bosques de Maine y allí trabajó cortando madera durante varios meses.

El manager Bagley quería mostrar a su pupilo delante de una gran multitud y volverlo así a la popularidad, ya que su nombre estaba casi cayendo en olvido con motivo de su ausencia del ring. Con este fin aceptó una pelea preliminar en el combate que sostuvieron Dempsey y Carpentier por el campeonato mundial. En este bout, Tunney tuvo que hacer frente a un robusto canadiense llamado "Soldier Jones".

Lo que ocurrió en este match fué un terrible golpe para las aspiraciones que tenía Bagley respecto a su muchacho, pues no encontrándose Tunney aquella noche, en condiciones de pelear, dió una pobrísima exhibición de boxeo frente a su oponente y los asistentes al encuentro pidieron a gritos que sacaran del ring a los dos pugilistas, poniéndoles como pena, el no pagarles por sus servicios.

La mediocre exhibición que hizo aquella noche Tunney, sólo excusable en vista del poco trainning que había hecho con motivo de su viaje por los bosques de Maine, rebajaron en tal grado su reputación de pugilista, que la mayoría de los críticos metropolitanos de boxeo se negaron en lo sucesivo a mencionarlo en sus crónicas.

Aún cuando empezó a levantarse de nuevo y derrotó a hombres de la talla de Martín Burke, Eddie O'Hare, Jack Burke y Battling Levinsky, —a este último por el campeonato norteamericano de peso light heavy, —los críticos solo hablaban de él, con mezcla de tolerancia y simpatía en sus palabras, que hacía pensar, lo relativo de los méritos de quien aquellos elogios merecía.

El primer hombre de valía con quien se midió Tunney como profesional lo derrotó. Ese pugilista fué Harry Greb, el inolvidable remolino de Pittsburg.

Greb ganó la pelea por puntos, quitándole a Gene el campeonato semi-pesado que había conquistado de manos de Levinsky. El match fué bastante deficiente, tanto por una parte como por la otra y después de ello, Gene quedó relegado al olvido.

Pronto empero, retornó con bríos y se anotó grandes triunfos sobre Carpentier, Gibbons y Greb y otros que le hicieron aparecer a los ojos del público como el más lógico contrincante del campeón Jack Dempsey.

Concertada la pelea para el título mundial, por el mes de septiembre de 1926, Tunney sorprendió a todos, presentándose en magníficas condiciones y derrotó al notabilísimo Jack Dempsey convirtiéndose de esta manera en el rey máximo de la clase heavyweight del Boxeo.

Puede Haber Perdido su Brazo John Miljus

El esfuerzo que hizo para dominar a los Yankees en aquel memorable noveno inning, le ha hecho perder su famosa velo cidad.

¿Perdió John Miljus su brazo cuando trató de salvar el último juego de la pasada serie mundial en Yankee Stadium?

Todo parece indicar que así fué. Ustedes recordarán que Miljus fué enviado al box en el séptimo inning del encuentro, después que los Piratas habían empatado el score a Wilcy Moore. John pitcheó cautelosamente a los "mulos de Manhattan" y los tuvo en sus manos hasta el noveno inning. En esa entrada, Combs recibió una base por bolas al iniciarse el inning, y Koenig le siguió con un "bunt" por la línea de tercera que se convirtió en hit.

Ruth fué el siguiente bateador. Y Miljus pensó, quizás con muy buena lógica, que era preferible concederle libremente la base, ya que un pequeño hit hubiese empujado a Combs y por ende, la carrera que daba el triunfo a los Yankees en cuatro matches consecutivos.

Con tres en bases y sin outs, la situación lucía verdaderamente crítica para Miljus, pero el muchacho, pitcheando con la confianza y seguridad de un veterano de cien guerras, puso todo lo que tenía en la pelota y logró ponchar al temible Henry Lou Gehrig, ganándose una ovación cerrada de los fans.

Cuando Bob Meusel fué al plate, Miljus tenía un solo pensamiento: lanzar la bola con toda la velocidad que tuviese, a la altura de las rodillas y sobre una de las esquinas del home plate. Fué un momento desesperado para Miljus, pero Meusel no pudo conectar y al salir ponchado, el público se puso de pie y tributó al muchacho una de las ovaciones más grandes que se recuerdan en Yankee Stadium. A partir de ese insatnte, todo el mundo estaba con Miljus.

Siguiendo a Meusel, aunque dispuesto a terminar fácilmente el encuentro con un hit, fué al bate el italiano Tony Lazzeri, que durante la temporada había sido uno de los mejores empujadores de carreras del team Yankee. Miljus volvió a pitchearle con todo el brazo, y el resultado fué funesto.

Tony bateó la primera pelota sobre las gradas del left, pero la bola fué foul por pulgadas. Ese batazo impresionó mucho al serbio (Miljus es descendiente de serbios), y después de conferenciar con Johnny Gooch decidió pitchearle bolas afuera del plate.

"Miljus está poniendo mucho esfuerzo en sus bolas y muy pronto lanzará un wild", comentaba en esos momentos Miller Huggins en el banco de los Yankees.

Y así fué. Miljus miró largo rato a Lazzeri, combinó con Gooch su lanzamiento, y después "metió" el brazo, tratando de engañar al italiano con una recta de strike. Jamás se recuerda una bola tan rápida como esa. Era alta y afuera. Pero tan afuera, que Gooch no pudo mascotearla y Combs anotó la carrera de la victoria en el wild pitch.

Esa carrera decidió la serie, y los Yankees quedaron convertido en campeones mundiales de baseball. Ahora bien, en medio de la derrota, Miljus fué uno de los héroes de la serie y todos los fanáticos simpatizaron con él.

John se había incorporado a los Piratas en las últimas semanas de la season y con su pitching había ayudado a la conquista del pennant. Los críticos le concedieron gran crédito por su labor y al terminarse la campaña fué considerado uno de los mejores lanzadores de la Liga Nacional.

Todo parecía indicar que 1928 sería su mejor año en el baseball. Pero, por uno de esos accidentes inesperados del baseball, Miljus ha sido una pérdida total para los Piratas durante la presente temporada. Ha perdido completamente su velocidad y resulta "papa suave" para los hitters de las novenas contrarias.

¿Habrá perdido su brazo en ese inolvidable noveno inning del último juego de la pasada serie mundial?

M.E.C.D. 2016

LITERATURA

LA TIERRA!

Drama en 3 Actos Original de Marcelo Salinas

Al admirable maestro Dr. Ramiro Guerra, cuya honda dedicación al estudio de los problemas que conciernen a la tierra y la economía cubanas, florece en magníficos libros, honra de nuestra cultura, guía de nuestro pensamiento.

Con verdadera estimación

MARCELO SALINAS

LA TIERRA!

Estrenado en la Habana el Día 4 de Julio de 1928

ACTO I.

Casa de tablas, con suelo de cocó y techo de guano. Sillas y taburetes. Dos sillones "americanos". Una mesa arrimada a la pared. Colgados: un retrato de Maceo y un tarjetero con diversos retratos. Un reloj "número ocho". Dos mesitas burdas en los rincones, ya sobre cada una de ellas, una lata pintada, en cada una de las cuales crece una planta de adorno. En otro ángulo, una escoba con la palma vuelta hacia arriba, un aparador antiguo. Todo está en orden y limpio, denotando cuidado y la presencia de mujeres jóvenes y presumidas.

Puertas: fondo, al campo (tierra de labor, casa de curar tabaco), derecha (del público) a los aposentos interiores, izquierda, a la cocina, Una ventana cubierta a medias por una cortina de tela. Es de día, temprano.

ESCENA I

INDALECIO, CACHITA (al final dentro) DULCE MARIA (a quien se supone dentro).

I. (Viste de limpio. Guayabera, sombrero de jijijapa, pantalón de dril, zapatos amarillos. Lleva cuchillo pero no machete y calza espuelas). Entra puerta izquierda con una cabezada en la mano y va a salir puerta al fondo).

C. (dieciocho años. Lleva melenita, aunque algo larga; viste de modo entre campesino y poblano, vistiendo zapatos finos con medias de un solo color) asoma la cabeza puerta izquierda y llama—Indalesio. .Indalesio. .—

I. (se detiene ya en el umbral y vuelve la cabeza). ¿Qué pasó?

C. (con cierta extrañeza(¿Te vas?

I. —No; entodavía no, pero si no andan pronto me voy solo. Así que...¡Apúrense!

C. (con premura)— Horitica estamos arreglás...ya acabamos de comer. Enseguidita vamos (se retira).

I. ,en alta voz, para que lo oiga C. y también Dulce María que se supone está dentro con la primera). Bueno, no se estén un año. Si cuando acabe de habilitar el caballo no están preparás, me voy.

C. (desde dentro .—Enseguida...Enseguida...—

(INDALECIO sale puerta del fondo).

ESCENA II

DON PANCHO, CACHITA, DULCE MARIA, ROSITA (rentro).

D. P. (sale pausadamente puerta izquierda, arranca de la escoba una pajuela que usa como escarba dientes, y va a sentarse en un taburete que recuesta a la mesa)—Rosa. .Rosa (Llamando hacia la izquierda).

R. (desde dentro izquierda) ¿Eh?

D. P. Traime un buche de café..! ¡anda!

R. (id)—Va....a..—

(Entran puerta izquierda Cachita y Dulce María, quien es un poco más joven que su hermana. atraviesan la escena medio-corriendo, alegres, yendo a salir por la puerta derecha para salir enseguida por la misma puerta, trayendo cada una un chal sobre los hombros una en las manos la otra), como dispuestas a salir de paseo. Durante los instantes que tardaran en cruzar la escena, cruzarán algunas palabras con D. P.)

D. P.—Muchachas: acaben e comer. ¡Salen toavía con el último bocao!... ¡Estás ustedes estrepitás!

C.—Es que se nos va'ser tarde, y luego Indalesio se nos va.

D. M.—No, y que hemos quedao en estar en casa e las Martines antes e las nueve, pa llegar temprano al pueblo.

C. (señalando el reloj a su hermana)—Pues, mira la hora qu'es.

D. M. (con aspaviento).—¡Ave María!.. ¡Vamos a llegar después de to el mundo!...—

(ambas salen puerta derecha, precipitadamente).

R. (Esposa de Dn. P., cuarenta años. Sale pta. izq. con una jícara de café en la mano).-Toma Pancho (le da la jícara), yo creo que tiene bastante asúcara.

Dn. P. (mientras toma el café, sorbo a sorbo).—Está bueno, tú sabes que a mí me gusta sobre lo amarguito; (da la jícara a R.). Toma, ahí te dejo un buchito, (R. coje la jícara, bebe y quedará con ella en la mano). Voy a ir, antes que suba más el sol, a ver si saco un poco e malanga pa la casa (C. y D. M. discutirán, dentro, en alta voz por cualquier objeto de tocador). ¡Muchachitas!... Cállense un poco... no lo dejan a uno hablar tranquilo.

R (Pone la jícara en la mesa y va hasta pta. derech. a C. y D. M.)—Bajen un poco la vos, muchachas... y acaben de habilitarse, que Indalesio se va y las deja (dentro se callan. R. va a sentarse cerca de Don P., que se dispone a salir).—Pancho, ¿por qué no dejas las malangas pa mañana?... entoavía quedan ahí muchísimas.

Don P. (por las malangas).—No deben quedar tantas, que desde hace como una semana no se han sacao.

R.—¡Ay, hijo, descansa... aun que sea el domingo!

Don P.—¡Tú sabes como estamos! (Se sienta de nuevo).

ESCENA IV

Don P., R., Indalesio... en seguida: C. y D. M., pta derech. I (entra pta. derech. con unas espuelas en la mano).—¿Ya están preparás? Yo me voy... (Puesto alternativamente cada pié sobre un taburete, se calza y ata las espuelas, sin dejar de hablar). Yo no sé, estas mujeres, con el pelo picao y se tardan una hora... (a A.) —Vieja, ¿tiene por hay un pañuelo que me dé?

R. (medio se levanta; pero se acuerda enseguida, y volviéndose a sentar, llama).—¡Cachita!

C. (dentro).—¿Señora?

R.—Coje de ahí, de la gaveta e la cómoda, un pañuelo limpio pa Indalesio.

C. (dentro)—Sí, señora.

Don P. (a I)—Y tú, ¿piensas meterte en las carreras e sintas?

I.—¡Y bien!... Soy del bando punsó.

(Entran, pta. derecha, C. y D. M., C. trae el pañuelo pedido por R., que entrega a I.; D. M. trae la cara manchada de polvos).

C.—Vaya el pañuelo, Indalesio. (Indalecio coje el pañuelo, lo dobla cuidadosamente, formando ángulo y se lo mete en el bolsillo de detrás del pantalón, dejando que una punta salga afuera).

D. M.—¿Ya nos podemos ir?

Don P. (a I.)—¿Y vas a meter el potro en las carreras?

I., (Sin hacer caso a C. y D. M. contesta a Don P.)—No tengo otro.

Don P. (aunque replica a su hijo, más bien censura las faltas de toda la juventud). — ¡Así echan a perder a los animales!.. ¡Entoavía ese potro no tiene veinte meses!

R. (a D. M.).—¡A ver, muchacha..., échate pa ca, que tienes la cara llena e birriones... pareses una máscara! (D. M. se acerca, y R. le quita los polvos con la mano).—Vaya, ya estás bien, (dirigiéndose a todos sus hijos). Y ¡anden pronto, que han d'estar desesperaos esperándolos!.. (hay en los tres jóvenes un movimiento de marcha).

D. P. (registrándose los bolsillos del pantalón).—Espérense un momentico, Uds., muchachitas: ¿llevan dinero?.. Porque en el pueblo siempre van a tener que haser algún gasto.

C. (mostrando en la palma de la mano, un pañuelito con un nudo en una de las puntas).—Tenemos dos pesetas.

Don P. (a R.).—Rosita, coje y dále tres pesetas más, de ahí, de la cómoda, qua yo no tengo aquí sino unos sentavos. (R. se levanta y sale pta. derecha).— Y tú (a I.,) acuérdate de volver temprano, que esta noche, como haiga un más o blandura, vamos a bajar el tabaco y meterlo en pilón.

I. hace un guiño picaresco a Don P., como pidiéndole consentimiento y se dirige a R., que está en el interior).—Vieja, dise papá que traiga un peso más, pa mí.

Don P.—Tú tienes dinero. Tienes tres o cuatro pesos.

I.—¿De aonde?.. peso y medio y grasias... Tuve que herrar el potro ayer.

R. (dentro).—Bueno, Pancho: ¿llevo el peso de Indalesio?

D. (dando con el pie un golpe impaciente en el suelo). —Acaben de una ves... ¡Ave María! (I. con un gesto le ordena tener paciencia).

Don P. (a R., dentro). — Sí, tráiselo (a I.). Pero, ven pronto, que hay que aprovechar el tiempo, (entra R., pta. derecha y entrega los sesenta centavos a C. y el peso a I.).

I. (a Don P. y al tiempo que coje el dinero).—Hoy es domingo, viejo. Déjeme descansar, (a C. y D. M.).—Vamos.

(C., D. M. e I., se disponen a salir pta. foro).

Don P.—Acuérdate de lo que te digo: ven temprano; (I. hace una mueca de contrariedad). Y Uds., (a las muchachas), esperen a su madre en casa de Martínez, que ella las irá a buscar a la tardesita... Bueno ... váyanse.

C.—Está bien. Echenme la bendisión.

D. P.—Dios las haga santas.

I.—Vamos... Adios, (salen pta foro)

ESCENA V

Don P., R. al final, dentro, Nicolás.

Don P., (levantándose del taburete, para marchar). —Bueno: deja ver si rajo un poco e leña, (se dispone a salir pta. foro).

R., (atajándolo)—Deja, hijo.... ¡si hay más leña picá que el mundo!..

D. P. (volviendo a sentarse).—No pue ser muy largo el descanso: a la noche, si Dios quiere, tenemos que abajar el tabaco.

R.—Y, ¿no lo pués dejar pa mañana o pasao?

D. P.—¿Y la **blandura**? Desde ayer el tiempo anda revuelto, y hay que aprovechar... ¡ya debería tenerlo en pilón desde hase lo menos quince días!

R.—Lo digo, porque, cuando menos, Indalesio se aparese tardísimo.

D. P. (severo).—Yo, ya oiste que le advertí que viniera temprano...! Vamos a ver si me hase la **jangá**, como ca ves que va al pueblo!

R., (conciliadora).—Es un muchacho y nesesita divertirse; (se levanta).—Voy a fregar la losa; que las gallinas son capases de romper tos los platos.

D. P. (por lo que R. ha dicho, y en tono concluyente).—Tiene veintidós años. ¡Lo que pasa, que está envisiao con el maldito pueblo! (R. sale pta. izq., D. P., en actitud contemplativa, queda, durante breves instantes, dando chupadas al tabaco. Se oye a R. dentro, recoger los platos)

R. (dentro). —Pancho: ¿sabes quien viene por hay, por el callejón?.. Nicolás.

Don P.—Debe venir al negosio de unos frontiles que me pidió prestaos. Mira: tráimelos, que están guindaos ahí, en el colgadiso.

R. (dentro).—Bueno.

ESCENA VI

Don P., R., Nicolás (pta. foro). Indalecio, Cachita, Dulce María, Don Antonio (fuera).

R. (entra pta. izq. con un par de frontiles en la mano; llega hasta la mesa y los pone allí. Mientras habla, va repasando las coyundas). —¡Estas cabullas están toas estrallás!

D. P. (va a la mesa y examina las coyundas). —¡Cosas de Indalesio! ¡No piensa más que en acabar pa largarse al pueblo! a correrla!....

N. (llega pta. foro y, antes de entrar, se queda mirando atentamente hacia fuera, parte izquierda).—Buenas.

R. (sin abandonar lo que hace).—Buenas, Nicolás. ¿Qué tal? ¿Y por allá?

N. (sin abandonar su actitud). —Bien, tos bien.

D. P. (vuelve la cabeza hacia Nicolás). —?Quiay? (notando el interés con que N. mira hacia izquierda). —Dentra, hombre... ¿Qué estás mirando tan embobesío?... entra, que aquí tengo lo que vienes a buscar (por los frontiles, los cuales, ya listos, estarán sobre la mesa hasta que se indique).

N. (entra, quitándose el sombrero).—Na, (refiriéndose con el gesto, a lo que antes miraba), un tropelaje e gente que viene por hay.

(Don P. y R., interesados, van a ir a la pta. foro; N. los detiene con un gesto).

N.—Ya yo vide quien son: Indalesio con las muchachitas; (Don P. y R., se miran extrañados) ...Al que no conosco es a otro, con leva, que viene en un caballo moro...

R. (yendo a mirar a la pta. foro). —¡Caramba!.. ¿Qué habrá pasao?.

Don P. (mientras también llega a la pta. foro y mira).—Siéntate, Nicolás. y... cúbrete, que estás en tu casa. (N. se pone el sombrero y se sienta). —¡Ah!.. ya sé quien es el que viene con los muchachos: es un mercader de tabaco, ¡el único con verguenza entre tos! (Viene a sentarse junto a la mesa).—Rosita, ven y siéntate, hija, que ya llegarán. (R. va a sentarse en uno de los sillones, esperando, interesada a los que llegan).

R.—Y, ¿qué habrá pasao en casa e Martines pa que Indalesio y las muchachitas haigan virao p'atrás?

Don P.—¡Sabe Dios!

N.—¡Ah!.. pero ustés no saben que hoy, por la mañanita, se murió el hijo más chiquito e Martines, el de cuatro años?

R.—¡No me diga, cristiano!

D. P—¡Alabao sea Dios!

N.—Por la madrugá se atacó al celebro, y a las seis estaba de cuerpo presente.

D. P.—¡Tan sanito como'staba!

R. (definitiva). —¡Eso ha sio que le han hecho mal de ojo!

I. (fuera, espantando un perro, que no ladrará).—¡Pasa, Quien! ...Este es de los que no ladran, pero agarra... ¡Anda pa'lla tras! ...Si su caballo no patea, Don Antonio, amárrelo ahí, al lao el mio.

ESCENA VII

Dichos. Indalecio, Cachita, Dulce María... En último término, Don Antonio. Las muchachas vienen hablando muy excitadas, y ambas al mismo tiempo. Don Antonio es un tipo de español acriollao. Hombre como de cuarenta años, viste pantalón amarillo, polainas del mismo color, lleva saco y sombrero de jipijapa. Habla siempre muy reposadamente, y con mucha suficiencia.

C. (entrando). —¡Ay, mamita! ...Ya sabe lo que le pasó al chiquitico de Pepilla?... Buenas, Nicolás, (le da la mano).

N.—Buenas.

D. M. (ya dentro.—Tan mono como estaba!... Buenas, Nicolás, (le da la mano).

N. (a D. M.).—Buenas tardes.

I. (gritando, a sus hermanas) ¡Pero, muchachas, hablen una a una!... Paresen guineas... (transición). —¿Quiay, Nicolás? (le da la mano).

N. (a I.).—Hola.. ¿Quiay?.

D. A. (adelantándose en último término).—Buenos días. (Entra y va dando la mano a Don Pancho, Nicolás y Rosita).

Don P., N., R.—Buenos días.

R. (a D. M.).—A ver: dále una silla a Don Antonio.

Don A. (haciendo ademán de ir a cojer una silla).—No, no se moleste.

D. M. (ofreciendo la silla a Don A.).—No es molestá.

(Todos se sientan formando corro, menos las muchachas, que permanecerán en pie, como dispuestas a salir por puerta izquierda).

D. P. (por el niño muerto).—¡Lo qu'es la vida!... un angelito que paresía una mansana.

C.—Y que disen que fué en un momento: a las dos e la madrugá le empesó el mal y al amaneser estaba tendío.

R.—¡Como estará la madre, la pobre Pepilla!

D. M.—¡Figúrese!

R. (a sus hijos).—¿Y, ustedes como se enteraron?; porque no tuvieron tiempo e llegar.

I.—Encontramos a un muchacho e la casa ahí alante, por la laguna.

C. a D. M.—Vamos a quitarnos estos túnicos tan escandalosos. pa volver pa allá (ambas se disponen a salir pta. izq.).

R.—Antes, tráiganle café a Don Antonio y a Nicolás. ¿Tú quieres otra ves, Pancho?

D. P.—(a las muchachas).—No, pa mi no vayan a traer... ¡que va!

I.—Traigan pa mí también.

(D. M. y C., salen puerta derecha).

ESCENA VIII

Los mismos y D. M. con Cachita, dentro, (derecha).

I.—Yo, ahorita me voy pal pueblo. Vine por dejar el caballo, que mañana tengo qu'ir al entierro... ¡Hoy se me fastidió la carrera!

D. P.—¡Barajo, muchacho!... ¿Que tú no pues vivir sin estar metío en el pueblo?

D. A. (sentencioso).—Y... ¡para lo que da el pueblo!

I. (con acritud e intención).—Pero tos quieren estar en él.

D. (dentro). —El café, ¿tiene asúcara, mamita?

R.—Sí.

(Salen C. y D. M. pta. derecha, con las tazas de café, que van repartiendo a los hombres, menos a D. P.).

D. A. (después de beber, devuelve la taza a una de las muchachas). —Gracias; (saca cigarrillos y, sujetando la cajetilla por un extremo, va brindando a los hombres y a R.. Todos aceptan, menos I., que hace señas, significando no fumar delante de su padre).

N. (da la taza a una de las muchachas).—Gracias.

I. (pone su taza encima de la mesa).

C. (yendo a salir con las tazas, puerta derecha). — Bueno, mamita: voy a fregar pa ir luego a casa e Martines.

R. (atajándola con el gesto). —No; deja las tazas ahí, (señala la mesa).—Yo fregué ya. Ustés (por C. y D. M.) pónganse la ropa más seria y váyanse a en casa e Pepilla, pa que ayuden en algo.

(D. M. y C. se dirigen puerta irquierda).

D. M. (yendo a salir).—¡Con lo buena qu'iba estar la fiesta!...

C. (id.).—¡Cómo estará el pueblo a estas horas!...

D. P. (severo).—¡Más han perdío ese padre y esa madre, que han perdío un hijo! (Salen C. y D. M. puerta izquierda).

ESCENA IX

Don Pancho, Don Antonio, Nicolás, Indalecio, Rosita.

D. A.—A ese niño, le debe haber dao una congestión cerebral.

N. (interesado).—Eso, ¿es del estógamo?

D. A. (sonriendo).—Puede prevenir del estómago.

I. (en tono suficiente).—El celebro está en la cabeza... aquí, (se da dos palmadas sobre la nuca).

N. (disculpando su ignorancia). —Yo lo desía, porque... como esos muchachos de Martines son tan jartones... ¡Se comen ca jícara e comía!

I. (levantándose).—Voy a quitarle la albarda al potro y soltarlo en el potrerito. (Salé puerta foro. Al pasar por la ventana, se le verá encender un cigarrillo).

ESCENA X

Don Pancho, Don Antonio, Rosita, Nicolás. Poco después, Cachita y Dulce María, casi al final, Indalecio.

R. (suspira).—A Martines y a Pepilla les ha caío la sal; no hase un mes que salió su hija la mayor del tiro, y ahora pierden el muchacho... ¡No alevantan cabesa!

N.—¡Y como los habrá cojío esta novedá: sin un sentavo!

D. A.—A eso vine yo: Martines me mandó a buscar para que le adelantara algo a cuenta del tabaco. Diez monedas acabo de dejarle.

R.—Menos mal... ¡los pobres!

D. P.—Sí, pero de toas maneras, queda empeñao; quitando la tersera del amo del sitio y lo que deba en la bodega... ¿qué le podrá quedar?

N.—Y esó, sin contar la postura y algún jornal que haiga tenío que pagar.

R. (a D. A.).—¿Y tiene mucho tabaco?

D. P.—No; tendrá unos dosientos cujes.

Don A.—Sí... por hay: ciento sesenta o ciento setenta matules.

N. (en tono capcioso).—A dos pesos... eh?

Don A.—No... ¡que va!: este año el tabaco vale poco; sobre todo el cosechado al aire libre... las plazas piden hoja clara y fina.

Don P.—De tos modos, el tabaco, pal pobre, es una ruina; si se compra tela, porque se compra, y si no... lo mismo. Yo, el año que viene , sembraré unos cuantos surcos, pa fumar yo, y na más....

N.—Y ¿qué vas a sembrar?.. Con el tabaco cojes el dinero junto y pues pagar.

Don P.—Papas.. ajises.. cualquier cosa, menos caña o tabaco.

N. (escéptico).—Y, si no viene una plaga y te acaba con to, vienen los compradores y te ponen el presio que les da la gana.

Don P.—¡Nó se los doy!

N.—Y se te pierde. Esas cosas no son como el tabaco, que, a última hora, lo entersias y lo guardas.

Don A.—No, y que siempre tiene su valor.. (transición). Ahora, que, por lo que yo he oido, me parece que el año que viene no habrá muchos sitios por aquí (todos redoblan su atención): los americanos esos que tienen Las Coloradas, La Panchita y todo esa de por ahí, (hace un gesto abarcante, con el brazo), quieren comprar esto también.

R.—Entonses, ¿se acaba la sitiería?

Don A.—¡Uf!... Ya han comprado muchísimo.

N.—Yo también lo oí desir. ¡Pa lo que queda de sitiería!

Don P. (dudando en el fondo y queriendo engañarse con su misma esperanza). —¡Ah!; pero yo sé quel amo de aquí no vende, ni aunque le den lo que le den.

R.—¡Ay, Señor!.

Don A. — Desengáñese, Don Pancho: el negocio es el negocio. Esa gente viene, ofrece buen dinero... y, ¡no digo yo si vende!...

Don P.—No... no .. (mueve la cabeza, negativamente).

N.—Y, aunque no venda.. ¿Qué tiene el amo d'esto?... Cuatro o sinco caballerías...

Don P.—(interrumpiendo a Nicolás).—¡Ocho!.

N.—Bueno: ocho. Dividías en lo menos seis sitios... Aunque no venda: sercan las serventías; le ponen represas al arroyo (como ya lo hisieron en La Crus); siegan el poso que esté en su terreno o sierran el camino pa las rastras... ponen al sitiero en un rueo e candelá como al alacrán, y... tu mismo te vas... ¡no te quea otro remedio!

Don P. (angustiado).—¿Y qué va a ser de uno, de su familia, de to lo que uno ha trabajao en tantos años?

(Entrando puerta derecha, C. y D. M., sin lazos ni flores y con vestidos de tonos menos chillones, quedan como queriendo decir algo y no atreviéndose a interrumpir a los que conversan, en último término derecha).

N. (resignado). — No quedará más remedio que acolocarse en cualquier lao; con los americanos o en el pueblo...

Don P. (vehemente).—¿Acolocao?.. ¡Yo, nunca h'estao acolocao!... ¡Ni cuando la reconsentrasión !

R.—¡Es lo último!

C. (a R.).—¿Qué pasa, mamita, vendieron el sitio este?

R. (a Cachita, molesta porque ha interrumpido).—No sé, hija... ¡oh!

N.—Caballeros!.. parese hasta mentira, que Cuba haiga llegoa a esto!

Don A.—Son los tiempos que cambian... el progreso.... la evolución de un pueblo....

Don P. (interrumpiéndole, se hace violentamente atrás en el taburete).—¡Qué progreso ni qué devolución!... Yo no sé de na d'eso; lo que sé que ca día se acorrala más al pobre, que ca día esos tragoneses cojen un cacho más e tierra!...

D. M. (premiosa, a R.—¿Han vendío el sitio?... (con cierto regocijo). —¿Nos vamos pal pueblo?

(R. va a contestar, Don Pancho se vuelve a su hija, atajándo con su palabra a R. Entra Indalecio, puerta foro, y queda en el dintel).

Don P.—Tendremos que irnos! Ya verán ustedes, allí, lo que son trabajos y miserias!

I. (desde donde está). —¿Más que aquí... ¡Al menos se vive entre la gente!

C. (por lo que acaba de decir Indalecio).—¡Seguro!

Don P. (con honda amargura). —¡El pueblo!.. ¡El pueblo!... ¿Qué te parese, Nicolás?.. Tos delirian con el pueblo... ¡Nos dejarían solos a esta vieja (por R.) y a mí....

N.—¿La joventud?...

Don A.—Es natural: el ansia de mejramiento.

Don P. sarcástico).—El pogreso... la devolusión... como usté dise... Ustés... (se vuelve a sus hijas primero, a Indalecio después. A medida que habla se va incorporando, de modo que al terminar está ya de pie) a despalillar... ¡pa ponerse éticas!... Tú (a Indalecio)... ¡ganando un peso a jornal!...

N.—Cuando lo encuentre.

I. (desafiador)—Un peso... o más...

Don P. (ya de pie, por lo que ha dicho Indalecio)— ¡Aunque fueran mil!... (transición dolorosa). ¡Ah!... pero ustés no quieren la tierra!... ¡Por ustés... que se la cojan!...

I. (desdeñoso).— Mía no es...

Don U. (excitado.) ¡Ni tampoco!... Ni d'este (por Nicolás); pero la queremos... (extiende los brazos hacia afuera, pta. foro, en un ademán de abarcar toda la extensión). Sí: queremos la tierra... ¡La tierra que lo da to, de onde sale to!... (con majestuosa gravedad). ¡Yo la quiero tanto como a ustedes... tanto como a mi vida!... ¡Más que a ustés y a mi vida misma!

Telón lento.

Fin del Acto Primero.

ACTO SEGUNDO

prano. El reloj marcará las sie-

Igual decoración que la del acto primero. Es de noche, temte o las siete y media. (La ventana cerrada).

ESCENA I

Rosita, Dulce María, Cachita, el Isleño Santana... El final: Don Pancho y Nicolás (pta. foro.)

Todos aparecen sentados. El Isleño Santana, es un hombre joven como de veintiocho a treinta años; tipo fachendoso y parlanchín. Habla, siempre que no se indique lo contrario, en voz alta y con acento jactancioso. Está sentado con las piernas muy abiertas, tenienod sobre las rodillas el sombrero tejano, al cinto el machete de paseo y el revólver. Rosita remienda una pieza de ropa; las muchachas se entretienen en cualquiera otra cosa de labores femeninas. Sobre la mesa una taza de café vacía.

Santana.—¡Caramba!... ¿Saben qúe tarda el viejo?... A ver si se ha io con cualquiera novia por hay (queriendo hacer un chiste a Rosita.)

C. (sonriente).—Ya tiene qu' estar al llegar.

R. (A quien las gracias de Santana le hacen poca gracia).—El may tiene que haberse acabao e recoger desde temprano; pero, como la gente se queda a comer... Sin embargo: no pueen tardar mucho.

S (zumbón).—Miren ustés que juntas pa cojer máis en estos tiempos.

R. (con acritud disimulada).—Los pobres tenemos que ayudarnos unos a otros.

D. M.—Pues, a papá nadien le ayudó pa amarrar el tabaco.

S. (suficiente).—Y, sobre to, que... ¡pal adelanto que traen esas juntas!... Cuarenta hombres pa un puñaíto e na.

R. (con el mismo tono de antes.)—Mire que usté desajera: ¡cuarenta hombres!... Si llegaban a seis eran muchos... Y empezaron después del almuerzo!

S.—Lo que hay que hacer es como nosotros: metemos cincuenta hombres, y enseguía se acaba el trabajo.

R.—To el mundo no tiene dinero.

C.—Vamos, que Martínez no está tan arrancao. No pa meter cincuenta hombres, porque tampoco le hacen falta; pero cuatro o sinco...

R.—¡Y bien arrancao que está!... Y ahora, con las novedades que ha tenío que sufrir...

D. M.—¿Y de aonde va a tener dinero?

C.—¡Ah... yo no sá!... de lo que le ha dao el sitio.

R. (sarcástica). Sí, y que los sitios dan mucho... ¡Mira tu padre lo que tiene!

C. (tomando la ocasión).—Sin embargo: entodavía usté y papá se ponen en candela ca ves que les mientan el pueblo.

R.—Porque en el pueblo, el pobre está peor qu'en el campo... ¡bien me acuerdo del tiempo de la Guerra de Independencia...!

S.—Pero no se pué negar que allí la gente se entruye. Yo estoy a quí por lo que estoy; tengo un buen sueldo... no hago na... casi tos los días vol al pueblo...

C.—¡Aquí... una rejundía sin ver na, sin poder ir a ningún lao... ¡Ojalá y fuera verdá que venden esto.

S.—¡Ah!... Aeso le ponen el cuño: dentro e tres o cuatro meses, la compañía ha llegao con la sorc ahasta la orilla el pueblo.

R.—¡Quién sabe!...

D. M.—Por mí...

S. (jactancioso).—Ya digo: le puen poner el cuño. Ayer lo estaba disiendo Hister Robersón... Precisamente, de algo d'eso le veno a hablar a Don Pancho.

R. (mira a S. con gesto de sarcástica incredulidad).—¿Y de qué le va a hablar?

S. (dándose importancia.)—D' una cosa tocante a la venta el sitio.

C.—Papá no es el amo.

R.—No, si es que el amo tampoco vende.

S.—Usté está engañá, Rosita: el amo de aquí vende, como losotros. El dinero le gusta a to el mundo... Ya ustedes verán como vende; y a Don Pancho le conviene hacer las cosas con cabesa, pa salir bien.

C.—Papá es capás de emperrarse y perder lo más por lo menos.

R. (severa a C.)—¡Qué tienes tú que hablar asé de tu padre!... ¡Caramba!... están ustedes rogando a Dios por salir de aquí. (A S.)—Bueno: cuando venga Pancho, usté habla con él... Esas son cosas e los hombres.

S. (mirando el reloj de la pared).—Lo que, me parece que voy a tener que ejar la conversación pa mañana, porque Don Pancho se tarda...

(Se oye fuera, pta. foro, rumor de voces de dos hombres que se acercan).

R. (se levanta y va a mirar pta. foro; en tanto habla.) Mire: ya est'aquí. El que viene con Pancho, debe ser Nicolás (las voces se acercan)... Pancho... Pancho... (llamando).

Don P. (fuera).—Espérate, que voy a soltar el perro.

R.—No; déjalo hasta luego, que aquí está Santana, y lo pué desconoser.

S. (a Rosita.—¿Desconoserme?... ¡Qué va!... (en alta voz, echándose atrás con la cabeza hacia pta. foro, a Don P.): ¡Suéltelo!... Yo no le tengo mieo.

Don P. (llegando pta. foro, aún no se le ve).—Es mejor no soltarlo. Hay tiempo.

ESCENA II

Dichos. Don Pancho y Nicolás (pta. foro.)

Don P. (entrando).—¿Quiay? Buenas, Santana. ¿Qué tal? (le da la mano).

S.—Ahí... regular. Gracias.

Nicolás (entra).—Buenas noches (da la mano a S.)

S (a Nicolás.)—Buenas.

C. (en son de broma a Don P. y Nicolás).—¡Qué!... ¿No traen na?... ¿Y el lechón que nos ofrecieron?

D. M. (igual tono).—¡Ah!... sí... es verdá.

N. (sonriente).— ¿Lechón?... Pregúntele a su padre, como anduvo el lechón. Por poco nos quedamos a pie.

Don P. (sentándose).—No; lechón había bastante; lo que: entre los dos que vienieron de La Hollá (el mulatico largo ese y el blanco apatarrao), son capaces de acabar con un troso e puercos.

S.— ¿Cuántas arrobas tendría el puerco?

N.—Era un puerco grande. Un macho como de nueve arrobas. Ahora, qu edió mucha manteca.

R. (señalando una silla a Nicolás al tiempo que ella se sienta.)—Siéntese Don P. (a Santana, siguiendo la conversación.)—Pero había mucho de to; arrós, plátanos, pan... ¡Lo que tiene que esos cristianos comen como fieras!

C. (con encono).—¡Ojalá y cojieran una perplejía!

S. (estirándose más en su asiento).—Pa comer, un paisano mío (bueno... paisano mío, no: el es de Tirajana y yo soy de Sta. Cruz; pero como aquí se creen que tos los isleños somos paisanos...)

R.—Desde luego.

S. (vuelve la cabeza y va a responder con un largo discurso: pero se arrepiente, haciendo un gesto como de que no le importa).—Bueno... paisano mío. Esa criatura e Dios, el año pasao, en Cabaiguán, por una apuesta, se comió: un cuarto e res, un rasimo e plátanos y sinco libras e pan, de una sentá.

(Queda con la boca abierta, como asombrado él mismo, mirando sucesivamente a los demás. Estos, unos sonríen, incrédulos, otros se asombran también.)

N. (con malicia a todos.)—Me voy; que parese qu'el lechón me hiso daño: estoy medio atolondrao (se dispone a salir. Todos comprenden la intención y tratan de disimular por Santana, que se amosca.)

S.—¿Qué?... ¿Usted se figura qu'es mentira?

N.—No, ¡qué vaá!... ¿Quién era alcalde en ese tiempo?

(La gente ríe. Santana decide echarlo a broma.)

S. Bueno; hay que contar con la desagerasión.

N.—Adiós, caballeros, que ya va siendo hora e dormir (hace, por Santana, una seña significativa a Don P., como diciéndole: ahí queda eso.)

Todos.—Adiós... Adiós..., (sale Nicolás, pta. foro).

ESCENA II

Los mismos, menos Nicolás.

Don P. (se fija en la taza vacía.—Bueno, muchachitas, parece que a Santana le dieron café... ¿Se acabó ya?

R. (yendo a levantarse).— En el jarro queda un poquito.

Don P. (la ataja con el gesto). —No te alevantes tú. Que vaya una d'estas qu'están más jóvenes... Tú, Dulce María, tráime el café.

D. M. (levantándose, coge la taza vacía y va a salir pta. izqd.) Déme un fóforo (a Don P.), pa ensender la vela. (Don P. le da la caja de fósforos. Sale D. M. pta. izqd., oyéndose poco después el estallar de un fósforo al encender la bujía.

Don P. (en tono cariñoso a C.)—Y tú, Cachita, alcánsame un poco de agua. (C. se levanta y va a salir pta. foro). Tráimela de la pipa qu'está fresca. (C. sale pta. foro.)

S.—Don Pancho, yo vine a hablar con usté de un asunto...

R. (termina la costura, guarda en el cesto el hilo y la aguja; dobla la pieza de ropa y se levanta con un suspiro de alivio.) —Ya esta noche, no coso más (con el cestito en la mano, va a salir pta. derch.)

Don P.—Rosita: pa no alevantarme, háme el favor: búscame un par de tabacos en la cómoda. (R. sale pta. derch.)

ESCENA III

Don P. y Santana: a poco C., pta. foro; luego R., pta. derch., con tres tabacos en la mano.

S. (da dos o tres vueltas a la silla, se arrelena y empieza con aire de misterio.)—Pues, yo la quería hablar d'un asunto muy importante pa Ud.... Pa mí no, porque yo... únicamente que soy su amigo...

Don P. (algo sorprendido.)—Bueno, ¿y de qué se trata?

S.—Usted no tome a mal lo que voy a decirle, lo que voy a preguntarle... Es pa bien d'usté...

Don P. (impaciente).—Bueno, camará: diga lo que séa.

S. (titubeando).— Es cuestión de la renta.

Don P.—¿De qué renta?... ¿De la de aquí?

(Entra Cachita con el agua; Santana que va a hablar, se detiene.)

Don P.—Siga, diga lo que tenga que decir. To el mundo sabe que yo estoy atrasao en el pago d'este año, (toma el jarro de manos de Cachita, bebe y devuelve la vasija.)

S.—¡Ah!... m'abían dicho que, del año pasao, también debía usté algo.

Cachita, (va a salir pta. foro, con el jarro.): al pasar junto a S. le pregunta).—¿Usted también quiere?

S. (a C.).—No, muchas gracias. (Sale C. pta. foro.)

Don P. (a S.): ¡Caramba!... lo han enterao bien.

R. (entra pta. derch., con tres tabacos en la mano.)—Los tuve que hacer, Pancho; porque yo no encontré ná.

D. P.—Eso fué que se los llevó Indalecio... ¡ahí habían tres **tabacos!**

(Entra de nuevo C. pta. foro, sin el jarro, y va a sentarse donde primero estaba. R con los tabacos en la falda, se sienta también donde antes estaba.)

S. (a Don. P.)—No se ponga bravo; pero la gente e por aquí ¡tiene una lengua!...

S. A mí me dijeron eso...

Don P.—Sí... si es verdád (a R.) ¿Qué te parese? Ya enteraron a Santana, de que yo debo un año y pico e renta.

R. (con sorna.)—Hay gente que no vive sino pendiente de lo que no l'importa; ahora, que a tí, no tiene que darte verglenza ninguna, porque hace vente años que vivimos aquí y siempre has pagao.

C. (escandalizada).—¿Y, quién sería?

S. (confuso).—Yo... ya digo.

C. (atajándole).—No, Ud. no debe pena.

Don P.—No hombre; si, después e to, a mí no me importa: eso no es ninguna desonra.

R. (con brío).—¡Ni ningún robo! El sitio este, con lo qu'hemos pagao, ya debía ser de nosotros.

(Entra, pta. izqd., D. M. con el café.)

Don P. (a D. M.)— ¡Muchacha!... ya ni me acordaba del café.

D. M. (llegando a dar el café a Don P.)—La candela estaba casi apagá. Tuve que andar buscando estillas por to el patio.

Don P. (prueba el café y hace una mucea, aunque se traga el primer sorbo.)—¡Barajo!... esto sabe a pino e tea.

D. M.—¡Ah!... sería la leña.

Don P. (devuelve la taza a D. M.)—Toma... toma... no quiero más. Dame un tabaco, Rosita.— (R. le extiende los tres tabacos. Don P coge dos, da uno a Santana, que lo enciende, dándole las gracias con un gesto, mientras que R., con toda naturalidad, se queda con el tercero. D. M. sale pta. izqd. con la taza en la mano.) Dulce María (llamando).

D. M. (dentro)—¿Señor?

Don P.—Tráime los fóforos.

R. (apresuradamente a D. M.) —Espérate: no apagues la vela, y se ahorra el fóforo. (Entra D. M. pta. izqd. con la vela apagada.)

D. M.—¡Ah!... ya la había apagao (pone la vela en el aparador y da los fósforos a Don P., quien enciende y pasa el fósforo encendido a S.— D. M. va a sentarse cerca de C.)

CONTINUARA EN EL PROXIMO NUMERO

M.E.C.D. 2016

HUMORISMO

EL ENTIERRO DE PEPIN

POR JEANNE LANDRE

El señor Teófilo Boustache dividía su vida en dos períodos, igualmente influenciados por el matrimonio: el reino de Aglaé y el reino de Pepín.

El reinado de Aglaé, como cualquier otra monarquía, había sido absoluto; no permitía ningún relajamiento en la etiqueta matrimonial y ninguna excepción en los deberes conyugales.

Habiendo leído, en los recuerdos de época napoleónica, que una gran dama de la corte sentía necesidad, todas las mañanas, de ofrecer a su esposo el testimonio de su pasión, la señora Boustache no había olvidado, durante veinte años, de repetir el mismo sistema. Y se felicitaba de ello.

Llegaron los 50 años, tranquilos, para la complexión de Teófilo, pero tan rica de ternezas a prodigar, ella había impulsado la plenitud vigorosa de su corazón hacia un pequeño grifón belga.

El señor Boustache, que se había designado a ser un marido adorado, no se sentía ofendido por la intromisión de un faldero en su casa. Más: veíase obligado a sentir reconocimiento a Pepín, el pequeño cuzco cuya presencia le ofrecía una insospechada libertad. Decididamente, él podía pensar, recapitular su existencia, medir su vanidad, enumerar las ridiculeces de Aglaé y concederse ciertos motes por haber estado ciego hasta entonces.

Jamás había supuesto que el mundo recelase tanto de las lindas mujeres y jamás había sentido tan gran indulgencia para con los pecados ajenos; nunca había, como en ese momento, conocido la pena del bello tiempo perdido.

—Ya que el cielo no ha querido bendecir nuestra unión, no está mal que dos viejos tengan una compañía, iba decir Aglaé.

Pepín era la tal compañía. Era, sin duda, una bestezuela encantadora, pero lógicamente, víctima de pequeñas exigencias, las cuales estaba Teófilo en el deber de satisfacer.

—¡Desciende, pues, Pepín! ¡Ah... si te das cuenta que el pobrecito trabará por deteriorar nuestros tapices! — se quejaba, cuatro o cinco veces diarias, la señora Boustache.

Teófilo obedecía y, una vez en la calle, acusaba a Dios de no haber hecho perfectos los prosáicos mecanismos de sus criaturas.

Pasaron algunos años. Bien nutrido y privado siempre de ejercicio, Pepín se puso muy gordote. Por estar descuidado de los pequeños rentistas, estos perdieron sus rentas.

Previsora, de un porvenir bastante agitado, Aglaé llegó a la siguiente conclusión, que comunicó a Teófilo:

—Por lo que a nosotros respecta, nada tenemos que temer, puesto que

poseemos en el Pere Lachaise una sepultura respetable. En cambio, no hemos tomado ninguna preocupación en lo que concierne a Pepín. Conviene reparar este olvido.

Como de costumbre, Teófilo no contradijo la opinión de Aglaé y la acompañó hasta la oficina parisién, donde las personas compasivas adquieren, poco antes de la muerte, un terreno destinado a servir de sepultura a nuestros hermanos infelices.

Eligieron un pedazo de tierra para Pepín, encargaron a un marmolista un minúsculo mausoleo, siguieron, paso a paso, su ejecución y, tranquilizados acerca de la dignidad de las tres moradas eternas, dejaron de pensar al destino.

Aglaé inició la marcha funeraria, Teófilo y Pepín cumplieron dignamente con su deber, escoltando hasta la última mansión a la difunta llorándola cada cual a su manera.

Después de esto, el viudo y el huerfanito se contemplaron como un pedazo y un magoto de porcelana.

Pero mientras Pepín sentía lo que había perdido, el señor Teófilo Boustache comprendía lo que había ganado. En suma, no tenía nada más que cincuenta y seis años y, para consolarse de su soledad, alentó nuevos proyectos. Contemplaba a las mujeres, sin atreverse a dirigirles la palabra, y contemplábalas discretamente, acercábase a ellas, aspiraba su perfume y pensando en los goces que pudo haber paladeado, preguntábase si sería posible, ayudado por la fortuna, conquistar algunos de ellos.

Reflexionaba siempre acerca del mismo tema, hasta que un día Pepín, por respeto humano y progresiva indiferencia acabó por dejarse arrollar por las ruedas de un automóvil. Como consecuencia, el señor Boustache confeccionó una mortaja y, casi inmediatamente, tomó el camino del cementerio. Llevaba, con los restos de Pepín una conciencia satisfecha. Hasta el fin, había cumplido con los deseos de Aglaé; no había dejado de ser un hombre decente. Pero, ¿y luego?

Luego, en el tranvía, en el camino del cementerio canino, tuvo un encuentro con una mujer exquisita. Ni muy joven, ni muy madura, de silueta agradable y de rostro encan-

tado por una nube de melancolía, capaz de inquietar a un alma sensitiva.

Como el señor Boustache se aprestase a descender, la dama se adelantó. Delante de ellos abríase el camino que conduce a la necrópolis. Ella, a paso lento, echó a andar por un senderillo.

Con el cadáver bajo el brazo, Teófilo no pudo resistir el ansia de seguirla. En una encrucijada se sonrieron, algunos metros más allá se hablaron, después sentáronse ante la mesa de un ventorrillo, y cuando el sol comenzaba a caer se dieron el primer beso.

—Volvamos a París—dijo el señor Boustache que, por primera vez imponía sus decisiones.

Ella respondió:

—Estoy a sus órdenes, amigo mío.

Admiradora de la autoridad masculina, le rogó, tomando el paquete que había colocado sobre un banco:

—Déjame... los hombres han sido hechos para llevar las armas pero no los paquetes.

Dándose cuenta de sus anteriores compromisos, Teófilo exclamó:

—¡Santo Dios! ¡De no mediar usted, habría olvidado a Pepín!

—¿Pepín?— preguntó ella, con un aire de angel asombrado.

Incapaz de mentir, le confesó:

—Llevaba a la tumba el cadáver de un perro belga que fué muy querido por mi idolatrada esposa.

Ella resplandeciente de beatitud y batiendo las manos, exclamó:

—¡Qué dichosa soy! ¡Qué dichsa; ¡Porque yo tampoco le había dicho todo!... ¡Nuestro encuentro en el tranvía!... ¡Yo también me dirigía al cementerio de los perros!... ¡Yo soy propietaria de un terrenito con una lápida grabada! Dos de mis pequeños reposan en él. ¡Felizmente, aun me quedan tres, tres Lulús de Pomerania que yo le presentaré! ¡Ah, sí, sí, soy muy feliz! Piense un poco: si hubiese muerto yo, ¿quién los habría cuidado? Ahora, teniéndolo a usted ¡adios temores! ¡Si la desgracia quiere que desaparezca, ellos le tendrán a usted!... ¡Los pobres chiquitines!...

EL RATON.—Señora vaca, mis felicitaciones. No se gana así como así el primer premio. Es usted la vaca más hermosa del país.
LA VACA.—Eso dicen... Voy a ver si aprovecho y me hago artista del cinematógrafo.

(De "Guerin Meschino", Milán).

ALGUNAS DE LAS PEREGRINAS OCURRENCIAS DE MARK TWAIN

Nació en Misurí (Estados Unidos), en 1835. Su verdadero nombre era Samuel Langhorne Clemens. Sucesivamente fué aprendiz tipógrafo, piloto, buscador de oro y periodista. Trabajador como pocos, dos veces rehizo su fortuna desquiciada por especulaciones desdichadas. Humorista sin igual, siempre demostró horror a la sensiblería y a la falsa moral convencional; y con su ruda ironía sistemáticamente repetida, hizo entrar, como a golpes de martillo, las sanas nociones de lo verdadero y de lo natural en los cerebros incultos de los mineros californianos. "Las Aventuras de Tom Sawyer" es su libro más famoso. Falleció el 21 de Abril de 1910.

EL PASAJERO QUE NO FUMABA, NI BEBIA, NI AMABA.

UN vagón de la línea del Oeste. En un rincón, cabe la ventanilla, un libro en la mano, absorto en su lectura, Mark Twain. A su lado, un digno y respetable sacerdote. Frente a ambos, la esposa y la hija de este último. El tren corre a toda velocidad. Largo silencio.

—¡Hermoso paisaje, señor! —dice el clérigo, dirigiéndose a Mark Twain.—¡Hermoso paisaje en verdad!

Mark Twain no se mueve siquiera.

—Probablemente es una obra de interés la que usted lee, señor...—insiste el clérigo.

Mark Twain asiente con la cabeza.

—¡He aquí un joven modelo! Las bellezas naturales no alcanzan a distraerle de su estudio—comenta el religioso con su mujer, y luego, dirigiéndose al escritor, insiste:— Lo felicito, joven. ¡Lo felicito!

Mark Twain continúa mudo. Nuevo silencio muy prolongado...

—¿Quiere usted aceptarme un cigarrillo?—insinúa obstinado el buen hombre.

—¡Gracias, señor!—responde Mark Twain.—No fumo.

—¡Oh! ¡Muy bien! ¡Muy bien! Un modelo de joven. Pero... ¿Quizás usted me acepte un vaso de whiskey... Esto le confortaría... ¿Quiére usted?

—¡Gracias, caballero!—rehusa Mark Twain, siempre impasible.—No bebo.

—¡Oh! ¡Maravilloso, maravilloso! ¡Extraordinario! ¡Un hombre perfecto! Permita usted que le presente a mi esposa y a mi hija...

—Gracias, señor... Yo... ¡tampoco amo!

WHISTLER Y LOS GUANTES DE MARK TWAIN

EL gran humorista visitaba el taller de Whistler, el pintor.

—No está mal—declaró en cierto momento, examinando un cuadro casi concluído.—¡No está mal del todo! Sólo allí, en ese ángulo—agregó con aire preocupado, insinuando el ademán de borrar una nube.—Yo, en su lugar la suprimiría.

—¡Pero, señor! ¡Señor!—exclamó el pintor.—¡Ponga usted más cuidado! ¿No vé que la pintura está aun fresca?

—¡Oh! No se inquiete usted por tan poca cosa—dijo Mark Twain, acompañando sus palabras con la adopción de un aire angelical.—Tengo los guantes puestos: no me ensuciaré.

INCONVENIENTES DE LA LEY SECA

EN cierta oportunidad Mark Twain se vió precisado a emitir su opinión con respecto a la ley antialcohólica y el prohibicionismo, hoy federalizado, por así decirlo, en toda la Unión.

Sin embargo se declaró partidario de tal medida; pero convino en que se presentaban de vez en cuando algunos inconvenientes; y, como en él era habitual, para probarlo, recurrió a una historieta:

"Hace algunos años—dijo—un buen hombre desembarcó en un pueblo prohibicionista. Al llegar a la fonda, empero, pidió de beber; pero allí le enteraron de que el único lugar en donde encontraría bebida, sería en la farmacia.

"Acudió el forastero a casa del boticario; pero recibió una respuesta que le confundió aun más: no se le podía despachar bebida sin una receta del médico. El desventurado insistió: "¡Me muero de sed y no tengo tiempo para ir a lo del médico!"; palabras a las cuales el farmacéutico replicó diciendo: "Querido amigo: yo sin receta, no puedo dar bebida más que a los que son mordidos por las víboras".

Y el farmacéutico le dió la dirección del poseedor de una víbora, al cual acudió el forastero, quien, a poco, regresó más desesperado que nunca e implorando: "¡Por el amor de Dios! ¡Dadme de beber! ¡Dadme de beber! La serpiente está comprometida para morder a tanta gente que no tendré turno hasta dentro de seis meses".

EL NOVELISTA SABIA CAMPRAR LIBROS

CIERTO día Mark Twain entró en una librería de Nueva York para adquirir un volumen de cuatro dólares.

—Cuatro dólares—dijo—es el precio de venta para el público en general; pero yo, como periodista, merezco una rebaja...

—Entendido—admitió el librero.

—Permítame que le diga también que soy autor de varias novelas y que, como profesional merezco cierta bonificación...

—Perfectamente.

—Debo agregar que soy accionista de la casa y que, de acuerdo con los estatutos, tengo un descuento de diez por ciento sobre las compras...

—Ni más ni menos...

—Finalmente, me daré a conocer... Soy Mark Twain. Téngalo en cuenta al hacerme la facturita...

—¡Con el mayor gusto, maestro!

—Entonces... ¿cuánto le debo?

—Absolutamente nada, caballero—concluyó el librero con la seriedad mayor del mundo.—Yo soy quien le debo un dolar... Si quiere Vd. pasar por la caja..."

NOMBRES CONOCIDOS

Pide Juan un armisticio
y a su petición se aferra;
que haya paz, dice Patricio;
pero exige Pino, Guerra.

En medio de tantas ruinas
y al paso que van las cosas,
muchos cogerán espinas,
pero el doctor Gómez, Rosas.

No es un ave, ni siquiera
que haya "planeado" recuerdo;
por eso choca a cualquiera
que sea Plácido, Cuervo.

No te canses, Agustín
—decía el loco Juan Azcona:
Si al hombre llamas varón
es la hembra, Agustín, Varona.

Dicen que José ha enviudado;
sé que Luciano es soltero,
y ahora mismo me entero
que está Lozano, Casado.

Si a Cuba vas a dejar,
que es donde están tus anhelos
no tienes por qué negar,
que tú Ramón, Vas-con-celos.

ADIVINANZAS POPULARES

Sale de su sepultura
con la cruz cargada a cuestas;
unas veces salva al hombre
y otras la vida le cuesta.

Uno larguito,
dos más bajitos,
otro chico y flaco
y uno gordonazo.
Las soluciones el próximo domingo.

Soluciones a las adivinanzas del pasado domingo:
A la primera: La aguja.
A la segunda: A.B.C.Dario.

Luis M. SOMINES

Definición del Clown

ENTRE tanta gente de letras para quienes las ideas son fuegos fatuos, el señor Andrés Suárez es un escritor fuerte, de la mejor médula; se complace en la paradoja, pero permanece original, se ríe de la crítica y de los que la hacen y, entre tantos petimetres chatos, tortuosos, reclamistas, erige una cara hosca y una pluma agresiva.

Uno de sus recientes artículos tiene por títulos: "No hay mujer clown. ¿Os habéis preguntado por qué?"

Si no hay mujer clown, escribe, es porque "nada está más lejos de la mujer que el ser capaz de ridiculizarse, de burlarse de sí misma...."

No me parece justa su definición del clown. Es demasiado simple; se le creería tendenciosa. El clown no se ríe siempre ni hace reir siempre de sí, sino de otro, de un ser funambulesco, imaginario, sintético, de rasgos humanos y que vive, al que reconocemos, a quien ha construído, compuesto a fuerza de estudio, de observación, de psicología, y de quien no es sino el intérprete, la encarnación inteligente y "personal". Hablo de los "ases", de los artistas; pero, con las cualidades necesarias para ser un verdadero clown, ¿cuántos espectadores serían capaces de vestirse el "saco con lentejuelas" y encasquetarse "el pequeño cono de fieltro blanco?

La mujer (que posee dones agudos y crueles de observación y de crítica) hará una clownesa perfecta. Su persona, el zócalo en que le gusta encaramarse, todo quedará a salvo. Será de los demás de quienes se burlará, a quienes marcará con sus chistes, su censura, sus dichos. ¡Es tan femenino eso! Es por eso que no hay mujeres clown en América, en Inglaterra... y en Francia.

Sí la mujer entre nosotros ha demorado en ejercer de clown, la culpa—si puede decirse así—no es de su vanidad, de su coquetería, de su narcisismo, sino, según la justa observación de Fréjabille, de la adoración romántica conque la rodeamos. Hemos sido nosotros quienes, hasta hoy, la hemos retenido del vestido, ¡pero éste ahora es tan corto y la tela tan liviana!

Después de haber zurrado a la mujer, Suárez a aporreado a Carlitos. No se me oculta que el humor del escritor hace del actor americano un signo colectivo, un símbolo crítico—e indudablemente en algunos puntos nos pondríamos de acuerdo,—pero en el caso particular de Chaplin, la hostilidad o el enceguecimiento de Suárez me aflige.

Es un tipo admirable y nuevo. Su mecánica misma es a base de observación, de humanidad. Y al lado de estos medios, de estos aciertos: ritmo físico, cara, actitud ¡qué suma de psicología deja este actor en nuestro recuerdo y en nuestros corazones! Carlitos tiene, indudablemente, el genio de la expresión: mímica, gusto, actitud, pliegue de la cara, brillo de los ojos en el óvalo lunar y descolorido: posee una extensa gama de comicidad, pero lo que hay que admirar en él, su gran riqueza, su alta filosofía—lo digo con toda la fuerza de mi sentimiento—es su síntesis de la vida.

Ese bufón, ese extravagante, ese payaso, ese clown, ese actor prodigioso, en fin, se convierte, durante sus mejores momentos, los más frecuentes, en la figura misma de la humanidad. Va, viene, ríe, sufre, tropieza con el misterio, con la fatalidad, cae, se levanta, espera, recomienza, como pasa eternamente en el mundo. Se siente que esa figura extravagante y sacudida, tan ágil y tan ajustada realmente en su acción, tiene una sensibilidad que se excita al menor soplo. Entre cien episodios, los que han visto "La quimera del oro", no olvidarán jamás esa Noche Buena, en la choza rodeada por las nieves, y el sueño de amor del desgraciado. ¡Oh, no! Eso no es mueca artificial, sequedad, risa o dolor sin nobleza; es vida comentada por una hermosa sensibilidad de artista.

De manera que (permítaseme, a mi vez, afirmarlo con autoridad) existen mujeres que, bajo las luces de los proyectores y "la peluca blanca tricúspide", pueden remedar, ridiculizar, escarnecer y arañar a su vecina, y que el clown Carlitos es uno de los más grandes actores contemporáneos.

Jacques de BARONCELLI.

CHARADAS

Por A. C. BAL

Del insondable mar la **dos primera**;
en insondable mar el pez **dos tres**;
del insondable mar generalmente
la **todo** es.

Conozco un **prima segunda**
tan **segunda tres primera**,
que con **todo**, hasta se quita,
siempre los **prima tercera**.

Soluciones a las anteriores:
A la segunda: Latido.

La primera la publicaremos nuevamente, por haber salido equivocada el domingo pasado.

SARRASQUETA Y LAS NOTICIAS DE LOS DIARIOS

POR Redondo

El parlamento australiano de Canberra se ha inaugurado jugando un partido de ajedrez contra la Cámara de los Comunes de Londres, separados por 19.000 kilómetros. No hubo mate amargo. Hicieron tablas.

Dice un sabio que antes de diez años podremos hacer viajes de turismo a la Luna. Para establecer la comunicación sólo falta que ésta nos arroje un cable de amarre, por el que correrán tranvías aéreos.

A un muchacho de Virginia, que estaba en la agonía, se le hizo vivir 378 horas por medio de la respiración artificial. Pero se rompió el fuelle, dejando de funcionar los pulmones, terminando la vida del paciente.

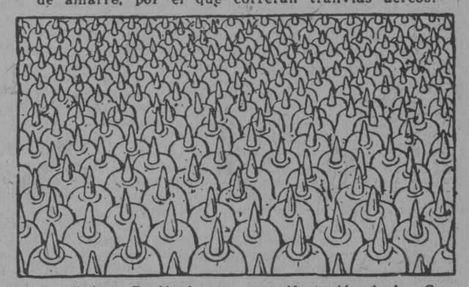

Se realizó en Berlín la gran manifestación de los Cascos de Acero, que congregó a más de 30.000 manifestantes. Con tan gran cantidad de cascotes, la cosa no tenía más remedio que terminar a cascotazos.

En Londres publican la noticia sensacional de que se ha observado un cambio de ruta de la Luna con relación a la que tenía por costumbre. Se supone que ha cambiado de rumbo para despistar a Marte, que venía siguiéndola.

En Versalles ha sido inaugurado un almacén propiedad de una princesa rusa de gran belleza y atendido por ella misma. El éxito ha sido tan grande, que todos los atorrantes van allí a tomar la copa.

Un hombre de ciencia, en Nueva York, asombró a sus colegas. Tomó en la mano una lamparilla eléctrica, no conectada con ningún alambre, y se prendió sola. La corriente era enviada a domicilio por la telepatía sin hilos.

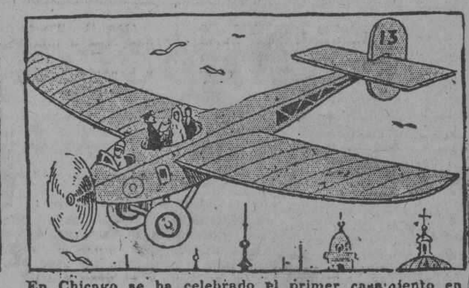

En Chicago se ha celebrado el primer casamiento en aeroplano, no pudiendo volar éste más que alrededor del sitio donde está el Registro Civil, para no salir de la jurisdicción. Pronto se celebrará el primer divorcio.

La Risa y la Civilización

YO aun recuerdo haber oido en mi infancia y en mi tierra la carcajada, la vieja carcajada libre, franca, resonante... Venía del alma y hacía temblar los vidrios de una casa, y sólo por su sonido puro probaba la fuerza, la salud, la paz, la sencillez, la libertad... Nunca más volví a oir esa carcajada magnífica de mi infancia.

Lo que hoy se escucha a veces es una risa cascada (por tener el sonido del cascajo que rueda), seca, dura, áspera, que sale a través de una resistencia, como arrancada por cosquillas y que bruscamente muere, dejando los rostros fríos, inexpresivos. ¡He ahí la risotada de nuestros siglos!... Y lo que más llorosamente la caracteriza, es esa resistencia que se le opone, la prisa por sofocarla, como un ruido inoportuno... Nadie rie, y nadie quiere reir. Todos tenemos el indefinido sentimiento de que la risa estridente y clara desentona en la atmósfera moral de nuestro tiempo. La risa de Lutero, que se oía al final de las largas calles de Worms, "que hacía temblar los mármoles", sería hoy acto de impertinencia. ¡Qué miradas de sorpresa y de censura nos provoca, en una multitud agolpada en un teatro, alguna carcajada que tenga aún, por acaso, el brillante y sano retinir de la risa antigua!...

¡Cosa monstruosa! Enseñamos a nuestros hijos la supresión disciplinada de la risa:

—¡Hijo, qué risa es esa!... Ten cuidado. ¡No rías así!...

Todos los días estas reprensiones, tiernamente sofocan en nuestros hogares la alegría de las criaturas que, apenas surgidas de la santa naturaleza animal, conservan aún, animal y santamente, la risa, que es propia del hombre.

...Pienso que la risa se acabó, porque la humanidad se entristeció. Y se entristeció a causa de la civilización. El único hombre que más suelta la risotada primitiva es el negro de Africa. Cuanto más culta es una sociedad, es su faz más triste. Fué la enorme civilización que nosotros creamos en estos últimos ochenta años, la civilización material, la política, la económica, la social, la literaria, la artística, la que mató nuestra risa; como los deseos de reinar y los ardides sangrientos en que se envolvió para satisfacerlo mataron el sueño de Lady Macbeth...

Eca de Qeiroz.

MISCELANEA

Una negra de grandes proporciones fué atropellada por un automóvil, y el doctor que acudió a curarla trató de consolarla diciéndole:

—Alégrese usted de lo que le ha pasado. Tenga presente que no hay mal que por bien no venga. Ahora podrá cobrar una buena suma por daños y perjuicios.

—¿Daños y perjuicios?— dijo la mujer.—¿Para qué quiero más daños ni más perjuicios? Lo que necesito con urgencia son reparaciones.

*

—¿A qué hora se cometió el robo del automóvil?—preguntó el juez.

—Creo que a... —empezó a contestar el interrogado.

—No me importa lo que usted crea — interrumpió el juez. — Lo que quiero averiguar es exactamentelo que usted sepa de este caso.

—Entonces, sería mejor que yo no apareciera como testigo, porque no puedo dar mi testimonio sin pensar sin creer.

*

Los dentistas tienen fama de ser unos choferes muy descuidados, pues al hacer el cambio de los engranajes no les importa el número de dientes que les sacan a las ruedas dentadas.

*

Son tan excesivos los precios que cobra cierto garage que nosotros conocemos, que junto a él hay un sanatorio a donde van a curarse del susto casi todos sus clientes.

Nos demuestran las estadísticas que las solteronas viven más años que las casadas. Sin duda se debe a que mientras hay vida hay esperanza.

—¡Te digo que no me gustan los aviadores!
—¡Pero si no es aviador, mamá! ¡Es un estudiante!
—Es lo mismo. También es de los que salen volando cuando terminan la carrera.

(De La Voz, Madrid).

M.E.C.D. 2016

De la mujer y del hogar

EL RINCON DE LOS CRITICONES

LAS DEDICATORIAS A LAS ESPOSAS

SI ALGUNA vez mi marido logra escribir un libro. lo primero que haré será suplicarle que no me lo dedique a mí.

No hay nada que me irrite tanto como esas dedicatorias que dicen poco más o menos:

A
mi mujer,
sin cuya lealtad
y constante inspiración
no hubiese escrito nunca este libro.

¡Qué cantidad de satisfacción, cuánta vanidad típicamente masculina se desprenden de esas palabras que parecen decir:

—¡Qué proeza he llevado a cabo! He escrito un libro; soy autor! Chica, la verdad es que tu nunca hubieras podido hacerlo... No, no es que no valgas mucho tu también; eres buenísima, haces un pastel de pollo delicioso y le pegas los botones a la ropa de los muchachos, pero... ¿escribirías un libro? ¡Claro que no! ¡Como que no me hubiese casado contigo si hubiera sospechado que eras capaz de hacerlo!

Pero, para que veas lo generoso que soy, voy a hacerte compartir la gloria conmigo, haciendo creer que has tomado parte en mi obra... ¡Voy a dedicarte el libro, mi mujer!

Y la tal dedicatoria resulta un monumento de falsedad e hipocresía, porque la verdad es que la familia es una calamidad cuando un hombre está tratando de escribir un libro;... ¡esos niños!... y qué me dicen de la mujer!

Dice la esposa: —"Chico, ya Lucía y Paquito nos han invitado un millón de veces y dá pena, a la verdad. Tenemos que convidarlos a comer en esta misma semana; el dichoso libro que espere... ¿qué más dá que lo dejes una noche?"

Otro día: —"¡Ay, Ramón, cuando nos casamos nunca me imaginé que nos íbamos a pasar la vida separados! Parece mentira, chico; ni una noche quieres llevarme al cine"...

Otro: —"¡Te digo que te vas a enfermar! No es posible, señor, que un cuerpo humano resista esa vida de encierro que llevas tú!... ¡Vete a la calle, por Dios! Coge un poco de aire; haz ejercicio!"...

Una dedicatoria sincera debería decir así como:

A
mi mujer,
A pesar de cuyas constantes interrupciones
y regaños diarios,
Logré escribir este libro.

Más no es su falta de honradez, el peor defecto de las dedicatorias de los autores a sus esposas.

¿Y si el libro es malo?

Bastante desgracia es ser el autor de un libro malo, pero, ser la inspiradora del mismo!... ¡Qué horror!

Y a pesar de todo eso, las mujeres lo toleran, encantadas....

LA MUJER DE UN FUTURO AUTOR

—Papá, ¿por qué te casastes con con mamá?

—Tú también te asombras, ¿verdad, hijo mío?

(De Buen Humor, Madrid).

El Gasto De Las Mujeres En Vestirse

Dice al respecto una revista norteamericana:

Nuestros grandes departamentos tienen mucho interés en saber la cantidad de dinero que las mujeres gastan en vestidos. R. H. Macy y Company, de Nueva York, han cooperado con la asociación nacional de las cajas de ahorro y han empleado dieciseis agencias diferentes para obtener el promedio de lo que cuesta vestir una mujer de hoy. Llama muy especialmente la atención que mujeres con grandes entradas, contrariamente lo que es la opinión general, no gahtan más proporcionalmente en vestidos de lo que hacen las mujeres cuyos esposos ganan sueldos escasos. Citamos lo que dice el 'New York Times': Una mujer con tres hijos cuyo esposo gana 2.000 pesos anuales, gasta en la misma proporción de la entrada de la familia para sus vestidos que una mujer casada con la misma familia y cuyas entradas del esposo igualan a 25.000 pesos anuales. Parece que en el caso de la mujer cuya entrada de la familia es de 2.000 pesos, el porcentaje gastado en los vestidos de ella es de 5.4 por ciento, o 109.36 pesos, mientras que la mujer casada con una entrada de 25.000 pesos, se gasta pesos 1.500 anuales en sus vestidos o el 6 por ciento de las ganancias del esposo.

Se ve también en aquel informe que la joven empleada gasta más en sus vestidos que su hermana casada.

Entre las mujeres que viven por su cuenta la partida de vestidos aumenta más rápidamente en proporción con el aumento de las entradas. Por ejemplo, parece que una empleada cuya entrada término medio es de 520 pesos, gasta 100 pesos en vestidos y la que gana 1.200 pesos gasta 288; mientras la que gana 6.000 pesos generalmente gasta en la misma partida 1.300 pesos anuales.

Los grandes almacenes de R. H. Macy, han publicado un interesante folleto que ha de ser de gran utilidad para las mujeres, como norma que deben seguir en sus gastos de acuerdo a sus rentas, y da diferentes cuadros en los que no sólo dice lo que debe gastar cada mujer, según sus medios, sino que ofrece listas de los precios y de las prendas de vestir adecuadas a la posición de cada mujer. Recomendamos este folleto, pues facilitará grandemente a sus lectoras muchas soluciones al problema de vestir, especialmente si los medios son muy reducidos.

La Emperatriz Josefina

EL lujo y el libertinaje reinó casi tanto en época del Directorio como en los peores años de la monarquía. En los salones del Imperio, sin embargo, se trató de preservar la cortesía, la decorosa política, y los modales de "l'ancien régime". Era un círculo selecto, ensombrecido por lamentables recuerdos de las luchas pasadas, en donde bajo la intolerancia y la tiranía de la más estricta etiqueta se reunieron los supervivientes de la vieja nobleza.

Nacida en una islita del Caribe, partió Josefina rumbo a Francia casi en la misma fecha que el también isleño Bonaparte. Sin conocerse, desde cunas tan distantes y con propósitos tan diferentes acudían los dos desconocidos para llegar, al cabo de los años a unir sus destinos y juntos alterar el de la tierra de adopción.

Josefina, chiquilla sin dote y sin familia, llegaba en viaje de bodas con el disipado y opulento Vizconde de Beauharnais. En París fué acogida con entusiasmo por todas las amistades de su marido. Bauharnais era oficial en el ejército del Réy, pero después de arrastrado éste a Paris por la turba de cien mil mujeres enloquecidas, se dijo republicano y cambió su título por el de "ciudadano". No obstante estas precauciones, la "Comune" no olvidó su sangre azul y una mañana de septiembre 1793 vino un pelotón de soldados a arrestarlo. A los pocos meses volvieron por Josefina y la condujeron prisionera al Convento de los Carmelitas. Sentenciada a muerte tuvo la suerte de escapar de las ejecuciones generales; no así el Vizconde, cuya condena fué una de las primeras firmadas por mano de Robespierre.

Sin recursos y sin propiedades, la viuda de Beauharnais, una vez en libertad, se refugió con sus hijos en casa de los Ciudadanos Tallien. Allí conoció al joven oficial de artillería Napoleón Bonaparte, pequeñito, lampiño e insignificante, parecía un niño a pesar de sus 26 años.

El rápido e imprevisto triunfo del militarcito, deteniendo con su mortífera artillería al amotinado pueblo de París, salvó a la Convención y lo elevó a General del Interior y al puesto de personaje más comentado en toda la capital. Josefina con su admirable gusto en el vestir y la naturalidad verdaderamente aristocrática de su porte era el complemento indicado para el militar recién admitido a todos los salones y que experimentaba una torpeza inconfesada en presencia de la "bonne compagnie". Enamoradísimo de ella la hizo su esposa y durante los primeros años, después de la brillante campaña de Italia y hasta que Napoleón se marchó a Egipto no turbó la nube más leve la perfección de aquel idilio.

El principal mérito político de Josefina y

Josefina, emperatriz de Francia

el que más favoreció los futuros planes de Napoleón era su exquisita diplomacia y su eficaz mediación entre las dos clases de Francia; fué la mujer que más contribuyó a formar la nueva sociedad conciliando a republicanos y aristócratas. Supo atraerse a todos los que como Barras, Fouché, Moreau y Talleyrand, podían servir a los fines ambiciosos de su "Petit Corporale". Durante el Directorio apaciguó los celos de los Realistas; como esposa del Primer Cónsul, se conquistó la amistad de los más rancios "emigrés". Con el auxilio de Fouché, representante del elemento revolucionario, se ganó las simpatías de los Republicanos y a la Aristocracia la conquistó por su dignidad y refinamiento.

La "Emperatriz", vió satisfechos sus menores caprichos, pero comprendía ya la imposibilidad de sostener por mucho más tiempo el interés de un hombre tan variable como Bonaparte. Nadie, en aquella brillante corte de Fontainebleau, podía sospechar la ansiedad que atormentaba a la bien querida Josefina, bajo su apariencia despreocupada y alegre. Varias desavenencias triviales y por último la necesidad, según él, de asegurarle un heredero a la Corona Imperial, decidieron a Napoleón a divorciarla. Después de la separación Josefina llevó una vida ejemplar en su retiro de Malmaison y murió a poco de partir el Emperador derrotado para su asilo de Elba.

El pretexto fundamental que ofreció el Emperador para divorciar a Josefina era el deber patriótico de asegurar una larga dinastía. Cuando abdicó en 1815 declaró a su hijo con María Luisa de Austria: "Napoleón II, emperador de Francia". El niño murió antes de llegar a la mayoría. Napoleón II, hijo de Hortensia de Beauharnais, Reina de Holanda y nieto de Josefina, gobernó por largo y próspero período los destinos franceses. El Príncipe Imperial, biznieto de Josefina y una de las figuras más simpáticas de la historia, murió en Africa peleando en las filas de la nación que destruyó el poderío de Bonaparte. Así resultó que por sarcasmo de la suerte, Josefina y no Napoleón fué la engendradora de reyes.

E. A.

Historia y Filosofía de la Cocina

RECETAS

JARABE DE CHOCOLATE

2 tabillas de chocolate.
1 taza de azúcar.
½ taza de agua hirviendo.
1 cucharadita de extracto de vainilla.

Se ralla el chocolate, se mezcla con el azúcar y se le agrega el agua hirviendo. Se revuelve bien y se deja hervir cinco minutos. Se enfría, se le agrega la vainilla y se guarda en la nevera en un recipiente de cristal.

BATIDO DE CHOCOLATE

4 cucharadas de hielo muy finamente picado.
2 cucharadas de jarabe de chocolate.
½ taza de leche.
¼ de taza de agua de Apollinaris o de soda de sifón.

Se echa el hielo picado en el fondo del vaso, se le agregan los otros ingredientes y se sirve con o sin crema batida endulzada y perfumada con vainilla.

ICE-CREAM SODA DE CHOCOLATE

Póngase una pequeña porción de mantecado en un vaso, agréguesele dos cucharadas de sirope de chocolate y llénese el vaso de agua de soda de sifón muy helada.

CREMA DE CHOCOLATE

Dos tazas de leche (½ litro).
Tres claras de huevo.
Una taza (¼ libra) "menos" dos cucharadas rasas de azúcar.
Dos cucharadas rasas de maicena.
Tres cucharadas cocoa o dos tabillas de chocolate rallado.
Una cuharadita de extracto de vainilla.

Se pone a hervir la leche. Mientras tanto se disuelve la maicena en cuatro cucharadas de leche y cuando la leche rompe a hervir, se le agrega poco a poco —y removiendo constantemente—la maicena disuelta. Se cocina, moviendo siempre hasta que se espese, unos cinco minutos y entonces se le agrega el azúcar con el chocolate. Se cocina un poquito más, se retira del fuego, se le añade la vainilla y se echa poco a poco sobre las claras batidas a la nieve. Se bate todo un momento y se echa en un molde o dulcera honda.

Se pone en la nevera varias horas hasta que esté bien helada.

Se sirve sobre polkas o lascas finas de panetela.

GALLETICAS DE CHOCOLATE

Cuatro yemas de huevo; media taza de azúcar pulverizado; una tabilla de chocolate; cuatro claras; tres cuartos taza de harina; sal.

Se baten las yemas hasta que estén muy espesas y entonces se le va echando poco a poco el azúcar. Se le agrega el chocolate derretido, se bate un poco; entonces se le añade la harina mezclada con la sal y por último las claras batidas a la nieve.

Se bate todo un momento y se echa a cucharaditas en un papel engrasado. Se polvorean con azúcar pulverizada, se coloca el papel sobre una tapa de lata. Se ponen en el horno de calor moderado quince minutos.

DECORADO INTERIOR

CRETONAS

DESDE los días en que gobernaba el Rey Luis XIV, que era un verdadero amante y conocedor de lo bello, las cretonas y los chintzes han intervenido como factores principales en la decoración de las casas.

Hoy en día hay una variedad inmensa de esas telas y en cuanto a dibujos lindos y alegres no pueden compararse con los de ninguna otra época. Las cretonas y los chintzes se hacen a prueba de sol y como sus materiales son muy fuertes y duderos resultan en extremo económico aunque cuesten un poquito más.

Cretonas y chintzes pueden ser usados en cualquier cuarto de la casa siempre que armonicen con el mobiliario.

Los comedores, por ejemplo, ofrecen una gran oportunidad para el uso de cretonas de colores muy brillantes, siendo el amarillo fuerte, rojo y verde muy recomendables para el decorado de esa pieza. Los muebles de comedor son generalmente de un estilo marcado por lo tanto, se requiere un especial cuidado en la elección de las telas con qué han de adornarse. En las casas de campo donde todo decorado debe ser muy sencillo y apropiado deben usarse chintzes en colores muy alegres. En cuanto a la selección de dibujos para comedores en que el mobiliario sea de un tipo clásico, se tendrá cuidado que el dibujo de las cretonas armonice con ese estilo.

En los cuartos de dormir es muy corriente el uso del chintz para cortinas, sobrecamas, para vestir tocadores y hay que fijarse que el material y el dibujo expresen el carácter de la habitación. Estos efectos pueden ser muy variados según la persona que ha de ocuparlos.

Los cuartos de baño ofrecen otra espléndida oportunidad para el uso de las cretonas en colo-

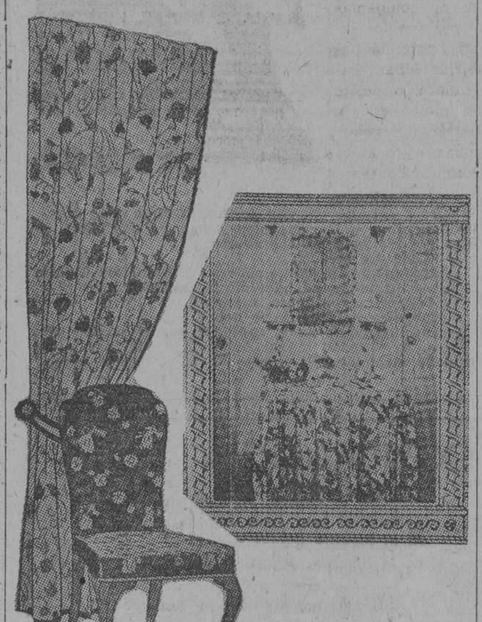

res muy vivos. En cortinas, especialmente en las casas antiguas donde por lo general esas habitaciones carecen de la frescura que encontramos en los cuartos de baño modernos, pueden hacerse preciosidades de ese material. El chintz es muy efectivo sobre paredes pintadas siendo los fondos verdes, crema y azul muy recomendables para ese propósito.

Uno de los más útiles empleos de dichas telas es en fundas de muebles usándose a veces para conservarlos o protejerlos y sirviendo al mismo tiempo como decoración. Estas cubiertas, bien hechas, son extremadamente atractivas y ofrecen la oportunidad de hacer presentable un mueble que no estuviera en muy buenas condiciones por haber hecho en él, el tiempo sus estragos. Estas fundas deben armonizar con las cortinas que hubiere en la misma habitación pero no tienen que ser necesariamente igual a ellas. Generalmente en estos casos se aconseja cubrir más de una pieza del mobiliario por ejemplo, el sofá y una butaca y alternar con

otro color cubriendo alguna que otra silla. El color predominante debe usarse para las piezas mayores.

Las cubiertas para "disfrazar" son muy a menudo una gran ayuda y es muy corriente que una silla vieja con un vuelo plisado tocando el suelo y así cubriendo sus deterioradas patas y no menos estropeados brazos se ha vuelto muy atractiva.

En las sillas pequeñas esos vuelos deben ser cortos en proporción con su tamaño y carácter. Los vuelos no son imprescindibles; los forros pueden terminarse con un galón o con un simple dobladillo. Para hacerlos se necesita gran curiosidad en las medidas y formas y deben sacarse primero moldes exactos al mueble pués esas cubiertas mal hechas son desastrosas. Recomendamos especial atención que el dibujo grande principal de la tela quede siempre en el centro del espaldar o del asiento.

El uso de las cretonas se ha llevado hasta dentro de los "closets" que después de revestidos en su parte interior no solo dan la sensación de algo terminado si no que preservan de la humedad de las paredes todo lo que se guarde en ellos.

Los tocadores vestidos con cretonas o chintzes son muy atractivos y dan una nota de color muy simpática a cualquier habitación. El material será elegido de acuerdo con el carácter del cuarto. En las casas de campo pueden usarse los chintzes color entero para cubrir los tocadores y las telas de seda como tafetán, brocado, chiffón, etc., se reservarán para los de cuartos "formales" o de estilos clásicos propios de residencias en la ciudad.

Las mesas para los tocadores vestidos pueden mandarse a hacer especiales con gavetas pero una simple mesa de pino que se compra ya hecha, resulta algo muy práctico después de revestida con su cretona o chintz.

El marco del espejo que se colgará en la pared a una altura conveniente, se forrará también de la misma tela del tocador completando así su decoración.

Entre los accesorios de decorado nada como los cojines para terminar el arreglo de cualquier habitación. Los de cretonas y chintzes resultan muy bonitos y apropiados sobre muebles de mimbres adecuados para portales, recibidores y livings rooms "informales". Sus colores combinarán siempre con el color del mueble y aunque muchas personas gustan de hacerlos igual, esto resulta monótono y aburrido. Los colores que armonicen producen siempre mejor efecto. Los cojines pueden hacerse de retazos de color entero combinando dos o tres colores en un mismo cojín. Esto además de bonito resulta muy práctico y económico.

H. L.

La Educación de la Mujer en Bélgica

POR NINO SALVANESCHI

EN esta forma—termina diciendo la directora de la academia de las perfectas amas de casa—nosotras damos, con la enseñanza de una cantidad de pequeñas cosas en apariencia humildes y modestas, aquel corazón del optimismo que es la primera dote nceesaria para afrontar la vida entre dos.

No me quedaba otra cosa que inclinarme, con toda mi modesta cualidad de representante del sexo fuerte y del género especial de los maridos ante la bella y joven directora de la academia de las buenas amas de casa que me había traducido toda la sabiduría de Marco Aurelio y la filosofía de Emerson en una serie de recetas utilísimas; desde el arte de poner en conserva la fruta hasta el de saber prolongar la vida fugaz de los pantalones masculinos; desde la ciencia de modificar la lista cotidiana del almuerzo a base de patatas, huevos y legumbres de la estación para que el futuro marido no pueda exclamar: "¡Oh, siempre la misma historia todos los días!", hasta la técnica de saber planchar con seguridad los cuellos y las camisas: en suma, las tres cuartas partes de la felicidad del hombre.

No sé si Emerson, el sereno filósofo americano que con Novalis y Claudio de San Martín forma el tríptico preferido por Mauricio Maeterlinck de la "Vida de las Abejas" y del "Tesoro de los humildes", es decir, del Maeterlinck de la mejor época, iluminada por el amor optimista de George Leblanc, haya sido la Biblia de aquellos que, hace treinta y ocho años fundaban la primera de estas escuelas de amas de casa, pero sé que el escritor Proudhon, que afirmó que "toda mujer es reina de su hogar", ha sido el sereno profeta de estos institutos que tienden a formar en la mujer aquel fondo de carácter necesario para que pueda convertirse en la mejor aliada del marido en la lucha por la existencia.

El coraje del optimismo. Es necesario convenir en que es éste el que necesitamos hoy más que nunca, y que las antiguas sabidurías de todos los tiempos y de todas las épocas, que enseñan a conformarse con la propia suerte no bastan ya a nuestra dinámica vida que ha puesto alas a los deseos y ha ligado las inquietudes a las hélices de los aeroplanos. Vivimos de prisa al ritmo de las máquinas devoradoras de los espacios. El porvenir dirá si nuestra época habrá sabido alcanzar la felicidad. Todo lo que podemos hacer hoy es estudiar el modo de poner en conserva... un poco de la pasajera felicidad humana, más o menos como aquí enseñan a conservar las legumbres de la fugar primavera. Y, sobre todo realizar todo lo que debe realizarse, es decir, la cantidad cotidiana de los pequeños deberes, sin lamentarse, sin creerse una víctima, sin suspiros inútiles, sino con aquel sereno optimismo y aquel alegre coraje de vivir pintado en las telas de Jordaens y de Franz Hals.

CIERTAMENTE, Bélgica es un pequeño país que ha sabido en su escaso territorio construir un verdadero laboratorio de experiencias sociales y morales dignas de ser destacadas por quien no viaja solo devorando kilómetros y admirando las catedrales del pasado, sino que sabe entrar en el alma de una raza y ver en la profundidad.

El sentido eminentemente práctico de las amas de casa en Bélgica se impone, sea desde el punto de vista pedagógico como del práctico, puesto que las setenta escuelas de esa clase preparan desde hace varios lustros a numerosas mujeres aptas no solo para gobernar una casa, si no también para ser su centro luminoso.

Las academias para las buenas amas de casa están colocadas aquí bajo la fiscalización de los ministerios de Agricultura y del Trabajo, según sean ambulantes o fijas, es decir, según trasladen su tienda de pueblo en pueblo, en las regiones en que grupos de jóvenes alumnas reclaman el curso especial teórico-práctico o estén fijas en las diversas ciudades de Flandes o del Valois. El sistema, sin embargo, es siempre igual.

Las maestras diplomadas en la Escuela Superior de Laeken, puesta bajo la fiscalización del Ministerio de Agricultura, después de tres años de enseñanza precisa sobre el arte de tener una casa y de regentear una chacra, se dirigen a una de las setenta cátedras de las academias de las buenas amas de casa.

El programa de la Escuela no es siempre igual, pero se modifica con una elasticidad de vistas y una agilidad de psicología admirables, de acuerdo con las necesidades de las diversas localidades agrícolas. En algunos pueblos de provincias, por ejemplo, se dá un gran desarrollo a la costura, enseñando racionalmente el trabajo en una máquina de coser, y todos los secretos del lavado y del planchado o los sistemas racionales para conservar trajes viejos o transformarlos y para utilizar los trajes de los mayores para los pequeños con una cierta desenvoltura y a veces hasta con elegancia. En el campo, en cambio, naturalmente, la escuela de las amas de casa es completamente diversa o, mejor, al lado de estas enseñanzas caseras, reducidas al mínimum necesario, se desarrollan todas las dotes fundamentales de la mujer destinada a ser compañera de un trabajador del campo. Y entonces la elaboración del queso y de la manteca, el cuidado de las gallinas, el ordeñamiento de las vacas, el cuidado de los conejos, la jardinería y el huerto, las propiedades de las legumbres y la avicultura se unirán todavía en la puericultura, puesto que estas escuelas de buenas amas de casa no olvidan que las alumnas están destinadas a poner un día en práctica estas enseñanzas en provecho del hombre que las elija.

Y no es posible equivocarse. El hombre que viene aquí a estas escuelas a detener su atención sobre una alumna capaz de cocinar, organizar, remendar, lavar, planchar, mantener una casa, un huerto, un jardín, hábil para modificar los "menús" de la semana de acuerdo con el presupuesto del marido, tiene la felicidad conyugal al alcance de la mano.

—Está bien—se me dirá,—pero todas estas cosas bellísimas las enseñan ya nuestras madres...

Me imagino perfectamente el discurso. Pero puedo responder que lo esperaba. Todas estas cosas y otras cien las ha enseñado la madre, que a su vez las aprendió de la suya, y la abuela de la bisabuela, según las tradiciones de las familias, en las que a menudo se hace así porque siempre se ha hecho así... Pero aquí se enseña el modo más racional y práctico de realizar las pequeñas, humildes y utilísimas cosas de cada día—base para ahorrar tiempo, trabajo e inútil desgaste de energías.

Los americanos, que han conseguido poner un nombre y una etiqueta nacional estrellada a muchísimas cosas que se agitan confusas en la vieja Europa, han definido este sistema de "tailorismo", pero puedo asegurar que desde 1900, por ejemplo, el sistema de formar material y moralmente buenas amas de casa, dotándolas de un bagaje de conocimientos útiles para el desarrollo y la buena marcha de la casa, existía ya en Bélgica con las escuelas "managéres", de las que hablo, que he visitado en estos días, hallando en ellas representantes de Noruega, de Inglaterra, de España, de Africa y, naturalmente, muchas belgas. Pero por encima de toda enseñanza de índole práctica y técnica, fuera de la experiencia de las escuelas ambulantes que forman una especie de "dopo lavoro", encargándose de las jóvenes solo después de los catorce años y por cuatro o cinco meses, existe una enseñanza de índole espiritual que se forma casi automáticamente, que se perfila segura y se yergue hacia horizontes de serenidad, como la llama que tiende hacia lo alto. A esta enseñanza la llamaría precisamente el coraje del optimismo.

No debe olvidarse que si Emerson, Novalis y Carlyle constituyen las lecturas de las intelectuales maeterlinquianas, que no abundan, ya muchas niñas leen al gran Verhaeren, que enseña a mirar con ojos de indulgencia y de amor todas las cosas y todas las tierras.

El hombre necesita, al regresar a su casa, saber que en la sombra, humilde y devota, se halla la pequeña fuerte de un optimismo sano y amoroso que espera para conceder el tónico de una buena palabra que anime a vencer los obstáculos.

Tampoco eso es nuevo, lo sé. San Pablo, me parece, llamó a la mujer "el experto jardinero" que cuida las plantas masculinas...

Pero es tal vez por esto que aquí se concede una gran importancia a la jardinería y se enseña a la niña a lanzar la buena semilla del humilde coraje para las pequeñas, utilísimas cosas, que hará brotar mañana, ciertamente, la flor azul del optimismo.

Roma, Junio de 1928.

EL PAÑUELO EN LA MODA ACTUAL

EL cuadrado de seda o de chiffón constituye uno de los "recursos" más generalmente aceptados para realizar esa feminización de la moda **garconne** tan preconizada

Fig 1.

por los modistos en los últimos meses. Desde 1922 el pañolón, en una u otra forma ha mantenido su lugar en los ajuares de la mujer elegante. Hace poco el espíritu creador de los franceses descubrió cuatro nuevas maneras de emplear, de un modo verdaderamente "chic", los pañuelos como accesorio femenino.

Fig 2.

Con los trajes sastre, o con las chaqueticas sport de severidad casi varonil, suelen verse grandes pañuelos de seda en rojo, azul o verde oscuro, doblados cuidadosamente y cayendo por fuera del bolsillo, hasta cerca del nivel de la cintura (fig.), agregando una nota de gracia al conjunto.

Una parisién de reconocida elegancia, se manda a hacer un pañolón de una vara cuadrada de dimensión y del mismo material del traje para cada uno de esos vestidos de chiffon tan apropiados a los "petit-dinners" de verano. Lo usa atado de diferentes formas o como bufanda. Podría muy bien resolver esta moda, el problame del ligero abrigo, suficiente para nuestras noches estivales. (fig.).

Entre los espectadores de los célebres matches de tennis de la Riviera, una de las "jeune filles" más asiduas acostumbraba usar un pañuelo de hombre en hermoso **homespun** de hilo, doblado en esquina y atado detrás del cuello en picaresco "nudo de patitas". Delante lo sujetaba un prendedor-insignia de su club favorito. Es este un modo muy ingenioso de rematar el ensemble de sport, sobre todo para el tipo juvenil. (fig.)

En Ciro, se vió una rubia, alta y esbelta, que llevaba un cuadro grande de chiffon color fuchsia, atado a su pulso de brillantes y que hacía pendant con sus zapatos de raso. Estos accesorios resaltaban exquistamente sobre el fondo neutral de un sencillo y complicado (de corte) traje de

Fig 3

crepé-satin blanco. (fig.)

Es preciso llamar la atención a que estas **extravagancias de buen tono** requieren cierta prudencia en la mayoría de los casos. Así, por ejemplo, el último de los mencionados **tip**, atrae la vista hacia la mano y al brazo, los cuales producirán lamentable efecto (por no

Fig. 4.

decir otra cosa) si no disfrutan de un manicure y de unas proporciones impecables. Lo mismo puede decirse respecto al pañuelo atado por detrás, si su portadora no posee un cuello largo y torneado.

E. A.

Modelo de correa para los niños que no alcanzan a la falda de su madre. (De Judge, de Nueva York).

CASUCAS HUMILDES

Casucas humildes, casucas tranquilas,
que nunca se alegran de risas de niños,
de charlas de amores, de ritmos de esquilas,
de líricas trovas de ingenuos cariños.

Casucas amables, casucas graciosas,
donde contemplamos, muy de mañanita,
regar, encantada, el patio de rosas
y la huerta pródiga a alguna abuelita...

Casucas de paz, casucas amadas,
cerca de algún río, junto a algún sendero,
en altivas lomas verdes, enclavadas
como para guía de extraño romero...

Cuánto os quiere el alma, que tenéis abiertas,
¡casucas piadosas!, a todos, las puertas....

MIGUEL GALIANO CANCIO

M.E.C.D. 2016

CINEMATOGRAFO

RESTABLECIDA DE SU OPERACION

S. A. S.—Hollywood

Vilma Banky, bella estrella húngara, ha estado atendiendo a su esposo Rod La Rocque, quien fué operado de apendicitis en el Hospital de Pasadena. Rod estará completamente restablecido dentro de pocas semanas.

INVESTIGADOR CINEMATOGRAFICO

Reinaldo Yera:— He preguntado en varias librerías y puestos de periódicos y en ninguno se encargan de mandarle el Magazine que usted necesita. Le aconsejo que se suscriba directamente a la casa editora en Hollywood que entre otras cosas le saldrá mucho más barato que comprando los números sueltos.

Escriba a: "Cinelandia y Films" 631 S. Broadway, Los Angeles, California. Cuesta $2.50 al año y se publica una vez al mes.

La dirección de Sally Phipps es: Fox Studios, 1401 No. Western Ave. Hollywood, California. Está filmando The News Parade con Nick Stuart.

En cuanto a los oficios más empleados en los talleres de cine son innumerables y sería imposible enumerarlos.

Azucena:— La última película de John Gilbert se llama Four Walls pero tengo noticias de que este nombre será cambiado.

A la terminación de esta cinta filmará The Sun of St. Moritz con Greta Carbo. Dentro de poco se estrenará en la Habana The Cossacks con Renée Adorée. No deje de ver a Jackie Coogan terminó hace poco Buttons. Su última película puesta en la Habana fué El Corneta Salvador. Rin Tin Tin está muy ocupado trabajando en The Hand of the Silver Fox. Buffalo Bill está retirado por ahora del cine. Las direcciones que usted desea son las siguientes: Janet Gaynor: Fox Studios, 1401 No. Western Ave. Hollywood, California. Louise Brooks: Paramount Studios, 5451 Marathon St. Hollywood, California. Gertrude Olmstead: FBO Studios, 780 Gower St. Hollywood, California.

Lois Roland.— Ramón Novarro nació en Durango, México y es soltero. Pola Negri terminó su contrato con Paramount, está en Europa. Janet Gaynor ya volvió a Hollywood.

Carmelina A.— Roland Drew tuvo a su cargo el papel de Felipe en "Ramona". Es mejicano y primo de Dolores del Río. Su verdadero nombre es Carlos Amor.

Julio.— Josephine Baker recibe su correspondencia en: Theatre Follies Bergere. Paris, France.

The Sheik:— Gracias por su carta tan amable. Sobre Felipe, lea lo que le digo a Azucena.

La película de William Haines se llama en inglés "A Little Journey".

Marina J.— Las direcciones que me pide son las siguientes: Don Alvarado y Gloria Swanson: United Artists Studios, 7200 Santa Mónica Blvd. Hollywood, Cal. Rod La Rocque: Pathé De Mille Studios, Culver City; Cal. Jetta Goudal: Metro Goldwyn Studios, Culver City, Cal. Las hermanas Gish están en Europa pero puede escribirle a: Metro Goldwyn Studios. Podría decirme cuándo pusieron los Episodios de que me habla?

Cubano 100 por 100.— María Corda está haciendo 'La Vida Privada de Elena de Troya" con Ricardo Cortez. Escríbale a: First National Studios, Burbank, Cal. Betty Bronson nació en Trenton, Illinois el día 17 de Nov. de 1906. Vió a Agnes Ayres en 'La Dama de las Victorias'? Shirley Mason trabaja en Cada Flor en su Jardín si la ha visto no la perderá pues es de sus mejores.

Lucia:— Tom Moore recibe su correspondencia en: Metro Goldwyn Studios Culver City, Cal. Viola Dana en: FBO 780 Gower St. Hollywood California. Charles Ray en: United Artists Studios 1200 Santa Mónica Blvd. Hollywood Cal.

Gertrude Olsmtead FBO 780 Gower St., Hollywood, Cal. Marion Davies, Dorothy Sebastian, Metro Goldwyn Studios, Culver City California. Lewis Stone, Paramount, 5451 Marathon St. Hollywood California. Adolph Menjou también a la Paramount. Pathé De Ville es una corporación que hace películas formada por Pathé el gran director Cecil De Mille. Ralph Forbes está filmando 'The Whip" por la First National Burbank California. Anita Page: Metro Goldwyn Studios, Culver City, Cal.

Consuelo:— Para el retrato de Rin Tin Tin escriba a: The Answer Man, Motion Picture Magazine, Paramount Building, 1501 Broadway New York City. En los Estados Unidos cuesta $0.30.

Pascualita:— Tom Moore está trabajando con la Metro Goldwyn Studios, Culver City, California.

Jhon Leny.— Escríbale a Charlie Chaplin a: United Artist Studios, 7200 Santa Mónica Blvd. Hollywood California. Antonio Moreno es madrileño, su dirección: Warner Bros. 5842 Sunset Blvd. Hollywood, California. Ramón Navarro nació en México, recibe la correspondencia en: Metro Goldwyn Studios, Culver City, Cal. Dolores del Río. United Artist Studios, 7200 Santa Mónica Blvd. Hollywood, Cal. Puede escribir a las "estrellas" en español.

Flor de loto.— La dirección de H. B. Warner es: Pathé De Mille Studios, Culver City, Cal. Las otras preguntas que sobre él me hace las contestaré en la próxima ocasión.

X. P.— Nils Asther nació en Malmo, Suecia. Tiene 26 años y mide 6 pies 1 media pulgada. Su pelo es castaño oscuro y sus ojos son claros y dormidos. Su dirección es: Metro Golwwyn Studios, Culver City, California.

Greta:— No se angustie, Ramón no es casado ni tiene novia siquiera. Marceline Day trabaja en: Metro Goldwyn Studios, Culver City, California. Está filmando 'Brotherly Love".

Carlucho.— José Crespo ha conseguido trabajo con los Artistas Unidos cuya dirección es United Artists Studios, 7200 Santa Mónica Blvd. Hollywood Cal. Tan pronto como sepa el nombre de la producción en que aparece se lo hará saber.

LA GRAN PELEA

Estelle Taylor y Jack Dempsey serán estrellas de Velasco y actuarán en los teatros de Broadway. Su obra ha sido intencionalmente titulada "The Big Fight" (La gran pelea), donde Jack aparece como un boxeador, papel que interpretará muy fácilmente porque una vez, como ustedes recordarán, fué muy preeminente en el "ring".

Simpático Análisis Dedicado a las Admiradoras de Ramón Novarro

Tiene veinte y nueve años y a veces su sabiduría supera con mucho a la de un sabio de ochenta. En otras ocasiones parece sencillo e infantil como un niño de doce. Es una persona con muchos y variados caracteres. Es conservador y tranquilo.

Ramón desciende de una respetable familia mejicana. Su padre era un famoso dentista hasta que la revolución arruinó su carrera y su fortuna, obligándoles a salir de Méjico. Ramón, que es el segundo de diez hermanos, era bailarín en un teatrico de Hollywood donde hacía el papel principal en una pantomima llamada "El Fandango Español", cuando fué descubierto por Rex Ingram. Este midió en seguida la potencia del joven, le hizo pruebas para el cine y mientras no lo empleaba lo prestó a Ferdinand Penney Earle para actuar en "Rubaiyat" presentada cinco años después de eso, con el nombre de "The Lovers Oath" y alcanzó más tarde fama mundial en "Rupert de Hentzau" y en el "Prisionero de Zenda".

Hollywood sabe muy poco de la vida privada de Ramón Novarro pues vive tan retraído que no concurre nunca a las fiestas sociales de la colonia cinesca. No acepta invitaciones y no ha ido más que una sola vez y después de muchas instancias, al Mayfair Club. Cuando sale es para ir a la ópera o a algún concierto, a un café mejicano en la Plaza, a alguna comedia o a un teatrico español de muy poca importancia. Novarro ama cualquier cosa que pertenezca al teatro. Sus amigos más íntimos en su profesión son Ronald Colman y Herber Howe, siendo el director alemán Murnau una reciente amistad del joven mejicano, la que se debe al conocimiento ilimitado de Novarro de la música popular española por la que el director siente verdadera devoción. La mayor parte de sus amigos son españoles y mejicanos; para ellos no es Ramón la "estrella" sino Ramón el encantador y brillante hijo del doctor Samaniegos.

El amor de Ramón por su familia es tan intenso que no ha querido nunca separarse de ella viviendo siempre en su compañía en vez de habitar en el "barrio de los solterones" de Hollywood, como generalmente hacen los reacios al matrimonio.

Ramón, de pie en la puerta de su teatro privado

En una casa enorme y antigua situada en un tranquilo barrio de Los Angeles, residen todos con excepción de dos de sus hermanas que son monjas.

Cuando viaja lleva con él, si es posible, a todos los suyos y si alguna vez tiene que separarse, extraña a su madre como si fuera un pequeñuelo. Su familia comparte con él su vida entera y estando con ella se siente en el colmo de la felicidad.

Cuida de sus hermanas con vigilante devoción y recientemente ha montado para sus hermanos, un negocio que dejará grandes utilidades.

Cada vez que en Hollywood se estrena una película de Novarro, es un día de fiesta para la familia Samaniegos. Generalmente, el día de los estrenos, las celebridades dejan a sus familiares entre los periodistas y ellas se sitúan en compañías más sobresalientes como son los directores, escritores etc., pero no pasa ésto con Novarro que separa cada primera noche quince o veinte asientos juntos para los suyos y amigos íntimos, apareciendo orgullosamente, entre los Samaniegos a los que atiende con extrema galantería. Los hermanos nerviosos y contentos, las hermanas abochornadas y excitadas, y la familia entera muriéndose por aplaudir cada gesto de Ramón; pero ésto les está enteramente prohibido por el gran actor.

En los intermedios elaboradas presentaciones: "Esta es mi madre, mi padre, mis hermanos, mis hermanas, mis amigos".

En distintas ocasiones se han corrido rumores de que Novarro entrará en un monasterio pero esto ha sido siempre desmentido por el interesado que aunque es en extremo religioso nunca ha tenido la más ligera intención de dedicarse a la vida religiosa. Ha estudiado profundamente la religión católica por la que tiene fe inmutable; pero se reserva sus ideas y conocimientos, no hablando jamás del particular.

Ramón Novarro tiene una espléndida voz por lo que se ha dicho que pensaba abandonar el cine para dedicarse a concertista. Estudia canto con Louis Graveure uno de los más famosos maestros de Hollywood, y hasta hace poco Ramón cantaba todos los domingos durante la misa en el coro de la capilla de la familia Samaniegos.

La música es el ritmo del mundo para Ramón; nunca está satisfecho de haber oído bastante y siempre se abona a Operas, recitales y conciertos, siendo de las pocas "estrellas" que posee un palco en el "Hollywood Bowl".

S. A. S.—Hollywood

Aprovechando sus primeras vacaciones en cinco años, Ramón Novarro hizo un viaje de placer por las poblaciones más importantes de Europa, acompañado de su numerosa familia. Hace pocos días regresó a Hollywood a reanudar su trabajo delante de las cámaras.

No puede hablarse de Ramón Novarro sin mencionar su teatro privado que es su única pasión y que ha hecho erigir a una yarda y cuarto de su casa. Es pequeño, solo tiene cabida para cien personas pero el escenario es grande y con todos los adelantos y lujos de uno profesional. Se llama "Teatro Intimo Novarro" para el que tiene contratado una magnífica orquesta mejicana que está bajo su dirección. Las combinaciones de luces fueron planeadas por un entendido ingeniero y son las más perfectas que existen en teatros de esa clase.

Las representaciones son, generalmente, antiguas comedias españolas y obritas que él compone siempre puestas con gran lujo de detalles, bellísimos trajes y perfecta representación.

Algunas veces solamente Ramón actúa; pero otras sus familiares y amigos desempeñan papeles importantes.

De un carácter en extremo conservador Ramón es siempre una inesperada revelación para los extranjeros.

Joan Crawford estaba negada a trabajar con él en "Across to Singapore" pues pensaba aburrirse de un modo desastroso; pero al poco tiempo de tratarlo se disiparon sus prejuicios y se hicieron muy buenos amigos. Novarro es en extremo humorista teniendo siempre en constante hilaridad a los que están a su alrededor.

Cuenta con la mímica entre sus talentos más sobresalientes.

Con una rapidez vertiginosa cambia de expresión y modales imitando a los tipos más grotescos, por lo que en breve veremos estas grandes habilidades reproducidas en el cine.

Ramón piensa escribir para la pantalla, la historia de su vida con grandes posibilidades de llevar a cabo su intento.

También sueña con hacer una producción de Jennifer Lern, la obra de Elinor Wylie reservando para sí el role del exquisito principito que había sido pastelero, confiando a Lillian Gish el papel de Jennifer y a Ernest Lubistsch la dirección.

Su admiración por Miss Gish llega a la reverencia. Es su artista suprema procurando siempre admirarla durante sus horas de trabajo y si llegara la ocasión de hablarla veríamos a Ramón abochornado, casi rudo, él que otras veces es tan suave y encantador.

S. A. S.—Hollywood

En vista de que se negó a celebrar el aniversario de su matrimonio, Peggy Prevost, hermana de Marie, ha pedido divorcio contra su esposo Edwin J. Halliday.

HACIA EUROPA

S. A. S.—Hollywood

Edwin Carewe, famoso productor cinematográfico, acaba de obtener su divorcio de Mary Akin (esquina inferior izquierda). Carewe, Dolores del Río, la madre de la estrella mexicana y un grupo de amigos saldrán próximamente para Europa en viaje de recreo. Dolores también obtuvo su divorcio de Jaime Del Río hace pocas semanas.

HOLLYWOOD por dentro

El magnífico yacht "Gypsy", propiedad de Edwin Carewe que emprendió una excursión a México con el fin de tomar varias escenas de la película "Venganza" que él dirige, y en que Dolores del Río interpreta el papel principal, ha regresado a Hollywood. Miss del Río a su vuelta a esa ciudad, la ha encontrado más encantadora que nunca y nos relata las calamidades con que tropezaron en la excursión. "El día de llegada a México fuimos sorprendidos por un terremoto y cuando todavía no nos habíamos repuesto del susto, Mr. Carewe fué atacado de malaria y el pobre estuvo tan enfermo!...

"Todos los viajeros fuimos acosados por las picadas de mosquitos y finalmente al salir del puerto nos cogió una tormenta que ocasionó grandes desperfectos al yacht, viéndonos obligados a volver a tierra en los botes salva-vidas. Por suerte todo pudo vencerse y hénos aquí de nuevo dispuestos a continuar la labor comenzada con tantos contratiempos".

El número 87 de Sucesos Mundiales contiene las primeras vistas obtenidas del capitán Wilkins y el piloto Eielson a su llegada a Bahía Verde, en Spitzberg, después de atravesar el océano Artico, del extremo norte de América, al extremo norte de Europa, en veinte horas y media. El operador Dored, de la revista Paramount News, fué el primero en llegar al desolado lugar donde aterrizaron los dos aviadores y permaneció con ellos durante las tres semanas que tardó el buque rompehielos "Bobby" en llegar a Bahía Verde para conducir a los intrépidos aviadores y su monoplano a Oslo en Noruega.

LAS MESAS DE TOILETTE DE LAS "ESTRELLAS"

La mesa de toilette de Norma Talmadge, es famosa en Hollywood por la enorme cantidad de cosas que hay en ella. Esas mesas revelan siempre la personalidad de su dueño y por lo tanto son en extremo variadas aunque en todas ellas encontrarán varios efectos fundamentales que les son indispensables como el cold cream, la pintura de grasa en tonos de carne y amarilla, polvos amarillos y la pintura pura para los labios. En Francia, según viejas historietas que pueden ser ciertas, las mujeres usaban polvo de la calle en las pestanas para darles el efecto de sombra deseado; pero las "estrellas" de cine se valen de otros procedimientos para hacer que sus ojos luzcan misteriosos y bellos y usan polvos que aunque semejan el polvo de la calle, son de muy buena manufactura y vienen en unas cajitas doradas, en extremo caprichosas. Otro utensilio indispensable es el creyón para los ojos que un poco derretido al calor ennegrece las cejas tanto como se desee.

En la mesa tocador de Norma encontramos además varios retratos, dos de sus hermanas, Constance y Natalie, uno de Mr. Schenck, su esposo, y varios retraticos de sus sobrinitos, los hijos de Buster Keaton, un precioso juego de tocador de marfil, un aparato eléctrico para rizar el pelo y varios frascos de perfumes, muy costosos.

Mrs. Talmadge tiene un magnífico espejo en el centro de su mesa y las luces de los alrededores están tan perfectamente bien colocadas que solamente aparece la luz en el espejo central mientras ella se está arreglando. Cerca de esa mesa hay otro espejo de tres hojas con luces alrededor para poder verse en él de cuerpo entero y darse los últimos toques cada vez que va a hacer alguna escena. La mesa es de grandes dimensiones, hecha para trabajar y embellecerse teniendo a veces que usarla por varias horas si va a interpretar algún carácter difícil. En Hollywood hay una calle conocida por "La calle de las estrellas". En ella se ve una hilera de casitas estilo español, cada una perteneciendo a una "estrella" y cuyo uso es solamente para arreglarse. Estas casitas son encantadores cuartos de vestir, siendo las dos primeras de la fila, de la propiedad de Norma y Constance, las dos hermanas Talmadge.

LIO CONYUGAL

S. A. S.—Hollywood

Las autoridades han citado a Kathleen Clifford para que les explique en qué consiste el capital de su esposo, M. P. Illitch, quien ha sido demandado por fuerte cantidad. Kathleen es la dama en el extremo izquierdo que está por entregar "malas noticias" al comediante Neely Edwards.

HEROINAS DE UN ESCANDALO

S. A. S.—Hollywood

Jack O'Neil, hermano de Molly O'Day (figura principal) y Sally O'Neil (en los dos círculos), ha causado muchos trastornos a ambas estrellas por sus escandalosas aventuras. En una de sus últimas parrandas, Jack fué a dar a la cárcel y se le aplicó castigo por ebrio. Con anterioridad se le había condonado una sentencia por haber golpeado a un individuo.

Noticias Breves

SE anuncia el estreno de 'Los Caballeros del Aire" narración gráfica de los acontecimientos más importantes de la aviación desde los primeros dias del aeroplano hasta el momento actual. Nos aseguran que será un éxito.

Edward Everett Horton, nombre que solo, es una garantía d eéxito. Su última película, "La Estrella" es una carcajada constante desde la primera a la última escena. No la pierdan.

Jack Dougherty, el esposo de Bárbara La Marr, la estrella que murió hace varios años, se ha separado de su nueva consorte Virginia Browne Faire. No han entablado demanda de divorcio por lo que se cree que la pelea es solo una nube de verano.

Sylvia, la hermana de Irving Thalberg, aparece en los estudios, desde hace varios días, luciendo un hermosísimo brillante de compromiso, regalo de su novio Lawrence Weingarten el conocido productor de la Metro Goldwyn. La boda no se hará esperar pues solo aguardaban el regreso de Europa de los esposos Shearer-Thalberg, que se encuentran ya en Hollywood. Después del gran acontecimiento Miss Shearer comenzará a filmar un cinta cuyo escenario fué escrito por Miss Thalberg, su gentil cuñada.

El formidable actor Emil Jannings acaba de filmar una cinta muy emocionante y espectacular titulada "La Ultima Orden' Evelyn Brent, William Powell y Nicolás Soussanin secundan a Mr. Jannings, el más grande de los intérpretes cinematográficos.

W. C. Fields, uno de los más populares actores de la pantalla, contribuye con su vis cómica a hacer de la película "El Pícaro de la Suerte' encarnando el papel principal, un filón inagotable de risas y carcajadas. Louise Hunter y Chester Conklin secundan admirablemente a este cómico tan popular.

El carnaval de Niza ha sugerido a George Jacoby y a Lens Lacher la tela necesaria para una producción en la que Europa entera ha contribuído a su realización y cuyo título será "El Rey del Carnaval". Gabriel Cabrio y René Heribel representan dignamente a Francia, Henry Edward y Miles Mander a Inglaterra y Elga Brink a Alemania. Los realizadores de esta película han demostrado gran talento en la creación de la misma, que ha de satisfacer, sin duda alguna, al público más exigente.

Los esposos Carver-Menjou piensan permanecer en París por una temporada la que empleará el gran actor en filmar una cinta muy sensacional. Terminada la producción, volverán a Hollywood.

A TIRO LIMPIO

Lane Chandler, el apuesto y joven héroe de un buen número de excelentes comedias de cowboys y que recientemente se ha distinguido como primer actor en varias cintas importantes, ha sido destinado para interpretar una de las partes más sobresalientes en la nueva comedia de Beery y Hatton titulada "A Tiro Limpio". Mary Brian se encarga del papel de María, cuyos amores con Jim, hijo de un viejo contrabandista, enemigo de su padre, provocan un gran conflicto entre ambas familias. Garner James es el afortunado Jim y Lane Chandler es su hermano mayor.

Monte Blue, apenas llegado de su estancia en los Mares del Sur, partió para Europa en viaje de recreo. Los esposos Shearer-Thalberg que se encontraban en el Viejo Mundo disfrutando de su luna de miel, un poco retrasada, acaban de llegar a Hollywood y nos traen muy buenas noticias del gran actor.

La temporada de Mary Pickford y Douglas Fairbanks en Cannes ha sido corta pero aprovechada. Asistieron a la boda de la Condesa Mercati con Richard Arlen el escritor famoso, autor de "The Green Hat" y fueron muy bien recibidos y agasajados en Villa Corne d'Or propiedad de Mr. Frederick Lewisohn. Se encuentran ahora en Italia.

Samuel Goldwin nos anuncia que Ronald Colman encarnará el role de Sidney Carton en la famosísima obra de Dickens "The Tale ofo Two Cities". Ese papel que desde hace tiempo ha fascinado a Mr. Colman, estuvo en una antigua versión cinematográfica a cargo de Dustin Farnum.

La reciente visita de Betty Bronson a Inglaterra ha dado lugar a muchos e insistentes rumores sobre su compromiso con un joven inglés. Del nombre del afortunado galán nada se sabe. Betty ni afirma ni desmiente los rumores, simplemente no habla del asunto.

Alice White la encantadora jovencita de pelo rojo, cuya carrera cinesca empezó cuando todavía estudiaba en el Instituto, ha sido designada para interpretar un importante papel, con Milton Sills, en "The Sea Tiger" (El Tigre del Mar). También Miss White es la heroína de la gran producción cinematográfica obtenida del libro de Anita Loos "Los Caballeros las Prefieren Rubias".

Jim Tully el conocido periodista y autor de novelas sobre la vida de Hollywood, se encuentra en New York para hacer editar su última composición. Una de sus primeras obras, "Beggers of Life", ha sido llevada a la pantalla por la Paramount, que ha confiado los "leading roles" a Louise Brooks y Wallace Beery.

Buster Keaton recorre diariamente, en una bicicleta que se ha comprado, unas cuatro millas, distancia a que se encuentran de su casa los Estudios. Esto tiene por objeto el entrenarse para la cinta que comenzará a filmar dentro de poco.

M.E.C.D. 2016

Recreación

NOTAS EDITORIALES

Lo que Enseña una Piedra Pulimentada

Decíamos en nuestras notas del domingo próximo pasado, que el hacha de piedra pulimentada de los indios tainos nos enseña muchas cosas, y vamos a tratar de demostrarlo. Ante todo, ella misma nos está diciendo que es un hacha taina, no caribe ni siboney. Los indios de las Antillas Mayores y Menores pertenecían a tres pueblos distintos o sea a tres ramas de la raza india: la rama caribe, la taina y la siboney. Los caribes eran generosos y construían sus hachas en forma de media luna, muy distintas de las hachas en forma de almendra de los tainos, y en cuanto a los siboneyes, eran muy atrasados, no sabían pulir sus instrumentos y se limitaban a tallarlos a golpes. De manera que una persona entendida ve el hacha de que hablábamos el domingo último y ya ésta le dice: "A mi me fabricó un indio taíno".

Pero el hacha enseña algo más. Da a conocer, por lo finamente pulimentada que está, que el indio que la hizo había alcanzado un grado de adelanto muy notable comparado con el de los siboneyes, que tenía aficiones artísticas puesto que le gustaban las cosas hechas con perfección y que disponía de tiempo bastante para ejecutar trabajos largos y delicados, que exigen mucha paciencia.

En efecto, se sabe que los tainos eran buenos decoradores de las cosas que construían. Sus vasijas de barro, pues eran alfareros, son bien redondeadas, de formas ligeras y elegantes, y además, se hallan adornadas con gusto. Las asas, muchas veces simulan cabezas de personas, como las cariátides de ciertos edificios, y ostentan alrededor dibujos de líneas y puntos muy bien hechos y simétricos. Los dujos, o asientos de madera también se hallan a veces, bellamente tallados, revelando una marcada afición artística de sus constructores.

Por otra parte, los tainos eran un pueblo pacífico y agricultor. Cultivaban muy bien sus campos y como éstos les proporcionaban recursos bastantes para vivir, fabricaban casas y pueblos en los cuales se establecían fijamente. Gracias a esta circunstancia, podían constituir sus familias y criar sus hijos, a los cuales sin duda tenían más amor que el que suele encontrarse entre los pueblos salvajes. En sus pueblos celebraban juegos y fiestas, oportunidades en las cuales el canto y el baile constituían los principales números del programa, sin contar con que solían alegrarse con una bebida que fabricaban del maiz, mientras los más viejos fumaban tabaco a más y mejor.

De lo que sí no nos enseña nada el hacha es de la lengua que hablaban los tainos. Ya no se usa, pero sin embargo, tú, que lees estas líneas, conoces muchas voces tainas y las empleas frecuentemente en la conversación. Habana es una palabra taina, lo mismo que Camagüey, Baracoa, Guanabacoa, Guanabo, Bacuranao, Gibacoa y muchas más. Si te fijas un poco en la geografía de Cuba, verás que muchas ciudades y poblaciones llevan nombres indios, así como ríos, montañas, bahías etc. Acuérdate de Cauto, Cuyaguateje, Caonao, Yumurí, etc., entre los ríos; de las sierras de Mayarí y de Bamburanao, de las bahías de Jagua, Nipe, Sagua de Tánamo, etc.

Otro tanto ocurre entre las plantas. En la flora se advierte casi más que otros campos la abundancia de nombres tainos, porque casi todas las plantas indígenas tenían sus nombres indios y éstos fueron aprendidos por los españoles, conservándose hasta el presente, porque era difícil buscar otros que ponerles.

Pero advierto que este artículo se alarga y puede aburrirte. Solo te agregaré que si quieres aprender muchos nombres y muchas palabras indias, busques un libro que se titula "Cuba Primitiva", por Don Antonio Bachiller y Morales, y tendrás material abundante para satisfacer tu curiosidad.

cocina infantil

ENSALADA DE PLATANO Y NARANJA

Lávese bien una cabeza de lechuga, quítensele las hojas marchitadas y envuélvase en un saquito o en un paño de platos húmedo, cerca del hielo.

Viértanse en un recipiente los siguientes ingredientes y colóquense en la nevera junto con la lechuga, por espacio de una o dos horas.

1 cucharadita de azúcar.
1|2 idem de sal.
1 punta de cuchillo de pimienta.
1|2 taza de aceite.
1|4 idem de vinagre.

Quince minutos antes de servir, prepárense los platos de ensalada, formando pequeños nidos de lechuga, con las hojas más tiernas.

Sobre cada uno de estos, váyanse colocando los gajos de **media naranja** cortados a la mitad y **un plátano** cortado en cuatro pedazos por dos divisiones: una a la larga y otra al través de la fruta (después de pelada), los plátanos deberán disponerse encima de la naranja y con las partes curvas hacia arriba.

Viértase encima de cada plato una cucharada de la "salsa francesa" después de batir los ingredientes casi helados durante cinco o seis minutos. Las medidas dadas, con dos naranjas y cuatro plátanos, bastarán para cuatro raciones.

—¿Por qué no me saludas hoy?
—Porque no llevo gorra.

(De Söndagsnisse-Strix, Estocolmo).

CRUCIGRAMA

REMITIDO POR JUAN NOGUERA

HORIZONTAL

2 El pájaro cantor que vuela más alto.
8 Artículo.
10 No es pobre.
11 Miembro del ave.
13 Contracción.
15 Parte anterior de la cabeza.
16 Amarrará.
18 Nosotros.
19 Donas.
20 Mar interior, situado entre Europa y Asia.
22 Animales polares.
24 Cuerno.
26 Existe.
27 Abraham Lincoln (iniciales).
29 Un ilustre General Norteamericano.
31 Estado Libre del Indostán.
32 Y (latín).
33 Río de Rusia.
35 Antes de las doce del día.
38 Fango.
41 En la baraja.
40 Un ave.
42 Nombre de Musulmán.
44 En él se cocina el pan.
45 Embarcación.

VERTICAL

1 Desciende.
2 Instrumento de labranza (pl.)
3 Con ellas se acompañaban los poetas antiguos.
4 La puesta del Sol.
5 Negación.
6 Roedores.
7 Sirven para volar.
9 Musical.
12 Instrumento musical.
14 Artículo neutro.
16 Automóvil Club (iniciales.)
17 Incomunicado, retirado.
21 Así se llama una ópera famosa.
23 Anfibio.
25 Las dos primeras vocales.
26 Volcán en Sicilia.
28 Vuelta, regreso.
30 Dios egipcio del Sol.
31 Apodo que se da a las Marianela.
34 Nosotros.
36 No es bueno.
37 Apodo de hombre formado por dos consonantes.
39 Musical.
42 Interjección.
43 No es "venir"

Las respuestas en el próximo número.

SOLUCIONES DEL DOMINGO ANTERIOR

Solución del crucigrama remitido por Alfonso Rodríguez Pichardo

HORIZONTAL

1—Le. 3—Lana. 4—Rata. 8—Meseta. 10—Imanes. 11—Osos. 12—O. P. 14—IV. 16—Amar. 18—El. 20—Ali. 21—Río. 22—U. S. 23—Rea. 24—Tío. 26—Arma. 28—A. A. A.

VERTICAL

1—La. 2—En. 4—Remos. 5—Asas. 7—Ten. 7—Ateo. 8—Mis. 9—Aspirina. 13—Ama. 15—Perú. 17—A. L. 19—Lista. 23—Roma. 25—Ira. 27—AA.

SOLUCIONES DE LAS ADIVINANZAS

No. 1 Un hoyo—2 El melón Sandía—3 Quintín—4 La Uva.

SOLUCIONES DE LAS CHARADAS

No. 1 Candado—2 sandalia.—3 Relicario—4 Maltina.

RESPUESTAS

1 De la cochinilla.
2 Jorge V.
3 En Santiago de Cuba.
4 Doce.
5 En Córcega.
6 Una materia derretida que sale de los volcanes en erupción.
7 Una reunión de islas.
8 La residencia del Papa.
9 Del Brasil.
10 Un perfumista francés.
11 El Italia.
13 Josefina.
14 William Boyd.
15 El más grande orador griego.

EJERCICIO DE IMAGINACION REMITIDO POR CONCEPCION MENDEZ

1 0 0 0 0 0 0
2 0 0 0 0 0
3 0 0 0 0
4 0 0 0
5 0 0
6 0

DEFINICION:

1.—De todos los días.
2.—Porciones de tierra rodeada de agua por todas partes.
3.—Sube.
4.—Río de Suiza (al revés).
5.—Es (inglés).
6.—Una vocal.

La solución en el próximo número.

EJERCICIO DE IMAGINACION REMITIDO POR JOSE M. OTERO

1 0 0 0 0 0
2 0 0 0 0 0
3 0 0 0 0
4 0 0 0 0
5 0 0

DEFINICION:

1.—Nombre femenino.
2.—Pelo suave y rizado de algunos animales (pl.)
3.—Nombre de letra (pl.)
4.—Sirve para pescar.
5.—Campeón.

La solución en el próximo número.

Preguntame Otra!

PREGUNTAS REMITIDAS POR DELIA GONZALEZ FERNANDEZ

1.—¿Quién inventó la pólvora?
2.—¿Qué es bronce?
3.—¿En qué año tuvo lugar la batalla de Maratón?
4.—¿Cómo se llama el poeta más grande de Inglaterra?
5.—¿Cuál es el monte más alto de la India?
6.—¿Cuál es el río de la corriente más larga?
7.—¿Quién era el maestro de Aritmética más importante de Alemania?
8.—¿Cuál es el metal más pesado?
9.—¿Qué es atmósfera?
10.—¿Quién es el autor del Vals "Sobre las Olas"?

PREGUNTAS REMITIDAS POR A. RODRIGUEZ PICHARDO

1.—¿Quién fué el primer Emperador de Roma?
2.—¿Cuál es la nación más antigua?
3.—¿Quién fué el primer europeo que visitó la China?
4.—¿Quién era el Emperador de México cuando llegaron los conquistadores españoles?
5.—¿Quién fué el autor de "Don Quijote de la Mancha"?
6.—¿Cuál es el Río más grande de la Isla de Cuba?
7.—¿Cuál es la nación en que reina el Rey más joven?
8.—¿Cuál es la capital de Bulgaria?
9.—¿Dónde se halla situado el Patio de los Leones?
10.—¿Cómo se llamaba la madre de Napoleón?
11.—¿Cuándo empezó la guerra de los Diez Años?
12.—¿En qué terminó la guerra de los Diez Años?

Las respuestas en el próximo número.

FUGA DE VOCALES REMITIDAS POR CONCEPCION MENDEZ

L, M,r,n, ,s ,l m,j,r p,r,,d,c, d,l m,nd, y ,l q,, t,,n, m,j,r p,g,n ,nf,nt,l.

V,v, ,l r,d,ct,r d, l, p,g,n ,nf,nt,l.

D,,s ,mp,n, y d, t,d, d,sp,n,.

Sustituir las comas por vocales.

Las soluciones en el próximo número.

CHARADAS REMITIDAS POR NENITA BLANCO

NUMERO 1.—
1a. y 2a. Sílaba: Imperativo del verbo comer (pl.)
2a. y 1a. Sílaba: Inválido.
3a. y 4a. Sílaba: Poeta italiano famoso.
Todo: Graduación militar.

NUMERO 2.—
1a., 2a. y 3a. sílaba: Lo hace el chauffeur.
4a. y 5a. sílaba: Nombre de mujer.
Todo: Sirvienta.

NUMERO 3.—
1a. sílaba: Contracción.
2a. y 3a. sílaba: Lo esperaban los Israelitas.
4a. y 2a. Lo hace el fuego.
Todo: Calendario.

NUMERO 4.—
1a. y 4a. sílaba: Nombre de mujer.
2a. y 3a. sílaba: Lugar donde se exhiben las películas.
Todo: Otra sirvienta.

Las soluciones en el próximo número.

NOTICIAS NUEVAS Y VIEJAS.

AMENAZADO EL NIÑO-REY

Hace unas dos o tres semanas, surgió en Rumanía un movimiento político para desacreditar al diminuto Rey Midhai ante lo sojos de sus súbditos. Varios periódicos corrieron la noticia de que el niño, lejos de ser tan inteligente como se decía, era **sordo, mudo** y de constitución débil y enfermiza. Sabiendo que el reyecito, acostumbraba jugar en los jardines del Palacio con las

pequeñas hijas del Embajador de los Estados Unidos, el pueblo acudió en masa a pedirle informes a las americanitas. Estas, leales a su compañero de juegos, lo defendieron con entusiasmo. Marcharon los delegados, satisfechos respecto de la salud del Rey, para tranquilizar al gentío amotinado en las calles cercanas a la Embajada.

A los pocos dias salió una emisión de sellos de correo, En los que aparece el retrato del Niño-Rey de siete años, probando con la inteligencia que revela su fisonomía, la falsedad de las calumnias. Reproducimos uno de estos sellos.

UN PEDESTAL DE HIELO INSOLUBLE

En esta fotografía aparece una enorme roca de muchas toneladas de peso, que se encuentra entre las montañas más altas de California, a unos 13.935 pies sobre el nivel del mar. Lo curioso del caso es que esta enorme mole descansa sobre un pedestal de hielo que en los sesenta años que lo vienen obsevando los naturalistas, no ha variado en lo absoluto. De origen glacial, la base de hielo sólido sobresale unos diez pies

sobre la superficie, internándose en el suelo otros 300 pies, según se comprobó en las excavaciones practicadas. Soportando su tremendo peso, se conserva inalterable a través del tiempo sin que el sol ni las lluvias parezcan afectarlo.

CASTIGO ARGENTINO

El señor José Amatuzzo, Superintendente de los Reformatorios de la Argentina, acaba de publicar un libro en el que, basándose en su larga experiencia, propone diversas reformas de la educación de niños delincuentes.

Según dicho señor, el castigo que más hiere el amor propio del argentino criminal, cuando se muestra especialmente rebelde a la disciplina del reformatorio, es la pérdida de sus cabellos. Es bien conocido el orgullo que sienten la mayor parte de los jóvenes en la hermana República, por sus negros, "chinos" y engrasados cabellos. Así se manifiesta la presunción de ellos, aún en las cárceles infantiles. Por cierto que en el pasado año, los productos de las granjas y talleres de esas "cárceles" ascendieron a un total de $200.000, que se dedicaron al mejoramiento de los propios establecimientos. Como se ve, los niños emplean en provecho propio su forzada reclusión.

LA HECHICERA DE FRADDAM

En un lugar apartado de Inglaterra existía hace muchos, muchos años un castillo en que vivía un rey que era un mago poderoso. Enemiga mortal de este rey era la Hechicera de Fraddam, debido a que el monarca había roto a menudo los encantamientos de la hechicera.

Esta Hechicera vivía en una choza cercana al castillo, y un día se puso tan brava con el rey que juró vengarse de cualquier manenera. A la roja luz del fuego del hogar se puso a rebuscar en sus negros libros de magia, decidiendo al fin colocar una paila de agua envenenada junto al camino por donde solía pasar el rey cabalgando sobre su caballo favorito. Era seguro que el animal se detendría a tomar un trago porque la bebida tenía un olor y un aspecto sumamente apetitoso y atrayente para un caballo. En cuanto tomase el agua, la bestia se encabritaría en tanto que el rey caería al suelo. Entonces aparecería la hechicera y derramaría sobre el rey un poco de caldo mágico, lo cual haría que cayese en poder de ella para siempre. La hechicera había encontrado la receta de ese caldo en uno de sus libros negros.

En cuanto acabó de madurar su plan montó la hechicera en su gato negro y se dirigió a las montañas en busca de las hierbas venenosas que sólo ella sabía donde encontrar.

Cuando recogió la cantidad suficiente, se puso enseguida a cocer el caldo en una olla y a envenenar el agua.

Llegó el día fijado por la hechicera que todo lo tenía ya fijado..... Muy temprano ese día el rey había pasado por la casa de la hechicera y ésta esperaba impaciente su regreso.....

Llegó la noche; no había luna ni estrellas y el viento soplaba con furia de tormenta.

Entonces la Hechicera, rascándose el hombro con su puntiaguda barbilla, salió de su choza. Colocó la paila de agua junto al camino y se escondió tras un árbol de grueso tronco con su olla de caldo mágico.

Pronto se oyeron las lejanas pisadas de un caballo, que se fué acercando rápidamente. La vieja hechicera se frotaba las manos de impaciencia..... —¡Dentro de poco caería el rey en poder suyo!

Ya llegaba el monarca en su caballo; la bestia estaba ya junto a la paila de agua envenenada. Más, de pronto, olfateó el aire, relinchó y echó la cabeza para atrás. Entonces el rey se inclinó y murmuró unas palabras en su oreja señalando al mismo tiempo la paila de agua.....

No hizo más que pronunciar esas palabras, que el caballo volcó a patadas la paila que rodó hasta el escondite de la vieja que estaba en ese instante agachada junto a la olla removiendo el caldo. La paila chocó con la hechicera que perdiendo el equilibrio cayó de cabeza dentro de la paila.

Entonces el rey se echó a reir a carcajadas y volvió a pronunciar otras palabras misteriosas. Enseguida el caballo relinchó de una manera salvaje y se levantó un viento huracanado, que hizo salir volando la paila con la hechicera dentro. Hizo volar también la olla de caldo y hasta el gato negro de la hechicera se elevó por los aires.

De esa manera el rey triunfó sobre la Hechicera, pues en lugar de caer en poder de ella, fué ésta la que cayó en poder del monarca.

El viento la arrastró hasta el mar y allí estuvo flotando durante mucho tiempo en su paila de agua envenenada junto con la olla y el gato.

Cuando se ponía muy brava, removía el mar con su espumadera y las olas se levantaban imponentes. Decían los habitantes de aquella comarca que cada vez que había mal tiempo era seguro que la vieja hechicera estaba enojada....

Pero el mar no volvió a agitarse tanto ni el viento a rugir de modo tan imponente, como la noche en que cayó la hechicera en poder del rey.

CORRESPONDENCIA INFANTIL

Han enviado soluciones correctas:

A las charadas, adivinanzas y crucigrama: Gonzalo Méndez. Gracias por su crucigrama.

Crucigrama y charadas: Félix Fojo. Habana.

Crucigrama: Maruca Faés. Víbora.

Adivinanzas, charadas, ejercicio de imaginación y crucigrama: Roberto Infiesta. Víbora.

Julio Valdés Ruiz: No se desanime, su trabajito está bastante bueno. Nosotros lo ayudaremos con mucho gusto.

Emilio G. Calleja: Sus charadas muy buenas. Las publicaremos.

José M. Otero: Gracias por su retrato y sus trabajos.

Guillermo Vélez: Bonito su crucigrama. Gracias.

Luisa Martínez: Lo mismo que el anterior.

Ejercicio de imaginación, charadas y crucigrama: Hilda Sabí. Habana.

Ejercicio de imaginación, charadas y crucigrama: María T. González. Vedado.

Crucigramas, charadas y adivinanzas: Adolfo A. Martín. Habana. Muchísimas gracias por sus magníficos trabajitos.

Crucigrama, charadas y algunas adivinanzas: Fermín Alvarez. Güines. Muy bien.

Lo mismo que el anterior: Julio Rivero. San Cristóbal.

Adivinanzas, charadas, ejercicio de imaginación y crucigrama: Roberto Infiesta.

Lo mismo que el anterior: Nenita Blanco. Habana.

Crucigrama y ejercici ode imaginación: Hilda Sabí. Habana.

Ejercicio de dibujo: Pedro Fojo. La Habana.

Crucigrama y dibujo para colorear: Miguel Fraga. Cerro.

Adivinanzas: Aurorita Abeliura. Luyanó.

Dibujo para colorear: Fructuoso Fernández. La Habana.

Preguntas, crucigrama, dibujo para colorear y ejercicio de imaginación: Octavila Goicochea. Marianao.

Adolfo A. Martín: Gracias por unas charadas tan lindas.

Ejercicio de imaginación, preguntas, crucigrama, adivinanzas y charadas: José M. Alonso. Cienfuegos.

Lo mismo que el anterior: Esteban Granda. Remedios.

Crucigrama: Leandro Rodríguez Valles. La Habana

Ejercicio de dibujo, dibujo para colorear, preguntas, crucigrama, charadas y adivinanzas: Josefa E. Ojito. Amarillas.

ALGO SOBRE LAS VACACIONES

En esta época de los meses calurosos como todos los muchachos tienen vacaciones, marchan a muy diversos lugares a veranear y a divertirse.

Muchos de ellos van al extranjero durante este tiempo y vuelven ya cerca de Septiembre, para empezar de nuevo las clases. Otros marchan al campo de algún familiar suyo, y montan a caballo, cazan y hacen otras muchas cosas; pero casi todos a donde van es a las playas.

En la playa se divierten mucho bañándose, y sobre todo con este calor los baños son muy agradables. Después del baño es visten, y se dan un paseíto por allí, para coger sol y para divertirse, viendo a los nadadores y las bañistas. Los baños son muy recomendados por fortalecer y porque dan un buen apetito.

Cerca de la Habana hay gran número de playas donde muchos muchachos se van a bañar y se divierten gran rato, ayudándose entre sí a aprender a nadar. De este modo centenares de niñas y niños pasan las vacaciones.

En cuanto a los que van al extranjero a veces se embullan y se quedan a estudiar allá, viniendo de tiempo en tiempo para no olvidar a su Cubita bella, como ellos dicen.

Las vacaciones, además de servirnos para diversión nos sirven para reposo, y muchos de los muchachos esperan las vacaciones para dormir la mañana, y desquitarse de todas las veces que se levantaron temprano.

Jorge G.

—LA MAMA.—¿Qué haces debajo de la cama, hijita?
—LA NIÑA.—Que tengo un agujero en la media y estoy buscando el pedazo.

(De London Opinion).

M.E.C.D. 2016

infantil

Héroes De La Fantasía
Gil Blas

"Don Quijote" sobrepasa los límites de la nacionalidad, hidalgo, nacido en el corazón de España, siendo españolísimo, de la España de su época, que el nombre que tenía entonces el mundo civilizado, no es tipo representativo de toda la raza. Es un espejo en el que no pueden verse todos los españoles, aunque todos deban usarlo. "Don Quijote" es un ideal de perfección; pero no una representación de un pueblo. Es la expresión de un estado de espíritu, y por eso el "quijotismo" es universal, eterno, de todas las latitudes y de todos los meridianos.

Gil Blas, menos grande, incomparablemente menos grande, es muchísimo más expresivo de todo lo bueno y lo malo de nosotros. Nacido aquí, engendrado por nosotros, ha recibido una educación francesa; y devuelto a la patria que le vió nacimento, bajo el nombre de "El Escudero Marcos de Obregón," vitele en España, recogido y confirmado por un padre de la Compañía.

"Gil Blas" nace en las montañas de la Reconquista. "Gil Blas" sale como todos salimos a cumplir el mejor de los deberes, pero una muralla falsa, un obstáculo en el camino el miedo insuperable a lo que no aun perdura en muchas partes más allá de los Pirineos.

"Gil Blas" ha venido a ser un símbolo por fuerza, y un símbolo contra la voluntad de su autor, si trató de crear un personaje simbólico para ofrecer a su pueblo el espejo de tipo medio español.

La fantasía humana ha puesto muy poco en el dibujo de este mozo cándido que es solictado en todos los instantes por todos los espejismos. El espíritu de alondra del héroe se nos ofrece como una prohibición, y así tiene una gran virtud y un gran valor esta obra que desde la realidad ha subido hasta el símbolo para ser perdurable. En los tiempos de "Gil Blas" se viajaba como vemos viajar al héroe, caballero en una mula espantadiza, se llegaba al mesón, y se tropezaba también con los bandidos, los cuadrilleros, los salteadores disfrazados de ermitaños y las mozas alegres pergeñadas de huérfanas desvalidas.

"Gil Blas" no solo pasa por todas las clases sociales, sino que "Gil Blas" es también todas las cosas posibles. El tipo ha dejado tras sí una multitud de imitadores, hábiles en todo, diestros en mil menesteres: pero insuficientes en un punto concreto donde se exigiera un poco de

conocido, truecan al futuro, al dedo doctor salamantino, es un hombre de mundo, conocedor de la vida y las rudas y terribles experiencias que en ella ha padecido.

Pasa "Gil Blas" por todas las miserias sociales, bordea la moral más de seguirla en ocasiones, y desde la cueva de los bandidos, a las antesalas de los magnate, pasando por los cuartos de las cómicas y el rincón de los figones, no deja en su camino una cosa perdurable y de provecho.

Todas las aventuras de este héroe las conocemos y seguimos con masiado regocijo; en ninguna ocasión, ni aun en las más apuradas, nos conmovemos de veras por la suerte suya, porque sabemos de antemano que la simplicidad de este hombre no descansa sobre una gran cantidad de dignidad.

Al emigrar el personaje a Francia, ha perdido en piedad, ha ganado en volterianismo y su moral demasiado laxa, le permite cosas que están reñidas con la caballerosidad y la hidalguía de nosotros. En caso extremo los fueros de la vida luchan contra la miseria pero lo más típico entre nosotros, es sucumbir en la vida y no sucumbir con ella. Este "Gil Blas" nada conmovible, un tipo alocado a quien de nada sirven los repetidos experimentos para tener un experiencia social. En abono de su flaca conducta debe decirse la más flaca, todavía de cantas conoce y con él se relaciona.

Como símbolo y expresión de la España del siglo XVII, si Lesage, autor francés que, inspirándose en obras españolas le puso en el mundo, si Lesage no hubiera tratado únicamente de producir una obra de recreo y de decadencia, podría sospecharse que se trataba de una crítica despiadada de nuestros vicios.

El "Gil Blas" producido por nosotros, reproducido por los franceses y traducido después, es sencillamente ese español fantástico que quietud y un algo de constancia. Representativo en este sentido el buen "Gil Blas de Santillana" de lo que podemos ser cuando decae nuestro espíritu, cuando tenemos un tesoro, cuando no nos resolvemos por carecer de un norte moral. "Gil Blas" se ofrece ante todos como la franca y sincera acusación de un enemigo. Obrando como "Gil Blas" todos nuestros aventureros valdrán muy poco para el resto. Caer en una cueva de bandidos, ser robado, sufrir el engaño de una mujer, soportar los rigores de la justicia, padecer hambre, arrostrar la miseria, sentir la traición de los amigos, alcanzar los reveses de un valido, todo pasará por vosotros facerándonos, pero por el espíritu de "Gil Blas", lejos de provocar una mano de auxilio, suscitará una sonrisa, que será una nueva herida.

—Pobrecillo "Gil Blas"; pobre hombre!

Pero de ahí no pasará la cosa, porque no se ha adivinado un alma, dentro de las vestiduras.

LECCIONES DE HISTORIA SAGRADA

1.—Se dá el nombre de **iglesia** al edificio consagrado a Dios; pero la Iglesia es propiamente la reunión de todos los fieles, así las que están en la tierra; como las que están en el purgatorio o en la gloriañ Jesucristo es la cabeza de la Iglesia.

2.—Por un poco de tiempo los fieles en la tierra vieron a su lado a Jesucristo, siendo su Pastor y Maestro. Pero el divino Pastor debía subri al cielo, y los fieles le vieron alejarse; y se consolaron con la promesa que él hizo de que por siempre velaría sobre ellos.

3.—Durante su permanencia en la tierra, Jesucristo escogió a los doce apóstoles. A ellos los instruyó más particularmente, encargándoles el cuidado de los fieles; y a ellos dió facultad para enseñar y para administrar los sacramentos. Y como por el aumento de los fieles se había de necesitar mayor número de pastores, dispuso que esta facultad pasase a las personas que ellos eligiesen.

4.—De entre los doce apóstoles Jesucristo separó a uno, que fué Pedro, y le puso a la cabeza de los demás. Los obispos que hoy cuidan de los fieles, son los sucesores de los apóstoles, y a su cabeza está el papa, que es sucesor de San Pedro. Papa quiere decir padre, y a él, como hijos, están sujetos todos los fieles.

5.—Por esta razón nuestra santa Iglesia es **apostólica,** y es católica, es decir, **universal;** porque en todo el universo tiene hijos que le pertenecen.

6.—Antes de la Ascensión, Jesucristo dijo a los apóstoles estas palabras, con que concluye el evangelio de San Mateo: "A mí se me ha dado toda potestad en el cielo, y en la tierra: id pues, e instruid a todas las naciones en el camino de la salud, bautizándolas en el nombre del Padre y del Hijo, y del Espíritu Santo: enseñándolas a observar todas las cosas que yo os he mandado. Y estad ciertos que yo mismo estaré continuamente con vosotros hasta la consumación de los siglos."

7.—Pronto vieron los discípulos los efectos de esta santa promesa. Jesús les había dicho que no se apartasen de Jerusalem; y así se reunieron en un aposento apartado, en compañía de la Vírgen María y otras santas mujeres; y esperaban haciendo oración.

8.—Entre tanto, llegaba a Jerusalem una gran multitud de gente de todas partes a celebrar la fiesta de Pentecostés, que era una de las principales entre los judíos, y consistía en hacer ofrendas al Todopoderoso, y darle gracias por los Mandamientos recibidos en Sinaí.

9.—Cuando llegó el día de Pentecostés, se oyó en la casa donde estaban los apóstoles, un gran ruido; y al mismo tiempo sobre la cabeza de cada uno de ellos, apareció una como lengua de fuego.

10.—De este modo visitó el Espíritu Santo a los apóstoles; los cuales sintieron en aquel momento que podían predicar la doctrina de Jesucristo en cualquier idioma. El miedo que les habían causado la persecución y muerte del divino Maestro, desapareció al punto.

11.—El pueblo de Jerusalem y los forasteros que allí había, se asombraron de ver el cambio milagroso que se había efectuado en aquellos doce hombres, a quienes habían conocido humildse pescadores, sin instrucción ninguna.

12.— Algunos del pueblo, no pudiendo explicar el milagro, los insultaban y calumniaban. Llegó esto a oídos de los apóstoles; y Pedro, como cabeza del apostolado, se presentó en la calle, y sin temor comenzó a predicar sobre la muerte y resurrección de Jesús. Sus palabras penetraron en los corazones de aquella multitud; y tres mil personas se convirtieron a la Fé cristiana.

13.—A la predicación sucedieron los milagros: pocos días después iba el mismo San Pedro a entrar en el Templo, cuando un cojo de nacimiento, que no podía caminar, le pidió limosna. El apóstol se acercó a él y le dijo: "Plata ni oro yo tengo": pero te doy lo que tengo: en el nombre de Jesucristo Nazareno, levántate y camina." Y el tullido se sintió sano, y entró en el templo alabando a Dios.

14.— A poco tiempo los doce apóstoles no bastaron a atender al número extraordinario de personas que se bautizaban. Con este motivo los apóstoles escogieron siete cristianos, y poniendo sobre ellos las manos, los ordenaron. Uno de los siete fué Esteban, el primer mártir, a quien apedrearon los perseguidores de los cristianos.

15.—Mientras le apedreaban, estaba allí a mirar un joven, a quien los verdugos habían dado a guardar sus vestidos. El nombre de este joven era Saulo, que se convirtió después al cristianismo, y, tomando el nombre de Pablo, mereció por sus trabajos en favor de la Iglesia, formar parte del apostolado.

16.—Tal fué el principio de nuestra Iglesia. Jerusalem era entonces su asiento cuando empezó a extenderse. San Pedro, en unión de San Pablo, pasó a Roma; y desde entonces Roma ha sido la residencia de la cabeza visible de la Iglesia.

17.—Como madre, esta Iglesia señala el camino del cielo a sus innumerables hijos esparcidos por toda la superficie del globo, derramando sobre ellos la gracia de sus santos sacramentos: ella lleva en sus manos las tablas de la Ley de Dios, y el Credo de los Apóstoles: ella se postra ante el altar a ofrecer oraciones al Señor de cielo y tierra.

18.—Todos los días, en millares de templos, se celebra el santo sacrificio de la Misa, como se celebraba hace más de mil ochocientos años en los cementerios subterráneos de Roma. El mismo idioma latino que entonces se usaba, se emplea hoy; y así la Iglesia ha evitado los cambios que sufren los idiomas, cuando están en uso corriente en un pueblo. El español, el francés, el inglés, el italiano, todos elevan al Señor sus himnos en un mismo idioma, el latino.

19.—La misa fué instituída por Jesucristo, cuando instituyó la Eucaristía en la cena que celebró con sus apóstoles antes de la pasión. En la misa, el mismo Jesucristo está sobre el altar, y recibe nuestra adoración: el altar de cada iglesia es el Calvario donde el divino Jesús ofrece su sangre preciosa por nosotros.

20.—En la misa, lo mismo que en todas las festividades y ceremonias, la Iglesia nos está enseñando constantemente alguna cosa necesaria a nuestra salvación eterna o conveniente a nuestra felicidad en la tierra. La pasión y muerte del Redentor está siempre ante los ojos del que concurre al templo con la devoción debida. Hasta las vestiduras del sacerdote, y el incienso que éste quema en el altar, el agua bendita, las velas, todo tiene una significación religiosa; todo nos habla de Dios.

21.—Este mismo plan de instrucción se observa en el modo que ha tenido la Iglesia de preparar su calendario. Siguiendo el mandamiento del mismo Dios, destina un día de cada semana al culto del Señor; pero en lugar de seguir con el séptimo día que es el sábado, como hacían los israelitas, adoptó el primero, es decir, el domingo; porque en un domingo se completó la Redención del género humano con la resurrección del Señor.

22.—El año empieza, en la Iglesia, el domingo primero de Adviento: estos son cuatro, y después de ellos viene la pascua de Navidad. Los sucesos de la vida de Jesús niño se celebran en seguida; son estos la Circuncición, y la Adoración de los Reyes.

23.—Después de estas tres grandes festividades, sigue la que considera la Iglesia como primera de todas, que es la pascua de Resurrección. Con la cuaresma se prepara la Iglesia para celebrar este gran misterio, que como se ha dicho antes, completó la Redención.

24.—Todo es grande y solemne entonces en nuestra Iglesia, que recorre paso a paso, durante la semana Santa, los últimos días de la vida del Señor: su entrada en Jerusalem entre los ramos y voces de triunfo del pueblo; la acción humilde de lavar los pies a los apóstoles; la cena, la pasión, la crucificación, el entierro. Todo es luto y dolor en esos días, hasta que por fin las alegres campanas anuncian que el Señor ha salido triunfante del sepulcro.

25.—Cuarenta días después de la resurrección, celebra la Iglesia la Ascensión del Señor; y pocos días después la pascua del Espíritu Santo, que fué cuando, por decirlo así, recibió vida la misma Iglesia. Aunque esta celebra el jueves santo la institución del Santísimo Sacramento, sin embargo, ha querido destinar un día especial a la solemne adoración del cuerpo de Jesucristo en la Hostia, consagrada por las palabras que él mismo dijo en la cena: tal es la fiesta del Santísimo Corpus Christu.

26.—Hay otras que pertenecen a los sucesos de Nuestra Señora la Vírgen María y de los ángeles y santos, en quienes el Señor nos ha dado modelos que imitan; y al mismo tiempo empeños que rueguen por nosotros junto a su mism otrono.

27.—Entre estas fiestas las más notables son, la Concepción inmaculada de nuestra Señora; su Natividad o nacimiento; la Anunciación, en que se celebra también la Encarnación, es decir, la venida del Señor a hacerse hombre en las entrañas de la Vírgen María.

28.—Los santos Juan Bautista, Pedro, Pablo y algunos otros, por sus grandes hechos, han merecido de la Iglesia festividades de solemnidad, en las cuales, como en todas las demás, siempre es la Santísima Trinidad el objeto a quien se dirige la Iglesia.

29.— Asistir a estas festividades por mera curiosidad o por un vano deseo de lucir galas, es una falta grave. La iglesia es un lugar sagrado: en su recinto se requiere, no solo la compostura que debe haber en cualcosa el pensamiento, allí el alma encuentra a Dios, que no abandona al que con fé le busca.

EUSEBIO GUITERAS.
Del Libro Tercero de Lectura.

Historia de la Bicicleta

El celerífero (1790).

LA PRIMERA alusión de tales máquinas aparece en la Revista Universal del año 1761, en la cual el señor Ovenden describe como creyó él haber inventado una máquina que viajaba sin caballos: El pasajero sentado en el frente, manejaba; un lacayo impulsaba la máquina por detrás.

En 1813 fué producida la primera verdadera bicicleta, con rueda de suspensión y ajustada con sólida goma de soporte de un tamaño desigual; fué súbitamente seguida de otra bicicleta conocida con el nombre de la "Común" o Alta Bicicleta; después se produjo la de seguridad.

Se realizaron varios esfuerzos para hacer la bicicleta más segura. En el año 1878 el señor H. J. Lowson obtuvo el modelo de una bicicleta "Seguridad" perfeccionada, que verdaderamente fué la precursora de la bicicleta de hoy. Sin embargo no fué puesta en venta y hasta el año 1885 no se empezaron a vender unas máquinas similares de aquella que estaba en boga, que fueron producidas por el señor J. K. Starley.

Este tipo Seguridad ocasionó algunos conflictos. Fué criticada por los peritos en carreras, debido a un supuesto peligro para los ciclistas.

Y gradualmente hasta 1891, la Común se había hecho de uso general.

El invento, como quiera que sea, dió un nuevo estímulo a la industria. Fué lucrativo por su gran desarrollo en el 1888 cuando se introdujo, en la fabricación de la bicicleta, la goma neumática, con la cual el nombre de Dumlop será siempre asociado.

Muchos recordarán aún las mofas con que saludaron al resuelto ciclista que usaba estas gomas neumáticas, las cuales tenían casi dos veces el tamaño de las de hoy en dia y daban a la bicicleta un balanceo parecido al de un barco en movimiento.

Pero muy pronto se descubrió que no había comparación, en lo que se refiere a la velocidad y confort,

Un biciclo antíguo: el jinete debía darle impulso apoyando los pies en el suelo.

entre la goma de soporte y la nueva rueda neumática, la cual llegó a perfeccionarse rápidamente. La hicieron más pequeña y pudo fácilmente despegarse.

Así, este nuevo y gran invento, tuvo resultados.

Hoy constituye la bicicleta un juguete de mucha distracción para los muchachos, y el que las monta realiza un buen ejercicio.

En Cuba a los muchachos les gusta mucho montar en bicicleta.

Animales Curiosos y Raros
Los Colimbos

Los colimbos, cuyas especies principales son tres: el colimbo glacial, el ártico y el septentrional; son aves marinas, pues casi siempre viven en el mar.

En el período de cría viven en aguas dulces, sin que se conozca todavía este cambio de vida. Fuera de esta época se alimentan de la pesca, de la que viven exclusivamente.

Estas aves nadan perfectamente, de tal modo, que pueden alcanzar aún a los peces más veloces. No

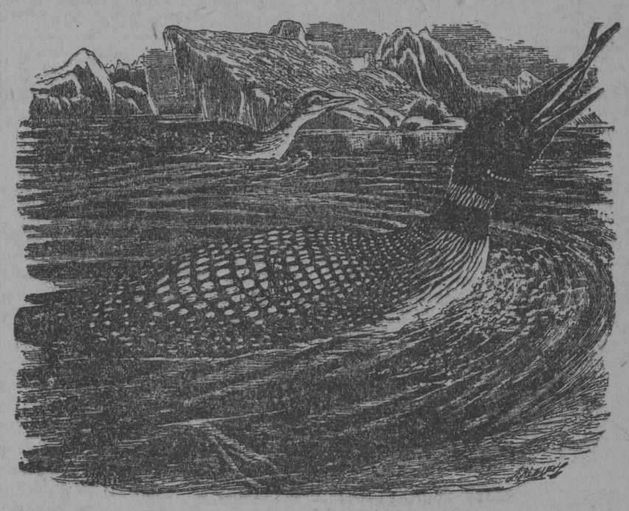

LOS COLIMBOS

salen del agua casi nunca, pues en ella pueden satisfacer todas sus necesidades.

Son animales que poseen gran habilidad para cazar peces de todas clases; recorren a nado grandes extensiones de agua con mucha rapidez, flotan en la superficie o nadan sumergidos profundamente. Una de las cualidades que más les facilita la pesca, es la de poder permanecer sumergidos bastante tiempo, llegando a estar hasta ocho minutos.

Al nadar, alargan el cuello, mantienen las alas perfectamente apretadas contra el cuerpo y se impulsan con las patas. En estas condiciones se deslizan como flechas, acorralan a los peces y los apresan con el pico.

Muy raras veces salen a tierra, y cuando esto sucede no lo hacen caminando sino que toman impulso en el agua y saltan afuera.

A pesar de ser bastante grande su cuerpo y pequeñas sus alas, vuelan con relativa facilidad.

Al volar, las plumas de las alas producen un rumor, capaz de que, sin ver los animales, se crea que son gigantescos insectos.

Anidan los colimbos en estanques pequeños de agua dulce, situados cerca de la costa o a mucha altura sobre el mar.

No se sabe has qué punto llega la inteligencia de los colimbos, pues no es fácil observarlos detenidamente. Algunos naturalistas aseguran que son capaces de distinguir entre las personas que pueden o no hacerles daño, pero esto no está probado. Son cautelosos y desconfiados, y en general prefieren la soledad a la proximidad del hombre.

Sus sentidos están bastante desarrollados, siendo los más perfectos, la vista y el oído.

Como hemos dicho anteriormente, solo se alimentan de peces, prefiriendo los delgados y pequeños aun cuando a veces se atreven con los grandes.

Como puede verse en el grabado, tienen el cuerpo esbelto y gracioso, cubierto de pintas de variados y lindos colores.

M.E.C.D. 2016

TELEFONOS A-3333 A-1014

ANUNCIOS CLASIFICADOS DEL DIARIO DE LA MARINA

TELEFONOS A-3333 A-1014

SE ALQUILAN habitaciones a hombres solos, lavabo agua corriente, balcón y entrada muy cómoda en la azotea uno para lavandera. San José 8 por Aguila. B2 35561 30 Julio.

OBRAPIA 96 y 98. Se alquilan habitaciones grandes y frescas, lavado de agua corriente, luz toda la noche, son especiales para oficinas u hombres solos. Precio de situación. Informes: el portero. B2 35567 31 Jul.

ANIMAS 121

Se alquila un zaguán grande muy cómodo con servicios y entrada independiente. También se alquilan habitaciones a precio de situación. Puede verse a todas horas. B-2 35514 2 Ag.

MANRIQUE 17 bajos. Se alquilan dos amplias habitaciones con luz. Alquiler: $17.00. (Verlas de 9 a. m. a 6 p. m. B-2 35501 30 Julio.

SE ALQUILA una habitación chica a señora sola o caballero solo. Respetable casa particular moderna, poca familia. Hay teléfono. Factoría 39, altos. B-2 35679 30 Julio.

PALACIO ABADIN. Cuba 86, casi esquina Teniente Rey. Edificio moderno, fresco, tranquilo; habitaciones con o sin muebles, lavabos, ropa cama, servicio criados, luz, teléfono, agua caliente, desde 20 pesos mensuales. Teléfono M-4726. B-2 35634 4 Agosto.

SE ALQUILA independiente una habitación con todo su servicio y luz en $12. Para hombres solos. Informan en los bajos. San Lázaro No. 19, casi esquina a Prado. B-2 S-5780 30 Julio.

SE ALQUILAN amplias habitaciones en Durege y Correa. Reparto Santos Suárez, altos, taller de carpintería. Alquiler: $8.00 y $10.00. Informan en el taller o Telf. M-1429. B-2 S-5747 5 Agosto.

ALQUILO hermosas habitaciones a hombres solos o matrimonios sin niños en Pedro Pernas 76 entre Rosa Enríquez y Manuel Pruna. Nueve pesos mensuales, cada una. B-2 35345 31 Julio.

FAMILIA HONORABLE, alquila espléndida primera habitación lujosamente amueblada a caballero o matrimonio; agua caliente. Puede comer. Consulado 89, primer piso izquierda. Una cuadra de Prado. B-2 35374 28 Julio.

SE ALQUILAN dos hermosas habitaciones y en la misma se vende un juego de cuarto. Calzada de Jesús del Monte número 520. Informan: Telf. I-2803. B-2 S-5712 31 Julio.

SE ALQUILAN habitaciones a 15, 20 y 25 pesos, altas. Con luz, muebles y servicios. Prado 97, altos del Cine Niza. Dirigirse a la carpeta. B-2 35397 28 Julio.

COMPOSTELA 10 POR CHACON

Se alquilan espléndidas habitaciones con balcón a la calle y lavabos de agua corriente muy baratas. B2 35309 1 Agosto.

MALECON num. 3, en casa de familia particular se alquilan 2 habitaciones amuebladas con vista al mar, departamento Letra K. Informan teléfono A 6275. B2 S5698 1 Jul.

SE ALQUILA una habitación en Virtudes núm. 13 altos con balcón a la calle. A hombres solos o matrimonio sin niños, con muebles o sin ellos. B-2-35229. 29 Jul.

SE ALQUILAN habitaciones frescas vista a la calle e interiores. Casa de familia. San Lázaro 106 altos, entr eAguila y Crespo. B-2-35207. 30 Jul.

AMISTAD 61

La casa mejor situada de la Habana, a dos puertas de San Rafael, amplias, frescas y limpias habitaciones con agua caliente y fría. Teléfono M-8357. B-2-S-5372. 10 Ag.

SE ALQUILAN habitaciones compuestas de dos departamentos, cocina y alumbrado, muy baratas. Abundante agua siempre. Rodríguez 57 y 59 entre San Benigno y Flores. Tamarindo. B-2-35219. 3 Ag.

ALQUILO en Cuba 36 y Chacón 2, frescas habitaciones con muebles en 20 pesos, sin muebles desde doce, para oficina las hay con vista a la calle desde 15 pesos, interiores 12 pesos. B-2 35045 2 Agosto.

A 6 Y 7 PESOS habitaciones grandes, pisos mosaico se alquilan en la casa Moreno 59. B2 35137 7 Agosto.

EN $20 CON luz alquilo 2|4 muy frescos con baño intercalado en la azotea del moderno edificio Monte y San Joaquín y una habitación grande con balcón a la calle y lavabo de agua corriente casa seria y tranquila informan M 4747. B2 35099 28 Julio.

MONSERRATE 93 altos, entre Lamparilla y Obrapía. Se alquilan habitaciones, lavabo agua corriente muebles especiales a precio reducido. Otros informes en la misma. B2 34551-52 18 Agost.

DOS HABITACIONES

JUNTAS o separadas, casa decente y cómoda, cerca de todos los lugares comerciales y de recreo. Precio módico. Luz y teléfono. Progreso 26, altos. B-2. 34299. 7 Agosto.

NEPTUNO 189, entre Gervasio y Belascoaín. En esta casa se alquilan espaciosas habitaciones con servicio y balcón a la calle. Teléfono U-6940. B-2 33022 13 Ag.

B3. Locales para Comercio

ENTRE SOL y Muralla, Cuba 104. Se alquila una accesoria con dos puertas a la calle. En la misma tres habitaciones muy buenas, agua siempre, todas muy baratas. Informan en los altos. B-3 35618 31 Julio.

PARA FRUTAS. Alquilo pequeño local en establecimiento de helados, muy poco alquiler. No paga contribución ni luz; puede abrir el mismo día. Véame en Mangos y San José, Helados, después de la 1 p. m. B-3 35625 A gosto.

SE ALQUILA en Franco y Benjumeda, una nave de concreto con techo monolítico, 300 metros de superficie. Informan: Ramón Planiol, Desagüe 62. Telf. U-4985. B-3 35665 1 Agosto.

SE ALQUILA magnífico local para establecimiento, en Durege y Correa. Alquiler módico, contrato por el tiempo que lo deseen. Informan en la misma o teléfono M-1429. B-3 S-5748 5 Agosto.

CENTRO BANCARIO. Se alquilan tres magníficos locales para comercio, dando buenos contratos y alquileres reducidos, propios para ferretería, efectos eléctricos, bazares, restaurant etc. También un local para carnicería con todos los enseres necesarios al giro dándolos baratos. Vendemos armatostes, vidrieras, mostradores, vidrieras lunch y muchos enseres más. Informan: Barra "El Gallo", Obrapía esquina Habana. B-3 35381 30 Julio.

CEDO espacio para escritorio en oficina céntricamente situada calle O'Reilly, con derecho a teléfono. Informan Brito. Teléfono M 5815. B3 S5726 1 Agosto.

PROPIO para almacén o depósito y sin reparar el precio se alquila un buen local en Luz núm. 42, fíjese que es el centro del barrio comercial, donde usted busca su local. Llame al teléfono A 0165 o vaya a Muralla 96. B3 35441 28 Julio.

ALQUILO pequeño local de 96 metros en Oquendo 20, cerca de Zanja, para pequeño negocio. F-5113. B-3 35342 30 Julio.

EN $300.00 se alquila local de 2.100 metros cuadrados, propio para industria, con frente a la Avenida Menocal (Infanta) y calle 25 (detrás del Edificio Carreño). Las llaves al lado, por Freyre de Andrade (Hospital); Pedro Cerezuela, Taller de Carrocerías. Informan: García Tuñón, Aguiar y Muralla. Telf. A-8786. B-3 35325 28 Julio.

PARA ESTABLECIMIENTO

Se alquila en Consulado número 75 casi esquina a Trocadero, 2 salones para cualquier clase de comercio, y con instalación sanitaria. Informan en los altos. B-3 35385 29 Julio.

EN AGUIAR 95, entre Muralla y Teniente Rey. Se alquilan amplios bajos para almacén o depósito. Teléfono A-8786. Informan: oficina de García Tuñón, Muralla y Aguiar. B-3 35323 28 Julio.

ALQUILO gran local para comercio en Finlay 93, entre M. González y Lucena, con 430 metros. Teléfono F-5113. B-3 35341 30 Julio.

SE ALQUILA la esquina amplia para farmacia u otra clase de comercio, con una accesoria anexa. Concordia y Gervasio; más informes en la bodega. B-3-S-5683. 28 Jul.

LOCAL se alquila, Lealtad y Neptuno. Se divide en varios si así conviniera, Carnicería, Lechería, Puesto. Informes: en la bodega. B-3-35239. 28 Jul.

GRAN LOCAL, en San Lázaro núm. 297, con frente a San Lázaro, Soledad y Animas, propio para exhibición de automóviles, o venta de accesorios, provisto de tanque soterrado para gasolina. El local tiene un departamento alto para oficina. Se admiten proposiciones en Obispo 16 altos. B-3 35186 31 Julio.

SE DA BARATA. Nave propia para garage o industria con casa de vivienda al lado y un patio grande. Ayesterán y Piñera, entrada por Cocos. Teef. U-5763. B-3-35235. 29 Jul.

EN GUANABACOA. Un gran local capaz para gran industria; una nave 720 metros superficie, dos locales más unidos. 10.000 metros terreno. Pepe Antonio número 41. B-3 35366 10 Agosto.

LOCAL

Se alquila Neptuno 180 entre Gervasio y Belascoaín, propio para cualquier industria. B-3 35464 31 Julio.

SAN RAFAEL 167, espléndido local en el mejor lugar para cualquier clase de negocio, cerca Belascoaín, 300 metros, casa moderna, prueba sanitaria, vidrieras al frente. Alquilo barato. Las llaves frente mueblería. U-2505. B-3 35539 31 Julio.

OBRAPIA 73

Se alquila una sala, propia para cualquier negocio en pequeña escala, también hay una habitación muy barata. B3 35307 3 Agost.

ALQUILO: preparado para pequeña industria o comercio, local en Lamparilla 37. Informes en la misma. Se hace contrato. B-3-35179. 3 Ag.

ATENCION COMERCIANTES, VEDADO, J Y 21

Terminándose este soberbio edificio de apartamentos, admítense proposiciones por locales, apropiados para víveres, carnicería acabada, fonda, botica o similares. Gran barriada sin que puedan establecerse otros iguales, sino a distancia. Allí informarán. B-3 34621 31 Julio.

UN LOCAL acabado de fabricar, propio para establecimiento se alquila en Campanario y Estrella, informes en la bodega nueva teléfono M 4868. B3 35155 29 Julio.

ALQUILO Muralla núm. 20, entre Habana y Compostela, propio para comercio. Alquiler, $80.00. Se dá contrato. Superficie 250 metros. Informes: Teléfonos A 4358 y M 6263. Altos botica Sarrá. Se dá gratis un mes. B3 34835 28 Jul.

SE ALQUILA hermoso local para establecimiento, Zulueta 32, esquina a Pasaje frente al Instituto, propio para librería alquiler $110.00. La llave al lado. Informes teléfonos A 4358 y M 6263. Altos botica Sarrá. Se dá un mes gratis. B3 34834 28 Julio.

ALQUILO hermoso local para almacén Habana 138 casi esquina a Muralla. Tiene 450 metros de superficie. Alquiler 100 pesos un mes gratis y se dá contrato firme por dos años, prorrogables al tiempo que usted desee. Altos botica Sarrá. Teléf. A 4358 y M 6263. B3 34832 28 Julio.

LOCAL BUENO y hermoso, bien situado, en Zapata 22, inmediato a Infanta. Sirve para todos los negocios comerciales e industriales que se quieran, 768 metros de superficie cubiertos y admite otras ampliaciones. Llaves e informes al lado. Zapata 20. B-3 34796 31 Julio.

SE ALQUILA una accesoria propia para zapatería. Se dá en $15.00. Informan en la bodega. Teléf. M 5094. Romay 37 esquina a Omoa. B3 S5638 28 Jul.

PARA PUESTO de frutas se alquila gran local en el Cerro. Calle de Magnolia esquina a San Quintín. Informan en la carnicería. Precio: 10.00 con luz. B-3 S-5661 28 Julio.

SE ALQUILA espléndido local Monserrate 5 bajos, con 300 metros de superficie, propio para almacén o establecimiento. La llave en los altos, informan teléfono A 4358 y M 6263, altos botica Sarrá. Alquiler 50 pesos. Se dá un mes gratis. B3 34833 28 Julio.

SE ALQUILA un local para bodega, con enseres o sin ellos; buen punto, módico alquiler. Véalo y saldrá convencido que allí falta bodega. Calle Goicuría 24, esquina a Luis Estévez. Santos Suárez. Informan en la misma. Constantino, dueño, en los altos sirve botica. B-3 34762 31 Julio.

Para establecimiento, local moderno y claro, con 85 metros, se da en precio módico. Cristo 19. Informan en el primer piso. B3 34795 28jl.

EN ESTEVEZ 74 se alquila un local propio para una industria, mide 504 metros. Informan en los altos. B-3 34523 28 Julio.

SE ALQUILA la espléndida esquina de Arbol Seco y Benjumeda. Propia para botica, fonda, lechería, barbería o puesto de frutas. Alquiler, treinta y cinco pesos (35). Informan: U-6667. B-3-34156. 3 Ag.

SAN IGNACIO 130. Se alquila moderna nave de 450 metros, propia para almacén o establecimiento. Informan: Telf. A1051. Sr. Lazcano. B-3 32835 10 Agosto.

B7. Varios

SE ALQUILA una manzana de terreno en la calle de Fábrica, a una cuadra de los muelles con 7.500 metros, naves y maquinarias para sierra de madera o carpintería, con chucho de ferrocarril. Informan Edificio La Metropolitana. Departamento 631. Teléfono A-7843. B-7 S-5491 1 Agosto.

C COMPRAS

C- 1—Casas
C- 2—Solares
C- 3—Establecimientos
C- 4—Automóviles y Accs.
C- 5—Maquinaria y Accs.
C- 6—Muebles y Prendas
C- 7—Instrumentos de Música
C- 8—Animales
C- 9—Fincas Rústicas
C-10—Objetos Varios

C1. Casas

URGENTE, COMPRO CASA

En el Vedado, no más de $32.000. Contado $26.000 y resto a redimir. Situación: de 25 a Línea y de 2 a O. Ha de tener 6 a 7 cuartos, garage etc., una o dos plantas. Llame al M-3940. No corredores. C-1 S-5762 30 Julio.

SE COMPRA una casa. Pago contado pequeña cuyo precio no exceda de $5.000.00 en la Habana, preferible barrio Santo Angel o barrio Colón. Dirigirse por escrito Sr. Esparraguera. Chacón No. 34. No corredores. C-1 35003 29 Julio.

COMPRAMOS PROPIEDADES AL CONTADO

PREFERIMOS CORREDORES

Altos Droguería "SARRA"
A-4358 M-6263

C-1 E-1539 6 Agosto.

C6. Muebles y Prendas

COMPRO MUEBLES M 1914

de todas clases si son modernos, máquinas de coser máquinas de escribir archivos de acero, cajas de hierro, Victrolas Ortofónicas y discos idem, pago más que nadie. La Sultana Suárez núm. 3 M 1914. C6 35564 10 Agost.

TELEFONO U-4645. Compro muebles de oficina y hogar, cajas de caudales y contadoras, máquinas de sumar, escribir y coser, pianos y victrolas ortofónicas. C-6 35499 2 Agosto.

COMPRAMOS

Muebles modernos, máquinas de coser, de escribir y muebles de oficina, pagando buenos precios "La Nacional", Villegas 93. Teléfono A-9915. D-6 32523 7 Agosto.

MUEBLES A PLAZOS Y EN ALQUILER

Compramos toda clase de muebles finos. También hacemos cambio. Llame al teléfono U-5820. "La Comercial". Neptuno número 153, entre Escobar y Gervasio. Las ventas para el campo no pagan envases. C-6 S-5125 3 Agosto.

C8. Animales

GATA DE Angora legítima desea comprar. Informan relojería Canevares. A 2741. San Rafael núm. 1. C8 35274 29 Julio.

C10. Objetos Varios

SE DESEA comprar una máquina de dobladillo de ojo, que esté en buen estado, a precio de situación. Informan: teléfono M-8139. C-10 S-5648 30 Julio.

COMPRAMOS ORO VIEJO

Platino y plata en todas cantidades, joyas, abanicos y otros objetos de arte antiguos. Fabricamos joyas por difíciles que sean. Carballal Hermanos San Rafael 133. Teléfono U-5744. C-10 33551 28 Julio.

D VENTAS

D- 1—Casas
D- 2—Solares
D- 3—Establecimientos
D- 4—Automóviles y Accs.
D- 5—Maquinaria y Accs.
D- 6—Muebles y Prendas
D- 7—Instrumentos de Música
D- 8—Animales
D- 9—Fincas Rústicas
D-10—Objetos Varios

D1. Casas

EMILIO PRATS y Compañía. Arquitectos Constructores. Véanos, que le construiremos casas de ladrillo, con todas las comodidades, a treinta pesos metro. También casas de madera, desde quince pesos metro. Corren de nuestra cuenta planos, dirección facultativa y licencia. Damos garantía sólida. Teléfono I-4493. D-1 35627 31 Julio.

ESQUINA VENDO DE OCASION

una en $7.750 renta $80 otra en $15.000 renta $150.00 las dos ocupadas por establecimiento con venta segura y un solo recibo. Informes Infanta y Linás. bodega, no corredores. D1 35605 28 Jul.

VENDO, GALIANO 35, dos plantas, 200 metros, establecimiento. De 10 a 12 y 2 a 1. Teléfono A-7168. D-1 35477 10 Agosto.

VENDO casa dos plantas, San Nicolás 125, en $3.800, entre Reina y Estrella. Teléfono A-7168. De 10 a 12 y 2 a 5. D-1 35478 11 Agosto.

VEDADO, GRAN OPORTUNIDAD

Próxima a 17, entre calles de letras, hermosa y amplia casa brisa, solar completo, rodeada de las mejores residencias del Vedado. Jardín, portal, sala, hall, cinco habitaciones, comedor y demás, $32.000. Se deja parte en hipoteca, el solar lo vale. Gerardo Mauriz. Teléfono M-2882. San José 2-A.

VEDADO, BONITO Y MODERNO

Chalet esquina brisa, lugar ideal. Cinco habitaciones, dos baños, garage y demás, $36,000. Se deja parte a pagar en plazos. Gerardo Mauriz. Teléfono M-2882. San José 2-A.

CALZADA DE COLUMBIA CHALET

De esquina, brisa, 5 habitaciones, hall, comedor, garage para cuatro autos. Costó $40.000. Precio $16.500, se dejan $10.000 en hipoteca. Gerardo Mauriz. Teléfono M-2882. San José 2-A.

JOVELLAR PROXIMO A INFANTA

Sala, hall, saleta, comedor, tres habitaciones, cuarto y servicios para criado, garage, $16.500. Gerardo Mauriz. Teléfono M-2882. San José 2-A. D-1 x x x x 31 Julio.

CHALET DE ESQUINA

Se vende en el Reparto La Sierra, a una cuadra de los tranvías y de los ómnibus, 245 metros fabricados, jardín, portal, sala, hall, baño intercalado, 3 habitaciones, cocina, comedor, se hace la operación con $4.500.00. Informes su dueño. Teléfono M-5039. Sr. Fernández. No corredores. D-1 35494 31 Julio.

EN LOS PINOS, $2.700.00 de contado y $2.300.00 cómodos plazos, vendo magnífico chalet dos plantas, de esquina, 500 metros terreno. Teléfono M-7533. D-1 35509 29 Julio.

TRES GANGAS

Una quinta esquina 160 árboles frutales, una casa, renta $40, a 10 minutos en máquina, a $6. vara. Dos casas modernas esquina con establecimiento ,reajustado, ganan $85, un terreno 24x13, $12.500. Un solar Peñalver 116 entre Marqués González Oquendo, 6 1|2 de frente a $15 metro. Reina y Aguila, café "La Diana". Reinoso. M-4025. D-1 35518 5 Ag.

VENDO moderna y bonita casa en la Víbora, a una cuadra de la Calzada y del paradero, con jardín, portal, sala saleta, 3 cuartos, comedor, servicio intercalado, cuarto y servicio de criados, árboles frutales. Teléfono I 6347. D1 35328 31 Julio.

EN LA MEJOR esquina del Reparto La Sierra, calle 6 y 5a. se vende una hermosísima casa propia para familia de gusto esq. de fraile a una cuadra del cine Rivoli, y de los tranvías de Marianao y pasan los ómnibus por la puerta. Informa teléfono FO 1006. Se puede ver a todas horas. D1 S5730 1ro. Agosto

SE VENDE, en la Víbora, casa esquina, toda citarón, pintada al temple, techos cemento, instalaciones eléctricas y telefónica interiores, con parcela de terreno para otra casa, se oyen ofertas Josefina 11 esquina a Primera. Víbora. D1 35415 28 Jul.

VENDO la casa Moreno 21-B, en el Cerro, con portal, sala, comedor, tres cuartos, amplia cocina al fondo. Su precio: $3.200, limpia de todo gravamen; con inversión al día. Trato directo con su dueño todos los días de 5 a 8 en la misma. D-1 35318 28 Julio.

SE VENDE una casa en menos de la mitad de su valor, esquina a dos Calzadas, dos establecimientos y mucho porvenir. $7.000; $2.000 al contado, $5.000 en hipoteca. Informan: Telf. I-7723. D-1 35336 28 Julio.

SE VENDE, Reparto La Esperanza, cerca al Sanatorio, casa dos plantas, con 800 metros terreno. Julián del Casal 11. $4.000. Informan: San Mariano 67-B, altos, Víbora. D-1 35384 28 Julio.

SE VENDE una casa en Neptuno entre Belascoaín y Galiano de 3 plantas, los bajos de comercio. Precio moderado. No quiero corredores. Telf. A-3449 Lonja del Comercio 417, de 2 a 4. D-1-35222. 29 Jul.

AVISO a los corredores: quiero vender antes del 15 de Agosto una esquina en la Víbora con bodega y casa para familia. Renta $65 con recibo. Doy el 4 por ciento comisión. Informa Ruiz, San Miguel 98. D-1-35231. 30 Jul.

SE VENDE en 5.600 pesos la casa Revolución 55 a dos cuadras de la calzada vea que es un gran negocio. Informan Avenida Acosta 36. Teléfono I 1180. D1 35474 28 Julio.

VEDADO

Vendo casa esquina de fraile en calle de letra, tramo de línea a 17. Mide 923 metros de terreno y compuesta de jardines, portal, sala, 5 hermosas habitaciones, hall, gran comedor, 3 magníficos baños de familia, pantry, cocina, tres cuartos de criados, lavandería y garage. Precio: 40 mil pesos. Con solo muy poco de contado. Más detalles:

JULIO C. GRANDA

Obrapía 33. Teléfonos A-6102—F-5759. D-1-35078. 28 Jul.

VENDO Escobar Núm. 143, próximo a Estrella, altos y bajos. Sala, saleta y dos cuartos: inmejorable situación. Informan en la misma de 1 a 6 p. m. Se dá barata. D-1-S-5653. 30 Jul.

REGALADA por viaje extranjero. Casa 3 plantas, modernas, techos monolíticos, $23.000. Mitad contado. Campanario 197. Trato directo. Dr. Rodríguez. De 10 a 4 tarde D-1 34915 2 Agosto.

SE VENDE Magnífica residencia, acabada de fabricar, Santa Catalina esquina D'Strampes, tiene: sala, recibidor, cuatro cuartos, dos baños completos, hall, comedor, vajillero, cocina, dos cuartos para criados y su baño. Garage para dos máquinas y está rodeada de portales y terrazas. Puede verse a todas horas. Véala. Informa su dueño. Pastor Sánchez, San José No. 92. Teléfono A-3789. D-1 34936 7 Agosto.

INVIERTA su dinero en casas que no se las lleva el viento, cuya renta sube o baja pero que nunca falla. La más sólida inversión para viudas, señoras y señoritas y bienes de menores que no pueden arriesgar capitales en negocios aventurados e inciertos.
Tengo varias para vender en los mejores puntos de la Habana, siempre alquiladas y modernas, bien construidas, a precios de situación y con facilidades de pago. No espere al mañana, hágalo hoy. Teléfono M-2004; U-4394. Sr. A. Gilier. D-1-34507. 3 Ag.

SE VENDE cómodo chalet junto al tranvía y acera de la brisa, su dueño X 1172. D1 34521 29 Julio.

VENDO UN CHALET

Víbora en lo mejor y más alto 18x18 moderno o la cambio por una finca de campo o un solar yermo para fabricar es una ganga. Informes Amistad 136. García. D1 S5469 30 Junio.

VENDO UNA ESQUINA

Con 4 establecimientos, renta el 10 0|0 en 30.000 1.500 varas todo fabricado de primera y una en San Lázaro igual, informes Amistad 136. García. D1 S5468 30 Junio.

VENDO EN LINEA, VEDADO

pegado al paradero 800 metros fabricado a 25 pesos, renta el 10 0|0 al mes es una ganga. Informes Amistad 136. García. D1 S5473 30 Julio.

SE VENDEN sin intervención de corredor las modernas casas de dos plantas Pérez 11 y 13, entre Concha y Juana Alonso, están pintadas de verde. I-2484. D-1 E-1181 Indf. 5 Jul.

OPORTUNIDAD

Vendo Víbora San Francisco, toda comodidad, portal, sala, saleta, tres cuartos comedor, baño, cocina, patio y traspatio, precio $2.500. No corredores, dueño Lealtad 242. D1 32089 3 Agosto.

AVISO
A LOS SRES. CORREDORES

Deseo vender mis casas en la Habana con toda clase de facilidades y pago el 5 por ciento de corretage. Dirigirse a Antonio Giraudier. Empedrado 5 Teléfono M-2004. D-1-34508. 3 Ag.

D2. Solares

MIRAMAR

En la calle 2, frente al Parque, acera de la sombra, terreno firme, no necesita relleno, cercado, se vende un solar de 1.265 varas. Informan al lado esquina a 3a. Avenida. Teléfono FO-1550. D-2 35317 29 Julio.

SE VENDEN dos solares, uno de 7x30 vara y otro de 11x50 vara, situado en el Reparto Santa Amalia, Jesús del Monte, entregando $100.00 al contado y resto a censo al 6x100 anual. Informan: I-2372. D-2 S-5757 28 Julio.

GRAN NEGOCIO. Se vende a la entrada de la Calzada Guanabacoa, a 10 metros de la Calzada, 1250 metro. Precio de situación, es esquina. Renta $100. Informan en Belascoaín y Zanja, café. José Vilas, de 9 a 12 y 2 a 6. D-2 35392 28 Julio.

VEDADO, GANGA

21 entre C y D, solar sombra, 23.65 por 50. Véalo y ofrezca. Cerca de Infanta; otros de 10x30. Facilidades de pago. Teléfonos U-1710, F-4252 y F-6252. D-2 S-5034 30 Julio.

TRASPASO el contrato de un solar bien situado, punto alto y saludable, en Dolores, junto al paradero de Lawton, con mucha vía de comunicación. Tengo entregado $100. y pierdo la mitad. Su dueña: Felisa Pons. Dolores y 19, a todas horas. D-2 34662 29 Julio.

REPARTO Vieja Linda, un lote de terreno que mide 500 metros cuadrados por la mitad de su valor. Informan: San Miguel 79, café. D-2 34637 4 Agosto.

REPARTO MENDOZA, Víbora. Vendo 4 solares, buen punto. 1 Santa Catalina y Juan Delgado; 2 Milagros entre Goicuría y Juan Delgado; 1 de esquina, otro Vista Alegre entre Goicuría y Mayía Rodríguez. Informan: Belascoaín 31. D-2 33206 11 Agosto.

D3. Establecimientos

GARAGE CON ACCESORIOS

En 4.000 pesos a tasación. Vale más. Vende 1.300 pesos mensuales. Caben 50 máquinas; alquiler 90 pesos, contrato seis años. Toyo, Jesús del Monte. También cambio por casa. Informes: Telf. U-1802. Llenín. D-3 S-5784 6 Ag.

¿USTED DESEA comprar un bar, café y lunch con todos sus enseres? Yo se lo vendo con muy poco dinero. Véame, San José y Mangos, Jesús del Monte, después de la 1 p. m. Helados. D-3 35626 1 Agosto.

LECHERIA, $2.800

En la Habana, único establecimiento en las cuatro esquinas, está en lo mejor de la Habana. Más informes: Cerro 535 o en San Rafael y Oquendo, café. Alvarez y Suárez. D-3 35636 2 Agosto.

SE VENDE un café en la Víbora; es de esquina, hay paradero de ómnibus y en el mismo edificio hay cine y una sociedad en el alto. Alquiler barato y contrato por seis años. El que vende es dueño del edificio. Trato directo. Precio: $2.500, mitad de contado. Informa: Méndez, teléfono M-3386. Bar América, Animas entre Zulueta y Monserrate. D-3 35622 2 Ag.

BARRA CAFE en el mejor sitio de la Habana. Por desavenencia de socios se cede, inmejorables condiciones. Informan en Muralla esquina a Bernaza. Almacén de Tejidos. D-3 35504 1 Agosto.

BARRA, VIVERES Y VIDRIERA

Se vende en precio módico en el mejor punto de la Habana, con facilidades de pago: vende $140.00 diarios. También se cambia por casa. Informan: Hospital 7-B. U-1802. Señor Llenín. D-3 S-5754 5 Agosto.

CAFE SIN cantina, muy barato, en el centro y punto más comercial de la Habana, marchantería escogida. Informan: Hospital No. 7-B entre Neptuno y San Miguel. Teléfono U-1802. Sr. Llenín. D-3 S-5753 5 Agosto.

SE VENDE una bodega muy barata. Vende $45.00 a $50.00. Paga poco alquiler. Informan: teléfono F-6204. D-3 S-5746 7 Agosto.

CARNICERIA vendo, por no ser del giro 3|4 diarios. Facilidad de pago. U 3853. Hernández. D3 35103 29 Jul.

VENDO Tintorería o admito socio para que la administre; tengo que ausentarme del país. Garantizo $200 semanales. Bien montada 10 años de cumplimiento. No pago alquiler. No pierdan su fortuna. Monte y Antón Recio. Benito, Café. D-3 35233 2 Agosto.

GRAN OPORTUNIDAD

Vendo un garage y venta de accesorios en muy buenas condiciones, situado en buen punto en Calzada; por no poderlo atender su dueño. Para informes: Jovellar No. 44 bajos. Telf. U-4406. D-3 S-5646 30 Julio.

SE VENDE o se arrienda una carnicería por embarcarse su dueño, Vende 9 o 10 de carne. Informes en Infanta y Maloja, bodega. D-3 34462 23 Julio.

POR NO poderlo atender, vendo establecimiento casi regalado, en inmejorables condiciones. Vista hace fé. Informa José Vila. Zanja y Belascoaín, café. D-3 34592 28 Julio.

VENDO bodega muy barata, buen contrato y 15.00 pesos de alquiler, urge venta por asuntos que explicaré al comprador, está en Calzada de mucho tránsito. Informan Carlos III e Infanta. Café Las Avenidas, Santiago. D3 35158 31 Jul.

SE VENDE una bodega en Suárez y Diaria, se dá muy barata, informan en la misma, por tener que embarcarse el dueño Venta $40 casi todo cantina; alquiler $50, buen contrato. Se dá en $4.800 al contado. Informan en la misma todos los días. No hay deudas. D-3 34318 28 Julio.

¡PANADEROS! Se vende o arrienda la mejor Panadería y Tostadero de Café de la provincia Matanzas rodeada de ingenios. Elabora actualmente tres sacos harina y café. Informa: Manuel Izaguirre. Teléfono M-3406. D-3-34312 2 Ag.

VENDO cantina de refrescos, helados y frutería, cinco años contrato; poco alquiler, con vivienda, propio para matrimonio. Avenida Wilson entre L y M. Vedado. D3 S34686 30 Jul.

VENDO; sola y bonita bodega en Lawton, mucho porvenir. Bien surtida. Caja contadora y todo nuevo precio $2.500 facilidades. Triana. Franco 6. U 4217. D3 S5632 29 Julio.

CASI REGALADA

Se vende una tintorería en 280 pesos. Precio fijo. Venga en seguida, cerca de Cuatro Caminos, por no poder atender el negocio. A-8155. D-3 34786 28 Julio.

BODEGA $2.800
EN LA CALLE 23

Sola en esquina moderna buen contrato y módico alquiler más informes San Rafael y Oquendo café Alvarez y Suárez.

BODEGA CON $500

Y reconocer $1.250 a pagar $20 mensuales es una ganga informes San Rafael y Oquendo café Alvarez y Suárez. D3 34842 31 Julio.

VENDO CAFE-FONDA Y

bodega, venta al mes 3.000 pesos. Contraot 6 años alquiler cómodo facilidades de pago informes. Amistad 136. García. D-3 S-5474 31 Julio.

VENDO UNA HERMOSA BODEGA

la cambio por otra dando vuelto o tomando por propiedad igual, está en Monte. Buena venta. Informes: Amistad 136 García. D-3 S-5472 31 Julio.

VENDO CAFES BODEGAS

Casas de huéspedes, hoteles, fondas, vidrieras de tabacos, propiedades. Doy y tomo dinero, en hipotecas informes Amistad 136. García. D3 S5471 30 Jul.

VENDO UNA PANADERIA

Dulcería en 4.000 en la Habana. Para uno o dos socios que quieran ganar dinero. Informes Amistad 136. García. D3 S5470 30 Julio.

GRAN NEGOCIO

Vendo mi casa de accesorios de automóvil y garage en $40.000 o admito un socio con $20.000, por ser negocio demasiado grande para atenderlo uno solo. Informes Edificio Gómiz Morro y Genios. Departamento número 204. M. Dono. D3 S5315 8 Agosto.

D4. Automóviles y Accs.

VENDO CAMION Ford Sinfin, 120 pesos, buen estado. También dos cubiertas de otro diferencial. Cerro 566, frente a Palatino. D-4 35635 31 Julio.

QUEMAZON DE MOTOCICLETAS HARLEY-DAVIDSON

Para dejar espacio para nuevos modelos se liquidan gran número de motocicletas reconstruídas a precios de verdadera ganga, solo por quince días. Hay algunas del 28 con pocos días de uso, todas con garantía. Espada y San Lázaro. D-4 35671 4 Agosto.

POR EMBARCARME vendo un magnífico automóvil FIAD tipo torpedo, modelo 512 con 9 meses de uso se puede ver a todas horas en el Reparto La Sierra calle 6 esq. a 5a. Teléfono FO 1006 D4 S5731 1 Agost.

VENDO automóvil Dodge Sedan acabados de pintar Duco 4 gomas nuevas todo en perfectas condiciones $750.00 Misión núm. 1 por Milicia, en el almacén de 12 a 5 p. m. D4 35445 28 Jul.

SE VENDE flamante Ford modelo del 27, Sedán, cuatro puertas, se dá barato. llame M 8710. D4 35604 31 Jul.

SE VENDE una motocicleta Indian con su sibecart de 2 cilindros: está en magníficas condiciones para repartos. Informan: FO-2751. D-4 S-5763 1 Ag.

SE VENDE un auto Estrella como nuevo 4 gomas y cámaras nuevas, pintura se garantiza para verla Soledad número 24 entre San José y San Rafael, garage García. D4 35583 29 Jul.

VENDO Ford de magneto y arranque, teléfono A 9254. Pedro Pernas 9. Se somete a cualquier prueba. Se lleva donde quieran. D4 35584 31 Jul.

SE VENDE en doscientos pesos una cuñita Fiat de las más antiguas, propia para transformar en un carrito. Es cosa útil por lo bien que trabaja y lo poco que consume. Puede verse en Velasco 4, entre Habana y Compostela. Tel. M-3816. D-4 35329 2 Agosto.

CUÑA PACKARD SEIS

Vendo preciosa cuña motor flamante casi nueva, como elegante no hay otra en la Habana. Puede verse: garage Rolian, San Rafael y Lucena. U-5366. Vendo regalada. Dueño: San Miguel 192 altos. D-4-S-5684. 3 Jul.

SE VENDE

Una cuña Dodge último tipo Se da barata, Jesús del Monte 498, Garage Villa bora. D-4-35205. 29 Jul.

GANGA, Dodge Sedan nuevo, excelentes condiciones $875.00 facilidades de pago. Informan Relojería Canevares, San Rafael número 1. D-4-35232. 29 Jul.

LINCOLN NUEVO A PLAZO

Ganga, $1.700 carrocería, pintura, vestidura, motor en perfectas condiciones, al contado $700 y diferencai a pagar en un año por mensualidades. Garage Empedrado entre Cuba y San Ignacio. A-5181. D-4 S-5574 7 Agosto.

VENDO CAMION Buick, 4 cilindros, carrocería de reparto, sin trenar, propio para víveres, panadería, tintorería. Está completamente nuevo, a toda prueba. Cambio por Dodge, Buick tipo ligero o Chrysler. Para verlo: Hospital No. 2, garage. D-4-35072. 30 Jul.

POR NO tener para la chapa, vendo un sinfín Ford y un U. S., los dos de volteo. Peñalver y Franco. Faustino Fernández. D-4 33709 29 Julio.

CAMBIO

mi auto Dodge cerrado completamente nuevo por 1 auto Packard cerrado de 8 cilindros. No admito ni doy diferencia. Morro 5-A Garage. A 7055. Sr. Doval. D4 S5316. 9 Agosto.

CUÑA PACKARD TIPO

Se vende la más elegante que rueda en la Habana, por ausentarse su dueño. Puede verse en Morro 5-A. Garage. Doval. A 7055 D4 S5317 8 Agosto.

MOTOCICLETAS HARLEY DAVIDSON

Tengo los últimos modelos, compro y vendo de uso. Completo surtido de piezas, gran taller de reparaciones. José Presas. Avenida de la República 390. U 2143. D4 33847 13 Sptbre.

D5. Maquinaria y Accs.

SE VENDE una caldera tubular forrada de ladrillos refractarios, de 100 H. P. con su donkey de alimentación, completamente nueva, de 8 meses de uso. Una bomba de 6x4 de vapor, capacidad: 800 galones por minutos; una bomba de 6x8 de vapor, capacidad: 1.000 galones por minutos. Aparato Clhorificador de agua para Acueductos, sin uso. Toda esta maquinaria se puede ver trabajando y con garantías. Informan: Manzana de Gómez 206, de 9 a 11 a. m. D-5 35688 6 Agosto.

SE VENDE un tractor Monarch, estera 20 H. P. por no necesitarse. Sin uso. Puede verse Cristina 12. Teléf. M 5700 9 a 12 y 3 a 6. D-5 35305 5 Agosto.

VENDO calderitas verticales y de uso de 5 a 30 H. P., tuberías 2" llaves, cheques y barras de carnicería a todas medidas a mitad de precio. Magnolia 32. Cerro. C. Fernández. D-5 35335 4 Agosto.

D6. Muebles y Prendas

SE VENDEN varios muebles de una casa. Pueden verse en Cuba y Desamparados, altos. Teléfono M 7166. D6 35555 23 Julio.

SE VENDE un juego de cuarto, de caoba hecho de encargo escaparate de tres cuerpos. Se dá muy barato. San Miguel 89. D6 35603 28 Jul.

LIQUIDACION EN MUEBLES

EsEscaparates desde 12.00 camas hierro desde 5.00; cómodas desde 8.00; aparadores 12.00; mesas de comedor desde 5.00; 6 sillas 2 sillones caoba 18.00 par sillones caoba 6.00; buró cortina desde 15.00; máquinas singer desde 20.00; Victrolas Víctor 15.00; juegos de cuarto desde 75.00; juegos recibidor, siete piezas, $60.00; parabanes, sillones mimbre, portal, lámparas, sillones de niño, cunas de niño a menos de la mitad del costo por ser procedencia de préstamo, aprovechen ganga. El Pensamiento Sol 93 entre Aguacate y Villegas. Teléfono A 4518. D6 35582 2 Agosto.

VENDO UN escaparate chico propio para hombre solo, una cama camera moderna, una victrola chica con diafragma ortofónico y una mandolina. Todo muy barato por embarcarme. Reina No. 97. D-6 35500 29 Julio.

AVISO. Se venden máquinas de coser Singer, 2 ovillo central y una lanzadera. Se dan muy baratas. Bernaza No. 8. La Nueva Mina, entre Obispo y Obrapía. D-6 35530 31 Julio.

LIQUIDACION DE MUEBLES

Solo por 15 días, liquidamos: Juegos de cuarto a $70. de comedor a $45; de sala y recibidor a $45; escritorios a $16; escaparates con lunas, a $20; camas de hierro a $5; máquinas "Singer" a $26; sillones de mimbre a $10 el par. Gran existencia de toda clase de muebles que detallamos a precios nunca vistos. También hacemos cambios. "El Sol de Cuba" Sol núm. 111, entre Egido y Villegas. Teléfono M 7070. D6 35096 2 Agosto.

SE VENDE juego de sala, con tres meses de uso está nuevo y juego de comedor y juego de cuartos con 9 piezas por embarcar. Informan Vapor 45 entre Hospital y Espada. D6 35448 28 Jul.

LA SEGUNDA COMPETIDORA

Préstamos y almacén de muebles. Se realizan grandes existencias de joyería fina, procedente de préstamos vencidos, por la mitad de su valor. También se realizan grandes existencias en muebles de todas clases, a cualquier precio. Doy dinero con módico interés, sobre alhajas y objetos de valor, guardando mucha reserva en las operaciones. Visite esta casa y se convenceré. San Nicolás 250, entre Corrales y Gloria. Teléfono M-2875.

RUFINO G. ARANGO

Se compran y cambian muebles y Victrolas, pagando los mejores precios. E 1759 Ind. 1 Ag.

LAMPARAS EN GANGA

Se vende una lámpara de sala de bacarat, muy fina, en $300.00. — Una lámpara de comedor. Una lámpara de pie de bronce, en $100, mármol de Verona, en $80.00. Puede verse en la Casa Vilaplana. O'Reilly y Villegas. D-6 E- Indf. 1 En.

"LA ESPECIAL"

La mueblería más grande y mejor surtida de toda la República. Salón de exposición y ventas. Neptuno número 159, entre Escobar y Gervasio. Muebles fabricados y exportados para el gusto más refinado. En "La Especial" pueden adquirir muebles a plazos y en alquiler. Hay juegos de cuarto en caoba de tres cuerpos, con filete de bronce; juegos idem esmaltados en dos tonos policromados y dorados; juegos idem esmaltados y decorados en todos colores; juegos de caoba y bronce; juegos de señoritas esmaltados, policromados y decorados. Juegos de comedor estilo "Renacimiento", idem estilo Adams, idem Inglés, idem con filetes en todos estilos y a todos precios. Juegos de sala estilo "Luis XVI" dorados y con gobelinos; juegos esmaltados y policromados de todos precios. Juegos de sala con filete de bronce muy finos; idem en otros estilos, juegos de recibidor, tapizados y de rejilla a todos precios; también los hay de mimbre muy baratos. Sillones de mimbre de todos estilos y precios; mesas escritorios de todos tamaños; libreros de dos y tres hojas; sillas giratorias, juegos de oficina. Neveras de todos estilos y tamaño. Juguitos de niños esmaltados. Chaise-Long tapizados y de mimbre. Lámparas de pie muy finas y muy baratas, idem de sala, saleta, cuarto y comedor. Reloj de pared; idem de pie. Espejos dorados idem vitrinas. Sillones de portal de todos estilos, sillas de coche idem de colegios, sillas de tijera. Paravanes, alfombras de sala, saleta y cuarto, maceteros de todos estilos y precios, camas de hierro y camitas de niños desde la más barata a la más fina. Somorreras, perchas de árbol, cestos de ropa, flambreras finas y corrientes, sillones de niño de caoba y mimbre. En piezas sueltas: escaparates de lunas, idem sin luna, camas, coquetas, cómodas, chiffonier, chifoRober; mesas de noche, aparadores, auxiliares, vitrinas; mesas de correderas, mesas de máquinas, mesas de teléfono y sillería de toda clase y otros muchos artículos que no se detallan aquí. Fíjese bien que "La Especial le hace a usted cualquier juego o muebles de encargo sin que tenga que hacer anticipo alguno. Hacemos ventas para el campo sin cobrar embalaje; damos facilidades de pago guardando la más absoluta reserva. También alquilamos muebles desde la más humilde cama de hierro hasta una lujosa residencia. Haga una visita a esta acreditada casa y saldrá complacido por su mercancía exquisita y sus precios ínfimos. No se confunda.

"LA ESPECIAL"

Neptuno número 159, entre Escobar y Gervasio. Teléfono U-5620 y Apartado número 2291. D-6 S-5123 2 Agosto.

MUEBLES EN GANGA

Gran surtido en juegos completos y piezas sueltas, juegos de cuarto, 70 pesos; comedor, 75 pesos; sala o recibidor, 45 pesos; camas a 7 pesos; cómodas, 10 pesos; seis sillas y dos sillones, 15 pesos; sillas sueltas, a 1.50; sillones, $2.50; mesas correderas, 6 pesos y otros que no se detallan a los precios mencionados. También se compran y cambian en

"LA PRINCESA"

San Rafael 107. Teléfono A-6926. D-6 2777 Indf. 1 Dic.

"LA NUEVA ARGENTINA"

Casa de Préstamos, interés desde el 1 por ciento. Liquidación de prendas procedentes de empeño y por la mitad de su valor. Neptuno número 179. U-5056. D-6 S-5126 2 Agosto.

SE ARREGLAN MUEBLES "EL ARTE"

Taller de reparación y reconstrucción de muebles, envases y embarques. Especialidad en pinturas, barnices y tapicería. Calle I número 9, casi esquina a Calzada. Tel. F-2312. D-6 S-4849 10 Agosto.

VERDADERA GANGA

Por tener que embarcar se vende, un juego de cuarto con 6 piezas, completamente nuevo. Informan: Teniente Roy 92, 1er. piso. D6 35306 28 Julio.

POR EMBARCARME vendo un juego de sala dorado, estilo Luis XV un juego de cuarto, completo de lo más moder. no un juego de comedor, un juego de portal y un juego de gabinete así como varias lámparas del más fino estilo. Pueden verse a todas horas. Calle 6 esquina a 5a. Reparto La Sierra. D6 S5729 1ro. Agost.

GANGAS

En baules maletas; archivos de metal, máquinas de escribir y de coser; juegos de cuarto, sala y comedor; e infinidad de piezas sueltas en la "Nacional", Villegas 93. Teléfono A-9915. D-6 32524 7 Agosto.

POR EMBARCAR se vende un juego cuarto escaparate, tres lunas, adornos bronce, un juego comedor completo, adornos bronce, una máquina escribir Royal, un piano en buen estado, y otras varias cosas. Monte 260. Dpto. núm. 12. Teléfono M 2639. D6 35313 29 Julio.

PRECIOS DE OCASION

muebles de oficina de caoba y americanos cajas de caudales y de documentos, archivos de acero, máquinas de escribir como nuevas, neveras modernas, baules, maletas, objetos de arte, mantones de manila, así como muebles modernos de todas clases. Liquidamos un variado surtido de alhajas de oro platino y brillantes. Casa de Préstamos "La Confianza" Suárez No. 7 esquina a Corrales. D-6 34076 31 Jul.

LIQUIDACION POR REFORMAS

Juegos de cuarto: $60; juego de comedor: $55; juego sala caoba: $50; aparadores y coquetas: $12; seis sillas y dos sillones: $14. Camas de hierro: $7 e infinidad de piezas sueltas para todos los gustos y fortunas. "El Modelo", Máximo Gómez número 402, (Tejas). Aelf. A-9540. D-6 31614 2 Agosto.

MUEBLES

Fabricamos e importamos para el gusto más refinado. Pueden adquirirse a plazos y en alquiler en el almacén importador de muebles y casa de préstamos "La Nueva Especial", Neptuno número 191 y 193. Teléfono U-5010, al lado del café "El Siglo XX". Nota: Las ventas para el campo no pagan envases. D-6 S-5124 2 Agosto.

PARA OFICINAS Y DE OCASION

Bufetes planos y de cortinas. Archivos, cajas archivos, máquinas de escribir. La Hispano Cuba, Villegas 6. Losada. A-8054.

DINERO

No reparamos intereses. Préstamos sobre alhajas y objetos de valor.
LA HISPANO CUBA
Villegas 6, por Avenida de Bélgica, antes Monserrate. Teléfono A-8054.

DE OFICINAS

Compro A-8054. Buretes planos y de cortinas, Archivos, cajas archivos, libreros, máquinas de escribir. La Hispano Cuba. Losada. Villegas 6. A8054. E-2799 Indf. 1 Nov.

D7. Instrumentos Música

PIANO GIRAL, completamente nuevo, refractario al comején. Se dá muy barato, con facilidades de pago. "La Predilecta", San Rafael No. 141 esquina a Oquendo. D-7 S-5755 31 Julio.

SE VENDE EN $230 un magnífico autopiano depo co uso, con 314 rollos. Calle 8 letra C, Vedado, entre 23 y 25. D-7 35646 30 Julio.

POR EMBARCAR urge vender pianola de afamada marca costó $1.200 la doy en menos de la cuarta parte. San Rafael 143 1|2 casi esquina a Soledad. D7 S5735 28 Julio.

PIANOS, pianolas e instrumentos al contado y en plazos cómodos. Música impresa y estudios para todos los conservatorios. Pianos de alquiler, afinaciones y reparaciones. Calidad y bajo precio. Viuda de Carreras y Cía. Prado 115. Telf. A-3462. E-1757 1 Ag.

SE VENDE UN saxofón)alto mi bemol.) Facilidades de pago. Informa de 8 a. m. a 6 p . m. Jorge Montenegro, Cerro 440, Asociación Cubana. D-7 35357 28 Julio.

FONOGRAFOS, PIANOS Y AUTOPIANOS. Se reparan y afinan. Trabajos garantizados. — Precios reducidos. — Manuel y Guillermo Salas. — San Rafael 14. Teléfono A-4368. D7 E1452 jl31

PIANOS $350. — AUTOPIANOS $550. — VICTROLAS ORTOFONICAS "VICTOR" $45.— Pianos de alquiler. — Cambiamos pianos y fonógrafos por modernas ortofónicas. —Juegos de Drum Ludwing a $45. Mandolinas $4.50. Ukeleles $3.50. Guitarras $8. Banjos vega.— Manuel y Guillermo Salas. San Rafael 14. Teléfono A-4368. 1453 jl31

D8. Animales

SE VENDE un lote de gallinas Leghorn importadas, con sus crías, jaulas y enseres de avicultura. Avicultor titulado ofrece sus servicios profesionales. Avenida de Acosta entre 4a. y 5a, Villa Esther, Víbora. Teléfono I-4593. D-8 35541 3 Agosto.

VACAS HOLSTEIN y Jersey. Vendemos vacas de raza de primera calidad. Se puede escoger entre 200. Finca "Casañas" Kilómetro 18 de la carretera de Güines. Informes: calle D número 192, Vedado. D-8 34618 4 Agosto.

GANGA. Se venden gallinas y pollonas Orpington negras; también hay gallinas cruzadas. Guanabacoa, calle Corral Falso 241, al frente del final de la línea de tranvías. D-8 35048 28 Julio.

D9. Fincas Rústicas

VENDO FINCA dos caballerías y cinco cordeles, a 8 kilómetros de la Habana y uno de la carretera. Precio $8.500. A-7168. De 10 a 12 y de 2 a 5. D-9 35476 10 Agosto.

HAGASE DE un negocio productivo y seguro. Vendo granjita barata. Informan Carretera de San Agustín y Norte, casa de mampostería. Arroyo Apolo. D-9-S-5645. 31 Jul.

VENDO finca de recreo de dos caballerías, en la Carretera Central, cerca a la Ciudad; tierra colorada de primera, agua abundante, regadío por motor eléctrico, palmar y frutales Informes Aguiar 73. Departamento 708. D-9 34368 1 Ag.

D10. Objetos Varios

SE VENDE como ganga dos armatostes de la bodega Zanja y Rayo. En la misma informan. M. Valle. D-10 35643 30 Julio.

POR NO necesitarlo, cedo a la primera oferta razonable, un estante de cedro, con puertas corredizas de cristal, propio para juguetería, quincalla, locería. También dos bancos para mercancías. San Miguel 220. D-10 35516 29 Julio.

VENDO FLAMANTE encubadora Buckeye; 65 huevos y magnífica pareja catalana. Precio situación. Informan: teléfono F-1399. D-10 S-5707 29 Julio.

BAULES Y MALETAS

Tipo escaparate, camarote y bodega, maletas decuero y fibra; sombrereras, capas de barragán, se venden o se cambian por otros objetos. Casa de Préstamos "La Sociedad", Suárez 34, entre Apodaca y Gloria. Teléfono A-7589. D-10 S-5704 24 Agosto.

REMINGTON PORTABLE, en 40 pesos, nueva, H número 46, Vedado, de 3 a 6, habitación No. 33, esquina a Quinta. D-10 35351 29 Julio.

REMATE

El día 30 del actual y a las 8 1|2 a. m. en "La Tercera Imperial", calle de Compostela número 123, se rematará en pública subasta varias joyas y un sinfín de objetos más, que proceden de contratos vencidos. La persona que se interesa por adquirir objetos a precio de verdadera ganga, que no deje de asistir, pues comprará por la tercera parte de su valor real. Teléfono M-2893. D-10 35347 28 Julio.

SE VENDE barata una mesa de billar completa en buen estado, paño nuevo, dos juegos bolas, una docena tacos. Palatino y Salvador, café. D-10-35218. 30 Jul.

SE VENDEN mil tejas rojas americanas y puertas y ventanas con su marco a la francesa las ventanas, y de tablero las puertas. Tres puertas de calle modernas y otras cosas más. Informan en el teléfono I-4872. D-10 34826 28 Julio.

CAJA CONTADORA. Se vende, marca Nactional de cuatro gavetas. Costó mil pesos, se dá barata. Informan: Belascoaín 118. Tel. A-2747. D-10 34784 31 Julio.

ALIMENTOS balanceados para gallinas, pollitos y palomas, precios bajos, para aumentar posturas. Maiz país y argentino fresco. Servicio inmediato. Forrajera Liborio. Arbol Seco y Peñalver. Teléf. U 2116. D10 34851 20 Agost.

CAJAS DE CAUDALES

Sumamente baratas gran surtido, archivos burós, mesas planas, máquinas de escribir libreros y toda clase de muebles de oficina. Apodaca 58, entre Suárez y Revillagigedo.

PARA CAFE Y FONDA

Cantinas, mostradores, vidrieras, mesas de mármol, vitrolite y madera, sillas de viena nuevas y de uso y toda clase de enseres. Apodaca 58 entre Suárez y Revillagigedo.

MUEBLES EN GENERAL

Juegos de cuarto, sala y comedor y saleta, máquinas de coser, baules, escaparates, victrolas Víctor y toda clase de muebles. Apodaca 58, entre Suárez y Revillagigedo. D10 34557 29 Jul.

BILLARES. Se venden mesas completamente nuevas con todos sus accesorios completos. Una 5x10 viuda, otra piña 4 1|2 por 9; otra 4x8 otra 3 1|2x7 teléf. FO 7956, calle Almendares y San Manuel. Marianao. D10 34511 3 Agost.

LAMPARAS

Restauramos y reformamos cualquier lámpara dejándola como nueva. fabricamos en todos los estilos y tenemos gran surtido para la venta. Compre directamente en la fábrica nacional de lámparas. "La Insular", Prado 29. Teléfono A 3323. D10 32934 8 Agosto

E SE SOLICITAN

E- 1—Criadas y Criados
E- 2—Cocineras y Cocineros
E- 3—Para 2 servicios
E- 4—Manejadoras
E- 5—Crianderas
E- 6—Chauffeurs
E- 7—Costureras
E- 8—Oficinistas
E- 9—Operarios y Aprendices
E-10—Varios

E1. Criadas y Criados

SE SOLICITA una criada. Baños 192, entre 21 y 19. Sueldo $25.00 y ropa. E-1 35655 29 Julio.

NECESITO un buen criado y un chauffeur español con recomendaciones particulares, sueldo $40. También un muchacho. Sueldo $18. Compostela 58. E1 35592 28 Julio.

SE SOLICITA una sirvienta para ayudar en los quehaceres de una casa, menos cocinar. Ha de ser formal. Calle 27 No. 317, entre 2 y 4, Vedado. Ir después de las ocho. E1 35553 29 Jul.

HUNGARA, alemana o española, solicita muchachita para ayudar los quehaceres de casa chica; sin pretensiones; tiene que ser formal y dormir en la colocación. Monte No. 49, último piso. E-1 S-5724 28 Julio.

SE SOLICITA una muchacha para hacer limpieza por la mañana. Informan: Industria No. 166, segundo piso. E-1 S-5760 28 Julio.

SE SOLICITA criada de habitaciones con referencias de donde ha servido. En Sará número 31, Marianao. E-1 S-5714 28 Julio.

E2. Cocineras-Cocineros

SOLICITO cocinera española; sueldo: 15 pesos, que sea aseada, corta familia. San Francisco No. 17 entre Neptuno y San Miguel. E-2 S-5778. 30 Julio.

NECESITO cocinera repostera española de 25 años, para taller de 20 o 22 personas. No frega; duerme en la colocación. Desayuno, comida, habitación, ropa limpia, 20 pesos. Aguilar 47. Referencias. E-2 35550 28 Julio.

SE SOLICITA una cocinera que sepa su obligación y ayude a algunos quehaceres de la casa. Preséntese de 9 a 11. Belascoaín 26, entrada por San Miguel, primer piso, No. 1. E-2 35536 29 Julio.

PARA reparto. Alturas Río Almendares solicítase buena cocinera y para limpieza, casa pequeña con matrimonio. Sueldo: $25.00. Llamar teléfono FO-1183. De 8 a 12 a. m. E-2 35531 29 Jul.

E3. Para 2 servicios

UN MATRIMONIO solicita una joven peninsular para cocinar y limpiar. Tiene que ser persona seria muy limpia, que sepa cocinar bien; sino no debe presentarse, San Mariano 51 entre Cortina y Figueroa. Tomar los tranvías de Santos Suárez. E3 S5775 29 Jul.

SE NECESITA una criada para habitaciones y que sepa coser bien. Informes Calzada esq. a J. E3 35568 29 Jul.

SE SOLICITA una criada para cocinar y limpiar a corta familia en Amistad 38 tercer piso. F3 S5771 29 Jul.

SE SOLICITA una criada para cocinar y limpiar a corta familia, que tenga referencias. Sueldo: $25.00. Calle 16 letra D, altos, izquierda, entre 19 y 21. E-3 S-5761 29 Julio.

SE SOLICITA una buena criada de mano de mediana edad que sepa coser y sepa leer: que traiga recomendaciones. Sueldo: $30.00 y ropa limpia. 17 No. 359 esquina a 2. E-3 S-5692 29 Julio.

SE SOLICITA una joven española para la limpieza y ayudar a la cocina. sueldo $18.00. Informan Hospital número 3 altos. E3 S5718 28 Jul.

E4. Manejadoras

19 Y K, AL LADO de la bodega. Se solicita una manejadora que sea del país y tenga referencias. Teléfono F-3794. E-4 S-5756 29 Julio.

E6. Chauffeurs

SE SOLICITA un buen chofer que traiga buenas referencias de 8 a media a 2 y media p. m. en la calle 23 núm. 285 entre E y D. E6-35400 30 Jul.

E8. Oficinistas

SE SOLICITA taquígrafa inglés-española. Dirigir solicitud manuscrita a señor Fernández, c|o, dando referencias, años empleos desempeñados últimos cinco años, conocimientos y señalando sueldo mínimo para comenzar. No principiantes. Habana 35 bajos. E8 34882 29 Jul.

M.E.C.D. 2016

ANUNCIOS CLASIFICADOS DEL DIARIO DE LA MARINA

TELEFONOS
A-3333 A-1014

TELEFONOS
A-3333 A-1014

DR. L. SAEZ MORENO

Consultas todas las noches de 7 a 10, especial para personas que trabajan de día. Por el día doy hora fija a cada cliente. Trabajos rápidos, garantizados y económicos. (Doy facilidades de pago.) Neptuno 234, altos, entre Espada y San Francisco. Teléfono U-1986.
E-1066 Indf. 12 My.

DR. VALDES MOLINA

CIRUJANO DENTISTA

San Lázaro 205 (bajos) esq. a Escobar. Teléfono A-8583. Dentaduras de 15 a 30 pesos. Trabajos se garantizan. Consultas de 8 a. m. a 5 p. m. Los domingos hasta las 12 m.
E-1885 Indf. 1 Ag.

DR. GUERRERO DELANGEL

DENTISTA MEJICANO

Clínica especial para extracciones. Facilidades en el pago. Horas de consultas: de 8 a. m. a 3 p. m. A los empleados del comercio, horas especiales para la noche. Trocadero 63-B, frente al café "El Día". Teléfono M-6395.
E-1811 Indf. 1 Ag.

OCULISTAS

DR. MARTINEZ FERRER

Enfermedades de los ojos. Calle A 194, entre 21 y 23). Vedado. Consultas de 1 a 4. Teléfono F-3474.

DR. HORACIO FERRER

ESPECIALISTA EN LAS ENFERMEDADES DE LOS OJOS

Consultas de 2 a 5 de la tarde. Consultas por la mañana a horas previamente concedidas. Ave. Wilson y L, Vedado. Teléfono F-4831. E-1780 Indf. 1 Ag.

DR. C. E. FINLAY F. A. C. S.

PROFESOR DE OFTALMOLOGIA

Especialista en enfermedades de los Ojos y de los Oídos.
Calle J 135, entre Línea y 15. Vedado. Teléfono F-1173.
Consultas de 11 a 12 y de 3 a 4 y por convenio previo.
E-1807 Indf. 1 Ag.

DR. JOSE ALFONSO

OCULISTA

Garganta, nariz y oídos. Consultas de 1 a 4. Máximo Gómez 386. Telf. M-2330.
E-1703 Indf. 1 Ag.

DR. ALIPIO C. PORTOCARRERO

OCULISTA

GARGANTA, NARIZ Y OIDOS
Consultas de 12 a 4.
San Nicolás No. 52. Habana.
Telf. A-8627. E-1795.

DR. JORGE L. DEHOGUES

OCULISTA

Consultas y elección de lentes de 11 a 13 y de 3 a 5. Horas especiales, previo convenio. Aguila 94. Teléfono A-3940.

ORTOPEDICOS

EMILIO P. MUÑOZ

Ortopédico: Malecón 56. Teléfono A-9559. Faja especial para hernias, vientre, cólico, etc. y aparatos para toda clase de imperfecciones. 20 años establecido.
E-2806 Indf. 6 En.

COMADRONAS FACULTATIVAS

ANA MARIA VALDES

COMADRONA

Muchos años de práctica. Los últimos procedimientos científicos. Consultas de 9 a 11 a. m. y de 1 a 4 p. m. Gratis martes y viernes. Precios convencionales. 23 número 281, entre Baños y D, Vedado. Teléfono F-1252.
E-1351 Indf. 1 Jn.

GIROS DE LETRAS

ZALDO Y COMPAÑIA

Cuba números 76 y 78

Hacen giros de todas clases sobre todas las ciudades de España y sus pertenencias. Se reciben depósitos en cuenta corriente. Hacen pagos por cable, giran letras a corta y larga vista y dan cartas de crédito sobre Londres, París, Madrid, Barcelona y Nueva York, New Orleans, Filadelfia y demás capitales y ciudades de los Estados Unidos, Méjico y Europa, así como todos los pueblos.
E-1746 Indf. 1 Agosto.

J. BARCELLS Y CIA.

S. en C.

San Ignacio Núm. 33

Hacen pagos por el cable y giran letras sobre New York, Londres, París y sobre todas las capitales de España, Islas Baleares y Canarias. Agentes de la Compañía Inglesa de Seguros contra Incendios "The Royal". Administración de bienes. E-1743 Indf. 1 Agosto.

N. GELATS Y COMPAÑIA

108, Aguiar 103, esquina a Amargura. Hacen pagos por el cable. Facilita cartas de crédito y giran pagos por cable; giran letras a corta y larga vista sobre todas las capitales y ciudades importantes de los Estados Unidos, Méjico y Europa, así como sobre todos los pueblos de España, Londres, París, Hamburgo, Madrid y Barcelona.

CAJAS RESERVADAS

Las tenemos en nuestra bóveda, construida con todos los adelantos modernos y las alquilamos para guardar valores de los interesados. En esta oficina daremos todos los detalles que se deseen.

N. GELATS Y COMPAÑIA
BANQUEROS

A ALQUILER CASAS

A- 1—Habana
A- 2—Vedado
A- 3—Cerro
A- 4—Jesús del Monte
A- 5—Víbora y A. Apolo
A- 6—Luyanó.
A- 7—Regla y Guanabacoa
A- 8—Marianao
A- 9—Diversos lugares

A1. Habana

SE ALQUILA, Conde Cañongo 2, altos, entre Galiano y San Nicolás, compuesta de tres habitaciones amplias con frente a la calle, servicio moderno, cocina de gas y dos habitaciones en la azotea. La llave en la carnicería. Informes: Ramón Fernández. U-1157.
A-1 35555 1 Agosto.

SE ALQUILAN dos casas en Concordia 138 y 140, a una cuadra del Jai-Alai. Informan de 2 a 4.
A-1 35619 31 Julio.

EN CONCORDIA 100 y Gervasio 35 se alquilan dos plantas altas, modernas, muy cómodas, con sala, saleta, cuatro habitaciones, servicios completos, cuarto y baño criados. La llave e informes en la misma y en A-4421.
A-1 35643 2 Agosto.

SE ALQUILA hermoso piso independiente, en el nuevo edificio situado en Espada 9, primera planta esquina, balcón a dos calles, muy fresco y ventilado. Tiene sala, comedor, cocina de gas, 4 habitaciones, baño intercalado y servicio para criados. Precio: $75.00. La llave en la azotea. Teléfono A-5540.
A-1 35657 1 Agosto.

SE ALQUILAN los altos de San Lázaro 188, entre Galiano y San Nicolás. Informan: Ramón Planiol. Desagüe 62. Teléfono U-4985. A-1 35664 1 Agosto.

SE ALQUILAN casas modernas de altos y bajos en Desagüe, Franco y Peñalver. Informan: Ramón Planiol. Desagüe 62. Teléfono U-4985.
A-1 35663 1 Agosto.

SE ALQUILA en Zulueta 38 entre Monte y Dragones, piso alto moderno, compuesto de sala, saleta, 4 habitaciones, baño intercalado, comedor al fondo, cuarto y servicio de criados. Informan: Ramón Planiol, Desagüe 62. Telf. U-4985.
A-1 35666 1 Agosto.

CRISTO NUMERO 21, en $60.00. Se alquilan estos altos con sala, comedor, tres cuartos, baño intercalado, cocina de gas, cuarto y baño para criado. Llave en el 23. Teléfono A-0698.
A-1 S-5790 1 Agosto.

SE ALQUILAN en Cuba y Sol dos amplias y ventiladas accesorias con su patio. Informan en la esquina, bodega.
A-1 35668 2 Agosto.

SE ALQUILA un primer piso. Calle Progreso número 14, lado Compostela. Compuesto recibidor, sala, cuatro cuartos, baño intercalado, comedor, cocina, cuarto de criado y su servicio. Informa el portero. I-4990.
A-1 S-5800 4 Agosto.

SE ALQUILA una esquina de fraile con entresuelo próxima a la Terminal, en Zulueta esquina a Gloria. FO-9074.
A-1 S-5766 3 Agosto.

SE ALQUILA Estrella 339 altos, compuesta de tres habitaciones, sala, saleta, baño y cocina de gas. Informes: Ramón Fernández. U-1157.
A-1 35557 1 Agosto.

SE ALQUILA, Infanta 43-A, altos, esquina a Benjumeda, compuesta de terraza, sala, saleta, cinco habitaciones, todas a la calle, baño intercalado, servicio de criados y cocina de gas. Informes: Ramón Fernández. U-1157.
A-1 35558 1 Agosto.

SE ALQUILA, Estrella 235 bajos, compuesta de sala, saleta, tres habitaciones, baño, cocina de gas y patio. Informes: Ramón Fernández. U-1157.
A-1 35556 1 Agosto.

EN INFANTA 22, esquina a San Miguel, acera de la brisa, se alquilan dos hermosos pisos, primero y segundo; compuestos de terraza, sala, saleta, cuatro habitaciones, precioso baño intercalado, comedor al fondo, cocina de gas, cuarto y servicio de criados. Agua fría y caliente abundante. En el mismo edificio, por San Miguel, hay un bajo compuesto de sala, tres cuartos, baño intercalado, comedor al fondo y cuarto de criados con servicio. Informan en la bodega.
A-1 35481 3 Agosto.

PORVENIR 14
casi esquina a Compostela se alquila una casita segundo piso, con sala, cuartos de baño completo, cocina de gas, calentador, Todo confort. Informan Máximo Gómez 503, A 3977. Llaves en el café.
A1 35777 29 Julio.

ALQUILO Suárez 71, propia para establecimiento o familia, sala, saleta, tres habitaciones, baño con bañadera toda azulejeada se puede ver de 2 a 4. Teléfono M 2520.
A1 35610 31 Julio.

SE ALQUILA, Infanta 43-D, bajos, compuesta de portal, sala, saleta, cuatro habitaciones, baño intercalado, servicio de criados, cocina y patio. Informes: Ramón Fernández. U-1157.
A-1 35559 1 Agosto.

ALQUILO moderno segundo piso San Lázaro 218. Sala, comedor, dos habitaciones, baño completo, cocina, cuarto criados. Informan: Carmen 8. Teléfono A-2066. A-1 35560 31 Julio.

SE ALQUILA hermosa y fresca casa, San Lázaro 12, tercer piso, esquina a Prado, compuesta de sala, saleta, tres habitaciones, cuarto y baño de criado, cocina de gas y agua abundante. Precio $60.00. Informes: Teléfonos A 4358 y M 6263. Altos Droguería Sarrá.
A1 35589 2 Agost.

APODACA 2-B
Se alquila el piso alto 4 cuartos, sala, saleta y servicios la llave en el bajo, esquina a Economía.

CRISTO 4
Se alquila en la azotea 4 cuartos grandes, sala y baño moderno y servicios. Llave en el 33 bajo.
A1 35585 30 Julio.

ALQUILO los altos Animas 19 esquina Industria, cerca del Prado, $50. Informes los bajos y Paula 85 altos, en $45, cerca Estación Terminal. Informan al lado.
A-1 35538 31 Julio.

SE ALQUILAN los altos de Manrique 190. La llave en los bajos. Informan M 5081. A1 S5774 29 Jul.

LAGUNAS 94
Casi esquina a Belascoaín. Alquilo fresquísimo bajo moderno, recién pintado. Sala, recibidor, tres habitaciones, comedor al fondo, baño intercalado, cocina gas, servicios, agua abundante. Llaves informes: tercer piso.
A-1 35349 28 Julio.

ALQUILO CASA San Lázaro No. 314. Informan en el No. 312 bajos.
A-1 S-5741 1 Agosto.

SE ALQUILA segundo piso Muralla y Aguacate (61). Sala, comedor, 4 dormitorios, recibidor, baño, cocina gas, $65. La llave en el principal.
A-1 35508 30 Julio.

ALQUILO hermosa accesoria. Sala, gran cuarto, cocina y servicios, con luz, 25 pesos; un departamento alto con balcón calle, cocina, servicios, luz, $20.00, en Factoría y Puerta Cerrada.
A-1 35488 31 Julio.

SUBIRANA y Peñalver. Se alquilan bajos y altos. Sala, comedor, 3 cuartos, baño intercalado, cuarto de criado, servicio y cocina. Informan: F-2444. Llave puesto de frutas. A-1 S-5745 5 Ag.

SE ALQUILAN los altos de Obrapía No. 10. Informan en Obrapía No. 7. Teléfono M-2504. A-1 S-5751 10 Ag.

SE ALQUILA el bajo de Crespo 4, con sala, comedor, tres cuartos, baño y cocina de gas. La llave en el primer piso. Informan: I-2547. A-1 35491 31 Jul.

PARQUE MACEO
dos cuadras, pisos acabados fabricar, sala, comedor, cuarto, cocina, baño Freire Andrade (Hospital) 19 entre San Lázaro y Jovellar. A1 35435 28 Julio.

MALECON 56
entre Galiano y San Nicolás, piso alto, sala, comedor, cuarto, cocina, baño, elevador, mucho fresco, informa el dueño en la planta baja. A1 35434 28 Jul.

ESTRELLA 67 esquina San Nicolás, principal moderno, sala, saleta, tres cuartos, baño intercalado completo, cocina gas, cuarto servicios criados. Unico precio: $55. Teléfono M 3583. Véase cualquiera hora.
A1 35433 31 Julio.

SAN LAZARO 470, cerca de la Universidad, tranvías todas direcciones, premio de fachada del Club Rotario. Sala, tres cuartos, otro de criados con su servicio, agua a presión, estilo americano. Informan: Morales y Co. Compostela 38. Teléfono A-2973.
E-1603 28 Julio.

SE ALQUILA AGUILA 97
segundo piso entre San Miguel y Neptuno, compuesta de sala, saleta, cinco cuartos, dos baños, comedor, cocina, timbre en todas las habitaciones. La llave en el primero. Informan teléfono F 5839.
A1 35401 31 Julio.

ALQUILO bajos Sol No. 49, cerca de oficinas de Obras Públicas. Tiene frente y entrada para dos calles, propia para depósito, industria u oficina de profesional; tiene garage. Precio: $75.00. Informan: F-1836. A-1 S-5720 28 Julio.

ZANJA 127 altos, se alquila, sala, comedor, cuatro habitaciones y servicios, muy fresca, llaves bajos $55 informes Bernaza 39 A 3568. A1 35397 28 Jul.

LEALTAD 112 bajos, se alquila gran casa fresca, sala, saleta, comedor, dos patios, cuatro habitaciones, baño completo otras comodidades abierta 3 a 5 $70 Informes Bernaza 39 A 3568.
A1 35398 28 Julio.

EN OBRAPIA Y Habana se alquila un 2do. piso compuesto de cuatro cuartos, sala, comedor y demás servicios. Informan en el Bar teléfono M 5362.
A1 35382 30 Jul.

CAMPANARIO 48 bajos, moderna muy fresca, alquilo con cuatro habitaciones, sala, comedor, recibidor, dos baños, cocina, llave bodega de enfrente. Informes Neptuno 106. Alquiler Módico. También Lealtad 105 altos con cinco habitaciones. Neptuno 106 altos, frente al cine con 5 habitaciones. A1 35418 30 Jul.

SE ALQUILA un hermoso piso en Luz 42, muy barato. Solo setenta pesos, teniendo terraza, recibidor, sala, cuatro hermosas habitaciones, baño intercalado, comedor muy espacioso, cocina de gas, y servicio de criados. Agua abundantísima a cualquier hora, y un fresco delicioso. Es casa moderna, y propia para personas de gusto. Llame enseguida al teléfono A 0165, o vaya a Muralla 96. A buscar la llave, que vale la pena.
A1 35440 28 Julio.

INFANTA 102-A entre San Rafael, San José. Se alquila alto moderno, fresco, nuevo, cuatro habitaciones, baño intercalado, sala, saleta, comedor, otras comodidades $70 llaves bodega esquina. Informes Bernaza 39 A 3568.
A1 35396 28 Julio

ALQUILO en Maloja No. 99, cerca de Campanario, amplia casa, propia para tren de lavado o cualquier industria, o particular, gran azotea y patio. Informan: Telf. M-4715. A-1 S-5717 29 Julio.

REFUGIO 41, bajos, con sala, comedor, cuatro cuartos, dobles servicios, una cuadra del Prado. La llave bodega esquina Industria. Informan en F-1036.
A-1 35389 30 Julio.

SE ALQUILA en la Calzada de Infanta esquina a Benjumeda, amplios y ventilados altos, cuatro habitaciones, sala, gran saleta, cocina de gas y carbón, baño completo, balcón a las dos calles, azotea, agua abundante y servicio de criados, $60.00. También alquilamos al lado del anterior los altos de la letra D y 6: sala, saleta, comedor, 3 habitaciones, agua abundante y cocina de gas. $45.00. Informan: U-1177.
A-1 S-5713 4 Agosto.

SAN LAZARO 161 altos, con sala, recibidor, comedor, tres cuartos, baño intercalado, dobles servicios, agua abundante. Llave en los bajos. Informan: F-1036.
A-1 35390 30 Julio.

PROPIA PARA casa de huéspedes o familia. Se alquilan los altos de la casa Prado No. 29, compuesta de sala, saleta, comedor, siete grandes habitaciones, cocina, cuarto y servicio de criados. La llave en los bajos. Informan: García Tuñón, Muralla y Aguiar. Teléfono A-8766.
A-1 35324 28 Julio.

SE ALQUILAN los bajos de San Miguel número 142, muy frescos; zaguán, sala, recibidor, cuatro habitaciones, baño completo, saleta, cocina, cuarto y servicio de criados. La llave en San Miguel 154 bajos. A-1 S-5709 4 Agosto.

SE ALQUILAN los espléndidos altos de la casa Animas núm. 147 entre Gervasio y Belascoaín, compuestos de sala, saleta, 4 cuartos, cocina, baño, doble servicio. La llave en los bajos. Informan calle 11 número 33 entre 6 y 8, Vedado Telef. F-5083. A-1-35248. 29 Jul.

EN $45.00 se alquilan los modernos bajos de San José 65 con sala, saleta, tres cuartos y regio cuarto de baño. La llave en el principal y para más informes mueblería La Palais Royal de Angeles 14 teléfono A 7451.
A1 35288 28 Julio.

SE ALQUILA una casa en Pocito núm. 44 bajos, muy cerca de Carlos III: moderna con sala, comedor, dos amplias habitaciones y baño intercalado, cocina. La llave en la bodega Pocito y Oquendo.
A-1-S-5679. 30 Jul.

ALQUILO Colón 21 bajos, 50 pesos, Colón 23 altos, 75 pesos. San Rafael 62-A altos 65 pesos. Nuevas flamantes acabadas pintar. Informes M 1283. Manrique 11.
A1 35199 28 Julio.

JOVELLAR Núm. 8, entre Aramburo y Hospital. Se alquilan magníficos apartamentos compuestos de sala, saleta, tres grandes habitaciones, baño completo, comedor, cuarto y servicio de criados. Alquiler $65.00. La llave e informes en el apartamento núm. 4. Teléfonos M-1429 y U-2259. A-1-S-5676. 3 Ag.

SE ALQUILAN los elegantes, amplios y ventilados altos de amistad 34, a dos cuadras del Parque Central, con todas las comodidades necesarias. Pueden verse 1 a 5 p. m. Informan Edificio Trust Co. Aguiar 71. Apartamento 303.
A-1-35192. 8 Ag.

SE ALQUILA un moderno y hermoso piso en la calle Reina 48 esquina a Manrique, puede verse a todas horas. Informa el portero, en la misma. Por teléfono A-7540. A-1-35314. 3 Ag.

SAN LAZARO 98 altos modernos, sala, tres cuartos, closet, hall, cocina gas, baño intercalado completo, cuarto y servicio criados. La llave en el principal. Informan M 2863; de noche F 2124.
A1 35125 7 Agosto.

SE ALQUILAN los frescos altos de Infanta 47 esq. a Sitios con sala, saleta, 3 cuartos, hall, magnífico baño y cocina de gas. Informan: Infanta 47 bajos.
A1 S5672 28 Julio.

ACOSTA 81 altos se alquilan dos casitas, sala, saleta, 2 cuartos, cuarto de baño y cocina. La llave en los bajos, informan I 7777. A1 S5673 28 Jul.

SE ALQUILAN en San Rafael entre Lucena y Marqués González, los altos del 137 y 161 y los bajos del 147 y 161. Y Zanja 108 altos. Informes: A-6420.
A-1 35009 30 Julio.

EN GERVASIO 35 altos se alquila hermoso piso moderno con sala, saleta, hall, cuatro cuartos, cuarto criados, servicio sanitario. Informes A 4421 y en la misma de una y media a cinco y media. A1 35098 29 Julio.

SE ALQUILAN los altos de Infanta No. 106, entre San Rafael y San Miguel, compuestos de cuatro habitaciones, sala, saleta, hermosa terraza, un departamento en la azotea, con su baño y todos sus servicios a la moderna. Informes en San Miguel No. 211 altos, esq. a Infanta.
A-1 34921 31 Julio.

MANRIQUE 130 bajos, entre Reina y Salud, con sala, comedor, tres cuartos, baño y servicios. Cuarto y servicios de criados. La llave en el alto. Informes: A-6420. A-1 35007 30 Julio.

LEALTAD 144 bajos, entre Virtudes y Concordia, con seis grandes cuartos, dos baños intercalados completos, sala, recibidor, gran comedor, repostería, dos cuartos de criados y servicios, buen patio central. La llave en el alto. Precio: $125.00. A-1 35005 30 Julio.

CONSULADO 7 y 9 casi esquina a Prado. Edificio Matta. Se alquilan los segundo y cuarto pisos, con todo el confort moderno. Precio razonable. Hay elevador día y noche. Informes el portero.
A-1 35006 30 Julio.

GERVASIO Núm. 170, entre Reina y Salud. Se alquilan los bajos con sala, antesala y comedor corrido, 4 habitaciones, baño intercalado completo, cocina de gas, pantry, cuarto de criado con baño. Informan: Telf. M-1450. A-1-S-5647. 3 Ag.

VILLEGAS 109
Casi esquina Muralla. Un gran piso, cinco habitaciones, sala, recibidor, amplio comedor, servicios modernistas. Precio situación. 70 pesos. Informan: Muralla 103. F-5506. A-1 34994 31 Julio.

ALQUILO frescos y modernos altos Monte número 168, terraza, sala, saleta, cuatro habitaciones, baño intercalado, agua caliente, comedor fondo gas, cuarto servicios criados independientes, patio. Informan: Carmen 8. Teléfono A 2066.
A1 34876 31 Julio.

SE ALQUILAN los bajos de las siguientes casas sitas en la calle de Espada números 130 y 134, a media cuadra de Carlos Tercero, compuestas de sala, saleta, tres habitaciones, patio y demás servicios y los del 134 tienen tres accesorias con entrada independiente. La llave e informes: Zanja 128. Teléfono U-1287.
A-1 35042 31 Julio.

SE ALQUILAN los altos San Ignacio esquina a Acosta, lo más fresco de la Habana, compuestos de sala, saleta, tres cuartos y uno grande en la azotea, cocina de gas, baño intercalado con abundante agua. La llave en la bodega; su dueño: calle 12 y 15, Vedado. Tel. F-6221.
A-1 35055 2 Agosto.

SE ALQUILAN los cómodos y frescos altos de esquina San Lázaro No. 262, con sala, antesala, comedor, cuatro cuartos, su baño completo, 2 cocinas, una de gas y otra de carbón. Tiene dos cuartos altos y su baño. Precio: $125.00. En la misma informan. A-1 S-5660 29 Julio.

SAN JOSE 152-A
Se alquilan los altos y los bajos muy frescos, tres habitaciones, sala, comedor, servicio, cuarto criado, llaves en la bodega Hospital. A1 S5630 29 Jul.

CONDESA 58 altos. Peñalver 83 bajos. Constan de sala, dos cuartos, comedor, cuarto de baño y cocina. La llave en la botica e informan: A-9743.
A-1 34783 29 Julio.

ZONA COMERCIAL. Se alquila la casa Amargura 34, entre Cuba y Aguiar, al lado del edificio Barraqué, de moderna construcción, dos plantas altas, preparada para Hotel, oficinas o casa de huéspedes. 28 departamentos todos independientes con instalación de agua corriente en cada departamento, doble servicio, pisos de granito, y la planta baja gran salón sobre columnas con 18 metros de frente y 23 de fondo. La llave en la misma. Para informes: Neptuno y Amistad, La Regente. Telf. A-4376.
A-1 34814 5 Agosto.

HABANA 15 altos, a una cuadra del parque Luz Caballero, consta de sala, recibidor, cuarto, gabinete, tres hermosas habitaciones, cuarto de baño, comedor, cocina y servicios de criados, dos patios. La llave en los altos e informan A-9743.
A-1 34782 29 Julio.

SE ALQUILA la casa Suárez 24, (a cuadra y media del Campo Marte). De sala, comedor y seis cuartos, propia para industria o inquilinato. Informan en Oficios 38 altos, departamento 4, de 2 a 5. La llave en el 20.
A-1 34817 28 Julio.

LUCENA 15 1|2, entre San Rafael y San Miguel. Alquilo primer piso moderno. Sala, saleta, 3 habitaciones, baño, cocina gas. Ferretería Belascoaín 71. U-5215.
A-1 34590 30 Julio.

SE ALQUILA el segundo piso de San Lázaro número 7, casi esquina a Prado: tiene sala, tres cuartos, comedor, cocina y baño. Informan en el teléfono F-4430. La llave en el primer piso.
A-1 S-5608 30 Julio.

SE ALQUILAN los altos de Obrapía No. 5. Informan en Obrapía No. 7. Teléfono M-2504. A-1 S-5750 10 Agosto.

ALQUILO los altos de Bernaza No. 18, tercero, sala, saleta y tres habitaciones. Bernaza 48, primero, sala, saleta y cuatro habitaciones y Cárdenas 62, con tres habitaciones, todas ventiladas y rebajadas de precio. Informes: Zulueta 36 letra G. Teléfono A-9266.
A-1 34828 31 Julio.

EN $75 se alquila piso primero Avenida de la Repblica No. 162, sala, 4 habitaciones decoradas, cuartos de criados con vista al malecón, teléfono U-5350.
A-1 S.5569 28 Jul.

MARQUES GONZALEZ 14, entre Zanja y Salud. Moderno edificio. Alquilo segundo piso: Sala, recibidor, 2 habitaciones grandes, comedor, baño, cocina gas. Ferretería Belascoaín 71. U-5215.
A-1 34589 30 Julio.

CRISTO 30
Se alquila el segundo piso con sala, tres cuartos, baño intercalado, comedor, cuarto de criados, servicios, cocina. Informan: Cristo 28, segundo piso.
A-1 34780 31 Julio.

CASTILLO 52
Casas de madera, sala, comedor, 3 cuartos, cocina, patio y traspatio, $30. Próxima al Mercado y tranvías. Llaves bodega. Informes: San Joaquín 33. Teléfono M-4803. A-1 34750 28 Julio.

SE ALQUILA en 22 pesos una casita de dos departamentos, servicio completo, a media cuadra de Infanta, Clavel y Pajarito, letra C. Informan letra H altos. También un cuarto. A-1 34359 28 Jul.

SE ALQUILA UN fresco y hermoso segundo piso en Damas No. 18, casi esquina Luz, compuesto de sala, recibidor, 5 amplias habitaciones, baño intercalado con agua fría y caliente, comedor, cocina de gas, cuarto de criado con todos sus servicios. Precio de situación. Informan: Damas número 18 bajos. También teléfono M-3039.
A-1 S-5525 1 Agosto.

SE ALQUILA planta baja, Montoro 20 cuadra y media carros Príncipe. Portal, sala, 4 habitaciones, gabinete, comedor, cuarto de criado, gran patio, garage con altos. La llave en la bodega. Informan Teléfono A-5232 A-1 S-5562 28 Jul.

SE ALQUILAN los hermosos bajos de Acosta No. 117, casi esquina a Egido, compuesta de sala, saleta, 3 habitaciones, baño y cocina, cuarto de criado, precio de situación. Informan: Damas No. 18 bajos. Teléfono M-3039.
A-1 S-5526 1 Agosto.

MANRIQUE número 5-B, altos. $45.00. Sala, comedor, dos cuartos, servicio completo, cocina de gas. La llave e informes en la bodega "El Dique", esquina Lagunas. Teléfono F-2635.
A-1 S-5488 31 Julio.

GALIANO 27, ALTOS
Se alquilan estos altos entre Animas y Lagunas, con sala, comedor, cuatro cuartos, baño y cocina. La llave en los bajos. Informan en el Telf. A-8980, de 9 a 12 a. m. y de 2 a 4 p. m. y en los bajos.
A-1 34020 1 Agosto.

SE ALQUILA piso alto compuesto de sala, saleta, comedor, cuatro cuartos, baño intercalado, cocina y servicios para criados; en el nuevo edificio Centro Escolar José Ma. Zayas, Estrella entre Xifré y Plasencia, frente al Hospital Municipal. La llave en el mismo piso. Precio $50.00. Informan teléfono A 7843 y A 1331. A1 33691 30 Julio.

ALQUILO DOS casitas modernas, alto y bajo, Arbol Seco B, pegada Carlos III. Sala, comedor, dos cuartos, baño completo. La llave e informes: Arbol Seco 4, altos. U-4416. A-1 33575 28 Julio.

ALQUILO PRIMER piso antes Hotel "América". Sala hermosa, diez cuartos hermosos. Lo alquilo para oficina, academia, sociedades, etc. Lugar fresco y hermoso. Factoría y Someruelos, frente a la Plaza de Fraternidad. Informan: Sedería "La Nueva Japonesa", teléfono A-3215.
A-1 33512 28 Julio.

INQUISIDOR 35-A
En $45.00 se alquila este hermoso principal con hermosa habitación a la calle saleta y cuatro habitaciones. Informan en Oficios núm. 88. Almacén de Manuel Muñiz y Compañía. A1 31371 31 Jul.

PRADO 63 altos esq. a Colón se alquilan los altos con o sin muebles. Tiene garage, acera de la brisa. Informan en los mismos. Teléfono M-6149.
A-1 34031 31 Jul.

A2. Vedado

EN 16 Y 23, VEDADO, se alquilan dos modernos altos, compuestos de sala, hall, tres habitaciones, gabinete, comedor al fondo, cocina de gas, precioso baño intercalado y servicios de criados. Informan en la bodega.
A-2 35482 3 Ag.

EN CUARENTA pesos se alquila una casa a la brisa, nueva, compuesta de portal, sala, comedor, tres habitaciones, cuarto de criados, baño intercalado, cocina y garage dos máquinas. En la misma informan. Calle 4 entre 33 y 35, Vedado. A-2 35615 A Ag.

VEDADO. Calle 21 número 328-A, altos y bajos, entre F y Avenida ed los Presidentes, a una cuadra de 23, casas nuevas. Jardín, portal, sala, saleta, dos dormitorios, baño intercalado, comedor al fondo, servicio de criados. Informan en la misma y por teléfono A-1051. Sr. Lazcano.
A-2 35659 6 Agosto.

ESPLENDIDOS ALTOS, calle 10 número 15, esquina a 13, Vedado, compuestos de sala, comedor, 3 cuartos, terraza, baño intercalado, cocina, cuarto y servicio de criados. Precio módico. Informan en la misma a todas horas.
A-2 35661 30 Julio.

AMUEBLADA ALQUILO
En el Vedado, casa calle 27 entre J y K, número 9, a familia de buenas referencias y garantías. Informan: Telf. F-3566.
A-2 35637 3 Agosto.

SE ALQUILA una casa con dos plantas en el Vedado, con vista al mar, calle 25 núm. 1. La llave en la bodega del Maine. Informan U 6679.
A2 35614 1 Agost.

CALLE J núm. 150, entre 15 y 17, frente al colegio "Nuestra Señora de las Mercedes", compuesta de 5 habitaciones, 2 cuartos de baño, sala, comedor, pantry, despensa, cocina, cuartos para criado y para chofer y garage. Precio: 150 pesos. La llave en los altos.
A2 35571 28 Jul.

CASITAS INDEPENDIENTES VEDADO
Calle 26 entre 27 y 29, a cuadra y media del tranvía de la calle 23. Portal, sala, cuarto, cocina, servicios, patio, todo independiente. Alquiler: $13. Fiador o dos meses en fondo. Informan: M. Rodríguez, bodega Las Mercedes. Teléfono A-0383.
A-2 35689 16 Agosto.

VEDADO. Se alquilan los bajos de la casa moderna calle K número 22 entre 11 y 13. Sala, saleta, galería, 4 cuartos, 2 baños, comedor, cocina, 2 cuartos y servicios para criados. Puede verse de 8 a 11 y de 2 a 5. Informes: A-4296, Egido 4 y 6. A-2 35519 3 Agosto.

VEDADO. Se alquilan los bajos de la casa calle 11 entre J y K. Sala, saleta, 4 cuartos, baño intercalado, cocina, cuarto y servicio para criados. Puede verse de 8 a 11 y de 2 a 5. Informes: A-4296. Egido 4 y 6. A-2 35520 3 Agosto.

13 ESQUINA A 8
Acera de la brisa, segunda esquina: se alquila este bonito chalet de dos plantas, compuesto de bajos: jardín, portal corrido, vestíbulo, sala, comedor, pantry, cocina, cuarto de criado y su baño, garage y cuarto de chauffeur. Altos: hall, 4 cuartos, dos de ellos muy grandes, cuarto de baño intercalado, dos terrazas. Precio: $200.00. Informan en la misma de 10 a. m. en adelante. Teléfono F-3150.
A-2 S-5758 1 Agosto.

VEDADO. Frescos y modernos bajos. Cuatro 263 entre 25 y 27. Jardín, portal, sala, 3 cuartos, comedor, cocina, cuarto criadas, servicios, entrada independiente criados. 45 pesos, cuadra y media tranvías 23. Llave bodega esquina 25. Informes: teléfono FO-7457.
A-2 35533 31 Julio.

HORNOS DE CAL. VEDADO
Se alquilan varios Hornos par acal. Informarán: Manzana de Gómez 206.
A-2 35687 6 Agosto.

SE ALQUILA la moderna casa calle B número 7 entre Calzada y 5a. compuesta de recibidor, sala, terraza, comedor, tres grandes cuartos, servicios y cuarto de criados. La llave en la tienda. Informan: F-5432. A-2-35165. 3 Ag.

ALTOS modernos H entre Calzada y Nueve, compuestos de terraza, vestíbulo, sala, hall, cinco habitaciones, dos baños intercalados, comedor, repostería y cocina; dos cuartos y baño de criados. Informes y llave Ave. de los Presidentes 67. Teléfono F 5981. A2 35423 28 Jul.

SE ALQUILAN los altos calle 23 número 350, tiene 7 habitaciones 2 baños intercalados, garage, sala y saleta, se pueden ver durante todo el día. Informan locería La República. Teléfono A 1796.
A2 S5739 4 Agost.

SE ALQUILA el segundo piso 27 núm. 19 entre M y N Vedado, propio para colegio, academia consultorio sociedad, buena sala decorada, 4 cuartos, baño intercalado comedor, hall, servicios de criados en la azotea. Para verla de 2 a 6 p. m. A2 5736 29 Julio.

ALQUILO apartamento fresco e independiente 3 dormitorios, lujoso baño recibidor, sala, etc., cuarto y servicios criados, terraza. Lavadero $80. Calle 27 número 388. Vedado, próximo tranvía 23 y Paseo. A2 S5737 31 Jul.

SE ALQUILA la hermosa y moderna casa de la calle 9 entre F y Avenida de los Presidentes. Vestíbulo, recibidor, sala, 5 hermosas habitaciones, con gran baño completo, hermoso hall, comedor, cocina y pantry, cuarto de criado y servicio. La llave en los bajos.
A-2 S-5711 4 Agosto.

ALQUILO bonita casa calle Dos núm. 225 entre 23 y 25. Vedado. Jardín, portal, sala, salsta de comer, cuatro habitaciones, baño completo, cocina gas. Cuarto y servicio criada. Llave e informes 23 esquina Dos señora Vda. de López.
A2 35442 28 Julio.

VEDADO. Se alquila el segundo piso, calle I entre 15 y 17, cinco cuartos y dos baños con todas las comodidades modernas. Preguntar en el primer piso.
A-2 34761 31 Julio.

SE ALQUILAN los bajos acabados de reformar de Paseo 226 casi esquina a 23, tiene 5 habitaciones, baño intercalado y gran patio. Las llaves en la bodega. Informan locería La República teléfono A 1796.
A2 S5733 4 Agosto.

VEDADO Calle 27 núm. 378 altos entre 2 y 4, sala, recibidor, cinco cuartos, dos baños intercalados, calentador, saleta, cocina servicio. Llave bajos. Informes Habana 186. Teléfono M 1541 y F 1795. A2 35421 30 Julio.

VEDADO calle 15 núm. 483 entre 26 y 28. Se alquila casita acabada de fabricar con sala, cuarto, comedor, cocina, y cuarto de baño, precio 18 pesos. Informan teléfono F 1183. A2 35063 2 Agost.

SE ALQUILAN los espléndidos altos de J entre Calzada y Nueve, con sala, saleta, hall, dos baños intercalados, cinco cuartos, comedor, pantry, cocina, una gran terraza, cubierta, tres cuartos criados con sus servicios y garage. Informan F-2115. A-2 35359 30 Julio.

VEDADO Calle B esquina 19 altos, brisa gran terraza, sala, seis cuartos, comedor, baño intercalado, calentador, cocina gas servicio criados. Llave bajos. Informes Habana 186 altos teléfonos M 1541. F 1795. A2 35270 29 Jul.

SE ALQUILA el bonito piso alto de 19 número 243, entre E y F, Vedado, propio para familia de buen gusto. Se dá barato. Puede verse. Pregunten al lado por el conserje del Edificio Arcos, señor Fermín. A-2 35375 29 Julio.

SE ALQUILA EN $39.50 el piso alto de 21 número 243, entre E y F, Vedado. Tiene sala, comedor, tres cuartos y demás servicios. Puede verse. Pregunten al fondo por el señor Fermín.
A-2 35377 29 Julio.

VEDADO. Se alquilan los nuevos y frescos altos de 23 número 261, entre Baños y F, con recibidor, portal, sala, comedor, 4 dormitorios con baño y cocina y cuarto con servicio de criado. Renta 90 pesos. La llave e informes en Baños 28, entre 17 y 19. Teléfono F-4003.
A-2 S-5803 29 Julio.

VEDADO. Lujosos altos. Calle 21 número 7. Sala, saleta, cinco cuartos, dos baños, comedor, cocina, pantry, portal, garage, 2 cuartos, servicios. Precio: $150. Informan bajos. A-2 35383 2 Agosto.

VEDADO, Avenida de los Presidentes, 153, entre 15 y 17. Hermosa casa moderna. Sala, comedor, pantry, cocina, calentador. 3 baños, 7 dormitorios, saleta en piso alto. Garage, departamento criados, chauffeur, servicio, etcétera. Teléfono F-1969. A-2 35391 4 Agosto.

SE ALQUILA en la calle C núm. 1?? (altos), entre 21 y 23, una hermosa casa decorada, con sala, saleta, terraza, cuatro cuartos, lujoso baño intercalado, amplio comedor, pantry, cocina de gas y cuarto y servicios de criados. Informes en los bajos. A-2-36176. 31 Jul.

EDIFICIO TAVEL, 21 Y C
Se alquilan casas con sala, comedor, cocina y baño, con dos, tres y cuatro habitaciones; otra con sala, cuarto, cocina y baño. F-4252, F-6252 y U-1710.
A-2 S-5035 30 Julio.

VEDADO. Se alquilan los altos de la moderna y fresca casa calle M No. 37 entre 19 y 21. Tiene garage. Llaves e informes en los bajos. A-2 S-5600 31 Jul.

VEDADO. Alquilo rebajada casa a la brisa, B 290 entre 29 y Zapata. Jardín, portal, sala, saleta, cuatro cuartos, dos servicios, agua fría y caliente. Tranvías en la esquina. A-2 35075 30 Julio.

VEDADO. Alquilo planta baja A entre 27 y 29. Acabado de pintar, tres habitaciones, lujoso baño intercalado, cuarto, servicio criado, cocina gas, calentador, demás comodidades. Fiador a satisfacción. Informan en los altos.
A-2 S-5649 28 Julio.

VEDADO. Se alquilan los frescos altos de la calle 23 entre 12 y 14 compuestos de sala, comedor, dos cuartos, baño y servicio de criados. Precio módico. La llave en los mismos al fondo. Informan: 7a. 169 entre J. e I.
A-2-35209. 1 Ag.

CALLE 11 entre L y K, Vedado, casa renacimiento español, consta de jardín, patio, portal, sala, comedor, pantry, servicio, garage, y 2 cuartos criados en la planta baja. En el piso alto 3 cuartos con baño intercalado. Informes M 2863. Hasta las 6 p. m. después F 2124. La llave en el fondo L núm. 106 entre 11 y 13. A2 35124 7 Agosto.

CALLE 15 ENTRE E Y D, ALTOS
Sombra, brisa, cerca colegios La Salle y Dominicas; sala, cuatro balcones, techos monolíticos, comedor, cocina, 5 cuartos familia, 2 criados, baño familia intercalado, criados, garage, casa grande no casa muñecas como apartamentos. Alquiler rebajado: 90 pesos. Informan calle 15 esquina a Baños. Teléfono F-4048.
A-2-35183. 28 Jul.

SE ALQUILA una casa en 23 y 24, Vedado, tres cuartos, sala, comedor y baño intercalado. Informan en la bodega. Teléfono F 4038.
A2 34364 30 Julio.

VEDADO. Se alquilan los altos acabados de fabricar calle 17 esquina a I. La llave en los bajos. Informan: Telf. F-5283.
A-2 34792 29 Julio.

$40 PLAZA DEL MAINE $44
Por tranvía Línea y M. Pisitos completos, sala a la calle, tres habitaciones, baño intercalado, cuarto y baño criada, cocina gas y comedor al fondo con salida independiente. Independencia, elegancia y ventilación. Gran edificio "Maine Apartments". M y 13, frente nuevo parque, media cuadra Malecón y de Línea. Lo mejor de la Habana. Familias escogidas. Esquinas $50 y $55. Hay garages.
A-2 34671 19 Oct.

SE ALQUILAN los modernos y frescos altos de Línea No. 89 y Línea esquina a 6. Tel. F-1187. A-2 S-5624 29 Jul.

SE ALQUILA el primer piso y la planta baja de la casa calle 25 No. 445 entre 6 y 8 en el Vedado. Se compone jardín, portal, sala, saleta, 3 cuartos, baño intercalado, comedor, cocina, cuarto de criados y servicios. Para más informes en los bajos de la misma. Teléfono F-1525.
A-2 34739 29 Julio.

SE ALQUILA el lindo chalet de Paseo No. 17 entre Línea y Calzada, con todas las comodidades. Informan: Línea y Paseo, al lado. A-2 S-5618 28 Jul.

VEDADO. Calle 21 número 315, entre B y C, casa de altos y bajos, grandes habitaciones, muchas comodidades. La llave en el 313. Alquiler: $70.00. Teléfono FO-2688. A-2 33933 31 Julio.

VEDADO. K 195, entre 19 y 21, bajos, frescos, portal, sala, hall, comedor, 4 cuartos, baño etc., cuarto y servicio criados. $90.00. Informan en la misma.
A-2 33001 30 Julio.

VEDADO. Se alquila la planta baja de una casa en la calle 20, entre 15 y 17, que se compone de jardín, portal, sala, hall, cuatro cuartos, baño intercalado, comedor, cocina, cuarto y servicios de criados, patio y traspatio. Precio: $55.00 mensuales. La llave en los altos de la misma, Departamento de Admón. de Bienes y Bufete de Arellano. Teléfonos A-2478—A-2218.
A-2 E-1114 Indf. 20 My.

VEDADO: Calle 21 esquina a F, a una cuadra de los tranvías de 23. Se alquilan lujosas casas acabadas de construir, de tres y cuatro dormitorios, cuartos paa criados, con o sin garage. Desde $65 hasta $100. Informan en las mismas y por teléfono A-1051. Sr. Lazcano.
A-2 34157 1 Agosto.

VEDADO calle 21 entre J y K, se alquilan en 80 pesos, altos modernos, terraza cubierta, hall, sala, saleta, cuatro cuartos, baño intercalado, comedor, cocina, cuarto y servicio criados. Llaves en el bajo. Informes A 2972.
A2 35106 28 Julio.

A3. Cerro

TRES CASAS modernas, una cuadra carros, Atocha No. 8 1|2, dos cuartos, $26.00; Cañongo No. 1 letra C, con 3, $34 y uno letra E con 4 $40. Todas salas y 2 ventanas, comedor, baño intercalado.
A-3 S-5788 1 Agosto.

PARA INDUSTRIA, colegio, clínica o familia alquilo dos casa contiguas juntas o separadas, con portal, sala, comedor y cinco habitaciones cada una. Zaragoza número 13. Teléfono I-2205.
A-3 S-5787 1 Agosto.

SE ALQUILA EN $45.00
los cómodos y frescos altos de Domínguez letra C casi esquina a la Calzada del Cerro. A3 S5728 29 Julio.

SE ALQUILA EN $80.00
Una casa con sala, recibidor, 4 hermosos cuartos, baño intercalado, comedor, cuarto y servicio de criado, garage y demás servicios. San Pablo 16 casi esquina a Santa Catalina, Cerro.
A3 S5727 29 Julio.

SE ALQUILA una casa en Piñera No. 9, con sala, comedor, dos cuartos y su baño completo y un buen patio. Informan en Piñera No. 3. M-5278.
A-3 S-5764 30 Julio.

SE ALQUILAN hermosos bajos. Sala, 3 cuartos grandes y 2 chicos, comedor, baño, cocina, servicio de criado, galería, jardín, patio, todo amplio y ventilado. Informan en los altos. Falgueras No. 1 casi esquina a San Pedro.
A-3 S-5742 5 Agosto.

SE ALQUILA la espléndida y fresca casa Oquendo No. 575 esquina a Carvajal, en la parte más alta del Cerro, a 3 cuadras de la esquina de Tejas, compuesta de portal, vestíbulo, gran recibidor, sala, comedor corrido, 4 grandes cuartos, dos baños, pantry y cocina, dos cuartos, patio y traspatio, corredor y 3 cuartos criados y dos baños, garage para dos máquinas. Precio: $180.00. Informan: F-3150. A-3 S-5759 1 Agosto.

CERRO. Se alquila una casa en Monasterio entre Carmen y Santa Ana. Llave e informes en Carmen 13. Hay en ésta magníficas habitaciones a 8 y 10 pesos. I-6288. A-3 35333 29 Julio.

SE ALQUILA en 18 pesos accesoria con portal, sala, comedor, cuarto y cocina. Churruca 19, a dos cuadras de la Calzada del Cerro. A-3 35361 29 Julio.

GANGA
Se alquila muy grande y fresca en Santa Teresa, entre Manila y Piñán en $40 una pequeña en Daoiz 72, en 20 informan I 7685. A3 35258 29 Jul.

A 15 Y 17 PESOS CASITAS
alquílanse de sala, comedor, 2|4, cocina pisos mosaico gran patio ómnibus a la puerta. Salvador esquina Moreno; llaves Moreno 59 encargada.
A3 35136 7 Agosto.

ALQUILO 23 pesos con luz, casita nueva independiente propia para matrimonio, corta familia. Zequeira 28 media cuadra calzada Infanta. Próxima esq. Tejas. Informan I 7770. A3 3492? 31 Jul.

AMENIDAD Y CRUZ DEL PADRE
A una cuadra de Infanta. Alquílase casita. Sala, comedor, cuarto, servicios. Informan: Pedroso y Cruz del Padre, bodega. U-1710.
A-3 S-5036 30 Julio.

LA ROSA 4-C, bajos, entre Santa Catalina y Falgueras, se alquila casa nueva. Sala, comedor, dos dormitorios, cocina de gas, baño moderno, servicio de criados, patio. Informan: teléfono A-1051.
A-3 33650 29 Julio.

A4. Jesús del Monte

SE ALQUILA el nuevo chalet San Benigno y Zapotes, con frescas y ventiladas habitaciones, doble servicio de criado y todas las comodidades que pueda desear una familia de refinado gusto. Informan en Muralla Nos. 83 y 85. Telfs. A-3498 y M-9093. A-4 S-5794 11 Agosto.

SANTOS SUAREZ
En lo mejor. Se alquilan dos casitas para corta y regular familia, en Lacret y Goicuría, acera la sombra, a una cuadra del tranvía. Informan en la misma.
A-4 35640 5 Agosto.

SE ALQUILAN casitas en Municipio y Jesús del Monte, Pasaje Picallo, con sala, comedor, dos habitaciones, patio y traspatio. Precio de situación. Teléfono X-2235. A-4 35624 4 Agosto.

ALTOS CON tres cuartos a la brisa por $35.00. Sala, comedor, baño y cocina, ventanas por los cuatro costados, cerca de tranvías, guaguas por la puerta, una ganga. Milagros 2-A, entre Reyes y San José (al fondo de Henry Clay).
A-4 35672 1 Agosto.

SANTOS SUAREZ. Se alquila la casa San Bernardino casi esquina a San Benigno, al lado de la bodega, una cuadra del parque. Sala, comedor, tres hermosos cuartos, patio y traspatio. Teléfono A-6259.
A-4 35386 31 Julio.

ALQUILO CASA MODERNA
Con tres cuartos, sala comedor, cocina, dos patios y cuarto para criados, calle Encarnación núm. 5 entre San Indalecio y Dolores, la dejo muy barata. Informan en el teléfono M 1914.
A4 35563 31 Jul.

SE ALQUILA, Santos Suárez 3 1|2, altos, acabada de pintar. Sala, comedor, cuatro cuartos, baño, cuarto de criado y servicio, cocina. La llave en el bajo. Informan: F-2444. A-4 S-5744 5 Ag.

EN SANTOS Suárez se alquila la casa Libertad 42, entre Mayía Rodríguez y Goycuría compuesta de jardín, portal, sala, saleta, dos cuartos baño y cocina. Informan en el colegio. Precio módico.
A4 S5700 29 Julio.

SE ALQUILA casa de planta baja muy fresca San Indalecio núm. 42, entre Encarnación y Coco. Precio de situación. Informan teléfono X 2656 y X 2661.
A4 S5696 30 Julio.

SE ALQUILA casa de construcción reciente, en Encarnación y San Indalecio núm. 2-A, altos; precio de situación. Informan teléfono X 2656 y X 2661.
A4 S5695 30 Jul.

DUREGE Núm. 30 y 32 entre Santos Suárez y Enamorados: se alquilan en $20.00 y $22.00 casitas con sala, comedor, 2 cuartos, baño. La llave en la misma. Informan: teléfono A-5890.
A-1 S-5691 1 Agosto.

SE ALQUILA la casa Quiroga núm. 3 lo más alto de Jesús del Monte una cuadra de la Iglesia y a una del tranvía; compuesta de tres cuartos, comedor, sala, cocina y baño intercalado. Informan Morro núm. 1 teléfono A 5934.
A4 S5666 31 Julio.

SE ALQUILA
Una casita independiente en Flores y Serafines con portal, sala, cuarto y servicios. Precio $18.00. Para informes en la bodega. Teléfonos M-4220—A-0834.
A-4 35167 2 Agosto.

SE ALQUILA casa de altos con terraza, sala, comedor, 2|4, baños intercalado, doble línea precio 335.00. Informan en la misma Serrano, Santo Suárez.
A4 35090 31 Julio.

SE ALQUILAN los bajos de San Indalecio 23. Portal, sala, dos cuartos, comedor al fondo, cocina, baño, patio y traspatio. Informan: San Leonardo 20, Jesús del Monte. A-4 35378 31 Julio.

SE ALQUILA en Jesús del Monte, una linda casita en la calle de San José 48, muy cerca de la esquina de Quiroga, sala, saleta, dos cuartos, cocina, patio e instalación sanitaria. Informan en la Calzada, número 438 y medio, entre Luz y Pocito. Teléf. I 1132.
A-4 35091 28 Julio.

CASI REGALADAS, a 12 y 14 pesos, en Serafines 83, entre Vega y Flores, alquilo casitas independientes de mampostería y pisos de mosaicos. Tienen dos habitaciones, patio, cocina, servicios y luz. Informan: departamento No. 21. Teléfono A-3970. A-4 34584 29 Julio.

CALZADA DE JESUSDEL MONTE 463, hermosa casa a una cuadra Reparto Chape, esquina a Altarriba, frescos altos para numerosa familia, recibidor, sala, 7 habitaciones y dos baños completos intercalados, comedor al fondo, pantry, cocina, cuarto y servicio criados. Garage con cuarto chauffeur y servicio. $120.00. En la misma informan, de 1 a 6.
A-4 33002 30 Julio.

A5. Víbora y A. Apolo

SE ALQUILAN dos casas, un alto y un bajo, en Vista Alegre, dos pasos de la Calzada, con sala, saleta, 2 cuartos grandes, baño intercalado completo, cocina y mucha agua. Su dueño: Calzada No. 574. Muy rebajada.
A-5 S-5783 4 Agosto.

SE ALQUILAN desde $15.00 en adelante, hermosas casas compuestas de jardín, portal, sala, saleta, dos cuartos, cocina y servicios. Goicuría y O'Farrill. Hermanos Infante. A-5 35590 3 Agosto.

PASANDO LA Víbora, en lo más sano Calzada de Bejucal, al lado de la bodega "Los Mangos". Se alquila la hermosa casa acabada de fabricar. Tres cuartos, portal, sala, comedor, baño espléndido, calentador, cocina, garage, propio para una familia de gusto. Informan: I-7697. A-5 35493 1 Agosto.

ALQUILO, Víbora, fresca y ventilada casa, Vista Alegre 12, entre San Lázaro y San Buenaventura. Tiene portal, sala, recibidor, tres cuartos, comedor al fondo, servicio sanitario completo, garage y cuarto y servicio de criados. La llave en la bodega. Informan en San Mariano número 39. A-5 35492 30 Julio.

SE ALQUILA Porvenir 5 entre Concepción y Dolores, casa moderna toda de cielo raso, portal, sala y saleta, hall, tres cuartos grandes, baño intercalado completo, comedor amplio al fondo, buena cocina, servicio para criados, patio y traspatio y entrada independiente. Precio de situación, más informes Obispo 87 de 9 a 11 a. m. y de 2 a 6. Campa. Teléfono M 7880. A5 35573 30 Jul.

VIBORA. CASA alegre, con portal, amplia sala, cuatro habitaciones y cuarto de criados, buen cuarto de baño y comedor al fondo. Nunca ha sido habitada por enfermos. Milagros 24, entre Delicias y Buenaventura, casi a una cuadra de la Calzada. A-5 35620 30 Jul.

ALQUILO una casita con sala, cuarto cocina, patio, servicios sanitarios y con luz a todas horas a 16.00 pesos. Calle General Lacret entre Cortina y Figueroa. Informan Pasaje Mercedes Letra B.
A5 35425 2 Agost.

SE ALQUILA una casa en Vista Alegre y Mayía Rodríguez. Se compone de 3 cuartos grandes, sala, comedor, cocina, baño intercalado, servicio de criado, garage, cuarto d echauffeur, portal y jardín. Precio: $60.00. Informan: I-7508.
A-5 S-5723 28 Julio.

SE ALQUILAN, Víbora, la casa 8 No. 23, con 5 cuartos, entre San Francisco y Milagros, moderna, $45.00 y la casa calle D entre 9 y 10 No. 3, Reparto Batista, con dos habitaciones y tranvías por la puerta. Poco alquiler, Informes en la misma. Teléfono M-2330.
A-5 S-5710 29 Julio.

SE ALQUILA la casa de O'Farrill 17 a dos cuadras del paradero de la Víbora, con sala, comedor, 3 cuartos, doble servicios sanitarios y cuarto de criados. Precio $45. A5 S5733 28 Julio.

12 PESOS con luz, casitas independientes, mampostería, sala, cuarto, cocina, servicios; tres cuadras calzada Víbora. Reparto Santa Amalia 47. Telf. I-6312. Martínez. A-5-35169. 30 Jul.

EN LO MAS alto de la Víbora, se alquila un hermoso chalet. Propio para numerosa familia, portal, sala, hall, ocho habitaciones, jardín y garage, un traspatio para cría, comedor. Informan Vista Alegre 41, entre Lawton y Armas, teléfono I 6877. A5 35159 28 Jul.

AVE. ESTRADA Palma 65 altos, entre O'Farrill y Lagueruela, Víbora, se alquila con sala, comedor, tres cuartos, baño y cocina de gas. La llave en el bajo. Informes: A-6420. A-5 35008 31 Julio.

POCITO 8, VIBORA
Altos modernos, con sala, saleta, tres cuartos, terraza, baño intercalado, cocina de gas y calentador, $40. Llave bodega. Informes: San Joaquín 33. Teléfono M-4803. A-5 34749 28 Julio.

SE ALQUILA en la loma de Chaple, calle de San Carlos 35, una bonita casa, elegantemente decorada, compuesta de jardín, sala, 3 cuartos, comedor, baño lujoso, garage, cuarto y servicios de criados. La llave al lado. Informan R. Martínez. Teléfono I-6526.
A-5-34910. 28 Jul.

SE ALQUILAN los modernos y muy frescos altos de Avenida Presidente Gómez esquina Flores, frente al Club San Carlos, precio muy barato, informan en los bajos, teléfono I 7744. Víbora.
A5 34570 29 Julio.

SE ALQUILA frente al Parque Loma del Mazo la espléndida y fresca casa con jardines, portal, terraza, hall, comedor, seis habitaciones, baño intercalado, repostería, cocina de gas, garage para dos máquinas y tres habitaciones y baño de criados. I-2484 A-5 E-1180 Indf. 5 Jul.

EN 33 PESOS se alquilan bajos de Tejar y San Anastasio, modernos, esquina de fraile, muy frescos. Sala, comedor, dos cuartos, baño y cocina. Llave en bodega de San Lázaro y Tejar. Informan: Telf. F-4318. A-5 35644 29 Julio.

SE ALQUILA. San Francisco 28, en la Víbora, a una cuadra de la Calzada y a la brisa. Portal y traspatio. Sala, tres cuartos, saleta al fondo, gran cocina.
A-5 35645 30 Julio.

A6. Luyanó

ALQUILO CASAS mampostería. Sala, 2 cuartos, comedor, baño, portal. Veinticinco pesos a catorce, sala, cuarto, baño, cocina, patio. Rosa Enríquez 18-A, Juan Abreu, Luyanó. A-6 35647 31 Julio.

SE ALQUILA en 30 pesos casa moderna en la acera de la brisa con portal, sala, saleta y dos grandes habitaciones en la calle Municipio núm. 6 esquina a Villanueva. Teléfono X 2259.
A6 35602 31 Julio.

CASITA INDEPENDIENTE
dos cuartos, servicios, 17 pesos con luz, fresca, limpia, en Pruna 92 pasaje casi esquina Luyanó. Informan allí y Cueto núm. 194. A6 35453 1 Agost.

ALQUILO a una cuadra de la Calzada de Luyanó una bonita casita en la mitad de su precio. Punto fresco, calle Compromiso y Guasabacoa, letra D, teléfono I 7412. A6 S5740 31 Jul.

ALQUILO casa nueva, media cuadra tranvías, Rosa Enríquez entre Pernas y Luyanó. Portal, sala, saleta, 2 habitaciones, baño, cocina, patio. Gana $30. Llaves bodega. A-6 35050 29 Julio.

A7. Regla y Guanabacoa

GUANABACOA. Alquilo fresca y hermosa casa Maceo No. 20, Calixto García No. 65, con todas las comodidades, baño intercalado, mucho terreno, muy céntrico. Informan: F-5062.
A-7 S-5743 29 Julio.

SE ALQUILA en Guanabacoa la casa San José número 40 en $16.00 sala, comedor, dos cuartos, cocina, patio y agua. La llave en la bodega Virgen de Regla, calle Martí. A-7-35173. 30 Jul.

A8. Marianao

SE ALQUILA en Reparto La Sierra, calle 6 entre 3a. y 5a., chalet de dos plantas, cinco habitaciones, dos baños y dos terrazas; en los altos, sala, saleta, comedor, habitación y baño, en los bajos, habitaciones para criado y chauffeur, garage y jardín. Precio: 125 pesos. Teléfono FO-1542. A-8 35331 4 Ag.

REPARTO Almendares, Nicanor del Campo. Calle 11 entre 14 y 16, se alquilan dos chalets, acabados construir, con jardín, portal, recibidor, sala, cuatro cuartos, comedor, pantry, cocina, cuarto criado, garage y un hermoso patio. Precio: noventa pesos. La llave en los mismos. Teléfonos M-8299—I-1568.
A-8 34733 29 Julio.

SE ALQUILA un bungalow de madera en Almendares con 3 habitaciones, comedor y sala, sótano para guardar automóvil. Calle F entre 16 y 18. Precio: $25.00. Teléfono FO-9074.
A-8 S-5767 3 Agosto.

EN EL COUNTRY Club Park, frente al Lago. Se alquila magnífica residencia de lujo, amueblada. La llave en la misma. Informan: Oficina de García Tuñón. Muralla y Aguiar. Teléfono A-8786.
A-8 35322 28 Julio.

SE ALQUILA en el reparto Miramar, un chalet a dos cuadras del Puente con garage, acabado de fabricar. Precio módico. Informan en M 6682. La llave en Calzada 163 entre 20 y 22 Vedado.
A8 35339 28 Julio.

GANGA, a $20 se alquilan dos magníficas casas una en O'Farrill entre Miramar y Lanuza y la otra en la calle Pasaje B, entre 4 y 5 Orfila. Las llaves al lado. Teléfono F. O.-7841, Sr. Felipe. Reparto Columbia. A-8 34475 28 Julio.

A9. Diversos lugares

HERMOSO NEGOCIO
Se alquila o se vende a precio de situación cómoda y espaciosa casa en punto céntrico del pueblo de Caraballo, Real número 5, propia para panadería y bodega, con todos los enseres que requiere un establecimiento y maquinaria moderna y completa en la panadería. Informan en Lamparilla No. 1. Telf. A-5540.
A-9 35656 6 Agosto.

EN MARTIN MESA
Se alquilan casitas para el verano a más de 500 pies sobre el nivel del mar. Aguas sulfurosas inmejorables. El balneario más antiguo y mejor de Cuba, a 47 kilómetros de la Habana por la nueva carretera de Guanajay. También trenes eléctricos cada media hora a Guanajay en combinación con la guaguas. Un peso ida y vuelta hasta Martín Mesa, desde la Terminal. No pase calor.
A-9 35363 4 Agosto.

FINCA "EL AGUILA" SE ALQUILA
En el Cotorro, a veinte minutos de la Habana, con paradero propio y carretera central por el frente de la casa, agua potable magnífica y abundante, luz eléctrica todo e ldía y teléfono. Informan: teléfono A-7355. A-9 34781 29 Julio.

B OTROS ALQUILERES

B- 1—Departamentos
B- 2—Habitaciones
B- 3—Locales para comercio
B- 4—Muebles y Enseres
B- 5—Instrumentos de Música
B- 6—Automóviles
B- 7—Varios

B1. Departamentos

AGUILA 164
Se alquila un departamento con servicio y entrada independiente en 27.00. También se alquilan habitaciones muy baratas. Pueden verse a todas horas.
cio y entrada independiente en $27.00

VEDADO. Alquilo en $16.00 apartamento interior moderno, dos habitaciones, cocina y servicio, gran patio. Calle 19 No. 247. Informan: teléfono F-5913.
B-1 S-5782 3 Agosto.

EN EL EDIFICIO Arcos, F entre 19 y 21, Vedado, se alquilan cómodos y elegantes departamentos absolutamente independientes entre sí y propios para personas de buen gusto, desde 32 a 47.00. Informa en el mismo el conserje señor Fermín. B-1 35376 29 Julio.

EDIFICIO ARBOS
Se alquilan apartamentos de sala, cuarto, cocina y baño, luz y elevador día y noche, en Oquendo No. 18 entre San Rafael y San Miguel. B-1 35521 10 Ag.

EDIFICIO DE APARTAMENTOS
casas acabadas de construir, con lujo, confort y fresco, dos baños completos en cada una, hechos con verdadero gusto, tienen todos los detalles que se pueda exigir, nada pierde con verlas y podrá apreciar el lujo y gusto en la fabricación. Casa de 2 y 4 cuartos de 45 a 80 pesos. Neptuno 251. Informes teléfono U 5158. U 5402. B1 35452 4 Agost.

HERMOSO departamento compuesto de dos, fresco grande y barato, vista a la calle, casa moderna y de moralidad. Oficios 88-A piso 2. Teléfono A 0333.
B1 35463 28 Julio

APARTAMENTOS, Paula 12, modernas, casitas independientes con todo confort, dos habitaciones, sala, saleta, baño de lujo y todas comodidades a la brisa. Informa el encargado.
B1 35111 2 Agosto.

SE ALQUILA muy barato, un zaguán, para relojero. Sol núm. 111.
B1 35094 28 Jul.

SE ALQUILA departamento interior en Pocito núm. 44 pasaje casi esquina a Oquendo y Carlos III, con todos sus servicios independientes. Informan en los mismos. B-1-S5650. 30 Jul.

O'REILLY 77 ALTOS
Se alquila un amplio departamento con balcón a la calle y lavabo de agua corriente, muy en proporción. También hay una habitación. B1 35308 1 Agosto.

PALACIO AURORA
Oquendo 24. Se alquilan departamentos 2 posesiones, cocina y servicio independiente, luz toda la noche, a 20 y 21 pesos. Telf. U-6908. B-1 34638 5 Agosto.

SE ALQUILA una sala con dos puertas a la calle y tres habitaciones altas y bajas. Informan Obrapía 71.
B1 34872 28 Julio.

DEPARTAMENTOS nuevos, independientes, con sala, comedor, cuarto, cocina de gas, servicio y patio, rebajados. Calle 5a. No. 76, entre A y B, Vedado.
B-1 34823 29 Julio.

INQUISIDOR Y SANTA CLARA
Departamentos con balcón a la calle y habitaciones con balcón y luz toda la noche. Informan en la misma.
B-1 34690 28 Julio.

MALECON 317. Lujosos apartamentos. Elevador, cuatro dormitorios, servicio criados independiente; antes ganaban 160 pesos. Rebajados a $120 y $110. Informes: F-3185. B-1 34603 4 Agosto.

PALACIO AYESTERAN
Ayesterán 8. Se alquilan departamentos 2 posesiones, comedor, cocina, baño completo, luz toda la noche. 21-23 pesos, del frente 40 pesos. Teléfono U-2412.
B-1 34639 4 Agosto.

SE ALQUILAN departamentos y habitaciones con vista a la calle, casa acabada de arreglar. San Rafael 27, entre Aguila y Galiano, altos de la Peletería. B1.34305.-28 Jul.

APARTAMENTO
y habitaciones muy frescas, muy baratas y con abundante agua, en Factoría y Corrales altos al fondo la Isla de Cuba. Informan en los bajos, joyería, mueblería y préstamos El Vesubio. M 7337.
B-1 34227 2 Agosto.

SE ALQUILAN apartamentos modernos. Calle 17 número 595, entre 26 y 28. Sala, comedor, cuarto, baño completo, cocina y abundante agua, $18.00. F-1183, a dos cuadras 23, paradero guaguas en la esquina, "La Estrella". B-1 32797 9 Agosto.

SE ALQUILA barata. Apartamento, vista a la calle, habitación, vista azotea, todo fresquísimo, hombres solos, matrimonio, agua siempre y Teléfono Amistad 96. altos casi esquina a San José. B-1 34075 31 Jul.

EDIFICIO CHIBAS
Calle G. Avenida de los Presidentes esquina a 25, la parte más alta, fresca y sana del Vedado. Alquilo apartamentos con todas las comodidades modernas, agua abundante, fría y caliente; elevador día y noche. Precios módicos.
B1 34195 1o. Agosto.

OBRAPIA NUMERO 14. Se alquilan departamentos con vista a la calle, compuestos de 1, 2 y 3 habitaciones, cocina baño y servicios sanitarios privados, luz y agua. Casa de departamentos.
B-1 S-5096 1. Agosto.

B2. Habitaciones

BARATAS. Alquilo dos habitaciones a tres cuadras del parque, con vista a la calle y luz toda la noche, personas de moralidad. Amistad 19 altos.
B-2 35505 28 Julio.

M.E.C.D. 2016

TELEFONOS A-3333 A-1014

ANUNCIOS CLASIFICADOS DEL DIARIO DE LA MARINA

TELEFONOS A-3333 A-1014

VAPORES DE TRAVESIA

"COMPAÑIA DEL PACIFICO"

MALA REAL INGLESA

El lujosísimo trasatlántico de 25.500 toneladas de desplazamiento.

ORCOMA

Con magníficos camarotes de lujo en primera y segunda clase. Espléndida cámara de tercera, con dos fumadores, dos salones de comer, amplias cubiertas de paseo y magníficos camarotes para los señores pasajeros de tercera.

Saldrá fijamente el día 29 de Julio al medio día para

VIGO, LA CORUÑA,

SANTANDER, LA PALLICE, LA ROCHELLE y LIVERPOOL

GRAN ESTABILIDAD, COMODIDAD CONFORT, RAPIDEZ, SEGURIDAD

PROXIMAS SALIDAS para ESPAÑA, FRANCIA e INGLATERRA

Vapor ORCOMA el 29 de Julio.
Vapor ORITA, 15 de Agosto.
Vapor ORDUÑA, 5 de Septiembre.
Vapor OROPESA, 19 de Septiembre.

Para Colón, puertos de PERU y de CHILE y por el ferrocarril Trasandino a Buenos Aires.

Vapor OROPESA, el 5 de Agosto.

Para NEW YORK.

Vapor EBRO, el 27 de Julio.

Servicio regular para carga y pasaje, con trasbordo en Colón a puertos de Colombia, Ecuador, Costa Rica y Nicaragua, Honduras, Salvador y Guatemala.

DUSSAQ Co. Lt.
Oficios 30. Telfs. A-6540 y A-7218.

LINEA HOLANDESA AMERICANA

El magnífico trasatlántico holandés de 17.000 toneladas:

"EDAM"

Saldrá fijamente el día 4 de Agosto para los puertos de

VIGO, CORUÑA, SANTANDER,

BOULOGNE-SUR-MER

Y ROTTERDAM

Próximas salidas para dichos puertos:

Vapor EDAM, 4 de Agosto.
Vapor MAASDAM, 25 de Agosto.
Vapor LEERDAM, 15 de Sptiembre.
Vapor SPAARNDAM, 6 de Octubre.
Vapor EDAM, 27 de Octubre.
Vapor MAASDAM, 17 de Noviembr.
Vapor LEERDAM, 8 de Diciembre.
Vapor SPAARNDAM, 29 de Diciembre.
Vapor EDAM, 19 de Enero de 1929.
Vapor MAASDAM, 9 de Feb. de 1929.

VERACRUZ Y TAMPICO

Vapor SPAARNDAM, 16 de Junio.
Vapor MAASDAM, 28 de Julio.
Vapor LEERDAM, 18 de Agosto.
Vapor SPAARNDAM, 8 de Septiembre
Vapor EDAM 29 de Septiembre.
Vapor MAASDAM 20 de Octubre.
Vapor LEERDAM, 10 de Noviembre.
Vapor SPAARNDAM, 1o. de Diciembre.
Vapor EDAM 22 de Diciembre.
Vapor MAASDAM 12 de Ene. de 1929.

Admiten pasajeros de primera clase y de Tercera Ordinaria reuniendo todos ellos comodidades especiales para los pasajeros de Tercera Clase.

Amplias cubiertas con toldos, camarotes numerados para dos. asientos individuales.

PRECIOS DE PASAJE REDUCIDOS EXCELENTE COMIDA A LA ESPAÑOLA

LINEA DE NEW YORK Y PLYMOUTH BOULOGNE-SUS-MER Y ROTTERDAM

En esta Agencia se expiden pasajes por esta línea, por los lujosos y rápidos trasatlánticos holandeses AMSTERDAM, VOLENDAM, VEENDAM, NOORDAM Y RANDAM.

Para más informes dirigirse a:
R. DUSSAQ S. en C.
OFICIOS 22, 24 y 26. Teléfono: A-5639.

ANUNCIESE EN EL "DIARIO DE LA MARINA"

"EMPRESA NAVIERA DE CUBA, S. A."

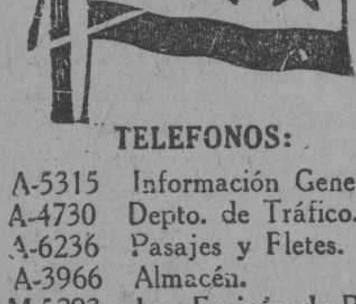

SAN PEDRO NUM. 6.— HABANA

APARTADO NUMERO 1641

Dirección Telegráfica:

"Emprenave"

CLAVES EN USO

A. B. C. 4a. y 5a. Edición.

Western Unión.

Watkins and Apendix

TELEFONOS:

A-5315	Información General.
A-4730	Depto. de Tráfico.
A-6236	Pasajes y Fletes.
A-3966	Almacén.
M-5293	1er. Espigón de Paula.
A-5634	2do. Espigón de Paula.

VAPORES EN SERVICIO

Santiago de Cuba, Gibara, Habana, Baracoa, Las Villas, Guantánamo, Julián Alonso, Antolín del Collado, La Fé, Caibarién, Rápido, Cienfuegos, Manzanillo, Joaquín Godoy, Eusebio Coterillo, Jamaica, Cayo Cristo y Cayo Mambí.

PUERTOS DE ESCALA

COSTA NORTE

Caibarién, Nuevitas, Puerto Tarafa, Manatí (Victoria de las Tunas), Puerto Padre, Chaparra, Gibara, (Holguín, Velasco y Bocas), Vita, Banes, Mayarí, Antilla, Preston, Sagua de Tánamo, Baracoa, Guantánamo y Santiago de Cuba.

COSTA SUR

Cienfuegos, Casilda, Tunas de Zaza, Santa Cruz del Sur, Manopla, Guayabal, Manzanillo, Campechuela, Media Luna, Niquero, Ensenada de Mora y Santiago de Cuba.

COSTA NORTE DE VUELTA ABAJO

Bahía Honda, Río Blanco, Berracos, Puerto Esperanza, Malas Aguas, Santa Lucía, Río del Medio, Dimas, Arroyos de Mantua y La Fé.

PUERTO RICO
San Juan, Ponce, Mayagüez y Aguadilla.

REPUBLICA DOMINICANA
Santo Domingo, San Pedro de Macorís y Puerto Rico

HAITI
Haití, Aux-Cayes y Port Au Prince.

JAMAICA
Kingston.

COMPAGNIE GENERALE TRASATLANTIQUE

VAPORES CORREOS FRANCESES

BAJO CONTRATO POSTAL CON EL GOBIERNO FRANCES

Todos los vapores de esta Compañía atracan a los muelles de San Francisco o Machina, para efectuar el embarque y desembarque de pasajeros, equipajes y mercancías.

PROXIMAS SALIDAS

PARA VERACRUZ

Vapor correo francés "LAFAYETTE" saldrá el 3 de Agosto.

"	"	"	"CUBA"	"	3 de Septiembre.
"	"	"	"LAFAYETTE"	"	3 de Octubre.
"	"	"	"CUBA"	"	3 de Noviembre.
"	"	"	"ESPAGNE"	"	18 de Noviembre
"	"	"	"LAFAYETTE"	"	3 de Diciembre.

Para CORUÑA, SANTANDER, PLYMOUTH y el HAVRE.

Vapor correo francés "LAFAYETTE", saldrá el 15 de AGOSTO a las 12 del día.

NOTA: El equipaje de bodega y camarote se recibirá en el muelle de San Francisco o Machina (en donde estará atracado el vapor), solamente el día 14 de Agosto de 8 a 10 de la mañana y de 1 a 4 de la tarde. El equipaje de mano y bultos pequeños los podrán llevar los señores pasajeros, al momento del embarque el día 15 de Agosto de 8 a 10 de la mañana.

Vapor correo francés "Cuba"				Saldrá el	15 de Septiembre.
"	"	"	"LAFAYETTE"	"	15 de Octubre.
"	"	"	"CUBA"	"	15 de Noviembre.
"	"	"	"ESPAGNE"	"	30 de Noviembre
"	"	"	"LAFAYETTE"	"	15 de Diciembre.

SESIONES DE CINEMATOGRAFO DIARIAS EN LOS VAPORES DE DE ESTA COMPAÑIA SEGUN CONTRATO CON LA CASA "PATHE"

LINEA DE CANARIAS

Vapor correo francés

"DE LA SALLE"

Saldrá para

SANTA CRUZ DE LA PALMA, SANTA CRUZ DE TENERIFE, LAS PALMAS DE GRAN CANARIA Y EL HAVRE

el día 12 de AGOSTO a las 12 del día

Se admiten pasajeros de cámara y tercera clase, para los puertos mencionados. Este vapor no acepta carga.

IMPORTANTE

Buena comida a la española. Camareros y cocineros españoles.

LINEA DE NEW YORK AL HAVRE, PLYMOUTH Y BURDEOS

En esta oficina se expiden pasajes por esta línea, por lujosos y rápidos trasatlánticos franceses "ILE DE FRANCE", "PARIS", "FRANCE", "SUFFREN", "DE GRASSE", "ROCHAMBEAU", etc., etc.

Para más informes dirigirse a
ERNEST GAYE
O'Reilly número 9. Apartado 1090. Teléfono A-1476
HABANA

VAPORES DE TRAVESIA

VAPORES CORREOS DE LA COMPAÑIA TRASATLANTICA ESPAÑOLA

SERVICIOS REGULARES CADA 22 DIAS
PASAJE, CARGA Y CORRESPONDENCIA
LINEA RAPIDA PARA NEW YORK Y NORTE DE ESPAÑA Y MEXICO

Próximas salidas:

PARA VERACRUZ: 48 horas de viaje.	PARA NUEVA YORK, CORUÑA, GIJON, SANTANDER Y BILBAO:
Cristóbal Colón, 3 de julio.	Cristóbal Colón, 10 de julio.
Alfonso XIII, 31 de julio.	Alfonso XIII, 7 de agosto.
Cristóbal Colón, 22 de agosto.	Cristóbal Colón, 29 de agosto.
Alfonso XIII, 13 de septiembre.	Alfonso XIII, 20 de septiembre.
Cristóbal Colón, 5 de octubre.	Cristóbal Colón, 12 de octubre.

Los pasajeros de tercera ordinaria son servidos por camareros en amplio comedor provisto de sillas giratorias y ventiladores. Excelentes menús con vinos.

LINEA PARA NEW YORK, CADIZ Y BARCELONA

Próximas salidas:

Juan Sebastián Elcano, 1o. de agosto.	Montevideo, 22 de agosto.
Manuel Calvo, 13 de septiembre.	Antonio López, 5 de octubre.

Todos estos vapores atracan a los Muelles de la Port Havana Dock Co

Para más informes dirigirse a:

MANUEL OTADUY

Telfs.: A-7900. y A-6588. Apartado 707.

HABANA

MISCELANEA

"NEVERA DE MADERA"

a $16

Construída por la fábrica que hace la "Glacial"

FERRETERIA MONSERRATE

O'Reilly 120 Teléfono A-3112

M-E. 1555 30 julio.

SANATORIO "DR. PEREZ-VENTO"

Enfermedades nerviosas y mentales. Para señoras, exclusivamente.
Calle Barreto número 62, Guanabacoa.

E-925 Indf. 1 my.

1½ por Ciento

El nuevo LIBRO para este impuesto y LIBRO DIARIO para contabilidad que han de llevar los comerciantes en pequeña escala; se encuentran a la venta en la

PAPELERIA BELMONTE
COMPOSTELA, 113, ENTRE MURALLA Y SOL

Tenemos y fabricamos todas clases de Libros Rayados a precios económicos.

"EL COMERCIO" COMPAÑIA NACIONAL DE SEGUROS, S. A.

Esta Compañía asegura contra Accidentes del Trabajo Obrero, Incendios, y Ciclón.

El capital y las reservas tanto efectivas como técnicas, están situadas en la Habana.

CAPITAL SOCIAL $1.000.000-00
RESERVAS EFECTIVAS . . . $ 129.350-31

Oficinas: Obrapía, 24, Apartado 966. Cable: "Labazan"
EDIFICIO PROPIEDAD DE LA COMPAÑIA
HABANA

M. E1328 Sep. 18

DINERO

DEL 1 AL 3 POR CIENTO SOBRE JOYAS Y OBJETOS DE ARTE
GRAN RESERVA EN LAS OPERACIONES
"LA IMPARCIAL"

Neptuno, 126, esquina a Lealtad TELEFONO M-7086

E 1427 Jl. 30

NECESITAMOS 10,000 PERSONAS

que quieran aprovecharse de esta oportunidad para aprender inglés en poco tiempo, con un nuevo, fácil y práctico método. El precio es barato y el éxito bueno. No pierda un momento más y mándenos su nombre y dirección y recibirá pronto interesantes informes gratis. Es un método distinto.

EL INSTITUTO UNIVERSAL (D. 56) 128 E. 86; NEW YORK

FIN A LAS CANAS CON LOCION ESTABLE

Unica casa que puede ofrecer tan grande novedad a sus distinguidas clientas. Es la peluquería Cabezas. Con una sola aplicación. Con un solo pomo. Con un solo peso y con un solo minuto de tiempo. Se borran instantáneamente las canas para cuatro y seis meses sin que se manche la piel ni la ropa, ni es preciso lavarse la cabeza antes ni después. Soliciten hoy mismo esta novedad al teléfono A-7034 o por Correo, libre de porte. Se aplica gratis en la peluquería Cabezas. Neptuno 156, entre Gervasio y Escobar. Cuenta esta casa con 15 expertos peluqueros y ocho buenas manicures. En el grandioso y nuevo local

CABEZAS

Tome Gaseosa de

"La Juanita"

y al Tomarla Comprenderá por qué nuestros Clientes la Piden con tanta insistencia.

"Una Linda Cubanita
es la Joya más Preciosa
que se puede Contemplar.
Y una Gaseosa Juanita
la Cosa más Deliciosa
que se puede Saborear.

FRANCISCO RODRIGUEZ
Teléfono FO-7431
MARIANAO

E 1581 alt. Jl. 20.

MISCELANEA

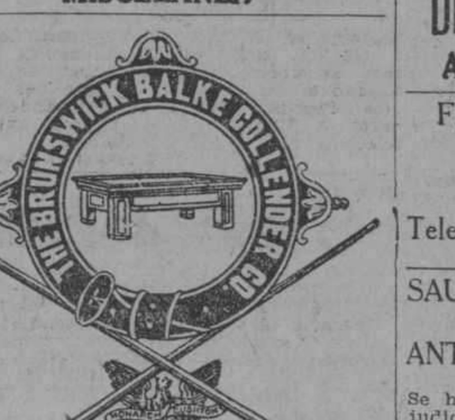

Surtido completo de los afamados BILLARES marca "BRUNSWICK". Hacemos ventas a plazos.

Toda clase de accesorios para billar. Reparaciones. Pida catálogos y precios.

Julio de Cárdenas (Progreso) números 15 y 17. Habana. Teléfono A-6973.

Hartmann Baja 2. Santiago de Cuba.

E-993 Indf. 1 my.

DINERO

Sobre joyas y objetos de valor. La casa que menos interés cobra.

MUEBLES

Tenemos variado surtido. No compre sin ver esta casa. El precio lo pone el cliente.

JOYAS

De ocasión, variado surtido.

"LA PERLA"

Animas 84, casi esquina a Galiano.

34477. 18 Ag.

DEPARTAMENTO DE COLCHONETAS, COLCHONES, COJINES, ETC.

Nuestro Departamento de colchones, colchonetas, alfombras, mosquiteros, cojines, etc., etc., presenta el surtido más completo de estos artículos.

Colchones y colchonetas en todos los tamaños y calidades desde $1.80, cojines de seda desde $4.00, cestos de mimbre desde $4.00.

Mosquiteros para cama de una persona desde $2.00.

Mosquiteros con su aparato, a $6.50.

Colchones y colchonetas para niños en todas las calidades y precios.

Mosquiteros desde $1.50.

También hemos recibido cojines de piel, en formas y colores variados, muy de moda para adorno y para automóvil, gabinetes y oficinas.

Edredones de seda en colores enteros y floreados.

Todos estos artículos pueden verse en el mismo departamento de colchones, colchonetas, etc.

EL ENCANTO

E-958 Indf. 1 my.

DEPARTAMENTO DE COLCHONES, COLCHONETAS, COJINES, MOSQUITEROS, BANDERAS ETC.

Mosquiteros de niños a $1.10.

Mosquiteros de muselina: par cama personal, a $1.75; medio cameros, a $2.00; cameros, a $250.

Mosquiteros de punto inglés: para cama personal, a $3.75; medio cameros, a $4.00; cameros, a $4.50.

Colchones, colchonetas, Tapas para Cojines, a precios muy baratos.

Lo mismo que los costureros, los Tapetes y las Alfombras que exponemos en este Departamento, tercer piso.

Banderas en todos los tamaños.

Cojines de cretona fileteada en infinidad de estilos a $0.49.

Gobelinos en doce dibujos distintos, a $0.30.

Cretonas en la más variada y extensa colección, desde $0.15. Tercer piso.

"LA CASA GRANDE"

Galiano y San Rafael

M E-1379 29 Julio.

DIRECTORIO PROFESIONAL

ABOGADOS Y NOTARIOS

FELIPE RIVERO Y ALONSO

Abogado y Notario
Chacón 25
Telef. A-8142. Telef. M-1472

E-1776. In. 1 Ag.

SAUL SAENZ DE CALAHORRA

ABOGADO

ANTONIO FERNANDEZ TOSCANO

PROCURADOR

Se hace cargo de toda clase de asuntos judiciales, tanto civiles como criminales y del cobro de cuentas atrasadas. Bufete, Aguiar núm. 43 bajos, entre Empedrado y Tejadillo. Teléfono A-5024.

E-126-In. 1 En.

Dr. Elio Roselló y Monta...

ABOGADO Y NOTARIO

Herencias, Divorcios, asuntos hipotecarios, rapidez en el despacho de las escrituras con su legalización. Oficinas: Empedrado 33. A-8502. E-1791. In. 1 Ag.

BUFETE DE FERNANDEZ LLANO

NOTARIA PUBLICA

PROTOCOLO DEL LCDO. RAMON FERNANDEZ Y DEL LLANO

Habana 53. Telf. A-8316.

E-1152-In. 12 My.

Dr. MANUEL ARANDA MUÑOZ

ABOGADO

Asuntos hipotecarios, herencias, toda clase de asuntos civiles. Mercaderes 9. Departamento A. Teléfono M-6173. E-1779-In. 1 Ag.

Dr. LEONCIO G. ESPINOSA PEREZ

ABOGADO

Administraciones de bienes, pensiones y jubilaciones. Marcas y Patentes, Accidentes de Trabajo, Asuntos Civiles, Mercantiles, Criminales. San Ignacio núm. 50. Teléfono A-8130. E-603-In. 12 Mzo.

DOCTORES EN MEDICINA Y CIRUGIA

DR. GUTIERREZ LEE

MEDICO CIRUJANO

Consultas de 3 a 5. Gervasio 163. Teléfonos A-3684 y F-1070.

E-1870 In. 1 Ag.

DR. GOMEZ DE ROSAS

Cirujano Director de la Policlínica Nacional. En fermedades de señoras, estómago, vías biliares y cirujía general. Consultas de 3 a 5. Cerro 551. Telf. A-2560.

E-1895 In. 16 Ag.

"POLICLINICA HABANA"

Suárez 32. Teléfono M-6233.

DR. GUILLERMO LEON

Director Facultativo

De Medicina y Cirujía en general. Especialista para cada enfermedad. Consultas de 1 a 5 de la tarde y de 8 a 9 de la noche. Consultas especiales, dos pesos. Reconocimientos $2.00. Enfermedades de señoras y niños. Garganta, nariz y oídos (OJOS.) Enfermedades nerviosas, estómago, corazón y pulmones, vías urinarias, enfermedades de la piel, blenorragia y sífilis, inyecciones intravenosas para el asma, reumatismo, tuberculosis, obsedida, partos, hemorroides, diabetes y enfermedades mentales etc. Análisis en general. Rayos X, masajes y corrientes eléctricas. Los tratamientos y sus pagos a plazos. Telf. M-6233. E-1810 Indf. 1 Ag.

DR. GUILLERMO LOPEZ ROVIROSA

Enfermedades de las Glándulas Internas, Nutrición, Nerviosas y Mentales. Debilidad sexual, pérdidas, impotencias. Niños anormales atrasados, raquíticos. Bocios. Afecciones de la piel y de la sangre. Dispepsias, Colitis, Vías respiratorias. Rayos Ultravioletas aplicados al tratamiento de las afecciones de la piel acne, etc.) caída del cabello, calvicie, raquitismo, anemias etc. Electroterapia, corrientes D'Arsonvalización, diatermia, extirpación de verrugas, etc. San Lázaro 331, entre Infanta y Basarrate, de 5 a 7 p. m. Domingos de 4 a 6. Telf. U-3221. Consultas por correspondencia: $6.00. Giro postal.

E-1873 Indf. 7 Agosto.

DR. QUINTERO ALVAREZ

MEDICO DEL HOSPITAL DE MUJERES "FRANCISCO MARIA FERNANDEZ"

Especialidad: Enfermedades de señoras y de la sangre. Consultas de 3 a 6 p. m. Domingos: Gratis para los pobres de 10 a 12 a. m. Industria 130 altos. Teléfono A-9685. E-1079 14 Junio.

DR. MANUEL VIAMONTE

Catedrático Auxiliar de Radiología y Fisioterapia de la Universidad RADIOLOGO DE LA QUINTA "COVADONGA"

Concordia 64-A, esquina a Lealtad. Teléfono A-6698. De 9 a 10 a. m. y de 1 a 5 p. m. Rayos X. Radium. Radioterapia Profunda. Luz Ultravioleta y Electricidad Médica. E-1900 Indf. 19 Ag.

DR. RODRIGUEZ CUELLAR

Tratamientos modernos de las enfermedades nerviosas, broncopulmonares, matriz y secretas en general. Aplicación de los últimos métodos de actinoterapia, serovacunas e inyecciones de oro, endovenosas para la tuberculosis. Tratamientos científicos, rápidos para las enfermedades del estómago, corazón, riñones y sangre. De 12 a 2, reconocimientos: 5 pesos. Consulta: $2.00. Gratis: de 3 a 4. Tel. A-7820. Campanario 197 (entre Figuras y Consepción de la Valla. E-1199 2 Julio.

DR. PEDRO MONTALVO

Estómago, intestinos y enfermedades del pecho. Aplicación de Diatermia y de Luz Alpina. Consultas de 4 a 6. Sábados de 11 a 12. Belascoaín 79. Teléfono U-5050. Avisos en el F-1972.

E-1548 Septiembre 10.

DR. BIENVENIDO GIROUD LESCANO

Medicina interna, sistema nervioso, cerebro y pulmón. Tratamiento de la tuberculosis con la sacocricina combinada. Rayos X. Radiografía electroterapia, tratamiento del bocio sin operación. Consultas de 3 a 5. Infanta 75 letra F. Teléfonos M-2014 y U-2064. E-1830 Indf. 1 Ag.

DR. A. V. DAUSSA

Medicina en general. Especialmente vías respiratorias y digestivas. Consultas de 2 y media a 4 p. m. Campanario 113, entre Salud y Dragones. M-8861. Pobres verdaderos 12 y media a 1. Martes y Sábados. E-1872 Indf. 1 Ag.

DR. MANUEL GALIGARCIA

Enfermedades Nerviosas y Mentales

Especialista de la Asociación Canaria. Médico de Visita de los Servicios de Nerviosos y P. Enagenados del Hospital Calixto García. Ayudante de la Facultad de Medicina. Consultas: $5.00, de 3 a 5 diarias. J 211, bajos, entre 21 y 23, Vedado. Teléfonos F-2775 y F-5885. Sanatorio para tratamientos. Real 68, Arroyo Naranjo. Informes en la consulta.

E-1790 Indf.

DOCTOR ELPIDIO STINGER

Cirujano de la Quinta Covadonga, Catedrático de la Universidad de la Habana. M número 4, Vedado. Teléfono F-2213. De regreso de su viaje a Europa y Estados Unidos, reanuda sus consultas los Martes, Jueves y Sábados, de 2 a 4 p. m. Cirujía General. E-2380 Indf. 15 Oct.

DR. GONZALO PEDROSO

CIRUJANO DEL HOSPITAL MUNICIPAL DE EMERGENCIAS

Especialista en vías urinarias y enfermedades venéreas. Cistocopia y Cateterismo de los uréteres. Cirujía de vías urinarias. Consultas de 10 a 12 y de 3 a 5 p. m. en la calle de Avenida de la República 254. E-1728 Indf. 1 Ag.

DR. GONZALO AROSTEGUI

Médico de la Casa de Beneficencia y Maternidad. Especialista en las enfermedades de los niños. Médicas y Quirúrgicas. Consultas de 12 a 2. G número 116, entre Línea y 13, Vedado. Telf. F-4223.

E-1776 Indf. Agosto.

DR. FELIX PAGES

CIRUJANO DE LA QUINTA DE DEPENDIENTES
CIRUJIA EN GENERAL
ESPECIALMENTE EN ESTOMAGO, INTESTINOS E HIGADO

Consultas: D No. 200, entre 21 y 23, Vedado. Lunes, Miércoles y Viernes, de 2 a 4 Telf. F-4483. E-1783 Indf. 1 Ag.

Dr. Manuel González Alvarez

CIRUJANO DE LA ASOCIACION DE DEPENDIENTES
CIRUJIA EN GENERAL

Consultas de 3 a 5. Martes, Jueves y Sábados. Campanario 59, entre Neptuno y Concordia. Teléfono A-9102. Residencia particular: calle 9 No. 33, entre F y G. Vedado. Teléfono F-2441.

E-1792 Indf. 1 Ag.

DR. GERMAN ARGUELLES

Especialista en enfermedades del aparato digestivo. Con prácticas en las principales Clínicas de París, Berlín y Madrid. Gabinete: Velázquez No. 27 primero.) Madrid. E-1133 28 Julio.

DR. IGNACIO CALVO

PROCTOLOGO

Cirujía especial del recto. Tratamiento médico de las hemorroides. Rectos-copia sigmodoscopia. Línea 12 esquina a M. De 4 a 6. Teléfono F-3663.

DR. JOSE VARELA ZEQUEIRA

Profesor de Anatomía de la Universidad Cirujano Jefe de la Asociación Cubana de Beneficencia. Cirujía en general. Especialidad: Cirujía de la mujer. Consultas de 2 a 4. Gervasio 126 entre San Rafael y San José. Teléfono U-5410.

DR. MANUEL LOPEZ PRADES

MEDICO CIRUJANO

De las Facultades de Madrid y la Habana. Con 36 años de práctica profesional. Enfermedades de la sangre, pecho, señoras y niños; partos. Tratamiento especial curativo de las afecciones genitales de la mujer. Consultas diarias de 1 a 3. Gratis los martes y viernes. Lagunas 63, bajos. Telf. A-0236. Habana.

E-1877 In. 1 Ag.

DR. RICARDO CUERVO BARRENA

Medicina en general. Especialista en enfermedades del corazón, arterias y venas; hipertensión, arterio-esclerosis, úlceras, varicosas. ELECTROCARDIOGRAFIA Y POLIGRAFIA. Consultas de 3 a 5 y a horas especiales, previo aviso en Campanario 58. Teléfonos U-1353 y A-0482.

E-932 Indf. 2 My.

DR. ARISTIDES MESTRE

PROFESOR DE LA UNIVERSIDAD

Médico del Departamento de Niños del Hospital de Dementes de Mazorra. Niños anormales. Enfermedades nerviosas y mentales de la infancia. Consultas: Martes y Sábados, de 9 a 12 m. D número 220, esquina a 23. Vedado. Telf. F-1706.

E-1934 Indf. 3 Sep.

DRA. MARIA GOVIN DE PEREZ

MEDICA CIRUJANA

De la Facultad de la Habana. Escuela Práctica y Hospital Broca de París. Especialidad en enfermedades de señoras, partos y cirujía. Teléfono U-2439. San Miguel 152, antiguo.

E-1802 Indf. 1 Ag.

Dr. Alberto S. de Bustamante

Profesor de Obstetricia, por oposición. Especialidad: partos y enfermedades de señoras. Consultas los lunes y viernes de 1 a 3. Clínica Bustamante Núñez. Teléfono F-3057. Domicilio: 15, entre J y K, Vedado. Teléfono F-1862.

CLINICA BUSTAMANTE

J y 11, Vedado. Cirujía general y especial. Partos. Rayos X y Laboratorio. Teléfono F-1184. E-1777 Indf. 1 Ag.

DR. MARIO LUIS GARCIA

MEDICO CIRUJANO

ENFERMEDADES SECRETAS

Blenorragia, Uretritis, Sífilis, Espermatorrea, Impotencia, Debilidad Sexual. Consultas diarias de 4 a 7. Virtudes 141, Primer Piso. Telef. U-6428.

E-1236 Indf. 9 Jn.

POLICLINICA INTERNACIONAL

Director: doctor David Cabarrocas, Lealtad 143, entre Salud y Dragones. Teléfono A-0544. Consultas especiales de 10 a. m. a 6 p. m., los sábados de 9 a 12 a. m. Para pobres: primera atención médica con motivo de una consulta reconocimiento, examen de Rayos X, análisis parcial, orina, incisión, accesos, inyección intravenosa de Neosalvasán o cualquier otra inyección, cura corriente eléctrica, masaje agua caliente, puverización vapor, completamente gratis para pobres. Inyecciones especiales para Reumatismo, Anemia, enfermedades de la piel, Sífilis, venéreas, fiebres en general. Tuberculosis, Cáncer, Enfermedad de señoras, Corazón, Riñones, Hígado, Estómago e Intestinos. Sistema nervioso, análisis completo de orina y análisis exudado para venéreos, aplicaciones de aparatos de yeso, análisis sangre para sífilis, raspado uterino. Partos y Cirujía en general. Se regala medicina al pobre. Se dan horas especiales a $5. E-1809 Indf. 1 Ag.

ANALISIS DE ORINA

Completo dos pesos. Prado 62 esquina a Colón. Laboratorio Clínico Químico del doctor Ricardo Albaladejo. Telf. A-3344.

E-1788 Indf. 1 Ag.

DR. J. LYON

De la Facultad de París. Especialidad en la curación radical de las hemorroides sin operación. Consultas de 1 a 4 p. m. diarias. Calle 17 número 451, entre 8 y 10, Vedado. E-1812 Indf. 1 Ag.

ASOCIACION CLINICA

LUZ 44. TELEFONO A-0549, ENTRE AGUACATE Y COMPOSTELA

ASOCIACION DE MEDICOS ESPECIALISTAS

SE TRATAN TODAS LAS ENFERMEDADES. Curaciones garantizadas por contratos. PRECIOS REDUCIDOS.

RAYOS X.—Violetas, Electricidad, masajes etc. INYECCIONES Y ANALISIS. ALMORRANAS: curadas sin OPERACION. TATUAJES, MANCHAS, VERRUGAS ETC. Son quitadas. ESPECIALISTAS DE señoras y niños.

GARGANTA, NARIZ, OIDOS Y (OJOS-. Vías urinarias, impotencia, blenorragias, gota, Enfermedades mentales y nerviosas. Tuberculosis y DEMAS ENFERMEDADES. CLINICA: Parteros y comadronas. CIRUJIA Y MEDICINA GENERAL CONSULTAS: $2.00. RECONOCIMIENTOS: $3.00. ATENCIONES DE 1 A 5 (TARDE) Y 7 A 9 (NOCHE).

E-1024 Indf. 10 My.

DR. E PERDOMO

Vías Urinarias, estrechez de la orma, venéreo, hidrocele, sífilis, impotencia. Calle D y 11, Vedado. De 1 a 4. Telf. F-4822.

E-1810 Indf. 1 Ag.

DR. S. PICAZA

De los Hospitales de Paris y New York

Enfermedades del estómago, intestinos e hígado. Tratamiento eficaz de la colitis y afecciones biliares. Horas: de 2 a 4 o convencional, previo aviso. San Lázaro 246. Telf. F-4918. E-1867 Indf. 7 Ag.

DR. RAMON ASCANIO

Sub-Director del Hospital Nacional General Calixto García

Cirujía y enfermedades de señoras. Consultas: calle 23 No. 183, entre H e I, Vedado. De 5 a 7 p. m. Telf. F-2618.

DR. J. M. VERDUGO

DE LA FACULTAD Y HOSPITALES AMERICANOS Y PARIS
Estómago e intestinos.

Tratamiento eficaz de la úlcera estomacal y duodenal y de la colitis en cualquiera de sus períodos. Hígado y afecciones biliares. Enfermedades de la nutrición. Consultas de 1 a 3. Horas especiales previo aviso. Prado 60 bajos. Teléfono A-4425. E-1069 Indf. 1 Mar.

DR. CELIO R. LENDIAN

Consultas todos los días hábiles de 2 a 4 p. m. Medicina interna especialmente del corazón y de los pumones. Partos y enfermedades de niños. Lealtad No. 82. Telf. A-3368. E-1796 Indf. 1 Agosto.

DR. ABELARDO LABRADOR

Consultas gratis para pobres de 8 a 12 de la mañana. Pagas de 3 a 6 p. m. Angeles 3, entre Reina y Estrella. Teléfonos A-0801 y U-2256. Especialidad en enfermedades de señoras, flujos crónicos, metritis etc. Partos, venéreo y sífilis, blenorragias, enfermedades de los pulmones en todos sus períodos, asma, bronquitis crónica, enfermedades del corazón y riñones, diabetes, reumatismo crónico, enblanquecimiento. Tratamientos especiales por inyecciones neosalvasán, etc.

E-52 Indf. 10 Mar.

Dr. J. A. Hernández Ibáñez

CIRUJANO UROLOGO DE LA ASOCIACION DE DEPENDIENTES
ENFERMEDADES VENEREAS, VIAS URINARIAS, ENDOSCOPIA Y CIRUJIA DE LAS VIAS URINARIAS

Domicilio: G y 19, Vedado. Telf. F-6716. CONSULTAS: Neptuno número 78 esquina a Manrique. De 11 a. m. a 1 p. m. y de 3 a 6 p. m. Teléfono A-5469. Habana. E-1804 Indf. 1 Ag.

DRA. MARIA PEREZ GOVIN

MEDICA CIRUJANA

Médica de la Facultad de la Habana y Hospital Broca de París. Garganta, nariz y oídos. De 1 a 3. Teléfono U-2439. San Miguel 152, antiguo.

E-1803 Indf. 1 Ag.

DR. B. VILA

Médico cirujano. Exclusivamente niños. Médico de niños del Hospital Mercedes. Consultas diarias de 1 a 3 p. m. Carlos III 209, esquina a Franco (altos). Teléfono U-5792. E-1800 Indf. 1 Ag.

DR. ROGELIO PARERA

MEDICO CIRUJANO

Consultas de 1 a 3 p. m.
Gratis para los pobres Martes y Viernes.
Belascoaín 227, altos.
Teléfonos A-6766—F-1289.

E-443 31 Mzo.

COOPERACION MEDICA

Empedrado 47, casi esquina a Aguacate

Teléfono A-4152

Institución formada por Médicos Cirujanos y Especialistas

Cirujía y Medicina general. Enfermedades de señoras: cura rápida del flujo, servicio de enfermera. Ojos, garganta, nariz y oídos. Corazón y pulmones. Estómago e intestinos. Piel. Nerviosas, tratamiento especial de la Epilepsia. Venéreas: Blenorragia, Sífilis, Prostatitis, Espermatorrea, Impotencia, etc. Verrugas: se quitan sin dolor. Inyecciones de todas clases. Médicos a domicilio. Rayos X, Ultra-Violetas, Radium, Electricidad médica. Consultas: $2.00. Reconocimientos: $3.00. Visitas: $3.00. Tratamientos a precio seconómicos.. Atenciones de 9 a 11 (mañana), de 1 a 5 (tarde) y de 7 a 9 (noche).

DR. ABRAHAM PEREZ MIRO

J. C. Zenea (Neptuno) 92. Consultas de 2 a 5. Teléfono A-9203.

E-2706 Indf. 22 Nov.

Dr. Manuel Alvarez Ruelland

MEDICO

Especialista en enfermedades del aparato digestivo. Consultas de 8 a 12 a. m. Calle 12 No. 7, Vedado.

Dr. Alfonso E. Milla Solsona

CURA RAPIDA DEL FLUJO

Especialista Enfermedades Señoras. Servicio de Enfermeras. Tratamiento médico. Enfermedades: útero (matriz), ovarios y trompas. Consultas: Martes, jueves y sábados. De tres a seis. Pobres: miércoles y viernes. San Rafael 102. Telf. U-1680.

E-636 Indf. 23 My.
E-620 Indf. 1 Agosto.

DR. ALFREDO MARTH

Especialista en enfermedades de la piel, sífilis y venéreas. Consultas de 3 a 5 y de 7 a 9 (noche). Empedrado 47, casi esquina a Aguacate. Teléfono A-4152.

E-273 17 Jn.

ENFERMEDADES SECRETAS

Antigua, mal curadas y prostatitis, impotencia, esterilidad. Curaciones garantizadas en pocos días, sistema nuevo alemán. Dr. Jorge Winkelman; especialista alemán, 28 años de experiencia. Manrique, 5-A, a todas horas.

E-1797 Indf. 17 Ag.

DR. BENITO DURAN CASTILLO

MEDICO CIRUJANO

DE LAS UNIVERSIDADES DE SANTIAGO DE COMPOSTELA, MADRID Y HABANA.

Premio extraordinario, por oposición, de la Facultad de Medicina de Santiago de Compostela. Diplomado del Instituto Rubio de Madrid. Médico de la Asociación de Dependientes del Comercio de la Habana. Medicina y cirujía en general. Especialista en enfermedades de los pulmones, bronquios y pleuras. Consultas de 3 a 6. Animas 170. Teléfonos I-4095 y U-5710. E-1411 Indf. Jn. 30.

F. GARCIA CAÑIZARES

Catedrático Titular de la Universidad, Director Facultativo del Centro Balear, Médico de Visitas del Hospital de Paula, Medicina general. Especialista en enfermedades venéreas, sifilíticas y de la piel. Avenida del Brasil (antes Teniente Rey) 80. Consultas: lunes, miércoles y viernes, de 3 a 5. No hace visitas a domicilio.

E-472 Indf. 7 My.

DR. CELIO R. LENDIAN

Consultas todos los días hábiles de 3 a 4 p. m. Medicina interna especialmente del corazón y de los pulmones. Partos y enfermedades d eniños. Lealtad 82.

E-1796 Indf. 1 Agosto.

HEMORROIDES

Curadas sin operación, radical procedimiento, pronto alivio y curación, pudiendo el enfermo seguir sus ocupaciones diarias y sin dolor. Consultas de 1 a 5 de la tarde. Suárez 32. Policlínica P. Teléfono M-6233. E-1810 Indf. 1 Ag.

EZCEMAS, ALMORRANAS

Ezcemas por antiguos que sean, se garantiza su curación por un procedimiento especial. Inyecciones Intravenosas para Reumatismo, Raquitismo, Linfangitis, Dispepsias y Blenorragia. Neurastenia por el procedimiento del doctor Monín. Electricidad. Médica para Parálisis y Nerviosismo, Estrechez uretral y sífilis, curación garantizada. Almorranas: son curadas sin operación ni dolor, pudiendo el enfermo continuar sus trabajos diarios. Análisis orina: 2 y 3 pesos completo. Inyecciones generales a 50 centavos. Curaciones por contrato. Análisis: Sangre, Esputos, Heces Fecales. Consultas: 1 a 4 y 8 a 9 noche diarias. Pobres gratis. Médicos Especialistas. Acosta 64. Teléfono A-1704.

DR. JOSE A. TABOADELA

MEDICINA EN GENERAL

Con especialidad Nutrición y vías digestivas. Diabetes, Obesidad, Gota. Artritismo. Enflaquecimiento. Planes de alimentación infantil. Estómago, intestinos, hígado y páncreas.

Lunes, miércoles y viernes de 2 a 4. Reina 120. Teléfono A-6622.

E-1410 30 Julio.

DR. J. B. RUIZ

Catedrático de la Universidad. De los Hospitales de Filadelfia, New York y Calixto García. Especialista en vías urinarias y enfermedades venéreas. Exámenes Uretroscópicos y Cistoscópicos. San Lázaro 221-C, de 1 a 3. Telf. U-6351. Para pobres de 10 a 12.

E-928 Indf. 1 My.

DR. PEDRO A. BOSCH

Medicina y Cirujía, con preferencia partos, enfermedades de niños, del pecho y sangre. Consultas de 2 a 4. Aguiar 11. Teléfono A-6488. E-162 Indf. 1 Ab.

DR. RICARDO ALBADALEJO

Especialista en vías urinarias. Tratamiento especial para la blenorragia, impotencia y reumatismo. Electricidad Médica y Rayos X. Prado 62, esquina a Colón. Consultas de 8 a 12 a. m. y de 1 a 5 p. m. Teléfono A-3344.

E-1787 Indf. 2 Ag.

Dr. Francisco Javier de Velasco

Afecciones del corazón, pulmones, estómago e intestinos. Consultas los días laborables de 12 a 2. Horas especiales previo aviso. Salud 34. Teléfono A-5418.

E-1784 Indf. 1 Ag.

DR. PABLO MACIA

ESPECIALISTA DE BERLIN

Estómago e intestinos. Consultas de 4 a 5. Gervasio 115. Telf. A-6674. Domicilio: calle C número 231. Telf. F-1309.

E-1390 25 Julio.

CIRUJANOS DENTISTAS

DR. J. HERNANDEZ CALZADILLA

Cirujano Dentista

Especialista en extracciones sin dolor ni peligro en niños y señoras en estado, con anestesia local o gas. Cura completa de dientes flojos y piorrea alveolar. Puentes y planchas de todas clases modernas sin encías. Trabajos de ortodoncia. Arreglo puentes, planchas partidas, faltas de dientes dejándolas nuevas. Consultas diarias hasta las 10 de la noche. Reina 74, bajos. Teléfono A-7537.

E-1817 Indf. 1 Ag.

Dr. Armando Roig y Palenzuela

MEDICO CIRUJANO DENTISTA

Consultas de 2 a 6, Plácido No. 49, altos, Habana. Telfs. I-2592 y M-8002.

E-773 Indf. 1 Ab.

M.E.C.D. 2016

TELEFONOS A-3333 A-1014

ANUNCIOS CLASIFICADOS DEL DIARIO DE LA MARINA

TELEFONOS A-3333 A-1014

E10. Varios

LICITO un hombre para un puesto de confianza. Ganará de ldo de 90 a 150 pesos mensua- Tiene que contar con algún ca- l. Aunque sea pequeño y ser ona seria. Pida informes teléfo U 6165.
E10 35613 29 Jul.

LICITO cocinero que quiera alquilar espaciosa cocina y amplio comedor casa de huéspedes de Galiano, 95, Tiene mucha comodidad. Teléfono 23. E-10 35067 28 Julio.

NECESITAMOS VENDEDORES

a trabajar marca nueva de ar- lo muy necesario que es el me- en su clase. Traiga referencias. M. Peláez. San Ignacio 25 al- a todas las horas hábiles.
E10 35460 28 Julio.

SOLICITAN señores activos, bien relacionados y que tengan buena presentación para ofrecer artículos de gran venta entre familias y profesionales. Se desean personas serias, y que puedan dar referencias. Dirigirse de 9 a 11 a. m. de 2 a 5 p. m. a Neptuno 182, bajos, e Gervasio y Belascoaín. E10 35284 28 Julio.

SOLICITAN personas que por 2 pesos mensuales quieran aprender Ortografía práctica en dos meses. Mecanografía en mes, $5.00. Clases diurnas y nocturnas. San Miguel número 75. E-10 S-5333 9 Agosto.

F SE OFRECEN

1—Criadas y Criados
2—Cocineras y Cocineros
3—Para 2 servicios
4—Manejadoras
5—Crianderas
6—Chauffeurs
7—Costureras
8—Oficinistas
9—Operarios y Aprendices
10—Varios

F1. Criadas y Criados

OFRECE una señora de color para criada de manos. Informan en Rayo 72. F-1 35633 30 Julio.

ADO ESPAÑOL. Ofrece sus servicios. Acostumbrado al servicio fino y con referencias. Llame F-3447. F-1 35673 30 Julio.

SEA colocarse una joven de color para limpiar por horas. Informan: teléfono I-1385. F-1 S-5791 30 Julio.

SEA colocarse una joven española para criada de mano, sabe cumplir con su obligación y tiene quien la recomiende; desea casa seria y de moralidad. Informan Santiago No. 17 teléf. U 6870. F1 35601 29 Jul.

IADO acostumbrado al servicio fino, desea colocación, tiene muy buenas referencias de las que ha trabajado, y sin pretensiones. Teléfono A 3307. F1 35596 29 Julio.

SEA colocarse un joven japonés para criado de manos, tiene buenas referencias. Es hombre serio y formal. Informes O'Reilly 80 A 8780. F1 35595 29 Julio.

EN CRIADO de manos se desea colocar en casa particular. Tiene informes de las familias más conocidas de la Habana M 3064. F1 35607 29 Jul.

IADO DE manos español. Se ofrece con referencias de casas conocidas, práctico en todo un buen servicio. Sin pretensiones. Teléfono M-4377. F-1 35574 29 Julio.

SEA colocarse joven española de criada de manos. Entiende de cocina, para matrimonio solo. Informan: teléfono 394. F-1 35575 29 Julio.

SEA colocarse joven española de criada de manos. No le importa ayudar a la cocina. Informan: San Lázaro 247. F-1 35579 29 Julio.

SEA colocarse muchacha española para cuartos o criada puede ir al campo o no pretensiones. Ma 158. Teléfono A 2975. F1 35581 29 Julio.

OFRECE una buena criada de mano peninsular, o para habitaciones; también es excelente cocinera. Tiene referencias. Teléfono A 4792. F1 35593 29 Jul.

DESEA colocar una muchacha española para criada de mano o para todo, de corta familia. Teléfono M 4527. F1 35587 29 Julio.

RA CRIADO de manos se ofrece un joven español con buenas referencias, sin pretensiones. Teléfono M-5075. F1 35429 28 Jul.

OFRECE una muchacha española para criada de manos. Sabe servir a comedor y coser algo. Tiene referencias. M-7122. F-1 35526 29 Jul.

DESEA colocar un joven español para criado de manos. Sabe trabajar bien. Informan: 15 y F, bodega. F-1124. Constantino Linares. F-1 35548 29 Julio.

EN español. Se coloca de criado de manos. Referencias: cuatro años con la misma familia. U-5202. F-1 35503 29 Julio.

DESEA colocar una joven de mediana edad para criada de manos, español. Informan: Amargura 94, habitación 2. F-1 35522 29 Julio.

PONES. Desea colocarse para criado de manos o cualquier trabajo. Es joven y muy trabajador. Sabe hablar un poco español. Informan: teléfono I-6245. F-1 35534 2 Agosto.

DESEA colocar una señora de mediana edad para criada de manos, tiene buenas referencias. Informa Merced 79. 5144. F1 35459 28 Jul.

SEA colocarse criado de mano peninsular práctico en todo servicio fino, trabajador; tiene recomendación de buenas casas. Teléfono A 4792. F1 35457 28 Jul.

OFRECE una buena criada de mano peninsular o para habitaciones; tiene recomendación de las casas que trabajó. Teléfono A 4792. F1 35456 28 Jul.

SEA colocarse joven española para criada de manos. Prefiere en la Habana. Informan teléfono A 7744. F1 35468 28 Julio.

OFRECE una criada de manos española y una manejadora española. Tienen muy buenas referencias. Telf. A-0440. F-1 S-5722 28 Julio.

DESEAN colocar dos jóvenes españolas: una criada de manos, la otra de nera. Tienen referencias. A-7375. Sa 59. F-1 35362 28 Julio.

IADO DE manos, español, desea colocarse en casa particular, acostumbrado al servicio. Tiene buenas referencias. Pa Informes: A-4470. Merced No. 17. F-1 35403 28 Julio.

SEA colocarse un buen criado sabe trabajar y cumplir y no tiene pretensiones. Referencias de varios años. Teléfono FO 9346. F1 35408 28 Jul.

VEN ESPAÑOL se ofrece para criado de manos, con muy buenas recomendaciones de casas particulares. Plancha ropa de caballero. Es bien práctico. No y que enseñarlo y no tiene pretensiones. Llame al M-5789. F-1 35356 28 Julio.

IADO español ofrece sus trabajos acostumbrado al servicio fino y con recomendación. También sabe planchar. Llame F 3447. F1 35083 29 Jul.

F2. Cocineras-Cocineros

DESEA colocar una cocinera de color, de mediana edad. Tiene recomendaciones. Informan: F-6270. F-2 S-5781 30 Julio.

LICITA colocación de cocinero joven asiático, bien práctico en la cocina. Lo mismo a la criolla que a la española. Informan: Zanja 45. Teléfono A-5902. F-2 35658 29 Julio.

CINERO dulcero. Buenas referencias. Voy Marianao, barrios, Cojímar y campo, si pagan viajes. Teléfono A-5240. Ramón Herrera, para casa particular. F-2 35616 30 Julio.

DESEA colocar una española de cocinera. Entiende bien su oficio. Desea casa de moralidad. Tiene referencias. Sabe repostería. A-4187. F-2 35629 30 Julio.

SEA colocarse un chino cocinero y repostero, para casa particular. Cocina bien a la criolla, española y tiene buenas referencias. Informan: Zanja 57, puesto de frutas. Preguntar Alfonso Tre. 4285. F-2 35660 30 Julio.

DESEA colocar de cocinera. Sabe cocinar. Tiene referencias. Española. Teléfono F-4769. F-2 35495 29 Julio.

DESEA colocarse señora de color, para cocinar solo. Sabe cumplir con su obligación. Tiene buenas referencias. Cocina muy bien. F-6210. F-2 35669 30 Jul.

SE OFRECE una joven de mediana edad para cocinar; tiene referencias de las casas en donde trabajó. Teléfono M-6114. F-2 35638 30 Julio.

COCINERA de color, acostumbrada al servicio fino, desea colocarse en casa particular; va a los repartos. Duerme fuera. A-9536. F-2 S-5797 30 Julio.

COCINERO REPOSTERO, desea colocarse en casa de comidas, casa de comercio u hotel. Tiene buenas referencias. Cumple con su deber. Teléfono A-9536. F-2 S-5796 30 Julio.

UN COCINERO y repostero de color desea colocarse en casa particular o de comercio es limpio, serio, honrado y tiene referencias. Informes, Figuras número 12, entre Manrique y Campanario. F2 35609 29 Julio.

SE OFRECE un chinito joven excelente cocinero, cocina española y criolla, sabe de repostería, muy limpio, buenas referencias. Teléfono M 3229. F2 35600 29 Julio.

DESEA colocarse cocinera española de mediana edad con familia corta. Informan calle 5 entre 14 y 16 Reparto Almendares FO 2525. F2 35566 29 Jul.

SE OFRECE superior cocinera de color, limpia. No tiene inconveniente en salir a trabajar en repartos. Referencias muy buenas. M-7122. F-2 35527 29 Julio.

SE OFRECE una buena cocinera cocina a la española y criolla. Sabe de repostería, muy limpia, buenas referencias. Teléfono M 3229. F2 35598 29 Jul.

SE OFRECE una cocinera de color para matrimonio o casa familia. No le importa hacer plaza. No duerme. Teléfono F-1244. F-2 35632 30 Julio.

SE DESEA colocar una cocinera española. Sabe cocinar a la criolla y a la española; es limpia y trabajadora; no duerme en la colocación. Informan: Telf. M-9713. Amargura 51. F-2 35512 29 Julio.

SE DESEA colocar un cocinero asiático muy práctico. Tiene buenas referencias. También va al campo. Informan: Avenida Columbia y Fuentes, Reparto Almendares. FO-2510. F-2 35510 29 Julio.

ENGLISH SPEAKING woman seek position as cook does pestry speak spanish call Adila. Tel. FO-277 F-2 35502 1 Agosto.

SE DESEA colocar una señora española de mediana edad, de cocinera, en casa de moralidad o comercio. Sabe cumplir con su obligación. Lleva tiempo en el país. También cocina a la criolla. Informan: teléfono U-6946. F-2 35484 28 Julio.

COCINERA. Sabe su obligación. Desea ganar buen sueldo. Duerme en la colocación. Pocito 42 bajos. Telf. U-7087. F-2 35485 29 Julio.

UNA JOVEN blanca se desea colocar de cocinera en casa de familia cubana. Calle 8 181. F-6062. F-2 35528 29 Julio.

COCINERA castellana, soltera, desea colocarse en casa de moralidad. Tiene quien la representa; dá referencias. San Miguel No. 205. Preguntar por Enriqueta. F-2 35525 29 Julio.

UN BUEN cocinero desea colocarse en casa comercial o en casa de huéspedes. Informes: Escobar 144 bajos. Teléfono M-5895. F-2 35524 30 Julio.

DESEA colocarse una señora joven española, para cocinar y limpiar, para un matrimonio solo. Calle Baños 52. Teléfono F-6094. F-2 35532 29 Julio.

DESEA colocarse una señora española de cocinera en casa particular o de comercio. Tiene referencias. Calle 13 No. 545, habitación 4, entre 18 y 20, Vedado. F-2 35529 29 Julio.

SE DESEA colocar un matrimonio español de mediana edad para una finca o casa particular, ella es cocinera él cualquiera cosa sabe hacer. Tiene referencias, teléfono M 4750. F2 35404 28 Julio.

SE OFRECE una cocinera jamaiquina y una criada jamaiquina. Tienen referencias de las casas conocidas de la Habana. Informan: teléfono A-3343. F-2 S-5721 28 Julio.

SE OFRECE una cocinera, cocina bien es limpia, cumplidora no duerme en la colocación. Tiene referencias. Teléfono M 3323. F2 35438 28 Julio.

SE OFRECE señora española de cocinera, entiende de repostera y lleva tiempo en el país, sabe cumplir teléfono M 4629 Carmen núm. 6. F2 35444 28 Julio.

SEÑORA de mediana edad desea colocarse de cocinera y siendo corta familia también ayuda a los quehaceres de casa San Pedro 6. A 5394. F2 35446 28 Julio.

SE DESEA colocar una cocinera de mediana edad, sabe cocinar a la española y a la criolla, entiende de repostería inmejorables referencias, informe en Teniente Rey 68 altos. Teléfono A 2280. F2 35326 28 Jul.

SE OFRECE española para cocinar o limpiar por horas, no duerme en la colocación, ni va a los repartos. Teléfono U 4639. F2 35380 28 Jul.

JOVEN española desea colocarse para cocinar a matrimonio solo, cocina a la española y criolla. Informan Teléfono U 4669. F2 35417 28 Jul.

SE DESEA colocar una española de cocinera y sabe hacer toda clase de dulces, acostumbrada en las mejores casas del Vedado. Teléf. F 6176. F2 35413 28 Julio.

SE DESEA colocar una muchacha española de cocinera, sabe de repostería, tiene referencias si las necesita no duerme en la colocación. M 3623. F2 35407 28 Jul.

SRA. PENINSULAR desea colocarse de cocinera familia moral, cocina criolla y española hace limpieza duerme fuera. Informan U 8074. F2 35409 28 Jul.

SE DESEA colocar una joven de color para cocinar y ayudar algo en la limpieza. Informes en el Telf. M-5481. F-2 35327 28 Julio.

SE OFRECE cocinera de color. Sabe hacer plaza y dulces. Cumplidora con su obligación. Florinda. Calle 15 esquina a A, altos de la barbería, Lawton. F-2 35348 28 Julio.

SE DESEA colocar un magnífico cocinero en casa particular. Sabe hacer dulces y tiene buenas referencias. Teléfono U-7010. F-2 35330 28 Julio.

UNA SEÑORA inglesa se desea colocar para cocinar o para limpiar por horas con americana o cubana que sepa hablar el inglés. Llame al teléfono M-4097. Tiene referencias. F-2 35319 28 Julio.

UNA AMERICANA de color, excelente cocinera repostera, desea colocarse con familia de gusto extra. Cocina española, francesa y americana. Buenas referencias. Solo cocinar. No duerme en colocación. Pruebe y se convencerá. Telf. F-6228. F-2 35315 28 Julio.

DESEA colocarse una buena cocinera de color. Teléfono F-4445. F-2 35379 28 Julio.

DESEA una inglesa colocarse de cocinera repostera, es formal, sabe cumplir su obligación. También una muchacha inglesa de 17 años para manejadora es fina, con familia buena. Tienen buenas referencias. M 4572. F2 35263 28 Jul.

DOS JOVENES asiáticos y educados, están acostumbrados en el país, serios y formales, cumplidores de su deber. Desean colocarse, uno cocinero, cocina española y criolla, sabe de repostería y otro joven para cualquier trabajo de criado en casa de huéspedes o limpieza de oficina o garage. O fregador, o ayudante operador de cine no le importa limpiar, etc. etc. Tiene referencias. Informan teléfono M 5250. Preguntar por Rafael. F-2 35256 27-28 Julio.

F3. Para 2 servicios

UNA JOVEN peninsular desea colocarse de criada de manos o de cuartos. No entiende de cocina, tampoco tiene pretensiones. Sabe cumplir con su obligación y tiene práctica en el oficio. Telf. FO-1629. F-3 35685 30 Julio.

DESEA colocarse una joven para cuartos o criada de manos. La prefiero en la Habana. Calle 2 entre 11 y 13, Almendares. F-3 35649 30 Julio.

UNA ESPAÑOLA desea colocarse para cuartos o los quehaceres de una corta familia. Sabe coser y es formal. Informan: teléfono A-4238. F-3 35622 30 Julio.

JOVEN espauol. Desea colocarse en casa particular o para jardín; tiene buenas referencias. Teléfono A-9536. F-3 S-5795 30 Julio.

JOVEN ESPAÑOLA desea colocarse para cuartos y costura. Informan: I-6140. F-3 S-5789 30 Julio.

DESEA colocarse una señora de color de mediana edad, para lavar o criada de manos. Informan: I-1385. F-3 S-5792 30 Julio.

DESEA colocarse una joven española de criada de manos o manejadora, en casa formal. Tiene referencias. Teléfono FO-2688. F-3 S-5793 30 Julio.

SE OFRECE una joven española para criada de mano lo mismo para cuartos o comedor. Práctica. Buenas referencias. Teléfono M 3229. F3 35599 29 Julio.

DESEA colocarse joven española para lavar y planchar. Entiende de máquina eléctrica. Informan: teléfono M-4394. F-3 35576 29 Julio.

DESEA colocarse un joven español, jardinero y también sabe fregar máquinas y hacer limpieza. Tiene referencias de las casas que trabajó. Llame X 2245. F3 35608 29 Julio.

DESEA colocarse una señora española de mediana edad, para cuartos o manejadora. Tiene buenas recomendaciones. Telf. I 5730. F3 35554 29 Jul.

AGENCIA europea ofrece una institutriz o manejadora inglesa, una institutriz y una governess y una manejadora francesa. Tenemos criados y criadas con buenas referencias. Llame A 5560. F3 35591 29 Jul.

DESEA colocarse señora española de mediana edad de criada de cuartos o manejadora no le importa ir al campo. Referencias F 5597. 23 y J. Ferretería. No menos de $25.00. F3 35586 29 Jul.

DESEA colocarse joven española para cocinar y limpiar. Tiene una niña de 10 años. Tiene referencias. A-0517. F-3 35547 29 Julio.

DESEA colocarse una muchacha española para cuartos y coser. tiene buenas referencias, como honrada y cumplidora. M 5390. F3 UH 35338 28 Jul.

SE DESEA colocar una muchachita española para manejadora, criada de manos o de cuartos. Teléfono F-1509. F-3 35496 29 Julio.

SEÑORA ESPAÑOLA desea colocarse para manejadora, o criada de manos, no le importa salir al campo. Informan: Desagüe y Morales letra C. Telf. U-6442. F-3 35497 29 Julio.

DESEA colocarse un joven para fregador de platos o de otra cosa cualquiera. Se conforma con lo que le den. Teléfono M-4069. F-3 35546 29 Julio.

DESEA colocarse un joven del país para cocinar o limpiar. Sabe trabajar; en la misma otra para criada de manos. Telf. M-5253. F-3 35545 29 Julio.

DESEA colocación de criada de manos o manejadora señora peninsular que sabe trabajar. Teléfono A 7518. Villegas 103. F3 35447 28 Jul.

MUCHACHA española desea colocarse de criada, cuartos o manejadora o cocinar y limpiar, con matrimonio solo, tiene referencias. Sabe su obligación. Informan F 4771. F3 35466 28 Jul.

DESEAN colocarse dos muchachas españolas de criadas de mano, manejadoras o para todo servicio siendo corta familia. tienen buenas referencias M 5100 F3 35472 28 Julio.

DESEA colocarse una joven española de criada de manos o manejadora. Entiende algo de cocina. Informan teléf. I 4555. F-3 35279 28 Julio.

SE DESEA colocar una joven española de criada de mano o para cuartos o manejadora. Acosta 89 A 1985. F3 35411 28 Jul.

DESEA colocarse una joven española de criada o manejadora, tiene recomendación. 25 número 182. Teléfono F-6207. F3 35420 28 Julio.

JOVEN española desea colocarse en casa de moralidad de criada de mano o manejadora. Tiene referencias. Informan teléfono U 4669. F3 35416 28 Jul.

OFRECE joven española para criada de manos o manejadora, está recién llegada del campo. Informa 23 núm. 176, apartamento 40. F 6111. F3 35414 28 Julio.

JOVEN ESPAÑOLA desea colocarse para cuartos o comedor, tiene buenas referencias, sabe leer y escribir, es trabajadora y sabe su obligación. Teléfono U 7030. F3 35431 28 Jul.

DESEA colocarse matrimonio español sin hijos la señora para cocinar él para cualquiera clase de trabajo no le importa salir para el campo. Tienen buenas referencias. Teléf. F 6197. F3 35343 28 Julio.

SE DESEA colocar joven española de criada o manejadora, sabe bien las dos cosas, sale a los repartos y es formal, informan M 2793. F3 35439 28 Jul.

ENGLISH SPEAKING gird desire position as cook or nurse Call Rosa FO-2256. Reparto Almendares, with recomendation. F-3 35360 31 Julio.

PARA CRIADA de cuartos o de comedor desea colocarse una muchacha española. Sabe cumplir con su obligación. Telf. F-6228. F-3 35370 28 Julio.

UN MUCHACHO español de 16 años, hablando inglés, desea colocarse en Hotel, comercio o familia americana. Telf. A-1365. F-3 35354 28 Julio.

AN ENGLISH speaking girl seeks position to do hall days work is willing to day thing good cook, a good references. Calle L entre 17 y 19, No. 173, Vedado. F-3 35358 28 Julio.

SE DESEA colocar una muchacha de manejadora o criada de mano: tiene todas las referencias que soliciten, lo mismo de las casas donde ha trabajado. Informan en Santa Brígida núm. 22 La Lisa. Teléfono FO-9305. F-3-S-5674. 5 Ag.

DESEA colocarse de chauffeur un joven español o criado de manos o lo que se presente. Tiene referencias. Informan: A-9577. Pregunten Vázquez. F-3 34959 28 Julio.

DOS JOVENES españolas desean colocarse de criadas de mano o manejadoras una es cocinera también con referencias. Informa M 4484. F-3 S-5642 29 Julio.

F6. Chauffeurs

SE DESEA colocar un chauffeur español. Sabe manejar toda clase de máquinas. Tiene bastante práctica y tiene buenas recomendaciones. Llamen M-5320. F-6 35628 11 Agosto.

SE OFRECE un chauffeur español. No tiene pretensiones y sí muy buenas referencias. Informan: teléfono A-7533. F-6 35641 30 Julio.

CHAUFFEUR español, desea colocarse en casa particular o en el comercio, con diez años de práctica y buenas recomendaciones. Teléfono A-9756. F-6 35517 29 Julio.

CHAUFFEUR español y con garantía, trabaja en lo que salga. Sin pretensiones. No deje verlo si necesita chauffeur. M 4484. F6 S5730 28 Jul.

DESEA colocarse un chauffeur de color, mecánico y sin pretensiones, con buenas referencias. I-7455. F-6 35490 29 Julio.

SE DESEA colocar un chauffeur en casa particular o de comercio. Tiene buenas recomendaciones de las casas que ha estado. Informan en el teléfono U-6680. Pregunten por Manuel. F-6 35487 29 Julio.

SE OFRECE experto chauffeurs español en casa particular o. comercio, sin pretensiones; tiene recomendación de buenas casas, teléfono A 4792. F6 35455 28 Julio.

CHAUFFEUR mecánico, 12 años de práctica, con buenas referencias, desea casa particular o comercio. Informes: teléfonos I-5412 y F-3059. Millán. F-6 35340 28 Julio.

SE OFRECE un joven español para chófer, tiene las mejores referencias. Teléfono I-2441. F-6 34339 28 Jul.

UN JOVEN español ofrece sus servicios de chauffeur particular o de comercio. Telf. F-6254. F-6 34691 2 Ag.

F7. Costureras

PARA CASA particular se ofrece costurera también trabajaría en hotel para lo mismo, llamen al teléfono A 4526. F7 35467 28 Julio.

BUENA MODISTA madrileña, desea colocarse en casa particular, de moralidad. Línea 110 esquina a 6, Vedado. Teléfono F-5192. F-7 35355 28 Julio.

F8. Oficinistas

SEÑORITA sin pretensiones, solicita trabajo en oficina para esribir algo en máquina y atender al teléfono. A-9502. F-8 35511 29 Julio.

SE DESEA colocar un joven mecanógrafo o ayudante de oficina, tiene referencias, sin pretensiones. Informan: Teléfono I-7820, de 8 a 11. F-3 S-5682 29 Julio.

PARA LLEVAR su contabilidad sin incurrir en penalidades del uno y medio por ciento llame al A-9304. F-8 35350 31 Julio.

CORRESPONSAL comercial inglés español, práctico tenedor de libros, experto en la dirección de cobros y créditos, se ofrece. Edad 42 años, venezolano, 23 años de residencia en Cuba, casado. Referencias de primera. Garantías las que se quieran. E. U. S. Apartado 1935, Habana. F-8-35194. 28 Jul.

TENEDOR DE Libros y práctico corresponsal. Acepta trabajos por horas. Mucha experiencia e inmejorables referencias. Dirigirse a L. Arza. Teléfono A-2092. F-8 34827 28 Julio.

I. DIAZ

Ex-Contador y ex-Tenedor de Libros del Banco Español, (Sucursal de Prado.) Llevo libros de contabilidad en general. Balances, liquidaciones, montaje de oficinas, etc. etc. Honorarios módicos. Aguacate 146. Apartado 1704. Telf. M-1382. F-8 E-1295 Indf. 1 Jn.

TAQUIGRAFA EN español, conoce algo de inglés; se ofrece para trabajar en oficina o casa de comercio. Informan: Telf. A-1455. F-8 S-5410 28 Julio.

TENEDOR DE LIBROS

Experto en la nueva reglamentación del 1 1|2 0|0, balances, liquidaciones, apertura de libros. Me hago cargo de contabilidades de pequeños y grandes negocios. Precios módicos A. Fernández. Por carta a Virtudes 4 o déjeme aviso al teléfono M 5516 para visitarle. F-8 34868 2 Agosto.

F9. Operarios-Aprendices

SE OFRECE para Taller o particular, Operario Esmaltador y fileteador, hace algo en decoraciones e imitaciones. F. de Andrade 22 (Hospital) Telf. U-2222. F-9 34073 28 Jul.

F10. Varios

JOVEN ESPAÑOL, con buenas referencias, se coloca para dependiente de bodega, restaurant o café. Informan a cualquier hora. Teléfono A-9536. F-10 S-5798 30 Julio.

SE OFRECE señora de color, para lavar en su casa. Informan: F-1244. F-10 35631 30 Julio.

UN SEÑOR español de mediana edad, desea colocarse para fincas. Entiende de todas siembras. Sin pretensiones. Teléfono U-5902. F-10 35677 30 Julio.

SE DESEA colocar un maestro jardinero sevillano, con conocimientos de toda clase de flores y plantaciones, experto en el cultivo de fresas y demás frutos menores. Informan: teléfono A-0029. F-10 35670 30 Julio.

SE OFRECE un hombre español de 43 años de edad, goza de perfecta salud y buena presencia, para encargado de una propiedad de confianza y limpieza. Desempeñó ese puesto en Buenos Aires 8 años, gozando de un honorable certificado del señor propietario de la finca de 5 pisos con su correspondiente elevador y cobrador de la renta. Tiene además todos los mejores documentos de las autoridades de Buenos Aires, de su honorabilidad, firmado del señor jefe de policía de esa capital. Se ruega llamar por correspondencia a calle Sol No. 8. Antonio Fuentes. F-10 35523 29 Julio.

DESEA COLOCACION

un buen dependiente en víveres y tostadero de café, tiene quien lo recomiende. Sale al campo, informes Avenida Menocal y Llinás, bodega U 6805. F10 35606 29 Jul.

UNA joven española desea trabajar por horas o acompañar a una señora, no sabe cocinar ni duerme en la colocación Lleva 6 años en el país y sabe cumplir. Informan en el teléfono U 6534. F10 35611 30 Julio.

JOVEN FARMACEUTICO con larga experiencia de dispensario y mostrador, desea colocarse como regente activo o de dependiente en la Habana. Dr. Ferrer. U-3218. F-10 S-5752 31 Julio.

DESEA colocarse un hombre de confianza de cobrador o cuidar algunas casas o edificio. Informes: teléfono A-5029.

SEÑORITA inglesa de Londres, Inglaterra, fina y educada, desea empleo como institutriz en buena familia. Dirigirse a X. Z. Z. Havana Post. Industria 77. F-10 35489 29 Julio.

UN HOMBRE fuerte, trabajador, honrado y con referencias, se coloca para cualquier trabajo. A-5228. F-10 35353 28 Julio.

DESEA colocarse joven español de fregador automóviles, ayudante en casa particular, Garage está práctico en la limpieza y manejo de los mismos, tiene buenas referencias de las casas donde trabajó. Teléf. F 6197. F10 35344 28 Jul.

SE OFRECE matrimonio joven blanco, para encargados casa o finca, son inteligentes, instruidos, de moralidad. Con referencias. Informan M 1860. F10 35432 28 Julio.

ESPAÑOL, mediana edad, práctico, servicio portero, sereno, criado de manos, auxiliar enfermero, camarero. Buenas referencias, se ofrece. M-7426. F-10 35393 28 Julio.

SE OFRECE un joven español para jardinero, puede hacer otros trabajos, criado, camarero, ayudante cocina, sabe fregar máquinas. Teléfono A 4793. F10 35458 28 Julio.

SOLICITA un matrimonio español colocarse para cuidar o encargado de una casa de vecindad. No tiene inconveniente en ir al campo. Informes: Carmen 13, Cerro. Teléfono I-7288. F-10 35337 29 Julio.

SE DESEA colocar una lavandera de color. Sabe lavar ropa fina. Agramonte número 18. Teléfono I-7479. Arroyo Apolo. F-10 35321 28 Julio.

PARA FINES de Septiembre termino mi contrato y solicito alguna posición como administrador, encargado de ventas o cualquier otra en alguna industria o comercio. Muchos años de experiencia comercial con inmejorables referencias y solvencia moral principalmente. G. Pérez Jacomino, Martín Mesa, Guanajay. F-10 35365 4 Agosto.

SEÑORITT extranjera, desea acompañar una familia a Francia o Suiza. Vivió en París y Costa Azul mucho tiempo. Hablabien castellano y francés y tiene buenas referencias. Teléfono M-4726. Cuba 86, habitación 8. Srta. Clara Malea. F-10 35368 28 Julio.

DESEA colocarse un joven en hotel o una finca, desempeña la plaza encargado, carpintero, vidriero, pintor, maneja elevador, un poco de mecánica, sin pretensiones. Tiene referencia, de los mejores hoteles de la Habana. Manuel País Telf. U-1590. F-10 35388 31 Julio.

UN SEÑOR de edad, para portero, sereno o cuidar animales. Telf. F-6257. Con referencias. F-10 35291 28 Julio.

EXPERTO SASTRE cortador, con práctica en cortar, modelaje para la ropa hecha y 16 años cortando a la medida en casa de primer orden, desea encontrar colocación para la capital o para el campo. Informan: Peñalver 9, bajos. F-10 34724 29 Julio.

G AVISO OPORTUNO

G- 1—Religiosos
G- 2—Oficiales
G- 3—Agencias de Colocaciones
G- 4—Saldos
G- 5—Arrendamientos
G- 6—Pérdidas
G- 7—Para las Damas
G- 8—Para el Hogar
G- 9—Enseñanza
G-10—Interés General

G3. Agencias de Colocaciones

AGENCIA "La Española", Cuba número 104. Teléfono A-9536. Ofrecemos con garantía seis criadas españolas, cinco cocineros, un mensajero, dos camareros y toda clase de servidumbre a cualquier hora. Servicio rápido. G-3 C-5706 30 Julio.

AGENCIA "AMERICA"

Ofrecemos trabajadores, cocineros, chauffeurs, criadas, lavanderas, manejadoras, fregadores, mensajeros. Hacemos mudadas, limpieza cocinas gas, instalaciones y toda clase trabajos. Hospital 34 Teléf. U-2870. G-3-35242. 29 Jul.

"LA ALIADA"

Agencia de Colocaciones

Ofrecemos: cocineras, criadas, manejadoras; costureras; Lavanderas; Dependientes, camareros, jardineros, fregadores Sol 105. Teléfono A-3429
G3 31894 2ag.

AGENCIA "LA UNION", de Marcelino Menéndez. Treinta y un años de establecida. Es la única que en cinco minutos facilita todo el personal, con buenas referencias. Llamen al teléfono A-3318. Habana 114. G-3 S-5130 2 Agosto.

G5. Arrendamientos

SE ARRIENDA una fonda con amplia cocina por no poder atenderla su dueño informan en Baratillo núm. 9. pregunten por M. Iglesias. G5 35594 30 Jul.

SE ARRIENDAN dos fincas rústicas, una de una caballería en San Antonio de los Baños, frente a la carretera de Alquízar. Precio: $400.00 al año. Informan: FO-9074. G-5 S-5768 3 Agosto.

G7. Para las Damas

MECANICO. Solo por un peso limpio arreglo y engraso una máquina de coser. Quito todos sus defectos para el bordado y enseño a poner sus accesorios. Teléfonos M-4661 y A-4519. F. G. Santos. G-7 34395 29 Julio.

PARA LAS DAMAS

Se componen y visten con nuevos paisajes toda clase de abanicos. También compramos varillajes de Carey, Marfil Nacar, Hueso y abanicos antiguos, por viejos y deteriorados que se encuentren. Informan de 8 a. m. a 6 p. m. en "La Industrial Abaniquera" Prado 86, entre Trocadero y Animas. G-7 S-5499 15 Agosto.

Peluquera, Peinadora y Manicure

Ofrece sus servicios exclusivamente a domicilio. Melenas: 40 centavos; Rizado Marcel 50 centavos; Manicure 40 centavos. Arreglo de cejas 40 centavos. Masaje con los productos Bonulla. Será usted atendida con esmero y prontitud llamando al teléfono I 3523. G7 34524 29 Jul.

MANTONES de Manila; mantillas, peinetas españolas; trajes típicos de todas naciones, pinturas, maquillajes para artistas de teatro y cine. Alquiler de disfraces para carnaval de todas clases y estilos, los alquila PILAR, Virtudes 28 entre Aguila y Amistad. Teléfono M-9392.

FUERA canas. Obtenga un hermoso color negro o castaño usando "La Favorita", tintura instantánea y vegetal, a base de Quina. Estuche: $1. De venta en boticas y sederías. Depósito: Peluquería PILAR, Virtudes. Teléfono M-9392.

CORTE de pelo a sus niños por expertos peluqueros, estilo americano y francés. Niños, 50 centavos Niñas modelo "Garzón". Niños "Juana de Arco", 50 centavos. Señoritas, 80 centavos. Peluquería PILAR, Virtudes 28. Teléfono M-9392.

PILAR. Peluquería de señoras y niños. Peinados $1; masajes 50 centavos; manicure 50 centavos; lavado de cabeza 50 centavos; teñido del cabello desde cinco pesos. Trenzas, moños postizos, cabello. Virtudes 28. Teléfono M-9392.
G-7 35084 23 Agosto.

G8. Para el Hogar

GERMIZOL

La Compañía propietaria de este sin rival específico, para todas las enfermedades de la piel, blanquear y hermosear el BUSTO, suplica a las innumerables personas que diariamente, por correo y por teléfono piden al depósito el mencionado producto, que lo soliciten a "El Encanto", "Casa Grande", "Fin de Siglo", "La Isla de Cuba", "Precios Fijos", "Bazar Inglés", "La Zarzuela", "La Epoca", "Las Filipinas", "La Filosofía" y a todas las demás tiendas principales de esta capital y del interior. G-8 33017 11 Agosto.

G9. Enseñanza

PROFESORA de Instrucción elemental y superior, con buena práctica y magníficas referencias, se ofrece para dar clases a domicilio. Avisos al teléfono U 1473. G9 35569 31 Jul.

WELL educated english speaking young lady occupied in the mornings desire evening classes yeach gramatical english quick improvement. Calle J núm. 12, Vedado. Teléf. F 3624. G9 35588 28 Jul.

UN PROFESOR con experiencia en la enseñanza. Se ofrece a dar clases a niños en sus domicilios. Se dan referencias. Diríjanse a Sr. Carreño. Teléfono I-2009. G-9 35498 29 Julio.

SOLICITO discípulos inglés. Profesor de Londres. Método Berlitz. Clases a domicilio o academia. También para exámenes método Sorzano Jorrín. Teléfono X 1383. Alfred Nanson. G9 35369 29 Jul.

BAILES MODERNOS

Aprenderá rápidamente con el profesor chileno R. Cañas, el preferido de la sociedad por su seriedad y competencia. Empedrado 75. G-9 35346 4 Agosto.

PROFESORA francesa, con título, enseña su idioma en práctica y gramaticalmente. FO-2209. G-9 35247 9 Ag.

SEÑORITA Profesora de Piano se ofrece para dar clases a domicilio o en su casa. Precios módicos. Teléf. U-3108. G-9-S-5681. 24 Ag.

INGLES RAPIDO

Inglés joven, Profesor graduado, garantiza enseñar en pocos meses. Método excelente. Mejores recomendaciones. Llame Mr. Richer. U-1914. 7-9 o 11 y media-12 y media. G-9-35204. 3 Ag.

ANTIGUA de Arcas. Academia Nacional de Estudios Comerciales. 56 años de fundada, es garantía de su enseñanza en Aritmética Mercantil. Teneduría de Libros. Inglés, Taquigrafía, Pitman y Preparatorias varias. Clases de día y noche. Sol 56 altos. Teléfono A 3632. Habana. Enviamos prospectos por correo. G9 35087 7 Agosto.

INGLES

Enseñado por profesora americana. Sorprendentes resultados en pocas semanas. El discípulo leerá, escribirá y hablará el inglés en breve tiempo. Lecciones a domilio también. Miss Kapan. Teléfono M-7918. G-9 35065 22 Agosto.

INGLES

Profesora de Londres, da clases a domicilio o en su residencia. Clases de cuatro personas o más cinco pesos al mes cada persona. Teléf. F-3879. G-9 34673 19 Ag.

HABLANDO INGLES DESDE LAS

primeras lecciones según los métodos modernos. Profesora de mucha experiencia, educada en New York, con certificados Universidad Columbia y Escuela Berlitz Principal, dé New York. Telf. U-1910. G-9 34659 19 Ag.

SEÑORITA americana que ha vivido en París, ofrécese para dar clases de inglés y francés. F-2202. G-9 34742 31 Julio.

PROFESOR DOMINGO Valdés Goñi, de 1a. y 2a. enseñanza, dá clases a domicilio. También corresponsal, secretario, contador, tenedor de libros, sabe inglés. Referencias. Campanario 43, altos. Teléfono A-4153. G-9 34723 31 Julio.

PROFESORA de piano. Se ofrece para dar clases. Informan: teléfonos U-1334 y A-0539. G-9 S-5610 28 Jul.

PROFESORA CON TITULOS

De Norte América y Cuba, enseña repertorios, para el piano, solfeo, teoría y metodología. Marqués González 5 (altos) entre San Rafael y San José. G-9 33936 31 Julio.

ACADEMIA MORALES

Avenida de Menocal 102 (Infanta). Directores: Carlota Morales de Gutiérrez y Federico Gutiérrez Alberdi. Clases diurnas y nocturnas. Primera y segunda enseñanza. Clases de Comercio, Ortografía Práctica, Aritmética, Mecanografía, Taquigrafía, Inglés, Telegrafía. Mecanógrafos en un mes, enseñándoles toda clase de trabajos de oficina y distintos sistemas de máquinas de escribir. Pupilos, medio y tercio pupilos, externos. Se hacen toda clase de trabajos en máquina, con expertos mecanógrafos. Teléfono U-3756. G-9 S-5416 12 Agosto.

PROFESOR graduado en Madrid y París. Clases a domicilio. Primera segunda enseñanza, Bachillerato, Gramática, Geografía, Historia, Literatura, Lógica y Francés. Señor Cid. Teniente Rey 38. Teléfono M-4589. G-9 34635 19 Agosto.

BRIDGE

Este juego de moda enseñado por profesora americana. Miss Kapan. M-7918. G-9 33898 31 Julio.

INGLES, TAQUIGRAFA. Teneduría, Mecanografía, Matemáticas, dibujo lineal y mecánico. Enseñanza a domicilio por el Profesor Francisco Heitzman. Reina 30 altos. Honorarios: 10 pesos mensuales. Se dan más informes por escrito o personal. G-9 33167 11 Agosto.

PROFESORA con mucha experiencia colegios americana. Dá lecciones de inglés. Animas núm. 1 Apto. 209 A-9966. G9 31352 30 Julio.

PROFESORA

De Solfeo, Piano, Taquigrafía y Mecanografía, da clases en su domicilio. Perseverancia número 16. Teléfono M-1384. G-9 S-5358 1 Agosto.

BAILES, WILLIAMS, M-3643

Aprenda vals, son, danzón, fox, paso-doble, todos: $10, adelantado $5. Clases hasta dominarlos todos. Bailes españoles, castañuelas, zambra gitana. Casa particular. "The Williams". Telf. M-3643. G-9 31284 30 Julio.

CANTO Y PIANO. Escuela italiana, clases a domicilio, $10.00 mensuales, dos clases semanales. También instrucción y taquigrafía. San Miguel No. 75, bajos. G-9 S-5427 13 Agosto.

Gran Academia Comercial de Idiomas, Taquigrafía y Mecanografía, Unica premiada en el concurso Profesional celebrado el 28 de mayo de 1922. Colegio elemental y superior. Director: Luis B .Corrales. Loma de la Iglesia de J. del Monte. Teléfono I-2490. Clases de día y de noche. Internos. En todas las librerías y en esta Academia se vende la única Aritmética Mercantil, práctica, con problemas de Teneduría de Libros. Más útil y más barata que se conoce.
E 1768 Ind 1 ag.

COLEGIO "SAN ELOY"

Primera Enseñanza. Preparatoria, Bachillerato, Idiomas, Carreras Especiales y Comercio. Se admiten internos, medio internos y externos. Primelles 20, Cerro. Habana. Teléfono I-6002. Pida prospectos. E-705 Indf. 9 my.

Academia de inglés "ROBERTS"

MALECON 31

LAS NUEVAS CLASES EMPIEZAN EL DIA PRIMERO

Clases nocturnas: seis pesos mensuales. Clases particulares por el día en la Academia y a domicilio. ¿Desea usted aprender pronto y bien el sistema inglés? Compre usted el METODO NOVISIMO ROBERTS, reconocido universalmente como el mejor de los métodos hasta la fecha publicados. Tercera edición pasta: $1.50. G-9 E-1529 5 Julio.

JUAN RIVERA, Profesor de Bailes españoles e internacionales, bailes flamencos y clásicos, clases a domicilio. Santos Suárez 36, Jesús del Monte. Teléfono I-2829. G-9 31806 3 Agosto.

ACADEMIA DE FRANCES, PIANO, LABORES DE MANO

Se dan clases a domicilio y en la academia, con profesor y profesora titulados en París. Inmejorables referencias. Se hacen traducciones. Calle 4 No. 253, entre 25 y 27. Teléfono F-2658. E-994 Indf. 1 my.

G10. Interés General

SE DESEA saber el paradero de Beatriz González. La solicita señora Estela y familia, en Hotel Isla de Cuba, informan. G-10 35648 29 Julio.

NECESITO tomar en alquiler una casa de altos o bajos pero si es altos no ha de exceder de un primer piso en sitio céntrico comprendiendo un radio de acción de Reina al Malecón y de Belascoaín al Prado. Tiene que tener de tres a cuatro habitaciones, comedor al fondo y sala, cuarto de baño intercalado, buena apariencia, cualidad indispensable, muy limpia y decorada si son altos y tiene una buena habitación en la azotea mejor su alquiler no debe de exceder de $70 pesos Ofertas por escrito a P. Rodríguez. Hotel Regina. Industria. G10 35450 30 Julio.

M-6591. GRAN TALLER DE ARREGLAR MUEBLES

Especialidad en esmaltar jaspes, decoraciones, barniz de muñeca fina. Se modernizan por antiguos. Se los dejamos nuevos. Esta es una casa seria. No cobra adelantado. Avise al teléfono M-6591. G-10 35046 28 Julio.

SE ARREGLAN MUEBLES

La Casa Pernas. Reparación y reconstrucción de toda clase de muebles en general, pianos y autopianos, envases, esmaltes, barnices y tapicería. Se garantizan los trabajos. San Rafael 143. Teléfono U-4680. Esquina a Soledad. G-10 35020 2 Agosto.

ARREGLE SUS MUEBLES

Nos hacemos cargo de la reparación de muebles finos por contar con operarios competentes. Carballal Hermanos. San Rafael 133. G-10 33552 28 Julio.

DIVORCIO

UD. puede divorciarse por un precio módico y pagos parciales. Fernández y Bustamante. Teléfono A 0352. Aguiar número 39 segundo piso. G10 S5278 7 Agosto.

CIUDADANIA Y PASAPORTES

Tramitamos rápidamente. Dres. Fernández y Bustamante. Teléfono A 0352. Aguiar núm. 39 segundo piso. G10 S5279 7 Agosto.

RESTAURACION DE LAMPARAS

Restauramos y reformamos toda clase de lámparas dejándolas como nuevas. Absoluta garantía en los trabajos. Traslados de Lámparas. Instalaciones eléctricas. Electra. Aguila 108. Teléfono A 9649. G10 33732 3 Agost.

SI USTED NECESITA

Obtener una certificación, datos o antecedentes en cualquiera de las oficinas de esta capital, se la tramitaremos inmediatamente. Fernández y Bustamante. Teléfono A 0352. Aguiar núm. 39 segundo piso. G10 S5280 7 Agosto.

H AVISO ESPECIAL

H- 1—Hoteles
H- 2—Casas de Huéspedes
H- 3—Comidas a domicilio
H- 4—Bancos y Banqueros
H- 5—Clínicas y Sanatorios
H- 6—Acciones, Bonos, Valores
H- 7—Dinero e Hipotecas Se toma
H- 8—Dinero e Hipotecas Se ofrece
H- 9—Cambios
H-10—Miscelánea

H1. Hoteles

"MAISON ROYALE"

Calle 17, esquina a J, Vedado. Se alquilan cuartos amueblados, con o sin comida, a precios de situación. Y se admiten abonados al restaurant. H-1 31578 2 Agosto.

HOTEL VANDELBILT

Espléndidas y económicas habitaciones, desde 20 pesos a 50, propias para familias estables, hombres solos y todo el que busque una casa de orden y moralidad. Neptuno 309, esquina a Mazón. Telf. U-6704. H-1 S-5365 11 Agosto.

HOTEL CAPITOLIO. Se alquilan habitaciones desde 15 a 35 pesos, muy frescas; también hay departamentos. Prado 113, frente al Capitolio. Hay ascensor. H-1 35486 3 Ag.

HOTEL VEDADO

19 esquina a M. Acabado de construir en lo alto, a la entrada y cerca de todos los tranvías del Vedado. Para personas de buen gusto, lujosas y frescas habitaciones con baño privado y teléfono. Comedor en alto con vista al mar. Excelente cocina. Atractivas terrazas y portales. Ascensor. Teléfonos F-4808 y F5508. H-1 S-5725 24 Agosto.

HOTEL COLON

Las habitaciones más frescas amplias y bien amuebladas con todo servicio desde $20 a $35 por mes; por día des 1.00 a 2.00. Elevador, magnífico restaurant. Teléfono M-5037. Villegas 110 entre Muralla y Sol. H-1 34024 15 Agosto.

HOTEL "LA PURISIMA"

se alquilan departamentos y habitaciones, con y sin baño con comida y sin comida. Por días desde $1.00 y $2.00; por meses desde $30.00, $35.00, $40.00, $50.00, $60.00, $80.00 y 100.00. Nunca falta el agua. Espléndida comida, tranvías para todas partes de la ciudad. Monte núm. 5 esquina a Zulueta. Teléfono: A 1000. H1 34969 1 Agost.

HOTEL "MAJESTIC"

Cómodos y frescos departamentos con buena comida. Precios de situación. No sufra más con su criada o cocinera, venga a vivir a este hotel, que es el más fresco de la Habana. Para familias precios especiales. Belascoaín 5. H-1 35059 31 Julio.

AVISO

El antiguo Hotel Luz, sito en Oficios 35, que durante tres años y medio fué administrado por el señor José María Gómez, sin que en él, haya ocurrido ningún desorden, sino antes al contrario, marchaba bajo una buena administración, moralidad y decencia como todas sus casas, se trasladó con el nombre de "Nuevo Hotel Luz" a Amargura 47 esquina a Compostela, edificio moderno. Conociendo el gusto de mis clientes, me ví obligado a abandonar el antiguo "Hotel Luz", para adquirir un nuevo edificio de seis plantas y poder atender a mi numerosa clientela, que antiguamente me honraba con su visita cuando fuí dueño del Hotel "Esfera" y también me honraban aunque a disgusto en el viejo edificio de Oficios 35. Esta nueva casa cuenta con elevador día y noche, agua caliente a todas horas, neveras y timbres en todos los pisos y buena servidumbre. Excelente cocinero, cocina a la Francesa, Americana y Criolla; a la carta y con abono. El comedor sito en la terraza, es lo más fresco de la Habana. Pueden escoger en todas mis casas. "Nuevo Hotel Luz", Hotel "Quinta Avenida" y Hotel "La Purísima". Pongo todo esto en conocimiento de mi clientela, para brindarles todas las comodidades que deseen y no sean engañados. Teléfonos M 2395 y M 4993. José María Gómez.
H1 34967 1 Agost.

PALACIO TORREGROSA HOTEL

Palacio de residencias con mobiliario a base sanitaria y confortable. Amplios departamentos con baño. Se alquilan por semanas o meses. Compostela 65. H-1 31600 2 Agosto.

HOTEL "ROMA"

O'REILLY Y AGUACATE

Se ha trasladado a esta nueva casa, acabada de construir, con todo el confort moderno. Espléndidas habitacioes con baño privado y teléfono. Precios de situación. Se admiten abonados al comedor. Teléfono M-6944 y M-6945. Cable y Telégrafo: "Romotel" H-1 S-5153 3 Ag.

"QUINTA AVENIDA"

Casa de Huéspedes. Zulueta 71 esquina a Dragones. Se alquilan amplios departamentos y habitaciones; con o sin comida, con muebles y sin ellos; todos con agua corriente y completamente reformado por su nuevo dueño. La casa más fresca de la Habana. Tranvías en la puerta a todas partes de la ciudad. Espléndida comida. Admitimos abonados al comedor. Teléf. A 1630. H1 34968 1 Agost.

H2. Casas de Huéspedes

CASA DE huéspedes, Reina 83 esquina a Manrique. Alquilo amplias, ventiladas habitaciones con vista a la calle. Tengo con servicio privado, agua caliente en los baños. Doy comida. Precios especiales para matrimonio. Telf. M-4069. H-2 35678 3 Agosto.

ANTIGUO MARTINEZ HOUSE

Prado 104 alquila hermosísimas habitaciones vista a la calle, todas con lavados de agua corriente, espléndidos servicios superior asistencia, agua caliente a todas horas. H2 S5772 30 Jul.

"LA COMERCIAL"

Casa de Huéspedes. Muralla esquina a San Ignacio. Casa para familias estables. Hermosas habitaciones y departamentos con todos los adelantos modernos, agua fría y caliente. Comida inmejorable, gran sala de recibir, precios desde 60 pesos, para matrimonios. Casa amplia y muy fresca. Con todo servicio completo. Teléfono M-5207. H-2 35373 31 Julio.

GRAN CASA de huéspedes, Reina 83 esquina a Manrique. Alquilo habitaciones ventiladas, amuebladas todas, con agua corriente. Las tengo con servicio privado. Doy comida. Precios especiales para matrimonios. Teléfono M-4069. H-2 34798 28 Julio.

SARANAC LAKE NEW YORK

El mejor sitio para los enfermos de los pulmones, magnífica casa latina. Precios: desde $25 semanales. Despreocúpese del inglés. Informes: A. González, 24 Franklyn Ave., Saranac, Lake, New York. H-2 28630 14 Agosto

CASA DE HUESPEDES

En Galiano 84, altos del café "La Isla", encontrará usted lo que necesita para su comodidad y conveniencia. Buenas habitaciones, orden, moralidad y excelente trato. H-2 34706 27 Julio.

THE SAVOY

NO HAY COMO LA HABANA

para pasar un verano agradable. Numerosas familias de provincias nos visitan durante los meses de calor, pues aquí en la Loma del Vedado, hallan fresco, comodidad y distracción. THE SAVOY es un verdadero hogar, tranquilo y delicioso, rodeado de jardines. Cien metros de portales, siempre frescos y con sombra, donde las señoras se sientan a leer, coser y pasar el rato. Algunas noches se baila en los salones. Comunicación fácil con toda la ciudad y Playa de Marianao. Cerca de los tranvías y ómnibus de las calle 17 y 9; cerca de los baños de mar del Vedado. A doce minutos del Parque Central, de las tiendas de moda, teatros, cines y bancos. Precios módicos, incluyendo tres excelentes comidas diarias en mesas, separadas para cada familia. Cuartos con baño particular y closet. Reserven habitación por escrito.
VEDADO. F ESQUINA A 15
TELF. F-5270
LA CASA DE LAS ESTATUAS
E-305 Ind. 13 Feb.

"LA VIZCAINA"

Casa de moralidad. Alquilo habitaciones y departamentos con servicios privados; agua caliente y fría; comida como su reputación acreditada y a precio de situación, todas con balcón a la calle y de brisa. Belascoaín 64 altos. H-2 34729 1 Agosto.

SE ALQUILAN unas habitaciones; una con baño privado, en casa de familia privada. Se exigen referencias. Calle 17 número 419, altos, entre 4 y 6, Vedado. H-2 31752 3 Agosto.

HUESPEDES

En Prado 77 altos, casi al Parque Central se alquilan habitaciones espléndidas, con terraza al Prado. Precios económicos, con y sin comida. H-2 31942 3 Ag.

H3. Comidas a domicilio

SERVICIOS de comidas a domicilio si usted quiere comer sabroso y barato y abundante pruebe la comida de esta casa Se convencerá que le decimos la verdad Una persona 60 cts. dos personas $1.10 Teléfono M 3857. Inmediatamente será servido. Se admiten abonados al comedor $22.00. Oficios 38 altos frente al Correo H3 S5541 17 Agost.

COMIDAS CRIOLLAS con manteca, cocinero del país, sabrosas y abundantes. $0.60, $1.00, $1.20. Pruebe y gustará. Galiano 136, altos. Teléfono A-2000. H-3 35475 5 Agosto.

H7. Dinero e Hipotecas (Se toma)

NECESITO $48,000 AL 7%

garantía chalet que vale $125.000 en la Universidad.

JORGE GOVANTES

San Juan de Dios 3. Teléfono M-9595 y A-5181. H-7 S-5573 28 Jul.

SOLICITO EN HIPOTECA

De $10,000 a $15,000. Absoluta garantía.
Si la persona que haga el préstamo puede atender un negocio de fácil desenvolvimiento le ofrezco sueldo de $100 a $150 mensual. Diríjanse a F. M. Martínez. Apartado 357, Habana.
H7 E1533 15d. 22jl

H8. Dinero e Hipotecas (Se ofrece)

DOY DINERO a préstamo en partidas de $100 a $500. Sobre muebles y automóviles del 28 Aguila 148. González. A8 35562 28 Julio.

TENGO DINERO para hipotecas en la Habana hasta lotes de $60.000 sin intervención de corredores. Para más informes: Manolo Gómez, Lonja del Comercio 417, de 2 a 4. Telef. A-3449. A-8-35223. 39 Jul. H-8 25223 31 Julio.

DINERO PARA HIPOTECAS

Doy en cualquier cantidad, con la mayor reserva y prontitud para la Habana, Víbora, Vedado y Repartos, al tipo más bajo y en las mejores condiciones. Compro y vendo casas y solares.

JULIO C. GRANDA

Obrapía 33. Teléfonos A-6102—F-5759. H8 35079 2 Agosto.

EN HIPOTECA. Se dan $500 a $5.000 sin comisión, Habana-Repartos. También $6.000 a $50.000. Neptuno 29. "Campoamor", de 9 a 3. Díaz. M-7573. H-8 35506 3 Agosto.

FACILITAMOS dinero a préstamos sobre pagaré con fiador solvente sobre joyas alquileres pignoraciones panteones automóviles y muebles. Amistad 48 esquina a Neptuno. D. R. Escobar y Rodríguez teléfono A 7566. H8 34935 21 Agosto.

FACILITAMOS dinero en hipoteca en todas cantidades sobre casas fincas rústicas y solares, compramos y vendemos todas clases de propiedades. Amistad 48 esquina a Neptuno. D. R. Escobar y Rodríguez teléfono A 7566. H8 34934 21 Agost.

FACILITO DINERO

Sobre automóviles, valores, Bonos, etc. Alberto Cuervo. Aguiar, 65. H8- 34296. 3 Agosto.

DINERO EN HIPOTECA

FACILITO cualquier cantidad. Prontitud y reserva. ALBERTO CUERVO. AGUIAR, 65. H-8. 34297.-3 Agosto.

DINERO SOBRE MUEBLES Y AUTOMOVILES

Facilitamos dinero sobre muebles y automóviles. Fernández y Bustamante. Aguiar No. 39. Segundo Piso. Teléfono A-0352. H-8 S-5498 31 Jul.

HABANA Y REPARTOS

INTERIOR Y FINCAS RUSTICAS

HIPOTECAS

CON

Notaría GRATIS

UNO o DOS AÑOS GRATIS

Interés desde 3%

PREFERIMOS CORREDORES

Altos Droguería "SARRA"
Oficina Particular A-4358 M-6263
Tte. Rey y Compostela

H-8 E-1590 6 Agosto.

DINERO EN PAGARES

Damos dinero en pagarés en todas cantidades. Fernández y Bustamante. Aguiar No. 39, segundo piso. H-8 S-5022 29 Julio.

Dinero en Hipoteca

CLAUDIO R. ARELLANO

Telf. A-8297. Cuba, 50.

E-1763 Indf. 1 Ag.

TENEMOS GRANDES

Y pequeñas cantidades de dinero para hipotecas al mejor tipo, sobre fincas, casas en la Habana, Marianao y sus barrios, para fabricar. Martínez y Prieto. O'Reilly 23. A-6951. H-8 E-1170 Indf. 1 junio.

HIPOTECAS

AL SIETE POR CIENTO

Jorge Govantes

San Juan de Dios 3

Teléfonos: A-5181 y M-9595
E-1045 ind. 8 my.

M.E.C.D. 2016

NOTICIAS CABLEGRAFICAS — COMENTARIOS — ARTICULOS DE INFORMACION

INFORMACION RELIGIOSA UNIVERSAL

La Religión al Día

ESTE "espíritu moderno" (para usar el término que he admitido como el más inexacto, pero que es usado por aquellos que padecen ese mal y por consiguiente, debe ser tomado como el mejor para ellos), tiene todo el poder de una novedad o una moda, y la emoción que, como sabemos, tanta influencia tuvo en el pasado, al juzgar por las pruebas que tenemos al tratar de otros movimientos colectivos similares. Probablemente no ha afectado la mente de la mitad de las naciones comprendidas entre la frontera de Rusia y el Atlántico, ni de los Estados del Nuevo Mundo. Pero donde quiera que se han sentido sus efectos, se han sentido fuertemente.

No es el más débil, porque es irraccional. Tomad cualquiera de los movimientos semejantes en que los hombres han caído durante el pasado, y encontraréis que ni la instrucción ni el razonamiento han podido nada contra ellos. Tomad los comienzos de la demagogia, la creencia en la magia, y todos los demás que plagaron la Europa toda, pero particularmente los países protestantes, tan violentamente, durante la décima sexta y la décima séptima centurias. No había argumentos contra ellos; tratábase de un caso típico de razonamiento basado en la fe. Tomábase como garantizado lo que era imaginativo, y consecuentemente, interpretábanse todos los actos de la magia, como pruebas de verdad. Más todavía, las mismas brujas sentíanse a menudo afectadas poderosamente por el diabólico poder de que se jactaban. Lo que hoy llamamos autosugestión.

En igual forma, el "espíritu moderno" toma hoy por garantizados, sin examinarlos, un número de "primeros principios" como, por ejemplo, el de que hay un progreso regular de lo peor a lo mejor en el decurso de la experiencia humana, o que la oligarquía parlamentaria es la democracia, o que la democracia es sin disputa, la mejor forma de Gobierno, o que el éxito consiste en la acumulación de riquezas. Habiendo tomado esas cosas como garantizadas, sin previo examen, marcha con la presunción de que sus oponentes tienen los mismos ideales. Lo que es más todavía: ha llegado hasta no creer en la evidencia de sus propios sentidos, que es la marca de un fanatismo ininteligente. El contempla el más odioso de los aspectos humanos, la inexpresiva ciudad industrial, y la compara y la juzga más bella que las ciudades medioevales de España. Llama rica a una ciudad, cuando la mayor parte de sus habitantes están muriendo de hambre; cree firmemente en la última hipótesis científica como un hecho cierto no obstante haber asistido a la reciente destrucción de una docena de semejantes hipótesis, dentro de los últimos cincuenta años.

II

He dicho que se ha descubierto un síntoma de fanatismo, en el rehusar la evidencia de los sentidos, y verdaderamente, la verdad de este aserto, puede verse en el fenómeno singular de que sus certidumbres, parecen variar en sentido inverso de la evidencia sensual directa.

Por ejemplo: los fanáticos de esta idea, están más seguros de la existencia de los electrones que de la depresión agrícola. Se convencerán más fácilmente de que el Evangelio de San Juan fué escrito por cualquier otra persona que no conoció sino por referencias lo que allí se relata, que del hecho más sencillo, de que tal Evangelio fuese escrito por un testigo presencial. Este último punto, no es una prueba de su autenticidad, pero al menos debieran darle algún valor. No lo hacen. Ellos van a buscar la verdad de tradiciones de 1.800 años en cualquier fuente, menos en las contemporáneas.

Y por qué es tal actitud peligrosa para la Iglesia Católica? Nosotros lo vemos bien patente. Esto aparta a los hombres de toda fe sobrenatural y hasta del sentido de la verdadera autoridad, por la acción de lo falso; esto lo vemos todos los días. La causa de este antagonismo hacia la Fe y sus peligros para ella, paréceme que reside, no en falta de cultura (que lo haría tan irritante a los instruídos paganos de nuestros tiempos), no en falta de ingenio, sino más bien en la falta de dicernimiento. No hay nada más contradictorio a la Fe que este abandono del examen, sujeción a un número fijo de postulados, que los hombres no han examinado, pero que han aceptado por meras afirmaciones.

Pero... ¿por qué es tan poderoso? ¿Cómo ha podido esta tendencia del espíritu, de todas maneras fuerte para provocar la indignación y la impaciencia de los inteligentes, llegar a ser, también, tan fuerte en nuestros tiempos?

Creo que la explicación de esto, la encontraremos en el hecho de que los que se han entregado a esta creencia loca, la suponen basada en la prueba evidente y última que los más capacitados pueden prestarle.

Cuando el "espíritu moderno" rechaza la tradición, preséntase a sí mismo como tonto si se considera la verdadera naturaleza de la producción literaria; estólidamente afirma la ausencia de lo sobrenatural y todo el resto de ello, y se confirma en su insania fija de que alguien probó, en algún lugar, lo que él afirma.

Esta actitud del "espíritu moderno" es debida, seguramente, al gran avance que se registró recientemente n esas formas del conocimiento basado en medidas exactas; las ciencias físicas y el riguroso examen de documentos.

III

De tales premisas nosotros admitimos hoy muchas, que nuestros padres, hace cien años, no hicieron más que anotarlas. La práctica, nos ha dado una nueva y asombrosa colección de conquistas sobre el universo físico, y no pocos (aunque algo dudosos) descubrimientos en la naturaleza y origen de los textos medioevales. Al mismo tiempo el abuso ha paralizado la inteligencia. Cualquiera puede medir exactamente una y otra vez; cualquiera puede analizar un documento o practicar una serie de experimentos físicos. Estas cosas no requieren un gran esfuerzo de la mente. Así cuando los resultados aparecen, la falsedad puede haberse mezclado fácilmente en ellos, porque, se pueden hacer tantas cosas con el uso de la razón, que acaba por prescindirse de ella. Al mismo tiempo, el hábito de la prueba al minuto, y de la medida exacta, mata el sentido de la prueba en otros sentidos, y, como hemos visto tristemente al dirigir una mirada al mundo moderno, también mata el sentido de la belleza.

En sí, estos hábitos, necesarios para la expanisón en las ciencias físicas, son admirables, porque son instrumentos en la noble persecución de la Verdad, y en la búsqueda de la realidad, que es la principal preocupación del género humano. Pero cuando se vician y se toma nua dirección falsa, con exclusión de los altos poderes de la mente, tiene que causar irreparable daño. A mi juicio, ha causado mucho daño a la parte espiritual del hombre en nuestros tiempos.

La población de nuestras grandes ciudades, ha llegado, después de miles de ejemplos verdaderos, a no creer sino cuando ciertos y repetidos experimentos, producen la prueba irrefragable que aplican no solamente (como debe ser) a las ciencias físicas, sino a todas las cosas. Así han venido a creer que ciertos hombres, cuyos nombres oyen citar, son autoridades infalibles, no a causa de un poder misterioso, sino porque se supone que han descubierto esto, aquello o lo otro. De aquí que, sea que se discuta sobre la autenticidad de los Evangelios o de un poema griego, o de la belleza de un cuadro o de la grandeza de una nación, tiene usted que habérselas con las estadísticas en seguida, cuando mejor; que otras veces solo encuentra usted un simple nombre, el de una autoridad competente en su esfera propia, pero absolutamente incompetente en el asunto que se debate.

También entra mucho en la formación del "espíritu moderno", mucho del escepticismo de los filósofos franceses del siglo XVIII; hay el Monismo y el Panteismo Germano; hay la fatiga de una civilización excesivamente compleja, hay la propagación organizada de la falsedad histórica, especialmente, en lo referente al desconocido origen del hombre. Pero, yo creo que la fuente prinicpal de esta enfermedad moderna, reside en donde yo he presumido; a saber, en la falsa aplicación de hipótesis muy útiles para el avance de las ciencias físicas, pero inaplicables en las altas esferas del análisis.

Por la versión **T. M.**

Hilario BELLOC.

Lloyd George Acusa a la Cristiandad

SI TODAS LAS IGLESIAS CRISTIANAS ESTUVIERAN UNIDAS, PODRIAN LUCHAR POR LA PAZ MUNDIAL

LONDRES, julio 28. (N. C. W. C. News Service). El Lloyd George, Primer Ministro del Imperio durante la Gran Guerra, censuró duramente a la Cristiandad por el "abierto e imperdonable abandono de los principios fundamentales de su Fé" en un discurso pronunciado ante numeroso auditorio, en el templo Bautista de Welsh, en esta capital.

"Si todas las iglesias del mundo se hubieran sentido penetradas de profunda devoción por el gran mensaje de Paz en la tierra a los hombres de buena voluntad y se hubieran traducido estos sentimientos en acciones, declaró el notable político, la Guerra Mundial no se hubiera producido. Y si ahora se sintiese animada del verdadero espíritu cristiano, no se permitiría que continuase los horrores de la miseria", agregó después.

Aludiendo a las proposiciones de Kellogs, solicitando nuevamente de las Potencias, declaren ilegal la guerra, Lloyd George, recordó apasionadamente a la Cristiandad sus obligaciones. "Las potencias todas, firmarán el pacto Kellogs—dijo—; pero enseguida se sentarán para meditar en los mejores medios de matar. Si la iglesia fuese fiel al llamamiento que los angeles hicieron unas Pasouas, hace más de dos mil años, creo que las naciones no escucharían ni al Secretario Kellog ni a nuestro Ministro de Relaciones Exteriores, Sir Austin Chamberlain.

Ve a la Iglesia retroceder

LEJOS de progresar rectamente, ella está peor que hace cien años. Y con solo actuar unida y de acuerdo con los principios cristianos en favor de la paz, su poder sería irresistible".

Recordando que él era Ministro del Gabinete cuando la Gran Guerra, el ex-Premier, en un pasaje exaltado, dijo:

"Digo que si todas las iglesias de la Cristiandad se hubieran adelantado y gritado ¡"Alto" estas matanzas no deben comenzar!" no hubiera habido un Ministro del Gabinete ni un monarca que se hubiese atrevido a hacer lo contrario".

"Como abogado—continuó después—nunca propuse un testigo hasta no convencerme de que él estaba seguro de someterse a la prueba. Eso es lo indicado; y si la Cristiandad puesta en el banco de los testigos habría preguntas a las cuales no iba a poder responder. Por ejemplo, la Iglesia, no puede responder a la decantada cuestión de paz en la tierra y buena voluntad entre los hombres".

"La Gran Guerra fué hecha por Monarcas, estadistas y militares cristianos todos ellos. No fué cuestión de ateos, paganos o infieles; fuéron Ministros de Gabinete cristianos, reyes y Emperadores cristianos, Generales cristianos".

Peor que hace cien años

DESPUES de presentar ejemplos de lo que considera terribles asesinatos en la campaña peninsular de hace cien años, que según él resulta una escaramuza comparada con la Guerra Mundial, el ex-Premier afirmó que, durante esos cien años transcurridos, las carnicerías de la Cristiandad, ha intensificado y aumentado cien veces sus horrores.

"Y esto sería una declaración buena para la Iglesia Cristiana. No solamente no ha progresado en su misión de paz en la tierra y buena volutad entre los hombres, sino que ha atrasado. Yo no soy uno de esos jóvenes que formulan indagadoras preguntas. Ellos andan dicendo que lo ocurrido es obra de la Iglesia. No lo creo. No la juzgo por sus doctrinas sino por sus acciones".

"Mirad la Europa de hoy, continuó diciendo, después de tan terrible lección hay más jóvenes que nunca, desde la aparición del testimonio histórico, instruyéndose y adistrándose en sus respectivos países para matarse unos a los otros en cuanto se presente la ocasión. La Cristiandad está todavía en el banquillo de los testigos. Qué tiene ella que responder a esto...?"

Insiste en que la Iglesia es responsable

SE ha dicho que la Cristiandad no es la responsable de ello. Y yo digo que sí. Si ella no contiene en su seno a una mayoría de la población, a ella pertenece una mayoría de la gente que gobierna, que rige y que domina, en todas partes. Si unida toda hubiera mantenido el principio de la paz, su causa sería irresistible en todo el universo".

"Vosotros teneis ahora, una gran declaración de todos los pueblos cristianos entre sí, una solemne declaración de que no habrá más guerras. Todos ellos, van a firmarla, y las mismas personas que estamparon su firma en ella, concurrirán después a reuniones degabinetes en América, Inglaterra, Francia y en todo el mundo, para concertar cómo podrán construir nuevos cruceros e invertir millones en mecanismos de matar."

"Si las iglesias cristianas estuvieran unidas, podrían luchar por el desarme mundial. Nunca conseguireis la paz con sólo declarar ilegal la guerra. Qué mayor declaración podriais tener que aquella que vino con un coro de angeles una mañana de Pascuas, llamando hacia la tierra la paz y la buena voluntad entre los hombres...? Esa es mejor que la que pueda proclamar un Kellogs o un Sir Chamberlain...".

UN CENTENARIO FRANCES COMULGA AL CUMPLIR UN SIGLO EN SU PARROQUIA

QUIMPER, Julio 28 (N. C. W. C. News Service).—"Hace cien años, Dios me recibió en el Bautismo como una de sus criaturas. Hoy, yo quiero recibirlo a El en mi corazón, mediante la sagrada comunión, en señal de mi gratitud". Con estas palabras saludó al párroco de Duarnenez, Jean Vicent Belleoch, nacido el 27 de mayo de 1828, el dia que cumplió sus cien años de edad.

El centenario hizo su primer viaje en automovil con motivo de este acontecimiento, cuando se trasladó a la iglesia de la pequeña villa mencionada, precedido de los alumnos del colegio "San Blas", del Club Gimnástico Stella Maris" y de los veteranos de las Guerras de Crimea y Franco Prusiana, pues Belleoch, es veterano de la primera y de la México.

Después de escuchar al abate Henaff elogiar sus trabajos, sacrificios y su piedad, a través de su larga vida, y habiendo recibido la Sagrada Comunión, Belleoch fué objeto de muchos agasajos, y fué el huésped de honor de un banquete ofrecido por el Municipio a cincuenta y cuatro vecinos, el más joven de los cuales, pasaba de los ochenta años de edad.

ESPAÑA Y EL MONUMENTO AL CORAZON DE MARIA EN CARTAGENA

La férrea voluntad y el profundo fervor a la Santísima Virgen, de un humilde Cura (Rector del Barrio de Peral, Cartagena) han elevado un Monumento al Corazón de María —ya casi en su terminación—que viene a simbolizar el cumplimiento de una deuda de honor que nuestra nación, fundamentalmente mariana, tenía con la Santísima Virgen después de erigidos los monumentos al Corazón de su Divino Hijo, en el Cerro de los Angeles yen otros lugares de España.

La deuda espiritual está a punto de cumplirse, pues el monumento se ha levantado ya, a falta de algunos trabajos de estuco y obras complementarias del hermoso templo que lleva adosado.

Mas como toda obra material necesita, por inmutable ley de vida, ayuda pecuniaria, el pobre Rector llega a nosotros con palabras de humilde súplica—que alientan latidos de un corazón heróico—y nos tiende la mano en demanda de nuestro óbolo, que complácidos le ofrecemos.

Conocemos lo penoso que es, por increíble paradoja, mendigar por amor de Dios y para obras de su Iglesia, pues supone tanto como pedir a la humanidad el olvido de sus alegrías mundanas, para elevar al cielo su mirada de arrepentimiento y de perdón. Pero también sabemos que el corazón español se abre siempre al suave murmullo de una oración y da su sangre generosa por la idea sacrosanta con igual esplendidez que derrama su oro para convertirlo en templos, en monumentos, en imágenes y obras benéficas, que son bendecidos por Dios con suma largueza.

Convencidos de ello nos congratulamos en recoger el anhelo del Cura Rector del Barrio de Peral, y pedimos desde estas columnas a nuestros lectores una limosna para ayuda de las obras del Monumento al Inmaculado Corazón de María.

Las limosnas deben enviarse al Excmo. y Rvdmo. Sr. Obispo, al Excmo. Sr. Alcalde, Cartagena, España o bien al Presidente de la Comisión, que lo es el Presbítero José Esteban.

Nosotros encarecemos el nombre de los donantes y cantidad remitida para la debida publicidad ya que, como presagio de eterna predestinación han de ser encerrados en el luminoso Corazón de la imagen, a manera de imperecedera ofrenda de los corazones marianos al más hermoso, tierno y amante corazón.

Todo español, que vale tanto como decir, todo fervoroso amante de María, debe concurrir con su óbolo al exvoto nacional que se le ofrece en el barrio de Peral en Cartagena.

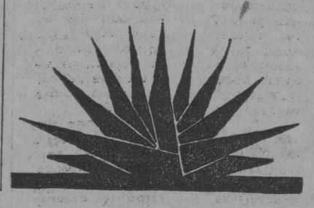

Dos Investigadores Son Furiosamente Atacados Por Los Concurrentes a Una Sección Espiritista

PARIS, julio 28. (N. C. W. News Service). Un periodista de esta capital, en unión de un amigo suyo, acaban de poner en evidencia a una llamada sociedad espiritista que durante seis años ha estado explotando la credulidad de los sencillos.

Al final del año 1922, apareció en el Boletín de la Sociedad Psíquica de Nancy, una información dando cuenta de que, en una pequeña casa de Mantes-Sur-Seine, ocurrían cosas increíbles que constituían una prueba definitiva de la vida ultra-terrena. Los espiritistas hicieron circular en seguida la noticia por todo el mundo el hecho, contastados por el grupo de "habitues" de la pequeña casita de Mantes, bajo la dirección de un tal Alexandre, su mujer, y un "medium" el jardinero, apellidado Blaise.

QUIENES ERAN LOS "APARECIDOS

Uno de los "espíritus" que según los concurrentes a dichas reuniones, frecuentaba las sesiones, era el de una hija de los Alexandre, fallecida en 1918, la cual, según ellos, se les aparecía todos los sábados, durante un período de dos meses.

Era dificultoso obtener el acceso a dichas sesiones, pues la entrada sólo era permitida después de riguroso examen y, por lo general, solamente las personas bien conocidas como espiritistas convencidos, eran admitidos allí. Para ello tenían que presentar pruebas de anteriores participaciones en actos de esa naturaleza.

Un vecino de Pontoise, M. Charles Cutier, bien conocido por sus investigaciones metafísicas, obtuvo, por mediación de un adepto, amigo suyo, dos invitaciones para concurrir a las reuniones de referencia. Con ellas, pudo concurrir al domicilio de los Alexandre, en unión de Jean Masson, repórter de "París Journal". En el salón, cubierto de cortinas negras por todas partes, hallábanse reunidas unas veinte personas, que evidentemente eran espiritistas convencidos.

Después de las preparaciones preliminares, el recinto quedó sumido en la más profunda obscuridad, y saturado de un penetrante olor a incienso. Pronto, escucháronse varios golpes en la pared. Madame Alexandre interrogó sucesivamente a varios espíritus, entre los cuales encontrábanse un Gobernador Colonial, muerto en 1911, un egipcio, que había vivido hace tres mil años, y el inevitable Napoleón, pues parece que estas sesiones no están completas hasta que no aparece Napoleón.

De momento, la señora Alexandre aconsejó completo silencio e inmovilidad a la concurrencia, porque según dijo, había sentido que su hija está próxima a materializarse. Y mientras un fonógrafo producía una música lánguida se escucharon nuevos golpes, esta vez más lentos y prolongados, hacia los que se dirigió la señora, llamando: "Madeleine, ma chére", ("Magdalena, hija mía!") y extendiendo sus brazos abiertos a una forma blanca que emergía tras de los negros cortinajes. La forma que parecía ir aumentando de talla, se dirigió al piano y produjo siete notas. En este momento, bruscamente y sin que nadie lo previese, el señor Cartier y el repórter Masson se avalanzaron hacia el fantasma, despojándolo de su blanco sudario, y a la luz de la lintorna de bolsillo que uno de ellos hizo funcionar, apareció la faz del jardinero Baise.

Todos los concurrentes, en lugar de protestar por la comedia de los Alexandre, se lanzaron sobre los investigadores como perros rabiosos, dejándolos allí medios muertos. Sin embargo el periodista pudo enviar a su periódico una detallada información sobre el asunto.

Breves Noticias

ROMA

Embajadas y Representaciones en el Vaticano

Notable ha sido el aumento desde la guerra europea, de la representación diplomática en el Vaticano. Antes de la guerra no había más que dos embajadas, y ahora hay las nueve siguientes: Argentina, Bélgica, Brasil, Francia, Alemania, Chile, Polonia, Perú y España. Las legaciones, que antes de la guerra eran catorce, ahora llegan a veinte: Austria, Baviera, Bolivia, Checoeslovaquia, Colombia, Costa Rica, Inglaterra, Haití, Yugoeslavia, Latvia, Lituania, Mónaco, Portugal, Prusia, Rumanía, San Marino, Hungría, Venezuela, Nicaragua y Serbia.

Las Nunciaturas antes de la guerra eran cinco y diez las internunciaturas. Ahora tiene la Santa Sede 21 Nuncios y 12 Internuncios.

HOLANDA

Siendo los católicos holandeses uno por ciento de la población católica del mundo, sin embargo dan el diez por ciento del número total de misioneros. La mayor parte de las parroquias sostienen en los seminarios y noviciados un aspirante a las misiones. Hace poco 43 sacerdotes y 33 legos partieron simultáneamente de la Casa Central del Verbo Divino en Steyl con destino a las misiones.

FILIPINAS

A principios de Mayo se celebró en Manila una Conferencia Católica Nacional. Asistieron doscientos delegados del Archipiélago, y acordaron organizar la acción católica, según el modelo de la Conferencia de Bienestar Católico de Washington. A la vez que se reconoció el sumo bien que hace la prensa católica, se decidió boicotear las publicaciones indecentes e inmorales. También se sugirió la conveniencia de organizar juntas diocesanas para la preparación de la fe y difusión de la enseñanza religiosa.

ALEMANIA

Acción Internacional de la Prensa Católica

Algo se ha dicho en esta misma sección sobre la labor del Congreso Católico, que al lado del Congreso de la Prensa se acaba de celebrar en Colonia.

Fué muy fructífera la labor de los delegados católicos. Para que los lectores puedan darse cuenta de la importancia bastará decir que asistieron representantes de Francia, Bélgica, Holanda, Suiza, Alemania, Austria, Italia y España.

Es esta la primera reunión de periódicos católicos de Europa para buscar la cooperación. Reinó verdadera fraternidad cristiana y un entusiasmo que rápidamente unió a todas las voluntades para la empresa común en bien del catolicismo. El más importante resultado de la asamblea fué la creación de una Comisión Internacional de editores católicos para la organización de un servicio informativo y especialmente para el envío de periodistas católicos a países en que el servicio de información sea de más apremiante necesidad. La Comisión queda encargada al mismo tiempo, de buscar más medios para la información de la Prensa Católica internacional y de la mutua ayuda en casos difíciles. La Comisión de editores debe buscar todos los medios útiles a los fines propuestos.

Los católicos reunidos en Colonia dirigieron un llamamiento al público sobre la necesidad apremiante de conquistarles a las publicaciones católicas, un vasto mercado, pues solo por este medio es posible luchar con la competencia del campo contrario y dar a los escritores la posibilidad de atender a las necesidades de la vida con su trabajo.

CUBA

Conferencias de S. Vicente de Paul

Existe en Cuba una sociedad de hombres que cumple al pie de la letra el precepto evangélico: "No sepa tu mano izquierda lo que hace la derecha". El caso es tan singular que en el espacio de más de medio siglo ha realizado verdaderos milagros de caridad, y son muy contadas las personas que lo saben. Me refiero a las "Conferencias de San Vicente de Paul".

¿Qué es, pues, la Conferencia de San Vicente de Paul?

Es sencillamente una reunión de caballeros, que sin votos ni juramentos de ninguna clase, se comprometen a allegar fondos para después repartirlos ello smismos a domicilio entre las familias más necesitadas. Todas las semanas se reunen en un local determinado y dan cuenta de sus trabajos: de los pobres que se han socorrido, de las necesidades más apremiantes así físicas como morales de dichos pobres. En esa reunión hacen su colecta para distribuirla durante la semana próxima, se leen algunas instrucciones de San Vicente, se recitan algunas oraciones y.. hasta la próxima reunión.

Esto es todo.

Dies son las conferencias establecidas en la Habana: Conferencia de Jesús María y José; San Nicolás de Bari; La Inmaculada (Víbora); Nuestra Señora de la Caridad; Sagrado Corazón (Vedado); Santo Angel; Nuestra Señora del Carmen; Santo Cristo; Buen Pastor; el Salvador (Cerro).

Son 63 los socios activos y 94 las familias pobres que actualmente socorren. Desde últimos de Abril hasta mediados de Julio han repartido en concepto de limosnas $816.37. Les queda en caja $791,97.

¿De dónde han sacado ese dinero? El que esto escribe, que presenció la última Junta General celebrada en la Iglesia de la Merced el domingo 22 de Julio último, no lo ha podido averiguar. ¿Será de los socios protectores? En las actas que tengo a la vista solo aparecen ¡6 socios protectores! ¿Son quizás de elevada posición social los socios activos? De ninguna manera. Lo único que tienen es: buena voluntad, sacrificio, abnegación. ¡Ah si se conociera y protegiera más a esta admirable Institución!

Otro día volveremos sobre este tema.

FOLLETIN 1

UNA FACULTAD UNIVERSITARIA DE SOCIOLOGIA Y SERVICIOS SOCIALES EN LOS ESTADOS UNIDOS

POR JOSE HUSSSEIN

Cuando el 18 de diciembre de 1903 el Papa Pío X dirigió al Episcopado italiano el importante **Motu proprio** sobre la **Acción popular cristiana,** comenzó con estas significativas palabras:

"Ya en Nuestra primera Encíclica al Episcopado del Orbe, haciéndonos eco de cuanto establecieron nuestros gloriosos Predecesores acerca de la acción católica de los seglares, declaramos por laudabilísima esta empresa, y también por necesaria en las actuales circunstancias de la Iglesia y de la sociedad civil. Y Nós no podíamos menos de elogiar calurosamente el celo de tantos ilustres personajes que tiempo ha se entregaron a esta noble tarea, y el fervor de tanta escogida juventud que afanosamente se apresuró a prestarle su cooperación."

No se dirige derechamente la alusión, según se me alcanza, a lo que hoy llamamos "servicio social"; antes bien, el Pontífice Pío X habla de un movimiento más popular y general de los católicos por el mejoramiento social del pueblo, señaladamente en el importante campo del trabajo. Y con todo eso no puede menos de observarse al punto una obvia relación entre esa actividad más cristiana, enderezada a echar un puente sobre el abismo abierto entre el rico y el pobre, y nuestra presente obra del servicio social.

Viniendo a otro documento del mismo eximio Pontífice, que tanto se señaló por su espíritu social, hallamos que si bien insiste de nuevo con toda la energía de su elocuencia en la necesidad de la acción social católica, requiere al propio tiempo de los escritores y operarios católicos la perenne observancia de un sano tradicionalismo católico. Su deseo es que los católicos estén a vanguardia de todo verdadero progreso social de su época; pero de modo que las nuevas condiciones y progresos sociales no les hagan olvidar los eternos principios en que no cabe mundanza. Todo lo mejor de las instituciones sociales que los pasados siglos nos legaron ha de adaptarse a las necesidades presentes. Las nuevas actividades y métodos sociales no exigen nuevas filosofías y principios, sino una prudente aplicación de las antiguas enseñanzas de la Iglesia, que están firmemente asentadas sobre los inalterables cimientos de la ley natural y del Evangelio de Cristo.

Ya en 15 de Mayo de 1891 el Pontífice León XIII dió al mundo el más precioso de los documentos sociales, la Encíclica sobre la condición de los obreros. Apremiado por la responsabilidad de su oficio apostólico, se sintió impulsado, como dijo, a tratar de asiento esta importante cuestión, a fin de poner en clara luz los **principios** con que dirimir la controversia, según lo piden la verdad y la justicia.

Años terribles, preñados de acontecimientos históricos, se han sucedido desde la fecha de ese documento: instituciones populares derribadas; imperios convertidos en repúblicas; la armazón política de Europa derruída y reedificada; las mismas condiciones de las clases trabajadoras, descritas por el gran "Papa de los obreros", mudadas en muchos aspectos; esto no obstante, los principios proclamados en la Encíclica permanecen incólumes y no exigen revisión.

"No hay motivo, escribió el Papa Pío X, para solicitar de los directores un nuevo programa de acción, ya que la Encíclica **Rerum novarum** proveyó sabiamente a la cuestión social, y las letras apostólicas **Graves de communi** y las Instrucciones de la Congregación de Negocios eclesiásticos extraordinarios atendieron a la acción católica. Es necesario cumplir los puntos fundamentales de estas enseñanzas y no apartarse un punto de las normas trazadas por la Sede Apostólica y los Venerables Obispos, Nuestros Hermanos" (1).

No hay, por tanto, novedad en lo tocante a los principios católicos, sino tan sólo en lo vasto y complejo del problema social moderno al que deben aquellos aplicarse. Aún las enseñanzas de los Pontífices León XIII y Pío X, que giran en torno de la cuestión industrial, demandan una esmerada explicación e instrucción en las clases sociales destinadas a preparar y donde formar sólidamente los futuros adalides de la acción social católica. Pero mucho más indispensable es semejante enseñanza en los otros incontables problemas de índole social, para los cuales faltan documentos de las autoridades religiosas y no se ha creado todavía una literatura católica.

EL CAMPO SOCIAL MODERNO

Las relaciones industriales, por vasta que sea la extensión de su dominio y abrumadora su importancia, no son hoy día más que uno de los innumerables campos de acción social en que están empeñados los católicos. En la práctica todos estos campos ofrecen el peligro de falsas doctrinas y principios contra los cuales es preciso precaverse con sumo cuidado. Aún el inmenso dominio de la misma caridad cristiana, donde el excelente espíritu de las edades de fe inspira todavía al operario católico, pide nuevos métodos y procedimientos científicos que no menoscaban ese espíritu, antes lo capacitan para hallar nuevas y más adecuadas expresiones que correspondan a nuestra compleja civilización moderna y a las actuales ciudades de millones de habitantes.

Las conferencias y cursos sociales en los numerosos colegios y Universidades católicas de los Estados Unidos se han ido generalizando bastante. La "National Welfare Conference", a cuyo cargo está la protección y fomento de los intereses católicos, se ha señalado por su ardor en promover, según sus fuerzas, los estudios sociales, y tiene además su "Unión Central Católica". Tales esfuerzos responden maravillosamente al propósito de la Santa Sede en la preparación de los fieles para una inteligente actuación social católica. En muchos casos no se puede hacer más, y con todo, se requiere decididamente mucho más para preparar al operario social de profesión y habilitarlo para el diploma social. Este se lo ha de procurar una escuela social católica completamente montada y con todos los requisitos de la moderna educación social científica. Tal institución, regida con criterio enteramente católico, es la **Escuela de Sociología y de Servicio Social** de la Universidad de Fordham, en la ciudad de Nueva York. La descripción que de ella vamos a hacer, en su aspecto educativo nada más, será de general interés para ilustrar la complejidad de la formación social moderna.

Pero antes de entrar en la explicación de los cursos, conviene echar una mirada, siquiera rápida, al campo social a cuyo cultivo particularmente se ordenan; sin que esto quiera decir que no ofrezcan, como en realidad ofrecen, otras ventajas diferentes. Más ante todas las cosas permítaseme observar que fuera despropósito fundar escuelas de servicio social sin determinar primero las utilidades que puedan reportar a sus alumnos. Dos cosas merecen la debida atención: la abundancia de trabajo y los sueldos que pueden obtenerse.

Fuera imposible, indudablemente, hallar en parte alguna centro más fecundo en obras sociales que la ciudad de Nueva York. Basta para demostración compendiar su infinita variedad y multiplicidad en unos cuantos grupos generales. Woolworth Building solamente, edificio en que radica la Escuela de Sociología y Servicio Social, tiene durante el día

(Continuará)

M.E.C.D. 2016

PRIMERA SECCION
DE ROTOGRABADO

DIARIO DE LA MARINA

Impreso en los talleres del
DIARIO DE LA MARINA
Habana. República de Cuba.

DOMINGO 29 DE JULIO 1928

Momentos en que el General Machado imponía al Dr. Eusebio Hernández la condecoración de la Cruz Roja Nacional.

"Maqueta" del monumento a Mariana Grajales, original de Juan José Sicre

Detalle de la "maqueta" del monumento a Mariana Grajales presentada por Esteban Betancourt

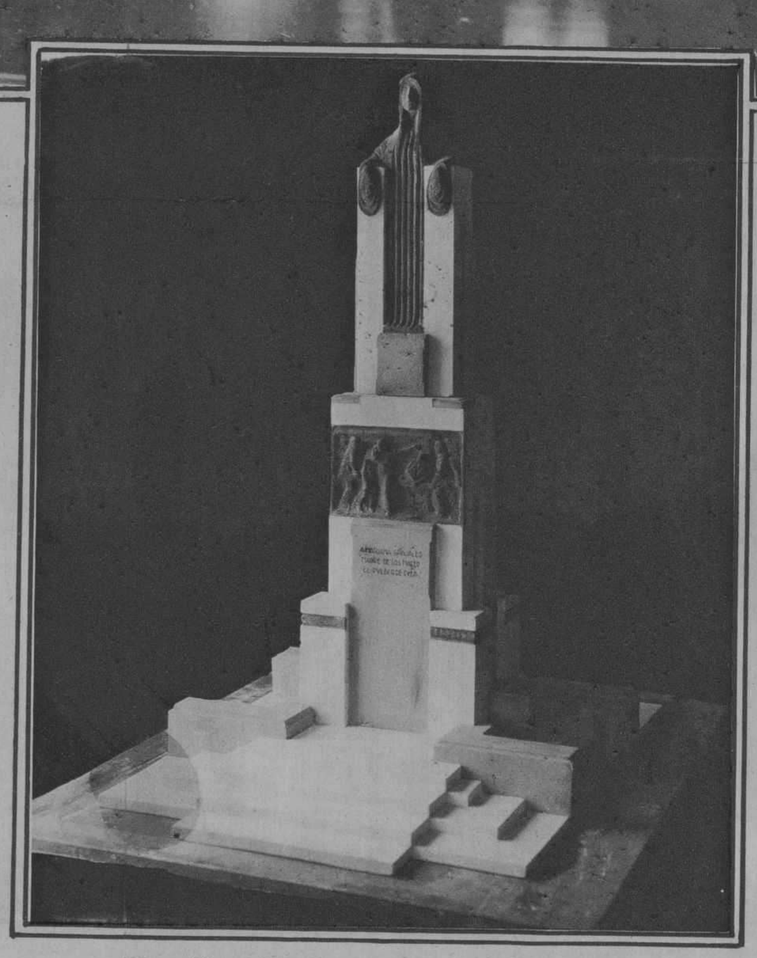

"Maqueta" presentada por Ernesto Navarro para el monumento a Mariana Grajales

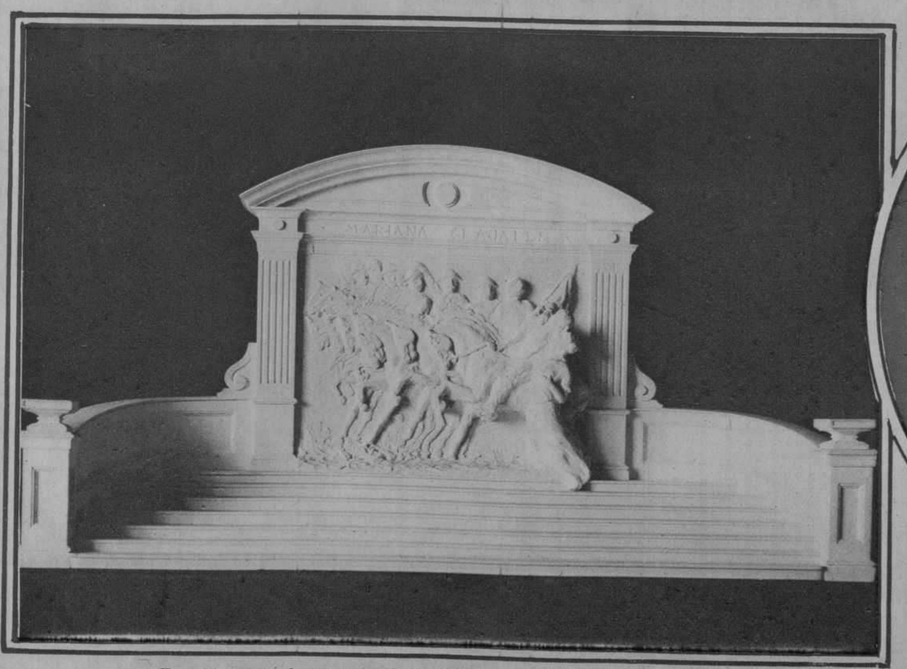

Boceto para el monumento a Mariana Grajales; autor: Esteban Betancourt

Dr. Gabriel García Galán, autor de la patriótica iniciativa de erigir un monumento por suscripción popular a la esclarecida patriota Mariana Grajales, madre de los Maceo.

"Maqueta" para el monumento a Mariana Grajales original de Isabel Chappottin

M.E.C.D. 2016

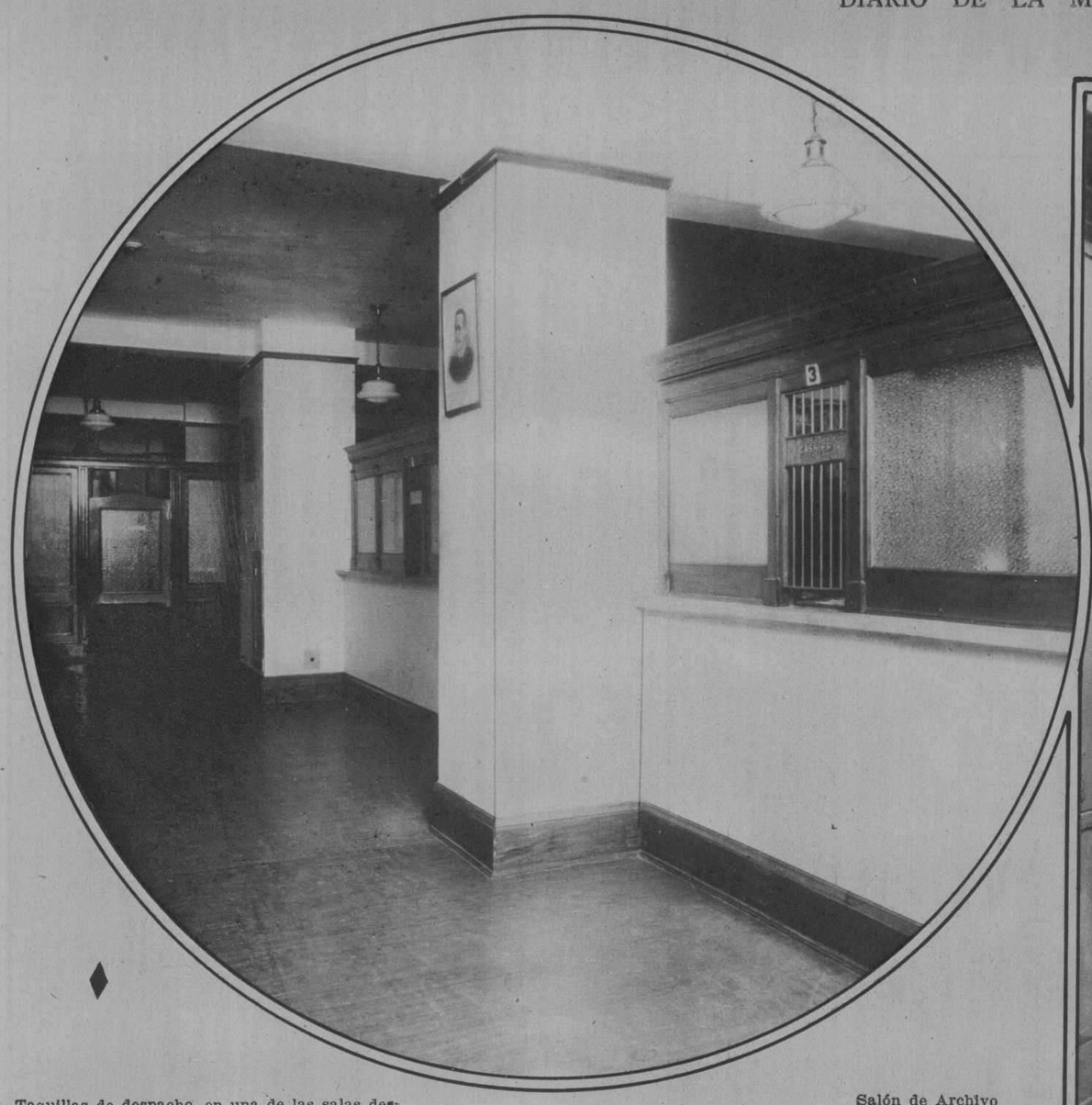

Taquillas de despacho, en una de las salas destinadas al público.

Salón de Archivo

Oficinas Generales. — De izquierda a derecha: Sr. Celestino Fernández, Sr. Roberto Núñez, Sr. Portales, Sr. Ernesto Otero, Sr. Octavio Argudín, Dr. Emilio Pando, Sr. Antonio de Souza, Sr. Francisco Quiñones, Sr. Marcial Berdiales, Cónsul, Sr. del Pino, Rr. René Alberich, Sr. Matías Taboada, Sr. Agustín Soliva.

Uno de los grandes anhelos del gobierno que preside el general Machado, es el de que nuestras residencias diplomáticas y oficinas consulares se hallen confortablemente instaladas, a fin de que el nombre y prestigio de nuestra patria se encuentren al mismo nivel de aquellas naciones, que están consideradas como más cultas y progresistas. Recientemente han sido inauguradas las nuevas oficinas de nuestro Consulado en New York, pudiendo apreciarse, por las fotografías que publicamos, la elegancia y la amplitud de las mismas, debiéndose principalmente esta transformación a las gestiones realizadas por el Cónsul General ,Sr. Augusto Merchán, uno de los más competentes funcionarios de la Carrera Consular.

Sr. Augusto Merchán y Cortés, Cónsul General de Cuba en los E. U. de América.

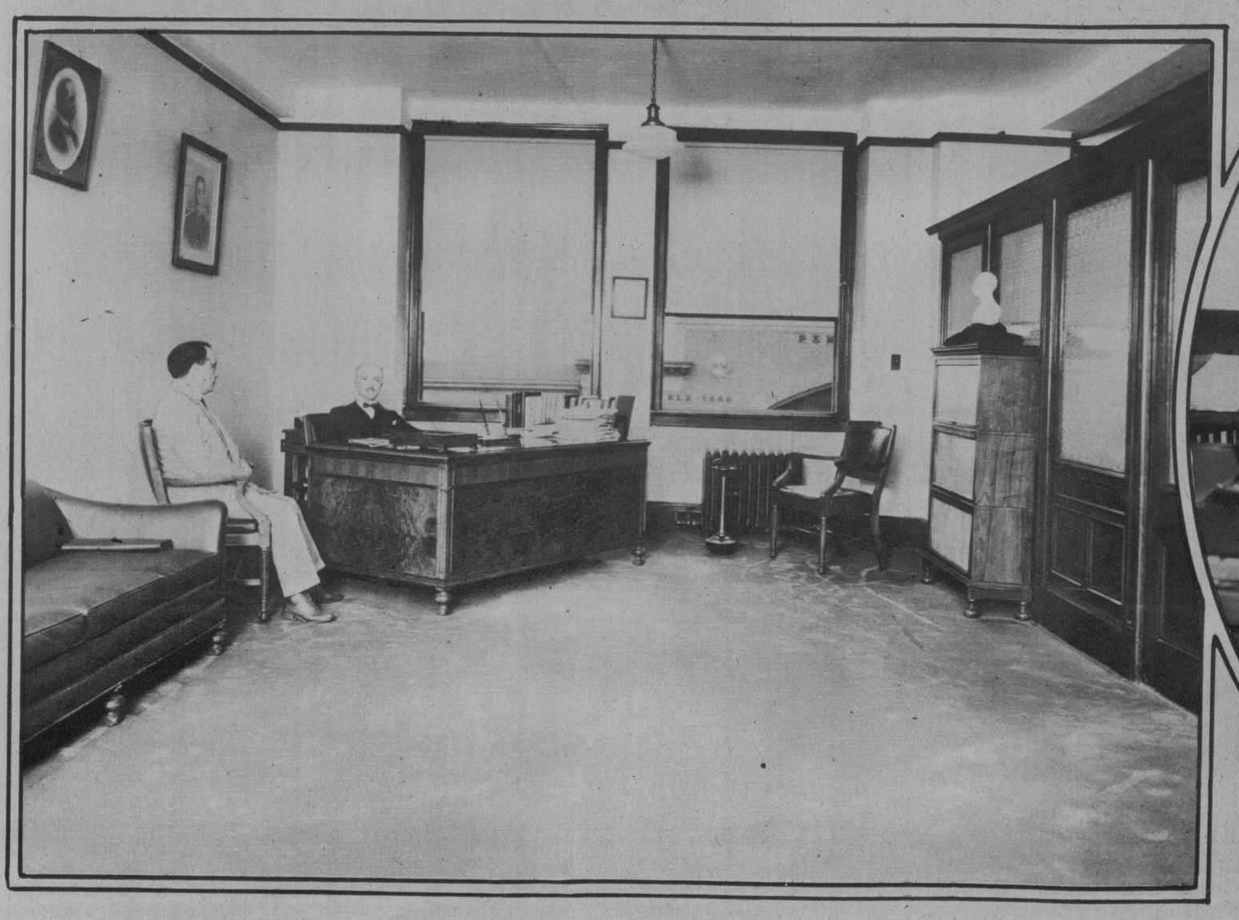

Despacho del Cónsul General, señor Merchán, quien tiene a su derecha al señor Mario del Pino, Cónsul de Primera

Salón de selladores y mimeógrafo. Auxiliar Sr. Rafael, y Archivero Sr. Suárez.

M.E.C.D. 2016

PARA QUE SUS PÁJAROS CANTEN ALIMÉNTELOS CON

ALPISTE MEZCLADO DE LA CENTRAL MOLINERA MARIANAO.

DE VENTA EN TODAS PARTES

Paludismo y Otras Fiebres

Después de un ataque de paludismo ó fiebres perniciosas, economizará usted tiempo en restaurar el vigor perdido tomando el JARABE DE "FELLOWS". Le devolverá á su organismo esas sales minerales perdidas durante la crisis del ataque.

JARABE DE

"FELLOWS"

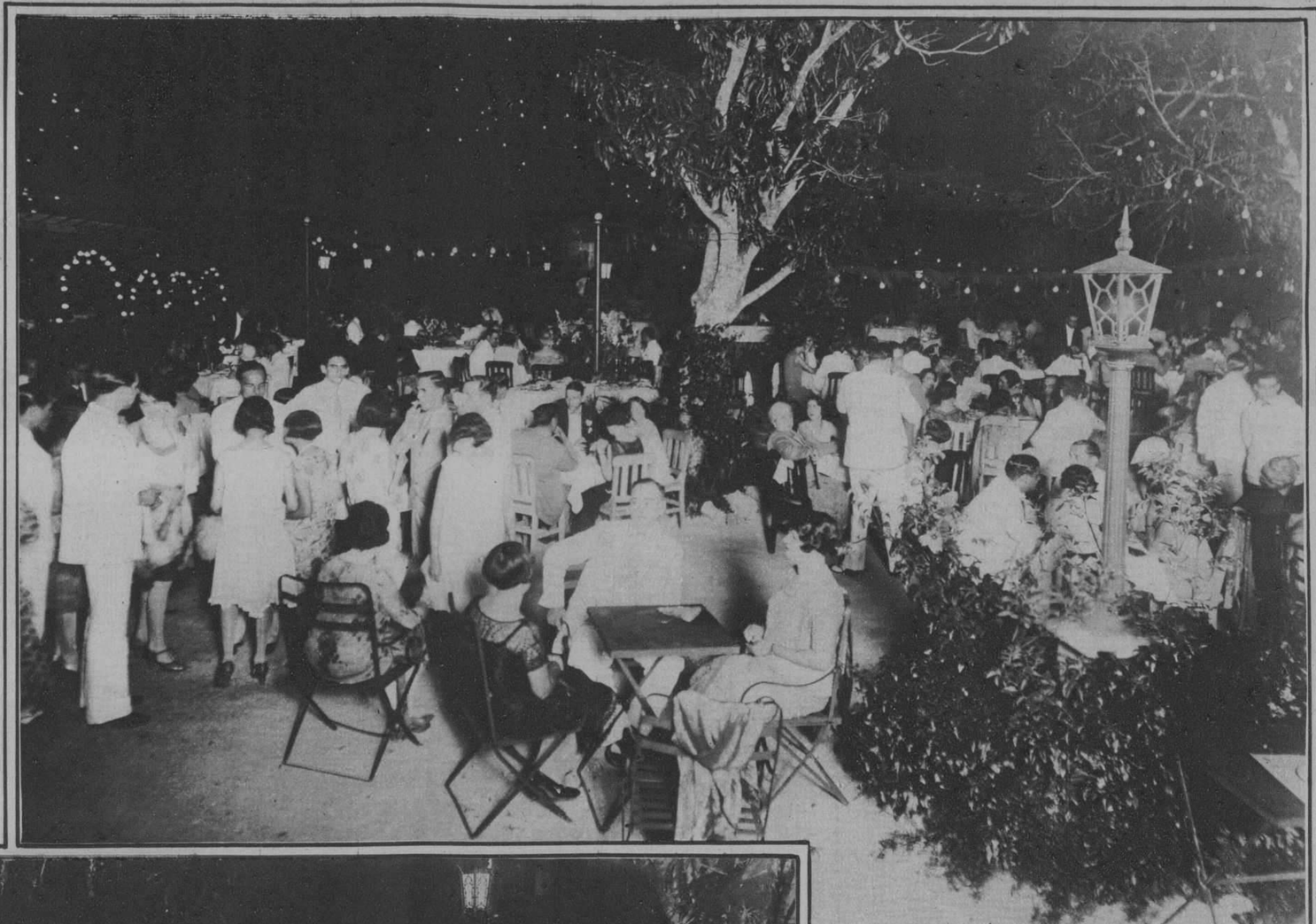

Una noche en Geyer's, el "Chateau Madrid" de la Habana

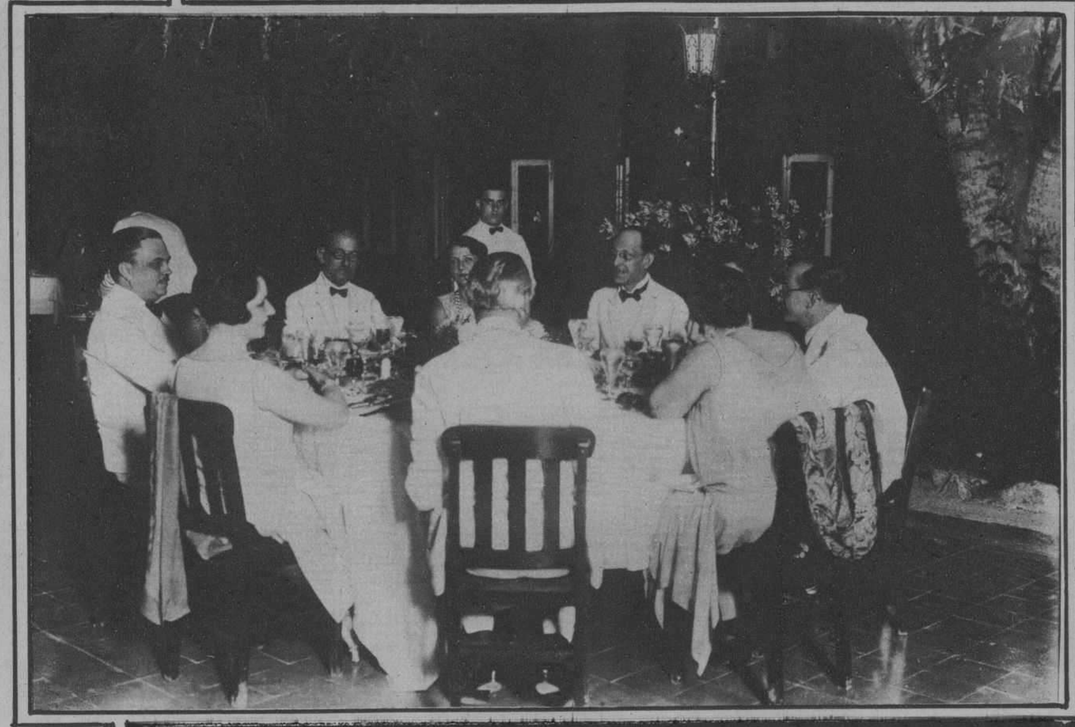

Un "party" elegante en Geyer's: el Mayor General Mario G. Menocal y Marianita Seva; el Conde y la Condesa del Rivero; el General José Martí y "Teté" Bancesé el Dr. Miguel Angel Aguiar y Esperanza Solís y los anfitriones Sr. Francisco Juarrero y Gloria Erdmann

Un grupo de bellas concurrentes al baile celebrado por el Club "San Carlos"

UN VIAJE DE VACACIONES ES ALGO QUE SE RECOMIENDA MUCHO PARA DEVOLVER AL CUERPO LAS ENERGIAS PERDIDAS, PERO NO ES UN REMEDIO QUE ESTÁ AL ALCANCE DE TODOS.

TODDY

ES ALGO MEJOR Y MAS SEGURO EN SUS EFECTOS PUES CONTIENE MATERIA MINERAL PARA LA SANGRE; HUESOS Y NERVIOS; PROTEINA PARA LOS TEJIDOS Y MUSCULOS; VITAMINAS PARA EL DESARROLLO, APETITO Y VITALIDAD; CARBOHIDRATOS PARA LAS ENERGIAS.

Tómese caliente como desayuno y merienda. Frio como refresco.

MUCHO CUIDADO CON LAS IMITACIONES

—¡Por Muchos Años!

—¡Y muchos más si Sal Hepática nos ayuda a conservarlos!

SI no se renuevan diariamente las energías, el cuerpo acabará por rendirse prematuramente a los avances de la edad. Vigorizándolo diariamente al levantarse, con un buen laxante, desaparecerán las substancias tóxicas producidas por el desgaste natural del trabajo y de los placeres.

¡No haga Ud. caso del calendario!
¡Sientase joven! ¡Tome SAL HEPÁTICA!

SAL HEPÁTICA

Elaborada por los fabricantes de la Pasta Dentífrica IPANA

9

El cuello semiflexible y chic, de una pieza, "Van Heusen", ha sido una revelación para el hombre bien vestido: es cómodo sin detrimento de la apariencia y el buen gusto. Lo venden las buenas tiendas.

MENENDEZ PERNAS Y CIA.
La Habana

VAN HEUSEN
El Cuello Más *Elegante* del Mundo

Phillips-Jones Corporation,
New York, E. U. A.

7

Mercedes Tremols y Santa Cruz, que contrajo matrimonio últimamente con el Doctor Manuel Camacho y Carballó, en la Iglesia del Vedado

MADRE, DÉLE AL NIÑO JUNTO CON EL PECHO LECHE KEL Y AUMENTARÁ EFICAZMENTE SU NUTRICIÓN

M.E.C.D. 2016

Merced a la labor de nuestra Secretaría de Obras Públicas, día por día va adquiriendo categoría de gran ciudad nuestra Capital. No solo se ocupa el infatigable Secretario doctor Céspedes, de embellecer nuestros parques, sino que ya ha comenzado la reparación de las calles de nuestros barrios más populosos. La foto muestras las obras de pavimentación ejecutadas en la calle de Juan Delgado, en la Víbora.

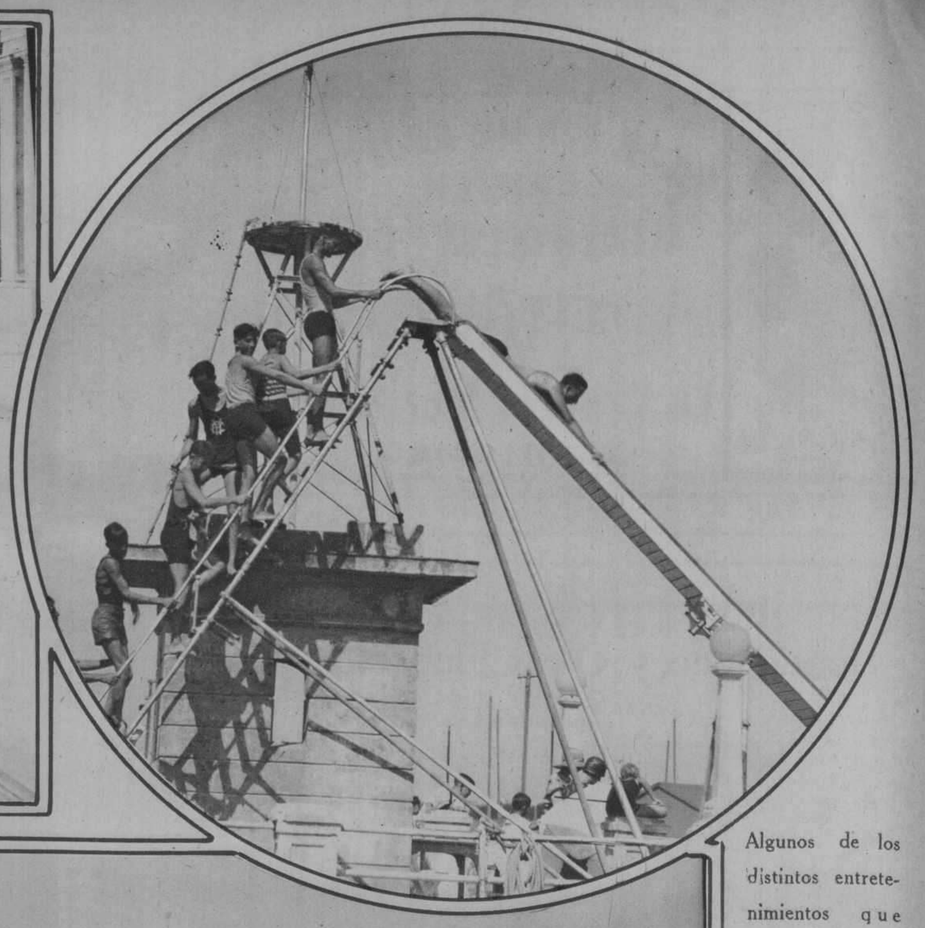

Algunos de los distintos entretenimientos que ofrece a sus socios el aristocrático Yacht Club, de la Playa de Marianao.

El veraneo en nuestras playas. Una parte de La Concha, destacándose en el fondo el soberbio edificio del "Havana Yacht Club"

LA PASTA DENTIFRICA

Waite's

conserva el brillo natural de sus dientes, "lavando" por el proceso de "emulsificación", la película viscosa y amarillenta que se forma en ellos.

LA PASTA DENTIFRICA "WAITE'S

debido a sus ingredientes científicamente combinados, conserva la cavidad bucal 80 por 100 aséptica por más de una hora después de haberse empleado en la limpieza de la boca.

Siendo su base ANTISEPTICA

evita la PIORREA y previene la carie de los dientes. Compre un tubo y consulte con su Dentista.

DE VENTA EN TODAS PARTES

Procedente de Nueva York y de paso para su país, estuvo en nuestra ciudad la señora Hercilia Alvarez, esposa del candidato a la Presidencia de la República de Panamá, señor Florencio Hermodio Arozamena, acompañada de sus hijas Yola y Celina, dos bellas señoritas que acaban de completar sus estudios en los Estados Unidos.

El Secretario de Sanidad e interino de Estado, doctor Francisco María Fernández, que sabe cómo en Panamá se ama a Cuba y se honra a los cubanos que visitan aquella hospitalaria tierra, quiso aprovechar la breve estancia en la Habana de la señora Arozamena y sus hijas, para ofrecerles un te en el "Havana Yacht Club" y dispensarles otras atenciones, como demostración de la simpatía que sienten el gobierno y el pueblo cubano, hacia la República panameña y sus ciudadanos.

De ese acto social, que para que fuese más grato a las distinguidas damas en cuyo honor se celebró, tuvo un carácter casi íntimo, ofrecemos dos fotografías en las cuales aparece solo parte de la concurrencia, pues el té se sirvió en varias mesitas, como es costumbre, y por la forma en que estaban colocadas, no fué posible a nuestro repórter gráfico, enfocar el conjunto. Pero lo que importa a nuestros fines no es tanto dar un aspecto de la fiesta que nos ocupa, como dejar constancia de la cortesía oficial dispensada a los familiares del futuro Presidente de Panamá, en justa correspondencia a las que se prodigan en la República del Istmo a los compatriotas nuestros que llegan a aquel país hermano.

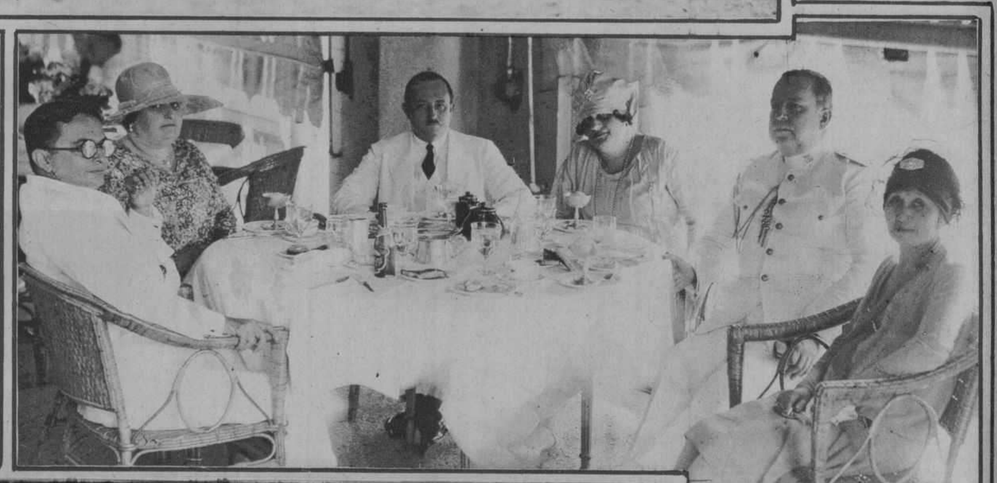

Té ofrecido el día 19 del actual en el "Yacht Club" a la señora de Arozamena y sus hijas, por el Secretario de Sanidad e interino de Estado, Dr. Francisco Ma. Fernández. A la derecha de éste se halla la festejada y a la izquierda la señora de Alvarado; los demás puestos los ocupan el Ministro del Brasil, la señora de Liao y el Ayudante del Presidente de la República, coronel Morales Coello.

Otra de las mesas en el Té ofrecido por el Secretario interino de Estado a la esposa del señor Arozemena, candidato a la Presidencia de la República de Panamá, y a sus hijas. En ella aparecen el Ministro de China, señor Liao Ngantou, la señora de Brandón, el Encargado de Negocios de Panamá señor Raúl Alvarez de Alvarado, la señora de Morales y el Director del "Havana Post", señor Branden.

Magnesia "ERBA"

ESTOMAGO SANO

La marca "ERBA" es una garantia

Hotel Alamac

Broadway esquina a calle 71

New York

EL HOTEL PREDILECTO DE LOS CUBANOS Y DE LOS HISPANOS EN GENERAL

Es modernísimo, elegante, económico, a prueba de fuego y está en el corazón de Nueva York, cerca de todas partes.

Su "chic hispano" es insuperable e inconfundible.

Tres restaurants, incluso el famoso CONGO ROOF en el vigésimo piso, donde se baila diariamente.

Cocina americana y española, table d'hote y a la carta.

Los precios del Alamac al alcance de todos, son los siguientes:

TODOS con BAÑO y DUCHA

Cuartos sencillos para uno, $4.00. Para dos personas, $6.00. Cuarto doble, para una o dos personas, $8.00. Por mes, $150.00.

Departamentos de sala, un cuarto y baño y ducha, desde $200.00 al mes.

Hay también departamentos con tres o cuatro alcobas, además de la sala y con tres baños, a precios de verano.

Intérpretes y sirvientes de habla española.

Atención especial a la clientela hispana!

¿VA USTED A EUROPA?

Diríjase antes a la OPENROAD TRAVEL SERVICE, oficinas en el Hotel Alamac; son representantes autorizados de las principales Compañías Navieras. La Openroad Travel Service, le facilita el medio de hacer su viaje cómodo.

Los precios de pasajes son EXACTAMENTE los que rigen en las Compañías de vapores, siendo todo el servicio de la OPENROAD COMPLETAMENTE GRATIS.—Oficinas en Londres y París. Dirección a

ANTONIO AGUERO Gerente Hispano

HOTEL ALAMAC Broadway and 71th. St. NEW YORK

ULTRA MODERNO

Con todas las últimas innovaciones del confort y de la elegancia. Junto a la Iglesia Católica del Bendito Sacramento. Veinte Pisos; 600 habitaciones, separadas o conectadas, cada una de ellas con baño y ducha.

Tres excepcionales restaurants

CONGO ROOF y la Terraza en el piso vigésimo, dominando el incomparable panorama de la ciudad.

Precios al alcance de todos.
Por meses, descuentos especiales.

CUNARD AND ANCHOR LINES

LA LINEA MAS RAPIDA DE VAPORES ENTRE NEW YORK Y EUROPA

"Berengaria" "Aquitania" "Mauretania"

Otros vapores de lujo pero a precios muy módicos,

"Carmania" "Caronia" "Tuscania" etc.

Para informes, pasajes, etc.:

MANN LITTLE CO. OF CUBA LTD.

OFICIOS 18, HABANA. TELEFONO A-3549

M.E.C.D. 2016

SEGUNDA SECCION
DE ROTOGRABADO

DIARIO DE LA MARINA

IMPRESO EN EL
DIARIO DE LA MARINA
HABANA. CUBA

DOMINGO 29 DE JULIO 1928

La última fotografía del general Obregón, tomada días antes del atentado de San Angel.

Dos días antes del atentado de San Angel, los partidarios del general Obregón, se reunieron como muestra la foto para tributar al Presidente electo, una cálida y fervorosa manifestación de simpatía.

Muestra la fotografía al general Obregón, recibiendo de manos de una cowgirl un saludo de bienvenida dos días antes de recibir la muerte, en situación parecida, en uno de los restaurants de San Angel, en los suburbios de la capital.

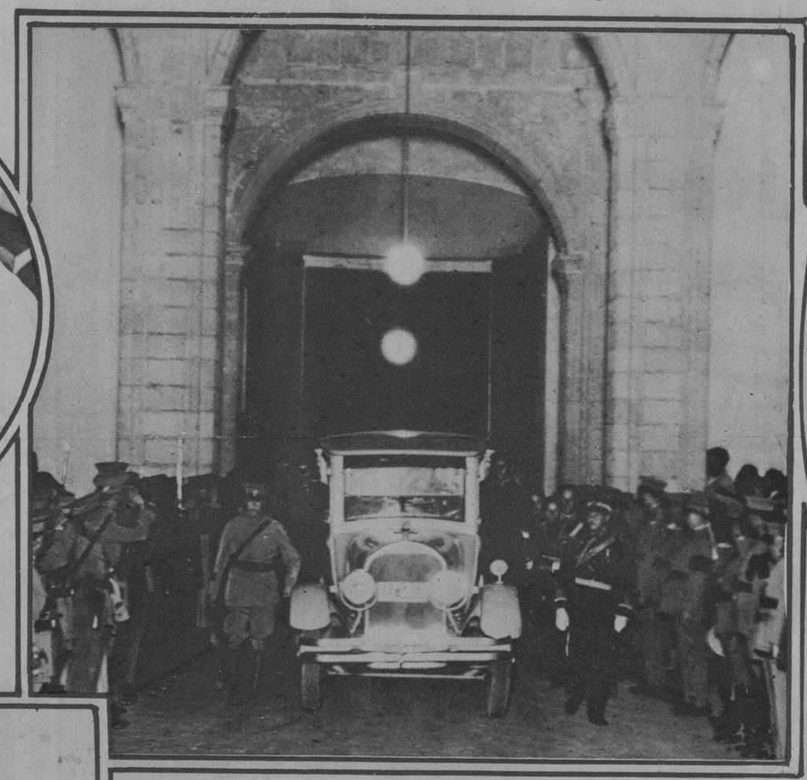

Llegada al Palacio Presidencial de México, de los restos mortales del general Obregón, donde fueron expuestos en capilla ardiente y se le tributaron los honores debidos a su alta jerarquía.

Librada del Carmen Flores, encantadora señorita proclamada candidata de la Policía Nacional para Reina del Carnaval de 1929.

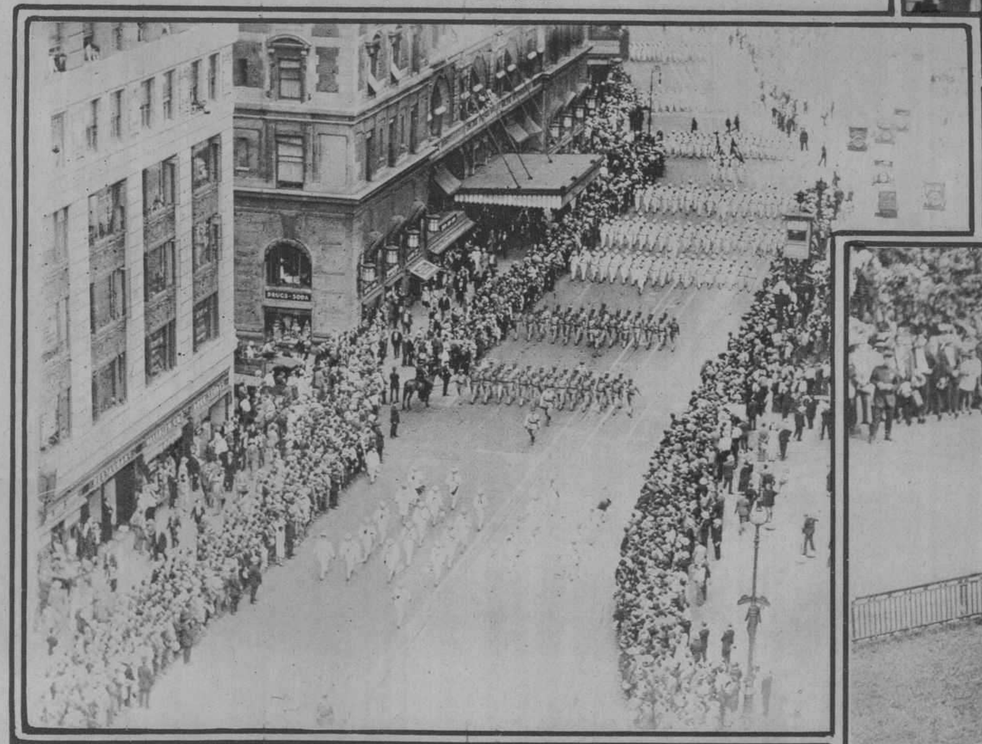

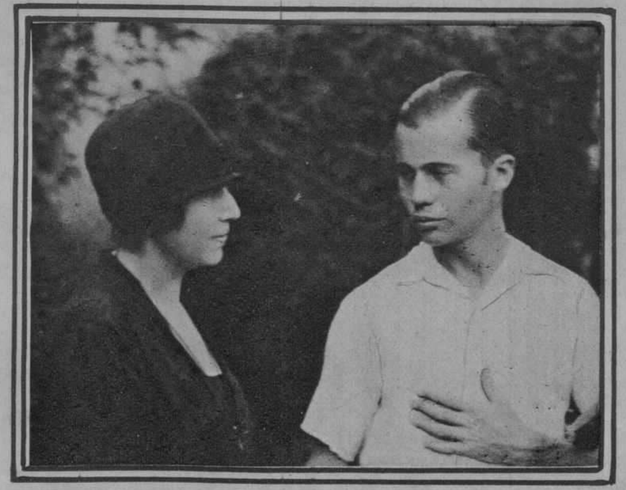

Los destacamentos de la Guardia Nacional de New Jersey, que en unión de otras fuerzas militares escoltaron los restos del intrépido e infortunado aviador mexicano Cap. Carranza, hasta la Estación del Ferrocarril, donde fueron embarcados para su país.

Germán Upmann, el notable tennista cubano que recientemente obtuvo los títulos en singles y dobles del Estado de Pennsylvania, jugando de manera brillante contra un grupo numeroso de fortísimos aficionados.

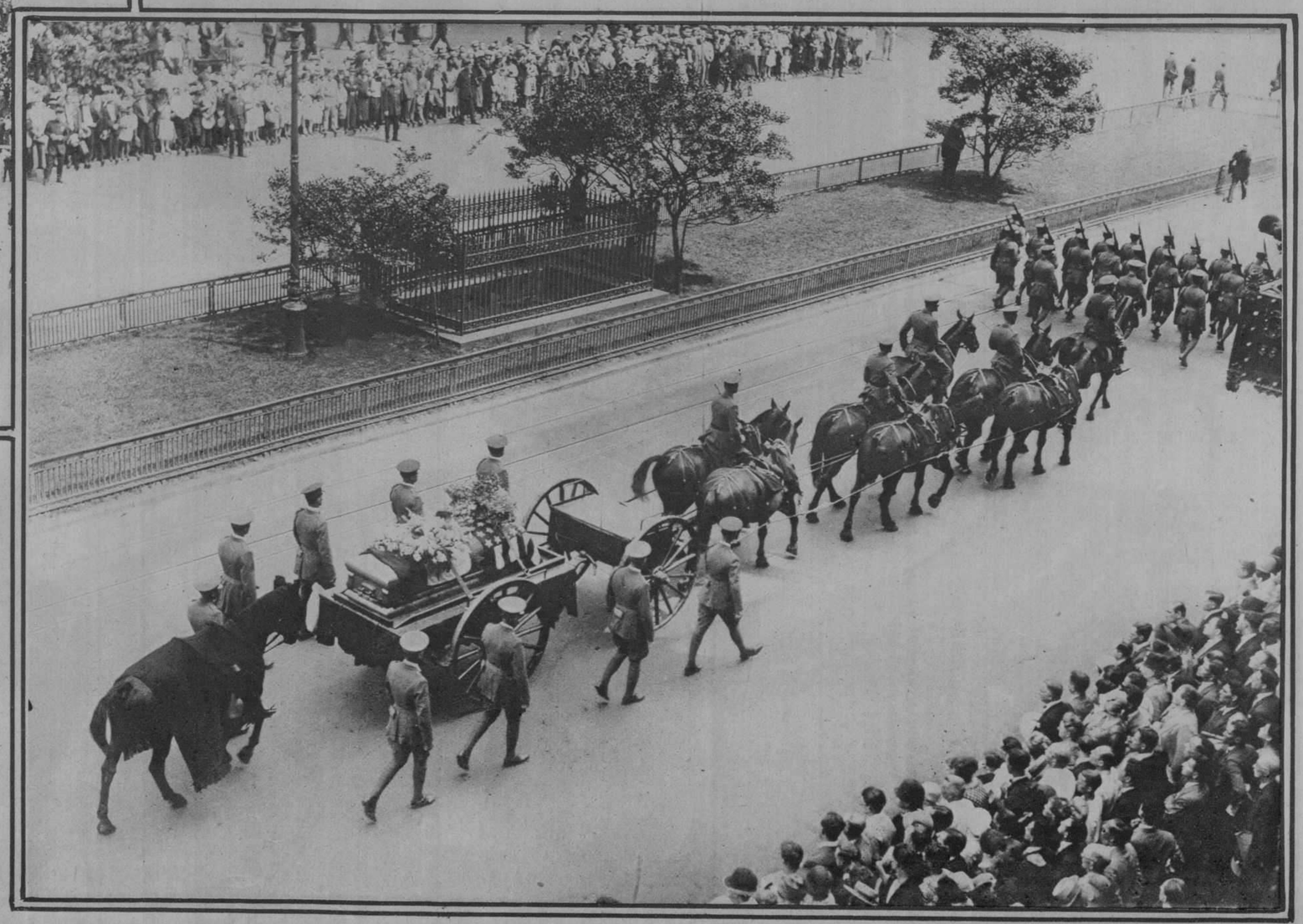

El armón de artillería en que fueron depositados los restos del heróico aviador mexicano Emilio Carranza, desfilando por Broadway, camino de la Estación del Ferrocarril, donde fueron colocados en un tren especial para ser conducidos a México.

M.E.C.D. 2016

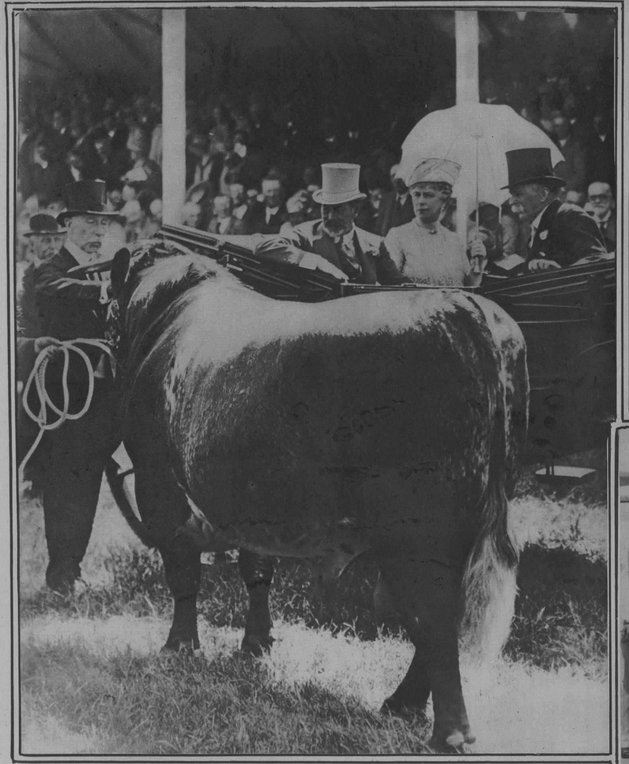

En Nottingham, Inglaterra, tuvo lugar recientemente, una Feria Ganadera donde se exhibieron los mejores ejemplares de todo el Reino Unido. En la foto se ve al Rey y a la Reina contemplando uno de los primeros premios otorgados por el Jurado.

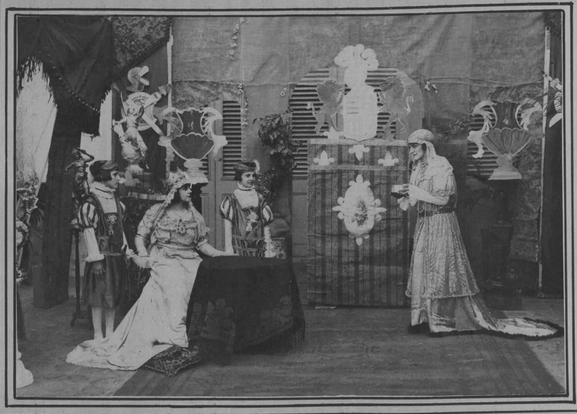

Otro cuadro alegórico en la fiesta del Colegio María Inmaculada, acto que revistió extraordinario lucimiento.

♦

Cuadro "Glorias de España" representado por niñas del Colegio "María Inmaculada" en la fiesta celebrada con motivo del onomástico de la Madre Superiora.

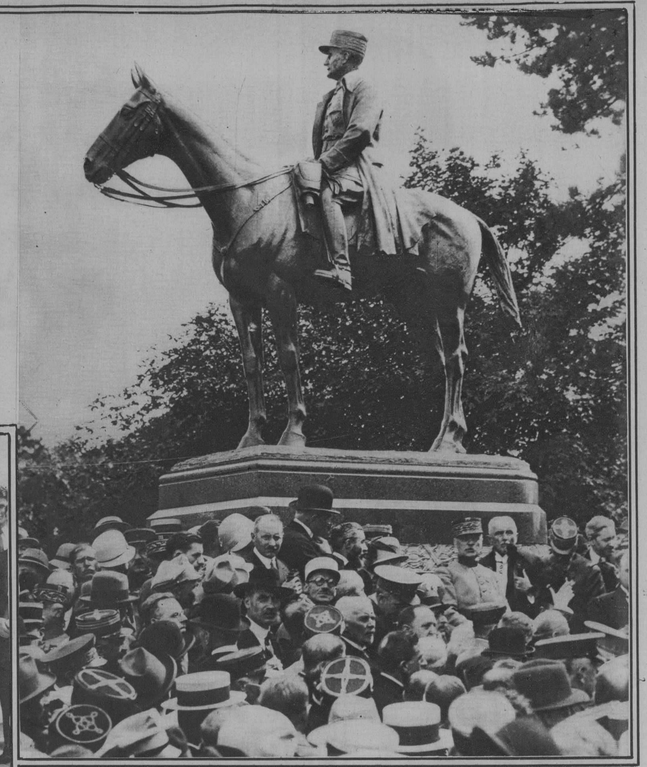

Estatua ecuestre del Mariscal Foch, erigida en Cassel, cerca de Lille, donde tuvo el Jefe de los ejércitos aliados su Cuartel General desde 1914 hasta 1915. En la ceremonia de debelamiento de la estatua tomó parte muy principal, el propio Mariscal, ídolo de Francia, y que se ve en el centro de la fotografía.

Fotografía de los nuevos graduados en la Escuela de Derecho Civil de Universidad de la Habana en compañía del doctor Roberto del Junco, uno de sus más estimados profesores. La foto fué tomada frente al nuevo edificio de la facultad que lleva el nombre de González Lanuza.

Elegante y cómodo modelo de Cama-Canapé elegido del extenso surtido de la Exposición de

Tte. Rey y Habana Telf. A-6724 **LA CASA LIFE** San Rafael y Rayo Telf. M-7063

La nueva Mascota del Cuerpo de Aviación de la Marina de Guerra de los Estados Unidos y que va a prestar servicios en Nicaragua.

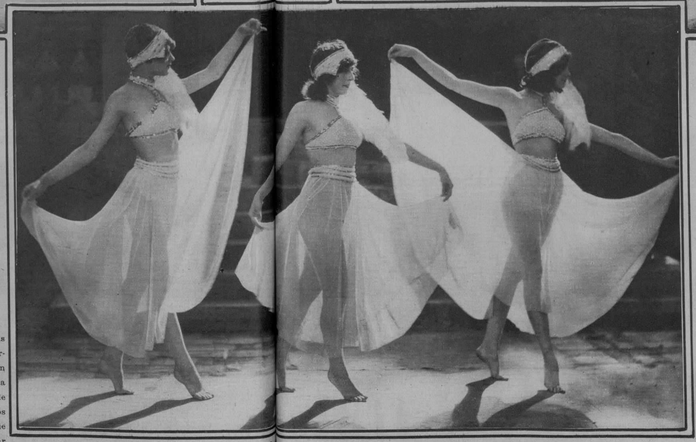

El baile de Las Ninfas, que ha conseguido un extraordinario "succes" en el "Garden Theatre" de San Luis, Estados Unidos de Norte América, no solo por la originalidad de la danza, sino por la belleza escultural de las intérpretes. (Cortesía Schweig).

Dr. Filiberto Rivero, Profesor de Radiología de la Facultad de Medicina de la Universidad Nacional que en honor a sus méritos acaba de ser nombrado, por el Presidente de la República, Director del Instituto para la cura y prevención del cáncer, "Juan Bruno Zayas", instalado en el Hospital Mercedes.

Producto bueno, producto imitado,

así sucede con la OVOMALTINE, el medicamento-alimento a base de

Extracto de Malta Wander, Lecitina de Huevo y Leche de los Alpes.

Lo curioso es que nuestros imitadores saben copiar nuestra literatura, nuestros anuncios, nuestros datos científicos, pero NO SABEN copiar nuestro producto.

Mezclas de azúcar, harina y cacao, jamás podrán tener el valor alimenticio de la OVOMALTINE preparada en Berna, Suiza, bajo la dirección y vigilancia de expertos químicos Suizos y Alemanes, especialistas en Dietética

OVOMALTINE SOSTENDRA Y AUMENTARA SUS FUERZAS

Dr. A. WANDER S. A., BERNA (Suiza)

M.E.C.D. 2016

Nuestro amigo Serafín Montero y Duarte, ascendido recientemente a Jefe de Administración de la. Clase, del Fondo Especial de Obras Públicas.

La Directiva de la Unión Alaricana y algunos de los asistentes a la fiesta organizada a beneficio de los fondos para la construcción de una casa escuela en Allariz.

Central "Elia", Camagüey.—Baile celebrado en los salones del Unión Club, la progresista sociedad de esa finca azucarera, en honor del Administrador señor Francisco Pérez Amézaga.

Algunos de los trabajos manuales presentados por la Escuela Superior número cuatro.

Grupo de señoritas, que tuvieron a su cargo la organización de la fiesta celebrada por la Unión Alaricana en los jardines de La Cotorra.

María del Carmen Rey y Vila, bella jovencita que acaba de graduarse de profesora de piano tras brillantes ejercicios, en el Conservatorio Iranzo.

La señorita Beatriz García, Profesora de Piano de Cruces, en unión del grupo de alumnas de su Academia que se examinaron recientemente, obteniendo las más brillantes calificaciones.

Un bello aspecto del baile celebrado en el Club San Carlos.

M.E.C.D. 2016