SECCION 1ª

TIEMPO PARA HOY
Bueno, con algunas turbonadas por la tarde.

DIARIO DE LA MARINA

EDICION DE LA MAÑANA
INFORMACION CABLEGRAFICA MUNDIAL
POR NUESTROS HILOS DIRECTOS

SECCION 1ª

AÑO XCVI.—No. 193 Acogido a la Franquicia Postal LA HABANA, JUEVES 12 DE JULIO DE 1928.—SANTOS JUAN GUALBERTO Y EPIFANIA El Periódico más antiguo de Cuba EJEMPLAR: 5 CENTAVOS

CENTENARES DE EXTREMISTAS HAN SIDO DETENIDOS EN ESPAÑA A CONSECUENCIA DE UNA CONSPIRACION QUE HA SIDO DESCUBIERTA CONTRA EL REY Y EL DICTADOR, APROVECHANDO LA AUSENCIA DE AMBOS EN EL VERANO

LOS CONSPIRADORES SE PROPONIAN HACER UN LEVANTAMIENTO EL DIA 17 DEL ACTUAL, APROVECHANDO LA AUSENCIA DEL SOBERANO Y DE PRIMO DE RIVERA, QUE HAN DE ASISTIR A LA INAUGURACION OFICIAL DEL F. CARRIL DE CANFRANC, Q. SERVIRA PARA AFIRMAR LA ESTIMA DEL MUNDO A ESPAÑA

MAS DE QUINIENTOS COMUNISTAS Y EXTREMISTAS ACUSADOS DE COMPLICIDAD EN EL COMPLOT, HAN SIDO ARRESTADOS EN LAS DIVERSAS PROVINCIAS

LAS DETENCIONES SE LLEVARON A CABO PRINCIPALMENTE EN LAS PROVINCIAS DE MADRID, BARCELONA, ZARAGOZA Y VIZCAYA, CREYENDOSE QUE EL CENTRO DEL COMPLOT SE HALLE CENTRALIZADO EN LAS REGIONES DE CATALUÑA Y GALICIA, SI BIEN DE ESTA NO HAY DETALLES TODAVIA. — SE TOMAN MEDIDAS

MADRID, julio 11. U. P.) El Gobierno ha facilitado hoy a la prensa la siguiente nota:

"Como en tantos otros veranos, pretendiendo aprovechar la ausencia del Rey Alfonso y del general Primo de Rivera, que van a cumplir altos deberes internacionales inaugurando el ferrocarril de Canfranc, con cuyo motivo España recibirá nuevos testimonios de estimación mundial, se quiere promover una algarada, sobre cuya pista están ya las autoridades.

"Pero el medio más eficaz para abortarla son la actuación ciudadana y la coordinación, la repulsa, y hasta el castigo ejemplar impuesto por cuantos, teniendo por divisa velar por el orden público, comprendiendo el alcance de sus deberes obren enérgicamente y repriman con mano dura la mera proposición de que se faltase a ellos, tratando de mezclarlos en maniobras difamantes para el buen nombre de España.

"Toda jerarquía se pierde cuando se traiciona el deber y la única que subsiste es la que mantiene su estricto cumplimiento".

DETENCIONES EN MADRID, BARCELONA, BILBAO, ZARAGOZA Y SAN SEBASTIAN

BURDEOS, Francia, julio 11. (U. P.) — Más de quinientos comunistas y extremistas acusados de una conspiración en vasta escala para derrocar al Gobierno español el 17 de julio corriente han sido arrestados en una serie de raids que abarcaron un área muy extensa. El centro de la labor represiva parece centralizado en las provincias de Cataluña y Galicia, aunque de esta última región no hay detalles todavía.

Según informes autorizados, el Gobierno descubrió una conspiración para destronar la monarquía española en la fecha del 17 de julio, en que el Rey Alfonso y el general Primo de Rivera asistirán a la ceremonia de inauguración del ferrocarril de Canfranc, en los Pirineos.

En todo el día de hoy fueron cientos los detenidos en las provincias de Madrid, Barcelona, Zaragoza y Vizcaya, en sus capitales y en San Sebastián, la de Guipúzcoa. Se han tomado ya medidas para reforzar la policía y las guardias militares de todo el país mientras dure la ausencia del Rey Alfonso, que se encuentra ahora en visita particular en Londres.

PROPAGANDA EN LOS CUARTELES DE BARCELONA

El Gobierno Español niega que en la guarnición de Barcelona haya habido novedad alguna. Se ha declarado oficialmente, sin embargo, que los comunistas y sindicalistas han pretendido extender su propaganda hasta los cuarteles de Barcelona.

Entre los arrestados está Angel Pestana. La policía continuaba visitando residencias de sospechosos a última hora de esta noche.

Se ha desmentido oficialmente que el capitán general de Cataluña, general Barrera, piensa dimitir.

SE CONFIRMA LA DETENCION DE ANGEL PESTANA

PERPIÑAN, Francia, julio 11. (U. P.) — Los viajeros llegados a esta ciudad, desde Barcelona, informan que la plicia ha detenido allí a cuarenta comunistas y sindicalistas de relieve, que conspiraban para derrocar la monarquía.

S. M. Alfonso XIII

Gral. Primo de Rivera

Entre los detenidos está el conocido jefe Angel Pestana. La policía sigue haciendo detenciones y registros, y se espera una serie nueva de arrestos.

Los mismos viajeros informan que la frontera francesa se halla muy custodiada, y que muchos republicanos y socialistas están vigilados por la policía.

EN PARIS CAUSA SENSACION EL COMPLOT

PARIS, julio 11. (U. P.) La noticia de haberse descubierto una conspiración para derrocar al Gobierno español durante la ausencia del Rey Alfonso y del general Primo de Rivera, el 17 de julio, ha causado enorme sensación en esta capital. Los periódicos de la mañana publican una apelación dirigida a todos los patriotas españoles para que se nieguen a responder a la invitación para unirse al movimiento.

LA OCASION PARA EL LEVANTAMIENTO

MADRID, julio 11. (Prensa Aliada). — Es interesante conocer la ocasión señalada para llevar a cabo el levantamiento contra el régimen, según dice la nota oficial dada por el Ministerio de la Gobernación.

Era la inauguración oficial del túnel de Canfranc, en la línea internacional de España a Francia.

Asistirán al solemne acto el Rey Alfonso, el presidente de la República Francesa, Doumergue, el ministro de Negocios Extranjeros de Francia, Briand, y el general Primo de Rivera.

El día 18, por la mañana, se entrevistarán en Canfranc los los dos jefes de Estado y sus séquitos respectivos. Recorrerán el túnel, y en Canfranc se celebrará un almuerzo, terminado el cual emprenderán su viaje de regreso a París y Madrid, respectivamente. Doumergue y don Alfonso XIII, con sus acompañantes.

No se sabe si se ha resuelto algún cambio, en relación con la ceremonia, aunque no se cree.

AUTOMOVILES CIRCULADOS

Por las distintas Estaciones de Policía fueron circuladas hasta las seis y media de la tarde de ayer las chapas: autos 6138, 1452, 14681, 5924, 17206, 17664; camiones 5542, 9115 y 1031 y ómnibus 5 de La Americana, 15 de La Metropolitana, 42045 de La Aurora y 41 de La Precisa.

"OSO NEGRO", UN CABALLO, SABE LEER Y ESTUDIA A LOS CLASICOS

Los hombres de ciencia no aciertan a explicarse la desarrollada mentalidad de esta bestia que tiene diez años

CONOCE EL ALFABETO GRIEGO Y CONTESTA MUCHAS PREGUNTAS

"Oso Negro" demuestra raras facultades de telepatía y son muchos los científicos que están estudiando el caso

(Por D. WALTERS,

(Corresponsal Especial de DIARIO DE LA MARINA)

NUEVA YORK, julio, 1928. — Desde tiempos inmemoriales el caballo ha sido el animal más fácil de adiestrar y el más útil al hombre. Pero pocos caballos han demostrado un talento más preclaro que el de "Oso Negro", hermoso animal perteneciente a un sportsman de esta ciudad. Este animal no solamente sabe leer sino que comprende los clásicos griegos.

No es que "Oso Negro" pueda sentarse en un salón y recitar en su idioma original la Ilíada o la Odisea. Pero el caballo puede trazar los caracteres del alfabeto griego, es decir, en su modo, cual es la hipotenusa de un triángulo, distinguir un cuadro de un círculo.

Tan inteligente es "Oso Negro" que un grupo de hombres de ciencia se ha dedicado a estudiar a este animal singular. El animal ha sido adiestrado por su dueño desde que tenía cinco meses. Hoy "Oso Negro" tiene diez años. Y en ese tiempo el animal ha demostrado una mentalidad superior a la de muchos seres humanos.

El amo tiene letras de madera colgando de una cuerda y el animal se divierte tomando las letras y colocándolas en el suelo de modo que formen palabras que contesten las preguntas que se le hacen. El otro día estuve a ver este fenómeno en la casa del amo. Ese mismo día había dos delegados de una sociedad científica haciendo experimentos con "Oso Negro".

Cuando llegamos, el animal nos miró, inclinó la cabeza como haciendo una cortesía, tomó sillas con la boca y las colocó junto a nosotros. Cuando hubo terminado, se sentó en sus patas traseras y nos hizo gestos indicándonos que debíamos sentarnos.

Demostró "Oso Negro" raras facultades de telepatía, pues los hombres de ciencia escribían cifras en una pizarra sin mostrarla al caballo, se le decía que sumara las cifras escritas, y el animal, sin molestarse en pensar iba a la cuerda y colocaba en el suelo los números que indicaban la suma cacta de las cifras escondidas.

Entonces uno de los cientistas, Mr. Frederick Bligh Bond, trazó en la pizarra un cuadro. Uno de los presentes preguntó a Oso Negro qué había escrito Mr. Bond en la pizarra, y el animal volviendo a la cuerda tomó las letras que colocó con gran cuidado en el suelo. Mi sorpresa no conocía límites al ver las letras CUADRO.

Entonces Mr. Bond trazó una raya diagonal en el cuadro. Todos creíamos que el animal deletrearía la palabra diagonal, pero Oso Negro nos sorprendió aún más. Escribió la frase LINEA DE LA HIPOTENUSA.

En seguida otro de los caballeros presentes trazó un carácter hebraico. Era Aleph cuyo trazo se parece un poco a la X cristiana. El animal movió la cabeza negativamente. "¿No conoce esta letra"?—le preguntamos. El animal movió la cabeza negativamente. "¿Sabes a qué idioma pertenece este carácter?" Nuevamente el animal movió la cabeza.

"¿A qué se parece este carácter?" se le preguntó. El animal pensó por breves instantes y luego escribió la letra "A-L-F-A" que es el carácter griego correspondiente al "Aleph" hebraico. Y sin hacernos caso el animal continuó deletreando el alfabeto griego

Luego se le preguntó cuando había nacido, y el animal escribió la fecha, el nombre del pueblo y el del estado. Con la pata delantera inscribió sobre el suelo su nombre y dibujó con bastante destreza la imágen de un caballo.

Los hombres de ciencia presentes no pudieron dar una explicación clara sobre la mentalidad de este animal. Sus facultades telepáticas nos dejaron a todos estupefactos.

Corresponsal.

CHOQUE MARITIMO EN EL PUERTO DE LISBOA

LONDRES, julio 11. UP.—El vapor de la Royal Mail, "Demerara", que se dirigía a Sur América, chocó con un buque cuyo nombre se ignora frente a Lisboa, volviendo a ese puerto hoy. El accidente ocurrió en medio de una niebla. No se dice nada de averías.

LA SORPRESA DE LA TRAGEDIA DEL POLO NORTE

AL CABO DE 42 DIAS EN EL ARTICO APARECEN MALMGREM Y LOS CAPITANES MARIANO Y ZAPPI

Los ha Encontrado en los Hielos, Frente al Cabo Platen, el Aviador Ruso Chuknovsky

La Expedición del "Krassin" Para Salvar a los Náufragos se Compone de 134 Personas

KINGS BAY, Julio 11. UP.—La noticia de haber sido hallados tres miembros de la tripulación del "Italia" por un aviador ruso, se ha recibido aquí como un milagro. Los exploradores estaban perdidos desde el 30 de mayo, y cuando se separaron del campamento de Nobile llevaron consigo pocas provisiones, pretendo sin armas para defenderse en el caso de ser atacados por los osos. No se concibe en Kings Bay que aún vivan estos tres exploradores. Realmente, la tragedia del "Italia" ofrece diariamente nuevas sorpresas.

El aviador ruso Chuknovski, que encontró a los exploradores anunció que dos de ellos se hallaban de pie en lo más alto de los bloques de hielo, agitando sus ropas para llamarle la atención, pero que el tercero no hizo movimiento alguno sobre el hielo en sorpresas. El "Krasin" envía un mensaje, diciendo que mandará tres trineos tirados con perros a fin de realizar un esfuerzo más para salvar a les exploradores.

De los diez hombres que quedaron con Nobile en el campo, Malmgrem y los dos ahora encontrados se separaron en busca de la costa, y ahora solo quedan cuatro en el campamento del general, después de la muerte de dos de ellos y del rescate de Nobile.

LA FILOSOFIA DEL PROFESOR SUECO

Antes de separarse Malmgrem ayudó a instalar una estación de radio, pero en vista de que sus insistentes llamadas no recibían respuesta, previó los desastrosos efectos de una larga inactividad en el desierto ártico e intentó partir para la nueva aventura. Nobile trató de disuadirle, pero él persistió filosóficamente. Esa misma filosofía fatalista había marcado la actitud de Malmgrem desde el choque del dirigible. Se levantó lentamente después del impacto que recibió con el hielo, y al ver que uno de los tripulantes que había acudido en su auxilio cayó muerto a sus pies, anunció calmosamente a Nobile: "Nosotros nada podremos hacer, sino morir". Después de acompañar a Nobile un rato antes de que se establecieran en el campamento, Malmgrem retornó junto al comandante del "Italia" y le dijo: "Gracias por haberme traído con usted. Ahora, me creo en libertad. Voy en busca de la costa".

"Eso sería suicida y usted no tiene derecho a privarse de la vida, contestó Nobile.— Nosotros no debemos oponernos a la voluntad de Dios".

Malmgrem aceptó con calma el consejo de Nobile, pero el 30 de mayo comenzó su marcha hacia tierra firme.

MOSCU, julio 11. (U. P.) — Tres de los tripulantes del dirigible transpolar "Italia", que han estado luchando cuarenta y dos días por encontrar la costa, a los cuales se daba ya por perdidos, fueron hallados hoy por un aviador ruso desconocido en los desiertos árticos, frente al Cabo Platen, en Nordostland.

El buque rompehielos ruso "Krassin" anunció que el aviador Chuknovsky había evolucionado en el aire sobre el campamento de estos tres hombres, que son el profesor sueco Fenn Malmgrem y los capitanes italianos Adalberto Mariano y Filippo Zappi. El aviador ruso cree que estos exploradores podrán ser salvados esta noche o mañana.

AGITABAN LOS BRAZOS PARA QUE EL AVIADOR LOS VIERA

AGREGA el mensaje del "Krassin" que el aviador Chuknovsky estuvo buscando un lugar para descender sobre el hielo. Dos de los exploradores aparecidos estaban en pie y agitaban sus brazos con el propósito, al parecer, de que el aviador pudiera distinguirlos desde el aire. El tercero se encontraba echado sobre el hielo y Chuknovsky no logró adivinar si tenía movimiento. Al parecer, lo cree muerto.

Estos exploradores se encuentran a los 80 grados 42 minutos de latitud norte y a los 25 grados 45 minutos de longitud este, cerca de la punta del Cabo Platen y a treinta y dos kilómetros del "Krassin", de donde partió Chuknovsky en un aeroplano Junkers de tres motores para reconocer al campo ártico.

Después de convencerse de que no había ningún lugar que ofreciera seguridades para el aterrizaje en las cercanías, Chuknovsky regresó al buque-madre, el Krassin, y los rusos comenzaron inmediatamente a hacer preparativos para salvar a los tres hombres, cuya situación es seguramente desesperada.

GRANDES DIFICULTADES PARA SALVARLOS

AUNQUE los exploradores aparecidos se encuentran a una distancia relativamente pequeña del Krassin, son grandes las dificultades a que tienen que hacer frente los que se propongan socorrerlos, pues la fusión de los hielos en esta época del año impide que los aeroplanos puedan aterrizar cerca del sitio donde están el profesor Malmgrem y sus dos compañeros, mientras las porciones de agua que aparecen entre los hielos, por una parte, y lo accidentada de la superficie de los hielos por otra, presenta grandes riesgos para los trineos. A causa de los témpanos que rodean al Krassin es posible que el buque no pueda acercarse más a los exploradores.

El Krassin estaba navegando a razón de cuatro millas por hora hacia el Este, por entre los hielos, y esto deja abierta la esperanza de los hombres de ciencia y exploradores rusos que se encuentran a su bordo, los cuales creen posible llegar dentro del día de hoy hasta el sitio donde se encuentran Malmgrem y sus compañeros, a menos que salgan al paso del buque grandes barreras de hielo, como ha ocurrido frecuentemente desde que el Krassin puso proa hacia la busca de los exploradores perdidos.

HOMBRES DE CIENCIA Y PERIODISTAS RUSOS FORMAN EN LA EXPEDICION DE SOCORRO

El gigantesco rompehielos Krassin salió de Leningrado el 15 de junio con 134 personas a bordo, entre ellos 110 tripulantes, componiendo el resto de la dotación hombres de ciencia, radiotelegrafistas y periodistas, así como al aviador Chuknovsky, de gran reputación por sus intrépidos vuelos en el Artico. En Bergen, el Krassin recogió al explorador Adolph Hoel, que constituía una valiosa ayuda para el profesor Samoilovitch, director de la expedición.

Día a día, el Krassin estuvo navegando, primeramente hacia el Norte y después hacia el Este, permaneciendo en ocasiones varios días inmóvil hasta poder romper con su proa la muralla de hielo que se oponía al avance de la nave.

En muchos días de navegación sólo había logrado el buque avanzar unas cuantas millas, pero Chuknovsky aprovechaba todas las oportunidades para realizar vuelos sobre el campo helado por si descubría a los italianos perdidos.

Ayer anunció el Krassin que se encontraba a corta distancia del campamento de Nobile, donde cuatro supervivientes de la catástrofe—que acaso no sean ahora más que tres—se encontraban tan débiles que apenas podían tenerse en pie, los cuales, además de padecer hambre y frío, están amenazados por la pulmonía y por la locura.

VOLUNTARIOS PARA EL RESCATE EN BOTES A REMO

MUCHOS de los rusos que navegan en el Krassin se ofrecieron voluntariamente a rescatar a los exploradores utilizando botes que guiarían a remo; y cuando se disponían a hacerlo, los hielos que rodeaban al Krassin se hicieron más densos y lo tuvieron bloqueado durante muchas horas. Otro rompehielos ruso, el Maligin, desde el cual el aviador ruso Babuskin ha realizado valientes vuelos en busca de los italianos, llegando a estar perdido cuatro días, se encuentra en las cercanías del Krassin; pero una tormenta magnética y las condiciones atmosféricas desfavorables que han reinado en las últimas doce horas, han impedido toda comunicación entre los dos buques.

El Maligin tiene dos aeroplanos a bordo, uno de los cuales ha quedado inutilizado por las averías. El buque zarpó de Arkangel, y por espacio de varias semanas ha estado avanzando tenazmente por entre los hielos para acercarse al campamento de Nobile.

CHUKNOVSKY HA VUELTO AL LUGAR DONDE ESTA MALMGREM

VIRGO BAY, julio 11. UP.—El aviador soviético Chuknovsky, después de proveerse de gasolina en el buque-madre Krassin, regresó hoy al lugar donde se encuentra el grupo de Malmgrem y los dos italianos con la esperanza de poder aterrizar y salvarlos.

La densa niebla que reina sobre la región hace difíciles los vuelos. Si Chuknovsky logra aterrizar, podrá salvar a los tres exploradores en su aeroplano Junkers, que, como se ha dicho, monta tres motores.

Silencio de Muerte en el Campamento Que Fué de Umberto Nobile

APENAS habían desaparecido el geofísico sueco y sus dos compañeros, cuando Giuseppe Biaggio, radiotelegrafista italiano, estableció comunicación con el mundo. Y ahora que ha aparecido Malmgrem, hace dos días que no se reciben despachos desde el campamento de Biaggio, abrigándose la creencia, no de que la estación no funcione, sino de que los hombres hayan muerto.

El capitán Einar-Paal Lundborg, que salvó a Nobile y estuvo cautivo en los hielos más de una semana, dijo que Biaggio y sus compañeros no eran sino esqueletos y que no podrían subsistir mucho tiempo. Otro mensaje, no confirmado aún, dice que uno de los cuatro hombres que quedaban en el campamento se volvió loco, alejándose de los tres restantes.

REGRESO CHUKNOVSKY SIN EL RESCATE

AHIA DE VIRGO, en Spitzberg, julio 11. UP.—El aviador ruso Chuknovsky, que vió al profesor sueco Malmgrem y a los capitanes de la armada italiana Mariano y Zappi, todos del dirigible Italia, en cierto lugar de los hielos, regresó hoy al rompehielos Krassin. El aviador no pudo recoger a los tres náufragos en su segundo viaje, que tuvo por especial objeto encontrar un lugar apropiado para el aterrizaje, para tomar a bordo del aparato al terceto y volver con ellos. Chuknovsky dice que no pudo encontrar ese lugar.

BUSCAN SOLUCION AL PROBLEMA DE LA INMIGRACION

Los señores Portuondo, Hill y Ramiro Guerra presentarán un informe sobre el citado asunto

En el banco de Gelats se reunió ayer, conforme habíamos anunciado, la comisión de inmigración del Comité Económico Cubano Americano, siendo presidida dicha sesión por el señor Narciso Gelats, presidente del mencionado organismo, que fué proclamado por unanimidad presidente de la comisión. Actuó de Secretario el señor H. S. Brandt, asistiendo además los comisionados Aurelio Portuondo, José Hill, Antonio Antón, Ramiro Guerra, Hugo Hartestein, Luis Machado. Excusaron su asistencia el señor Carlos Arnoldson por enfermedad y el doctor Fernando Ortiz por tenerse que ausentar en breve del país durante varios meses, y el Dr. Luis Marino Pérez, que tenía una conferencia con el Secretario de Hacienda sobre distintos problemas económicos.

El problema de la inmigración se discutió bajo todos los aspectos, no limitándose como se esperaba, a la inmigración indeseable, acordándose después de una amplia deliberación designar una comisión ponente, que la integraran los señores Aurelio Portuondo, José Hill y Ramiro Guerra.

También se tomará por el Comité y la comisión correspondiente en consideración el informe que sobre inmigración hace muchos años la Asociación de Fomento de la Inmigración promovió una ley, que aun no se ha tratado por el Congreso, pero que se considera, por quienes la conocen como lo más práctico para este debatido asunto. Este proyecto de ley ha sido aprobado en fechas recientes, cuando se trató del problema inmigratorio por la Asociación de Hacendados y Colonos, y es el mismo que recomienda la Federación Nacional de Corporaciones Económicas al Presidente de la República en fecha reciente.

Raskob, Multimillonario y Banquero Dirigirá la Elección de Smith Para la Casa Blanca

ESTO PARECE ASEGURAR LA VICTORIA DE SMITH

NUEVA YORK, julio 11. (UP) El Comité Democrático Nacional que espera enviar al gobernador Alfred E. Smith a la Casa Blanca en las elecciones de noviembre, se reunió hoy en Nueva York, designando al multimillonario John J. Raskob, presidente del Comité de Hacienda de la General Motors Corporation para dirigir la campaña contra Herbert Hoover, candidato republicano.

Al designar a Raskob para presidir el Comité Democrático Nacional, lo que se hizo por recomendación personal del gobernador Smith, el partido democrático ha puesto frente al genio administrativo de Hoover al director de una de las potencias financieras más importantes de los Estados Unidos.

Raskob es católico y ha sido un ferviente defensor de las leyes prohibicionistas. Como el gobernador Smith, Raskob ha llegado a su actual posición desde los cargos más humildes. Empezó prestando sus servicios en un pequeño establecimiento de Nueva York, donde recibía $7.50 a la semana, llegando a ser más tarde secretario del difunto Pierre Du Pont, con un salario de $1,000 al año.

Pero la carrera de Raskob ha sido diferente de la de Smith. Desde que aceptó el cargo que le ofreció Du Pont, Raskob quedó asociado con gigantes financieros, entre quienes más tarde fué reconocido como uno de los mayores. Como presidente del importante comité financiero de la General Motors, es parte vital de una de las empresas más importantes de la nación.

En cuanto a política se da un caso curioso. Raskob era hasta ahora de ideas republicanas y ha apoyado siempre a los candidatos republicanos, con excepción de las dos veces que lo fué Woodrow Wilson. El efecto de su nombramiento como presidente del comité Democrático Nacional en la próxima campaña, es cosa que no ofrece grandes incertidumbres. Se ignora si el hecho de ser católico y simpatizador de la modificación de las leyes secas, perjudicará la posición del partido en el sur de la república. Tampoco puede decirse si sus relaciones con Wall Street tenderán a unir a Tammamy Hall y Wall Street, afectando a las probabilidades del partido en el oeste y el sur.

De una cosa solamente estaban seguros esta noche los políticos de ambos partidos: que los demócratas han obtenido un hombre de rara habilidad para dirigir su campaña y que el país verá durante el próximo otoño un torneo político como no lo ha habido en muchos años.

Smith

John J. Raskob

EJECUTADOS CINCO CONDENADOS EN EL DONEZ

MOSCU, julio 11. (UP) La sentencia de muerte impuesta a seis hombres acusados de conspirar para destruir las minas de la rica cuenca carbonera de Donez, fué conmutada por la de diez años de prisión por el Comité ejecutivo central de los Soviets.

Los otros cinco sentenciados a muerte fueron ejecutados al amanecer.

TAMPOCO PUDO VOLAR AYER CARRANZA

AERODROMO DE ROOSEVELT, en Nueva York, Julio 11.—(U.P.)—El capitán aviador Emilio Carranza intentó hoy dos veces iniciar el vuelo sin escalas a Ciudad México, pero el escaso viento y lo fangoso de la pista frustraron la doble tentativa. El capitán Carranza suspendió el vuelo hasta mañana.

Los Yates que van a Santander

A BORDO DEL "ATLANTIC", julio 11 (Por Radio a la United Press). — Navegando por el Atlántico en competencia reñida, vamos rumbo a Santander en esta forma al mediodía de hoy miércoles:

El "Elena", en los 38.46 grados de latitud norte y 56.23 de longitud oeste.

Nosotros (el "Atlantic") en los 39.44 latitud norte y 56.22 longitud oeste.

Navegamos con buen tiempo.

No sabemos nada de los otros tres yates, el "Zodiac", el "Azara" y el "Guinevere", que salieron al mismo tiempo que nosotros de Sandy Hook, Nueva York.

UN HOMBRE FUE LESIONADO POR UNA EXHALACION

Esta cayó en la Víbora, en un solar, en el que aquél estaba guataqueando yerba

Ayer tarde, cuando era mayor la intensidad de la tormenta, a las cuatro, se hallaba en un solar yermo sito en la calle San Francisco, manzanas nueve y diez, el mestizo Ramón Méndez, que reside en San Francisco letra A., casa casi contigua al solar referido, guataqueando la yerba del solar referido. En ese momento un rayo cayó sobre la pared de la casa, en la parte contigua al solar, causándole al Menéndez la exhalación quemaduras graves y una fuerte conmoción visceral, de la que fué asistido en el cuarto centro de socorro.

El rayo causó desperfectos en la pared de la casa y en el pavimento, siendo verdaderamente milagroso que no muriera a causa de la conmoción Méndez, que se salvó porque la exhalación cayó en la casa a algunos metros de distancia de donde él se encontraba.

EL HOMENAJE AL DR. HERNANDEZ EL 14 DEL CORRIENTE

Consistirá en un almuerzo y se llevará a cabo en la Acera del Louvre

El próximo sábado día 14 del actual tendrá lugar el almuerzo homenaje al General doctor Eusebio Hernández, en la histórica "Acera del Louvre".

La Comisión organizadora de tan simpático acto, ruega a las personas que han recibido billetes para el almuerzo referido, tengan la bondad de contestar antes del día 13 del corriente al doctor Manuel Domínguez tesorero de la Comisión, si aceptan o no su adhesión al homenaje, a las Oficinas del Hotel "Telégrafo".

PAGINA 18
EDITORIAL
La Feminidad Intelectual de la Mujer Cubana.
Por NOVOA SANTOS.

M.E.C.D. 2016

LLEGARON AYER 3 DIPLOMATICOS DE NORTEAMERICA

Embarcó rumbo a México el ex ingeniero militar español coman dante J. González Nava

DIVVERSAS NOTICIAS DEL PUERTO HABANERO

Se ha dispuesto le sean concedidas las cortesías de estilo a los señores Manuel Castro, Ministro de Costa Rica en los Estados Unidos, y al señor Mediz Bolio, Ministro de Méjico en Panamá, que se dirigirá a su país por haber sido electo diputado.

Ambos señores llegarán en breve.

LA RUTA DE LA FLORIDA

En el vapor americano Governor Cobb embarcaron ayer por la ruta de la Florida América Carbonell e hija, Julián Capestany García, Francisco Duque, Cándido Cruz e hijo, Carlos V. Booth y familia, Candelaria Gómez y familia, Alberto Arellano, Juan R. Domínguez, Marcos Antonio Salazar, Bernardo Domínguez, Enrque Torres y otros.

EL ULUA

Procedente de Puerto Limón y Cristóbal llegó ayer tarde el vapor inglés Ulua, de la Flota Blanca, que trajo carga general y 20 pasajeros para la Habana y de tránsito para Nueva York.

EL CALAMARES

Otro vapor de la Flota Blanca que llegó ayer fué el de bandera americana Calamares, que trajo 54 pasajeros para la Habana y 61 en tránsito para Cristóbal.

En este barco han llegado el Encargado de Negocios de los Estados Unidos en Cuba señor Charles Curtis, el nuevo cónsul americano Mr. John Lee Lenna y familia y el vicecónsul Ralph Harrison, a todos los cuales se les dispensaron las cortesías de estilo; Frances Looke, artista; Sara Fernández de Castro, Manuel, de Cárdenas y familia. Entre el pasaje de tránsito va la señora Carolina Pérez de Morales, a quien acudió a recibir el Ministro de Panamá en Cuba y señora, y otras distinguidas personas de la colonia panameña en la Habana.

También van en el Calamares con destino a la Zona del Canal de Panamá, varios jefes y oficiales de la Armada de los Estados Unidos que van a sustituir a otros de igual graduación en distintos cargos.

EL ALICANTE

Según noticias telegráficas recibidas por el señor Manuel Otaduy, agente de la Trasatlántica Española en la Habana, se sabe que ha salido de Santiago de Cuba para la Habana el vapor español Alicante, que trae mil cien toneladas de carga que tomó de trasbordo en Canarias, del vapor Montevideo.

VACACIONES

Como hubimos de publicar, ayer quedó implantado el nuevo horario para el funcionamiento de las oficinas de la Aduana de la Habana, durante los cuatro meses de verano que aun restan, y cuyas horas serán de ocho de la mañana a una de la tarde, quedando montada una guardia en cada departamento para casos especiales.

El doctor Varona Guerrero, administrador de la Aduana, celebró un cambio de impresiones con todos los jefes de departamento antes de implantar el nuevo horario.

EL EX-COMANDANTE GONZALEZ NAVA

Rumbo a Méjico embarcó en el Cristóbal Colón el ex-ingeniero militar español, comandante J. González Nava, uno de los veinte miembros del Cuerpo de Ingenieros del Ejército de España que fueron destituídos de sus cargos al negarse a aceptar los ascensos y reformas decretadas por el Gobierno.

El señor González Nava es hijo político del eminente doctor español Ramón y Cajal y ahora va a la vecina república azteca en asuntos privados.

TRES DE CARGA

Llegaron ayer el inglés Willokpark de Caibarién; el Point Sur, de Manzanillo; y el Flagler, de Key West, este último con 26 vagones de carga general.

De Día en Día

UN PRECURSOR DE LOWESTEIN

SE discute la posibilidad de que Lowestein esté vivo, en cuyo caso habría que proclamarlo vivo por partida doble.

La cosa no es tan difícil y las consecuencias no serían tan graves como la gente se supone.

¿Qué le sucedió, por ejemplo, a cierto abogado cubano que floreció en una población de la provincia de Matanzas, y que hace cosa de cinco o seis lustros se murió, precisamente cuando tenía sus asuntos más entrampados? Pues, nada, no le pasó nada. Y eso que a los pocos días, cuando ya sus albaceas habían recogido por dos pesetas todos sus créditos, resultó que el hombre no se había muerto, como él mismo se lo había creído de buena fe, así como los médicos que certificaron su defunción, los familiares que lo lloraron, —como ahora están llorando a Lowestein los suyos— y los innumerables acreedores— que también en este caso de Lowestein han estado altamente lacrimosos.

No le pasó nada, repetimos. ¿Y que le puede pasar a un hombre por el hecho de que otros hayan hecho barbaridades dándolo por muerto? Su disculpa sería de esas que no tienen vuelta de hora. El abogado cubano, cuya historia relatamos y que creemos que aún vive y no nos dejará mentir, parece que no tuvo que dar ninguna. Pero si acaso diría: "Hombre, bastante mal rato pasé yo, creyendo que había hincado el pico. A nadie, aunque sea abogado, le agrada retirarse definitivamente por el foro".

Y a Lowestein, si ahora lo encontrasen vivito y coleando, esto último muy posible si lo encontraran en aguas del canal de la Mancha, seguramente se le oiría decir: "Honni soit qui mal y pense! Nadie tiene derecho a meterse en mi vida privada. ¿Es que yo no puedo tirarme con paracaídas cuando me de la millonaria gana y no irme para casa enseguida, sin que se pongan a hacerme funerales y a vender las acciones de mis empresas? Pues, para que otra vez no suceda, ni pago los funerales ni me hago cargo de los percances sufridos por los tenedores de mis acciones.

Y todo el mundo tendría que callarse la boca.

En cuanto al abogado cubano, que pudiera resultar precursor de Lowestein, si este resulta que está vivo, parece que se fué a residir al extranjero, quizás indignado por los chismes y habladurías que corrieron de boca en boca de sus convecinos, el día de su resurrección.

¡Un suceso que él creía que los iba a poner tan contentos!

UNA ACLARACION

En la edición, de ayer salió insertado bajo el epígrafe de: La Vda. de Pernas, y la sociedad del Reparto Luyanó, el título: "En su carácter de copropietaria dice haber recibido perjuicio por parte del doctor Pruna Latté".

Leído el texto salta a la vista el error; pero nos apresuramos a hacer éste manifiesto por medio de esta aclaración, consignando que el referido subtítulo, en su original decía: "En su carácter de copropietaria dice no haber recibido perjuicio por parte del doctor Pruna Latté". Queda salvado el error de imprenta, que lamentamos.

DR. PULGARON
Manzana de Gómez 465
Teléfono A-1862
PRIMERA Y SEGUNDA ENSEÑANZA, ENSEÑANZA SUPERIOR Y LATIN
Visitas y Avisos: de 5 a 7.

DR. L. F. RODRIGUEZ MOLINA
CIRUJANO DEL "HOSPITAL CALIXTO GARCIA"
Profesor Titular de Enfermedades de las Vías Urinarias de la Universidad de la Habana.
Consultas: de 10 a ½ de la mañana y de 4 a 5 de la tarde.
Lamparilla, 86 y 88.—Tel. A-8454.

UNA ENCANTADORA CARTA DIRIGIDA POR MR. FRYE, FUNDADOR DE NUESTRAS NORMALES A LA A. P. UNIVERSITARIA

Contesta en ella, desde Villa Cuba, en California, a la comunicación que le envió dicha Entidad, participándole el nombramiento de Socio de Mérito de la misma y enviándole el oportuno diploma

LA Asociación Pedagógica Universitaria, queriendo manifestar a Mr. Frye, el amado ex-Superintendente General y reorganizador de nuestras escuelas, los sentimientos de admiración, respeto y gratitud que por él sienten los maestros cubanos, tomó el acuerdo de nombrarle socio de mérito. El diploma en que contaba dicho acuerdo le fué oportunamente remitido con una expresiva carta del doctor Aguayo, Presidente de la Asociación. Mr. Alexis Frye contestó al mensaje de dicha Sociedad con una delicada y encantadora carta que traducimos a continuación:

"Villa Cuba", Redlands, California, 8 de mayo de 1928.

Sr. Alfredo M. Aguayo, Presidente de la Asociación Pedagógica Universitaria. Habana, Cuba.—Querido amigo y compañero: Debido a una enfermedad he demorado la contestación a su grata del 20 de enero. Su bello mensaje y el diploma de la Asociación Pedagógica Universitaria de la Habana, que lo acompaña, me han llegado al corazón. Uno y otro me mueven a expresarle mi más sincera gratitud.

¿Me será permitido referirme a una tradición sobre Roberto Bruce? Usted recordará que este héroe escocés confió su corazón a su leal amigo Sir James Douglas, suplicándole que lo llevara a la Tierra Santa; pero en el camino, Douglas, que hubo de tomar parte en una batalla librada en España, arrojó el corazón entre los enemigos, esperando de este modo reanimar a sus soldados.

Si yo fuera Bruce, rogaría a mis amados maestros asociados de Cuba que imitaran a Douglas llevando mi corazón a la Tierra Santa; pero también les pediría que si en la gloriosa causa de la educación mi corazón pudiera serviles para reanimar a los amigos de la escuela, no vacilaran en lanzarlo en medio de las filas enemigas.

Al paso de los años, cuando recorro el jardín de la memoria, mis flores favoritas son las escenas e incidentes de la obra escolar de su bella Isla. Ellas son las flores más dulces de mi vida. Y ahora, en el diploma de afecto que usted me ha enviado, encuentro las semillas de nuevas flores para mi jardín.

Aunque mis palabras parezcan aquí fuera de lugar, no puedo menos de expresar la profunda impresión que esa nación me ha producido por la magna labor del Presidente Machado en beneficio de la educación y por la causa de la paz y de la mutua comprensión en la reciente Asamblea Panamericana de la Habana.

Mi compañera en la vida se une a mí para enviar afectuosos saludos a los maestros que me remitieron el diploma y a todos los maestros de Cuba.

Sinceramente suyo,

Alexis E. FRYE.

Casos y Cosas

CUESTION DE NUMEROS

¿Deben rebajar el precio
de la carrera los Fords?
¿Deben cobrar el realito
como algunos creen? No;
lo que deben, a mi juicio,
rebajar sin dilación
es la cantidad enorme
de fotingos que andan hoy
mosqueándose todo el día
por esas calles de Dios.
¿Se han creído que es la Habana
un París o un Nueva York,
en donde suman millones
los habitantes? El Sol,
es verdad que cuando sale
—y esto lo aseguro yo—,
sale para todos; pero
no aumenta su resplandor.
Los vehículos y el pueblo
han de estar en proporción;
y si la mitad hubiera
de los fotingos que hay hoy,
podrían vivir cobrando
no una **guaña**, sino dos,
porque el que toma un fotingo
es porque puede, el que no,
va en la guagua, aunque **"precisamente"** lleve el corazón
constantemente en la boca,
por la marcha tan veloz.

Sergio ACEBAL.

LA REGLAMENTACION DEL TRANSITO SERA TRATADA HOY POR LOS ROTARIOS

Con su amabilidad de siempre, la Secretaría del Rotary Club nos informa del tema a tratar en su sesión semanal.

El asunto de la reunión rotaria de hoy, es la reglamentación del tráfico capitalino, Concurrirán el Alcalde, el Jefe de la Sección de Gobernación el Jefe de la Policía y otras personalidades, como invitados de honor.

Disertarán, como expertos, en la materia, los señores Terry y Alzugaray.

CLASIFICACION ARANCELARIA DE ABONO QUIMICO

La Cámara de Comercio Cubana plantea un interesante problema al Sec. de Hacienda

La Cámara de Comercio de la República de Cuba, por medio del escrito que a continuación copiamos ha planteado un interesante problema sobre clasificación arancelaria de una sal de amoniaco que se usa exclusivamente como abono. El escrito aludido dice así:

La Habana, julio 11 de 1928.

Sr. Secretario de Hacienda, por conducto del Sr. Administrador de la Aduana de la Habana.
Ciudad.

Honorable señor:

En las hojas números 071023, 071013, 072016 y 072083 que se encuentran pendientes de despacho en la Aduana de la Habana, ha declarado una firma asociada a esta Cámara de Comercio, varias partidas de abono químico conocido con el nombre **Diamonphos**, que no tiene otro uso que el de fertilizante y con cuyo objeto exclusivamente se importa.

Dicho abono está compuesto por amoniaco y acido fosfórico, por lo que aparece al practicarse un análisis químico, que es un fosfato de amoniaco.

Debido a esta circunstancia la Aduana quiere llevar el mencionado abono a la partida 95-C, que tarifa, entre otras, las sales de amoniaco excepto el sulfato, no queriendo, por tanto, aplicar la partida 107-A que comprende los abonos artificiales o químicos, como es el producto de que se trata en el presente caso.

El abono **Diamonphos**, conforme queda dicho más arriba, no tiene otro uso que el destinado a la fertilización de determinados cultivos, como bien se hace constar en varios informes técnicos rendidos por el Departamento de Farmacia de la antes citada Aduana y que constan unidos a la hoja 071023 relacionada al principio de este escrito, y los cuales puede examinar esa Secretaría para comprobar que el **Diamonphos** es un fertilizante.

Resulta justo, pues, que se ordene la clasificación del abono químico conocido por **Diamonphos**, por la partida 107-A del vigente Arancel de Aduanas, que está inspirado en la protección a la industria y la agricultura nacionales, por ser el producto que se discute empleado exclusivamente para cultivos agrícolas, por lo que, señor Secretario, suplicamos a usted ordene la sugerida clasificación por la partida 107-A, ya que se trata de un producto que se usa únicamente como fertilizante, cualidad que lo excluye de ser tarifado por la partida 95-C.

De usted muy atentamente,
Cámara de Comercio de la República de Cuba.
(fdo.) Carlos Arnoldson
Presidente.

EN TERMINACION EL MAPA DE CUBA EN RELIEVE QUE CONFECCIONA EL EJERCITO, CON DESTINO A SEVILLA

El Presidente de la República, Secretarios de Despacho y altos Jefes del Instituto armado serán invitados para que presencien el trabajo realizado.—Mide 10 metros

Desde que el Gobierno de Cuba fué invitado oficialmente para concurrir a la Exposición Ibero Americana de Sevilla, que tendrá lugar al año próximo de 1929, se viene laborando activamente en distintas dependencias del Estado para que en el Pabellón se expongan demostraciones evidentes de nuestro progreso en todos los órdenes. Pero es a la Sección de Ingeniería del Ejército Nacional, a quien corresponde la mayor labor en la preparación de ese exponente de los adelantos de la República, pues el pabellón o edificio estilo colonial que se construye en Sevilla está siendo dirigido personalmente por el Comandante Hernández Savio, Jefe de la referida Sección de Ingeniería.

Parte del mueblaje del pabellón también será construido bajo la egida del Ejército y bajo la inmediata inspección, desde luego, del Capitán retirado Martínez Castell, comisionado por el Gobierno para la organización de la exposición cubana, en compañía del Coronel Quiñones. Este se encuentra en España, recibiendo los envíos del señor Martínez Castell, ya que todo el edificio destinado a pabellón de Cuba, será construído con materiales remitidos desde la Habana.

Pero en lo que la Sección de Ingeniería del Ejército está poniendo especial empeño, es en la confección de un grandioso mapa de Cuba, de diez metros de extensión, que será expuesto en el pabellón de nuestra República. Se trata de un mapa en relieve, en que se viene trabajando desde hace ya varios meses, sin descanso, pues fué necesario hasta improvisar un taller especial para esta obra de carácter manual y científico.

Los tenientes Lessassier y González continuan laborando en el mapa, y ya se encuentran a la terminación Para confeccionar el mapa se han seguido como antecedentes las últimas cartas estrategicas del Ejército, hechas por oficiales de la Sección de Ingeniería, visitando los lugares del territorio nacional que ofrecían alguna duda, para comprobar sobre el terreno la dificultad surgida.

El mapa está hecho por secciones, a fin de poder trasladarlo debidamente a Sevilla. Primeramente se confeccionaron bases de madera, sobre las cuales se han adherido después tableros de yeso, preparados de tal manera que tienen la superficie tersa como si se tratara de mármol pulido.

El relieve de nuestras cordilleras de montañas se destaca de modo preciso, con una escala horizontal de un 125 mil y una vertical de un 25 mil Ya se le está dando al mapa el color verde que determina el litoral de la Isla. Los cayos adyacentes también llevan ese color. Después se han de diferenciar con colores adecuados, los mares, ciudades, líneas de ferrocarril, carretera central en proyecto y actuales carreteras, zonas de cultivo, centrales azucareros, ríos, puertos, etc., etc.

La Sierra Maestra se destaca debidamente, sobresaliendo el Pico de Turquino de modo notable.

El mapa colocado en el Pabellón de Cuba sobre una mesa baja de caoba, proyectándose sobre toda su longitud un sistema científico de luz, que permita ver bien todos los detalles de la Isla.

Los tenientes Pedro Lessassier y Leandro Servirá, serán los encargados de llevar a Sevilla este mapa hacia el mes de octubre de este año, para dirigir allá la colocación del mismo, y retocarlo en caso de que en el viaje sufriera algún deterioro.

El Capitán Martínez Castell espera que el Presidente de la República, secretarios del Despacho, otras autoridades y altos oficiales del Ejército vean el mapa en uno de los primeros días de la semana entrante.

ASCENSOS.

El primer Teniente Eduardo Lombard y Menocal, destacado en Columbia, ha sido ascendido a Capitán en la vacante por ascenso a Comandante del Capitán O'Farrill.

A primer Teniente ha sido ascendido el Segundo Teniente José J. Llanusa y López, también de Columbia, y a segundo Teniente el Sargento Remberto Sánchez y Concepción.

La plaza de Sargento vacante deberá ser cubierta por oposición convocada al efecto por el Estado Mayor.

AL ESTADO MAYOR.

El Capitán Miguel A. Portela, pasa a prestar servicios en la Sección de Información del Estado Mayor, bajo la jefatura del Comandante Arquimedes Méndez. El Primer Teniente Rafael Lubian y Arias, prestará servicios como Jefe del Negociado de Dactilografía del Estado Mayor.

Dr. P. M. Souza
Garganta, Nariz, Oídos. Hospitales de New York, Viena, Budapest, Habana. San Lázaro 226, de 3 a 4.

GOBERNACION Y EL PRESUPUESTO DEL MUNICIPIO

Algunas partidas no se ajustan a la Ley Orgánica del Municipio. Hoy comienza el estudio

En el día de hoy comenzarán a ser estudiados por la Secretaría de Gobernación, los presupuestos municipales de la Habana que han sido puestos en vigor el día primero del mes actual. Aunque en conjunto la obra parece meritoria y se ha de respetar, el criterio imperante en aquel centro gubernativo es de que deben suprimirse algunas partidas que no se ajustan a los preceptos de la Ley Orgánica Municipal, siendo ellas especialmente las que subvienen los gastos de gasolina y gomas de los automóviles de los presidentes de las Comisiones Municipales.

En lo que se refiere al núcleo del personal que en el nuevo presupuesto se incluye, de plazas de nueva creación, existe el criterio de que éstas correspondan al tanto por ciento que se estatuye en la mencionada Ley Orgánica, como se ha hecho reiteradamente por la Secretaría de Gobernación en varios ejercicios anteriores, llamando en este sentido la atención a la primera autoridad municipal de la Habana.

Por lo demás el presupuesto de la capital parece responder al propósito que anima al doctor Gómez Arias de dar un serio impulso de progreso y eficiencia a todos los servicios municipales durante el tiempo de su mandato, en cuyos propósitos será eficazmente secundado por el Poder Ejecutivo.

El estudio de estos presupuestos está encargado al señor M. Rodríguez Arango, jefe de la Sección de Asuntos Municipales y Provinciales de Gobernación.

EMBRIAGUEZ Y ESCANDALO

El vigilante 413 detuvo a Robustiano Gómez Herrero, vecino de Pogolotti porque en completo estado de embriaguez alcohólica formó un fuerte escándalo en Chavez y Bolivar.

ARRESTO JUDICIAL

El vigilante 456, detuvo a Luciano Suárez Palacios, vecino de 10 de Octubre 113 por encontrarse reclamado por el Juez Correccional de la Cuarta Sección en juicio que se le sigue por daños.

DR HERNANDO SEGUI
GARGANTA, NARIZ Y OIDOS
Prado, 38; de 12 a 3

LA PEPSINA Y RUIBARBO BOSQUE
ES EFICAZ PARA CURAR LA DISPEPSIA
Laboratorio del Dr. A. C. BOSQUE
TEJADILLO 30. HABANA

Se Venden y se ALQUILAN

LARIN Y BUSTILLO
Angeles 6 y 10, Teléfono A-1810

SEGUROS OBRAPIA 23. WHITNER
Automobile Insurance Co.
INCENDIOS Y AUTOMOVILES
ACTIVO: $25.000.000.00.

Dr Gonzalo Pedroso
CIRUJANO DEL HOSPITAL MUNICIPAL DE EMERGENCIA
Especialista en Vías Urinarias y Enfermedades Venéreas. Cistoscopia y cateterismo de los uréteres. Cirujía de Vías Urinarias. Consultas de 10 a 12 y de 2 a 5 p. m., en la calle Avenida de la República 254 E-16 Indf. 1 Enero.

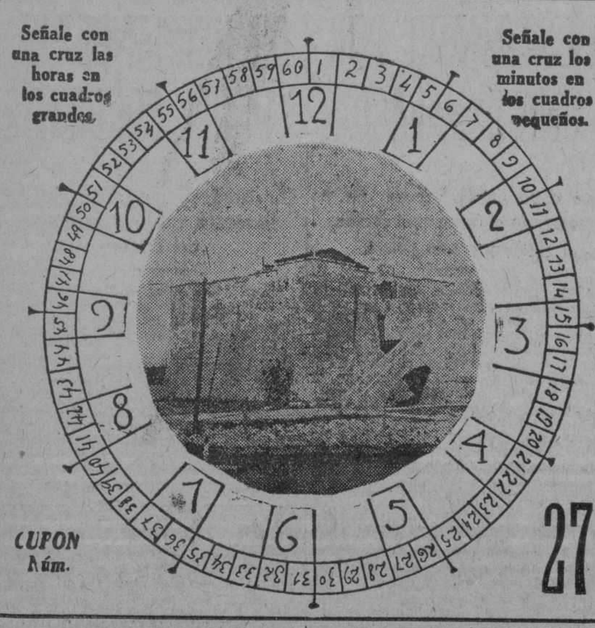

M.E.C.D. 2016

SAN ENRIQUE Y EL CARMEN

Son los santos de estos días. No olvidarlo y cuanto antes comprar el obsequio para los amigos. Nuestra especialidad en artículos para regalos nos permite asegurar que tenemos lo que usted necesita para quedar bien y gastar muy poco.

"VENECIA"

La Casa de los Regalos Primorosos.

OBISPO 96. TEL. A-3201

AUTORIZACION PARA EXTRAER DE LA TESORERIA GENERAL LA SUMA DE CUARENTA Y SEIS MIL PESOS

Está representada por Bonos ya redimidos de la deuda de la República del 5.30 y la hará efectiva la Caja General de Jubilaciones Ferroviaria, para depositarla.—Otras noticias

Por resolución de fecha de ayer el señor Secretario de Agricultura Comercio y Trabajo, ha autorizado al Directorio de la Caja General de Jubilaciones y Pensiones de empleados y obreros de Empresas Ferroviarias y de Tranvías, para extraer de la Tesorería General de la República, **Cuarenta y seis mil pesos,** en Bonos ya redimidos de la deuda de la República del 5.1|2 (cinco y medio) para hacerlos efectivo y depositar su importe en la Tesorería General de la República en los fondos de dicha Caja.

FIANZA DEVUELTA.

El Sr. Secretario de Agricultura, Comercio y Trabajo, por resolución de fecha 10 de los corrientes, y prévio informe del Departamento de Inmigración, Colonización y Trabajo de la propia Secretaría, ha devuelto la fianza de $80.000.00 que prestó la Compañía Atlántic Frutera y Azucarera de Cuba, para garantizar la introducción de cuatro mil braceros antillanos; por haberse comprobado que esta Compañía al igual que las otras, ha reembarcado con exceso los inmigrantes introducidos por la misma, ascendente a tres mil novecientos noventa y nueve.

Al finalizar la presente zafra, las Compañías Azucareras han coadyuvado eficazmente a los propósitos del Gobierno de reembarcar el mayor número posible de inmigrantes introducidos para las labores de la zafra, contribuyendo de esa manera a evitarles a dichos inmigrantes situaciones precarias durante el llamado tiempo muerto.

Esta medida contribuye además, a facilitar a los nativos trabajo en dichas fincas azucareras, ya que no tienen mayor competencia de braceros extranjeros.

AGRADECIMIENTO DE LA JUNTA DE PLANTAS DE FLORIDA.

En el Departamento de Sanidad Vegetal, se han recibido en el día de ayer, varias comunicaciones de la Comisión de la Junta de Plantas de Florida, que hubo recientemente de visitar a nuestro país, en relación con las plagas y enfermedades que afectan a las plantas, expresando su agradecimiento por las atenciones y cortesías recibidas durante su estancia, en Cuba, de los altos empleados del Departamento de Sanidad Vegetal, acompañando a la vez un informe publicado en el diario The Savannah Press, correspondiente al día 2 del actual, en el que se hacen grandes elogios de las plantaciones de caña de azúcar y piñas de Cuba, manifestando a la vez la forma cordialísima en que fué recibida dicha Comisión por el doctor Eugenio Molinet, Secretario de Agricultura, y demás elemento oficial.

MARCAS DE GANADO CONCEDIDAS.

Se han concedido las marcas de Hierro para señalar ganado que solicitaron registrar los señores Adolfo San Pedro y Gutiérrez, Benjamín León, Secundino Sánchez García, Gumersindo Gómez Torres, Andrés Hernández, Eusebio Suárez Castillo, Juan Veulens Meissimilli, Félix Hernández Bello, José Valdés, Belisario Miyar Vila, Paula Alfaro Hernández, López y Vara, David Hernández, Cornelio Mojena Torres, Crescencio Muñiz Guerra, Emilio Ortega Zayas, Julia Socarrás Guevara, Domingo Armas Bencomo, María Oliva Pérez, J. Cabrera y Hermano y García y Alonso.

Se han Denegado las marcas de hierro para señalar ganado que solicitaron registrar los señores Fermín Bandomo, José Antonio González, Julio Sarduy Capote, Francisco Machín González, Francisco Suárez de la Nuez, José Valladares Moya, y Juan Hernández Pérez.

Títulos de propiedad de marcas para señalar ganado le han sido expedidos a los señores Pablo Chavez Ocampo, Urbano Chavez Milán. uis Nogues, Andrés Hogues Capdet, Crispín Fábregas, José Octaviano González, Juana González, Angel Arango Pelaez, Gabriel Núñez, José María Rodríguez Venegas, y Antolín Gómez y Gómez.

UNDERWOOD & UNDERWOOD, N. Y.

Com. Richard E. Byrd

NUEVA COPA PARA LOS AVIADORES

El grabado muestra al célebre comandante Richard E Byrd, con el nuevo aparato ideado para uso de aviadores en vuelos de gran distancia. Este aparato que se aplica a la nariz y a la cara, condensa el aliento y lo convierte en líquido potable, sirviendo desde luego para el caso en que el aviador se encuentre en un vuelo de larga distancia o en aquellos casos en que no haya llevado agua.

EL GRAVAMEN DE TRIBUTOS SOBRE MATERIAS PRIMAS

La Comisión de Aranceles, en su próxima reunión, oirá el informe encargado a 2 comisionados

La Comisión de Aranceles en su reunión de ayer no tomó acuerdos, limitándose a estudiar distintos asuntos relacionados con aplicación de Partidas del vigente Arancel.

En la próxima reunión, a los señores Ceberio y González Shelton, quienes informarán a la Comisión de Asuntos pendientes de resolución en cuanto a la importación de papel y otros productos en relación con los derechos que setienen que abonar a su importación que graban materias primas de industrias nacionales con grandes perjuicios para los intereses de esas industrias.

DISPAROS

En la madrugada de ayer dos negros trataron de robar en la casa 8, letra C, en el Vedado. Al sentir el ruído el señor Juan de Nieto Callejo, Alguacil del Juzgado Municipal del Norte, que allí reside, salió al patio e hizo varios disparos de revólver al aire, huyendo los negros rápidamente.

SIN FONDOS

Denunció a la Judicial el señor Francisco Palacios Sola, dueño de El Potro Andaluz, de Teniente Rey y Habana, que en pago de mercancías recibió un cheque de $129.95, de Francisco Marton, de Camagüey, cheque que no ha podido hacer efectivo por no tener fondos en el Banco el librador.

LOS FUNCIONARIOS DIPLOMATICOS TENDRAN QUE OBTENER UN PERMISO PARA CASARSE EN EL EXTRANJERO

Esta medida se contrae solo a los que deseen contraer nupcias con damas extranjeras.—La combinación diplomática no ha sido firmada aún. El Dr. Pichardo en la Embajada de Madrid

Entre las disposiciones de la nueva Ley Orgánica de la Secretaría de Estado, todas meditadas y dictadas al calor de un fin altamente altruista para la nación y la buena y regular marcha de la Administración, hay una que encierra el afán muy patriótico de nacionalizar todas nuestras cosas, llegando hasta el matrimonio.

El amor, que es uno de los sentimientos más respetables del mundo, que es universal y que no conoce fronteras, ni pasiones políticas, ni conveniencias, (esto último cuando se trata del verdadero amor), será regulado por las leyes, por los fríos y rígidos preceptos del Estado. Esto en cuento a los funcionarios del Servicio.

Para los efectos de las pensiones, ya habíamos informado en estas mismas columnas, que el funcionario de la Cancillería que hubiera cumplido la fatal edad de los sesenta años podría contraer nupcias, pero que su consorte no tendría derecho a cobrar la jugosa jubilación que otras disfrutaron, habiendo manifestado a ese respecto que creíamos que esta nueva disposición era beneficiosa para los intereses del Estado, ya que es muy facil y frecuente que muchas damas incluenciadas por el calvario de cruces que llevan en el pecho algunos diplomáticos tomaran a estos por esposos, y ellos, ilusionados por los dictámenes de un crazón que quizá no hubiera envejecido cometieran la dulce tontería de casarse.

También los jóvenes funcionarios entrarán por el camino de la nacionalidad. Estos, cuando hallándose en nación extranjera, —por ejemplo— Francia, país del verdadero sprit en la mujer— deseen contraer nupcias con una nativa del mismo, tendrán que pedir permiso a la Cancillería antes de firmar el contrato matrimonial.

La medida es sabia y bien meditada.

El cubano al casarse con una extranjera se desnacionaliza en parte, pues es lo lógico creer que se ame al país de la mujer que compartirá en lo sucesivo sus afanes sociales y caseros. El funcionario en lo adelante deberá ser un cubano 100 por 100.

"Tartarín", nuestro dilecto compañero, que todos los asuntos los ve bajo el prisma de su rica vena humorística, comentando esta sabia medida, nos decía, que no solamente le parecía de parlas lo que se iba a disponer, sino que creía oportuna que se enviara a la Cancillería el retrato de la elegida del funcionario, para que el Estado, asesorado por expertos en la materia, pusiera su visto bueno a la futura diplomática. Porque "había que ver" que esta fuera fea, cuando en Cuba hasta las feas son bonitas.

NO SE HA FIRMADO LA COMBINACION.

Desde hace algunos dias se encuentra a la firma del señor Presidente de la República, General Gerardo Machado, la combinación diplomática y consular.

Serán nombrados cuatro secretarios de legaciones y algunos consules y además, se dictarán algunos ascensos.

Hoy por la mañana seguramente el General Machado suscribirá los nombramientos de los futuros funcionarios del Servicio Exterior.

INFORME DEL CONSUL DE CUBA EN BUENOS AIRES.

El señor Francisco Cañellas, cónsul de Cuba en la ciudad de Buenos Aires, remitió ayer a la Secretaría de Estado, un informe donde da cuenta de haber asistido a un suntuoso banquete que en honor del Ministro cubano, señor Tirso Mesa, se efectuó en la gran ciudad argentina.

La comida se llevó a cabo en el Hotel Paris y se encontraban sentados a la mesa las mas distinguidas personalidades cubanas que se encuentran en esa capital.

UN ARTICULO ENCOMIASTICO PARA CUBA.

El periodico "La Prensa" de Santo Domingo publicó hace dias en una de las columnas de su leida publicación una interesante crónica reseñando la velada que en honor de Cuba organizó la Compañía de Radio de ese país, fiesta esta en que se pronunciaron elocuentes discursos; entre los pronunciados por el Ministro de Relaciones de la República Dominicana y por el Ministro de Cuba en el citado país, señor Raul Masvidal.

EL SECRETARIO INTERINO DE ESTADO SALE HOY PARA GUANAJAY.

El doctor Francisco María Fernández, Secretario de Sanidad y Beneficencia e interino de Estado, sale hoy temprano en la mañana rumbo a la simpática villa de Guanajay.

El Cuerpo Médico y los funcionarios de la Sanidad Local invitaron al distinguido Secretario con el objeto de que inspeccione con sus propios ojos el estado de salubridad de la citada villa.

Esta es la razón por la cual el doctor Fernández no reciba al Cuerpo Diplomático extranjero acreditado, como es costumbre todos los jueves.

EL DR.. M. S. PICHARDO SE HA ENCARGADO DE LA EMBAJADA EN MADRID.

La Secretaría de Estado, dispuso ayer por medio de una comunicación dictada por el doctor Miguel Angel Campa, Subsecretario de ese departamento — y enviada telegraficamente, ordenando se quede encargado de los negocios de la Embajada de Cuba en España, el Consejero de la misma, Dr Manuel Serafín Pichardo, mientras dure la ausencia del actual embajador, Dr. Mario García Kohly.

Nuestro ilustre representante y excelso tribuno irá a la aristocratica playa de Biarritz a gozar de quince dias de licencia a él concedida por la Cancillería Cubana.

SE AUMENTARAN LOS SUELDOS DE LOS MINISTROS Y CONSEJEROS DE LEGACIONES.

Las cantidades asignadas a los ministros de Cuba en conceptos de sueldos serán ascendidos. Estos, que percibirán del tesoro de la nación la cantidad de seis mil pesos al año, se le asignarán en lo adelante la suma de seis mil doscientos pesos.

Los Consejeros de las Legaciones que percibían por sus servicios una suma anual de cinco mil ochocientos pesos tendrán en lo adelante un emolumento de seis mil pesos. Además, a estos, se les subirá la categoría de Consejeros al de Consejeros Ministros.

También los nuevos Atachés comerciales, puestos que se crearán en la Cancillería, serán de tres categorías: Ataches con el mismo sueldo de los Cónsules Generales de primera clase, atachés con la categoría de Cónsules de segunda clase y consejeros comerciales.

Estos nuevos funcionarios de la Cancillería tendrán además de sus haberes correspondientes a esas tres clases de categorías, quinientos pesos en concepto de dietas y gastos de transporte por las ciudades del territorio donde fueren a prestar servicios al Estado.

EL ATACHE COMERCIAL EN BRUSELAS CESANTE

Fué dejado cesante por decreto presidencial el doctor Carlos Garrido, agregado comercial en la Legación de Cuba en Bruselas y conocido periodista y editor de periódicos.

Obedece la cesantía, a que el doctor Garrido, sin previo permiso o licencia pedida a la Cancillería, se personó en esta ciudad de la Habana.

Este distinguido exfuncionario fungía de agregado comercial de Cuba en las capitales europeas de Bruselas Londres y Berlín.

ESCANDALO

Los vigilantes 732 y 1166 condujeron a la Estación a Elena González y a José Luis Hernández Rodríguez, ambos vecinos de M. Alonso 27, porque en Máximo Gómez y Carmen formaron un gran escándalo e intentaron reñir.

Anuncio de VADIA

DURANTE LA DENTICIÓN
NADA TAN ADECUADO PARA SU HIJO
COMO LOS DELICIOSOS
BIZCOCHOS "NESTLÉ"
PRERARADOS CON LA FAMOSA
HARINA LACTEADA "NESTLÉ"

DE VENTA EN LAS SIGUIENTES CASAS

IBAÑEZ Y CIA. ("El Aguila"). — Neptuno y Aguila.
REMIGIO GIL, S. en C. (Antigua de Mendy). O'Reilly 1 y 3
RAFAEL GIMENEZ. (La Catalana).—O'Reilly 48.
SERRANO Y MARTIN, (La Casa Potin). — O'Reilly 37.
MALET Y CIA, ("La Flor de Cuba"). — O'Reilly 86.
G. PRATS Y HNO. ("La Milagrosa"). — San Rafael 35.
JOSE MANUEL ANGEL. ("El Angel"). — Acosta y Compostela.

Naranja Triple "La India"
NARANJA MELOCOTON Y CIRUELA
PIDALA EN ESPAÑOL

¡No Juegue al Azar!

Cuando se trata de Comprar Pinturas
EXIJA SIEMPRE LAS DE ALTA CALIDAD

Rechace siempre la proposición de pinturas baratas, éstas jamás le dan un resultado eficiente. No cubren, no protegen ni dan la brillantez de las de alta calidad.

Para economía y belleza use siempre Flat-Tone y Acabado de Concreto de

THE SHERWIN-WILLIAMS CO.

Ud. puede obtener las pinturas de calidad de Sherwin-Williams en las Ferreterías siguientes:

E. Fernández & Cía., Padre Varela 69-71.
Fco. García de los Ríos, Máximo Gómez 322.
J. González & Hno., Ave. de Menocal 33.
Filemón Carmona, Máximo Gómez 540.
Larrarte & Villalobos, Villegas 63.

CURA LA COLITIS, FAVORECE LA DIGESTION DE LA LECHE
ALIMENTO "ELES"
M. CABRERA Y CIA. TELF. A-0342
SALVA AL NIÑO, FORTALECE AL ADULTO

DERROTAS QUE SON VICTORIAS

AL fin se cerró la legislatura y no se dió curso a la moción presentada al Congreso por los doctores Manuel Castellanos y otros, donde pedían una Ley que autorizaba a la mujer cubana a ser electora y elegible.

Ya esto lo sabíamos las que pertenecemos al "Partido Nacional Sufragista" pues el Honorable Sr. Presidente de la República nos había dicho que el tiempo era muy corto y que esperáramos a la siguiente legislatura; pero aun sin esperanzas, ayudamos al Dr. Castellanos en una propaganda que siempre era beneficiosa para nuestra causa.

Esto que para algunos timoratos fué una derrota, para nosotras fué una victoria. Hace 26 años cuando se alzó en el Morro la bandera cubana, que hacía libre e independiente al hombre de Cuba, empecé a pedir nuestros derechos y nunca había logrado ni que se hablara de ellos en el Congreso.

Por eso ahora que se le dió lectura a dicha moción aunque no se aprobara, solo con ser presentada era un triunfo para nosotras.

Además, el mismo Dr. Castellanos, nos dijo que, aunque no se lograra, nos convenía se viera nuestro esfuerzo y la unión de todos los grupos feministas y sufragistas a la hora de reclamar nuestros derechos.

Este es uno de los pretextos que se alegan ahora para no concedernos el sufragio, porque qué tiene que ver que seamos una o miles las que lo pidamos, cuando lo que reclamamos es justo y por lo tanto, ya debe de quitarse de la Constitución un privilegio irrisorio, solo por la diferencia de sexo, cuando en ella misma se dice que en la República no puede haber fueros ni privilegios personales. Sin embargo, los pedimos unidas y en número considerable y no hemos logrado nada.

Si algunas mujeres no simpatizaran con el voto, que son muy pocas, se repetiría lo que sucede siempre con los esclavos, que le temen a la libertad. Todos recordarán que al dársele la libertad a la raza de color, muchos no la querían y hoy que por sus estudios, están a la altura de la raza blanca, a ellos mismos les parece increible el atraso en que los tenían. Así sucede hoy con algunas mujeres.

Por eso, para nosotras, esta derrota ha sido una victoria.

Amalia E. Mallén de Ostolaza,
Presidenta del "Partido Nacional Sufragista".

NOTA.—Las que deseen afiliarse pueden hacerlo por carta a la calle A y 14, Almendares, Marianao y de 5 a 6 en nuestro local oficial, San Ignacio 50 esquina a Lamparilla.

FELIZ VIAJE

Mrs. Louis Jurick, directora de los salones de moda de la bien conocida casa The Fair, San Rafael No. 11 se embarcó ayer para New York, acompañada de su hija Adelaida. Va la señora Jurick para llevar a su referida hija al Colegio de New York Art School, para continuar su carrera de profesora de arte de vestir, donde ya tiene hecho su primer año, faltandole otros tres años para acabar dicha carrera.

Además, va la Sra. Jurick a seleccionar el surtido de vestidos de otoño para The Fair, y lleva bastantes órdenes particulares de su numerosa y distinguida clientela de las mejores familias de la Habana.

ACCIDENTE DEL TRABAJO

Norberto Rivas Suárez, chofer y vecino de Reforma letra B., sufrió lesiones leves, al darle cranque a su automóvil y escapársele la manivela.

MAS NUTRITIVO, MAS SANO, MAS BARATO

GOFIO ESCUDO

Industria cubana

Totalmente libre de sustancias artificiales

(La harina de maiz "ESCUDO" se vende en paquetes de una libra y saquitos de cinco)

J. A. PALACIO Y CIA.

CHRYSLER

se destaca en funcionamiento, calidad y valor

El público, por todas partes, aclama a los Chrysler. El "52," el "62," el "72" y el "80" Imperial de 100 H. P.—tan elegantes, con su funcionamiento tan brioso, esa facilidad de conducción, esa comodidad y riqueza de equipo—que, todos juntos, constituyen la causa por la cual la ingeniería, construcción y valor del Chrysler siguen a la cabeza.

El público se convence cada día más de la conveniencia del plan de Calidad Uniforme de Chrysler. Con cuatro hermosos tipos de Chrysler donde escoger, se hace fácil el elegir un modelo adaptado a los requisitos y gustos más exigentes.

Imperial Automobile Co.
Ave. de la República 99-B Telf. A-2356

PISO UNA PUNTILLA

En el Centro de Socorros fué asistido de una herida punzante en la región plantar derecha Lucas Morales Reyes vecino de 10 de Octubre 215, la que se causó en su domicilio al pisar casualmente una tabla que tenía una puntilla saliente.

M.E.C.D. 2016

NOTICIAS E INFORMACIONES DE LA SECRETARIA DE SANIDAD

SE DIO CUENTA AL CORRECCIONAL DE LA INFRACCION COMETIDA POR LA SOCIEDAD HIJAS DE GALICIA

No estaba autorizada esta sociedad a tener en su pabellón enfermos contagiosos como se comprobó.—Mejoras en la planta eléctrica de Ciego de Avila.—Varias personas mordidas por perros.—Clausura definitiva de varias casas

Clausura de Farmacias.— Por la Inspección General de Farmacias se han clausurado las farmacias del interior, siguientes: Dr. Salvador Prats, de Bauta; de la Dra. Rosa González, de Guayos, (Sancti Spiritus).

Dr. Borges.— Hoy saldrá para la Villa de Colón el doctor Francisco Borges, Bacteriólogo, para analizar las aguas que se consumen por el público en aquella Villa.

Mordidos por perros.— Ayer en la Secretaría de Sanidad, se anotaron los siguientes casos de ciudadanos mordidos por perros: Enrique González y la Srta. Fermina Cabrera.

Expediente remitido.—Por el doctor Francisco Pérez López-Silvero, Jefe Local de Sanidad de la Habana, fué remitido el expediente incoado contra la Casa de Salud "Hijas de Galicia", al señor Juez Correccional de la Sección Cuarta, con motivo de un caso de difteria existente en la expresada Casa de Salud, no haber remitido el parte correspondiente a la Sanidad.

Esto corrobora, la información hecha por el DIARIO DE LA MARINA en el día de ayer, referente a este asunto.

Frascos Especiales.—Se ha pedido al Laboratorio Nacional, envíe frascos especiales para análisis, a las Jefaturas Locales de Sanidad de Santiago de Cuba y Puerto Padre. Estos frascos servirán para tomar muestras de las aguas que se consumen en ambas ciudades.

Clausura en P. Padre.—La Dirección de Sanidad, ha ordenado hace días la clausura de una Tenería del Pueblo de Puerto Padre, propiedad del señor José Graña. Ayer se recibió en la propia Dirección un escrito del Jefe Local de aquella población transcribiendo una comunicación del referido señor Graña, donde expone que él ha vendido la tenería a José Fernández, por lo que no tiene nada que ver con la clausura en cuestión.

El doctor Fernando Rensoli, Director de Sanidad, en el mismo día de ayer, ha comunicado al Jefe Local, que los motivos que dió lugar a la orden de clausura todavía subsisten, y que debe inmediatamente proceder al cierre del establecimiento mencionado, así como que comunique al nuevo dueño que si desea abrirla de nuevo, tiene necesidad de presentar los planos y memorias, para entonces la Dirección proceder a su estudio, y si lo cree dentro de lo que dispone las Ordenanzas Sanitarias, levantará la Clausura.

Mostos del C. "Cacocum".—Por la Dirección de Sanidad se ha comunicado al Juez Correccional de Holguín, que los propietarios del Central "Cacocum", han solicitado licencia para la depuración de los mostos, lo cual se lo pone en su conocimiento y que la propia Dirección tomará las medidas necesarias en tan importante problema.

A la Cia. Cubana de Electricidad.— El señor Director de Sanidad, ha comunicado a la Compañía Cubana de Electricidad, que los planos y memorias, para las mejoras y ampliación de los manantiales que surten de agua a la población de Ciego de Avila, debe enviarlos por conducto de la Jefatura Local de aquel pueblo.

Al Jefe Local de Matanzas.—Se le ha comunicado al señor Jefe Local de Sanidad de Matanzas, para que investigue si los acueductos de los señores Rosario y Reguería, han efectuado las obras ordenadas, por haberse vencido el plazo concedido.

Expedientes de clausuras.—Se han iniciado los siguientes expedientes de clausuras: de Aguila 177, casa de vecindad, y la del señor Domir Alfonso.

La de la casa de Ayesterán número 42 de Ramón Beis, se ha terminado el expediente para su clausura.

Han sido clausurados definitivamente las siguientes casas: Emilio Asusta, de San Gabriel 6. De la señora Edita Martínez S. Suárez número 4. De Rodolfo Valdés, de Clavel 2, y la del señor Víctor Unzaga, de Matadero núm. 2.

Planos de fabricación.—Por la dirección de ingeniería sanitaria se han aprobado los planos de las siguientes Francisco Mestre; y la de la señora casas: 19 entre J e I propiedad de Romualda Ciria, de Zenea núm. 81 en esta capital.

Han sido rechazados los planos de Nueva del Pilar y Benjumeda propiedad del señor A. Pujol.

Licencias de establecimientos.—Se han denegado por el Negociado de Licencias las siguientes, por no haber cumplido con las exigencias sanitarias:

Finlay, perfumería en general; Ave. S. Bolívar 14. Bazar de Ropa Hecha; Angeles, Barbería; San Nicolás 234, figón.

O ME QUIERES, O TE MATO

Isabel Pérez García, vecino de Moreno, denunció, que porque no es su gusto entablar relaciones amorosas con Generoso Muñiz Hernández, éste la ha amenazado con matarla.

VISITARAN HOY EL DISP. FURBUSH LAS DAMAS ISABELINAS

Es casi seguro que la S. de Sanidad adquiera la clínica Aragón para fundar un dispensario

El Comité de Damas Isabelinas que con tanto entusiasmo vienen organizando la campaña contra la tuberculosis en Cuba, visitará en el día de hoy, a las dos de la tarde, el Dispensario "Furbush" a fin de estudiar sobre el terreno las condiciones en que se encuentra y tratar, probablemente, de acuerdo con el doctor Francisco María Fernández, Secretario de Sanidad y Beneficencia, de llevar a cabo allí grandes mejoras que redundarán en beneficio de los cientos de enfermos de los pulmones que a diario concurren para su asistencia.

El Dispensario "Furbush" que dirige el doctor Sánchez de Fuentes se encuentra situado en la calle de Apodaca esquina a la de Ignacio Agramonte. Viene funcionando con regularidad desde hace muchos años y en él reciben una verdadera atención para el mal que padecen tanto los niños como los adultos.

En el Dispensario se inscriben los enfermos del pecho y son atendidos constantemente por un grupo de médicos y enfermeras, facilitándoseles medicinas, etc hasta que ingresan para su total curación en el Sanatorio "La Esperanza', donde permanecen recluídos durante seis meses, bajo un régimen especial; tratamiento médico, alimentación adecuada, ropas, habitación etc.

El Dispensario de Jesús del Monte. —Al hablar el DIARIO hace días, cuando comenzó la noble gestión de las Damas Isabelinas, de esta altruista y desinteresada campaña que se viene llevando a cabo, publicamos la noticia de que no solo se concretaría ella a la Capital de la República, si no a toda la Isla, incluyendo también la Isla del Tesoro (Isla de Pinos). También dijimos que en la Habana no funcionaría solamente un Dispensario, sino que en los barrios extremos se establecerían algunos con el fin de facilitar mejor a los vecinos pobres los medios para su curación.

A las seis de la tarde de hoy ese mismo grupo de damas que visitará el Dispensario "Furbush", girará una visita a la Clínica del doctor Aragón situada en la Calle Dolores esquina a la de Encarnación.

Aunque sobre el motivo de la visita se ha guardado reserva, hemos podido saber que de lo que resulte de esta que muy bien pudieramos llamar "visita de inspección" a la clínica, es posible que sea adquirida por la Secretaría de Sanidad y Beneficencia para establecer en ella el Dispensario Antituberculoso de Jesús del Monte.

Si el edificio, como se cree, resulta adaptable para los propósitos que se persiguen, inmediatamente, de acuerdo con el señor Presidente de la República, el doctor Francisco María Fernández lo adquirirá ordenándole a la Dirección de Ingeniería Sanitaria Nacional levante los planos y redacte la memoria descriptiva de las obras imprescindibles que hay que llevar a cabo.

Se reunirán el viernes.—Según nos informó ayer la señorita María del Carmen Cabello, Secretaria del Comité de las Damas Isabelinas la reunión que debía celebrar en el Automóvil y Aéreo Club de Cuba se había suspendido para mañana viernes, a las cinco de la tarde, en el mismo local.

En esta reunión se seleccionará el grupo de las treinta damas que han de iniciar el curso en el Instituto Finlay el próximo lunes, día 16, programa de estudios publicado en nuestra edición de ayer.

DETENCION DE UN APUNTADOR

Los vigilantes 1360 y 1920, detuvieron a Guillermo Jiménez Fas, vecino de Acosta 21 y conocido apuntador de rifas prohibidas, ocupándole al registrarle en la Estación una libreta con apuntaciones para la bola y charada.

MALTRATO DE PALABRAS

Juan de la Cruz Diago vecino de Zenea 106 denunció haber sido maltratado de palabras por Mariano Gilbert Arnao del mismo domicilio, porque no le pudo abonar una cantidad que le adeuda.

UNA SOLA PRUEBA GRATIS
¡¡ ASMÁTICOS !!
LOFAOL
Sólo una muestra a cada persona mediante la presentación de este anuncio, en la Droguería Sarrá, mañana.
(Válido hasta el día 13)

MISCELANEA

Una fuerte afección grippal que retiene en cama a nuestro querido compañero Luis M. Somines, nos priva hoy de publicar su amena sección.

Esperamos, y por ello hacemos sinceros votos, que pronto vuelva a reanudar sus labores tan querido compañero.

DE LA VIDA CIVIL

ESCRITO A HACIENDA SOBRE AFORO DE LAS PLANTILLAS PROTECTORAS PARA CALZAR EL ASTA DEL BUEY

El Secretario de la Asociación Nacional de la Industria Azucarera se dirige al doctor Gutiérez de Celis en relación con este importante asunto

El doctor A. O. Ceberio Secretario de la Asociación Nacional de la Industria Azucarera ha dirigido al señor Secretario de Hacienda el siguiente escrito:

La Habana, Julio 10, de 1928.

Señor doctor Santiago Gutiérrez de Celis.

Secretario de Hacienda,

Señor:

Por los periódicos de la mañana de hoy nos hemos enterado de la aprobación impartida por esa Secretaría de Hacienda, al informe elevado a la misma por la Sección de Aduanas, recomendando que el aforo de las plantillas protectoras para calzar el asta del buey, que fija la Partida 142-A, más el recargo del 125 por ciento que señala la letra G., de Segundo Grupo de la Clase 5 del vigente Arancel de Aduanas, se haga por la Partida 129-E., del propio Arancel. Para ello se aducen, entre otras razones, que los derechos de aquella partida, 142-A., resultan prohibitivos para la importanción del artículo referido, y que la no importación de este artículo perjudicaría, en parte, la industria agrícola. Y termina el informe solicitando se dicten las correspondientes órdenes, advirtiéndose que estas plantillas no son las utilizadas para alpargatas, a que se refiere la partida 142-D., y que se diferencian de las primeras notablemente en la forma en que se presentan al despacho.

Desde luego, que los datos que le han sido suministrados a la Sección informante, son inexactos; pues se ha tratado de ocultar que el artículo objeto del informe, es de Fabricación Nacional, y, por lo tanto, los perjuicios señalados, no existen.

Antiguamente se usaba como calzo, el cuero; pero resultaba duro y caluroso para el animal, provocando, en muchos casos, la caida de las astas. Entonces fué reemplazado por la suela de la alpargata; pero era necesario adquirir el calzado y desechar la lona, lo que resultaba un perjuicio. Ello originó la solicitud de suelas solamente, y así fueron empleadas, hasta llegar a fabricarse el carzo actual, que tiene un perfil adecuado y que ha sido objeto de patente. Tenemos gusto en acompañar, con la presente, muestras de dichos calzos, elaborados en Cuba, en la fábrica de Alpargatas La Cubana, S. A. de Regla.

Nosotros estimamos, que el informe rendido por la Sección de Aduanas, está basado en datos suministrados por persona o entidad interesada en el asunto, y haciendo ver a esa Sección que se trataba de algo ajeno a la industria nacional; escudándose se detrás del argumento poderoso de los perjuicios que acarrearía a la industria agrícola, de continuarse aforando el artículo en la forma que determina, hoy en día, y es la correcta, la partida 142-A., más el recargo del 125 por ciento de nuestro vigente Arancel de Aduanas. Este argumento es, si se quiere, muy sentimental pero ya muy gastado.

Por las muestras de plantillas que acompañamos, y a que hacemos referencia interiormente, usted podrá apreciar, señor Secretario, que se trata de un artículo completamente similar a la suela de alpargata, y que tanto sus componentes, como su fabricación, son iguales a los de los calzos. Y estos calzos se fabrican aquí en Cuba, en Regla, desde hace mucho tiempo; que los fabricantes de los mismos son asociados nuestros: Fábrica de Alpargatas La Cubana, S. A. y que la misma celebró, entre los varios contratos para la fabricación de este artículo, uno con los señores Ray Cía., de Lealtad 128, Habana, en junio 1 de 1924, por 60,000 plantillas para calzos. Este extremo se justifica con una copia del contrato de referencia, que adjunta nos permitimos acompañar.

Si antes de elevarse, por la Sección de Aduanas, el informe a que nos venimos contrayendo, se nos hubiera dado la oportunidad, como muchísimas veces se ha hecho, de emitir nuestro juicio sobre el particular, creemos que no se hubiera sorprendido,—como casi nos atrevemos a pensar,—la buena fe de la Sección de Aduanas, que siempre se esfuerza por velar y proteger, en lo que cabe, los intereses industriales cubanos.

Pero, por suerte, acudimos a tiempo para pronunciarnos, formalmente, en contra de la resolución de esa Secretaría, aprobando el informe tantas veces repetido de la Sección de Aduanas; y venimos a solicitar que, comprobados debidamente los extremos en el presente expuestos, se revoque la resolución adoptada y se deje sin efecto en la misma ordenado, ratificándose, de paso, que los calzos, es decir, las plantillas protectoras para calzar el asta del buey, deben y seguirán aforándose, como lo determina la partida 142-A., más el 125 por ciento, del actual Arancel de Aduanas de la República.

Con gracias por la pronta y buena atención a este asunto, cortesía que no dudamos merecer de usted, quedamos.

Muy atentamente,

A. O. Ceberio,
Secretario General.

HIGIENE INFANTIL VIENE ATENDIENDO A DOS MIL NIÑOS

Por decreto presidencial fué nombrado ayer el Dr. Arturo M. Castro inspector de farmacia

El doctor Antonio F. Barreras, Jefe del Negociado Central de Higiene Infantil, ha rendido en el día de ayer al doctor Francisco María Fernández, Secretario de Sanidad y Beneficencia, un extenso informe de los trabajos realizados en el Consultorio de exámen y tratamiento de vías respiratorias superiores y oidos, durante el trimestre que comprende los meses de Abril, Mayo y Junio últimos.

Se han presentado 382 casos nuevos, 1324 Curaciones, 286 Adenoidectomías, 75 Amigdalectomías, 3 Miringotomías, 2 Incisiones y drenajes por obcesos supersiosticos, 1 Conchectomías.

Todo lo que hace un total de 2073 tratamientos.

INSPECTOR DE FARMACIA PARA MATANZAS.

Ha sido nombrado por Decreto Presidencial, el doctor Arturo M. Castro y Valera, Inspector Provincial de Farmacias de Matanzas, con el haber anual de $2.000.00.

Con ese motivo el doctor Fernández, Secretario de Sanidad, se lo ha comunicado en el día de ayer al interesado.

Aprenda
La Mecánica Automotriz
Y Asegure su Porvenir
El oficio de Mecánico de Automóviles es el que ofrece mayores oportunidades, no solo por que existe una gran demanda por buenos mecánicos, si no que ganan sueldos muy grandes y con los conocimientos del oficio, pueden llegar a ser dueños de un garage.
Ud. puede Aprender sin Salir de Casa
No importa que este trabajando u ocupado durante el día en cualquier quehacer. Ud puede aprender con solo unas horas de estudio a la semana ya sea por la noche o en sus horas desocupadas. O si lo prefiere
Ud. puede Venir a Estudiar a la Escuela
en la bellísima ciudad de Los Angeles con un clima que le ha de agradar. Aprenda en nuestros grandes talleres con un equipo de motores y carros de lo mas completo y moderno que existe.
Instrucción en Autos, Camiones y Tractores
Ud aprenderá a reparar todo clase de motores. En nuestros talleres contamos con un equipo de motores y carros de lo mas moderno y completo que existe.
Permítanos darle mas detalles acerca de nuestros cursos y demostrarle como puede ganar mas dinero. Escribanos hoy.
Instrucción en Castellano
La Escuela más antigua de las Américas
Más de 16,000 se graduaron en esta Escuela
Gratis
Este Libro Ilustrado

ESCUELA NACIONAL DE AUTOMOTORES
Los Angeles, California, E. U. A.
No es posible darle aquí una idea de todo lo relativo a esta gran industria y sus espectaculares. Para esto le ofrecemos GRATIS nuestro hermoso Libro Ilustrado que le demostrará el modo de obtener éxito en esta interesante y remunerativa ocupación.
Enviénos este CUPON
ESCUELA NACIONAL DE AUTOMOTORES
4005 South Figueroa Street
Los Angeles, California, E. U. A. Depto. núm. 118.
Sírvanse enviarme GRATIS su catálogo ilustrado y demás información relativa al curso que he marcado con una X. ☐ Curso Práctico a Domicilio por Correspondencia en Español. ☐ Curso a Internado con Clases Diurnas en Español.
Nombre _____ Ocupación _____
Dirección _____

SE ESTABLECERA EN LAS MEJORES CONDICIONES EL SOLARIUM EN LA AZOTEA DE LA SECRE. DE SANIDAD

En un extenso y detallado informe el doctor Antonio F. Barrera, indica al doctor Francisco María Fernández la forma en que debe instalarse, así como el material y personal técnico

El doctor Antonio F. Barreras, eminente médico que desempeña el cargo de Jefe del Negociado Central de Higiene Infantil de la República, comisionado por el Secretario de Sanidad, doctor Francisco María Fernández, para que estudiara la forma del establecimiento de un Solarium Infantil en la azotea del Edificio del Departamento rindió ayer su informe en el que hace constar puede ser utilizada con éxito dicha Azotea, para la instalación del referido Solarium, siempre que se realicen las obras siguientes:

Una edificación capaz para contener servicios sanitarios y baños, así como un ropero destinado a la capacidad de doscientos niños; un local que sirva para pantry donde estacionar los alimentos para los niños, que necesiten permanecer mas de una hora en tratamiento; y otro local que sirva para oficina y personal.

Recomienda el doctor Barreras que esta edificación, que será la más sólida esté orientada en la proximidad del ascensor.

En otro extremo recomienda que el ángulo N. E. del edificio se cubrirá con edificación ligera (toldos), destinado a la protección en caso de lluvia momentánea para los familiares que acompañen a los niños durante el tratamiento. Será necesario adquirir una docena de toldos pequeños de una capacidad para dar sombra a diez niños cada uno, y que sean transportables.

Material necesario:—Continua informando el doctor Barreras que para equipar el Solarium es necesario adquirir el siguiente material:

Doce camas, hierro esmaltado, con bastidor metálico; doce camas cunas, hierro esmaltado con bastidor metalico; seis chaisses longues, hierro esmaltados; 24 sillas hierro esmaltado ;doce bancos de madera; colchones forrados de material impermeable, que puede ser hule blanco, para las camas, cunas y chaisses longues.

Las Camas, cunas, chaisses longues, deben tener como accesorios unos dispositivos en forma de pantalla movible para regular la insolación en caso determinado.

Doce docenas de sombreros para niños hasta seis años de edad en tela blanca, con la parte inferior del ala forrada en verde; doce docenas de espejuelos con cristal ligeramente verde o azulado; cuatro reverberos de gas, una nevera con filtro, una pesa para niños menores de dos años, una pesa en libra para adultos, 24 toallas de baños; cien paquetes de vasos higiénicos; 100 rollos papel toalla; 100 rollos papel higiénico; y 24 barras jabón sin perfume.

Personal:—Este Capítulo puede resolverse de dos maneras, destinando algún personal del existente en la plantilla del servicio de higiene infantil mientras pueda disponerse de un crédito especial, o nombrar personal temporero, que será el siguiente:

2 Médicos encargados de exámen físico de los niños inscriptos, para dicho tratamiento que estarán en conexión con el Laboratorio Nacional, para realizar todos los analisis, principalmente las fórmulas hemáticas que deberá investigarse en el curso del tratamiento helioterapico periódicamente, así como supervisar la nutrición general del niño.

Calculando doscientos cincuenta niños en cada sesión mañana y tarde, se necesitan para su atención:

3 Enfermeras y tres auxiliares. Una de la enfermera con una auxiliar estará dedicada al cambio de ropa de los niños, inscripción de los mismos, toma de tiempo desde el ingreso hasta la salida en el solarium, baño y de la alimentación y de la curva de peso.

Las otras dos enfermeras con las otras dos auxiliares, tendrán un grupo proporcional de niños a su cuidado directo mientras están sometido a la exposición solar, y serán las encargadas de tomar el tiempo de la sesión o sesiones que cada niño necesite tomar.

Será necesario para la limpieza general y colocación de camas y toldos un sirviente, por lo menos.

Este informe del Doctor Barreras, ha merecido una calurosa felicitación por parte del señor Secretario de Sanidad y Beneficencia.

SUBVENCION PARA EL I. ANTIRRABICO DE SANTA CLARA

La hace el S. de Sanidad para que se suministre suero también a Camagüey y Oriente

En la ciudad de Santa Clara, desde hace tiempo viene funcionando un magnífico Instituto Anti-rábico, bajo la dirección del doctor Lorenzo, eminente profesor.

El Gobierno Provincial, teniendo en cuenta los servicios innumerables que ese Instituto venía prestando a las Villas, facilitando sueros gratis a todo el que lo necesitaba, acordó concederle una subvención a fin de facilitarle más esa labor.

El doctor Francisco María Fernández, Secretario de Sanidad y Beneficencia, haciendo igual reconocimiento al expresado Instituto, y con el propósito de que suministre los sueros que se consuman no solo en la Provincia Villaclareña sino en las de Camagüey y Oriente ha hecho una subvención especial, lo cual ha sido aceptada por su director.

El doctor Fernando Rensoli y Maclado, Director de Sanidad, ha dado las ordenes oportunas para que se confeccione una circular, y sea dirijida a todos los Jefes Locales de Sanidad de las Provincias de Santa Clara, Camagüey y Oriente, para que en lo sucesivo se dirijan, cuando necesiten sueros anti-rábico, al Instituto que radica en la Villa de Marta Abreu, significándole que no obstante deben de dar el parte respectivo a la Superioridad.

DETENCION DE UN RATERO

José Pérez González, vecino de Santa Clara 9, fué arrestado por el vigilante 1316, quien le sorprendió hurtando varios pares de medias de la Tienda la Nueva Isla, en la Plaza de la Fraternidad.

PASAPORTES Y CIUDADANIAS VISADOS AYER

Cartas de ciudadanía: Ramón Collell; José Antonio Díaz; Miguel Angel Agüero; José Alcántara; Rosa Rodríguez; José Millán; Oscar Pérez; Emilio Collell; María Fuentes; Félix González; Pedro Ramos; Cristino Domínguez, Pedro Rosabal; Luis Capote; Julio Castro; María Estrada; Victor González; Marcos Behar; Szenidla Szeinblat; Faibel Klaindorff; Ignacio Ferrer.

Pasaportes: Eduardo Palacio y Vega; Ricardo Torra y Noda; Manuel Reimundi y Cano; Pelaya Vega y Quibus; Pilar María Felipe y León; Aida Felipe; Ramón Carbó; José Carbó; María Raurrell; Pilar León; Tomás Felipe Camacho; Cristina Llull; Joaquín Piguán; Juan Fernández; Belén Viejo; María Rodríguez; Manuel Méndez; Laureano Saumell; Miguel Hernández; Julio Pérez; Gilberto Colina; Gregorio Colina; Eschmil Epstein; Carlos Pena; Manuel Sole.

Pasaportes visados: Manuel Méndez y Cuneo; Rafael Betancourt; José Montiel; María Díaz; Oscar Salaya; Mateo Rodríguez; María del Rosario Díaz Gallego.

Expedición de pasaportes seis días, de cartas de ciudadanía a nativos 8 días, de cartas a extranjeros cuatro meses.

VISITARA HOY A GUANAJAY EL DR. F. M. FERNANDEZ

Hoy por la mañana saldrá con rumbo a la simpática Villa de Guanajay el Secretario de Sanidad y Beneficencia, doctor Francisco María Fernández, acompañado de los doctores Fernando Rensoli y Fernando J. del Pino, Directores de Sanidad y Beneficencia, respectivamente.

Este viaje tiene por objeto efectuar visita de inspección en las distintas dependencias de Sanidad y Beneficencia, que radican en aquella Villa.

Primeramente visitarán el Hospital Civil, dirijido por el doctor Luis Martínez, después la Escuela Reformatoria de la que es Director el doctor Alberto Guas; y mas tarde girarán inspección a la Oficina Local de Sanidad bajo la Jefatura del doctor Fernández Joffre.

Después de estas visitas, y de participar del homenaje que serán objeto por parte de las Autoridades de la referida Villa, regresarán por la tarde a esta Capital.

RENE ESCANDALIZA.

El vigilante 1756, detuvo a René Lamar vecino de M. González, 88, porque en la calle Plácido formó un gran escándalo.

Las Defunciones Ocurridas ayer en la Habana

Juan Pelayo, raza mestiza, 69 años, Hospital C. García, enfermedad Perkirson.

Teresa Valdés, raza blanca, 64 años, Benavides 9, enteritis.

Andrés M. Ramos, raza blanca, 6 días, B 205, hietero de los recién-nacidos.

Dominga Valencia Otero, raza blanca, 2 meses, Centre 11 y 12, Vedado, enteritis.

Ramón Rodríguez, raza blanca, 45 años, Hospital C. García, litiasis renal.

Manuel Hernández, raza mestiza, 37 años, Hospital C. García, tuberculosis pulmonar.

Pedro de la Guardia, raza blanca, 38 años, Hospital C. García, tuberculosis pulmonar.

Angel Teodoro Cárdenas, raza negra, 2 años, San José 134, enteritis aguda.

Alfredo Díaz Turbiano, raza blanca, 44 años, Hospital Municipal, miocarditis aguda.

Jesús Iglesias Castañeda, raza blanca, 16 años, Escobar 115, tuberculosis pulmonar.

Andina Díaz Roque, raza blanca, 30 años, J y 11, Vedado, pielonefritis gravídica.

Roque López Mireles, raza blanca, 30 años, Cerro 440, amputación de un miembro.

Mercedes Marrero, raza negra, 75 años, Hospital C. García, aplopegía pulmonar.

Caridad O'Farrill, raza mestiza, 34 años, San Leonardo 22, tuberculosis pulmonar.

Santos Santacruz, raza mestiza, 8 meses, Infanta 37, gastro enteritis.

Gabriela López, raza blanca, 45 años, 10 de Octubre 301, eclampsia puerperal.

José F. Luna, raza blanca, 43 años, Quinta Canaria, pionefrosis calculosa.

Juan San Pérez, raza negra, 56 años, Fernandina 51, bron-

FALTAS A LA POLICIA

El vigilante 1107 detuvo a Claudio María Losada López, chofer del auto 17580 porque al amonestarle en el muelle de Luz por una infracción que cometió en dicho lugar, le faltó al respeto.

MUEBLES FINOS
FACILIDADES DE PAGO
RESERVA EN LAS OPERACIONES
Alquilamos Sillas de Tijera en Todas Cantidades

La Casa Grande
MONTE 180. TEL. A-3606
ANUNCIO DE VADIA

El remedio más popular de Cuba es el LICOR BALSAMICO DE BREA VEGETAL, inventado hace más de medio siglo por el doctor A. González Curquejo. Cura las toses rebeldes, la bronquitis, el asma y demás afecciones del tubo respiratorio. Preserva de la tisis y hace engordar.
Se prepara en los "Laboratorios Dr. González S. A.", Hospital 29, Habana. Y se vende en las Droguerías de Sarrá, Johnson, Taquechel, y Murillo, y demás boticas acreditadas.
Pida el legítimo!

PARA SUS ANUNCIOS
INFORMESE CON
HIGINIO GARCIA Y GARCIA
DOMINGUEZ, 7 CERRO. TELEFONO: A-3176

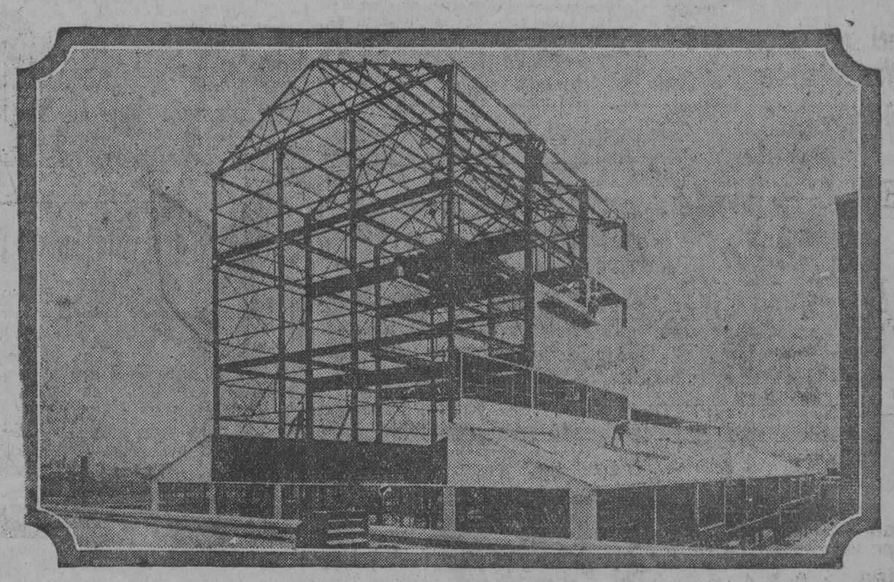
EDIFICIOS ANCHOR DE ACERO
DURADEROS
ECONOMICOS
A PRUEBA DE FUEGO
GARAGES ANCHOR DE ACERO
para uno o más automóviles
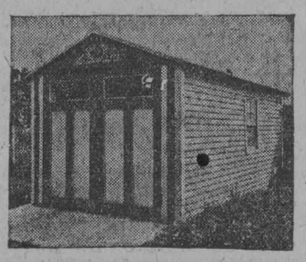
Diseños atractivos.
Precios moderados.

Invitamos especialmente a los arquitectos, ingenieros, contratistas e industriales a que nos envíen especificaciones de sus proyectos. Mandamos nuestro catálogo ilustrado a quien lo solicite.
Español e Inglés
Los edificios Anchor de acero son la última expresión en construcciones prácticas para una gran variedad de fines.
Pueden erigirse fácilmente por obreros locales, pues van acompañados de instrucciones ámplias, detalladas y sencillas, que hace el trabajo de erección sumamente simple y fácil. Se embarcan a cualquier punto.
Su costo de instalación es muy bajo (cimientos comparativamente sencillos), son duraderos (planchas de acero, galvanizado, corrugado, resistencia a la intemperie), y el costo en extremo exiguo de sostenimiento, hacen en conjunto que el tipo perfeccionado de construcción Anchor sea el tipo ideal para todos los fines.
ANCHOR CORRUGATING CONSTRUCTION Co.
INGENIEROS FABRICANTES CONTRATISTAS
ANCHOR BUILDINGS
145 W. 41st. Street, New York, N. Y.
Dirección por cable "Anchorcen", New York.
Solicitamos correspondencia de firmas responsables que estén en condiciones de representarnos adecuadamente

M.E.C.D. 2016

NOTICIAS DE INSTRUCCION PUBLICA

POR EL PERSONAL DEL ACUEDUCTO SE ESTA LLEVANDO A CABO UNA LIMPIEZA DE TANQUES EN PALATINO

Están muy adelantadas y pueden considerarse terminadas prácticamente las obras del pabellón dispensario en el hospital "Mercedes".—Reparación de varias carreteras

ESTAN MUY ADELANTADAS LAS OBRAS DEL PABELLON DEL HOSPITAL MERCEDES.

El Ingeniero Jefe del Negociado de Construcciones Civiles y Militares, ha rendido un informe al Secretario del Ramo de las obras que ya se pueden considerar prácticamente terminadas, en el Hospital Mercedes, correspondientes al Pabellón destinado a Dispensario, para enfermedades de la piel, el que se espera podrá ser entregado a fines del presente mes.

Es un difício rectangular, de una sola planta, y consta de Sala de espera, Sala de Conferencias y proyecciones, Sala de Fisioterapia, aboratorio, Cámara Oscura, Biblioteca, Sala de Exámen de Enfermos, Sala de Curas, y otros departamentos.

REPARACION DE CARRETERAS

La División de Supervisión de Obras, dió cuenta de la terminación de las obras de reparación de la carretera de Quemados de Guines a Rancho Veloz.

Están al terminar las de la carretera de Sagua a Quemados de Guines. La carretera de Sagua a Quemados de Guines y Rancho Veloz, cruza los poblados de Chinchilla y Caguaguas. Dichas obras forman parte del plan de arreglo de carreteras que viene acometiendo la Secretaría de Obras Públicas.

REPARACION DEL PUENTE "SEIBABO"

El Ingeniero Jefe del Distrito de Camagüey, ha participado al doctor Céspedes, la terminación de las obras de reparación del puente 'Seibabo" en el camino de Jagüey. Este puente se construyó en 1901, y desde aquella fecha se había hecho en él ninguna reparación.

OBRAS APROBADAS.

Han sido aprobadas las obras ejecutadas por el Departamento de Obras Públicas, en la Escuela de un aula en Nueva Gerona, Isla de Pinos. El Edificio construido tiene 14 metros 50 centímetros de frente por 10:30 de fondo; está compuesto de portal, un aula de 13,30 por 6.90 y otros departamentos para guardarropía, servicios sanitarios, etc. En el acta se consigna que las obras han sido ejecutadas de acuerdo con el proyecto y presupuesto aprobados.

LIMPIEZA DE LOS TANQUES DE PALATINO

Por el Sub-Negociado del Acueducto se están llevando a cabo los trabajos de limpieza de los tanques de Palatino, habiéndose combinado los trabajos de bombeo en forma que no irroga perjuicio al buen servicio de los mismos.

LA DIVISION DEL ALCANTARILLADO.

En un extenso informe ha informado esta oficina de los trabajos que se ejecutan en el Reparto Ensanche del Vedado, en el entubamiento de la Zanja Real, el alcantarillado de la calle Parque entre Armonía y el ferrocarril en el Cerro, la terminación de la instalación de una bomba nueva en la Sub Estación del Vedado y las obras de la Estación de Casa Blanca.

LAS OBRAS DEL FARO DE BATABANO.

El Negociado de Faros y Auxilios a la Nevegación ha dado cuenta de haber terminado las obras de pintura en el Faro de Batabanó, recientemente aprobadas.

$6 y $7

Duke

En piel beige y paja japonesa muy elegante, de $10 rebajado a $6, en tres tacones diferentes

Duke

En piel todo beige, de $10 a $7. Varios tacones.

200 estilos más, rebajados de precio.

VENGA HOY

LA GRANADA

S. RAFAEL 16 MERCADAL Y CO. HABANA

SAN RAFAEL 16

Mi hermosura se la debo al

"Medu-Lait"

Engorda y nutre a los músculos sin dar grasa; poderoso restaurador. Da fuerza y vida.

De venta en droguerías y farmacias acreditadas.

Alt. Indf. 10 Jn.

Dr. Ignacio Calvo

PROCTOLOGO

CIRUGIA ESPECIAL DEL RECTO (FISTULAS) ETC. TRATAMIENTO MEDICO DE LAS HEMORROIDES. RECTOSCOPIA SIGMOIDOSCOPIA.

Línea 12 esq. a M. — Tel. F-3663. — De 4 a 6

La mejor

NEVERA GLACIAL

Visítenos y se lo demostraremos.

Ferretería Monserrate Plz. Zayas (O'Reilly) 120 - Teléfonos A 3112 - M 4668

BAÑOS DE MAR

LAS PLAYAS

DE JUAN CORUJO

CALLE D Y MAR.—VEDADO.—TELF. F-1272

ABIERTA LA TEMPORADA DESDE EL PRIMERO DE MAYO

GRAN CONCIERTO LOS DOMINGOS

LOS OMNIBUS EN LINEA Y BAÑOS

HABANERAS

DESDE NUEVA YORK

EL COMPROMISO DE UNA CUBANA.

Conchita y Esther.

Las señoritas Espinosa.

Hijas de un popular político villareño, el doctor Juan Espinosa, presidente de la Comisión de Comunicaciones de la Cámara de Representantes.

Desde hace algunos días dejaron su residencia de esta capital en la Avenida del Malecón.

Salieron para Nueva York.

En viaje de recreo.

Llevaban el propósito de recorrer el Canadá y el Oeste de los Estados Unidos para pasar después el resto de la estación en las Montañas.

Antes de partir quedó formalizado oficialmente el compromiso de una de las señoritas Espinosa, la encantadora Conchita, ahijada del Honorable Presidente de la República.

A su vez Esther, tan graciosa y tan bonita, ha sido pedida en matrimonio a poco de llegar a la gran city neoyorkina para el doctor John Henriquez.

Joven excelente.

De grandes méritos.

Nuestro querido compañero Zárraga, al trasmitirnos ayer la buena nueva que antecede, decía del doctor John Henriquez que es una de las figuras del mundo médico de la actual generación a quién se augura un futuro brillante por su talento excepcional y por el entusiasmo con que se dedica al ejercicio de su profesión.

A nombre de su hijo fué hecha la petición por el doctor Jorge Henriquez.

Hasta aquí la noticia.

Que doy con mi felicitación.

ELODIA MARTIN RIVERO.

En organización.

Una fiesta de arte.

Homenaje a la señorita Elodia Martín Rivero, bella hija de un caballero dignísimo, mi viejo y querido amigo el doctor Antonio Martín Rivero, abogado y diplomático de brillante historia.

Elodia, dotada de una voz preciosa, pertenece a la florida pléyade de discípulos del notable profesor Nestor de la Torre que tanto han contribuído al lucimiento de manifestaciones diversas de nuestro mundo artístico.

Nuestra sociedad ha tenido ocasión de admirarla y aplaudirla en conciertos repetidísimos.

Fina cantante.

Con arte y gracia.

Acordada está la fiesta en su honor para la tarde del nueve de agosto en la Sala Espadero.

A reserva de dar otros muchos e interesantes detalles en relación con la misma diré que tomar parte un grupo de condiscípulas de la festejada, entre ellas, la señorita Lola de la Torre.

Cantará el distinguido joven Maurice Labarrere, con selectos números de piano figuran en el programa las señoritas Margot Rojas y Fidelia Krieghoff y tocará el admirable violencellista Vasco D'Orio.

Días después de este homenaje se despedirá la señorita Martín Rivero.

Va a reunirse con la mayor de sus hermanas, Amparo, la señora de Ransdell, que reside habitualmente en Washington.

Prolongada su ausencia.

Acaso por dos años.

EXPOSICION ESCOLAR.

Fin de curso.

En el Colegio Sepúlveda.

Tendrá como epílogo el acto dispuesto para mañana a las tres de la tarde en la hermosa casa que ocupa el brillante plantel en el Vedado.

Una exposición escolar que aumentará los éxitos alcanzados desde su apertura por el Colegio Sepúlveda.

Organizado está todo con gusto.

Con el mejor acierto.

JOSE MARIA LASA.

Camino del Norte.

Por la ruta de la Florida.

Saldrá el sábado el clubman caballeroso, cortés y distinguido José María Lasa.

Acompañándolo va hasta Nueva York, para trasladarse de allí a las Montañas, su simpático hijo Miguel.

Seguirá viaje el señor Lasa.

Con dirección a Europa.

En el gran trasatlántico **Ile de France**, que sale del puerto neoyorkino el 21 del corriente, tiene tomado pasaje tan querido amigo.

Va a disfrutar de su temporada de todos los veranos en París.

Para volver a fines de año.

¡Felicidades!

LA BODA DEL DIA.

En la Parroquia del Vedado.

Una boda hoy.

Se celebrará a las nueve y media de la noche, según expresan las invitaciones, la de la señorita Mercedes Trémols y de Santa Cruz y el joven doctor Manuel Camacho Carballo.

Al jardín **El Clavel** ha sido encomendado el ramo que lucirá la novia.

Boda elegante.

Que describiré mañana.

(Continúa en la pág. SIETE)

LE TRIANON

JOYERIA Y OBJETOS DE ARTE

Para cualquier presupuesto...

...tenemos muy caprichosos objetos de arte, importados recientemente de Europa, y que constituyen lo más apropiado para regalos de verdadero gusto. ¡Todos con el sello de calidad y elegancia, característico de LE TRIANON.

SALVADOR FONDON

REGALOS ARTISTICOS

GALIANO 91 CASI ESQ A SN RAFAEL

NOVENTA VECINOS DE "EL JUNCO" PIDEN LA MODIFICACION DEL TRAZADO DE LA CARRETERA QUE VA A GUAYABO

Los tres mil pesos de la sociedad asiática "Chi Tag Tong" aparecen bien depositados desde hace dieciseis meses.—El quinto distrito militar interesa la ocupación de "Colt"

La modificación de un trazado.—Ayer recibió el señor Ruiz, en su despacho oficial del Gobierno Provincial la visita de los señores José Cristo Riaz, padre e hijo, antiguos amigos suyos, quienes trataron con el Gobernador sobre la carretera que construyó el Gobierno Provincial siendo gobernador el comandante Alberto Barreras, del Guayabo al Junco, y que seguirá su construcción la Secretaría de Obras Públicas, como quiera que siguiéndola por el camino real beneficiaría al caserío del Junco, habiendo los que allí residen presentado en días pasados una exposición al Secretario de Obras Públicas firmada por noventa vecinos, estos estiman que haciendo el trazado que no sea pasando por el Junco, a quien beneficiaría en este caso, sería solamente a la finca Peñalver, para cuyo efecto el señor Antolín San ha cedido una faja de terreno de su finca para facilitar la recta y evitar las curvas.

Los tres mil pesos de al sociedad asiática Chi Tac Tong.—En la mañana de ayer se entrevistaron con el Secretario de la Administracin Provincial, señor Ernesto Lpez y con el oficial del Negociado de Asociaciones, señor Alejandro Fernández, el Presidente de la sociedad Enrique Eng y varios miembros de la Directiva, los que le expusieron que desde el mes de abril de 1926 tiene depositado la sociedad en el Banco National City of New York, la cantidad de tres mil pesos, producto de una colecta que se hizo entre sus asociados para responder al fondo social en caso de que este no alcanzara para cubrir las necesidades de la institución, que el señor José Alon, no es socio y fué expulsado hace siete años, por no abonar la cuota correspondiente, después de oir los descargos hechos por el Eng, ha ordenado el señor López que se haga una investigación en el National Ciy Bank of New York, de Avenida de Italia 109, y se solicite un certificado donde conste que existe esa catidad depositada a nombre de la Chi Tac Tong.

El Quinto Distrito se interesa por el Colt 45.—Con motivo de la agresión de que fué objeto una pareja de la Guardia Rural por un grupo de soldados de Infantería, donde fué herido gravemente el soldado Agustín Mirabal, perteneciente al escuadrón 4, el capitán jefe del mencional, Quinto Distrito Militar, interesa la ocupación de un revólver Colt calibre 45, marcado con el número 54308, diez cápsulas calibre 45 para revólver Colt y una rienda.

El Gobernador, atendiendo la solicitud del capitán del escuadrón citado, en el día de ayer ha comunicado a los Alcaldes de la Provincia que po ría policía a sus órdenes se practiquen las diligencias pertinentes para la ocupación de los objetos mencionados, así como la detención de la persona en cuyo poder se encuentren. Iguales órdenes les fueron dadas al asesor de la Policía Provincial, señor Pablo Figueredo, para que por los agentes a sus órdenes se hagan cuantas investigaciones sean necesarias con este fin.

De Sociedades.—En el Negociado de Asociaciones del Gobierno Provincial, se recibieron ayer para su aprobación los siguientes reglamentos:

De la Asociación Benéfica de la Policía de los Ferrocarriles.

Nombraron nuevas directivas Luz y Caridad y Ferrufino Sport Club.

Remitió su balance social correspondiente al año de 1927, la sociedad Empleados de Centros Benéficos de Cuba con Sanatorio.

Comunican haber trasladado su domicilio social la sociedad de Beneficencia Regional Valenciana para Paseo de Martí 110 y la Asociación de Enfermeros Graduados y Alumnos, para la calle de 10 de Octubre 93, altos.

La Asociación de Enfermeras de Cuba, comunica que celebrará junta a las ocho de la noche en el Dispensario Firsbuch, el día 14 del actual.

Visitas al señor Ruiz.—Ayer visitaron al señor Gobernador: el Alcalde de Guanabacoa, señor Joaquín Massip; el de San Antonio de los Baños, doctor Eduardo Rivero; el concejal de Marianao, señor Camilo Prieto; los consejeros señores Severiano Pulido y Francisco Hernández y el jefe de los liberales de Güines, comandante Cayetano González.

Requisitorias.—En el Negociado de Orden Público se recibieron ayer las siguientes requisitorias:

Del Juez Correccional de Santiago de las Vegas, contra Rafael Gómez, por infracción del caso quinto, artículo 607 del Código Penal; del Juez correccional del Caimito del Guayabal, contra Pablo Alzamora, por faltas contra los intereses generales; del Juez correccional de la sección primera contra esús Ortoña, por hurto y Basilio Mesa, por estafa; del juez correccional de la sección cuarta contra Juan Alejandro, por estafa; del juez de instrucción de Marianao contra Juan Peña, por estafa; del presidente de la Sala Tercera de lo Criminal contra Luis Carus Rafast, por rapto; Guillermo Ginart, por allanamiento de morada y Jesús Deven Roch, por el delito de perjurio mercantil; y de la Sala Segunda de lo Criminal de la Audiencia de esta capital, contra Pedro Infante Díaz, por estafa.

GRANDES ALMACENES Fin de Siglo

Todas las personas que en estos días han hecho alguna compra en "Fin de Siglo" están de acuerdo en que la nuestra es

¡La Rebaja del Año!

¡Venga Vd. a apreciarla por sí misma!

Vestidos de Seda

Un Surtido Variadísimo Incluído en Nuestra Rebaja General

Vestidos de Seda Blancos Para Sports

Surtido acabado de importar para esta gran venta y marcado a precios mínimos:

$14.75, $16.50, $18.75 y $21.75.

ESTILOS VERANIEGOS MUY GRACIOSOS, PARA SPORT, CON LA FALDA DE CREPE MONGOL FORMANDO CUADROS Y LA BLUSA DEL MISMO MATERIAL, EN COLOR ENTERO REBAJADO A $23.95.

El modelito diseñado pertenece a un grupo encantador de vestidos de seda lavable a rayas, combinada con mongol. La falda tachonada. Estilo muy propio para sport: a $19.75.

También los Sombreros

DE VERANO HAN SIDO REDUCIDOS A PRECIOS INCREIBLES. VEA LOS DEL DISEÑO:

Un gracioso estilo en paja natural, con fino detalle de cinta de falla, a $3.85

Una encantadora **cloche** en paja rotin, con bieses de falla y un nuevo plegado de cintas de gros-grain, haciendo fino contraste, a $4.50.

Una Nueva Colección de Sombreros Marcados a Precios de Costo

Formas medianas en pajas exóticas, para playa y sport. Interpretaciones encantadoras en Bangkok, Rotin, Split, Manila, paja de Italia, paja inglesa o de color natural... Los últimos estilos, adornados con nudos y trabajos de cinta de falla, ribetes de terciopelo, trabajos de cinta ciré y pequeños broches

¡¡ Desde $3.50 !!

ARTICULOS PARA REGALOS

Las más recientes importaciones de preciosas novedades europeas y americanas, tanto en artículos de uso personal como en objetos para el decorado doméstico, se están ofreciendo a precios inverosímiles para

SAN ENRIQUE (el Domingo) y NTRA. SRA. DEL CARMEN (el lunes)

ALEMANISCOS - HOLANES - WARANDOLES

ESTAMOS OFRECIENDO CALIDADES MAGNIFICAS A PRECIOS INCREIBLES!

Igualmente interesarán a usted nuestros espléndidos cortes de Voile estampado y Warandol, de fina Batista y de Lur-O-Lin.

SUCESOS DE POLICIA

ARRESTO JUDICIAL

El teniente Feliciano Sánchez, arrestó a Anastasio Artear Pérez, vecino de Prensa 5, por encontrarse reclamado por el juez correccional de la cuarta sección en juicio que se le sigue por daño.

DUODECIMA ESTACION OCUPACION DE UN BANCO DE RIFAS

Los vigilantes 255, 876, 448 y 1900, previo mandamiento judicial efectuaron un registro en la casa Delicias 5 domicilio de Jorge González, ocupando una lista con apuntaciones de rifas prohibidas.

CON LECHE CALIENTE

Lázaro Fernández, vecino de San José 5 fué asistido en el Centro de Socorros de quemaduras menos graves las que sufrió en su domicilio al volcársele casualmente un jarro con leche caliente.

DENUNCIA DE HURTO

Martín Cárdenas O'Farrill, vecino de Velarde 16, denunció que mientras dormía en su habitación con la puerta abierta por el calor, le sustrajeron cuatro pesos que tenía en un bolsillo del pantalón, prenda que estaba colocada sobre un sillón.

Triunfos Completos

para los atletas que mejor se cuidan, y tienen siempre a la mano

MENTHOLATUM

lo mejor para masajes antes y después de los ejercicios y para aliviar torceduras, contusiones, pequeñas heridas, etc., alejando todo peligro de infección e impartiendo alivio y flexibilidad a los músculos cansados, tiesos o adoloridos.

De venta solamente en tubos y tarros de una onza y latitas de media onza. Rechace imitaciones

Lunes, Miércoles, Viernes, de 2 a 4 — DR. JOSE A. TABOADELA — Reina 120 — Teléfono A-6622 — Estómago, intestinos, hígado y páncreas. Nutrición.

Droguería PADRON

DE TURNO HOY, JUEVES

Farmacéuticos al frente de la Casa: Doctores: Carrera Du Breuil, Falbello, Padrón. Personal auxiliar antiguo y eficiente.

Teléfonos: U-5402, U-6756, U-5158

BELASCOAIN Y NEPTUNO — PRECIOS DE DROGUERIA

LA FAMOSA ELECTROLA

VICTOR resuelve el problema para clubs, Casinos, cines, etc. Con este maravilloso instrumento se suple a la más nutrida orquesta.

Este instrumento VICTOR da toda la vigorosa sonoridad de una Banda.

VDA. DE CARRERAS Y CIA.

Prado 115.—Teléfono A-3462

Frente al Capitolio. — Habana

M.E.C.D. 2016 4589 alt 4-6

PARA ELLOS Y PARA ELLAS

Consultorio por la Doctora Herminia Planas

Secretos de una Parisiense Conocete a ti misma

Aviso importante: Para todo lo relacionado con este Consultorio, diríjase al Apartado 1010. (Redacción de DIARIO DE LA MARINA).

Estimada amiga: Es general la afición a llevar flores adornando el lado del sombrero; pero, especialmente la damita menuda tendrá cuidado de que las flores no sean en cantidad ni tamaño que parezcan llevarse de encuentro a su dueño.

Suya, Leticia.

Calma en la noche

Todo es silencio en el campo,
la aldea, dormida está;
de los perros, a lo lejos,
se oye el continuo ladrar.
Las aguas del arroyuelo
siguen su eterno cantar;
la Luna, tras la montaña,
asoma su blanca faz,
y el leve soplo del viento
pone un dulce susurrar
en las copas de los árboles,
que se mecen sin cesar.
Todo es silencio en el campo;
la noche es serenidad;
todo es calma en torno nuestro,
y en el alma todo es paz.
¡Es que hay silencio en la noche!
Silencio es serenidad...

La flor de la aldea

AMADA:

Como casa de mi confianza, adonde puedo dirigirla para que le copien ese sombrero que desea, le recomiendo la "Maison Eugenia", de Amistad 59, donde mi buena amiga la señora Letica con seguridad la dejará complacida. Llévele muestra de la tela del vestido.

MUY AGRADECIDA:

Son muchas las lociones que encontrará en perfumerías y salones de belleza para ondular el cabello. En "Galia', de Neptuno, 150, bajos, le proporcionarán algo bueno. Recetas caseras, son muchas como la cerveza caliente para hacer los papelillos!

Los relojes del Sol

Uno de los detalles más lindos de los viejos jardines ingleses y de los nuevos que tratan de imitar la gracia deliciosa de aquéllos, consiste en un reloj de sol. Y desde hace tres siglos, desde los tiempos de Carlos I y Carlos III que formaron colecciones de estos cuadrantes, se han construído algunos muy artísticos.

Por lo demás, la principal belleza del reloj de sol consiste en la plazoleta donde está colocado. Será este sitio del jardín uno de los más románticos y evocadores, sin duda alguna. Esa plazoleta se verá muy bien pavimentada con losas irregulares entre las que se deja crecer la hierba. Pueden colocarse allí también una o dos bancas con un toldo de enredadera, o simplemente un arco donde trepe la yedra.

La columna que sostiene la aguja puede ser mármol o cantera clara de grano fino y se presta a las formas más variadas y artísticas.

DUDOSA Y TIMIDA:

Va mal por ese camino. No tema visitar la "Casa Mimbre", pues aunque sólo vaya a tomar impresión, será cortésmente recibida y le mostrarán los lindos muebles de mimbre que tienen ya hechos, como los catálogos para escoger modelos. Preséntese en mi nombre, como introducción. Galiano, 47.

Heridas chicas o desgarraduras

Cuando son heridas chicas o muy poco profundas, como también en las manos o piernas, se lavará la herida con agua desinfectante y se le aplicarán unas pinceladas con tintura de yodo y se vendan.

En la habitación que duerme el bebé, deberá haber siempre una corriente de aire puro, para su respiración. No importará que la atmósfera de la pieza sea fresca, mientras el niño se encuentre bien abrigado en su cama.

El bebé llevará un vestidito con cuello voleado para evitar que cualquier orillo del género le refriegue el cuello.

Cuando se le ponga en la cama, téngase cuidado de que las frazadas no le rocen la piel. De una a tres cucharaditas de jugo de naranjas e igual cantidad de agua, es una buena bebida para darles a beber cuando tengan sed.

Los detalles más importantes para el baño del niño, son los siguientes: Se ejecutará la tarea con rapidez para que el niño no se resfríe. De antemano se tendrá preparada una toalla gruesa de baño, bastante grandecita y tibia para envolverlo y cubrirlo rápidamente. Se le secará con golpes vibratorios en todo el cuerpecito, deteniéndose cuidadosamente en los pliegues que se forman en el entrepiernas, abajo de los brazos en donde hace juego el codo, entre los dedos de las manos y de los pies, forzando los dedos con suavidad para que se abran, echándoles un buen talco como el de la marca "Ameris". Hay que vigilar mucho la palma de la mano. El bebé se acostumbra a tener los puños cerrados y entre los dedos y la palma de la mano se forman costras que no hay que descuidar. El talco puro y bueno cubrirá el cuerpecito del bebé cuando éste se encuentre completamente seco.

Chascarrillos

El médico.¿Aquí le traigo a usted la minuta. Comprende el importe de la operación y la asistencia médica.

La viuda (leyendo horrorizada).—¡Hombre, esto no es cobrar una cuenta: esto es heredar al difunto!

Entre madre e hija:

—Mamá, no quiero casarme con Alfredo. Es un escéptico, que no cree en el infierno.

—No hagas caso: cásate. Entre tú y yo le demostraremos que el infierno existe.

DIABETICO:

¿Qué dice su médico? La pasta dentrífica ZIODINE (que encontrará en todas partes), contiene una buena proporción de yodo, por lo que está muy recomendada para fortalecer las encías lastimadas. Su efecto es fresco y astringente, muy agradable, especialmente después de las primeras veces que s usa.

Sopa francesa

Cantidades: Tapioca, 50 gramos; yemas de huevo, dos; crema de leche, dos cucharadas; espinacas, un manojo; cebolla, una; peregil, una cucharada; sal y pimienta, a gusto; mantequilla, 50 gramos.

Manera de hacerla.¿ En la mantequilla fundida se pone la cebolla en rebanadas, un ramito de perejil, litro y medio de agua o caldo, y cuando suelte el hervor se pone la tapioca, ya limpia, se sazona con sal y pimienta y cuando está cocida se pasa por un colador, se agregan las espinacas cocidas, las yemas de huevo, la crema de leche y si se desea, cuadritos de pan dorados en manteca. Se sirve inmediatamente.

CRONICA CATOLICA

POR UN CATOLICO

Las Profesoras de la Catequesis de la Merced Hacen una Visita al Preventorio Martí en Cojímar

LAS Escuelas Catequísticas de la Iglesia de La Merced, cuyos triunfos se suceden, ha obtenido uno nuevo, con la visita que el cuerpo de profesoras del mismo hizo en días pasados al "Preventorio Martí", en Cojímar.

Cuando en el mes de enero del presente año efectuóse el gran y tradicional reparto de ropas, juguetes y dulces a los niños del Catecismo, en los regios salones de la Asociación de Dependientes del Comercio de la Habana; el Rvdo. P. Angel Tobar, C. M., que con tanto celo y actividad dirige dichas Escuelas Dominicales, ofreció al cuerpo de abnegadas y virtuosas profesoras que durante todo el año, domingo tras domingo inculcan las enseñanzas de las doctrinas de Cristo, a más de 500 pequeñuelos; una excursión campestre, como premio a esa labor anual.

Causas diversas hicieron que los meses pasaran sin que llegase a celebrarse la proyectada excursión; mas el domingo, día primero del corriente, la Directiva del Catecismo celebró su junta mensual reglamentaria y el P. Tobar, expuso sus deseos de que el día ocho se verificase el ya anunciado y deseado paseo.

Por fin llegó el domingo deseado y después de la misa del Catecismo, el propio P. Tobar, les notificó que el paseo se celebraría por la tarde a la una, al mencionado lugar, pero por tierra, en dos lujosos omnibus, preparados al efecto.

La alegría aumentó, ante la aproximación de la excursión.

A la una de la tarde comenzaron a llegar al Convento de la Merced las Catequistas, y a la una y media, entre el bullicio de las profesoras y la despedida de los que no podían asistir, por diversas causas, se pusieron en marcha los dos omnibus, hacia la meta; Cojímar, Preventorio Martí.

Divertido fué el trayecto, por todos los lugares nos saludaron con muestras de afecto, en Luyanó, Guanabacoa, Cojímar, etc.

Cuando entraron los omnibus en Cojímar se hizo un recorrido por todo el pueblo, llegando hasta la playa con el fin de visitarla, dirigiéndonos después hacia el Preventorio Martí, donde el Director de dicha Colonia infantil doctor Héctor, en unión de aquella pléyade de pequeñuelos nos salieron a recibir con pruebas de alegría.

Hechas las presentaciones de estilo, el doctor Héctor, con su trato afable y bondadoso nos ofreció el Preventorio para que pasásemos toda la tarde cual si fuera nuestra propia casa, no sin antes mostrarnos piso por piso y departamento por departamento todas las dependencias del Preventorio.

En el primero y segundo piso admiramos los blancos dormitorios de los niños y niñas, los que daban un aspecto encantador, tanto por su higiene como por su orden.

Muchos parabienes recibió el doctor Héctor.

Después de recorrer los jardines y departamentos pasamos a uno de los preciosos kioskos instalados en los jardines, y en el cual el propio doctor Héctor obsequió a los visitantes con un exquisito y suculento lunch, pasando después todos los invitados al patio principal, donde los asilados varones hicieron diversas maniobras militares con la Bandera Cubana; con extraordinaria maestría.

Digna de todo encomio fué esta parte de la fiesta, pues los asilados demostraron tener verdaderos conocimientos militares.

Tanto el sargento instructor como el Director del establecimiento fueron sumamente felicitados.

En el salón principal se hizo música hasta cerca de las seis de la tarde en que muchos de los excursionistas se dirigieron hacia la playa.

A las siete de la noche, en los precisos momentos que las Cataratas del Cielo descargaban un torrencial aguacero sobre Cojímar, se dió la voz de partida, no sin antes todos los excursionistas expresar su agradecimiento al doctor Héctor y demás personal del establecimiento, por las atenciones de que habían sido objeto durante aquellas horas, pasadas plenas de dicha y felicidad, al lado de tantos angelitos.

Con el mismo inusitado entusiasmo de la ida, fué la vuelta de los omnibus.

En el primero iban: El Rvdo. P. Angel Tobar, Director del Catecismo, las señoras de Basterrechea y Vda. de Ramos y las señoritas: Natividad Pinillos, Emilia Basterrechea, Teresa Eiriz, Teresa Menéndez, Celia María Reguera, Lolina Ramos, Marina Herrera, Dulce María Martí, Cuca García, Lidia Escalona, Arabia Escalona, Silvia Ramírez, Aurora Anazagasti, Marta Menéndez, Julia Menéndez, María Aurora Curbelo y Bernardo y Delfín Vigon.

En el segundo omnibus iban: Primeramente la gentil e interesante señorita Mercedes Fernández; María Teresa Flores, Julita Ruisánchez, Carmen Santurio, Fortuna Rodríguez, Manuela Conde, Lolita Mosteiro, Alberto Martí, Trina Mosteiro, Coralina García, Rosita Martí, Isabel Conde, María Soler, Mercedes Gómez y Eugenio Blanco Villar.

Llegamos a la Habana cuando los últimos rayos del sol se ocultaban.

Entre los aplausos y ovaciones para el P. Tobar, por habernos proporcionado un día tan feliz, comenzó el desfile de las excursionistas.

Un excursionista.

CULTO CATOLICO PARA HOY

En la Parroquia del Espíritu-Santo, solemne función al Santísimo Sacramento por el Jubileo Circular.

En los Misioneros del Espíritu-Santo, los piadosos ejercicios de los Quince Jueves.

Por la mañana, a las 7 y media. Por la tarde, a las 4 y media.

En la Parroquia de San Nicolás de Barí, la función semanal al Santísimo Sacramento por la Archicofradía de los Jueves Eucarísticos.

Por la mañana, a las 7 y media. Por la tarde, a las 5.

En la Parroquia del Carmen, solemne novenario a Nuestra Señora del Monte Carmelo. Por la mañana, a las 8½. Por la noche, a las 8 a. m.

En los templos parroquiales, Misa de renovación de la Eucaristía.

En la Parroquia de la Caridad, Misa cantada a Nuestra Señora de Guadalupe.

CULTO CATOLICO PARA MAÑANA

En el templo de Reina, a las 8 a. m., la función mensual de la Congregación de Jesús Crucificado y su Madre Dolorosa, con arreglo al siguiente programa:

A las 8 a. m., Comunión general, exposición, Misa cantada, plática, bendición y reserva. A continuación incensación del Altar de Jesús Crucificado y su Madre Dolorosa. Después de este acto de homenaje a Jesús y María, imposición de medallas y junta mensual de Directiva y Celadoras.

En la Parroquia del Espíritu-Santo, solemne función al Santísimo Sacramento por el Jubileo Circular.

En la Parroquia de Jesús, María y José, celebra la función mensual la Cofradía de Jesús Nazareno, con arreglo al siguiente programa: A las 9 a. m., exposición del Santísimo Sacramento, Misa solemne, sermón, piadoso ejercicio, bendición y reserva.

En San Nicolás de Barí, celebra sus cultos mensuales la Congregación de Jesús Nazareno: A las 8 y media a. m., Misa solemne, sermón y piadoso ejercicio.

En San Francisco, a las 9 a. m., Misa cantada a Jesús Nazareno.

A las 7 y cuarto de la noche, solemne novenario en honor a Nuestra Señora del Carmen, Corona Seráfica, ejercicio de la Novena y gozos cantados.

En la Iglesia Parroquial del Pilar, Misa cantada a Jesús Nazareno.

En la Parroquia de Monserrate, Misa cantada a Jesús Todopoderoso.

En la Parroquia de Jesús del Monte, celebra su función mensual reglamentaria la Congregación de Jesús Nazareno con Misa cantada, plática y piadoso ejercicio.

En la Parroquia del Carmen, solemne Novenario en honor de Nuestra Señora del Monte Carmelo.

Por la mañana, a las 8 y media. Por la noche, a las 8 a. m.

Los Martes de Sta. Marta en el Carmen

Día 12 de Julio

Este mes está consagrado a la Sacratísima Sangre de Nuestro Señor Jesucristo.

Santos Juan Guarberto, fundador y confesor; Paulino y Próculo, mártires; Santas Epifania, mártir, y Marciana, virgen y mártir.

San Juan Gualberto, fundador de la Orden de Valle-Umbrosa, en el monasterio de Pasiñano, junto a Florencia. Las mortificaciones y penitencias de este Santo eran continuas y asombrosas. La caridad, que es el alma de todas las virtudes, ocupaba enteramente su corazón. No quería que se negase limosna a alma viviente.

Acompañaban a estas virtudes los más milagrosos dones sobrenaturales. Penetraba el interior de los corazones; sólo con hacer oración el siervo de Dios, sanaban los enfermos más desahuciados.

Por su gran santidad se hizo venerar hasta de los sumos Pontífices.

Consumido este siervo de Dios por el rigor de las penitencias y de sus apostólicas fatigas, cayó enfermo; conociendo que se acercaba su fin, recibió los santos sacramentos de la Iglesia, y rindió el espíritu en manos de su Criador el día 12 de Julio del año 1073, a los 74 de su edad. Desde luego, se hizo glorioso su sepulcro por los muchos milagros que obró Dios por su intercesión. El papa Celestino II le puso en el catálogo de los Santos.

NINGUN tema más apropiado ni más necesario para la sociedad actual podría haber escogido el P. Fray Juan de la Cruz, C. D. celoso y activo Director de la Asociación de Santa Marta de la Iglesia Parroquiel de Nuestra Señora del Carmen, que el que va desarrollando en los martes que en honor de la Milagrosa Santa, se están celebrando, en sus hermosas y sentidas oraciones sagradas.

"CRISTO EN LA FAMILIA". Con la elocuencia acostumbrada, llena de evangélica caridad, trató en los martes anteriores de las virtudes de la familia cristiana, ofreciendo como ejemplo la cristiana familia de Betania.

La dignidad del matrimonio católico, la dicha y la paz que reina en los matrimonios en que Cristo reina, fueron magistralmente expuestos en el sermón del tercero de los Siete Martes, a la vez que con frases enérgicas señaló el pecado en que viven los que solo contraen el matrimonio civil.

En el cuarto martes, con su elocuencia, el ilustre sacerdote carmelita, conmovió a todos los corazones, comparando la dulce alegría de los hogares en que reina Cristo, cuando en ellos nace un niño y la cristiana familia se apresura a bautizarlo, haciendo de su almita desde los primeros momentos la morada de Jesús; con aquellos pobres hogares en que apenas es recordado el nombre de Jesús; se difiere el bautismo y, con qué frases tan sentida y tristes nos pinta el P. Juan de la Cruz, cuadros tan frecuentes en que esas familias atribuladas ante la muerte que amenaza al pequeñuelo, cuya alma no conoce aun el beso de Jesús, acude con premura al sacerdote para que bautice al niño, entre lágrimas y lamentos!

Habla después de los numerosos bautizos que se efectúan, de personas de cierta edad, tristes seres que han vivido sin conocer "al que es del alma gloria y luz".

Apela con preciosas y sentidas palabras a la familia cristiana para que estos casos no ocurran y termina con una sublime invocación a Santa Marta.

Durante los cinco martes que se han celebrado en honor de la milagrosa Santa, el P. Juan de la Cruz, ilustre Párroco de la Iglesia Parroquial de Nuestra Señora del Carmen y Director de la Asociación, ha sido objeto de todo género de parabienes y felicitaciones por sus bellas y fructuosas oraciones sagradas.

REVERENDO P FERMIN VIDAL LARRAZ D. F. M

DESPUES de más de diez y seis años residiendo en Cuba, en el Convento de los PP. Franciscanos de la Habana, ha embarcado en la mañana del martes a bordo del gran trasatlántico español Cristóbal Colón, rumbo hacia España, el reverendo P. Fermín Vidal Larraz, ilustre sacerdote perteneciente a la Orden Seráfica.

Va el P. Vidal, destinado al importante y espinoso cargo de Maestro de Teólogos de Olite, donde contiuará su apostolado, con el mismo celo y actividad que aquí en nuestra Habana.

Muy sentida ha sido en nuestra capital la marcha del P. Vidal Larraz, ya que a través de tantos años, se había captado el cariño y simpatías de cuantos lo trataron, por su carácter afable y bondadoso.

La revista "San Antonio" pierde con ello, uno de sus colaboradores más efectivos.

Lleve un feliz viaje tan distinguido amigo y virtuoso sacerdote hacia la Madre Patria, a la vez que le deseamos muchos éxitos en su nuevo cargo.

GRAN FIESTA EN SAN VICENTE DE PAUL EN LA I. DE LA MERCED

GRANDES son los preparativos que están haciéndose por la Comunidad de los Padres Paules e Hijas de la Caridad, para la celebración de la fiesta Patronal de San Vicente de Paul, fundador de ambas órdenes el día 19 del actual en la Iglesia de la Merced.

A las ocho de la mañana se celebrará Misa de Comunión general armonizada que celebrará Mons. Alberto Méndez y Núñez, Dean-Secretario del Arzobispado de la Habana.

A las nueve gran misa solemne de ministros a toda orquesta y voces en la que predicará Mons. Santiago G. Amigó, Protonotario Apostólico.

Asistirá a la misa el Exmo. y Reverendísimo Arzobispo de la Habana.

Los Padres Paules e Hijas de la Caridad invitan a todos los fieles, pero muy especialmente a las asociadas de las diferentes Congregaciones radicadas en el templo de La Merced y Antiguas Alumnas de los Colegios dirigidos por las Hijas de la Caridad.

EL NUEVO CONSEJO DE ESTADO DE LOS CABALLEROS DE COLON

HAN tomado posesión de sus cargos de Funcionarios del Consejo de Estado de Cuba de la Orden de Caballeros de Colón, para los que fueron elegidos en la Convención celebrada en veinte y seis de mayo último en esta ciudad, los señores Jacinto Ruiz Moris, Manuel Fernández Gamoneda, Antonio Batlle Descudier, José R. Gutiérrez, Esteban Cadalso y Rvdo. Padre José Rodríguez Pérez, respectivamente, Diputado, Secretario, Tesorero, Abogado, Guardián y Capellán. Muchos éxitos en sus cargos deseamos a los nuevos funcionarios de los Caballeros de Colón, lo que es de esperarse dadas las repetidas pruebas de su entusiasta adhesión a la Orden que siempre han demostrado en los diferentes cargos que en ella han desempeñado.

Suscríbase al Diario de la Marina

Almorranas

¿Pueden los que sufren de almorranas contestar estas preguntas?

¿Saben ustedes por qué los ungüentos o pomadas no curan las almorranas?

¿Por qué las operaciones quirúrgicas no extirpan al mal?

¿Saben ustedes que la causa de las almorranas es interna?

¿Que la sangre está estancada en el recto?

¿Saben ustedes que hay una medicación interna descubierta por el Dr. J. S. Leonhardt quien después de probar su gran eficacia en 1000 casos ha permitido su venta en todas las boticas?

HEM-ROID estirpa las almorranas haciendo desaparecer la causa al restablecer la activa circulación de la sangre en el recto. Este simple medicamento interno ha demostrado en millares de casos que es el remedio más rápido, seguro y permanente para las almorranas. No se titubee un instante. HEM-ROID proporciona alivio inmediato y permanente y evita el sufrimiento y el costo de una operación.

Anúnciese en el Diario de la Marina

Enrique y Enriqueta Esperan

su regalo el día 14. Usted puede cumplir bien con ellos sin hacer grandes desembolsos. Venga a La Casa de los Regalos, donde tenemos mil objetos apropiados por poco costo.

"La Más Fermosa"

San Rafael, 28, casi esquina a Aguila.

Es Feo PEINAR CANAS USE ACEITE KABUL

La vejez produce lástima, sobre todo a las mujeres. El hombre que vea aparecer su primera cana debe usar pronto Aceite Kabul, que se vende en todas las boticas y sederías. No es pintura. Se unta con las manos y no las mancha. Transforma el cabello devolviéndole su color como en los primeros años.

ANUNCIO DE VADIA

COFRADIA DE JESUS NAZARENO EN J. MARIA

MAÑANA día 13 con el plausible motivo de conmemorarse el tercer aniversario de la fundación de la Cofradía de Jesús Nazareno de dicha Iglesia, se celebrará a las nueve de la mañana, una gran misa solemne de ministros a toda orquesta y voces en la que ocupará la cátedra sagrada Mons. Santiago G. Amigó, Protonotario y Canónigo de la Santa Metropolitana Iglesia Catedral.

La Directiva de la Cofradía y el Párroco invitan a los devotos del Nazareno y muy especialmente a las asociadas a tan solemnes cultos.

REVERENDO P. FRAY BUENAVENTURA SALAZAR

EL próximo día 14 con motivo de celebrarse la fiesta onomástica del Rvdo. P. Fray Buenaventura Salazar (en la actualidad en España), electo Discreto y Predicador del Convento de los PP. Franciscanos en Olite, España, y el que hasta hace pocos días ha desempeñado el cargo de Guardián del Convento de los Padres Franciscanos de la Habana, tendrá lugar en la Iglesia de San Francisco a las nueve de la mañana en el altar de San Buenaventura, una misa solemne por las intenciones del festejado.

Se invita a todos los fieles en general y de un modo especial a todas aquellas personas que se honraron con la amistad del P. Salazar, durante sus cuatro años de fructífera labor en nuestra República.

¿LO MOLESTAN LOS RIÑONES?

"Los riñones me atormentaban, sentía dolores en la espalda, estaba nervioso, débil y con muy mala salud", dice el señor Geo. Leavitt, de Sublett, Kansas. "Tomé el Nuga-Tone y ahora me encuentro sano y fuerte. Con placer lo recomendaré a todos los que estén débiles y agotados".

El Nuga-Tone ha probado ser una bendición para todos los que continuamente se encontraban enfermos, débiles y gastados. A hombres y mujeres nerviosos les ha aumentado la fuerza y la energía, haciéndoles recobrar el sueño en casos de insomnio. El Nuga-Tone mejora el apetito y ayuda a la digestión; alivia las irritaciones de los riñones y vejiga, en muchos casos en unos pocos días. Alivia el estreñimiento y hace desaparecer los gases del estómago e intestinos débiles y gastados, y renueva la fuerza y el vigor a todos los órganos del cuerpo. De venta en todas las boticas y farmacias con la garantía de que le dará completa satisfacción.

Receta eficaz para devolver su color al cabello

Ahora es posible preparar en casa un remedio para el cabello mejor que es posible comprarlo.

El pelo canoso, ese signo de vejez, puede recobrar su color natural a muy poco costo.

Cualquier persona puede preparar una simple mixtura que devuelve al cabello su color perdido y lo deja sedoso y suave. Tómese medio litro de agua y añádasele 28 gramos de bay rum, una cajita de Compuesto de Barbo y 7 gramos de glicerina. Estos ingredientes se obtienen en la botica.

Aplíquese dicha preparación al cabello con un peine dos veces a la semana y hasta que se obtenga el matiz deseado, y así se obtendrá la apariencia de persona rejuvenecida veinte años. La aplicación es fácil, el pericráneo no se mancha, el cabello no queda grasiento ni pegajoso y el colorido no se cae con el roce del peine o del cepillo.

Segundo Curso de Física

Por el P.

MATURINO DE CASTRO

Este Segundo Curso de Física, que comprende Optica, Magnetismo y Electricidad, está adaptado al Programa Oficial de esta Asignatura, en los Institutos de la República. Todas las materias están tratadas ampliamente, incluso los más modernos descubrimientos, como la radiotelefonía, televisión, corrientes de alta tensión a través de los gases, etc., etc. Forma la obra un tomo en cuarto, con 918 páginas, ilustrado con 1.200 figuras. Precio del ejemplar, en tela. . . . . $ 5.00

OTRAS NOVEDADES

COSCULLUELA ARMENGOL (J.) — TUBERCULOSIS QUIRURGICAS. — Su tratamiento y resultados obtenidos con el empleo de la Fimio-Antitoxina del doctor Gil Acevedo. Barcelona, 1 tomo, en rústica. 0.60

BRAND (CARLOS). — LA SUPERSTICION MEDICA. — Opiniones respecto de los sueros y las vacunas y otros métodos curativos hoy en boga. 1 tomo en rústica. 0.80

FERRANDIZ (V. L.) — ESTREÑIMIENTO Y DIARREA. Cómo se evotan y cómo se curan, por métodos naturales. Edición ilustrada. Barcelona, 1 tomo en cuarto, rústica. . . . 1.00

VANDER (Dr. ADR). — TRATADO COMPLETO DE BAÑOS DE SOL PARA SANOS Y ENFERMOS. Edición ilustrada con 53 grabados y 24 láminas. Barcelona. 1 tomo, rústica. 0.80

CONDE DE KEYSERLING. — DIARIO DE VIAJE DE UN FILOSOFO. — Narraciones y juicios críticos de las diferentes ideas y doctrinas de los diferentes pueblos que ha visitado. Madrid. 1 tomo en cuarto, rústica. 2.60

HEGEL. — LECCIONES SOBRE LA FILOSOFIA DE LA HISTORIA UNIVERSAL. TOMO II. Madrid. 1 tomo en cuarto, en rústica 2.60

MITRE (BARTOLOME). — HISTORIA DE BELGRADO Y DE LA INDEPENDENCIA ARGENTINA. — Una obra notable que trata en detalle de las luchas por la Independencia Argentina y forma en que se llevaron a cabo. Buenos Aires. 4 tomos en octavo, pasta española. 7.00

AVELLANEDA (NICOLAS). — DISCURSOS. Con una nota preliminar de Ricardo Rojas. Buenos Aires. 1 tomo en octavo, encuadernado en pasta 1.80

FAY (DR H. M.) — PSIQUIATRIA INFANTIL PARA USO DE EDUCADORES. Madrid. 1 tomo en 8o., rústica. . . 0.80

RENAULT (JULIO). — LA PEDAGOGIA DE LOS BOLCHEVIQUES. Estudios de los sistemas puestos en práctica y datos de su resultado. Madrid. 1 tomo en 8o., rústica. . . 0.80

MAQUIAVELO. — BREVIARIO DE UN HOMBRE DE ESTADO. — Madrid. 1 tomo en 8o., a la rústica. 0.70

COLECCION DE DOCUMENTOS INEDITOS PARA LA HISTORIA DE HISPANO-AMERICA. TOMO III. Nobiliario de Reinos, Ciudades, Villas, etc. Madrid. 1 tomo en 4o., mayor, a la rústica 5.00

SALAZAR (ADOLFO). — MUSICA Y MUSICOS DE HOY.— Ensayos de música actual. Crítica y estudios comparados. Madrid. 1 tomo en 8o., a la rústica. 1.20

SAN JOSE (DIEGO). — EL MADRID DE GOYA. — Edición ilustrada. Madrid. 1 tomo en 8o., a la rústica. 1.20

VERZIER (PEDRO) y REVOLTOS (JUAN). — MANUAL PRACTICO DE OPERACIONES DE BANCA. — Cotizaciones, sistemas monetarios, técnica de las cuentas corrientes, métodos modernos. Barcelona. 1 tomo en 8o., rústica. . . 0.40

ADALBERT (MARIA ANGELICA). — COMO SE HACEN FLORES ARTIFICIALES. — Un manual práctico, ilustrado con numerosos grabados. París. 1 tomo en 4o, encuadernado. . 1.00

RODRIGUEZ (LUIS FELIPE). — CUENTOS CRIOLLOS. LA PASCUA DE LA TIERRA NATAL. Madrid. 1 tomo en octavo, a la rústica 1.00

LAS CASAS (ALVARO DE). — ANTOLOGIA DE LA LIRICA GALLEGA. Madrid, 1 tomo en 8o., a la rústica. 1.00

GLYN (ELINOR). — CEGUERA DE AMOR. — Ultima de sus producciones. Barcelona. 1 tomo, en 8o., tela. 1.00

HUDSON (W. H.)—LA TIERRA PURPUREA. Un idilio uruguayo. Buenos Aires. 1 tomo en 8o., a la rústica. 1.25

LA MODERNA POESIA

Obispo 135. Apartado 605. Telfs. A-1171, 1172, 1173. Habana.

CERVANTES

Galiano 62. Apartado 1115. Teléfono A-4958. Habana.

Los Delgados se Enferman

con mayor facilidad que los robustos.

NO SEA DELGADO aumente sus carnes, salud y fuerzas tomando las pastillas **CARNOL**

Procúrelo en las boticas

CALLOS

Más de 3,000,000 de personas se han curado callos dolorosos por medio de un método maravilloso. Una gota de este líquido científico y el dolor desaparece en 3 segundos—el callo se seca y se desprende. Los doctores lo usan extensamente. De venta en todas partes. Cuidado con las imitaciones.

—"GETS-IT"—

Chicago, E. U. A.

A TODOS LOS QUE PADECEN

de ESTREÑIMIENTO, MALAS DIGESTIONES CARGAZÓN de la LENGUA — ENTERITIS INFARTOS BILIARES

Tomen por la noche, al acostarse, dos comprimidos de

Lactolaxine Fydau

Este remedio es un poderoso reeducador del intestino, el único capaz de curar el Estreñimiento y las afecciones que de él derivan.

La LACTOLAXINE FYDAU, admitida en los Hospitales de París, la prescriben las eminencias médicas en todos los países.

LABORATORIOS BIOLÓGICOS ANDRÉ PARIS, 4, R. de La Motte-Picquet, PARIS (Francia)

Véndese en todas las buenas Farmacias.

Un Comerciante Serio

No tratará nunca de venderle un artículo sobre cuya legitimidad no tenga conciencia hecha. Esté usted alerta cuando le digan: "No tengo lo que usted pide, pero.... *esto es igual*" ¡CUIDADO! ¡AHÍ ESTA LA *IMITACION*!

El Agua de Colonia

López Caro

Se Imita pero NO se Reemplaza

Una cabellera canosa envejece en seis años al hombre físicamente normal, y en nueve años a la mujer. Evite ese envejecimiento con el Agua de Colonia LOPEZ CARO, el producto que ha traspuesto las fronteras del mundo civilizado.

ETIQUETA DE GARANTIA

Exija la etiqueta de garantía con nuestra firma en tinta roja.

PINEDA y PARDO — Amargura 43, Habana.

VIN MARIANI

El mejor de los tónicos y de los reconstituyentes

Vino de juventud, que hace vida, conserva la fuerza a los que la gastan y la devuelve a los que la han perdido.

MARIANI, 41, Boulevard Haussmann, Paris

De venta en todas las buenas farmacias.

M.E.C.D. 2016

LA CASA BACARDI, DE SANTIAGO DE CUBA, TIENE QUE ABONAR AL ESTADO LA SUMA DE $75.000

En virtud de esto el Jefe de la Sección Central de Impuestos ha suspendido las operaciones de ventas de esta industria.—Infinidad de familias perjudicadas por la divergencia de criterios del Estado y esa Fábrica

El coronel Quero, jefe de la Sección Central de Impuestos del Empréstito ha dispuesto la suspensión de las operaciones de ventas de la fábrica de licores Bacardí, en Santiago de Cuba, en tanto no abone al Estado la suma de $75,000 importe de las infracciones comprobadas, por merma de alcoholes y aguardientes, en las visitas llevadas a cabo por inspectores de la referida Sección.

En tanto no abone la cantidad defraudada, dice el coronel Quero, no ordenará la suspensión de la medida tomada por la Secretaría de Hacienda.

LA ELEGANTE de Galiano 64

La Casa de los Encajes

TELEFONO A-4546

Piezas de Encaje VALENCIEN, con doce varas. $0.30

Encaje imitación a CHANTILLY, colores blanco, ocre y crema. $0.15

Encajes GUIPUR, rebajados de precios

HEBILLAS DE NACAR, estupenda colección, desde $0.10

NUEVOS ESTILOS

De sencillos adornos tejidos y en colores Beige, hemos recibido gran variedad

$7.50

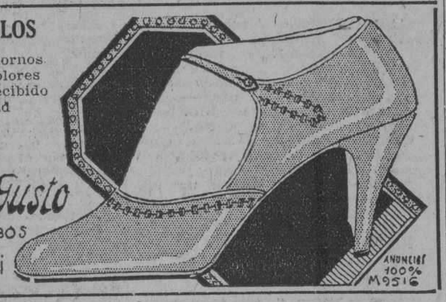

El Buen Gusto

de C. MATALOBOS

GALIANO 70, entre Neptuno y San Miguel

TELA5149

FABRICA DE NEVERAS

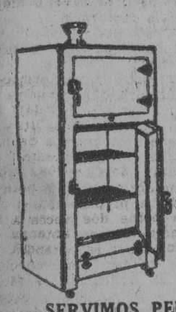

Fabricación moderna en neveras de esmalte, porcelana y acero en 12 tipos diferentes, desde

$25 a $200

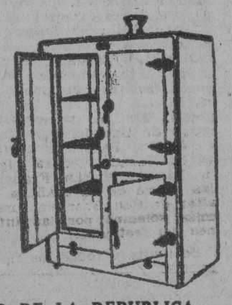

Grandes descuentos al comercio.

—SERVIMOS PEDIDOS AL INTERIOR DE LA REPUBLICA—

F. Salow

JESUS PEREGRINO 106, esq. a INFANTA

TELEFONO U-2068

KODAK

La Kodak en el torneo

La recompensa al mérito tiene en la Kodak un fiel cronista gráfico. Sea en el campo de deportes, en las excursiones o en el hogar, siempre se presentan asuntos dignos de retratar con la Kodak.

Fotografiar con la Kodak es ya un deporte universal—placentero e instructivo—al que se entregan con deleite hombres, mujeres y niños. A medida que el tiempo pasa, las fotografías tomadas con la Kodak adquieren mayor estimación.

Pídase a los comerciantes del ramo

KODAK CUBANA, LTD.

Zenea 236 — Habana

Si no es Eastman, no es Kodak

CONCIERTO

LO OFRECERA LA BANDA DE LA MARINA DE GUERRA EN EL MALECON EL JUEVES 12 DEL PRESENTE, DE OCHO Y MEDIA A 10 Y MEDIA DE LA NOCHE

Programa:

1.—Marcha "El Conquistador". C. Teike.
2.—Obertura "Rakoczy". Keler Bela.
3.—Danzas "Danzas Eslavas" números 7 y 8. Duverak.
4.—Selección "Eva". Lehar.
5.—Danzón "¿Dónde estás, corazón?". Romeu.
6.—Fox trot "La Danza del Azul Danubio". Fisher.
7.—Himno Nacional. Figueredo.

LOS TRASPASOS DE AUTOMOVILES EN EL MUNICIPIO

Relación de los anotados ayer.

Secundino Sosak a Francisco Fernández, un Chevrolet, chapa 16173. Benjamin Junquera a Lázaro Arger, un Chevrolet, chapa 16446. Havana Central a la Compañía Cubana de Electricidad, un Camión Ford, chapa 4362. Nicomedes Peñalver a Moisés Sariol, un Camión Ford, chapa 647. Matías Barceló a Avelino Guerrero, un Dodge Brother, chapa 5150. Dolores Echevarría viuda de Giquel a Imperial Automobile Co., un Hudson, chapa 39525. Lawrence B. Ross Corporation a Servando Jorge, un Chevrolet, chapa 18002; L. B. Ross a Longino Rodríguez, un Chevrolet, chapa 17459. Rogelio Prats a Rafael Saulera, un Chevrolet, chapa 16984. Miguel Caldes a Eberhard Rauschenita un Oackland, chapa 5483. Bibiano Inchauge a Miguel Caldes, un Chevrolet chapa 16317. H. G. Leland a la Compañía del Auto Universal, un Ford, chapa 1165. Señorita Angela Morales a Manuel Ajuria, un Cadillac, chapa 13479; Eustaquio García a Julio Villamil, un Estrella, chapa 18455; Juan Far a Pablo Santana, un Dodge Brother, chapa 34666. Serapio Larrinaga a Enrique Marina, un Chevrolet, chapa 18061. René Roichel a Emilio Valhuerdi, un Chevrolet, chapa 313. Plá Aixalá y Cía. a Antonio Hidalgo, un Mármon, chapa 5679. Enrique Machado a Ross Cadillac of Cuba, un Lincoln, chapa 13160. Jósé de J. Portela a Ross Cadillac, un Buick, chapa 8575. Pascual de Rojas a Ross Cadillac, un Chrysler, chapa 4454. Alfredo Santiago a Alberto Planels, un Chandler, chapa 8711. José Menéndez a Lawrence B. Ross Corp., un Chryler, chapa 14572 y Lawrence B. Ross Corp. dos automóviles Chevrolet, a los señores Lucas F. González y Servando Jorge, números 14745 y 15488.

La inscripción de un automóvil.— Interesa el Juez de Instrucción de la Sección Tercera, se le diga en que forma se llevó a cabo la inscripción del automóvil número 20922.

Anotación de embargo.— Por el Juzgado Municipal del Vedado se ordena a la Alcaldía se anote el embargo del automóvil que aparezca ser propiedad del señor Agustín Riesgo.

Título de chauffeur ocupado.— La Jefatura de la Policía Nacional ha remitido el título de chauffeur expedido a nombre del señor Ernesto Manuel Pijuán, número 11091, que le fué retirado por la Alcaldía por infracción del artículo primero del decreto presidencial número 75, del pasado año.

Aspirantes.— Para obtener su título de chauffeur, han solicitado examen de la Alcaldía, los señores Albino César Mosteiro, Martínez y Emiliano de Cos y Pérez.

HABANERAS

Viene de la página CINCO

ROSARIO SANSORES

CANTABA EL MAR AZUL....

Dulce cantora.
De estro brillante.
Hay que reconocerlo, y que decirlo y que proclamarlo, al hablar de Rosario Sansores.
La poetisa que parece tener escrito en su amoroso y lánguido mirar el poema de su vida.
Lindos sus versos.
Delicados, sentimentales....
Su último libro de poesías, con el sujestivo título de **Cantaba el mar azul...**, ha tenido la mejor y más favorable de las acogidas.
Emana de sus páginas algo como un trino, como un arrullo, como un suspiro.
Ecos de un alma.
Que ama y sueña.

UN AMOR EN VENECIA.

Gallot.
Una celebridad ya en Cuba.
Puede vanagloriarse de contarlo como el jefe de sus laboratorios la Perfumería Crusellas.
Valiosa adquisición.
Positivamente.
Monsieur Gallot ha labrado su popularidad entre nosotors con los productos que llevan el nombre de **Un amor en Venecia**, tan delicado, tan poético.
Comprendidos están bajo la denominación la esencia, los polvos, el jabón, el talco y la loción de la famosa marca cubana.
Además, la colonia, la rica agua de colonia, tan generalizada de un extremo a otro de la isla.
—"Mejor que la mejor colonia que usted conoce"—dicen los anuncios de la casa.
No es una exageración.
Créanlo.

GEORGINA.

Dulce fecha.
En un feliz hogar.
Es la de hoy, 12 de julio, por cumplir su primer año Georgina.
Linda criatura.
De angelicales encantos.
El amor y la alegría de sus padres el señor Guillermo García Entrialgo y su joven e interesante esposa, Mary Terrada.
Todo sonreirá en torno a esos padres con tan fausto acontecimiento.
Reciban mi felicitación.
Con un beso para Georgina.

Continúa en la página NUEVE

San Enrique y Ntra. Sra. del Carmen

Ofrecemos el conjunto más extenso y variado de preciosas novedades en artículos propios para regalos.

Para las damas y caballeros, para todos los gustos y presupuestos.

La Casa de Quintana

LA CASA DE LOS REGALOS

LOS ESTABLECIMIENTOS QUE LABORAN DE MADRUGADA SIN HABER SATISFECHO AUN LA LICENCIA, SERAN DENUNCIADOS

Pidiendo cooperación en este sentido, el jefe de Gobernación Municipal se dirige a la Jefatura de Policía.—Licencias de traspasos de establecimientos.—Diferencias de renta

El Jefe del Departamento Municipal de Gobernación señor Carlos M. Pelaez, llama la atención a los dueños de establecimientos que lo mantienen abierto durante toda la noche, del deber en que se encuentran de renovar los permisos especiales que vencieron en 30 de Junio.

Por el referido Departamento se da cuenta a la Jefatura de Policía de las caducidades de permisos, para que no se permita éstas infracciones que perjudican el Tesoro municipal.

INSCRIPCION DE VEHICULOS

En el Negociado de Transporte y Locomoción del Municipio, se inscribieron 148 vehículos, que importaron la suma de $6,859.25.

LICENCIAS EXPEDIDAS POR LA SECCION DE LICENCIAS SE HAN EXPEDIDO EN EL DIA DE AYER LAS SIGUIENTES:

POR TRASPASO DE ESTABLECIMIENTO.

José Pita y R. Corral. Bodega. F. V. Aguilera 184.

POR CONVERSIONES:

García y Rodríguez Café Cantina. M. Gómez 125.

José Manuel Guanes, Café Cantina. M. Gómez 82.

POR ALTA DE ESTABLECIMIENTOS:

A. Dominguez. Subarrendador. Luz 87.

SE HA TOMADO RAZON POR TRASLADOS

E. Taboada. Corredor. Aguiar 75.

L. Duran. Salón Limpiabotas. J. S. Martín 55.

F. Castañé. Tda. Talabartería. Cárdenas 33.

DIFERENCIAS DE RENTA.

El Juez Municipal del Sur, da a conocer a la Alcaldía, que ha podido comprobar diferencias de rentas en las casas siguientes:

Esperanza 112, Sitios sin número; Belascoain 643, altos; Sitios 181, Maloja 150 y medio; Jesús Pergerino 32; Maloja 161; Salud 175, Campanario 190, Revillagigedo 59; Corrales 123 y 125, Revillagigedo 65, Someruelos 28, Florida 46 y 61; Campanario 190; Subirana 24; San Nicolás 240, Finlay 107; Salud 179, Angeles 72 y 78, Fernando Quiñones 8; Esperanza 41 y 105; Santiago 11 y medio; Campanario 205, Diaria 14, Sitios 169; vives 37, Nestor Sardiñas 20 y 39; Angeles 75, Revillagigedo 65 y 131 Aguila 353; Oquendo 34; Sitios 117 altos; Rayo 75; Alambique 3 y 14; Aguila 353; Sitios 110; Lealtad 184; Misión 41, Salud 171 Tenerife 61, Barnet, 105, altos; Peñalver 10 y 12; Aguila 270, altos; Suárez 122, Carmen 62, Concepción de la Valla 1, Corrales 61; Vives 48; Salud 135; Maloja 179; Misión 41; Gloria 227; Misión 93; Sitios 55 y 82; Economía 12; Peñalver 108; Puerta Cerrada 16, bajos; Someruelos 50; San Nicolás 141; Aguilera 168; y Diaria 16.

NUEVOS COMERCIOS

Para abrir nuevos comercios en la Habana, han solicitado licencias de la Alcaldía, los señores Manuel Casas, para juego de billar en 10 de Octubre 14; Severino Pulido, para depósito de agua mineral en Concha 122; Angel González, para café en Sánchez Figueras 16; Arturo Chiu, para frutería en Santos Suárez 28; Conrado Triana, para venta de tabacos en el Mercado de Colón; Julio Dumas, para abogado y notario en Habana 72; Apolinar Gómez, para venta de talacos en San Ignacio 70; Bernabé García, para agencia de mudadas en Carrillo 155; Fernando Blasco, para venta de libros en Ayesterán 20; Antonio Ferrer, para limpieza de calzado en Gorgas 42; José Rodríguez, para cantina en Pedro Pérez 53; Regino Fernández, para patente de alcoholes en Agua Dulce 23; Francisco Guerreiro, para bodegón en 6 y 23; Armando Ruiz, para encomendero en el Matadero Industrial; Segundo Tellechea, para encomendero en el mismo matadero; Benito González, para carbonería en General Suárez 171; Scalt Bown de Cuba, para preparador de específicos en Ave. de Serrano y Santos Suárez; Darío Trosorra, para tintorería en Gorgas 3; y María Luisa Oviedo, para barbería en Aguirre 52.

BAJAS.

Han solicitado causar baja en el Registro de Contribuyentes, los señores Mariano Rodríguez, sillones de limpiabotas en 10 de Octubre 324; Enrique Oña, bar en Ave. de la República 158; José Rodríguez, casa de huéspedes en Paseo de Martí 2; José R. Viña, tienda de tejidos en Máximo Gómez 229; y Domingo F. Prieto, tienda de tejidos en Plácido 71.

LA CONTRIBUCION POR PATENTE DE ALCOHOLES.

Ayer concurrió a su despacho del Departamento de Impuestos el señor Manuel de Cárdenas despachando como todos los dias los asuntos de su oficina. Se está cobrando la contribución por patentes de alcoholes, cuyo plazo voluntario ha de vencer el día 30 de este mes.

CONTRA UN CABARET

Se ha denegado la solicitud de apertura para un cabaret en Ave. de la República o San Lázaro, por haber informado el inspector señor Alberto Puyol, que el vecindario se opone.

SI SON CONTRIBUYENTES

Los distintos Jueces de Instrucción de esta Capital, han solicitado de la Alcaldía, se les informen si aparecen como contribuyentes por algún concepto a la Administración los señores Juan Mena Fani, Fernando Ferrera Barrera, Miguel Ramos Valdés; Dr. Francisco Reboredo Ojeda, Abelardo Sánchez; Israel López Sene, Modesto Ledon Valdes, Henry Shuhyu y Manuel Fernández.

NO CONTRIBUYE AL MUNICIPIO

La Sub Estación de Policía de Luyanó, comunica a la Alcaldía que están funcionando sin licencia municipal, un taller de herrería en Fernández de Castro número 15 y medio, propiedad de Román Ripoll, y una fonda en el Caserío de Luyanó, propiedad del asiático Wey Chang.

LICENCIAS DE OBRAS DESPACHADAS.

Fueron ayer despachadas las licencias de obras para estas casas:

OBRAS NUEVAS.

Construir una casa de planta baja en la calle Luis Estevez entre D'Strampes y Figueroa. Construir un salón y lucernario al fondo de ladrillo y azotea en la calle F. V. Aguilera No. 107. Construir una casa de una planta en la calle Macedonia. Construir un edificio de seis plantas destinados a Hotel en la calle Morro 54 y 52.

OBRAS MENORES.

Benavides 8. Princesa entre San José y Mangos. Av. de 10 de Octubre 61 Figuras 82, M. M. Delgado 54. Ayesterán 16. Angeles y doctor Barnet. O'Farrill 35.

PINTURAS Y LECHADAS.

San Leonardo 8. Gral. Aranguren 162.

HABITABLES.

Se firmaron los certificados de habitabilidad para estas casas.

Bellavista entre Pocito y Luz. Ave y Libertad entre J. Delgado y D'Strampes.

LA CASA GRANDE

FUNDADA EN 1887 GALIANO Y SAN RAFAEL CENTRAL PRIVADA M-9980 AL M-9989

LIQUIDACION ESTIVAL

Esta liquidación representa la oferta más interesante que actualmente puede usted aprovechar.

LEA DETENIDAMENTE NUESTROS ANUNCIOS DIARIOS Y COMPARE ANTES DE HACER SUS COMPRAS LAS CALIDADES Y LOS PRECIOS

CANASTILLA

(SEGUNDO PISO)

Juegos de muebles para niños, muy bien acabados, con varias piezas, a

$65.00

Juegos de ropita interior, blancos y en colores, en tres tallas, rebajados a

$1.50

Vestiditos de linón en blanco, rosa y azul, con finos encajes y bordados, a

$1.25

TELAS BLANCAS

(PLANTA BAJA, AL FONDO)

Alemanisco blanco con franja de color en los tonos rosa, fresa, oro y verde rebajado a

$0.58

Piezas de holán clarín, blanco muy fino, la pieza con 10 varas, a

$5.50

Piezas de crea de hilo, número 6000 con 25 varas, la pieza, a

$5.65

ROPA DE CAMA

(PLANTA BAJA, AL FONDO)

Sábanas de buena calidad, de warandol de 54 x 90, rebajadas a

$0.60

Fundas muy buena, tamaño 18 x 36, rebajadas a

$0.18

JUEGOS DE CAMA

De warandol de unión, calados y bordados al pasado, a

$5.35

De warandol de hilo belga, finísimos, calados y bordados primorosamente a mano, de $25.00 rebajados a

$17.50

SOBRECAMAS de seda Rayon en preciosos dibujos, jaspeados, colores, pastel, amarillo, verde, fresa, coral, etc. de 81 x 105, a

$6.75

CINTAS

(PLANTA BAJA, AL CENTRO)

Cintas de raso doble lavables, ancho núm. 5, a

$0.10

Cintas de terciopelo en bonitos colores, ancho núm. 12, a

$0.35

Guirnaldas de seda muy finas, desde

$0.15

Adornos de terciopelo para sombreros, a

$0.18

COJINES

(TERCER PISO)

Un lote de cojines de cretona floreada, a

$0.48

PERFUMERIA

(PLANTA BAJA)

Polvos para la cara, Gardenia de Salomón, a

$0.29 caja

De Pieran exclusivos de LA CASA GRANDOE,

$0.37

ZAPATOS

(PRIMER PISO)

Los más elegantes modelos de verano, que antes valían a $12, $14, $16 y $18, los hemos rebajado a

$4, $6, $8 y $10

Productos de Belleza ARDEN

Ponemos en conocimiento de nuestra estimada clientela que ya hemos recibido todo el surtido de estos famosos productos de belleza.

Para un cutis bonito use siempre los Productos de Elizabeth Arden.

DOMINGO 15 — LUNES 16

San Enrique — Ntra. Sra. del Carmen

Elija siempre su regalo en LA CASA GRANDE

SATISFACE MAS — CUESTA MENOS

Por el mismo articulo, "La Casa Grande" le cobra menos

Pida informes privados al Depósito exclusivo INSTITUTO de BELLEZA

Senos

Crema BASAARA Marca Registrada

Para levantar y endurecer los SENOS, garantizada inofensiva a la salud, miles de damas la usan y eminentes médicos la recomiendan en Cuba y en el extranjero.

De venta en Sarrá, El Encanto, La Casa Grande, El Asia; en Santiago de Cuba: La Francia; en Cienfuegos: El Palo Gordo; en Santa Clara: Rogelio Ramos.

"GALIA" Neptuno 150 Tel. A-8995

M.E.C.D. 2016

HOY **Rialto** HOY

5¼ y 9½ — 5¼ y 9½

RE-ESTRENO DE LA MARAVILLOSA CREACION DEL CINEMA:

El Jorobado ó Enrique de Lagardere

La popular novela de PAUL FEVAL hecha realidad en la mas hermosa producción cinematográfica

DEBUT DEL NOTABLE TENOR

MEDRANO

LUNETA 50¢

Que deleitará al público con su hermosa voz, cantando las últimas canciones cubanas y bellas romanzas.

TEATRO

Por un salto de línea (como se dice en el argot de las imprentas) por un salto de línea, que más que de línea parece de fly, no pudimos decir ayer lo que habíamos escrito en nuestra sección sobre la crítica teatral. Al referirnos a Eduardo Héctor Alonso, afirmábamos que había hecho su reputación en "El Mundo" y nos saludaba desde el "Heraldo de Cuba" como crítico teatral, con esa amabilidad y cortesía que son en él habituales.

Al iniciar su labor en el gran diario liberal que fué dirigido por Ferrara y ahora lo es por nuestro querido amigo Antonio González Mora, nos manifiesta que ha dicho Aristigueta que aquí no hay críticos. Esta afirmación de Aristigueta debe de ser una broma de Lucilo de la Peña. Pero si es verdad que el elegante gerente de la gran fábrica de explosivos (que ha dado ya gallardas pruebas de su efectividad) ha asegurado eso con la autoridad que le dan sus antecedentes y sus prestigios, estamos suprimidos.

Trataremos mañana de los críticos y de los críticos de los críticos.

EL BENEFICIO DE LA ASOCIACION DE LA PRENSA

Se celebrará el viernes—día 27—una gran función organizada a beneficio de la Asociación de la Prensa, que preside el ilustre jurisconsulto doctor Rafael María Angulo.

Tomarán parte en ella los artistas más notables que se hallan en la Habana y señoritas de nuestra sociedad.

Figuran en el programa:

La Orquesta Sinfónica, dirigida por el maestro Gonzalo Roig.

La señorita Emma Piñeiro (recitaciones de Góngora, Amado Nervo y Rubén Darío).

La señora María Fantoli (canciones de los maestros Roig, Lecuona y Anckermann).

Modestín Morales.

El prestidigitador Richardini.

La Compañía del Teatro Principal de la Comedia, que interpretará un juguete cómico de Muñoz Seca, titulado "Las cosas de Gómez".

Robreño, Acebal y Otero—los tres artistas de Alhambra—se han encargado de la ejecución de un pasillo, escrito por ellos mismos expresamente para la función de que se trata, con el título "El pepillismo y las pepillitas. Filosofías de actualidad".

Y la pareja de canto y baile Julio Richard y Carmita Ortiz harán una serie de números especiales.

Un grupo de damas de la high life se ha constituido en Junta Patrocinadora de la función.

Lo forman las Sras. Condesa de Buenavista, Serafina Diago de Gómez, Ofelia Rodríguez de Herrera y Lily Hidalgo de Conill.

Ellas han querido que la presidiera una periodista, y designaron a la más nueva en el gremio, la señora Renée Molina de García Kohly.

Ha sido nombrada Secretaria, la señora Amelia Solberg de Hoskinson.

Se ha acordado formar varias comisiones para cada una de las fiestas que han de celebrarse, con otras damas que hacen labor periodística y las esposas de los miembros de la Asociación de la Prensa, las de los directores de periódicos y las de los demás distinguidos periodistas en activo servicio.

Por lo pronto ha quedado constituida la Comisión Social de Propaganda de la función del día 27.

La forman las señoras del Presidente y los dos Vicepresidentes y el Director General de la Asociación, Herminia Rivero de Angulo, Andrea Ferrer de González Mora, Josefa Hernández de Iraizos y Rosa Blanca del Campo de Morales.

La Condesa del Rivero, esposa del Presidente de la Empresa del DIARIO DE LA MARINA y Rosa Bauzá de Hernández Guzmán, gerente de "La Lucha".

Y las señoras de Ricardo Lancis, Director de "El Mundo", de Wifredo Fernández, director de "Excelsior"; de Pedro Herrera Sotolongo, Director de "El País"; de Tomás Juliá, Director de "La Discusión" y Rosa T. de Alvarez del Real, Director de "El Comercio".

José LOPEZ GOLDARAS.

HOY. TEATRO DEL **PRADO** HOY

GRANDIOSO ACONTECIMIENTO

DESPEDIDA DE CUBA Y HOMENAJE DE CARIÑO A LA DIVA DE NUESTRO TEATRO LIRICO

RITA MONTANER

CON EL CONCURSO DEL GRAN BARITONO MEXICANO

RODOLFO HOYOS

EL BARITONO DE LAS DAMAS — EL VALENTINO DE LA CANCION

Tomando parte también: la pareja de bailes internacionales Tagla and Ramals, Mario Martínez Casado, Laura Miranda, gentil canzonetista,

Como número especial. Gran acto de Concierto, ejecución de la notable concertista RITA MONTANER, maestro acompañante Rafael Betancourt. Danza 32 —Lecuona—2 Como Baila el Muñeco—Lecuona, 3 Pavo Real (La loca ilusión) Lecuona, Quitrin—P. Anckermann—De Mi Barrio Tango (Creación de Lecuona) Negrita Lecuona—Linda Cubana Sánchez de Fuentes Juarame (Creación de Rita) Griben—Rumba Guajira Maestro Moisés Simons.

LUNETA: $1.20 — PREFERENCIA: $1.50

A LAS CINCO Y CUARTO, LA PRODUCCION DE MARY CARR

PAGANDO SU CULPA

NUEVA PRESENTACION DEL GRAN BARITONO MEXICANO

RODOLFO HOYOS

LUNETA, 60 CENTAVOS — PREFERENCIA, 80 CENTAVOS

A LAS OCHO DE LA NOCHE, "PAGANDO SU CULPA". LUNETA, 20 CENTAVOS

MAÑANA, 5 1|4 Y 9 1|2 "RAMONA"

CANTANDO LA CANCION DE SU MISMO NOMBRE, RODOLFO HOYOS

LA MODIFICACION DEL REGLAMENTO DE LAS NORMALES CONSTITUYE UN BUEN PROCEDIMIENTO DE ESTIMULO

Hoy comenzará el cursillo abierto en la Normal de Maestros de la Habana para los alumnos del Grupo Adjunto desaprobados en junio.—Exposición de trabajos en el Colegio Sepúlveda

Cumpliendo nuestro ofrecimiento de dar textualmente el decreto que modificó el artículo 43 del Reglamento de las Escuelas Normales, damos ahora su parte resolutiva. Dice así:

Que el párrafo segundo del artículo 43 del Reglamento para las Escuelas Normales de la República, quede redactado así:

"El mismo procedimiento se seguirá en los exámenes extraordinarios de septiembre, en que habrá pruebas para aquellos alumnos que no hubieren sido aprobados en los ordinarios de junio, que no hubieren concurrido a ellos por causas que estime justificadas el Claustro de la Escuela Normal o que hubieren sido privados del derecho a examen; pero a los comprendidos en el primer caso o sean los que no fueron aprobados en el mes de junio, se les sumarán los puntos obtenidos en los exámenes finales de junio y septiembre, dividiéndose esta suma entre cinco y el resultado de esa división será la calificación final o definitiva. Si en estos exámenes el alumno no obtiene calificación de tres no aprobará la asignatura, cualesquiera que hubiesen sido los puntos obtenidos en reconocimientos o exámenes anteriores, de acuerdo con la regla establecida en el párrafo primero de este artículo".

Este decreto— que satisface ampliamente el deseo que indujo a los alumnos a solicitar la modificación —posee una alta dosis de estímulo para los estudiantes, ya que obliga a todos a estudiar durante el año, a fin de obtener el promedio de "aprobado", y los coloca en la situación de no abandonar la asignatura en junio, aunque le falten puntos, pues con este examen mejoran su calificación. Aun en el ejemplo planteado por nosotros—el alumno que llega a junio con seis puntos en total, faltándole otros seis—halla aquí su solución. Si el alumno se ha esforzado y ha progresado verdaderamente en junio puede obtener una calificación de "cuatro puntos" o de "cinco puntos", en cuyos casos resulta aprobado en septiembre obteniendo cinco o cuatro puntos, respectivamente.

EXPOSICION ESCOLAR

La exposición escolar del plantel "Sepúlveda", sito en la calle E. y Calzada, en el Vedado, estará abierta al público mañana, día 13, de una a ocho p. m.

Merece todo encomio la obra realizada por las alumnas y el profesorado del Colegio Sepúlveda durante el curso que acaba de finalizar.

CURSILLO PARA NORMALISTAS

El cursillo para los alumnos del Grupo Adjunto de la Escuela Normal de Maestros de la Habana, que no aprobaron sus asignaturas en junio, comenzará hoy jueves, a las ocho de la mañana, con Aritmética, que explicará el profesor doctor Carlos Massó.

UNA COMPAÑIA ES PERJUDICADA POR UN FALSIFICADOR

Un individuo que tiene malos antecedentes acusa de haberlo amenazado a un sargento

En la Secreta denunció ayer el señor W. Y. King, agente de la Compañía Dollar Stampes Co., domiciliada en el edificio Casteleiro, departamento número 213, que un individuo falsificando documentos de la referida Compañía los utiliza para el embarque de mercancías de Hong Kong a la Habana y viceversa, perjudicando en respetable suma a la Compañía.

Ayer mañana sorprendió al individuo, pero al ir a detenerle huyó, sin que lograra darle caza a pesar de lo que le buscó.

ACUSACION CONTRA UN SARGENTO

En la Jefatura de la Secreta se personó ayer Eulogio Herrera Montalvo, de la raza de color, conocido por "Sinsonte", vecino de San Cristóbal 21, en el Cerro, acusando al sargento Leal, de la oncena estación, de haberle registrado y haberle dicho "Te va a salir muerto" al sostener una discusión con Roberto Ruci.

El denunciante tiene malos antecedentes en la Policía Secreta; habiendo sido detenido varias veces por el subinspector señor Leopoldo Cid y el sargento Leal.

TRIANON

Hoy Jueves, gran función a beneficio del Lucky Tennis, comenzando la tanda a las nueve y media con el siguiente programa: la película del famoso jugador americano de tennis, en la cual demuestra cómo ejecuta sus terribles "shorts", titulada Big Bill Tilden en acción. Presentación de la gran pareja de bailes, procedente de Buenos Aires, Doris y Montenegro, y la interesante producción de Lya de Putti y Emil Jannings, titulada VARIEDAD.

Mañana Viernes, día de moda, en las tandas elegantes de 5.45 y 10 debutará el eminente tenor cubano Emilio Medrano, se exhibirá la interesante cinta Fox, titulada Hambre de Amor, interpretada por Lawrence Gray y Lois Moran.

El sábado, domingo y lunes y en los turnos preferidos de 5.45 y 10 estreno de la gran producción Metro, última creación de la célebre actriz Greta Garbo, secundada por Lars Hansen, titulada La Mujer Divina.

La matinée del domingo, que da comienzo a la una y media se exhibe el siguiente programa: Sally O'Neill en La Manía del No; Conrad Nagel, en El Padre de la Criatura; Glen Tryon y Patsy Ruth Miller En Alas del Amor; la comedia titulada El Grupo de la Familia, y Montagú Love y Dorothy Sebastian en La Nave de los Fantasmas.

1438. J-12.

HOY **FAUSTO** HOY

FOX FILM PRESENTA

RE-ESTRENO DE LA MAGNA VERSION CINEMATOGRAFICA DE LA UNIVERSALMENTE CONOCIDA NOVELA DE VICTOR HUGO

"LOS MISERABLES"

con EL MARAVILLOSO ACTOR DRAMATICO

WILLIAM FARNUM

LUNETA .50 cts. PREF. .60 cts.

SE EXHIBIRÁ COMPLETA EN CADA TANDA.

8½ LA GRACIA DE ALAH Por Douglas Mac Lean

VIERNES 17 DEBUT DEL VIERNES 17

TRIO GARNICA-ASCENSIO

CANCIONERAS MEXICANAS

GACETILLAS

FAUSTO

La preciosa cinta Los Miserables bella adaptación cinematográfica de la conocida novela de Víctor Hugo, triunfó ayer en Fausto.

La cinta tiene realmente valores extraordinarios y en la interpretación del papel del protagonista, se destaca vigorosamente la personalidad de William Farnum, que hace un Juan Valjean excepcional.

Los Miserables se exhibirá nuevamente hoy, a petición de los amantes del teatro del silencio.

Pasará por la pantalla en los turnos elegantes de 5.30 y 9.45.

A las 8.30: La Gracia de Alah, una graciosísima supercomedia de la Paramount, en la que mucho se distingue Douglas Mac Lean.

Mañana, día de moda, debutará en Fausto, el celebrado trío Garnica-Ascencio, que actuó en el Encanto, en el día de ayer, con un éxito verdaderamente clamoroso.

Afirma la crítica autorizada que el trío Garnica Ascencio es el mejor conjunto de cancioneras que nos ha podido enviar hasta el presente la República azteca y el público, que es sabio en sus inclinaciones, se muestra conforme con esa opinión asistiendo en masa a aquellos coliseos en que ellas cantan y aplaudiéndolas con un entusiasmo singular.

Mañana también se estrenará La Mujer que Confesó.

Pola Negri sirve el papel de la protagonista.

1516. J-12.

ENCANTO

Dos alicientes formidables brinda hoy, día de moda, el programa del Teatro Encanto.

El primero es el debut del famoso trío de cancioneras mejicanas Garnica-Ascencio, considerado por los críticos más autorizados como el mejor que existe actualmente en la República azteca, tanto por la excelente calidad de las voces, que son imejorables en todos los sentidos, como por la cálida expresión que dichas famosas artistas imprimen a cada una de las canciones.

Julia Garnica, temperamento exquisito, una voz admirable de soprano y poseyendo una dicción impecable, y Ofelia y Blanca Ascencio, contraltos de voces plenas y rotundas, se saben de memoria los secretos de la música folk-lórica mexicana, la que interpretan con apasionamiento extraordinario, con exaltación única y con un amor patriótico elogiable.

El público aguarda con verdadera ansiedad el debut de estas artistas, que ya conocen porque rindieron una brillante temporada en Martí y a la que está dispuesto a ovacionar con entusiasmo.

Se presentarán en los turnos elegantes de 5.30 y 9.45, en los que también se exhibirá la preciosa cinta que es estreno en Cuba, La Sultana del Desierto, donde la bellísima Bebe Daniels luce su belleza, su arte y su gracia.

A las 8.30 se exhibirá en el Encanto: Consultorio del Amor, por Sally O'Neill.

El sábado, a las 5.30, grandioso festival de canciones mexicanas, españolas y tangos, tomando parte el renombrado trío Garnica-Ascencio y el famoso barítono mexicano Rodolfo Hoyos, el cantante predilecto de los públicos.

1396. J-12.

ACTUALIDADES

Hoy en Actualidades, despedida de los espectáculos Richardini

Con una función extraordinaria por abundar los números de variedades se llevará a efecto la función de esta noche como despedida de la compañía de atracciones Richardini, que desde mañana actuará en el gran coliseo Payret y bajo el control de la empresa de Orozco.

La función será como de costumbre, dividida en dos secciones, siendo la primera de 8 y media a 9 y media, exhibiéndose la película Huellas Misteriosas, por Jack Padjon y a continuación la presentación de la escultural canzonetista mexicana Laura Miranda, la tiple cómica y canzonetista española Adelita Trujillo, el aplaudido tenor señor Vicente Morín, el terceto de bailes The Black Brothers y por último el mago de las ilusiones y excelente ventrílocuo Richardini quien presentará maravillosas experiencias que transporta al público al país de lo desconocido.

La segunda sección será a las 10 y también en ella se exhibirán películas cinematográficas y habrá desfile de variedades, con nuevos y escogidos números de su repertorio.

El viernes vuelve para este coliseo la compañía internacional de revistas y variedades bajo la dirección de Teófilo Hernández, quien estrenará la revista de gran espectáculo, muchos bailables y precioso argumento titulada, Cromos de Ayer y de Hoy, y que lleva la firma del laureado poeta señor Gustavo Sánchez Galarraga.

1442. Jl. 12.

PAYRET

La compañía de Orozco ha sido un triunfo en el rojo coliseo, pues todas las noches ha sido un éxito, tanto artístico como de asistencia por parte de las familias habaneras. Hoy es su última función en este teatro, pues mañana reaparecerá en "su casa" de Actualidades.

El programa que se ha combinado para hoy como despedida es de 8 y media a 9: Va la película por Jack Padjon, Huellas Misteriosas, y después la compañía llevará a escena la revista de Gustavo Sánchez Galarraga titulada Kaleidoscopio Cubano, y más tarde la revista de López Brillas y Hernández con versos de Galarraga titulada El Dinamismo de Carlos Miguel, en donde se admiran bellísimas decoraciones de Nono V. Noriega.

Esta función es como de costumbre, a base de sesenta centavos la luneta, quince centavos la tertulia y diez cts. el paraíso.

Mañana hará su presentación en este teatro la compañía de espectáculos Richardini, quien dará a conocer su gran arte de magia y ventriloquía, así como harán variedades Laura Miranda, la escultural canzonetista mexicana, Adelita Trujillo, la tiple cómica española, Vicente Morín, el tenor de grandes facultades, y el terceto Black Brothers, bailarines excéntricos de color, y se exhibirán muy buenas películas.

1522. J 12.

LUNA PARK

Mañana Viernes, debut de nuevos aparatos.— El Frolic será una novedad.

Para la función de hoy Jueves, se combina un magnífico programa. En primera línea figuran los Red Bugs (la atracción del día), el ferrocarril en miniatura y otras muchas novedades que hay siempre en Luna Park.

Para mañana Viernes o el Sábado, debuta Frolic, nuevo aparato mecánico que viene por primera vez a la Habana y que será sin duda alguna, la novedad de la semana. También para ese día se anuncia El Gusano, aparato conocido del público y que tiene asegurado su éxito, en temporadas pasadas. La Ola es otro aparato conocido del público, pero la que se inaugura el sábado en Luna Park es nueva, hecha en el país y perfeccionada y adaptada al gusto de los habaneros.

En Luna Park sigue funcionando con éxitos los tres Teatros: Las Revistas Americanas, Los Follies de Color y el Teatro Criollo de Mario Sorondo, en donde prepara la revista La Mujer que era Fría como el Mármol, y la reaparición del simpático negrito Alberto Garrido, tan aplaudido del público habanero.

Hoy habrá, como todos los días, actos gratis en el salón de Luna Park, y el magnífico concierto que la Banda Luna Park ofrece a los asiduos concurrentes al mejor y mayor Parque de diversiones de Cuba.

La empresa de ómnibus Compañía Cubana de Tránsito, ofrece de 7 de la noche en adelante un servicio esmerado, dejando y recibiendo en la misma puerta del Parque a las personas que concurran a Luna Park.

1522. J-12.

RIVIERA

Para hoy jueves, en tandas elegantes, a petición de numerosas familias de la divertida cinta en la que tanto se luce la muy simpática chiquilla Clara Bow, titulada Rosa La Revoltosa.

En la tanda inicial de la noche se proyectará la gran producción de Mary Alden, titulada La Han El Cruel.

Viernes, día de moda, en tandas aristocráticas, la Medal Film estrena la soberbia producción interpretada por la muy bella y gran actriz Jacqueline Logan, titulada Locuras de Media Noche.

En la inicial de la noche: Delitos y Pasiones.

Sábado y domingo, en tandas elegantes la Paramount estrena la producción Luminaria titulada La Mujer que Confesó, interpretada por Pola Negri El estreno de película interpretada por esta formidable actriz es siempre un acontecimiento, máxime tratándose de una obra tan intensamente dramática como La Mujer que Confesó.

Ni en un solo momento se pierde el interés; el argumento es de gran fuerza. Un drama en París en pleno año 1928. Un relato del barrio latino y de los Campos Elíseos. Un artista y un millonario. La felicidad y el odio. Este es el argumento de esta formidable cinta.

En el intermedio, debut de los muy aplaudidos Trovadores Mexicanos Tamaulipecos, que con tanto éxito vienen actuando en los teatros de la Habana. Cantarán numerosas canciones figurando entre ellas la muy popular Ramona, de la cual han hecho una verdadera creación.

El domingo, grandiosa matinée, con gran número de cintas, todas del agrado de los menores.

1441. J-12

UN CHOQUE

RIÑA Y LESIONES

El vigilante, 1920 condujo a la Estación a Angel Blanco Armas, vecino de Picota 71 y a Abraham Sherman de Bayona 14 por haberlos sorprendido en riña, en la puerta del domicilio del primero. Ambos tuvieron que ser asistidos en el Centro de Socorros de lesiones leves que mútuamente se produjeron.

UN CHOQUE

En Mercaderes y Obispo, chocó el Herran López vecino de Cortina D, con el omnibus 24 de la Compañía Cubana de Tránsito que conducía Antonio Miranda Lara vecino de Domínguez 26, sufriendo ambos vehículos averías de escasa importancia.

ESCANDALO

El vigilante 1684 condujo a la Estación a José Carrillo Molina vecino de Salud número 160 por haber formado un gran escándalo en Agustín Alvarez frente al número 4.

APOLO

A las 9 en punto será estrenada la divertida comedia Paramount titulada Todos omos Actores, por Ford Sterling, Louise Dresser, Betty Bronson y Lawrence Gray, una revista y exhibida por última vez la producción Metro titulada Hombre, Mujer y Pecado, por John Gilbert.

Lunetas: 20 cts.

A las 5 y media, Hombre, Mujer y Pecado, y una comedia. Damas y niños 10 cts.

Mañana: función popular dedicada a las damas que solamente pagarán 10 cts. por la luneta. En el programa figuran Un Beso en el Taxi, por Bebe Daniels, y En Faldas Ajenas, por Marjorie Daw.

El sábado, La Ley del Hampa y Cuestión de Honor.

En la entrante semana, Música Celestial, por Laura La Plante.

1443. J-12.

OLIMPIC

En las secciones elegantes de 6 y 9.45 se estrena la interesante cinta Paramount, interpretada por Thomas Meighan, titulada Esposa por Despecho.

El precio de estas tandas, todos los días, es de 40 cts. la luneta.

En la tanda de 8.45 Johnny Walker en Lobos del Aire.

Mañana, Viena Danzante, por Ben Lyon y Lya Mara.

Sábado 14: El Jorobado o Enrique de Lagardere.

Domingo 15, en matinée: El Boticario Rural; El Valle de los Peligros, por Jack Perrin y La Condesa Secuestrada, por Billie Dove y Lloyd Hughes. En las tandas de 6 y 9.45: El Circo de la Vida o Eva Sacrificada, magistral creación de la First National.

1434. J-12.

CUBA

Excelente programa es el que para hoy nos prometen en el ventilado y confortable cine de la calle de Suárez.

La tanda popular de las cinco y media se cubrirá con una revista y una comedia, seguirá con la proyección de la interesante producción por John Gilbert titulada SU HORA, y la superproducción por Marion Davies y Conrad Nagel titulada Belleza o Corazón.

Por la noche en función corrida a las 8.30 el mismo programa de la tarde.

Mañana Viernes: El Novato de West Point, por William Haines.

Sábado 14: RAMONA, por Dolores del Río.

Domingo 15: La Mujer que no pudo Rehusar, por Lya de Perry.

1444. J-12.

CARTEL DEL DIA

TEATROS

NACIONAL.—No hemos recibido programa.

PRINCIPAL DE LA COMEDIA.—9 y 30: Una comedia para casadas; Los Pepillitos.

ALHAMBRA.—8 y 30: Mala mujer. Segunda tanda: El viaje a Karachi. Tercera tanda: Amor al desnudo. Al final de la segunda y tercera, variedades.

PAYRET—No hemos recibido programa.

REGINA.—9 y 15: Compañía de Revistas Francesas.

ACTUALIDADES.—8 y 30 y 9 y 45: cintas cómicas y dramáticas; variedades.

CINEMATOGRAFOS

CAMPOAMOR.— Tarde y noche: una revista; ¡Guardia, guardia!, Ramona. Tandas elegantes: números de variedades.

PRADO.—5 y 15: Pagando su culpa; canciones por el barítono Hoyos. 9 y 30: Homenaje a Rita Montaner. 8: Pagando su culpa.

OLIMPIC.—6 y 9 y 45: Esposa por despecho. 8 y 45: una revista; Lobos del aire.

LARA.—Tarde y noche: una revista de asuntos mundiales; una cinta cómica; La mano del amo; El Novato de West Point.

MENDEZ.—5 y 30 y 9 y 30: una cinta cómica; Se alquilan maridos. 8 y 30: una revista; La Esclava de Plata.

CUBA.—Tarde y noche: una revista; una comedia; Su hora; Belleza o corazón.

TRIANON. — 9 y 30: Función a beneficio del Lucky Tennis Club.

MARIO SORONDO (Luna Park). La mujer que era fría como el mármol; La fiebre del desnudo; Bataclán y bataclán; El gallego que llegaba siempre tarde.

IMPERIO.—Tarde y noche: Lobos aristocráticos; Lo que puede una mujer; Recluta sobre las olas; una revista.

LIRA.—Matinee y nocturna: una revista; Un partido de balompie; El rey de los niños; La antecámara del matrimonio.

GALIANO.—Tarde y noche: una revista; La cabaña del Tío Tom; El fantasma del aire.

NEPTUNO.—5 y 30 y 9 y 45: Danubio Azul. 8 y 45: La cabaña del Tío Tom.

APOLO. — 5 y 30: una revista; Hombre, mujer y pecado. 9: Todos somos actores; una revista; Hombre, mujer y pecado.

LARA.—Tarde y noche: La mano de quién; La ley del hampa; una revista.

RIALTO.—5 y 15 y 9 y 45: El Jorobado o Enrique de Lagardere; números por el tenor Medrano. 8 y 30: La coqueta empedernida.

WILSON. — Tarde y noche: La ciudad del pecado; El filántropo chasqueado.

INGLATERRA.—Tarde y noche: Entre llantos y risas; Bocaditos venenosos.

GRIS.—5 y 30 y 9 y 30: Actualidades habaneras; La máscara de oro. 8 y 30: El vértigo.

UNIVERSAL.—Matinee y nocturna: Los patinadores; El desdeñoso; episodio octavo de El Idolo Indio; De lo vivo a lo pintado.

VIVES.—5 y 30 y 9 y 30: Un drama en el aire. 8 y 30: Viejas verdes.

VERDUN.—Tarde y noche: una revista; una comedia; El trompeta salvador; Aquello, Belleza o corazón.

RIVOLI.—5 y 15: Cuestión de honor. 8 y 30: Cuestión de honor; El martirio de una madre.

FAUSTO.—5 y 30 y 9 y 45: Los Miserables. 8 y 30: La gracia de Alah.

ENCANTO.—8 y 30: El consultorio del amor. 5 y 30 y 9 y 45: La sultana del desierto.

RIVIERA—Tandas elegantes: una revista; Rosa la Revoltosa. 8 y 15: La Han el Cruel.

CAMPOAMOR

Hoy: Debut de Amparito Medina y Dolores del Río en RAMONA.

Para hoy se anuncia en todas las tandas de Campoamor, la última exhibición de la película de Dolores del Río, RAMONA, y en las tandas elegantes de 5.15 y 9.30, antes de RAMONA, se anuncia el debut de dos grandes artistas, Amparito Medina y la notabilísima cancionista Medina-Celi, hermana de la anterior.

Amparito Medina es en la hora de ahora, la más característica de las danzarinas españolas. Amparito ha prestigiado su arte creando para las danzas populares de las regiones españolas, un sello de extraordinaria elegancia y sencillez. La recia emotividad de esos bailes, sus simbolismos, su casticidad, han sido claramente interpretados por Amparito, y los públicos de Francia, Alemania y Portugal han podido gustar plenamente de la emoción estética que de ellos emerge.

Con Amparito hará su debut, Medina-Celi, artista poseedora de grandes facultades de voz y estilo.

Para mañana, se anuncia el estreno de El Dánubio Azul, preciosa producción de Cecil De Mille, que tiene por principal intérprete a Leatrice Joy.

El sábado, última exhibición en la Habana, de la cinta de Pola Negri, Sublime y Perversa.

Los precios de Campoamor, siempre a base de 20 cts. la luneta en las tandas de por el día y 40 centavos en las tandas elegantes de tarde y noche.

1448. J-12.

RIALTO

Grandioso éxito de la cinta El Jorobado o Enrique Lagardere

Grandioso fué el éxito obtenido en el día de ayer, por la exhibición de la preciosa cinta basada en la famosa novela titulada El Jorobado o Enrique Lagardere, cinta esta, que con toda seguridad, volverá a triunfar en las tandas de 5.15 y 9.45 de hoy. En estas tandas también actuará el gran tenor Medrano, que triunfó anoche ante el selecto público de Rialto, por la exquisitez de sus interpretaciones, por la arrogancia de su figura escénica y por la belleza de su voz de oro, que él sabe matizar con la fluidez maravillosa y colorida de su alta escuela de canto. Maestro de la expresión artística. Medrano hace de cada canción una obra de arte.

En la tanda 8.30 La Coqueta Empedernida, por Lily Damita.

1439. J-12.

Continúa en la página diez

MAÑANA **RIALTO** MAÑANA

5¼ 9½ — 5¼ 9½

COLOSAL ESTRENO EN CUBA

HAVANA FILM presenta la gran producción

EL CHACAL DE LOS MARES

Superdrama de los mares. interpretado por

RALPH W. INCE

CLAIRE ADAMS

THEODORE VON ELTZ

MITCHEL LEWIS

LUNETA 50¢

GRAN EXITO 5½ y 9½ Del Notable Tenor MEDRANO Que cautiva al publico con sus melodiosas canciones criollas y tangos argentinos

Escalofriante tragedia que tiene por escenario la cubierta de un barco y por tema el amor de una mujer.

Repertorio HAVANA FILM Co. - Aguila 33

M.E.C.D. 2016

"TRIANON"

Un elegante y sencillo modelo en Piel Beige-Perla (Tacón alto y mediano)

$7.50

Hnos. Alvarez. — Neptuno y San Nicolás. — Teléfono A-7004

CINCO HERIDOS EN UN CHOQUE EN LA CIENAGA

Tuvo lugar la colisión entre una guagua de "La Zenaida" y un carro de la Havana Central

Un terrible choque tuvo lugar ayer en el crucero denominado de La Ciénaga, en el Cerro.

Un omnibus de La Zenaida, que manejaba el chofer Albino Carrodeguas, chocó con el carro 875, de la Havana Central, que llevaba como motorista a Andrés Martínez y como conductor a Juan Hernández.

Resultaron heridos en este choque las siguientes personas: Benigno Gómez leve; Clementina Acosta, menos grave; Benigno Gómez, menos grave; Feliciano Sánchez, menos grave; y Ricardo Santier, grave.

El vigilante Andrés Brito intervino en el caso, conduciendo los heridos a la Casa de Socorros del Cerro.

Feliciano Sánchez y Ricardo Santier, pasajeros de la guagua, declararon que el motorista fué el culpable del hecho. Pablo Ortiz, testigo, declaró que el chofer del omnibus fué el causante.

El Juzgado conoce del hecho.

SUCESOS DE AYER

NO LE DEVUELVE LA CADENA

Emilio Albear Ducton, vecino de L. Pérez, 72, denunció haber entregado una cadena de oro a José Verano Castillo del mismo domicilio, quien se la iba a comprar y al ver que pasaban los días y éste ni se la devolvía ni le entregaba el dinero, fué a reclamarla y el Verano le amenazó con darle una paliza, negando que le hubiera entregado tal cadena.

DESOBEDIENCIA

El vigilante 183 detuvo a Antonio Vale e Infante chofer y vecino de Salud 20 porque en Carrillo frente al Néctar habanero le desobedeció cuando le llamó la atención por una infracción municipal que cometió en dicho lugar.

UNA PEDRADA

Pedro Vega, vecino de Romay y Zequeira fué asistido en el Centro de Socorros de una herida contusa en la región malar izquierda, la que sufrió al ser alcanzado por una piedra que le arrojó un menor en Labra y Finlay.

ESCANDALO POR EMBRIAGUEZ

El vigilante 711, arrestó a Alberto Jiménez vecino de Habana 198 porque en estado de embriaguez alcohólica formó un gran escándalo en Cienfuegos y P. Pérez.

UN RESBALON

Al dar un resbalón casualmente en su domicilio Ignacio Gualba Salomón vecino de Figueras 46, se cayó al pavimento y se produjo una herida contusa en la región frontal.

PICADOR IRASCIBLE

Manuel Murillo Folla vecino de Príncipe 11 y Vicente Pita Montero de A y 23 Vedado, ambos choferes fueron asistidos de lesiones leves, que le produjo un individuo al que no conocen por que le negaron una peseta que les pidió, ocurriendo el hecho en la piquera de la Estación Terminal. El furioso "picador" después que los hubo maltratado de obra se dió a la fuga.

HABANERAS

Viene de la página SIETE

APARTMENT HOTEL

ALMUERZO DE DESPEDIDA

Fraternal y espléndido.

Un almuerzo ayer.

Ofrecido por el doctor Pérez Benitoa, distinguido catedrático de la Universidad, en el Apartment Hotel del Vedado.

Homenaje de despedida a los doctores Esteban Rodríguez Castell y José Menéndez.

Ilustrados profesores.

Que salen de viaje.

Viaje de estudios cumpliendo la comisión que les ha sido conferida por el Secretario de Instrucción Pública.

Con el anfitrión y los festejos tenían su cubierto en elegante mesa el doctor Ricardo Martínez, decano de la Facultad de Letras y Ciencias, el presidente de la Escuela de Ingenieros y Arquitectos, el doctor Antonio Fernández de Castro y los doctores Pedro Martínez Inclán, Emilio de Soto, Miguel Angel Moenck, Alberto Camacho, Tapia Ruano, Varela, Sotelo y Ruenes.

En el roof del moderno y lujoso hotel se sirvió el almuerzo.

Un menú delicioso.

Y la reunión muy cordial.

JESUS NAZARENO.

Gran fiesta religiosa.

En la Iglesia de Jesús María.

Celébrase mañana con una solemne misa conmemorando el tercer aniversario de la fundación de la Cofradía de Jesús Nazareno.

Constituida se encuentra con las señoras Angélica Fernández de Sánchez, presidenta, Guadalupe Villamil de Baños, vicepresidenta, María Teresa Escarrá de Casares, secretaria y Enriqueta Planas de la Moneda, vicesecretaria.

Camarera.

Julia Bolado de Entrialgo.

Dará comienzo la misa a las nueve de la mañana con una parte musical selecta, interesantísima, a cargo de alumnos de la academia de canto que dirige la distinguida profesora Amelia Izquierdo.

El programa, como se verá a continuación, consta de cuatro números

I. Ave María. Massenet. Srta. Mercedes Menéndez.

II. O Salutaris. Casnier. Sr. John O'Gallagher.

III. Ecce Panis (duo). Theodore Dubois. Srta. Mercedes Menéndez y Sr. John O'Gallagher.

IV. Gran Himno al Nazareno. Pastor. Sol por la Sra. Julia F. de Sainz y coro de alumnos.

Prestan igualmente su valioso concurso la señora Alice Dana de Pino y las señoritas Tití Escobar y María Elozegui.

Todos los números serán acompañados con violín, violoncello y órgano, respectivamente, por los profesores Tell y Molina y la señorita Tetè Pérez.

Predicará el Padre Serra. Misionero.

Continúa en la página ONCE

PELUQUERIA DE SEÑORAS Y NIÑOS

de la CASA GRANDE de

ZUBIA Y PAGES

Ondulación Permanente

Ultimo Cri de Moda

TELEFONO M-5623

Director, Diego

EL "JAZZ"

Ha Conquistado al Mundo

EL Saxófono CONN, internacionalmente famoso, es indispensable en toda orquesta que ejecute música bailable moderna.

Debido a sus muchas innovaciones exclusivas y a lo detallado de nuestro libro de instrucciones, resulta extremedamente fácil aprender a tocar un saxófono CONN.

Los instrumentos de viento CONN son los predilectos en todo el mundo. Directores de orquestas, solistas y aficionados los prefieren a cualesquiera otros.

Nuestro catálogo ilustrado le demostrará por qué. Lo enviamos gratis. Pídalo en seguida.

CONN BAND INSTRUMENTS

WORLD'S LARGEST MANUFACTURERS

C. G. CONN, Ltd., Export Corp.

24 Export Bldg.

Elkhart, Indiana, E. U. A.

ESPEJUELOS DE CAREY EN $3.00

Gabinete de Optica "Versalles"

TORO Y HERNANDEZ. PRADO 102

COLONIA Y LOCIÓN NARCISO AZUL de Mury París.

EXQUISITAS ESENCIAS

Joyería "El Gallo"

La renovación constante de nuestro surtido nos permite ofrecer a usted los objetos más finos que se producen, a los precios que el modernismo comercial exige.

VEA NUESTROS PRECIOS

SAN RAFAEL E INDUSTRIA TELEFONO A-2738

LA ISLA DE CUBA

LA CASA MAS POPULAR — MONTE 55 y 57 — LA QUE MAS BARATO VENDE

HOY SOLAMENTE

'A Menos del Costo'

CREPE MONGOL

DE LA MEJOR CALIDAD A

$1.40

COMPLETA COLECCION DE COLORES.

SU VALOR ES $2.00 LA VARA.

VISITE NUESTRO SALON DE HELADOS Y REFRESCOS. EN EL PRIMER PISO.

Gran Venta Anual de Julio

Practicamos aquella famosa máxima del Apóstol MARTI: "CON TODOS Y PARA TODOS".

El público que frecuenta "LA ISLA DE CUBA" pertenece a todas las esferas sociales. A las personas de modestos medios de vida les resolveremos sus necesidades con nuestros precios tan sumamente moderados. A las familias de elevada posición ofrecemos asimismo la conveniencia de nuestros precios y la satisfacción de su gusto aquilatado con mercancías de clase suprema que se renuevan constantemente y que se seleccionan en los mercados de producción que abastecen a los principales centros de la moda.

Las telas, los colores y los dibujos que están en boga entre las elegantes de París y New York, forman también parte de nuestro extenso surtido.

TENEMOS LO QUE TIENEN OTRAS CASAS Y LO VENDEMOS MAS BARATO, QUE ES LO QUE A UD. LE INTERESA.

JABON DE MARSELLA "LECHIEN" ("EL PERRO")

Por encargo de los señores Ruiz y Paleo, S. en C., de Cienfuegos, a quienes representa en La Habana el señor José Solís, repartiremos HOY Y MAÑANA, de 3 a 5 de la tarde, muestras del excelente JABON DE MARSELLA marca "LE CHIEN", a nuestros clientes.

Nos permitimos recomendar este producto al público por sus buenas cualidades.

EL REPARTO SE HARA EN EL PRIMER PISO, A LAS HORAS INDICADAS.

¿Quiere usted comprar realmente barato?

HONRE CON SU VISITA LA GRAN

Liquidación de Julio de "La Opera"

GALIANO Y SAN MIGUEL

NO QUEREMOS QUE NOS COMPRE POR SORPRESA, SINO DESPUES DE ESTAR BIEN CONVENCIDA DE QUE SOMOS LOS QUE MAS BARATO VENDEMOS HOY EN LA HABANA

¡Revuelva a su gusto todas las mesas! ¡Compare calidades y precios! ¡Pregúntenos cuanto quiera! ¡¡Usted nunca nos molestará!!

La rebaja es general. Ofrecemos gangas en todos nuestros artículos. Como ejemplo, escogemos al azar un renglón de cada departamento, para que se pueda ir formando una idea de las nunca vistas ventajas que obtendrá usted si nos compra.

TELA ESPEJA FRANCESA, 1 1|4 varas de ancho, a	$ 0.48
CRETONA PRECIOSOS DIBUJOS, 1 1|4 varas de ancho, a	0.20
CHIFFON VOILE ESTAMPADO, 200 estilos, a	1.25
CALCETINES DE SEDA, a cuadros y rayas, a	0.45
CAMISAS VICHY, colores firmes, a	0.95
MEDIAS "ALLEN A", garantizadas, a	1.25
ESTERAS JAPONESAS, 18 x 36, a	0.25
SABANAS medio cameras, a	0.54
COLONIA GUERLAIN, 1|8, a	1.00
CREMA ALMENDRA, a	0.19
POLVOS TALISMAN, de Houbigant, a	0.40
ABANICOS, TAMAÑO GRANDE, a	0.29
TRAJES DE BAÑO, pura lana, a	2.50
PIEZAS ENCAJE VALENCIEN, blanco y crudo, a	0.30
AJUSTADORES TUL, forma Naranja, a	0.59
200 ARTICULOS PARA REGALOS, que valen $6.00, $5.00 y $4.00, a	1.50
SOMBRILLAS DE CRETONA, a	1.45

LA PRIMERA SEMANA DE LA LIQUIDACION DE JULIO FUE UN EXITO TREMENDO. ESTA SEGUNDA SEMANA NOS PROPONEMOS QUE EL EXITO SEA MAYOR. ¡¡Y LO ESTAMOS CONSIGUIENDO!!

EL DOMINGO, SAN ENRIQUE. EL LUNES, NTRA. SRA. DEL CARMEN

Tenemos preciosidades para damas y caballeros, a precios muy económicos. No compre sus regalos sin ver nuestro variadísimo surtido.

La Opera

TEJIDOS — CONFECCIONES Y NOVEDADES

GALIANO Y SAN MIGUEL (ACERA DE LOS PARES)

LIQUIDACION DE JULIO

LIQUIDACION DE JULIO

"La Historia Bibliográfica de la Universidad de la Habana", Como Memorial del Bicentenario

Acometido de repentina indisposición que lo privó del conocimiento, fué conducido a su domicilio el Dr. Solano Ramos.—Aprobado por el Rector el reglamento de Pedagogía

UNA OBRA MONUMENTAL DEL DOCTOR DIHIGO

Sin hipérbole y sin lisonja puede calificarse de obra monumental la que muy en breve aparecerá editada por el doctor Juan M. Dihigo, ejemplar maestro del Alma Mater, en el que lleva profesando su cátedra 38 años y es gala y prez de su Claustro como Profesor de Filología y Lingüística.

El doctor Dihigo, que es también un benedictino laico como es notorio, ha dado cima a la preparación de su obra prócer "Historia Bibliográfica de la Universidad de la Habana", destinada a perdurar como digno memorial del Bicentenario de nuestra Alma Mater y muy pronto saldrá a la luz, comprendiendo en ella no sólo la producción "editorial" de sus Profesores desde fines del Siglo XVIII, sino cuanta producción científico-profesional se debe a sus Graduados, incluyendo — y este solo sector acusa la condición benedictina del ilustre autor de la obra — cumplida referencia de las tesis doctorales presentadas por cuantos han recibido la muceta doctoral en sus distintas Escuelas y Facultades universitarias.

Si no lo fuese ya por su ejecutoria modelo, ahora habría que declarar al querido maestro universitario "Benemérito del Alma Mater". Por lo menos...

Si pasma pensar qué labor se impuso el doctor Dihigo para dar cima a su "Historia Bibliográfica de la Universidad de la Habana", se hurta a todo comentario el hecho de que también está próxima a editarse otra obra suya, e igualmente monumental en el recto sentido de la palabra, pues se trata de su "LEXICO CUBANO" que constará de una veintena de volúmenes, de los que está terminando el cuarto, teniendo ya en prensa el Volumen Primero, que comprende "únicamente" vocablos de la inicial "A", con un prólogo del eminente filólogo español P. Julio Cejador y Franca, escrito antes de fallecer. Unicamente es capaz de esa ciclópea labor el doctor Juan M. Dihigo, merecedor de los más calurosos y sinceros plácemes. Archimerecidamente ,a fe.

SESION DEL CONSEJO UNIVERSITARIO

Conforme anunciamos oportunamente, ayer mañana celebró sesión el Consejo Universitario, presidido por el señor Rector doctor Octavio Averhoff, conociendo y resolviendo distintos asuntos urgentes de orden interior universitario.

Además, fueron acordadas las siguientes licencias, cuyas solicitudes habían sido previamente informadas a favor:

De un año y a partir del primero del actual al Profesor doctor Henares, a tenor de lo preceptuado en el artículo 79 de los vigentes Estatutos.

De 45 días, por enfermo, al Bedel de la Escuela de Ingenieros señor Juan Veigas. Y otra análoga, de igual duración, al empleado del Decanato de Medicina señor Bernardo Aguiar.

INDISPOSICION DEL SR. SOLANO RAMOS

Después de haber asistido ayer mañana a la sesión celebrada por el Consejo Universitario, regresado a su despacho en el Decanato de Medicina, el doctor Solano Ramos se vió acometido de súbita indisposición, afectándole seriamente, al punto de quedar privado de conocimiento.

Prestamente atendido por el señor Secretario de la Facultad doctor Ramón A. Mendoza y personal de aquella oficina, el doctor Solano Ramos hubo de ser trasladado a su domicilio, asistido por su hermano el doctor Domingo Ramos y sus comprofesores doctores Souza y Bisbé, a quienes se confió su cuidado cuando sufrió el anterior ataque apendicular, que acaso ahora se repita.

Ayer seguía en estado febril, en las horas de la tarde, aquejado por el repentino dolor que lo indispuso.

De todas veras deseamos su pronto restablecimiento.

LAS REFORMAS EN LA FACULTAD DE DERECHO

En otro lugar de esta edición damos cuenta de la fecunda sesión celebrada ayer mañana por la Facultad de Derecho, en pos de las amplias y trascendentes reformas que viene ultimando.

Según nuestros informes, que debemos a la gentilidad del doctor Gustavo Gutiérrez "máximo forjador" de estas reformas, en la próxima semana culminará su tarea la Comisión, estando citada para el próximo lunes 16, a cuya sesión asistirá el doctor Octavio Averhoff, especialmente invitado, en su calidad de Profesor Titular de la Facultad.

Debemos una rectificación parcial a nuestros lectores, en relación con estas importantísimas reformas: su implantación no será total en el próximo año académico, si bien algunas de ellas, como el "Curso Preparatorio" sí será establecido para los que deseen matricularse en los estudios de Derecho en Septiembre venidero.

TITULO INCORPORADO

Ha sido autorizada por la Secretaría de Instrucción Pública, a propuesta de la Facultad respectiva y del Rectorado de la Universidad, la incorporación del título de Doctor en Cirugía Dental expedido por la Universidad "Loyola", de New Orleans, al señor Carlos Rodríguez Viada.

SOLICITUDES DE GRADO

Por haber terminado los estudios del plan vigente han solicitado ser admitidos a los ejercicios de Grado para el título de Doctor en Cirugía Dental los señores Francisco J. Cardá y Quintero, José A. Rodríguez Vinajeras. Antonio Fernández Quintana, Antonio Rodón Alvarez, Enrique Dueñas Irigoyen y Alejandro González Bavastro.

REGLAMENTO DE LA ESCUELA DE PEDAGOGIA

Ha quedado definitivamente aprobado por el señor Rector, después de serlo por la Facultad de Letras y Ciencias, el Reglamento de la Escuela de Pedagogía de la Universidad, en el que la más importante innovación acordada es la distribución de sus estudios en cuatro cursos, en vez de los tres en que antes se hallaban agrupados.

TRASLADO DE RENUNCIA

Del señor Alcalde Municipal de la Habana, recibió ayer atenta comunicación el señor Rector de la Universidad participándole que el doctor Rafael Santos Jiménez había renunciado al cargo de Jefe de la Consultoría Legal del Ayuntamiento, notificación que fué anotada en su expediente personal como Profesor Auxiliar que es de la Facultad de Derecho el doctor Santos Jiménez.

PROFESOR SUBSTITUIDO

Para no diferir la celebración de los exámenes de "Derecho Civil, Tercer Curso", el señor Decano de la Facultad dispuso ayer que el doctor Manuel Dorta Duque substituya en dicho Tribunal al doctor José Guerra López, que se halla enfermo.

PETICION DE DATOS REITERADA

En nombre de la Facultad de Derecho y por encargo expreso del señor Decano, ayer dirigió el doctor Gustavo Gutiérrez atentas comunicaciones a los señores Presidentes de los Colegios de Abogados de Camagüey y Pinar del Río, suplicándoles nuevamente la remisión de los datos —ya dos veces solicitados — de los Letrados que aparezcan inscriptos en dichos organismos provinciales.

Como ya hemos publicado, estos datos se precisan — a tenor del espíritu que informa y preside las reformas que actualmente se elaboran en dicha Facultad — para establecer nuevas y provechosas relaciones entre la clase y el Alma Mater, de la que no deben seguir totalmente desvinculados sus Graduados, así como lograr determinadas ventajas profesionales para los señores Abogados en ejercicio, de las seis provincias cubanas.

OPOSICIONES A PREMIOS

El señor Secretario de la Facultad de Medicina y Farmacia, doctor Ramón A. Mendoza nos informó ayer que, en la casi totalidad de las asignaturas de las cuatro Escuelas de dicha Facultad no serán convocados los ejercicios de oposicin para premios hasta la última decena de este mes.

Día 13. — Mañana, a la una y media de la tarde comenzarán los ejercicios de oposición a premio en la asignatura de "Trigonometría".

A las 8 a. m., comenzarán los ejercicios de oposición a premio en la asignatura "Prótesis Dental, Primer Curso". En el local de Zanja y Belascoaín.

Día 14. — Comenzarán los ejercicios de oposición a premio en la asignatura "Enfermedados de la Laringe, etcétera"', a las 8 a. m., en el Hospital Calixto García.

Día 16. — Para premios en "Cálculo Diferencial" a la una de la tarde y para "Metodología Pedagógica" a las 7 a. m. Para "Prótesis Dental, Segundo Curso", a las 8 a. m.

Día 17. — Bacteriología Farmacéutica.

OPOSICIONES PARA AYUDANTES

Mañana, día 13, comienzan los ejercicios de oposición para cubrir plazas de Ayudante-Graduado de la Cátedra de "Anatomía Número 2", a las dos p. m., en el Local-Escuala de Zanja y Belascoaín.

NOTICIARIO DE EXAMENES

Han sido diferidos para mañana, día 13, los exámenes anunciados para hoy en la asignatura de "Física", los dos grupos, que comenzarán a las 4 p. m., en el Hospital "Mercedes".

Hoy, a las 8 a. m., será el último llamamiento para los alumnos de "Filosofía Moral".

El lunes 16, último llamamiento a los alumnos de "Derecho Romano" y de "Derecho Internacional" (Público y Privado) a las 8 a. m., y 2 p. m., respectivamente.

COME Y BEBE Y SE NIEGA A PAGAR

El vigilante 1934, presentó en la Estación a Antón Mahlmecht sin ocupación ni domicilio por acusarlo Héctor Alfonso Boza, dueño y vecino de la casa de comidass sita en 27 de Noviembre 24, quien le acusa de haber comido en su establecimiento varios platos de comida y haberse bebido una botella de cerveza, importando todo setenta centavos los que después se negó a pagar alegando que no tenía dinero.

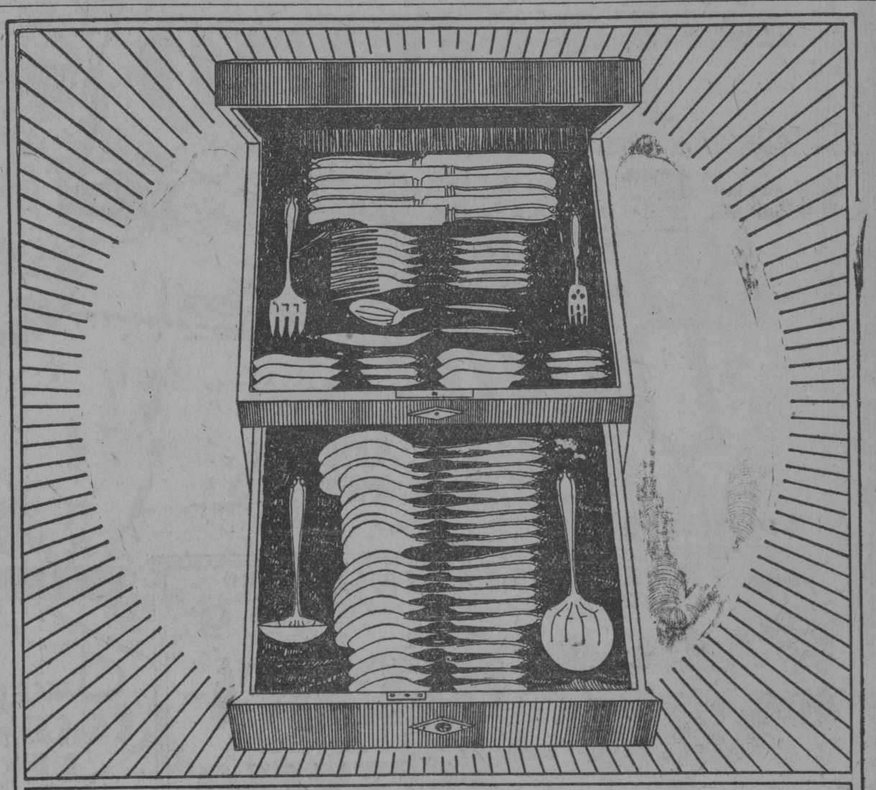

ELEGANTE Y PRACTICO REGALO

"UN ESTUCHE DE CUBIERTOS DE PLATA"

Desde el juego para una persona; hasta la cantidad que desee, tenemos estuches. Acabado y extenso surtido en los mismos, de la acreditada marca:

"ONEIDA COMMUNITY PLATE"

"LA VAJILLA"

Ave. de Italia 114 (Galiano) Tel. A-4080

OTAOLAURRUCHI Y HNO. Locería y Cristalería.

Sucursal: Ave. de Italia 42 Tel. M-6649.

M.E.C.D. 2016

EN TODAS LAS TANDAS — CAMPOAMOR — EN TODAS LAS TANDAS
HOY
ARTISTAS UNIDOS presenta a
DOLORES del RIO
en
RAMONA
5¼ EN TANDAS ELEGANTES 9½
Antes de la película
Grandioso DEBUT de dos grandes artistas

AMPARITO
MEDINA
LA REINA DE LA DANZA
Y
MEDINA-CELI
GENTIL CANCIONISTA
TANDAS DE 2 y 3½ 20¢ LUNETA
MAÑANA LEATRICE JOY en EL DANUBIO AZUL
producción de DE MILLE PICTURES CORP.
TANDAS DE 5½, 8, 9½ 40¢ LUNETA

CINE

NOTABLE PROGRESO DE LA INDUSTRIA CINEMATOGRAFICA

(POR ANDREW BLACKMORE.)

(Especial para DIARIO DE LA MARINA.)

LOS años 1927 y 1928 han sido, para los productores británicos de películas, un período de experimento y de expansión. En cada rama de esta industria se han hecho progresos sorprendentes. Como ejemplo de ello puede citarse el caso de una compañía productora inglesa que acaba de vender a los Estados Unidos toda su producción del primer año: trece películas en total. La suma de dinero que así ingresó en la compañía significa que, mientras hasta aquí podía gastar solamente 15.000 libras en producir cada película, ahora podrá gastar hasta 45.000 libras. En cada lado ha habido progreso constante desde que se aprobó la Ley Cinematográfica del año pasado.

Un experto señaló recientemente que de todas las películas extranjeras que se exhibían en la Gran Bretaña, no había realmente buena más que una de cada cinco; de las películas británicas, la proporción es mucho mayor. Durante los seis últimos meses la industria ha llegado a 5 millones de libras de capital nuevo, y en la actitud de los bancos, en lo que se refiere a dar facilidades de crédito, ha habido una mejora señalada.

La perspectiva para el futuro es optimista. Los estudios cinematográficos existentes han sido ampliados; se están construyendo otros nuevos, y se está instalando nuevo equipo, mejores aparatos de alumbrado y mayores laboratorios. El personal se ha cuadruplicado. Pero lo más significativo es que muchos hombres de reconocida inteligencia en otras esferas de actividad, están ahora profundamente interesados en la producción de películas, y autores de fama mundial están dirigiendo su atención hacia las posibilidades del nuevo arte. Mr. H. G. Wells y Mr. Bernard Shaw, entre otros, están considerando la pantalla como nuevo medio de presentación de sus pensamientos. La aspiración de los productores en la actualidad, es la calidad más bien que la cantidad; esperan proporcionar, más adelante, cantidad suficiente para satisfacer las necesidades del mercado.

Compre el **EXCELSIOR** *y vea la página*
"GUIA PARA COMPRAR BARATO MAÑANA"
ARTICULOS DE ULTIMA NOVEDAD

IMPERIO

Las películas seleccionadas para la función de hoy se titulan Lo que Pue de Una Mujer, por Eleanor Boardman; Reclutas Sobre las Olas, graciosísima comedia que interpretan los colosos de la pantalla Wallace Beery y Raymond Hatton; y Lobos Aristocráticos, interesantísima película en que se luce admirablemente el elegante Edmund Lowe.

Los precios, invariables, 10 cts. para la matinée y 10 centavos las damas y 20 los caballeros para la función corrida de la noche.

Mañana: Los Diez Mandamientos, grandiosa producción Paramount; La Negativa y La Viuda Alegre, por Mae Murray y John Gilbert.

Para el sábado se ha combinado un programa extraordinario.

1249. J-12.

INGLATERRA

San Rafael y Consulado. Teléfono M. 7069. Ventilación especial, sistema Tiffon. Temperatura invernal.

Temporada de verano a base de cine continuo de 1.30 a 11.30 rigiendo los precios de 10 cts. niños y 20 mayores.

Para hoy, magnífico programa, con las atracciones Entre Llantos y Risas, por Alexander Carr, Mary Alden y Baby Peggy; y Bocaditos Venenosos por Irene Rich y Mirna Loy.

Mañana: RAMONA, por Dolores del Río.

Sábado 14: Vendida por Lujo, por Virginia Valli, y El Filántropo Chasqueado, por Harry Lagdon.

Domingo 15: Revista de Revistas, por Josephine Baker; AQUELLO, por Antonio Moreno y Clara Bow; y La Pilluela de Venecia, por Constance Talmadge.

1437. J-12.

UNIVERSAL

En el fresco y concurrido cine de la calle de Egido entre Sol y Muralla se nos ofrece para sus dos turnos, un estupendo programa.

La comedia Los Patinadores.

La película de acción por el actor de moda, John Gilbert, titulada El Desdeñoso.

El episodio 8 de la emocionante serie por William Desmond titulada El Idolo Indio.

La graciosa comedia por Lew Cody, que lleva por título De Lo Vivo a lo Pintado.

La matinée de 1 a 6 costará 10 centavos solamente, y por la noche, de 6.15 a 11 p.m. caballeros 20 cts. damas y niños 10 cts.

Mañana: Música Celestial, por Laura La Plante, y El Detective, por Ben Lyon.

1520. J-12.

GRIS

Hoy Jueves, en las tandas elegantes de cinco y media y nueve y media, las Actualidades Habaneras Nº 11, y a continuación la suntuosa y emocionante film La Máscara de Oro, en que la encantadora Nita Naldi entusiasma al público con su gracia, sus trajes y actuación dramática.

A las ocho y media, la interesante obra dramática El Vértigo, por Jaque Catelain y Emmy Lyun.

Mañana: Falsa Hija, por Raquel Meller y Morgana La Sirena, por Iván Petrovich.

El sábado: Esposa por Despecho, por Thomas Meighan, y El Policía Millonario.

1432. J-12.

NEPTUNO

Hoy: El Danubio Azul

Hoy se exhibe en Neptuno, en las tandas elegantes de 5.30 y 9.45, la inimitable creación de Leatrice Joy titulada El Danubio Azul, basada en la opereta del mismo nombre.

La luneta cuesta 40 cts.

En la tanda de las 8.30 se exhibe por última vez La Cabaña del Tío Tom, por artistas de la Universal.

Luneta 20 cts.

Mañana: Viena Danzante, continuación de Danubio Azul, y Los Trovadores Tamaulipecos.

El sábado y el domingo: La Mujer Divina.

El domingo, en la matinée, los Trovadores Tamaulipecos.

1433. J-12.

SANTOS Y ARTIGAS

Rodolfo Hoyos, el gran barítono mexicano, será llevado a mayores empeños, para los que cuenta con facultades. Programas de fuerza serán presentados y se hará ovacionar en Los Gavilanes, ya que es superior a Ordóñez; en Aída, de la cual ha cantado maravillosamente el papel del feroz Amonasro; Carmen, Rigoletto, El Gato Montés, etc., etc. El público, encantado de su potente voz, de la cual puede hacer magnífico derrocha, reclama el verle en esas grandes obras de dificultades que Hoyos puede vencer fácilmente. ¿Cuándo le oiremos el prólogo famoso de Payasos? Y en las obras españolas Marina, y las ya citadas del Gato Montés, Gavilanes, etc.? Rodolfo Hoyos es cantante que convence a todos por su voz "joven", vigorosa, de bellísimo timbre, amplitud extraordinaria que completan con su gallardía personal y sus condiciones de gran artista. El barítono de la voz de oro, cantará toda esta semana en el Teatro Prado.

A propósito del Teatro Prado, en este teatro estrenará Santos y Atrigas la notable cinta La Diablesa, por la Compton y Warwick Ward.

1445. J-12.

VERDUN

El único cinema en la Habana al aire libre.

La empresa de este concurrido coliseo de la calle de Consulado nos anuncia para hoy un soberbio programa. La matinée comenzará a la 1.30 y terminará a las 6, exhibiéndose una revista, una comedia, la producción El Trompeta Salvador, por Jackie Coogan, AQUELLO, por Clara Bow; y Belleza o Corazón, por Conrad Nagel y Marion Davies. Luneta 20 cts.

Por la noche el mismo programa costando la función corrida damas 20 cts. caballeros 30 cts.

Mañana: Esposas por Despecho, por Thomas Meighan, y Quemando Broadway, por Helene Costello.

Sábado 14: Héroes Humildes, por Cullen Landis; y RAMONA, por Dolores del Río, cantada por el barítono señor Galindo.

1435. J-12.

HOY — PARAMOUNT FILMS presenta en el TEATRO — HOY
5½ y 9¾ DIA DE MODA — 5½ y 9¾ DIA DE MODA
ENCANTO
EL GRAN ESTRENO EN CUBA
de la producción
LA SULTANA DEL DESIERTO
"SHE'S A SHEIK"
por la bella artista

BEBE DANIELS
con el concurso de
RICHARD ARLEN y WILLIAM POWELL
LUNETAS 80¢ — PREFERENCIAS $1.00
DEBUT DEL TRIO de Cancioneras Mexicanas 5½ 9¾

GARNICA-ASCENCIO
Los mejores interpretes de la música popular mexicana
TANDA de las 8½
OWEN MOORE en EL CONSULTORIO DEL AMOR
LUNETAS 30¢
SABADO 14 A LAS 5½ — GRAN FESTIVAL — SABADO 14 A LAS 5½
de canciones MEXICANAS-ESPAÑOLAS y TANGOS
tomarán parte en el mismo
El Trio de Cancioneras GARNICA-ASCENCIO — RODOLFO HOYOS — y LOS TROVADORES TAMAULIPECOS
Lunetas 80¢ — Ya están a la venta las localidades — Preferencia $ 1.00

GACETILLAS

Viene de la pág. OCHO

MARTI

UNA NUEVA TEMPORADA. LA COMPAÑIA DE "FOLLCROMS Y REVISTAS EN "MARTI"

Arte, mucho lujo, muchas mujeres y mucha alegría...! He aquí en síntesis la idea de la nueva empresa Zapata y Cía., en el nuevo espectáculo que se inicia en "Martí" el próximo Viernes 13.

Las obras más celebradas de los autores y compositores nacionales y extranjeros, serán presentadas en el coliseo con gran lujo y propiedad con la colaboración de los más valiosos elementos.

Las señoritas Elisa Altamirano y Conchita Sandoval, figuran como primeras tiples, secundadas por el más escogido conjunto de segundas tiples que se ha presentado en la Habana en los últimos tiempos.

El maestro Estéban Palos ha sido designado director coreográfico destacándose en su conjunto como primeras bailarinas Jean Winslow, Joanne Lee y Mitzi Hutte tres danzarinas americanas del tipo "Pony" que habrán de causar sensación en los conjuntos.

El genial actor señor Manuel Noriega ha firmado con la empresa como primer actor y director de escena y sabido es que su nombre es una garantía. Abelardo Galindo figura como primer barítono, Isabel Hernández como característica, Emilio Odeña como primer actor de carácter, Julio Soto como tenor cómico y primer actor en su género, secundados por un grupo de actores conocidos como Ramón Zapata, Peón y otros.

1548. J-12

TEATRO REGINA

Hoy en Teatro Regina: París Follies (como en París)

Hoy Jueves 12, a las 9.15 de la noche, debuta en el simpático Regina esta compañía de revistas francesas y pochades parisinas.

Demás está decir el atractivo de este espectáculo que una vez conocido será de moda en la Habana.

La selección escogida de voces, artistas, argumentos y presentación, ha sido meticulosamente hecha para presentar una verdadera atracción al público.

Bataclanoterapia y Amor de Apache, son las obras de presentación: la primera en tanda especial a las 10.30 y la segunda en la tanda del debut, o sea, de las 9.15. Ambas obras, sancionadas por la crítica de París, han divertido durante muchos meses a los amantes del arte depurado en la Ciudad Luz. Como fin de fiesta, una revelación: las célebres "pochades" frívolas, encantadoras, alegres que podemos asegurar anticipadamente serán un acontecimiento.

La empresa, en sus deseos de popularizar este fino espectáculo, lo ha puesto al alcance de todas las fortunas: 40 cts luneta y 10 cts. galería en tandas sencillas; y 50 cts. luneta y 15 galería toda la noche.

Así, pues, el Regina es el lugar de cita para esta noche.

1554. J-12.

LARA

Interesante y muy atractivo resulta el programa de hoy en este acreditado cine.

En los turnos de 1.30, 4.30 y 9.30 irá a la pantalla la bonita obra titulada La Mano de Quién, por Ricardo Cortez y Eugene Gilbert.

En los turnos de 3.30, 5.30, 8.30 y 10 y treinta, se presentará la gran producción titulada La Ley del Hampa, por George Bancroft y Evelyn Brent.

Matinée, luneta 20 cts.

Mañana: El Novato de West Point.

Sábado 14: RAMONA, por Dolores del Río, y HABANA.

Domingo 15: Locuras de Media Noche.

Lunes 16: Danubio Azul.

1440. J-12.

WILSON

Para hoy, colosal matinée de 2 a 5 proyectándose las films La Ciudad del Pecado, joya de la Warner, en 9 actos, interpretada por Myrna Loy y John Miljan; y El Filántropo Chasqueado, comedia de la First National, en 8 actos, por Harry Lagdon. Para esta matinée regirán los precios de 10 cts. niños y 20 cts. mayores.

En tanda elegante a las 5.15 La Ciudad del Pecado, a los mismos precios de la matinée.

Por la noche, gran función corrida de 8.30 a 11.30 con el mismo programa de la matinée, a los precios de 10 cts. niños y 30 cts. mayores.

Mañana: RAMONA, por Dolores del Río.

Sábado 14: Vendida por Lujo, por Virginia Valli.

1436. J-11.

RIVOLI

Dos superproducciones, hoy en Rivoli.

Rivoli, el concurrido Teatro del Reparto La Sierra, anuncia para hoy en sus turnos preferidos, dos superproducciones de gran fuerza. A las cinco y cuarto será exhibida Cuestión de Honor, por Estelle Taylor y George O'Brien. Por la noche, en función corrida, Cuestión de Honor, y El Martirio de una Madre, por la famosa artista Mary Carr, inimitable en estas interpretaciones.

La nueva empresa de este cine anuncia una grandiosa matinée para el próximo domingo, en la que tomara parte la aplaudida pareja Berta y Silvio.

Pronto, nuevas atracciones.

1363. J-12.

VIVES

Un magnífico programa nos ofrece hoy, para todas sus tandas este elegante cine de la calle B. entre 27 y 29.

Para las tandas preferidas de 5.30 y 9.30 tiene el estreno de la monumental película de aeroplanos, que se titula Un Drama en el Aire (U. S. The Air Mail Pilot), interpretada por Jimmy Fulton y Blanche Mehafey.

A las 8.30: la simpática comedia de Louisa Fazenda, Viejas Verdes.

Mañana: Triste Flor del Hampa, por Pat O'Malley y Rosemary Theby.

El sábado: La Pilluela de Venecia, preciosa película de Constance Talmadge y Antonio Moreno.

El Domingo, a las 5.30 y 9.30 El Novato de West Point por William Crawford.

1440. J-12.

COMUNICACION DE LOS INDUSTRIALES AL JEFE DE ADUANA

El Sr. Alberto García, de la Secretaría de Hacienda, recibe un razonado escrito

Julio 11, 1928.
Señor Alberto García,
Jefe de la Sección de Aduanas, E. G.
Secretaría de Hacienda,
Ciudad.
Señor:

Consecuentes con su escrito de 13 de junio pasado, número 41711-OAG, 31669, Negociado de Ordenanzas y Asuntos Generales, en relación con la goma laca, y si debe o no ser considerada como producto de la industria de los Estados Unidos, a los efectos del Tratado de Reciprocidad celebrado con dicha nación; nos permitimos transmitir a usted nuestra opinión sobre el asunto, como sigue:

Esta resina, impropiamente llamada, es producida por una cochinilla, **Cocus lacca**, que vive en la India sobre los **Ficue religiosa et indica**, el **Hhamnue jujuba**, etc.

Se distingue en el comercio: 1ro. **La laca en cilindros**; Estos son trozos de ramas de arbol, rodeados por las células resinosas del insecto; es de color rojo subido, un poco transparente y al arder exhala un olor agradable. 2do. **La laca en branos**: Es **La laca en escama o en hojas**: Estas son las mismas anteriores, fundidas, coladas y reducidas a láminas delgadas por medio de la presión, en moldes apropósito: en la droguería se la distingue también con los nombres de **rubia, encarnada y morena**; contiene menos materia colorante que las otras especies.

Hace cuatro años ha llegado por primera vez a Europa, laca en filamentos amarillos, tan delgados como cabellos.

La resina laca blanca del comercio se obtiene, bien sea decolorando la laca natural por medio del hipoclorito de cal, a bien saponificándola y separando enseguida el alcali por un ácido.

Ahora bien: como quiera que la laca que se importa de los Estados Unidos o de otros lugares, no viene e nestado natural, esto es en **cilindros o lágrimas**, sino en **escamas o en hojas** y también en polvo con el nombre de **laca blanca**, debe ser considerada como producto industrial; pero también hay que tomar en consideración que es a su vez una materia prima para varias industrias, como la preparación de lacres, apareio de pinturas, barniz, etc.

Con **gracias por habernos dado la** oportunidad de servir a esa Sección de su merecida Jefatura, nuevamente, quedamos,

Muy atentamente,

A. O. Ceberio.
Secretario General.

SIN ASISTENCIA

Mercedes Marrero, de San Nicolás 102, fué conducida a Emergencias, falleciendo allí. No presenta lesiones el cadáver en su hábito externo. Se ignora la causa de su muerte.

PERJURIO

Denunció en la Judicial Manuel Pazos Landeira, de Amistad 40, que el dueño del Restaurant El Día, de Galiano y Trocadero, José Díaz, vendió el restaurant sin abonarle 63 pesos que por sus haberes le debe.

RIÑA Y LESIONES

El vigilante 1896 presentó en la Estación a Angel Diego López, vecino de J. Peregrino 68 y a Luis Sardiñas Cárdenas de Corrales 38 por haberlos sorprendido en riña en Italia y Finlay. Ambos tuvieron que ser asistidos de lesiones leves que mútuamente se produjeron.

QUEMADURAS

Al caerle leche caliente encima, sugrió graves quemaduras Lázaro Fernández Fontela, vecino de San José número 5.

A causa de las quemaduras que sufrió hace tres días, falleció en el Hospital Calixto García, ayer Ramona Trimiña, del Poblado de Cuatro Caminos.

ROBO

Vicente Alonso Aqueira, español, dueño de la Carnicería de Primelles y Pezuela, fué detenido acusado por la Policía de la oncena estación, de ser autor del robo de $150 de un baul que violentarón a José Stable Llanso, que reside en una casa contigua a la carnicería donde posee una zapatería.

En el muro divisorio entre las dos casas, se notó la huella de un zapato, que corresponde a los que usa Alonso y además el pantalón de éste estaba lleno de cal como de haber escalado el muro.

Fué remitido al Vivac.

ENCANTO
JULIO 16 ESPECTACULAR ESTRENO
SELECT PICTURES Presenta
LA MAS SENSACIONAL E INTERESANTE PRODUCCION DEL AÑO.
con
NILS ASTHER
AGNES ESTHERHAZY
TITULADA
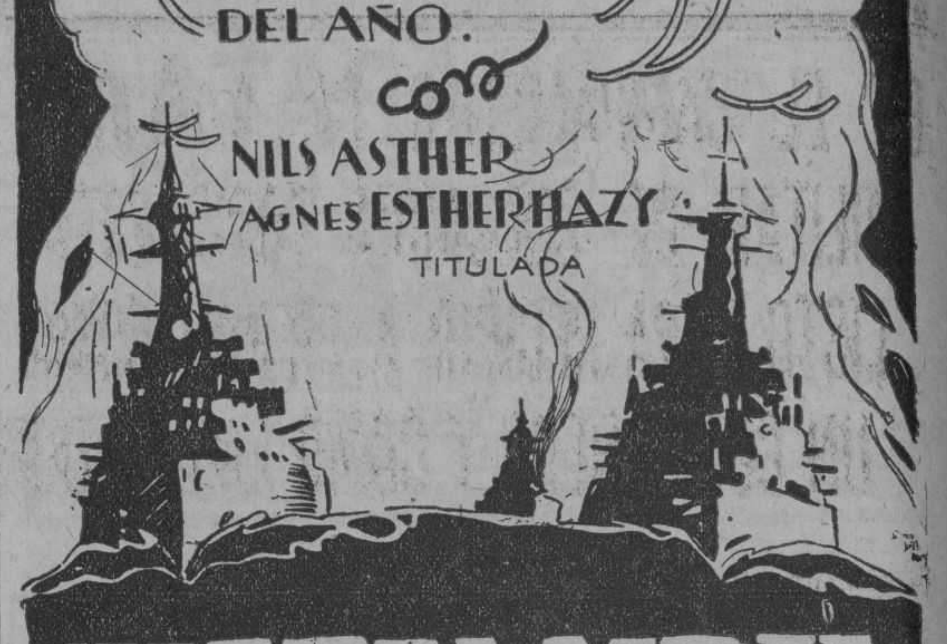
JUTLANDIA

SERA ELEVADO AL ALCALDE UN ESTUDIO AMPLIAMENTE EFECTUADO EN RELACION CON LA MODERNIZACION DEL ALUMBRADO

Los focos de las esquinas, por orden de importancia de calles, serán sustituidos por bombillos de 500 y 300 watts.—Para exigirse el pago de contribución se precisa que haya lucro

En el Negociado de Alumbrado público, de que es jefe el joven señor Oscar Cape, se terminó ayer el estudio ordenado por el jefe del Departamento de Fomento y para elevar a la aprobación del alcalde, a fin de ordenar a la Compañía Cubana de Electricidad, la modernización del alumbrado de la ciudad, comprendida entre las calles de Malecón, Zulueta, Belascoaín y Neptuno.

De conformidad con ese estudio, los focos eléctricos que se encuentran instalados en las esquinas de las calles, deberán ser de 300 watts, y los de las medianías de las cuadras, de 200, en sustitución de los mecheros de gas, que desaparecerán por completo.

En la zona de Zulueta a Belascoaín y de Neptuno a Reina, los focos de las esquinas serán de 300 watts y los de la medianía, de 100.

En las calles de Zulueta, Belascoaín, Reina y San Lázaro, los focos que se encuentran instalados en las esquinas, serán de 500 watts, instalándose uno de igual capacidad en cada medianía de cuadra.

Los focos de 500 watts, de 200 y de 100, instalados en las medianías de cuadras, deberán ser apagados a la una de la madrugada, funcionando los demás hasta las cinco y cuarenta y cinco de la mañana.

El alumbrado especial en las calles de Neptuno, San Rafael y Galiano, se modificará de acuerdo con lo que se convenga con los comerciantes de las mismas.

Precisa que haya lucro para exigirse el pago de contribución

El doctor Antonio Carrillo, juez municipal del distrito Sur de la Habana, se ha dirigido a la Alcaldía para solicitar se le informe si cualquier particular o entidad puede alquilar una casa que no le convenga ocupe un competidor en su negocio, a una tercera persona, sin pagar contribución como subarrendador. También pregunta el doctor Carrillo se le diga cuántas habitaciones puede subarrendar un particular para ayudarse en el pago del alquiler total de la casa, sin estar obligado a tributar al Municipio.

Según acuerdo del Ayuntamiento, no tiene necesidad de abonar contribución como subarrendador, quien no lucra con el subarriendo, esto es, quien recibe por el alquiler igual o menor cantidad de la que él pagó al propietario de la casa.

Antecedentes pedidos

La Audiencia de la Habana, en relación con la causa número 1631, de 1927, solicita se le informe acerca de la licencia de apertura de la tintorería "La Europa", que estuvo situada en Cárdenas 37 y que ahora está en la casa marcada con el número 47 de la propia calle, especificándose el nombre de las personas que han aparecido como dueñas de ese establecimiento, desde el año de 1918 a la fecha.

Si el procesado tenía título de chauffeur

El juez de Instrucción de Marianaò, en causa número 577, por imprudencia, de la que resultó homicidio, solicita de la Alcaldía de la Habana, certificación donde conste si el procesado Ramón López García tenía título de chauffer y el número de orden que le correspondió al expedírsele éste.

Para investigar una denuncia

El jefe de Espectáculos, señor Alfredo Alvarez, ha designado al inspector señor Lorenzo Balbi, para que investigue la denuncia formulada por la señora Juana Franco, propietaria de la casa de huéspedes de Galiano 103, contra la Sociedad de recreo "Habana Sport", sita en el primer piso del número 98 de la expresada calle, entidad de las conocidas con el nombre de "Academia de baile".

Abono de dos mensualidades

Solicita del alcalde la señora Andrea González viuda de Muñozguren, que se le abonen las dos mensualidades a que tiene derecho a cobrar por fallecimiento de su esposo, que fué empleado del Municipio.

Quieren ser repuestos

Los señores Jorge Quintana y Fermín Cowley, oficiales segundo y tercero, respectivamente, del Municipio, solicitaron ayer del alcalde, se les reponga en sus respectivos cargos, de acuerdo con resoluciones dictadas por la Comisión del Servicio Civil.

Toma de posesión

Ayer tomó posesión del cargo de jefe de la Sección de Licencias, del departamento de Impuesto, el señor José de la Fe, que fué nombrado recientemente por decreto del alcalde.

Renuncia aceptada

El alcalde le ha aceptado la renuncia del cargo de mecanógrafa del departamento municipal de Tesorería, a la señorita Consuelo Rodríguez.

Instalación de nuevos focos eléctricos

Da cuenta la Compañía Cubana de Electricidad, que de acuerdo con lo interesado por el alcalde, doctor Miguel Mariano Gómez, ha instalado focos de luz eléctrica en los siguientes lugares:

San Benigno, entre Cocos y Encarnación; Arellano y Pasaje, en las Canteras de San Miguel, Cepero y Parque; Parque y Magnolia; Rodríguez y Manuel Pruna, y Agua Dulce y San Benigno.

Obras sin licencia

La Policía informó a la Alcaldía, que se están realizando obras de construcción, sin licencia municipal, en Suárez 102 y José de San Martín, 55.

Trasmisiones de dominio

La Alcaldía conoció de la siguiente trasmisión de dominio:

Ante el notario García Lazo, vendió Andrés Hernández Ravelo a Angel Vilanova, la casa calle 14, sin número, Reparto Lawton, con 300 metros de superficie, en dos mil pesos.

Erario municipal

La recaudación de la Tesorería municipal el día 10 del mes actual, fué como sigue:

Por ejercicio corriente, 9.605.74 pesos; por Resultas 2.029.17; para el Consejo Provincial, 1.400.50 pesos, y ampliación de presupuesto, 3.243.36.

La existencia total en Caja en esa fecha era la siguiente:

Por ejercicio corriente, 34.602.40 pesos; por Resultas 587.841.35; para el Consejo provincial, 8.750.15; por Presupuesto extraordinario, 287.94; por Depósitos de todas clases, 88 mil 810.96 pesos; ampliación del Presupuesto 1.44.165.36, lo que hace un total de 864.413.16 pesos.

Cobros

Por cuotas ocasionales se recaudó el expresado día la cantidad de pesos 693.98, y por multas de todas clases 13.

Fincas urbanas

El día 16, se pondrá al cobro el primer trimestre de la contribución por concepto de fincas urbanas.

El total de recibos enviados a las taquillas es de 42.715, que importan la suma de 963.096.50 pesos, de cuya cantidad le corresponde al Consejo de la Provincia, 37.032.65 pesos.

SUSPENDIDA UNA EXCURSION DE LA SOC. GEOGRAFICA

En honor al Dr. José Carlos Millás ha sido aplazada la del domingo 15

Una explicación necesaria para el lector:

Como en el año anterior, la sociedad de Investigaciones Geográficas e Históricas de Cuba se propone hacer labor histórica y geográfica por medio de exploraciones. En el recurrdo de todos están las excursiones que se llevaron a cabo en el pasado año, algunas en el crucero Patria. Esta vez, y para comenzar la temporada había acordado la sociedad ir a la playa de Tarará por tierra. Allí, en una magnífica glorieta, donde se aloja el Yacht Club que toma su nombre de tan pintoresco lugar, debía celebrarse el almuerzo de los excursionistas.

Al anunciarse que el doctor José Carlos Millás, Director del Observatorio Nacional, disertará en la Asociación Hispano-Cubana de Cultura el próximo domingo 15, la sociedad de Geográficos e Históricos ha resuelto suspender en honor del compañero y maestro, la excursión anunciada para ese día.

Por consiguiente, la excursión queda pospuesta, probablemente para el domingo 5 de Agosto.

UNA CONFERENCIA QUE OFRECERA LA SRA DIAZ PARRADO

En la Asociación de Periodistas y Escritores Obreros tendrá lugar el sábado día 14

El próximo sábado, 14 del corriente y en su domicilio social de Gervasio 149, (Bolsa del Trabajo), la Asociación de Periodistas y Escritores Obreros, iniciará la serie de conferencias culturales, que oportunamente se anunciará. Estará a cargo esta primera conferencia, de la talentosa doctora Flora Díaz Parrado, que habrá de disertar sobre el feminismo.

Se ha hecho amplia invitación para el acto, que ha de comenzar a las 8 de la noche y todo hace presumir el éxito en que habrá de culminar, por la espectación que entre los obreros, entidades femeninas y periodistas y escritores asociados hay, por escuchar a la doctora Díaz Parrado, que ostentará la representación del Partido Nacional Sufragista.

Invita atentamente para la referida conferencia, el señor Augusto Martínez Pereira, Presidente de la Asociación de Periodistas y Escritores Obreros.

M.E.C.D. 2016

Gran Rebaja de Precios

PELETERIAS UNCLE SAM HABANA

SAN RAFAEL, 1 — Teléfono M-7190

EN EL CAMPAMENTO DE AVIACION MILITAR DE COLUMBIA TODO ESTA LISTO PARA RECIBIR A FIERRO COMO UN COMPAÑERO Y COMO EMBAJADOR

El comandante Ortega, jefe de la aviación militar de la República, siente enorme entusiasmo por el desarrollo de esa arma en nuestro país y a lograrlo encamina todas sus iniciativas, su gran voluntad y no pocos de sus desvelos

EL CAPITAN MARTULL, AS DE LA AVIACION DE CUBA, LLEVA AL REPORTER SOBRE LA CIUDAD Y SOBRE EL MAR EN UN VUELO FANTASTICO

Las visitas hechas a Cuba por el aviador norteamericano Lindbergh y por el mejicano Roberto Fierro (está punto de realizarse) requieren de Cuba justa correspondencia. El reporter piensa en Laborde y Martull para devolverlas

Es un pabellón sobrio y sencillo, como el espíritu que lo informa: se trata de una oficina militar. Estamos en el campamento de Columbia.

Sobre su mesa de trabajo el comandante Ortega se inclina afanoso. El reporter le sorprende. El distinguido jefe de la aeronáutica cubana puede excusarse de recibir al periodista, puesto que viene a distraerlo de sus ocupaciones. Pero no lo hace y le recibe con una sonrisa afable y un gesto aquiescente.

—¿En qué debo servirle? — pregunta; y ordena que se acerque una silla a su mesa.

—Venimos en busca de nuevas noticias sobre el proyectado vuelo de Fierro a la Habana.

—Sólo puedo decirle que aquí estamos pronto a recibirlo como a militar y como a embajador de la República hermana que trae al gobierno y al pueblo mensajes cordiales de su país, al que Cuba está ligado por lazos de profunda simpatía y afectos sinceros.

—Pero... ¿tiene usted noticias de que puede llegar de un momento a otro?

—Sabemos que ha de llegar y en su espera estamos preparados para dispensarle la recepción que es debida.

—¿Nada más?

—Nada más.

Hay un silencio. Cambiamos de conversación.

—Habiéndose hecho usted nuevamente de su cargo de Jefe de la Aviación Militar alienta algunos proyectos, ¿verdad?

—¿Mis proyectos? Trabajar intensamente por engrandecer el Cuerpo de Aviación. Esto marcha y marcha en excelente condiciones. Pronto llegarán nuevos aparatos y tendremos nuevos pilotos. Ahora comienza el curso secundario que terminará en diciembre. Serán graduados los alumnos, de cuya labor estoy muy satisfecho. Después vendrán otros alumnos y otros y otros. En Cuba hay una juventud apta y entusiasta, enamorada de la aviación y cierta de que este asunto es probablemente resuelto ya. Se acabaron los tanteos y la aviación pisa terreno firme, de conquistador definitivo que toma carta de naturaleza y arraigo en el terreno conquistado.

El comandante Ortega no puede reprimir su entusiasmo y hace elogios cálidos de los progresos de la aviación en general y particularmente de la aviación militar cubana.

—¿Son muchos los aspirantes a pilotos?

—Sí, son muchos. El curso próximo va a resultar muy nutrido. Las últimas proezas realizadas por los héroes del aire ha prendido en multitud de corazones jóvenes la llama de la fe en los destinos seguros de la aviación y se aprestan a contribuir a su mayor auge, practicando el vuelo.

—He visto que fuera del campo de aviación hay muchos curiosos presenciando la salida y la llegada de los aeroplanos.

—Sucede siempre. Son admiradores de la aviación a quienes interesa la conquista del aire. Por eso puede usted juzgar el entusiasmo que se siente en Cuba por ella. En esta ciencia, se abre un hermoso porvenir a la juventud cubana que debe aprovechar. La seguridad y la eficiencia de los vuelos es la mejor propaganda que tiene la aeronáutica.

A través de una de las ventanas, el comandante Ortega contempla ahora el campo donde acaba de realizar un magnífico aterrizaje uno de los pilotos. Nos dice:

—Es matemático, sin duda.

Y agrega:

—Vaya con mi ordenanza al campo para que el capitán Martull lo lleve a bordo. Debe salir ahora.

Nos ponemos al habla con el capitán Martull y él nos acoge amigablemente. El motor del avión se pone en movimiento. Nos metemos dentro del over-all. Seguidamente protegemos la cabeza con el gorro clásico de los aviadores. Protegemos los ojos con los lentes enormes. Colocamos a la espalda el paracaídas y saltamos al aeroplano. Unos segundos después estamos en el aire.

El capitán Martull es un virtuoso de la aviación. Hace maravillas. Sus virajes son perfectos. Desciende de improviso, de nariz, sobre el mar y asciende con seguridad. Recorremos toda la bahía. Volamos sobre la Habana. Pasamos a los barrios extremos. Durante algún tiempo acompañamos a un vapor de pasajeros que abandona la rada. A veces el aparato lo bordea casi. Otras sube perpendicular sobre él hasta dejarlo reducido, a nuestros ojos, a un punto blanco sobre la masa gris del mar. Otras, desde esa misma altura el aeroplano comienza a descender rápidamente, como un ave enorme que se lanzara de pico para arrebatar la presa...

Pasa una hora y tomamos el campo suavemente. Estrechamos afectuosos la mano del capitán Martull.

—¿A Washington o a México?

—¿Qué quiere decir usted con eso?

—Digo, que Cuba debe una visita por aire a Washington, devolviendo la que nos hizo Lindbergh y deberá otra visita a México cuando venga Fierro. ¿Cuál de ellas prefiere usted hacer, puesto que es necesario corresponder?

—Señor mío: yo soy militar y nada debo decir. Me atengo a mi reglamento que es muy severo y exigente. No me permito opinar. Sólo sé decirlo que si el Estado Mayor me designa para alguno de esos vuelos, obedeceré con verdadero gusto. Nada más.

Y salimos del campo pensando que Martull y Laborde pudieran devolver las visitas a Washington y México. La cortesía obliga y la necesidad de que Cuba figure en el concierto de las naciones que tienen un puesto en la lista de los acontecimientos aeronáuticos, obliga también.

J. C. M.

LA SUSTRACCION DE $350 EN UNA CASA DE SALUD

Una denuncia por alzamiento comercial. Una señora y su hijo abandonados por el esposo

Cartera sustraída en la Purísima. —Denunció en la Judicial el señor Agustín Casanovas Pérez, que reside en Lamparilla 74, que encontrándose en la farmacia de la casa de salud "Purísima Concepción", de la Asociación de Dependientes, le sustrajeron la cartera conteniendo 350 pesos, un check y otros documentos.

Alzamiento Comercial. — Denunció en la Judicial el señor Gabino Melian García, de Suárez 59, que Ricardo Barreto, establecido en Amistad y Concordia, se alzó sin abonarle $54.90 que le adeudaba.

Abandonada. — Dió cuenta a la Judicial la señora María Luisa Klever López de Dolores 61, en la Víbora, que su esposo Manuel Morejón Antelo, ha abandonado el domicilio sin darle dinero ninguno para su sustento y de su pequeño hijito.

Se apropió del espejo sin pagarlo. —Denunció el señor Evaristo Alvarez, de Concordia 1, que vendió a plazos a Marcela Abreu, de San Rafael 120, un espejo y ella sin abonar dinero alguno por él se apropió del mismo y no lo ha pagado.

Compañía acusada. — Denunció en la Judicial el señor Luciano Hernández, a nombre de José Claudio Frioles, vecino de 13 número 14 y Federico Arroyo Suárez, de Pérez 25, que la Compañía de Préstamos de Amargura 56 demandó a sus representados en el Juzgado Municipal del Norte y de acuerdo con el alguacil, éste informó al Juzgado que se desconocía el domicilio de los demandados celebrándose el juicio en rebeldía, siendo así que los dos tienen domicilio conocido. Dada cuenta de esa falsedad, se ordenó informase nuevamente el Juzgado sobre el domicilio y por segunda vez se informó que era desconocidos los domicilios de los dos referidos individuos.

Detenido. — Fué detenido por el agente Fuster, Alfonso Morena Díaz, reclamado en causa por infracción del artículo 611.

NECROLOGIA

MARGARITA ORIHUELA VDA. DE ROYE.

Tras una larga y penosa enfermedad, confortada con los auxilios de la religión cristiana y agotada por los años, baja a la tumba la respetable señora Margarita Orihuela Vda. de Royé, dejando en el más profundo dolor un hogar donde lloran sin consuelo sus afligidas hijas.

Enviamos nuestro más sentido pésame por medio de estas líneas a sus familiares y en particular al señor Arturo Láuregui Armenteros, persona muy querida en esta casa, e hijo político de la finada.

Hoy jueves, a las ocho de la mañana, se llevará a efecto el entierro de la señora Orihuela Vda. de Royé, partiendo el cortejo fúnebre de la casa Sta. Emilia No. 102, en el Reparto de Santos Suárez.

Paz a sus restos.

DISPARO

El agente de la Judicial señor Antonio Gayoso, ha rendido un interesante informe sobre la forma en que se causó las heridas de bala en Subirana 35, el señor Joaquín Guerra Guerra para no perjudicarla declaró sado al caerse el revolver que portaba y disparársele.

Expone el agente, que las heridas se las produjo a Guerra María Sánchez y Tabio, la cual enfurecida y celosa, disparó el revólver contra él. Guerra, para no perjudicarla declaró en la forma referida.

HABANERAS

Viene de la página NUEVE

VEDADO TENNIS CIUB

MAH-JONG Y BRIDGE

En animación creciente.

Por semana.

Puede decirse de los miércoles del Tennis con los parties de mah-jong y bridge.

Numerosos los que se formaron durante la tarde de ayer en la aristocrática sociedad.

Los daré aquí.

Mesa por mesa.

Malvina Arnoldson, Esperanza Hill, Julieta de Cárdenas, Mary Carr Wicha Valdés Chacón de Kindelan, Celia Ma. Recio de Hernández, Heliana y Lolita Varona.

Gloria Ariosa de Almagro, Ernestina Varona de Mora, Margarita Contreras de Beck, Mirta M. Ibor de del Monte.

Choli Alvarez de la Campa, Lourdes Suárez, Ofelia Weber, Tessie Choli Alvarez de la Campa, Lourdes Suárez, Ofelia Weber, Tessie Kent.

Carmen Soto Navarro, Ofelia Valverde, Amadita Rodríguez, Nenita Mir, Eloísa Rodríguez.

Zaida Carrera de Fernández Reboul, Carmelina Laurrieta de Fondón Alicia Herrera, Katy Brito de García, Sevilla.

Georgina Serpa de Arnoldson, Julia Ma. Aguirre Vda. de Cuadra, Monzona Rivera de Veith, Mina B. de Bandini.

Mme. Liao, Mrs. Alfred Thompsons, Graziella R. Cáceres de Sánchez Zayas, María Luisa Diago de Kent.

Titita Muñoz, María Usabiaga de Barrueco, Lelia H. de Morales, Bebita Pérez P. de Velazco.

Casuca Giberga, Estelita Domine, Teté Zayas, Consuelo Zayas.

Bibi de Lima de Maduro, Helena Lobo, Rosa Morales, Elvira Morales.

Fina Calbó de Santeiro, Carmela Sampedro de Argüelles, Sarah Puyol de del Monte, Lolita Barraqué de del Monte.

Marquesa de Villalta, Pilar Reboul de Fernández, Lolita Fernández de Velazco de Montalvo, Raquel de los Reyes de Carrera.

Manuela Pardo de Piquero, María Alzugaray de Fariñas, Ma. Carlota Piquero de Cárdenas, Nena Alzugaray de Llansó.

Isabelita Rasco, Esther de Rojas, Bebita Romagosa, Beba Montalvo.

Lola Pina de Larrea, señora Hemelina M. de Lliteras, Condesa del Rivero, Nena Valdés Faul de Menocal.

Teté Bances de Martí, Elena de Mesa, Nena Rivero de Angulo, señora de Delgado.

Cristi Falla, Daisy Crabb, Isabel Falla, Clara Sampedro.

Marie Dufau de Le Mat, Loló Larrea de Sarrá, Micaela Mendoza de Carrillo, Maggie Orr de Aróstegui.

Hortensia Bolívar, Milly Shuman, Rebeca aquechel, C. Alentado.

Margot del Monte de Cruz, Mercy Duque de Deschapelles, Nena A. de Estévez, Vicenta B. de Pons.

Chela Miranda, Fina Contreras, María Herminia Alvarado, Margarita Miranda.

Marquesa de Castari, Mercedes Montalvo de Martínez, María de Cárdenas de Zaldo, Bellita Domínguez de Angulo.

Mariana de Armas, Margarita Mendoza, Alina Sánchez, María Teresa Carrillo.

Angelita Mora, Cora Lora, Sara Lora, Lilia Carrera.

Luisita Sierra, Rosita Lora, Ma. Francisca Sierra, Olga Carrera, M. Sánchez Montoulieu, María Luisa Menocal, Mimí Sánchez Monteliu, Julia Morales.

Marta Ferrer, Silvia Arostegui, Matilde Alvarez.

María Elena Alvarez, Graciela Gaston, Ma. Felicia Arozarena, Conchita Van der Water.

El Glee Club después.

En plena animación.

FUNCION DE DESPEDIDA

Rita Montaner.

Nos dá su adiós.

Será con la función, de caracter extraordinario, que se celebra esta noche en el teatro del Prado.

Ella, la maga de la canción; embarca el 20 del corriente.

Va en gran tournée.

Por París, Madrid, etc.

En el programa de su despedida figuran en la primera parte Tagla y Ramak, pareja de bailes internacionales, tan aplaudidos cuando su presentación en el Summer Casino.

Se lucirán, como siempre, bailando el Tango Fantasía y el Tango Gaucho.

Cantará la sin par Rita Montaner lo mejor de su repertorio.

Canciones tan bonitas como **El Quitrín**, de Anckermann, **Negrita y Pavo Real**, de Lecuona, **Linda Cubana**, de Sánchez Fuentes y **Rumba Guajira**, de Moisés Simons.

Un tango además, con el título **De mi barrio**, creación suya.

Toma parte, llenando números diversos, el notable baritono mexicano Rodolfo Hoyos.

Gran noche en Prado.

Asistiré.

EL ULTIMO COMPROMISO

Grata la noticia.

Y no demoraría en darla.

Una encantadora señorita, todo gracia y simpatía, Manolita Ruiz de la Torre, ha sido pedida para el correcto joven Enrique Fernández Marín.

Petición hecha en la tarde de ayer a nombre de su hijo por el señor Enrique Fernández Cabrera.

Fué formulada ante la amante madre de la gentil Manolita, la distinguida señora Clotilde Taboada, viuda del coronel del Ejército Español don Mario Ruiz de la Torre.

Mi saludo aquí, completando la noticia, es para los simpáticos jóvenes.

De felicitación.

Cordial y afectuosa.

EL CONCIERTO DE HOY

Graziella de los Santos.

Y Vicente Lanz.

Gentil soprano y popular pianista que ofrecen esta tarde un concierto en el Nacional.

Cuentan para su mejor éxito con el concurso de la señora Hilda Heydrich de Bernard, de las señoritas Nena Núñez, Margarita Martínez y Nena Pinelli y de los cantantes Urrestarazu, Alberto Márquez y Germán Pinelli.

Extenso el programa.

Lleno de atractivos.

EN DIA DE MODA

Jueves...

Día de moda en Géyer's.

También de moda, rodeado de atractivos, en el Summer Casino.

A la vez, en su noche favorita el Encanto, el lujoso y atrayente teatro de la calle de Neptuno.

Habrá gran concurrencia.

Tema para la crónica.

Enrique FONTANILLS.

Peletería BENEJAM

SAN RAFAEL E INDUSTRIA

CALZADO DE CALIDAD A PRECIOS MUY REDUCIDOS. PARA SRAS., CABALLEROS Y NIÑOS.

LA OBESIDAD

Desaparece sin perjudicar la salud con el uso metódico en las comidas de la galleta sin azúcar.

BY APPOINTMENT

"BISC-O-RYE"

Producto inglés muy eficaz, de moda entre las damas modernas. Elaborada con centeno fino e ingredientes excelentes ricos en vitaminas, hierro cal y fosfatos.

El método más rápido, seguro y científico para adelgazar.:::

La suprema opinión médica lo afirma.

De Venta en Víveres Finos

HUNTLEY & PALMERS Ltd.

Reading — Londres — París

LOS ULTIMOS TRENES

Tren Expreso Limitado.— Salieron anoche por este tren a: Santiago de Cuba, el Dr. Pedro Malaret Director del Hospital Municipal de San Juan, Puerto Rico, José Antonio Vigil, Venancio Mercadel, Armando de Torres, la señora Fidelina Castellanos de Armengol; a Ciego de Avila, Pablo García y señora, Manuel Armas; a Antilla: Oscar Carvajal y señora, a Manzanillo: Felipe Pinillos.

A Camagüey, Antonio Alvarez, Presidente de la Delegación del Centro Asturiano, H. P. Saltasucos, Mario López Barceló, la señorita Lar Juarez Charles Peroza e hijo, la señora Viuda de Noval y su hijo Julio, la señora Pilar Estevez de Puras y sus hijos; a Santa Clara: el señor Clemente García y su esposa, el Inspector de Abastos de Leche Eduardo Hrrera; a Morón: el Concejal de aquel Ayuntamiento Pablo Acosta su esposa Elia Angulo de Acosta y la señorita Faustina Angulo, Juan Desvernine; a Sancti Spíritus, el Presidente de aquel Ayuntamiento, señor Alberto Mendigutia, y el Capitán Molina Torres, Jefe de la Banda del Estado Mayor del Ejército, a San Luis, Oriente: la señora Pilar Paidra de Somedevilla y su hija la señorita Ismencia Paira.

Políticos.— Salieron anoche a Cienfuegos los Representantes doctor Alberto Aragonés y Manuel Villalón Verdaguer, este último acompañado de la señorita Aida Gross, que fué despedida en la Terminal por familiares y amigos, a Florida: el Representante José Acosta O'Brien, acompañado de los Ingenieros V. Alberbi Yansé y S. Sánchez; a Camagüey: el Consejero Prvoincial Rafael Agüero; a Santa Clara: el Representante Alfredo Barrero.

Tren a Cienfuegos.— Salieron anoche por este tren a: Cienfuegos, los señores Manuel Muñiz Vergara, Miguel Alonso, Alejo Carreño, Telesforo Ortiz, Isidoro González Cabada, C. Bishop, y José Manuel Serante.

Tren a Caibarién:— Salieron anoche por este tren a: Remedios, el Dr. Leoncio G. Espinosa y Dionisio Jober, arquitecto de aquel municipio; a Caibarién el doctor Fermín Martínez Fraga; a San Miguel el señor Ramón López; a Matanzas los señores Nemesio Urrechaga y Rogelio G. Cacho Agente tourista de los Ferrocarriles Controlados en aquella ciudad.

El Encanto

GALIANO, SAN RAFAEL Y SAN MIGUEL — SOLIS, ENTRIALGO Y CIA. — TELEFONO A-7221. (Centro Privado)

toda nuestra incomparable y extensa línea de

BOLSAS y CARTERAS

que incluye las más sugestivas novedades para la estación, se ofrece ahora a los precios rebajadísimos de nuestra

LIQUIDACION TRADICIONAL DE VERANO

las bolsas y carteras blancas, por ejemplo, están a la mitad de su valor

200 bolsas a 1.00

de piel, un espléndido surtido en colores y estilos

3000 bolsas y carteras a 1.35

de piel, en 20 estilos diferentes y en diversidad de colores

2000 bolsas a 2.25

de piel, en diversos estilos y colores, incluyendo el blanco

5000 bolsas y carteras a 3.25

de cabritilla blanca, y en diversidad de pieles, colores y estilos

bolsas de cabritilla blanca a 4.25

estilos de novedad y con el cierre forrado de la misma piel

carteras de piel a 4.15

(valían a $7.50), en gran variedad de tamaños y colores

maletines

para viaje, los que ya teníamos en "existencia" y los que llegaron últimamente han sido puesto a la venta a precios reducidísimos para nuestra Liquidación Tradicional de Verano. Véalos en el Departamento de Bolsas y Carteras

planta baja

M.E.C.D. 2016

Jurisprudencia

MATERIA CIVIL.—INFRACCION DE LEY.—SENTENCIA No. 136 de 29 de Junio de 1928.

PUBLICAMOS hoy una sentencia de gran importancia en la que el Tribunal Supremo precisa el concepto del predio rústico a que se refiere el Artículo 1523 del Código Civil. Un distinguido compañero nuestro ha tenido la gentileza, que le agradecemos, de poner al margen de la misma unos comentarios en que con perfecto conocimiento de la materia analiza la sentencia, explicándola y razonándola.

LA Compañía de Fomento Agrícola de Holguín adquirió del señor Manuel Torrós Malaret las parcelas a, b y c, siendo la parcela menor de una hectárea y limítrofe con una finca del señor Alberto Tejeda Ledea, por lo que éste creyó que podía usar del retracto legal de colindante que concede el Artículo 1523 del Código Civil, y en efecto promovió juicio de esa naturaleza que declararon con lugar el Juzgado de Primera Instancia de Holguín y la Audiencia de Oriente, basándose en que de los documentos públicos acompañados en autos aparecía que la parcela era una finca rústica cuya medida superficial no llegaba a una hectárea, y que el mencionado artículo del Código Civil autorizaba el retracto de colindante precisamente en los casos de fincas rústicas que no alcanzaran esa medida. Interpuesto recurso de casación este fué declarado con lugar por los siguientes fundamentos:

Siendo Ponente el Magistrado Adriano Avendaño y Silva:

CONSIDERANDO: que al declarar la sentencia recurrida que la Compañía de Fomento Agrícola, demandada en el presente pleito, no era propietaria de terrenos colindantes con la parcela de terreno objeto del retracto no lo hace por desconocer los hechos que prueba la escritura de 23 de abril de 1923, sino por afirmar que no lo era con anterioridad, pues que adquirió la parcela retraída junto con las otras en la misma escritura, admitiendo por consiguiente, y así debe puntualizarse, que la referida Compañía adquirió de Manuel Torrés Malaret que las había adquirido a su vez de sus propietarios por escrituras de 17 y 19 del dicho mes por título de compra-venta, cuatro porciones de terreno, segregadas respectivamente de los lotes de la hacienda El Pesquero, marcadas con los números 49, 8, 7 y 5 compuestas la primera de 20 metros de frente por trescientos sesenta de fondo, la segunda de otros veinte metros de frente por trescientos sesenta y dos de fondo, la tercera de igual medida de veinte metros de frente por ciento ochenta de fondo y la cuarta de otros veinte metros de frente por cuatrocientos cuarenta y siete de fondo, lindando entre sí, formando actualmente una sola finca de una faja continuada de terreno de veinte metros de frente por mil trescientos cuarenta y nueve de fondo, según su inscripción.

CONSIDERANDO: que del examen de los elementos objetivos que determinaron el reconocimiento del derecho de retracto de colindantes que establece el Artículo 1523 del Código Civil, se llega a la conclusión que fué movido a ello el legislador español por el interés público, con preferencia al privado de los particulares a quienes concedió su ejercicio, ya que, limitando la libertad de contratación, persiguióse únicamente la finalidad de facilitar la reunión de fincas rústicas de pequeña extensión superficial, destinadas a la explotación agrícola, a otras de su misma especie, remediando de este modo el obstáculo que la excesiva parcelación de la tierra había de oponer, como de hecho oponía, en algunas regiones de España, al desarrollo de la riqueza, por lo que precisa examinar el caso del pleito teniendo en cuenta esos principios para resolver el problema que se plantea en el recurso, respecto a si la sentencia recurrida aplicó erróneamente, como sostiene el recurrente, o de manera acertada, el artículo 1523 del Código Civil.

CONSIDERANDO: que habida cuenta de esas condiciones de la institución, es preciso reconocer que el término "rústica" se emplea en el artículo 1523 al solo efecto de excluir los predios urbanos, no al de comprender absolutamente los rústicos, cualesquiera que sean, bajo otro aspecto, su naturaleza y uso, pues siendo evidente que son los intereses de la agricultura los que se perjudican con la atomización de la propiedad, que la ley tiende a evitar, sin contrariar el propósito de la misma, no podría extenderse el derecho de retracto a tierras que, aún situadas en el campo, estén destinadas a la industria o a otro género de explotación en que lo reducido del suelo no causa el perjuicio que produce en la agrícola; y por ello, dada la configuración de la parcela a retraer con cabida total de siete mil doscientos metros cuadrados y la de las otras tres reseñadas y el hecho admitido en la sentencia, como resultado de la apreciación hecha por la Sala sentenciadora de la prueba de reconocimiento judicial, de haberse construído sobre ellas, por la Compañía demandada, un ferrocarril que está destinado al transporte de las cañas de azúcar que se producen en la comarca por donde cruzan sus paralelas, hácese evidente que el declararse con lugar la demanda de retracto, aplicando al Tribunal a quo el artículo 1523 del Código Civil, ha incurrido en la infracción que alega el motivo B, ya que la explotación a que se dedica la parcela en litigio está muy lejos de caer dentro de la prevención del legislador, faltando así a la finca el carácter de rústica en el concepto particular que esta condición ha de tener a los efectos del retracto; sin que, por otra parte, pueda admitirse que no fuera ese su destino en un principio, ya que contra semejante imposición, aparecen en primer lugar, la configuración ya dicha de la parcela y sus tres contiguas, que acusa su objeto, y luego, lo inadmisible que resulta el que se haya construído un ferrocarril, con sus consiguientes gastos, al solo fin de impedir la retracción de la pequeña parcela que se discute, de valor relativamente pequeño.

CONSIDERANDO: que, de todos modos, aparte de la naturaleza de la finca, es exacto, como alega el motivo F, que la Jurisprudencia ha declarado que el retracto de colindantes procede contra los extraños, pero no contra otro colindante, ya que éste realiza al igual que el retrayente la finalidad de la Ley; y como los demandados eran colindantes de la parcela retraída, al tiempo de interponerse la demanda, según se dejó sentado en el primero considerando, es claro que no procede contra ellos el retracto; sin que pueda oponérseles que no lo eran al tiempo de enajenarse el 17 de abril la parcela objeto del juicio, porque, si bien entonces nació en principio el derecho del demandante, no es este tan absoluto que pueda desligarse de su ejercicio al efecto de excluir otros adquiridos de buena fe que la Ley toma en consideración al igual que el del retrayente, sin exigir la condición de contemporansidad en su origen.

COMENTARIO:

CUANDO el Tribunal Supremo en su función de reparar la injusticia de los Tribunales inferiores que lesinoa el interés privado, no se detiene en los tribunales inferiores que lesiona el interés privado, no se detiene en la letra de la Ley, sino que busca los antedentes, el móvil y los fines de la institución que aquella regula en sus preceptos, para darle la adecuada aplicación que el sentido de la Ley intenta obtener, eleva su misión a la máxima potencia, porque entonces el beneficio no sólo alcanza al interés privado que ha reparado, sino que trasciende al orden social, (v. E. H. Perreau, "La Jurisprudence en Droit Privé"), porque denuncian una técnica bienhechora, la única capaz de acoplar los códigos y las leyes—que en definitiva no son sino la expresión escueta y sintética con que la Sociedad asegura el conocimiento y el recuerdo de sus normas jurídicas—a los múltiples casos y a las mil necesidades variadas y multiformes de la vida de la sociedad. Gracias a esa técnica elevada pueden enfrentarse los Códigos con hechos sociales no previstos y resistir el embate de los tiempos, y es ésta la mejor respuesta al argumento que esgrimía Savigny contra la Codificación. (Saleilles, "Le Code Civil et la methode Historique, pg. 95. I. Le Livre du centenaire).

En este caso que comentamos, la aplicación de la letra estricta de la Ley hubiese satisfecho la interpretación gramatical, pero habría sostenido una injusticia, que desapareció cuando la Sala de lo Civil del Tribunal Supremo ahondó en el problema e investigó los fines de la institución del retracto y llegó a la conclusión que creada para evitar la exagerada parcelación de la tierra, obstáculo al fomento de la explotación agrícola, no podía ser aplicado a una parcela de terreno cuyo fraccionamiento no afectaba a dicho fomento, ya que su destino era la explotación de un ferrocarril de uso privado.

Esta moderna institución del **retracto legal de colindantes, aledaños o asurcanos**, viene a nuestro derecho por el Código Civil de 1889, conociéndose como su único precedente histórico, dentro del derecho español, la Ley Desamortizadora de 17 de junio de 1864, y en la legislación comparada una ley territorial de la Silesia Oriental; y crea más que un **retracto**, en la significación etimológica de la palabra, un caso de expropiación forzosa en beneficio de un particular con el **fin social** de evitar **"la propiedad homeopática"**, como en frase feliz se expresara Don Fermín Caballero o de la **"tierra mendigo"**, al decir de Scevola, que impedían, por la exagerada parcelación de la tierra, el fomento de la agricultura.

Esta finalidad de la institución la conservó nuestro Código Civil, según puede leerse en su Exposición de motivos, al llevar a su articulado dicho retracto de colindantes "para facilitar, con el transcurso del tiempo, algún remedio a la división excesiva de la propiedad territorial, allí donde este exceso ofrece obstáculo insuperable al desarrollo de la riqueza"; como así también lo reconocen unánimemente los autores españoles. (v. Scevola. Comentarios al Código Civil; tomo 23; pág. 748 y Valverde. Derecho Civil, tomo III, pág. 392).

El legislador creyó expresar debidamente esa finalidad refiriéndola a los **predios rústicos** que son los que se destinan a la satisfacción de la agricultura, pero el concepto de **predio rústico** no tiene en el derecho un alcance preciso e invariable, sino que el mismo se debe determinar, no ya por su naturaleza, sino por su destino y en atención y en relación únicamente con la institución jurídica a que se refiere en una determinada oportunidad.

La parcela de terreno en cuestión conserva su condición de **rústica** a los efectos de la Ley Hipotecaria, a los del contrato de arrendamiento para la aplicación de los artículos 1575 y siguientes del Código Civil, y para otras instituciones, pero sin embargo para este caso, no podía mantener ese concepto, porque dada la finalidad del retracto—fomentar la agricultura evitando el fraccionamiento múltiple de la tierra—y la destinación del inmueble a la explotación de un ferrocarril—aquélla no convenía con ésta.

Esta solución la expresa la sentencia que comentamos con las siguientes precisas palabras que habrá visto el lector: "pues siendo evidente que son los intereses de la agricultura los que se perjudican con la atomización de la propiedad que la ley tiende a evitar, sin contrariar el propósito de la misma, no podría extenderse el derecho de retracto a tierras que situadas en el campo, estén destinadas a la industria o a otro género de explotación en que lo reducido del suelo no causa el perjuicio que produce en la agricultura".

Además de la importancia que tiene esta sentencia como un admirable ejemplar del predominio de la **interpretación lógico-jurídica** sobre la **interpretación gramatical**, y de la determinación de la naturaleza agrícola del inmueble rústico para que pueda ser objeto del retracto, es de notarse en la misma dos particulares que quedan definitivamente aclarados en relación también con este discutido asunto del retracto.

Uno de los extremos indicados comprende la transformación del predio como obstáculo al ejercicio del retracto del que puede ser objeto, la cual puede ocurrir con posterioridad a la adquisición, siempre que existan elementos para deducir que la transformación era propósito inicial del adquirente, comprobados por hechos posteriores. Una sentencia del Tribunal Supremo de España de fecha 8 de Febrero de 1907, ya había declarado que puede obstar al ejercicio del derecho de retracto de colindante la variación de la condición del predio por cambiarse su uso y destino, pero dejaba en pie la interrogación sobre la transformación posterior, la cual ha sido contestada satisfactoriamente, y en el sentido indicado, por la parte final del antepenúltimo considerando de la sentencia comentada.

El otro punto aclarado en dicha sentencia se refiere no ya a la transformación del inmueble, sino a las posibles alteraciones de la situación del retrayente frente al dueño de la cosa objeto del retracto, puesto que ya por causa posterior o coetánea puede aquel derecho invalidarse, como ocurrió en este caso, en que el dueño de la parcela objeto del retracto al adquirir otra parcela limítrofe, de buena fe y no para eludir el retracto, ostentó frente al retrayente su igual condición de colindante, y alegó en defensa de su situación jurídica la doctrina legal contenida en las sentencias de 26 de noviembre de 1895 y 4 de diciembre de 1896, del Tribunal Supremo de España, según la cual el retracto de colindantes procede contra los extraños que adquieran la finca objeto del retracto, pero no contra otro colindante. La sentencia comentada pone un límite al derecho del retrayente, declarando que aun cuando había nacido en principio el derecho del demandante, no es éste tan absoluto que pueda excluir otros adquiridos de buena fe, que la ley toma en consideración, al igual que el del retrayente, sin exigir la condición de contemporaneidad en su origen.

Decíamos que este punto quedaba aclarado porque algunas sentencias del Tribunal Supremo de España, entre las cuales pueden citarse las de 11 de febrero de 1867 y 3 de junio del mismo año, y 13 de febrero de 1896, habían declarado que en los casos de retracto nace el derecho del retrayente desde el otorgamiento de la **primera escritura**, de venta de la parcela en cusetión, y la sentencia que comentamos, aceptando ese principio, lo precisa, restringiéndola en el caso en que el dueño del predio objeto del retracto adquiera también la condición de colindante, porque en este caso se cumple el fin de la institución, evitar la atomización de la propiedad, no uniendo la parcela expresada a la del retrayente colindante, sino a la de la propiedad del dueño del predio que pretende retraerse, por ser limítrofe de sí mismo.

No hay que olvidar, para aplaudir **estas soluciones**, que el retracto es una **excepción de la libertad de contratación**, como se reconoce en el segundo considerando de esta sentencia, por lo que la misma debe limitarse a su función excepcional, y ser objeto de una interpretación restrictiva y dentro de los fines exclusivos de la institución, porque lo contrario sería desnaturalizarla, creando una perturbación en la organización general de nuestro Derecho.

DICTO AYER SENTENCIA LA AUDIENCIA CONDENANDO AL AUTOR DEL FRATRICIDIO EN LA FINCA "JESUS MARIA"

CRONICA DE TRIBNUALES

Dicta la Audiencia Una Resolución Sobre Distribuciones Acordadas por un Consejo de Familia de Unos Menores

Pleito Entre Dos Sociedades de Esta Plaza en Cobro de Pesos

RECURSO DE HABEAS-CORPUS A FAVOR DE UN ACUSADO DE FALSEDAD DECLARADO CON LUGAR.—SE CELEBRARA HOY EL JUICIO ORAL DE LA CAUSA POR EL SUCESO SANGRIENTO OCURRIDO EN COJIMAR.—EL MARTES CONTINUARA EL JUICIO ORAL DE LA CAUSA POR EL HECHO DE SANGRE EN EL AYUNTAMIENTO DE GUANABACOA

EN EL SUPREMO

Demanda del Estado contra un Sobrestante de Obras Públicas. — La Sala de lo Civil del Tribunal Supremo ha declarado sin lugar el recurso de casación interpuesto por el Ministerio Fiscal, impugnando el fallo de la Sala de igual denominación de la Audiencia de la Habana, en la demanda contencioso-administrativa promovida por el recurrente, para que se mantuviera el decreto presidencial, por el cual se declaró lesiva a los intereses del Estado, la resolución de la Comisión del Servicio Civil, que ordenó la reposición de Paulino Gómez Cortes en el cargo de sobrestante de primera clase afecto a la Jefatura de Obras Públicas del Distrito de la Habana.

La Audiencia declaró sin lugar la demanda, de la que absolvió al demandado.

Sin lugar el recurso. — En sentencia dictada al afecto, la Sala de lo Criminal del Tribunal Supremo declara sin lugar el recurso de casación interpuesto por el procesado Andrés Hernández Hernández o Hernández Martínez (a) "Sin Fin", contra el fallo de la Sala Segunda de lo Criminal de la Audiencia de la Habana, que lo condenó a la pena de un año, ocho meses y veintiún días de presidio correccional, como autor de un delito de tenencia de instrumentos dedicados al robo.

Insustanciable. — La propia Sala ha dictado auto declarando insustanciable el recurso de casación establecido por el procesado Florencio Díaz González, contra el fallo de la Audiencia de Oriente, que lo condenó en causa por amenazas condicionales de muerte sin logro de propósito.

EN LA AUDIENCIA

Interesante fallo sobre distribuciones acordadas por un Consejo de Familia — En los autos de la alzada establecida en el Juzgado de Primera Instancia del Oeste, contra acuerdos del Consejo de Familia de los menores Luciano y Juan Fuentes Díaz, el juez declaró sin lugar dicha alzada.

Mas, establecida apelación, la Sala de lo Civil de esta Audiencia ha revocado la sentencia del juez, y, declarando con lugar la alzada en el carácter con que actúa y ha revocado los acuerdos del expresado Consejo de Familia, declarando que las distribuciones acordadas y que se acordaren en lo sucesivo por la sociedad anónima Minas de Matahambre, S. A., reduciendo el capital de la compañía al realizarse los repartos y en cuanto correspondan a las porciones de los miembros expresados, no deben ser percibidas por los usufructuarios de dichos bienes, sino que deben ser impuestos o invertidos por el Consejo de Familia respectivo, correspondiendo a los usufructuarios percibir los productos de dichas imposiciones e inversiones. La Sala no hace especial condenación de costas en la segunda instancia, pero condena a los vocales del Consejo de Familia que se opusieron a la alzada a las costas originadas en la primera instancia.

Pleito entre dos entidades de esta plaza. — Ante el Juzgado de Primera Instancia del Este, se entabló juicio de menor cuantía, por la Sociedad A. Bona y Compañía, del comercio de esta plaza, contra la Compañía Troy Importing Company, también del comercio de esta capital, siendo la demanda, que versó sobre pesos, declarada sin lugar por el juez.

Pero la Sala de lo Civil de esta Audiencia, al conocer de grado el asunto, ha revocado el fallo del juez y declarando con lugar la demanda, ha condenado a la entidad demandada a pagar a la actora la suma de $760.63 moneda oficial, más sus intereses legales y costas de la primera instancia, sin aplicación de la Orden 3 de 1901.

Demanda del National Bank of New York. — En el juicio de mayor cuantía, seguido en el Juzgado de Primera Instancia del Este, por la sociedad anónima Sugar Factories Construction Company, contra The National Bank of New York, y la sociedad anónima Central San Cristóbal, se dictó auto por el juez en el que se declararon sin lugar los recursos de reposición establecidos por la Sugar Factories Construction Company y por Harry N. Bowes, contra la providencia que declaró no haber lugar a tener por parte la trasmisión de los derechos y acciones que en el juicio correspondían a la Compañía de Fomento de Ingenios San Cristóbal.

Fallo que la Sala de lo Civil de esta Audiencia ha confirmado en todas sus partes.

Juicio en cobro de pesos. — Juicio declarativo de menor cuantía, en cobro de pesos, contra Chediak y Hermano, comerciantes de Guantánamo, siendo la demanda declarada sin lugar por el juez, que absolvió a los demandados.

Establecida apelación por el actor, la Sala de lo Civil de esta Audiencia ha revocado el fallo del juez y declarando con lugar la demanda, ha condenado a dicha sociedad a pagar la suma de $1.272.86 moneda oficial, más los intereses de dicha suma y las costas de la primera instancia, declarando las de la segunda en la forma ordinaria.

El fratricidio en la finca Jesús María. — Dictó ayer tarde sentencia la Sección Primera de la Sala de Vacaciones de la Audiencia, en la causa instruída al procesado Longino Sigler, con motivo de la trágica muerte de su hermano Andrés de igual apellido, sangriento suceso ocurrido el 13 de abril último en la finca "Jesús María", del término de Bejucal.

La Sala, calificando los hechos como constitutivos de un delito de homicidio, condena a Longino, en concepto de autor con la atenuante de arrebato y obcecación y la agravante de parentesco, circunstancias que compensa, a la pena de catorce años, ocho meses y un día de reclusión.

El fiscal había solicitado para el fratricida la pena die diecisiete años, cuatro meses y un día de reclusión, pues sostuvo que no concurría ninguna atenuante y si la agravante apreciada por el Tribunal.

Habeas-Corpus declarado con lugar. — Ante la Sección Segunda de la Sala de Vacaciones de la Audiencia tuvo efecto ayer tarde la vista del recurso de Habeas-Corpus establecido a nombre de Luis Rodríguez, procesado en causa por falsedad, contra el auto del juez de Instrucción de la Sección Primera, denegatorio de la admisión de una póliza que, por la cantidad de dos mil pesos, expidiera la Compañía La Principal para garantizar la libertad provisional del presunto culpable.

Fundó el juez su resolución en que la citada Compañía carecía de solvencia económica para la prestación de dicha fianza; pero la Sala declaró con lugar el recurso, dejando sin efecto la resolución impugnada, con la declaratoria de que la nombrada Compañía está legalmente capacitada para prestar fianzas.

La Sala admitió la póliza de referencia, disponiendo la libertad del procesado.

El suceso sangriento de Guanabacoa. — Por haberse enfermado el magistrado doctor Angel Mestre Díaz, que forma parte del Tribunal, se suspendió ayer tarde, la continuación del juicio oral de la causa que se sigue al señor Pedro Fernández, ex concejal del Ayuntamiento de Guanabacoa, por la muerte del señor José Luis Muguerza.

El juicio continuará el próximo martes día 17, en que se practicará la prueba pericial médica y comenzarán los informes de las partes, dado que el defensor del señor Fernández, ha renunciado a la diligencia de inspección ocular en el lugar de los hechos.

Se siguió practicando la prueba testifical declarando numerosos testigos y suspendiéndose el acto a hora avanzada de la tarde, para continuarlo hoy, a las dos.

El hecho de sangre de Cojímar. — Está señalado para esta tarde, ante la Sección Segunda de la Sala de Vacaciones de esta Audiencia, el juicio de la causa seguida a Enrique Govín, por la muerte de Arturo Mayor, ocurrida en el caserío de Cojímar, el día 31 de diciembre último.

El fiscal y el acusador privado califican los hechos de homicidio, solicitando para Govín, la pena de catorce años, ocho meses un día de reclusión, fijando la indemnización en cinco mil pesos en favor de los herederos de la víctima.

La defensa alega en favor de su patrocinado la eximente de legítima defensa, solicitando, por tanto, la absolución.

JUZGADO DE INSTRUCCION

ANUNCIADA LA SUBASTA DE BIENES POR VALOR DE CINCUENTA MIL PESOS PARA EL PAGO DE UNAS HIPOTECAS

Promovido el intestado del señor Octavio Miñoso y Miñoso.—Notificación a varios demandados.—Sentencia dictada.—El prorrateo del importe de un remate.—Otras noticias

JUZGADO DE PRIMERA INSTANCIA DE ALMENDARES

Por edicto de fecha de ayer, se cita para el día 14 del actual, a las nueve de la mañana, a la Compañía Minera La Esperanza, demandada por Felipe Boralta Tamayo.

—También por edicto de fecha de ayer, se traslada a los señores Benito Grillo y José Berjery, la demanda establecida por la señora Clementina Llerandi viuda de Portela, contra Enrique Portela y Llerandi, sus herederos, sucesores o causahabientes, entre los cuales se encuentran los citados.

JUZGADO DE PRIMERA INSTANCIA DEL NORTE

—Por edicto de fecha de ayer se hace saber que María Lucrecia Otilia Miñoso y Miñoso, por sí y a nombre de sus hermanos Rosa, María Matilde y Jorge de la Caridad, y en representación de los hijos de otro hermano, llamado Francisco, ha promovido el intestado del señor Octavio Miñoso y Miñoso, natural de la Habana, que falleció a los cuarenta años de edad, el 5 de junio de 1925.

Por consiguiente, las personas que se crean con igual o más derecho que los aludidos a la herencia del extinto, deben comparecer a probarlo en dicho juzgado, dentro del término de 30 días.

—Por edicto de fecha de ayer se anuncia la venta en subasta pública, de bienes inmuebles por valor de cincuenta mil pesos embargados a Enrique Buenaventura, María Manuela, Joaquín Andrés, Clara, Amelia, Gloria, Aracelia, Roberto, Francisco y Felipe Fraxeda y Vega, por Julio Alvarez Artís, para el cobro de hipotecas que gravan dichos inmuebles.

—Por edicto de igual fecha se notifica al señor Francisco Alvarez que por sentencia dictada en 25 de mayo próximo pasado, fué declarada con lugar la demanda establecida contra dicho señor por la Compañía Abastecedora de Leche de la Habana.

JUZGADO DE PRIMERA INSTANCIA DEL SUR

—Por edicto de fecha de ayer se ordena a Enrique Ibarra Belátegui, abone al Procurador Ricardo Maestre Lima, las sumas de 800 y 1,000 pesos por concepto de gastos suplidos en el juicio seguido contra la sociedad "C. Tomás".

—Por edicto de igual fecha se cita para el día 17 de los corrientes a Camilo F. Salgado, a fin de que reconozca la firma que, con su nombre y apellido, autoriza una remisión suscrita en 14 de julio de 1926, que ha sido presentada por "Tiburcio Gómez e hijo" en el juicio que le siguen en cobro de pesos.

—Por edicto de fecha 10, fijado ayer en tablilla, se notifica a los tenedores de bonos hipotecarios emitidos por escritura de fecha 9 de marzo de 1822, ante el notario doctor Mario de Rojas, con la garantía de los bienes embargados a Octavio Salom Andraca por la American Trading Company, que del importe del remate efectuado, 10,000 pesos, corresponden a ellos $6.471.90, y $4.028 10 cts. a la sociedad demandante.

JUZGADO DE PRIMERA INSTANCIA DEL ESTE

—Por edicto de fecha de ayer se anuncia para el día 25 de los corrientes la subasta de bienes muebles por valor de $4.100.00 embargados a "Tuero y Lardero", por Celestino Alonso, para el cobro de unas obligaciones.

JUZGADO DE PRIMERA INSTANCIA DEL OESTE

—Por edicto de fecha 10 se hace saber que se ha procedido sin previo requerimiento de pago, al embargo de una colonia de treinta y dos caballerías en la finca San Pedro o Santísima Trinidad, propiedad de Manuel Díaz Gutiérrez, por haberlo solicitado la sociedad mercantil "Jacinto Pedroso y Ca."

- Sucesos -

UN CHOQUE

En la Calzada de Cristina, chocó el camión 5187 que conducía José Alvarez Leonor vecino de México 29 con el omnibus 82 de la Empresa La Zenaida manejado por Luis Medina Torres, sufriendo este último vehículo averías que aprecia en $10.

UNA CAIDA

Andrés Valdés Valdés, vecino de Aguilera 153, fué asistido en el Centro de Socorros de una herida contusa en la región occípito frontal la que sufrió al caerse al pavimento casualmente en P. Varela y Figuras.

TRIBUNALES

Absuelto. — Se ha dictado sentencia, por la Sección Segunda de la Sala de Vacaciones de esta Audiencia, absolviendo a Miguel Fernández Fundora de delito privado, con la agravante de reincidencia.

El fiscal solicitó para Fernández Fundora, la pena de dos años, once meses, once días de prisión correccional, pero el defensor del procesado demostró su inocencia, dictando el Tribunal el fallo absolutorio.

Los fraudes en el Correccional de la Primera. — Continuó celebrándose ayer tarde, ante la Sección Primera de la Sala de Vacaciones de esta Audiencia, el juicio de la causa instruída a Rodolfo Rodríguez, por los fraudes descubiertos en el Juzgado Correccional de la Sección Primera.

ES SORPRENDIDO UN FUMADERO EN PINAR DEL RIO

La policía municipal ocupó la lista de los clientes opiómanos y varios enseres del vicio

En la Secretaría de Gobernación se recibió ayer por la mañana un telegrama del Alcalde de Pinar del Río, dando cuenta de que por la policía municipal había sido sorprendido en uno de los repartos de las afueras de la población un fumadero de opio, encontrando la policía cachimbas, dos pomos conteniendo opio en líquido, varios asiáticos intoxicados por la droga letal y en la gabeta de aquel extraño establecimiento una relación curiosa de los viciosos que acuden al mismo como asiduos clientes.

La policía de Pinar del Río dió cuenta de este hecho al juez de instrucción.

REGALO $50 a $500

Garantizamos reserva completa

GARANTIZAMOS EL PAGO SI SE DESEA ANTE NOTARIO

Por toda noticia que produzca el CASTIGO LEGAL de los culpables de sustracciones de mercancías en DROGUERIAS.

Si el culpable legal resulta el comprador de lo sustraído la GRATIFICACION DOBLE no tema nadie sabrá nada

SR. MARIO F. MOREJON
CONDESA 15 ALTOS CASI ESQ. A MANRIQUE
TELEFONO A-7097

RECTIFICADO UN ERROR

DESPUES DEL ESCANDALO FORMADO SOBRE PREPARACION DE TRIPAS, LA SANIDAD RECONOCE EL ERROR SUFRIDO

El conocido industrial señor José Pereda, dueño de la industria de preparar tripas para embutidos y del crematorio presentará una querella contra sus gratuitos difamadores

Víctima de una calumnia que ha resultado infame; de una desleal competencia comercial, por industriales extranjeros que se ven desplazados de Cuba por la calidad que cada día van adquiriendo los productos que en nuestro suelo se fabrican, ayer el señor José Pereda y Mesa, ha acudido ante el Fiscal del Tribunal Supremo, interponiendo una querella contra los que ultimamente han atentado contra su concepto de hombre honrado y su hombría de bien, perjudicándolo en su próspera industria de preparar tripas para embutidos a que viene dedicado desde hace muchos años.

INFORMACIONES PRECIPITADAS

Hace pocos días, algunos periódicos se hicieron eco de la visita girada por el doctor López Silvero, Capitán Guillermo Lage, Médico Auxiliar del Supervisor de Drogas y Alimentos al crematorio de animales que existe en la finca "La Ciruela" en Guanabacoa. Informaciones precipitadas, donde no había una confirmación plena, dieron como cierta una especie que no se ha confirmado, de que en aquel lugar se confeccionaban embutidos con la carne, grasas, tripas y otras pertenencias de animales muertos. Lo cierto ha sido, por el contrario, que dicho señor Pereda y Mesa, que es Encomendero de Guanabacoa bien conocido y estimado, compara desde hace años más de ciento cuarenta menudencias de reses diariamente en aquel matadero y además cien tripas de los cerdos que allí se sacrifican bajo la inspección de los veterinarios.

UNA MANIPULACION INDUSTRIAL PERFECTA

Esa carga es transportada diariamente a la finca "La Ciruela" en un camión bien acondicionado para ese giro y tanto este transporte como la compra y la misma industria establecida, están amparadas por la autorización de la Junta Superior de Sanidad que ha visitado aquel lugar en diferentes ocasiones. Las tripas son limpiadas por obreros matarifes del matadero de Guanabacoa y lavadas con agua hirviente y puestas en depósitos donde desalojan todas sus bacterias. Esta manipulación se realiza en una nave distante unos cincuenta metros del crematorio y perfectamente aislada en la misma finca. Las menudencias de carne, son utilizadas para abonos fertilizantes; el sebo se licúa en calderas adecuadas y aisladas de aquella industria y en la propia finca y de modo adecuado, existe un lugar en que se salan los cueros de las reses que el señor Pereda adquiere en los mataderos.

SE EMBARCAN PARA HAMBURGO

Una vez que las tripas han sido adecuadamente manipuladas por los procedimientos higiénicos que usa hoy día la industria moderna tanto en Cuba como en todos los países donde se hacen embutidos, se embalan en barriles y son vendidas a la firma de Gustav A. Wiengrem, de Hamburgo, Alemania, conforme lo ha acreditado el señor Pereda con las facturas de embarque y pólizas de seguro marítimo. Todo esto se desenvuelve aparte completamente de la cremación de animales muertos, y el mismo señor Pereda es de los que diariamente envía al crematorio los desperdicios que industrialmente no pueden ser utilizados en la forma que hemos descripto.

LOS TESTIGOS QUE HA PRESENTADO EL SEÑOR CEPEDA AL SUPREMO

Estas manifestaciones han sido corroboradas ante el notario doctor Cosculluela por los señores Filiberto Pérez y Rodríguez, inspector Municipal de dicho Matadero; Antonio Roca; R. García; Pedro Cadavieco, Matías Fernández y Suárez; Armanmando Estévez y Vega; Plácido Rodríguez y Rivera; Julio Herrera y Vals; Agustín P. Pina y Sánchez; Alfredo Ortega y Martínez; doctor Miguel Angel Mendoza, Médico Veterinario; Alejo Rodríguez, Ceferino Cangas; Evaristo Pereda; Manuel Sánchez; Serafín Gómez; Julián Perdomo; Segundo Ramill y Vázquez; Luis de la Puente y Betancourt; José González Terreira y otros que harían interminable la lista y que son obreros encomenderos, empleados municipales o comerciantes que conocen bien las manipulaciones que el señor Pereda realiza.

Ayer la Secretaría de Sanidad ha devuelto al señor Pereda, el uso de su industria y las maquinarias selladas, después de comprobar que nada ilícito ni perjudicial a la salud se hacía allí. Lo que no ha podido devolverle son los elementos que lo indemnicen de los perjuicios de un escándalo infundado que lesiona su crédito, y el de su trabajo de muchos años.

Es de esperarse sin embargo que el público restablezca en seguida uno y otro, en mérito a la conducta intachable que como ciudadano y como industrial, se ha cuidado de fomentar durante mucho tiempo el señor Pereda Mesa, como un acto de justicia.

Cárcel y Vivac

Ingresos del día de ayer.
Manuel Calvo López, Def. Aduana.
Antonio López Pérez, hurto.
Manuel Auterino Sánchez, estafa.
Juan González García, hurto.
Julio Lee. Ley Drogas.
Antonio M. Mirabal, estafa.
Ramón González, hurto.
José Martínez, hurto.
Ramón González, hurto.
José Martínez, hurto.
Facundo Rosales Olivera, estafa.
Julio Alvarez Rodríguez, escándalo público.
SALIDAS:
Moisés Canales Martell, resistencia.
Faustino Villavicencio, hurto.
Martín Pérez Pérez, estafa.
Agustín Rodríguez, estafa.
Antonio Pereira, estafa.
Antonio Iglesias Lago, hurto.
Francisco Bregante Román, delito privado.
Pablo Rojas López, hurto.
Luis Rodríguez Rodríguez, falsedad.
Antonio Valdés Suárez, delito privado.

LA INVESTIGACION RELACIONADA CON EL S. COMUNISTA

Se dará cuenta al fiscal del resultado de las pesquisas de la policía secreta

De un momento a otro será enviada al Fiscal del Tribunal Supremo, por la Secretaría de Gobernación, toda la documentación existente en aquel centro gubernativo y la investigación practicada por la Policía Secreta en la provincia de Camagüey, acerca de la organización frustrada hasta ahora de un sindicato comunista que había de agrupar a todos los obreros de la República.

Según los informes que tiene Gobernación, aquella organización incipiente había impreso muchos miles de proclamas que habían de distribuirse en todo el país subrepticiamente y se señalan los nombres de las personas comprometidas en ese fomento de la campaña comunista.

Si los hechos que en esas investigaciones se refieren constituyen delito, es posible que se dé traslado a la Audiencia de Camagüey para que se ordene la formación del correspondiente sumario.

Los Correccionales

PRIMERA SECCION

ABSUELTOS:
Octavio Mier, de estafa; Emiliano Santos, de hurto; Francisco Cancio, de maltrato de obras; Gustavo Seisdedos, de maltrato de palabras; Santiago Nieves, de escándalo público; Nemesio Oliva, de infracción sanitaria; Antonio Campos, de infracción municipal; Fulgencio Canasí, de estafa; María Luz Artimes, de escándalo; Piedad Candela, de hurto.

CONDENADOS:
Julio Luaces, por maltrato de palabras: $3; Julián Cámara, por portación de arma prohibida $5; José Lam, por hurto $5; Manuel Fernández, por infracción municipal $2 a cada uno. Catalina Arteaga, por escándalo $2; Ricardo Antunes, por maltrato de palabras $5; Federico Cancio, por estafa 10 días; Fermín Costa, por hurto, 5 días; Ramiro Candamo, por escándalo $10; Martina Comesañas, por hurto 5 días.

SEGUNDA SECCION

Eligio Armenteros, $1; Eduardo A. Figueroa, $1; José C. Santos, $2; Pedro Callón, $2; Tomás Colón, $3; José Iglesias, $2; Marcos Martínez, $3; Antonio Méndez, $3; Obdulio Muñiz, $10; Angel Gómez, $3; Rafael Perdices, $2; Vidal Vada, $2; Chifford Amos, $2; Jesús Valdés, $1; Luis Delavilla, $2; Serafín Pita, $2; Luis You, $2; Alberto Salas, $2; José Míguez, $2; Armando Estrada, $5; B. Castro, $1; Julián García, $2; Miguel Herrera, $2; F. Leira, $1; Jesús Ballina, $1; Manuel Pita y Hno. $10; Narciso Pérez, $35; Jesús Flores, $31; Antonio Pérez, $31; José Pérez, 75 días de arresto; Jesús Flores, $5; Facundo Vega, $2; Catalino Arjona, $5; Juan Acosta, $3; Claudio Roder, $5; Gumersindo Quintas, $5; María Zanjar, $3; Norman L. Martínez, $3; Gabriel Harsany, $3.

TERCERA SECCION

Juez doctor Eduardo C. Lens.
Secretario: Doctor Ricardo Soler.
Multas y arrestos impuestos en juicios celebrados ayer:

Heriberto Caballero González, por riña y lesiones dos pesos. Lázaro Menéndez, Cepero, por hurto y lesiones dos pesos. José Chao; por hurto noventa y siete días de arresto.. Silvino de Armas Gómez por tentativa de hurto, cincuenta días de arresto. Elena Valdes por amenazas dos pesos. Cándido García y Ramón López por lesiones vejación y daño tres pesos a cada uno. Victoriano Herrera y Julio Valdespino por riña y lesiones cinco pesos a cada uno. José Fuentes por escándalo por embriaguez y lesiones cinco pesos. Modesto González y Filiberto Seibanes, por vejación diez pesos a cada uno. Francisco Borras, por lo mismo veinte pesos. José Redondo y Elena González por escándalo tres pesos a cada uno. Robustiano Gómez por escándalo por embriaguez tres pesos. Manuel Vilacoba por escándalo, vejación y uso indebido de arma, cinco pesos. Sara López por escándalo cinco pesos. Margarita Fernández por escándalo veinticinco pesos.

Salieron absueltos 32 individuos y se suspendieron 19 juicios.

CUARTA SECCION

Fueron multados y arrestados en juicios que se celebraron ayer miércoles:

Por infracciones municipales cometidas dos pesos. Agustín Novoa, Blas Nicolás Palomo, Ramiro González, Felipe Yi, Salustiano Ares, Santiago Avila, Rosendo Reyes, 1 peso; Alfredo y Ricardo Alvarez, Eleuterio Fernández; Manuel Lares; Rufino Trujillo, Armando del Valle; Antonio Martínez, Manuel Hernández, Julio Foisac, Gonzalo Mederos; Gabriel Iglesias, Joseph Elias, Avelino Paen. Por lesiones cuarenta días de arresto a Salvador Cuesta, sesenta días a Oscar Manfredi, 31 pesos de multa a Francisco Ferran, Basilio Nogares, 2 pesos, a José M. Valdes, un peso, a José Mateo Hernández. Por rifa prohibida 5 pesos a Laureano Hernández. Por hurto cuarenta días de arresto al menor Rogelio Bernabeu. Por escándalo 1 peso, a Rodolfo Molina, 2 pesos a Domingo González. Por escándalo por embriaguez, 2 pesos, a Guillermo Sánchez. Por portar armas indebidamente, 2 pesos a Agustín Orta. Por vejación 2 pesos, a Manuel Madrazo y 1 peso, a Antonio Liu. Por daños inferiores 5 pesos a Juan Rodríguez, 2 pesos a Demetrio Pérez y Antonio Díaz. Por faltas a la policía, 5 pesos a Ventura Alonso y 2 pesos a José García. Por excesos de velocidad 20 pesos a Fidencio Fernández.

Fueron absueltos 18 individuos, se decretó la detención de 34 y fueron suspendidos 29 juicios.

Señalamientos - Para Hoy -

Supremo. — En lo Civil.
Contencioso-administrativo: Felipe Chong contra Secretaría de Hacienda. Ponente: doctor Edelmann. Letrado: doctor Edelmann.

Contencioso administrativo: El Estado contra la Junta de Protestas. Ponente: doctor Vandama.

Habana: Desahucio: Enrique Bascuas contra Fermín Pérez. Ponente: doctor Travieso. Letrado: doctor Baños.

En lo Criminal: Santa Clara. Infracción de la Ley de Productos Narcóticos. Santiago Chin. Ponente: doctor Salcedo.

Camagüey: Estafa. Angel Morales. Ponente: doctor Palma. Letrado: doctor González.

En la Audiencia. — Sección Primera: Claudio Charles, por infracción postal. Defensor: doctor Demestre.

Eugenio Sánchez. Defensor: doctor Demestre.

José Marquetti, por robo. Defensor: doctor Zunzunegue.

Juan Díaz, por tentativa de robo. Defensor: doctor de la Peña.

José García, por falsedad. Defensor: doctor de la Peña.

Ramón González, por drogas. Defensor: doctor de la Peña.

Antonio Robles, por estafa. Defensor: doctor de la Peña.

Sección Segunda: Domingo Rivero, por falsedad. Defensor: doctor Palma.

Enrique Govín, por homicidio. Defensor: doctor González Sarraín.

Vistas civiles para hoy — Contencioso: El Estado contra Ricardo G. González. Ponente: Fernández. Letrado: Costales. Procurador: Villalba. Fiscal.

Contencioso: Miguel C. Mariche contra el Presidente de la República. Ponente: Fernández. Letrado: Villaverde. Procurador: Cárdenas. Fiscal.

Contencioso: El Estado contra Pedro P. Abreu. Ponente: Acosta. Letrado: Romañach. Procurador: González. Fiscal.

Contencioso: El Estado contra José González. Ponente: Acosta. Estrados. Fiscal.

Contencioso: El Estado contra Ramón Larrea y Ca. Ponente: Acosta. Estrados. Fiscal.

Contencioso: José M. y Jesús M. Calzado y otro contra Comisión del Servicio Civil. Ponente: Acosta. Letrado: Herrera. Procurador: Menéndez. Fiscal.

Contencioso: El Estado contra Pardo Castelló. Ponente: Acosta. Letrado: Costales. Procurador: Villalba. Fiscal.

El Estado contra R. Veloso y Ca. Ponente: Echevarría. Letrado: Costales. Procurador: Villalba. Fiscal.

Sur. Juan J. Víctor Buttari y Gaunanod. Pensión. Ponente: Echevarría. Parte. Fiscal.

Norte: Guillermo Arguedas contra The Kelmah Co. Ejecutivo. Ponente: Fernández. Letrado: Viurrún. Procuradores: Royos y Márquez.

Notificaciones. — Tienen notificaciones hoy en la Audiencia las siguientes personas:

Tomás González Faced. Juan E. Mayorga. José Claro Bejarano. J. Rodríguez Arango. Guillermo Puente. Alfredo M. Porta. Ramón Valle Ruiz. José Manuel Rodríguez. Ramón Alonso Padrol; Fausto González López; Julio Arroyo; Fernández Lamarche. Luis Escala Milán. Manuel Wall. Rafael Galiana. Sergio L. Moré. Fidel Pérez. Jorge García Montes. Antonio Díaz Torres. Antonio S. Pino; Luis F. Villaescusa. Leonardo Sánchez. Manuel Fernández Supervielle. José M. Soublete. Arturo del Campo. Francisco Lamelas. Silvio Fernández Arencibia. Silvio Sanabria. Jorge Sánchez Galarraga. Eugenio Caragol. Carlos Fernández de Velazco. Pablo Hernández. Haro. César A. Ferrer. Raúl Mendigutía. E. Valdés Martínez. Aquilino García. Aurora Morales. Virgilio Sánchez Ocejo. Dennes. Salvador Juncadella. Francisco Azcuy. Raúl López Ibáñez. Ramón González Barrios. Luciano Hernández Mesa. Oscar Gutiérrez. Luis Meruelos. W. Mazón. Miguel A. Illa. Raúl Fernández Mederos Recio. Manuel Martínez Cádiz. Herminio Suardíaz. Cavada. A. Pérez Ortega. Felipe Prieto. Augusto Prieto. Miguel A. Saaverio: León Fuk Han. Benito Geijo Clavijo. Antonio Fernández Toscano. Sainz Silveira. Miguel A. Macau.

M.E.C.D. 2016

AYER TARDE CAYO UN RAYO EN LA ESTACION FEROVIARIA DEL REPTO, LOS PINOS, SIN CAUSAR PERJUICIO

Regresó el ex-Embajador Crowder de Santiago de Cuba.—Superiores de los salesianos—El subdirector de la Renta.—El Superintendente del Distrito Habana de los F. C. C.

Un rayo cerca de la Estación de Pinos — Durante el aguacero de ayer tarde cayó un rayo en uno de los postes del tendido eléctrico de los Ferrocarriles Unidos, próximo a la Estación de Los Pinos.

El suceso no produjo interrupción alguna en el servicio. Inmediatamente fué enviado el tren de auxilios a dicho lugar.

El general Crowder. — En el coche salón "Caonao", agregado al tren Expreso Limitado, regresó ayer a esta capital, procedente de Santiago de Cuba, el general Enoch H. Crowder, ex embajador de los Estados Unidos en esta República.

Lo acompañaban el doctor Julio de la Torre, abogado consultor de la Secretaría de la Presidencia, y su esposa.

El señor Delfín Tomasino. — Regresó ayer a Sagua la Grande, acompañado de su hija señorita Judith Tomasino, el señor Delfín Tomasino, presidente de la Cámara de Comercio de aquella localidad.

Trenes de Cienfuegos y Caibarién. — Llegaron ayer por estos trenes:

De Santo Domingo: el oficial supernumerario del Ejército, Luis Bote.

De Remedios: Roberto Ramos.

De Cruces: Julio Balbuerne y Antonio Serra.

De Vegas: Enrique Rodríguez Acosta.

De Caibarién: Isidoro Reyes y Antonio González.

De Cienfuegos: Pedro Roselló y sus hijos doctor Elio Roselló Montana y Carlos Roselló.

De Pedro Betancourt: el oficial supernumerario Ramón González.

Los Padres Superiores de los Salesianos de Camagüey y Oriente. — Regresaron ayer tarde a Camagüey y Santiago de Cuba: los Reverendos Padres Joaquín de la Cruz y Francisco Dona, Superiores de la Comunidad de los Padres Salesianos de aquellas provincias.

Al Balneario de San Miguel de los Baños. — Salieron ayer para este atrayente y hermoso balneario la señora María Herrera viuda de Seva, acompañada de la señorita María Luisa Soler Hernández; el representante doctor Joaquín Mesa y su esposa y la señora Isabel Terry de Varona.

El subdirector de la Renta de Lotería. — Salió ayer tarde para Santiago de Cuba de donde seguirá viaje a Manzanillo, el señor Sebastián Planas, subdirector de la Renta de Lotería, acompañado de sus hijos Hortensia y Luis.

En viaje de boda. — A Matanzas se dirigieron la señorita María Antonia Sánchez y el señor Raúl Varona, empleado del Cuban Pan American Express, que acaban de contraer matrimonio y en aquella ciudad pasarán su luna de miel.

Tren a Camagüey. — Salieron ayer por este tren:

A Cienfuegos: Juan Baute.

A Jovellanos: el representante señor Alejandro Rodríguez Cremet y su esposa.

A Camagüey: Antonio Sagarra y señora; Víctor Cabrera; Rafael Veliz e Ignacio Morales.

A Rancho Veloz: José Luis Copen.

A Matanzas: Marcelino Suárez.

Al Central Perseverancia: Amado Fuente.

A Tuinicú: la señorita Virginia Bacon.

A Caibarién: José Sierra.

A Cabaiguán: Francisco Clemente.

A Sagua la Grande: Domingo Santiesteban.

A Santa Clara: Raúl Martínez y la señora del doctor Monteagudo.

A Jaronú: el pagador de los Ferrocarriles Controlados señor Aceña.

A Florida: José Sánchez Santiago.

El administrador del Central San Germán. — Llegó ayer por la mañana del Central San Germán, el señor J. Gilliony, administrador general de esta finca azucarera.

El director de la Compañía Litográfica — En el tren Expreso Limitado regresó ayer de Santiago de Cuba el señor Avelino Pérez, director de la Compañía Litográfica y ex gobernador rotario.

El director de la Escuela Normal de Camagüey. — En el tren Expreso Limitado llegó ayer de Camagüey el doctor Calixto Masó, director de la Escuela Normal de aquella localidad.

Tren Expreso Limitado. — Llegaron ayer por este tren:

De Cárdenas: los señores Nemesio Urrechaga y Julio Capó.

Del Central Senado: el hacendado Alvaro Sánchez.

De Santiago de Cuba: José Galbán.

De Camagüey: el inspector de la Policía Judicial señor José Medina, Rodrigo Rodríguez y sus familiares y la señora María Inés Marín de Agramonte y familia.

De Cruces: Manuel Rodríguez y Antonio Serrano.

De Morón: Ismael Marchena y familia.

El superintendente del Distrito Habana. — El señor Alfredo García, superintendente del Distrito Habana, se encuentra desde ayer inspeccionando las líneas del Oeste pertenecientes a su distrito.

Tren a Santiago de Cuba — Salieron ayer tarde por este tren:

A Varadero: la señorita Angélica Piedra; la señora Mercedes Fantony viuda de González; la señora de Ruano y la señorita María Cerquera.

A Cárdenas: la señorita Adela Alvarca y los señores Fernando y Francisco Comas.

A Colón: el representante doctor Andrés Trujillo.

A Martí: el doctor Alonso Ampudia y sus familiares.

A Matanzas: el señor Víctor Ochoa.

A Sagua: el señor Baldomero Fernández.

A Río Cauto: Mr. John Smith.

Otros viajeros de la tarde. — También salieron ayer tarde:

A Guane: el administrador de la Zona Fiscal señor José Saínz y familia.

A Puerta del Golpe: Francisco Padilla; Rafael Plasencia; José Besus Polier.

A Pinar del Río: el representante, el doctor Salvador Díaz Valdés y Angel Martínez.

A San Luis: Pancho Arango y su hijo Aníbal.

A San Cristóbal: el doctor Manuel Valle.

A Matanzas: el señor Israel Pérez, presidente del Consejo de esa provincia; Julián del Busto y la señora Sofía Soler de Linares e hijas.

Llegaron:

De Cárdenas: Pascual Iglesias y familia; doctor Luis Vidal; señora Adelaida Prendes de Pérez, su hija Quina Pérez; señorita Paulina Faz.

Del Central Santa Amalia: José López Toca y familia.

De Sagua la Grande: Ovidio Ortega y Ruiloba; señorita Teresa Silvestre.

De Jovellanos: Eloy Pinillos.

De Camajuaní: la señora Amparo Ferrer de Cosío.

De Matanzas: Castro Vega y señora; ingeniero Ignacio Vega; el representante a la Cámara doctor Alejandro Rodríguez Cremé.

De Remedios: el doctor Pedro Lorenzo Mederos y familiares.

AVERIGUANDO LO OCURRIDO EN EL AYTO. DE BAYAMO

La denuncia del Dr. Poveda será investigada por la Secretaría de Gobernación

La Secretaría de Gobernación ha remitido copia de la denuncia que ante aquel centro ha formulado el doctor A. Poveda, de Bayamo, respecto de algunos hechos que dice ocurridos en el Municipio de aquella ciudad y de los que acusa como culpable al Alcalde de la misma. Gobernación trata de indagar si el Gobernador tiene conocimiento de ello y si los hechos referidos son ciertos, especialmente en lo que se refiere a la extracción de reses de potreros particulares para estabularlas en los corrales del Consejo haciendo pagar después a sus propietarios los días que aquellas hubieran sido mantenidas por el Municipio.

También se hace referencia a los vicios sociales que Gobernación combate y que según la denuncia habían tomado gran incremento en Bayamo.

Tan pronto se tenga contestación del Gobernador de Oriente, el Secretario de Gobernación dispondrá lo que haya de hacerse en este asunto.

UN INFORME SOBRE EL ACUEDUCTO QUE HAY EN AGUACATE

Movimiento de personal en la policía secreta, hecho por la Secretaría de Gobernación

Se ha elevado al Secretario de Gobernación un informe favorable del detective señor Vasallo respecto del funcionamiento del Acueducto de Aguacate, que ha sido objeto de varias denuncias en los últimos días.

LA ORDEN DE LIBERTAD EN FAVOR DE LUIS MANUEL DUEÑAS Y EL OBRERO PEDROSO.

En la tarde de ayer y no obstante la reserva que acerca de esto se guardaba, supimos que el Secretario de Gobernación había librado las órdenes oportunas para que fueran puestos en libertad los presos que se hallan en la Cabaña, señores Luis Manuel Dueñas y L. Pedroso.

Había quien afirmaba en aquel centro gubernativo que la orden era únicamente la de sacarlos de la prisión militar y entregarlos a la acción de los tribunales ordinarios en los que se sigue causa por injurias y calumnia al señor Presidente de la República.

MOVIMIENTO DE PERSONAL EN LA SECRETA.

El señor Roque del Busto, detective de la Policía Secreta ha sido ascendido por el Secretario de Gobernación a la plaza de Policía Especial de Gobernación en Matanzas.

También ha sido ascendido a detective de primera, el señor Fernando Herrera.

LOS PUNTOS SOBRE LAS iii PARA ENGORDAR (ÚNICO MEDIO SEGURO)

NO BASTA COMER: ES NECESARIO ALIMENTARSE.

La comida que no se digiere bien, NO alimenta.

Ayude su comida, con ALIMENTO asimilable sin necesidad de digerirlo. Con ALIMENTO que se absorba por el organismo sin cansar el Estómago, sin cansar el Hígado.

Una copa de 100 gramos equivale a ½ lb. de Carne fresca de ternera.

OXOIDE Alimenta sin cansar el Estómago ni el Hígado. Contiene mucho Jugo de Carne peptonizado frío, en forma Sabrosa y aromática.

Puede tomarse varias veces al día para aumentar y apurar el Recuperar Carnes y fuerzas.

EL DR. J. A. SIMPSON ANALIZO EL OXOIDE Y DICE: "ES UN JUGO DE CARNE DE 7% DE EXTRACTO CONCENTRADO AL 25%."

EXIJA OXOIDE LEGÍTIMO

Fabricado por Droguería SARRÁ. La Mayor.

31 EDIFICIOS. 600 EMPLEADOS.

POR LOS EXPERTOS FUE ENCONTRADO UN NIÑO DE CATORCE AÑOS DE EDAD QUE HACE MESES ESCAPO DE JIGUANI

Ingenuo, pero de una gran fuerza de voluntad y dotado de un excelente fondo moral, el menor fugitivo supo salir incólume de las asechanzas múltiples que salieron a su paso

Pedro Alvariño y Rafael Castro, dos buenos policías de la Sección de Expertos, localizaron y detuvieron ayer mañana, conduciéndolo a la Sección, al menor Diego Milanés o Diego Balcaz Milanés, de catorce años, que residía con su mamá Lucila Milanés en Jiguaní, y que hace siete meses y medio se fué de dicha población, habiendo llegado a la Habana hace cuatro días, después de recorrer desde Jiguaní hasta Güines, y de allí a la Habana, casi todos los pueblos y ciudades, en una pintoresca e interesante vida de aventuras, trabajando donde podía, durmiendo unas veces al raso y otras en mullida cama, pero sin pervertirse, conservando su ingenuidad de niño pueblerino y tomando como base de su vida el trabajo. En estos largos meses, su sustento lo ha ganado trabajando siempre, sin raterías.

Este muchachito, que bien orientado puede ser un excelente ciudadano el día de mañana, no quiere vivir con su mamá porque ésta le "pega, y eso le abochorna, porque se siente ya "hombre", y a "un hombre no se le da en cara delante de otros hombres".

El quiere ir con su padre Diego Balcaz, ex jefe de Policía y conocido político de Santiago de Cuba.

Su relato pintoresco e interesante de sus siete meses de aventuras entretuvo largo tiempo a los periodistas que hacen la información en la Sección de Expertos.

El menor, que es sumamente despejado y simpático, salió de Jiguaní y fué a San Germán, lugar próximo a una bodega, pero allí estuvo poco tiempo. Después fué a Martí en tren. El viaje lo hacía como podía: unas veces en vagones de mercancías en trenes de carga; otras debajo de los asientos de los coches. Una vez estuvo tres días encerrado en la provincia de Camagüey en un vagón de mercancías y tuvo que gritar para que le abrieran porque se moría de sed. Estuvo en Ciego de Avila, Santa Clara, Ranchuelo, Cruces y Cienfuegos. En esta ciudad, que le "encantó", son sus palabras, estuvo diez días trabajando en un café-cantina y después le pidió dinero al dueño del café, que le dió cinco pesos, embarcando entonces para Güines.

De Güines, después de estar a punto de ser detenido en el tren por un soldado que extrañado al verle viajar solo, le preguntó dónde iba y de dónde venía, y al que, sin inmutarse, dijo venía de Cienfuegos, e iba a reunirse en Güines con una hermana casada allí, se dirigió a la Habana, donde llegó según dijo, hace tres días, y anduvo vagando por las calles y por último por la noche fué al Castillo de la Punta y allí tuvo que defenderse de los que por los alrededores de la fortaleza pernoctan, gente no muy recomendable ni moral. Pero el muchachito, valiente y con un fondo moral excelente, supo siempre salir incólume de todos los peligros y asechanzas y huyó de ese lugar.

En el malecón encontró a otro menor, Leonardo Quintana Jiménez. Se hicieron amigos y éste lo llevó a su casa en el Cerro, calle San Salvador; y de allí él escribió a su mamá pidiéndole dinero para el viaje; pero con la intención, no de regresar a Jiguaní, sino de seguir viaje a Tampa. Pero la mamá al enterarse del paradero de su hijo, telegrafió al jefe de los Expertos, Teniente Calvo, y éste dió órdenes a Alvariño y Castro, que le detuvieron y llevaron a la Sección.

Dieguito, simpático, vivaracho e inteligente, será conducido a Jiguaní.

NO HAY CENSURA A LAS NOTICIAS DE GOBERNACION

Los repórters tendrá como hasta ahora, plena libertad para realizar su trabajo

Con relación a las versiones propaladas últimamente de que existía el propósito de que los reporters de Gobernación dieran cuenta a aquel centro de las noticias adquiridas para que por un empleado del mencionado centro fueran revisadas antes de ser llevadas a sus respectivos periódicos, ayer fué desvanecida esta especie. Los periodistas que en aquella Secretaría realizan sus faenas, seguirán teniendo como hasta hora plena libertad para hacer sus informaciones, y los jefes para darlas, una vez que hayan obtenido el consentimiento del Secretario, como se ha hecho en todas las ocasiones.

Lo demás hubiera sido establecer una censura que nunca ha existido y que el General Delgado no quiere ni tiene deseo de establecer.

EL ENCARGADO DE SUMINISTROS PARA HACIENDA

El Sr. Rafael Alfonso actuará como delegado del subsecretario en varios asuntos de dicho ramo

El Sub-Secretario de Hacienda, doctor Mario Ruiz Mesa, ha firmado un Decreto disponiendo que por conveniencia al mejor servicio y de conformidad con lo establecido en el artículo 35 de la Ley de 6 del corriente mes, delega en el señor Rafael Alfonso y Morales, jefe de la Sección del Servicio Central, para la concesión de las licencias que se soliciten por los empleados del ramo, o para denegarlas en los casos en que fuera procedente, exceptuándose las que puedan ser objeto de conmutaciones o resolución discrecional.

Igualmente delega el Sub-Secretario de Hacienda en el señor Alfonso y Morales, para que bajo su inmediata dirección e inspección se haga la compra de materiales y el suministro de efectos para las oficinas y demás departamentos dependientes de la Secretaría, pago del personal y de gastos por obras y servicios ejecutados por orden superior, aprobando o no las cuentas de las mismas.

EXPLOSION DE UNA BOTELLA DE AGUA MINERAL

En el Hospital Municipal fué asistido de varias heridas incisas en ambas manos Manuel Menéndez R. Socarrás, vecino de Zenea 236, las que sufrió en su domicilio al explotarle casualmente una botella de agua mineral.

UNA CAIDA

Al caerse al pavimento frente a su domicilio Julio Pedroso Suárez, vecino de San Jacinto 7 se produjo varias contusiones en la región costal derecha de las que tuvo que ser asistido en el Centro de Socorros.

PERMISO PARA EL JUEGO DE DADOS EN LAS CANTINAS

Los industriales piden que se autorice, pero solamente para jugar bebidas o refrescos

Entre los diversos acuerdos que se adoptaron por la Junta Directiva de la Asociación Nacional de Industriales de Cuba, en la sesión almuerzo reglamentaria que celebró ayer merece especial mención el que tomó dicha Junta, a solicitud del señor Julio Blanco Herrera, para que una Comisión integrada por miembros de la misma gestionara cerca del señor Secretario de Gobernación que se autorizara nuevamente el pasatiempo o juego de dados en los establecimientos donde existieran cantinas, como bodegas cafés, etc., con la condicional de que medie como apuesta o premio, las bebidas o refrescos. Ello, a no dudarlo, estimularía al público, a consumir en mayor escala, los productos de fabricación nacional.

LA LLUVIA

Según los datos reportados a la Secretaría de Comunicaciones por los Centros de Telégrafos, durante las últimas 24 horas llovió en los lugares siguientes:

Provincia de Pinar del Río: Llovió poco en Consolación del Norte, Consolación del Sur, Dimas, Mantua y Minas de Santa Lucía; regular en Cabañas, Minas de Matahambre; mucho en central Merceditas, Mariel, Quiebra Hacha y San Cayetano.

Provincia de la Habana: Llovió poco en Alacranes, Cabezas, Carlos Rojas, Central España, Jagüey Grande, Máximo Gómez, Sabanilla del Encomendador, Tinguaro, Unión de Reyes, centrales Australia, San Vicente, Soledad, Progreso y Dos Rosas.

Provincia de Matanzas: Llovió poco en Adela, central Santa Rosa, Unidad, central Caracas, central San Fe, y los centrales Santa María, Santa Isabel, San Francisco, Dos Hermanos, Santa Catalina, San Agustín, Narcisa y Constancia.

Provincia de Camagüey: Sólo llovió en Jatibonico y Punta Alegre.

Provincia de Oriente: Hasta las dos de la tarde no se habían recibido los partes pertenecientes a esta provincia.

En el resto de la isla no llovió.

La Serie Mayor

DODGE BROTHERS

El surtido completo de automóviles Dodge Brothers abarca la serie seis *Stándard*, la seis *Victoria* y la seis *Senior*.

La Calidad Del Senior No Impone Un Gasto Adicional

La gente que exige *calidad* en un automóvil, la halla en el Senior Dodge Brothers, sin pagar por ella un precio adicional.

Este distinguido modelo de seis cilindros ofrece una carrocería de clase y construcción a la orden sobre un chasis que tipifica la seguridad, firmeza y duración de todo producto Dodge Brothers.

Una comodidad tan acentuada y un funcionamiento tan admirable son cosas muy inusitadas en un automóvil de precio tan moderado como éste.

El dueño de un Senior tiene la satisfacción de saber que puede disfrutar de la velocidad, fuerza y comodidad de un vehículo cuyo funcionamiento y conservación se distinguen por la proverbial economía Dodge Brothers.

ORTEGA Y FERNANDEZ

OFICINA 23 y P — HABANA — EXPOSICIÓN PRADO 47

INFORMACION MERCANTIL

MERCADO LOCAL DE VALORES

Estuvo ayer irregular este mercado de valores. Prevaleció firmeza solamente en las emisiones de bonos.

Abrió de baja la Internacional de Teléfonos. Cerraron con tendencia dudosa. Siguen firmes las acciones preferentes del siete por ciento de la Compañía Telefónica Española.

Flojos los valores azucareros, especialmente los de Cuba Cane.

Irregulares las Navieras. Rigió tono firme en los valores industriales, exceptuando la Manufacturera Nacional.

Firmes las acciones de Habana Electric Railway Co. Esta compañía recaudó en la semana que termina en 8 de Julio $97,734-05, lo que acusa un aumento de $3 110-55, en comparación con la semana anterior y un promedio diario de $13,962-00.

Actuaron con mejor tendencia las acciones de Havana Electric Utilities Co. Se efectuaron varias operaciones en las del seis por ciento.

Irregulares los valores de Ferrocarriles Unidos y Ferrocarriles Consolidados de Cuba.

Permanecen quietos los valores de Compañías de Seguros. En estos días acordará su dividendo La Mercantil.

CLEARING HOUSE

Las compensaciones efectuadas ayer entre los Bancos asociados al Clearing House de la Habana ascendieron a la cantidad de $2.683,532-53.

MERCADO DE BONOS

VALORES CUBANOS

Nueva York, Julio 11. (U.P.):

	Alto	Bajo	Cierre.
Cuba 5½ s. de 1953.	103¼	102⅝	103¼
Cuba R. R. 5 s. de 1952.	98⅞	98⅞	98⅞

BONOS DE LA LIBERTAD

Nueva York, Julio 11. (U.P.):

	Alto	Bajo	Cierre.
Libertad:			
3½s.	100	99.29	99.29
First 4¼ s.	100.12	100.5	100.8
Third 4¼s.	100.1	100	100.1
Fourth 4¼s.	101.2	100.16	100.17
Tesorero:			
3⅜s.	99.15	99.1	99.1
4¼s.	112	111.14	111.14

BONOS INTERNACIONALES

Nueva York, Julio 11. (U.P.):

	Alto	Bajo	Cierre.
Burdois 6 s. de 1934.	100½	100½	100½
Lyons 6s. of '34	100¼	100	100
Marseilles City 6s. of 1934.	100¾	100¼	100½
Germany 7s. de 1949.	100¾	100¼	100½
Italy Kingdom de 1951.	98½	97¾	97¾
France 7s. de 1949.	107⅝	107¼	107⅝
Argentina 6s. de 1957.	100⅜	99¾	99¾
Brazil 6½s. de 1957.	97⅛	96⅞	96⅞
Chile 7 s. de 1942.	102⅝	102	102

BOLSA DE PARIS

PARIS, Julio 11. (U.P.)

Renta Francesa 3%.	67.00
Renta Francesa 5%.	92.35

BOLSA DE LONDRES

LONDRES, Julio 11. (U.P.):

F. C. Unidos de la Habana.	52½

Mercado de Algodón

Ayer al cerrar el mercado de Nueva York el algodón se cotizó a los siguientes tipos:

Julio.	22.05
Octubre.	22.25
Diciembre.	22.09
Enero.	21.98
Marzo.	21.89
Mayo.	21.76

MERCADO LOCAL DE CAMBIOS

La libra esterlina estuvo quieta en operaciones al contado y firme para entregas futuras.

Más fácil actuó la peseta española.

De baja el cambio sobre Hong Kong.

Firme el cambio sobre Nueva York. La Agencia del Banco de la Reserva Federal de Atlanta vendió cable a 1/10 de premio.

Entre Bancos y banqueros se operó en libras esterlinas por cable a 4.86-7/8 para entrega a 30 días fecha.

Cotizaciones.	Valor.
New York cable.	1/10 P.
New York vista.	5/64 P.
Londres cable.	4.86¾
Londres vista.	4.86⅝
Londres a 60 d/v.	4.83¼
Paris cable.	3.93
Paris vista.	3.92
Madrid cable.	16.51
Madrid vista.	16.50
Hamburgo cable.	23.93
Hamburgo vista.	23.92
Italia cable.	5.27
Italia vista.	5.26
Zurich cable.	19.29
Zurich vista.	19.30
Bruselas cable.	13.97
Bruselas cheque.	13.96
Toronto cable.	100
Toronto vista.	1/32 Dto.
Amsterdam cable.	40.30
Hong-Kong cheque.	50.00
Hong-Kong cable.	50.18
Amsterdam vista.	40.29

ANUNCIESE EN EL "DIARIO DE LA MARINA"

Véase información mercantil en la página 15.

¡Recuerde usted!

que por antiguas que sean las enfermedades de

Estómago e Intestinos

se curan tomando después de las comidas el

DIGESTÓNICO

De venta en farmacias y droguerías.

M.E.C.D. 2016

POR LAS REGIONES DE ESPAÑA

Cartas de Canarias

(Especial para el DIARIO DE LA MARINA)

LAS PALMAS, 8 de Junio.—El nombre de "polizones" se aplica a los individuos que se introducen por sorpresa en los buques, sin documento alguno que acredite su personalidad, y son desembarcados en los puertos como carga inútil; más aún, como carga peligrosa. Aquí los conocemos muy bien, pues no pasa día en que alguno de esos desgraciados no venga a tierra forzosamente y se quede entre nosotros representando una amenaza, una complicación social, un problema para las autoridades de la isla.

Un colega de Santa Cruz llama la atención sobre el caso, previsto y solucionado en un Real Decreto de la Presidencia del Consejo de Ministros, fecha 2 de Mayo de 1922. En él se dispone que los súbditos extranjeros para entrar en territorio español hayan de tener pasaportes expedidos y visados en la forma que el decreto indica para acreditar la identidad y para residir dentro de España; han de obtener la correspondiente autorización, y los súbditos españoles que regresen a la patria también tienen que estar provistos de pasaportes.

Todas estas garantías tienden a evitar el riesgo de la introducción clandestina de sujetos desclasificados y perjudiciales.

No ya solamente a fin de impedir que penetre en tierra española la chusma internacional, sino además para prevenir y hacer imposible el triste espectáculo de ver a esas personas indeseables vagando sin recursos, pidiendo limosna con objeto de poder regresar a sus países y exhibiendo su sucia miseria, hay que cumplir con todo rigor las prescripciones del mencionado Real Decreto.

Hay que ejercer a bordo una severa vigilancia, medio de que se logre que no se metan en los barcos los infelices "polizones" y no se les desembarque por fuerza en nuestros puertos, dejándonolos aquí como un regalo muy poco digno de ser agradecido. Demasiados obreros sin trabajo y sin pan tenemos en casa: no nos agraven esos parias la situación, de suyo lastimosa.

Dice el artículo 8 del Real Decreto a que aludo, lo siguiente:

"Los extranjeros o nacionales comprendidos en los anteriores preceptos que, contraviniendo lo prevenido en los mismos, se introdujesen en territorio español, serán detenidos y, después de pagar la multa que se les impusiese o cumplir el arresto supletorio, se procederá a la expulsión de los mismos para el punto de donde procedieren si entraron por tierra, y a costa del armador o consignatario del buque que los condujo, si vinieron por mar". Los reincidentes serán sometidos a los tribunales de justicia como culpables del delito de desobediencia y, extinguida que fuese la pena, se procederá a la expulsión de los extranjeros".

El artículo 11 dispone:

"Los extranjeros vagabundos e indigentes que careciesen de todo recurso serán presentados a los cónsules de sus respectivos países. Cuando éstos no los reconociesen como tales nacionales suyos o se negasen a facilitarles lo necesario para su sustento, y no pudiesen ser expulsados desde luego, serán sometidos a la prestación personal en el lugar donde residieren a cambio de su sustento y albergue, que en tales condiciones deberán suministrarles los alcaldes respectivos, inscribiéndolos en la forma prescrita en el artículo noveno".

A nosotros lo que nos importa es que no venga al Archipiélago la gente que sobra en el mundo y anda de acá para allá, sin poder hacer asiento en ninguna parte. Esos 'déclassés' no tienen para qué venir a Canarias, donde apenas pueden vivir los isleños y por eso emigran en tan gran número. Lo peor de cada casa, como suele decirse, es lo que viene de contrabando en los buques de emigración, y en puertos tan concurridos como los canarios, a los cuales arriban, principalmente al de La Luz, barcos de todas las nacionalidades, procedentes de Europa, Africa y América conduciendo casi todos pasajeros indocumentados, [illegible] expuestos a la molesta visita de "polizones", la carga humana que sobra a bordo.

Urge vigilar severamente en los puertos en evitación de que desembarquen individuos desprovistos de pasaportes, náufragos sin haber naufragado en el oceano, y exigir a las compañías navieras el exacto cumplimiento de lo legislado sobre la materia.

Exigiendo a quien corresponda la responsabilidad a que hubiese lugar e imponiendo las sanciones establecidas, se conseguiría que no desembarquen en Canarias viajeros indocumentados, pacotilla invendible...

Los capitanes de los vapores no pueden ni deben dejar abandonados en estos puertos "polizones", porque incurren en responsabilidad, y los armadores o consignatarios están obligados a reembarcarlos sin excusa de ninguna clase, porque la ley se los exige.

Las Islas Canarias no van a cargar con las consecuencias de ese desentendimiento o desidia de los que están obligados a ahorrarnos ese mal gravísimo.

El género "polizón" no lo aceptamos. Es pésimo, y está averiado en forma que nadie lo quiere. Por eso lo echan de los trasatlánticos y nos lo introducen abusivamente en el país.

—Se han reanudado los trabajos para la pavimentación de la carretera de Las Palmas al puerto de La Luz, que estaban interrumpidas desde hacía meses, a causa de entender el Ayuntamiento, asesorado técnicamente que aquellas obras no se ajustaban al pliego de condiciones.

Ahora se persiguen con mucha actividad.

—Ha quedado abierto al público en el puerto de Tenerife el kiosko del muelle principal, que el Cabildo ha destinado a oficina de turismo a información para viajeros.

En la nueva oficina se suministrarán toda clase de datos e informaciones a los turistas y pasajeros que lleguen, para facilitar su estancia en la isla.

—En breve se espera en este puerto al aviador inglés Allam Cobham, que ha emprendido un vuelo desde Londres al Africa; actualmente realiza la etapa Sierra Leona-Villa Cisneros, y desde este último punto se dirigirá al puerto de La Luz.

—La estación emisora "Radio Philips" de Holanda, obsequió a los oyentes de onda extra-corta hace pocas noches con un magnífico programa en español dedicado a Tenerife, Colonias Holandesas y la Argentina.

Después de ejecutar varias piezas y saludar repetidamente a Tenerife y los radio-escuchas de aquella isla, hizo alusión a las simpatías que allí se siente por Canarias.

—El gobernador civil de la provincia don Antonio María Acuña, convocó en el Cabildo insular una reunión en la que estuvieron representadas todas las corporaciones y fuerzas vivas de Gran Canarias.

Dió lectura a una carta que el exministro señor Goicochea había dirigido al señor Foután, ingeniero del tranvía eléctrico, ofreciendo una empresa con el capital necesario para la construcción de un ferrocarril que recorra el interior de la isla.

A todos los presentes les pareció muy bien la idea, acordándose en primer lugar dar gracias al señor Goicochea y a la empresa, por su plausible iniciativa, así como también brindarle apoyo moral y material para la realización del proyecto.

Al mismo tiempo se tomó el acuerdo de tantear la opinión de los pueblos por donde haya de pasar el ferrocarril, ver las carreteras que más posibilidades ofrecen en el terreno económico, levantar planos, confeccionar estadísticas demostrativas del desarrollo comercial de las zonas por donde ha de cruzar la vía férrea, movimiento de pasaje, en fin, todo cuanto pueda aportar algún dato por insignificante que sea tendente a realizar la más escrupulosa información sobre el proyecto, nombrándose una comisión para que redacte el informe.

El trayecto más ventajoso es el de Las Palmas a Guía y Gáldar, pasando por Tamaraceite, Tafira, Cárdenes, Crines, Bañadas, Pagador, etc. y como el estado garantiza el cinco por ciento del interés del capital, es realizable el desarrollo indicado. También podría ir el ferrocarril por las carreteras del Centro y Sur, recorriendo pueblos importantes y productores.

—Aunque no acostumbro recoger aquí los sucesos de la crónica criminal por creer que vale más omitirlos, debo hacer excepción con el horrible crimen perpetrado en las cercanías de San Bartolomé de Tirajama, motivo de gran preocupación y emoción por las circunstancias que en él concurren.

José López Acosta, vecino de aquel pueblo, apareció asesinado con feroz ensañamiento en un lugar próximo, como digo. El matador o matadores, después de ultimarle, le machucaron con piedras el cráneo y le destrozaron completamente el cuerpo.

La víctima era persona muy conocida en la comarca. El asesinato aparece hasta ahora envuelto en un misterio impenetrable.

—El día 17, cumpleaños de S. M. el Rey, se inaugurará el nuevo teatro "Pérez Galdós" con una función de ópera, pues ha prevalecido el criterio de los partidarios de una temporada lírica para inaugurarlo.

Se ha encargado de ello la compañía Volpini, que está por llegar.

El teatro es verdaderamente suntuoso; será uno de los mejores de España.

—También se inaugurará en breve el monumento a León y Castillo, obra de Benlliure, erigido en el parque de Santa Catalina.

Están terminándose los trabajos de apertura de la cripta en la catedral, donde serán internados los restos del ilustre patricio.

La señora marquesa viuda del Muni y su hijo vendrán a presenciar esos actos, que habrán de tener una solemnidad extraordinaria.

—También van muy adelantados los trabajos para erigir el monumento a Pérez Galdós en la punta del muelle del antiguo puerto de Las Palmas, lugar a mi juicio, elegido desacertadamente, pues sólo podrán ver la efigie del gran novelista los que allí vayan con tal propósito. El monumento debió ser emplazado en un sitio céntrico de la ciudad.

—A fines de este mes contraerá matrimonio en Guica el joven don Leandro Suárez Galbán, hijo del inolvidable don Luis, socio de la casa de banca Galbán Lobo y Co., de la Habana, con la bella señorita Carmen Victoria Guerra, hija del propietario don Fernando Máximo Guerra.

Por la posición y simpatías de los contrayentes, esta boda revestirá las proporciones de un verdadero acon-

Francisco González DIAZ.

Una Tortuga de Dos Metros y Medio de Largo y Mil Libras

Fué apresada en Tazones (Asturias), y enviada al museo de Historia Natural de Madrid

El martes, día 5, los tripulantes de la lancha "Joaquina", de Tazones, se dirigieron, a las cuatro de la mañana, al lugar en donde habían fondeado los llamados aparejos de "chinfano", usados en la pesca de la ahuja, y al proceder a recogerlos notaron la falta de uno de ellos. No les extrañó la desaparición, por ser frecuente se suelte alguno a causa del oleaje y sea arrastrado por las corrientes marinas; pero cuando ya se disponían a alejarse de allí vieron que a bastante distancia flotaba el aparejo en cuestión. Inmediatamente se dirigieron hacia el lugar donde se hallaba el aparejo, viendo entonces con la natural sorpresa que entre el aparejo se hallaba enredada una enorme tortuga. Con gran dificultad fué llevada aquella a Tazones y luego a Gijón, donde vista por el catedrático del Instituto de Jovellanos, el señor Gómez de Llanera, fué adquirida por él para enviarla al Museo de Historia Natural de Madrid, donde se la ha dado gran importancia por tratarse de un raro ejemplar.

Dicha tortuga, que pesaba 480 kilos y media dos metros cuarenta centímetros de largo, pertenece a una especie cosmopolita, denominándosela por la estructura de su caparazón tortuga laúd y científicamente "Dermochelys corricea", siendo rarísima en nuestros mares, suponiéndose fué arrastrada hasta el lugar donde fué apresada por las corrientes marinas, ya que donde más frecuentemente aparecen es en los mares tropicales.

DESDE MADRID

CARTAS A LAS DAMAS

(Por SALOME NUÑEZ TOPETE)

(Para el DIARIO DE LA MARINA)

Madrid, junio 1928.

Es muy comentado y, por supuesto, elogiado, el siguiente rasgo del Rey:

Al regresar recientemente de su viaje a Molina de Aragón, se detuvo D. Alfonso en Alcoleá del Pinar, donde visitó la casa que en una peña se ha labrado, a fuerza de pico, el vecino Lino Bueno. En la tarea ha empleado veinte años. La casa consta de planta baja y dos pisos. El Monarca, al que acompañaban el presidente del Consejo y los generales Martínez Anido, Berenguer y Ponte y el coronel Martín Llorente, conversó con Lino, que cuenta setenta y ocho años de edad, haciéndole muchas preguntas y recorriendo la vivienda. La esposa de Lino Bueno obsequió al Rey y a sus acompañantes con unas pastas, y don Alfonso le entregó varios billetes de cien pesetas.

El general Primo de Rivera manifestó su propósito de dar cuenta al minisrto del Trabajo, del esfuerzo efectuado por ese obrero, para premiarlo de alguna manera.

Hace unas mañanas, poco después de las doce, reunióse en las habitaciones de la Reina Victoria, la Junta del Ropero de Santa Victoria. Presidió la reunión la Soberana, y asistitó el obispo de Madrid-Alcalá, doctor Seijo y Garay, leyendo una documentada Memoria la secretaria, señorita Carmen García Loygorri (hija de los duques de Vistahermosa), y pronunciando después el prelado un elocuente discurso exhortando a las asociadas a persistir en la hermosa y caritativa labor que se han impuesto, y que con tanto entusiasmo y generosidad vienen desarrollando.

La Reina vestía muy bonita y elegante toaleta de crespón fondo "beige", con dibujo de florecitas de distintos y apagados matices, cinturón estrecho de seda verde pálido, collar de perlas, y medias y zapatos "beige". La cabeza bien peinada, dejando la frente descubierta y el moño bajo.

Nos ha honrado con su visita el duque de los Abruzzos, hijo de don Amadeo de Saboya, nacido en Madrid. Se negó a hacer manifestaciones a la Prensa. Hospedóse en el Palacio Real y ocupó las habitaciones llamadas del "duque de Génova".

Visitó con sumo interés y detenimiento nuestros monumentos históricos y nuestros Museos.

Los que le han visto dicen que es alto y delgado; que habla inclinando hacia abajo la cabeza. La mirada es aguda, el gesto inquieto.

Tengo entendido que ha dicho:

—Esta España, donde tuve la suerte de nacer, es, con Italia, la fuente más honda y recia de la historia del mundo. ¡Qué sería del arte universal sin la tradición artística de estos dos viejos países! La raza española ha creado valores eternos. Hoy mismo, cuando el mundo se agita en el torbellino que promovió la gran guerra, yo veo esta raza inmortal afirmando su robusta fisonomía. De aquellos ingenios que levantaron el ingente monumento que llenó el siglo de oro español, son descendientes estos hombres que promueven las modernas empresas."

Dícese además que no ha surgido en ninguna ocasión el geólogo que hay en él. Su visita ha sido de exclusivo recreo.

Pero se advierte en sus frases concisas la orientación que imprime hacia la prehistoria en cuantas apreciaciones hace de la España monumental.

Madrid, el Madrid de su nacimiento, le ha hecho excelente impresión.

Como marino y explorador tiene el duque una personalidad perfectamente definida y universalmente conocida. Vive en Roma. Es soltero.

En nombre del Rey, le recibió en Barcelona el príncipe Pío, marqués de Castel-Rodrigo.

El Rey le recibió en la estación de Atocha. Ambos se saludaron muy afectuosamente.

Hubo, en honor del de los Abruzzos, banquete de gala en Palacio.

Durante la comida, la banda del Real Cuerpo de Guardia Alabarderos, interpretó un escogido programa. Después, terminado el banquete, las personas reales, con su séquito y los invitados, volvieron al comedor de gala, del que había sido quitada la mesa, quedando convertido en sala de concierto.

El duque de los Abruzzos iba de uniforme de gala de la Marina de guerra italiana.

La Reina Victoria lucía lindo vestido blanco, diadema, collar y otras joyas, de brillantes todas. El traje de la infanta Beatriz, que estaba muy bonita, era de gasa rosa.

El baile recientemente celebrado en Palacio, ha sido "un baile en grande".

El afán que había por asistir a él era tan vehemente como justificado. Se repartieron más de cuatro mil invitaciones.

El golpe de vista era, sin exagerar, fantástico. Estaban los uniformes todos, ya es sabido; los de las diferentes Armas, que se agrupaban por comisiones; los de los maestrantes, los de los caballeros de las Ordenes militares, los de los Gentileshombres, los de los mayordomos. Y todo esto es siempre muy vistoso.

El real cortejo cruzó por el salón del Trono.

Como era de rigor, los caballeros invitados habían de llevar el sombrero en la mano, y calzados los guantes. Entre las señoras, unas iban enguantadas, otras no.

El cortejo avanzó con toda solemnidad. El Rey daba el brazo a su madre, la Reina Cristina, que vestía, como es costumbre en ella, de tonos obscuros. El infante don Jaime, con la roja casaca de los maestrantes, ofrece su brazo a la Reina Victoria, que viste traje de tisú de plata, y ostenta diadema de brillantes. Desfilaron a continuación las dos infantitas, gemelas en el vestir. Estaban muy bonitas. En la cabeza llevaban un cintillo de brillantes. Sus trajes, amplios, eran de tul blanco. La infanta Beatriz iba del brazo del infante don Fernando; la infanta Cristina se apoyaba en el del infante don Alfosno de Orleáns.

Segían después las infantas María Luisa y Beatriz de Orleáns. Por último las damas y los palaciegos de servicio.

El cortejo desfiló por salones y saloncitos hasta el comedor del regio alcázar, aquella noche habilitado para salón de baile. El espacio destinado para el rigodón de honor estaba circundado por unos cordones rojos.

Bailaron dicha danza; el Rey, con la infanta Beatriz; la Reina, con el infante don Jaime; la infanta Cristina con el infante don Fernando; la infanta María Luisa, con el infante don Alfonso de Orleáns; la infanta Beatriz de Orleáns con el príncipe Pío; la princera Pilar de Baviera, con el embajador de Bélgica.

Las demás parejas eran: embajador de Inglaterra, camarera mayor de Palacio; vicepresidente del Consejo, embajadora de Inglaterra; caballerizo mayor del Rey, embajadora de Portugal; duque de Vistahermosa, duquesa de Montellano; embajador de Italia, dama de guardia con la infanta María Luisa; mayordomo mayor del Rey, embajadora de Bélgica; embajador de Francia, embajadora de Cuba; embajador de los Estados Unidos, esposa del mayordomo mayor de la Reina; embajor de Portugal, marquesa de Argüelles; y embajador de la Argentina, duquesa de Lécera. El presidente del Consejo, que debía bailar con doña Beatriz de Orleán, excusó su asistencia, convaleciencia aún de su indisposición.

Sonaron después aires de bailable moderno. Y ya separadas las personalidades del rigodón, los invitados se dedicaron al baile, que duró hasta la madrugada.

Una fiesta inolvidable, perfecta, ordenada, deslumbradora, sin que la vista se cansara de admirar bellezas y más bellezas; las que decoran aquellos salones, que no tienen rival.

Hubo una grata innovación: la apertura de una de las hermosas terrazas que dan la plaza de la Armería. Toda la balaustrada estaba adornada con plantas, que ocultaban una tenue y discreta iluminación. El Rey estuvo en la terraza rodeado de sus mayordomos.

Admirable también el desfile de damas y damitas hermosas, bien trajeadas y magnificamente enjoyadas.

En el "buffet" de la terraza el champagne era servido en preciosas jarras de cristal.

Cuando la familia real se agrupó en el salón de baile, al intentar los mayordomos hacer espacio, la Reina los relevó de su intento, pues quería ver bailar de cerca a sus invitados, y permitió que sus hijos bailaran. Efectuólo la infanta Beatriz con don Alfonso de Orleáns, la infanta Cristina con el príncipe Pío y el infanta don Jaime con la señorita Africa Carvajal

Cerca de las dos retiráronse los Reyes de la fiesta, que continuó largo rato aún.

El tiempo se dignó ser lo que debía ser, y fué primaveral. Y así tuvo mayor lucimiento una interesantísima solemnidad: el homenaje que Madrid rindió a don Juan Valera, inaugurando en el paseo de Recoletos el monumento que ha de perpetuar el nombre del insigne autor de "Pepita Jiménez". La villa estuvo representada por el alcalde; la Prensa, por el presidente de la Asociación, y España, por la muchedumbre agolpada ante la obra del maestro Coullan Valera. A las doce comenzó la ceremonia.

Coullant Valera es, como acabo de decir, el autor de la obra, que es muy bella. El notable escultor ha prestado su importante concurso en la idea lanzada por el conde de las Navas, iniciador también de la suscripción para tal objeto.

A la hora anunciada sentáronse en tres sillones, custodiados por maceros del Ayuntamiento de Madrid, el alcalde, señor Aristizábal; el ministro de Instrucciún pública, señor Callejo, y el presidente de la Asociación de la Prensa, señor Francos Rodríguez, y ante una mesa colocado frente al monumento, el conde de las Navas comenzó el acto dando lectura a un breve y sentido discurso, en el que, además de realzar públicamente y con el mayor entusiasmo el espíritu de Valera, agradeció la ayuda de don Lorenzo Coullant Valera. El conde fué muy aplaudido. Levantáronse a hablar después Francisco Rodríguez, uniéndose con todo afecto a las palabras del de las Navas. y dedicando un recuerdo al inmortal novelista. Fué también muy aplaudido. El alcalde de Madrid habló elocuentemente acerca de la idea, digna de encomio, del conde de las Navas, y teniendo sentidas frases —homenaje póstumo y entusiasta— hacia aquel en cuya memoria se había erigido el monumento.

Terminó el acto con el descubrimiento de aquel por doña Carmen Valera de Sennat (hija de D. Juan), que se hallaba muy emocionada, y a la que le fué entregado un magnífico ramo de flores.

El monumento, de sencilla arquitectura, consta de un estanque rectangular, en uno de cuyos lados de mayor longitud se alza la pared sobre tres escalones, en los que descansa sentada el personaje "Pepita Jiménez", la obra inmortal de Valera. En la cara posterior, dando frente a la residencia de los Medinaceli, un altorrelieve encarna uno de los personajes de "Dafuis y Cloe" y al fin, en la parte superior, un sencillo busto del gran novelista.

Asistió al acto numerosa y distinguida concurrencia. Además, hubo mucho público cubriendo la parte del paseo correspondiente al frente del monumento y las aceras del palacio de Medinaceli y paseo de Colón, uniéndose entusiásticamente a los aplausos de los invitados en el instante de ser descubierto el monumento, dando así al acto mayor realce, y resultando éste por todos conceptos una grata manifestación de simpatía.

Un año más, España ha renovado su consagración al Sagrado Corazón de Jesús que en 1919 hiciese en el Cerro de los Angeles la augusta persona del Rey, mereciendo que Su Santidad Pío XI calificase su memorable y nobilísimo acto, de **gesto inmortal**.

Hacia el ya famoso Cerro van todos los años, el 30 de Mayo, nutridas peregrinaciones de fieles que renuevan aquella consagración ante el magno monumento, que sintetiza y simboliza, aparte de la religiosidad del país, la solución única de los graves problemas que agitan y conmueven a la sociedad contemporánea.

La procesión resultó muy solemne.

Dijo la misa el Cardenal Arzobispo de Toledo, doctor Segura.

Imposible resulta precisar el número de fieles que se acercaron a la Sagrada Mesa, así como el de Congregaciones y entidades piadosas que estaban representadas en la magnífica ceremonia.

Terminado el santo sacrificio, el Cardenal, con la elocuencia y unción que pone siempre en sus palabras, pronunció una alocución fervorosísima, llena de hermosos pensamientos eucarísticos, que contribuyó de una manera evidente a conmover al gentío que le rodeaba avivando en las almas el amor al Santísimo Corazón.

Inmediatamente fué llevado procesionalmente a la iglesia de las Religiosas Carmelitas, donde quedó expuesto a la veneración pública durante todo el día.

La Virgen de la Caridad del Cobre las ha colmado de bendiciones, no me cabe duda. Una fiesta benéfica, de gran caridad, fué la efectuada tardes pasadas en el hotel Ritz; fiesta favorecida por una tarde espléndida, que permitió la estancia de todos los concurrentes en el bonito jardín.

Patrocinábala la embajadora de Cuba, señora de García Kohly; organizola la Junta de Damas de Nuestra Señora de la Caridad del Cobre.

Dicha Junta está compuesta por las señoras de Pichardo, Ros (D. Eligio), Oyarzabal, Vizoso, Badel, Chacón, Navarro, marquesa de Vista Alegre, Montiel, Peña (D. Luis), Igual, viuda de Manella, Mendizábal, Fernández, Alcalde y Kowalski.

La animación no decayó un solo instante. Por encima de todos los contentos, reinaba el más hermoso: el de haber logrado un bien; el bien supremo de practicar la caridad.

Satisfechas pueden estar las organizadoras de tan inolvidable y benéfica fiesta.

¿Qué quiénes eran los organizadoras? Pues las dignísimas señoras que acabo de nombrar.

Envidiable ha de ser la satisfacción que éstas damas sentirán por el resultado de la fiesta, que ha sido un éxito sin precedentes. No sólo congregó en el hotel ya citado a una concurrencia muy distinguida, compuesta por la colonia cubana y de nuestra sociedad, sino por la esplendidez conque todas esas personas respondieron a la caritativa invitación.

Dióse también por invitada, y mostrose muy amable, la temperatura, verdaderamente deliciosa.

¡Qué alivio tan grande supone el importante total de lo recaudado para los necesitados no solo de alimento para el cuerpo, sino para el alma, puesto que, gracias a tanta caridad, recibirán también educación muchas criaturitas, ya que se han fundado Escuelas que las instruyen.

No resisto al grato deseo de copiar la siguiente interesante carta de nuestra querida y piadosa amiga y paisana María Amblard de Pichardo, dirigida a la no menos dilecta y caritativa cubana doña Caridad Duany de Ros, digna presidenta de la Sociedad de Nuestra Señora de la Caridad del Cobre.

"Mi querida y buena amiga: Espero que le habrá satisfecho el resultado considerable, como el del año anterior, de la venta que usted me confió de los billetes para la hermosa fiesta benéfica, realizada con tan extraordinario éxito y lucimiento en el hotel Ritz.

Al enviarle las más sentidas gracias por la bondad conque se ha juzgado mi intervención activa como parte de la Junta de Damas de la Sociedad que lleva el nombre de la Patrona amada de los cubanos, me atrevo a proponer a usted y a la Junta de señoras a que tenemos la honra de pertenecer, que ya que por los motivos que se me han expuesto, no ser posible que alcance a nuestros compatriotas necesitados, algo de las recaudaciones que hacemos para sostener, como se viene haciendo con tanta eficacia y altruísmo, la Escuela del barrio de Rodas, de esta Corte, en que se da educación a doscientos niños menesterosos, se acuerde por la Sociedad de su ilustre presidencia, que sea obligatoria la enseñanza de la Geografía y la Historia de Cuba. De este modo, conocerán esos pobres educandos el país a que pertenecen quienes promovieron y atienden, en primer término, con sentimiento práctico y generoso, que se les dé desinteresadamente el precioso alimento espiritual.

Segura de que usted y nuestras dignísimas compañeras acogerán con gusto esta proposición, sabe usted que la quiere y estima su afectísima amiga que la envía un estrecho abrazo,

María Amblard de Pichardo."

Después de asistir a tan bella fiesta; después de saber cuál y cuán lucido fué su resultado; después de admirar la piedad de la Presidenta de la Junta, de las señoras que a ella pertenecen; después de presenciar cuáles han sido y son sus desvelos y después, en fin, de leer la carta que acabo de transcribir, sólo cabe exclamar, con el Kempis: "Verdaderamente es grande el que tiene grande caridad".

Entre las invitaciones que más pueden halagar, citaré la de la señora viuda de González Alvarez, para la boda de su hija. Es un convite que se recordará siempre con excepcional complacencia. Porque la dueña de la casa es una dama encantadora, no solamente por su belleza, sino por su trato, tan acogedor como simpático; porque su hija es una linda joven, igualmente amable; porque el número de sus amistades es el de muchos y sinceros adictos, ellas y ellos, que les desean las venturas que merecen, y, por lo tanto, se asociaron de corazón a la boda de Carmen con Don Rafael Vargas y Semprun; y, en suma, por que en esa hospitalaria y suntuosa casa, hay infinidad de obras de arte, dignas de todo encomio; entre ellas, valiosos cuadros primitivos, y algunos firmados por el Greco.

En uno de los salones habíase improvisado un altar con la Virgen del Carmen. Tanto éste como el resto de la residencia estaba primorosamente adornado con blancas flores.

Muy justificada la admiración que causó el traje de la desposada, que estaba bellísima; traje que era de **lamé** de plata, y el velo nupcial que llevó una linda niña, María Lewenfeld, sobrina de la novia, de legítimo encaje.

Apadrinaron a los contrayentes la señora viuda de González Alvarez, madre de la novia, y D. José María Semprun, tío del novio.

Firmaron el acta como testigos, por parte de ella, el exministro general Luque y los hermanos de la novia D. Francisco González Alvarez, D. Fernando Coghen y D. Ramón Argota. Y por parte del novio el general conde de Jordana, el exalcalde de Madrid D. Manuel Semprun, el conde de Cabarrús y D. Félix Morales.

Como ustedes no ignoran, la señora de González Alvarez, tan estimada allí como aquí, pertenece a una muy ilustre familia cubana; así es que entre los invitados figuraban las personalidades más salientes de la colonia de esa nación, a cuyo frente se encontraban el embajador, señor García Kohly y su distinguida esposa.

Asistían también las marquesas de Argüelles, Amboage, Prado Alegre, Mont. Roig Bellavista, Atalayuelas, Cavalcanti, Tenorio, Seijas, Altagracia — a quien con tan cariñosa satisfacción hemos vuelto a ver —, Torrelaguna, Villarreal, Frontera y Castillo de Jura; Condesas de Saceda, Jordana y Polentinos; Baronesas de Champourein y Vellis; señoras y señoritas de Pichardo, viuda de Gallo, Semprun, Linares Rivas, Govart, Vargas, Bertrán de Lís, Cejuela, Icaza, López Roberto, Richi, Saban, Dubois, Valdes Fauli, Frontera, Saenz, Santa María, Sterling, Orozco, Quiroga y Pardo Bazán, viuda de Manella, viuda de Coste e hija, Díaz Moreu, Lamanié de Clairac, Luque, Piña, Fort, Cavada, Manzano, Polentinos, Aguirre, viuda de Aguirre Lacot, Aldama, Castino, Rodríguez, viuda de Sterling, Ochando, Polo y muchas más.

Después de la ceremonia se organizó un baile con la orquesta de los Ramaldi, y los invitados fueron obsequiados con una merienda tan exquisita como bien servida.

La señora de González y Alvarez, primorosamente vestida, ayudada por sus hijas (no menos elegantes), señora viuda de Hortsmann, la condesa de Castelo, y las señoras de Coghen, Argota, Lewenfeld y González Alvarez, hizo muy amablemente los honores da su casa.

Los nuevos señores de Vargas, que recibieron muchas felicitaciones, salieron para París.

Bueno, ¿y qué hago yo ahora?

Quedan muchas más noticias que dar, y temo que no les quede a ustedes paciencia para padecer una crónica interminable. No tengo, pues, más remedio que terminar esta, y seguir, dentro de breves días, en otra.

Pero no haré punto final sin decir lo que ya el cable, hace unos quince días, habrá trasmitido; noticia que dieron aquí todos los periódicos:

Ya no tendrá lugar la boda del Presidente del Consejo, Marqués de Estella, con la señorita Mercedes Castellanos.

Salomé N. TOPETE.

El Gral. Don Francisco de Zuvillaga

El gobernador militar de Asturias, que es un cubano insigne por sus virtudes, su talento y su don de gentes, nos concede una interviú simpatiquísima para el DIARIO DE LA MARINA.

LO INOLVIDABLE

—¡La Habana!...— evoca el general Francisco Zuvillaga.— No la he olvidado nunca. Ya sé que no es la ciudad de mi infancia y que otros son los caminos, las flores y las estatuas del Campo de Marte y del Parque de la India... mas yo siempre encuentro en mis memorias la Habana colonial de los años ochenta; aquella de las señoriales mansiones del Prado, con sus soportales umbrosos, frescos, invitadores a la indolencia y al ensueño; la de los vendedores de dulces y frutas que cantaban su mercancía en lánguidos sones criollos y que eran los enemigos de mi alma de colegial y de mis centavos de colegial.

Sí, sí, yo me eduqué en el Colegio de Belén; en él estudié el Bachillerato y sin que los buenos padres se lo propusieran me dieron la ocasión de hacer mis primeras armas, no de guerra, sino de diplomacia. ¿Sabe usted cómo? Pronunciando un sermón...

Se arrebola con el goce del recuerdo la faz del General, que se nos revela como un maestro en el arte de evocar episodios.

—No recuerdo a ciencia cierta si era en las festividades de Mayo, cuando cada alumno, capacitado para ello, había de pronunciar un sermón. Y a mí me tocó mi turno; creo que era en la iglesia de la Merced. Se nos vestía de sotanilla roja y blanco roquete; había que levantarse hasta las alturas del púlpito y espetar a "los fieles" un sermoncito muy bien estudiado. ¡Qué divinamente me sabía yo el mío, qué hondos pensamientos de gloria me sugerían los repasos con el profesor!... Mis padres, mis compañeros, mis amigos recordarían al oirme las grandezas sublimes de Demóstenes. Pero yo no contaba con la traidora emoción y, luego de tropezar con las escalerillas del púlpito y encararme con el auditorio, no pude hallar los preliminares de mi prédica: se había hecho una laguna en mi memoria, una laguna en que sobrenadaban infinitos puntos negros fijos en mí con tenacidad mortificante. Eran los ojos de mi madre, de los profesores, de los compañeros...

Pero no me inmuté: hice lo que mil veces viera a los sacerdotes en casos como el mío: miré largamente al espacio, bajé luego la cabeza como ensimismado y empecé a recordar mi sermón. Cuando abrí los labios era dueño de mí y momentos después lo era de todo el público... Este recuerdo y el de los papalotes que empinábamos en las azoteas, se destacan de mis tiempos infantiles con la frescura y el color de esos maravillosos tapices que contando siglos parecen terminados ayer...

LOS COMIENZOS DE UNA CARRERA BRILLANTISIMA Y UNA SORPRESA CRIOLLA EN COVADONGA.

—Ya bachiller, me trajeron a España; apenas rebasé los quince años ingresé en la Academia de Infantería de Toledo y al año siguiente, el 97, como premio a mis estudios, fuí promovido a segundo teniente. Luego, de teniente y de capitán, estuve de guarnición ed Madrid, Cataluña y otras poblaciones. Vino el 909 y con él la guerra de Marruecos; fuí a Melilla y el 27 de julio, en la sangrienta y memorable acción del Barranco del Lobo, supe de los dolores y delirios de una herida gravísima.. Apenas convalecía, volvía a la campaña, y los caminos de Ceuta y de Tetuán saben mucho de mis hechos y sueños de gloria militar...

Suenan fuera músicas marciales; llénase de luz el rostro del General, que se incorpora con irreprimible actitud de orgullo:

—Venga a ver mis soldados...

Una raya de sol corta el velo grisáceo que la lluvia cercana tiende sobre la urbe y allá abajo, sobre el asfalto reluciente, marchan de dos en fondo —según la moderna táctica—los soldados del general Zuvillaga... Suyos por el amor, por el respeto, por el ascendiente infinito, que no sólo el prestigio de sus muchos valores sociales, sino el de sus simpatías personales ejerce el general Zuvillaga sobre sus subordinados. En este "mi" que nuestro ilustre paisano pronuncia, advertimos el fuego de una consagración sin regateos al ideal de su carrera. Don Francisco de Zuvillaga es de los que han llegado por la perseverancia y el entusiasmo a los más encumbrados puestos de la milicia española: por sus méritos de guerra obtuvo los ascensos de comandante y teniente coronel con este grado mandó los regimientos del Príncipe, en Oviedo, y el de León, en Madrid.

Elevado a general de brigada, son cuatro los años que lleva ejerciendo el Gobierno militar de Asturias, y antes, en tiempos del Directorio, fué dos años gobernador civil..

Pero nos olvidamos del almuerzo criollo. Y fué que un buen día en que nuestro general iba a Covadonga con otros cuatro cubanos, pertenecientes también a la alta milicia, se encontraron por la bellísima Ribadesella con un amigo que acababa de regresar de "allá".

—Tengo unos aguacates y unos mangos que dan la hora, compadre. Y no se me revuelva que ahora mismito les traigo unos cuantos para la ensalada y el postre de Covadonga.

Los cinco amigos llegaron al Hotel Pelayo y el General hizo su "guacamole"—que por cierto me lo comí yo solo, dice él—; y los otros se remangaron para comerse los mangos y chupar bien la semilla... Zuvillaga se ríe al recuerdo y su mujer, su hija y yo, sentimos que se nos hace la boca agua. ¡Quién nos diera un serón de mangos de la Quinta del Obispo... o de la "misma Carolina"!...

LO QUE VALE UN CUBANO GOBERNANDO.--LA MARAVILLA DE UNOS OJOS CLAROS E INMENSOS Y LA NEGRURA INFINITA DE OTROS OJOS DE ADORACION.—COMO PREMIAN EL REY Y EL PUEBLO A QUIEN BIEN LES SIRVE.

Y ahora, don Francisco de Zuvillaga, calla porque, según él, no vale la pena ocuparse de su figura mas que como hombre de guerra. En secreto, muy en secreto, estoy por deciros que vale el doble como hombre de paz. Laborando sosegadamente, con las armas invictas de su tesón y su sonrisa—¡ah, los hombres que saben sonreir!—nuestro ilustrísimo paisano se hizo en poco tiempo el dueño de la provincia. Cuando el General decía:

—Quiero que sean los Somatenes, la Unión Patriótica, el Reformatorio de Niños con su Casa de Observación y Tribunal de Menores..... Quiero que se construyan puentes, carreteras, un palacio para Delegación de Hacienda, un cuartel para la Guardia civil... Quiero que se reconstruya ese magnífico palacio de la Audiencia...— Cuando el General lo decía, ya casi estaba hecho. Porque él es así, un hombre todo ímpetu, dueño de una prodigiosa voluntad y de una indeclinable juventud.

Nosotros conocemos el Reformatorio y sus anexos y hemos afirmado que son modelo de organización, de higiene y de misericordia para los pequeños delincuentes. El cuartel de la Guardia civil, es uno de los mejores de España, y el edificio de Hacienda, que se inaugurará pronto, es también una obra que engrandece a este Oviedo, cada día más avanzado en punto a bellezas ornamentales.

El General ha trabajado incesantemente, pero su siembra cayó en buena tierra y hace apenas un año, S. M. el Rey le nombró Gentilhombre de Cámara, con ejercicio. Asturias entera se alegró de la regia merced; quiso probar a su muy caro gobernador la hondura de sus afectos y por suscripción popular, compró una placa de oro guarnecida de riquísimos esmaltes, enmarcada con platino e inscripta con brillantes y otras gemas preciosas. A la placa se unió la llave distintiva, que es asimismo una maravilla de arte y de riqueza. En la placa se lee: "En esta llave se fundieron la confianza del Rey y la gratitud de Asturias". Verdades ambas y mil veces abonadas por la conducta del Soberano y de Asturias para con su glorioso general y gobernador.

La noche se hace pronto en la nublada tarde marcina, pero en el hogar de don Francisco Zuvillaga no oscurece jamás: las dos lindísimas mujeres que le llenan de la infinita gracia de su juventud y de sus bondades, llevan en pos de sí luces esplendentes: doña María del Amparo Zuvillaga y Mariscal, la esposa, y María Luisa Zuvillaga y Zuvillaga, la hija, son dueñas de unas hechiceras figuras y de unos ojos negros, profundos, cariciosos, de otros ojos claros inmensos, húmedos de ternura, de adoración hacia el padre y el marido que sabe llenarlas también de adoraciones mimosas y rendidas.

Pronto ascenderá nuestro eximio paisano a general de división, y esto es que la cumbre de su brillantísima carrera militar pone una nubecilla de inquietud en el ánimo de sus innumerables amigos. Acaso lo perdamos... — piensan algunos, sin querer mirar a otra posibilidad que a la de conservarle indefinidamente en esta tierra que tanto le debe y le ama.

Mercedes VALERO DE CABAL

Cartas de Asturias

(Especial para el DIARIO DE LA MARINA)

Según anunciamos, el miércoles, 6 del actual, celebróse en Oviedo la Asamblea magna para ver de buscar una solución al problema hullero, tan agravado. El acto tuvo lugar en la Diputación provincial, a las once de la mañana, estando representadas en él, las siguientes entidades:

Presidente de la Cámara de Comercio de Oviedo, Director de los Ferrocarriles Económicos de Asturias, don Elviro Sopeña, por el Casino de Instrucción de Sotrondio; presidente de la Cámara de Comercio de Avilés; Sindicato Católico Minero, Centro Asturiano de la Habana, Cámara de Comercio de Gijón; Círculo Mercantil de Gijón; idem idem de Langreo; Tranvía Central de Asturias; Círculo Mercantil de Pravia; Cámara de la Propiedad de Oviedo; Ateneo Casino de La Felguera; Unión Comercial de Turón; Puerto de San Esteban de Pravia; Unión Patriótica Provincial; id. id. de Oviedo; Federación Patronal de Gijón; Ateneos de Lada, Sama, Turón y El Entrego; Asociación Ayuntamientos de Minas; Sociedad Liga de Langreo; Sociedad Labradores de Idem; Unión Patriótica de Mieres y Avilés; alcaldes de Oviedo, Gijón, San Martín del Rey Aurelio, Aller, Siero, Mieres, Gozón, Soto del Barco, Candamo, Avilés, Carreño, Proaza, Quirós, Muros, Pravia, Salas, Lena, Cudillero, Castrillón, Noreña, Miranda, Riosa, San Tirso de Abres, Valle Bajo de Peñamellera, Riberas de Arriba, Bimenes, Morcín, Onís, Santo Adriano y Salas; Comisiones de varias entidades de Lena.

Sociedad Económica de Amigos del País; Círculo Mercantil de La Felguera; Cámara de Comercio de Aller; Sociedad "La Montera", de Sama; id. "Santiago", id.; Fraternidad Republicana de Sama; Cooperativa de Consumo de Turón, Centro Instructivo de Moreda; Sociedad de Cultura del Entrego; Ateneo Obrero de La Felguera. Sociedad Sinfónica de idem Círculo Popular de id.; Ateneo Popular de Oviedo; Sociedad Cultural "El Hórreo", de La Felguera; Deportivo de Turón; Ateneo Obrero de Gijón, Centro Republicano de Entrego; id. de Mieres; Sindicato Católico de Ujo; Casino de Quirós; Racing de Sama; Ayudantes Facultativos de Sama; id. id. de Mieres; id. id. de Turón; Real Club de Regatas de Gijón; Unión Patriótica de Lena; Sindicato de San José de Lena; Sociedad Pesca y Caza de Pola de Lema; Junta de Defensa de Protección Hullera de Lena; Aller, Mieres, Langreo, San Martín Siero y Laviana; Unión Patriótica de Sama y San Martín; Compañía de Navegación Vasco Asturiana; Centro Instructivo de Ujo; Unión de Comerciantes de Tejidos al Detall de Oviedo; Ayuntamiento de Infiesto (representado por el diputado corporativo don Antonio Fernández); Unión Patriótica de Aller y de Siero; Casinos de Ciaño y de Lena; Centro de Industriales de Lena; Unión de Vigilantes Mineros Asturianos de Langreo; presidente Junta de Obras del Puerto de Avilés; Sociedad de San Pedro de La Felguera; VI Centenario Provincial del Trabajo de La Felguera; Ayuntamiento de Laviana (Representado por el alcalde don Arturo León; primer teniente, don Agapito Concheso y segundo, don Joaquín F. Solís); gerente del Tranvía de Laviana, Rioseco y Muñera; Ayuntamiento de Cangas de Narcea (representado por el diputado provincial don José María López); Círculo Recreativo de Caborana; Ayuntamiento de Cabrales; Círculo de la Unión Mercantil e Industrial de Gijón, Centro de Instrucción y Recreo de Sotrondio.

Y se recibieron adhesiones del Ayuntamiento de Teverga, Asociación Patronal de Avilés; Alcaldía de Navia, de Villaviciosa, de Tineo, de Pola de Allande; Diputado provincial señor Hidalgo y Ayuntamientos de Castropol, Vegadeo, Onís y Ribadesella.

Hablaron el señor Pumariño, Presidente de la Diputación; el leader de los obreros mineros católicos, Vicente Madera; don Juan Uria, Manuel Llaneza, don José Buylla, el alcalde de Aller, don Bernardo Aza, acordándose después de analizar detenidamente la situación de la industria hullera asturiana, elevar al Gobierno unas conclusiones comprendiendo los siguientes puntos:

Protección arancelaria.

Declarar ineficaz el funcionamiento del Consejo del Combustible.

Invitar al Ministro de Fomento que venga a Asturias.

Exponer cálidamente al Gobierno la situación en extremo angustiosa de Asturias.

Dicho día, los comercios asturianos permanecieron cerrados hasta la una de la tarde, hora en que terminó la Asamblea.

* * *

La Comisión organizadora del Certamen Provincial del Trabajo, de La Felguera, que se celebrará este verano en aquella industriosa villa, ha facilitado a la Prensa una nota oficiosa acerca de la adjudicación del premio de 2,000 pesetas "Pedro Duro", concedido por los marqueses de la Felguera. En dicha nota aparecen las bases, que son las siguientes:

Primera. El "Premio Pedro Duro" de dos mil pesetas se entregará al expositor que presente el mejor trabajo en el grupo "Metales" o en el de "Electricidad", entendiéndose que el primero de dichos grupos van incluídos los trabajos de forja, fundición, ajuste y mecánica, y en el segundo cuanto se relacione con dicho ramo.

Segunda. Queda a juicio del Jurado la concesión de este premio o bien el declararlo desierto o subdividirlo en tres: uno de mil pesetas y dos de quinientas pesetas.

Tercera. El expositor o expositores que obtuvieran cualquiera de estos premios no tendrán derecho a ningún otro por parte del Certamen Provincial del Trabajo.

La Felguera, 11 de Junio de 1928. —La Comisión organizadora.

* * *

El martes, a las doce del día, en la mina que en Samuño explota don Adolfo Nespral, pereció asfixiado el joven obrero Aurelio Fernández, de 17 años y natural de Cogorderos.

* * *

Con la brillantez de todos los años, el domingo celebróse en la iglesia Parroquial de San Lorenzo, de Gijón, el acto de recibir por primera vez la Comunión los niños del Catecismo de esta villa, saliendo por la tarde la acostumbrada procesión, y celebrándose al final la fiesta de todos los años frente al templo. Fué un acto solemne y muy simpático.

Joaquín S. BONET.

Gijón, 10 Junio 1928.

M.E.C.D. 2016

INFORMACION AZUCARERA

MERCADO DE AZUCAR

NUEVA YORK, julio 11, (UP.) — Una brusca alza contuvo la baja en el mercado de futuros en azúcar, pero el tono en general estuvo débil y la generalidad de los precios perdieron terreno. A las 2:30 de la tarde, septiembre se cotizaba a 2.37 con pérdidas de 2 puntos, diciembre a 2.49 con baja de 2 puntos, enero a 2.47 con 2, marzo a 2.45 con uno, y mayo a 2.51 con 2.

Los precios abrieron desde sin cambio a 5 puntos más bajo debido a las ventas del exterior. También se anunciaron liquidaciones de los alcistas y de Europa así como de los intereses productores.

El anuncio de ventas de crudos a 2 15|32 cts. la libra, con baja de 1|8 también deprimió el mercado.

El comercio continúa extrayendo refino en buenas proporciones, pero los negocios nuevos son muy limitados. En Londres se hacen ofertas de crudos de segunda mano a 5.85 cts., en grandes cantidades.

Mes	Abre	Alto	Bajo	Cierre
Diciembre	249	253	246	246
Enero	247	251	244	244
Marzo	245	248	242	242
Mayo	253	255	248	248
Julio	233	233	233	233
Septiembre	237	240	234	234

MERCADO LOCAL DE AZUCAR

Mal impresionado rigió el mercado local de azúcar, influenciado por la flojedad de los mercados consumidores.

PROMEDIO DE LA COTIZACION OFICIAL DEL PRECIO DEL AZUCAR

Precio promedio oficial en almacén Público, alcanzado por la libra de azúcar de acuerdo con lo dispuesto en el artículo X del Reglamento puesto en vigor por el Decreto Presidencial núm. 233 de 14 de Febrero de 1928.

MES DE JUNIO	
Habana	2.304154
Matanzas	2.325692
Sagua	2.330307
Cárdenas	2.331846
Manzanillo	2.304155
Cienfuegos	2.331847
SEGUNDA QUINCENA	
Habana	2.309153
Matanzas	2.330691
Cárdenas	2.336845
Sagua	2.335306
Manzanillo	2.309154
Cienfuegos	2.336846
DEL MES	
Habana	2.306654
Matanzas	2.328192
Cárdenas	2.334346
Sagua	2.332807
Manzanillo	2.306655
Cienfuegos	2.334347

El mercado de azúcares crudos en New York, abrió flojo, cotizándose de 2-7/16 a 2-15/32 centavos libra costo y flete.

A primera hora que las ventas efectuadas ayer de azúcares de Cuba, Puerto Rico y Filipinas, a refinadores a los precios de 2½ y 2-15/32 centavos libra costo y flete, ascendían a unos 150,000 sacos.

Más tarde se dieron a conocer las siguientes operaciones:

26,000 sacos de Cuba a 2-15/32 centavos libra costo y flete, para cargar el 14 de este mes a la National Sugar Co.

26,000 sacos de Cuba a 2-7/16 centavos libra costo y flete para despacho de este mes a la American Sugar Co.

Pues antes del cierre rumorábase que se habían vendido unos 100,000 sacos de Cuba y también de Filipinas al equivalente de 2-7/16 centavos libra costo y flete.

Los compradores después del cierre estaban a base de 2 3/4 centavos libra costo y flete y vendedores a 2-7/16 centavos libra costo y flete.

En la Bolsa de azúcares futuros se vendieron ayer 184,650 toneladas.

Las existencias de azúcares en los Almacenes Afianzados de New York ascendieron ayer a 2.364,884 sacos.

La Secretaría de Agricultura de los Estados Unidos calcula en 1º de Julio que la cosecha remolachera será de 879,000 toneladas de 2,000 libras, o sea 784,000 de 2,240 libras, contra 960,000 toneladas de 2,240 libras el año pasado.

CARTA DE APERTURA

NUEVA YORK, Julio 11.—Las actividades del mercado de azúcares indican que algo de índole desfavorable se estuvo descontando ayer. Varias fueron las versiones facilitadas, pero ninguna que pudiera explicar satisfactoriamente lo ocurrido. Creo que la tendencia a descontar con exceso todo detalle adverso prevalece todavía y que cuando se llegue al final de cuentas se verá que la baja de ayer estaba muy escasamente justificada. Al parecer, se avecina la estabilización general de los precios.

MERCADO DE LONDRES

Con tono de flojedad abrió ayer el mercado de azúcar en Londres, con azúcares de remolacha ofrecidos a 2.32 centavos libra libre a bordo, para embarque de Noviembre y Diciembre.

PESETA

SE COTIZO A RAZON DE

6 PESETAS 06.06

DOLLAR

FRANCO

SE COTIZO A RAZON DE

25 FRANCOS 51 CENTIMOS

DOLLAR

BOLSA DE N. YORK

ACCIONES

2,750,000

BONOS

$12,555,000

CHEQUES

$1,032,000,000

TABACO

Dos fabricantes del Norte compraron ayer más de quinientos tercios de clases limpias de Vuelta Abajo, de la cosecha de 1926 a 1927. Pero el registro no se ha verificado, y por eso aplazamos el apunte de esas operaciones para cuando aquél se lleve a cabo.

Tales operaciones ratifican lo que ayer dijimos acerca del tabaco viejo de Vuelta Abajo: que lo tarde que viene el nuevo, hace necesario el viejo.

Si la circunstancia apuntada no determinase la demanda que nos ocupa, acaso o también los fabricantes más escrupulosos por el crédito de sus marcas, hubiesen ido haciendo acopios del tabaco viejo para la liga con el nuevo, y de tal modo aquél iría pasando a terceras manos a medida que la necesidad de los manufactureros a que nos referimos, lo fuera determinando.

Esperemos a que éstas y otras operaciones se ultimen con el registro de los tercios, y digamos las que ayer se ultimaron, que fueron pocas las de alguna importancia.

Aparte de unos ochenta tercios de Remedios que pasaron a manos de un fabricante, tuvimos:

Ciento nueve de clases de Partido, de la nueva cosecha, que la Cuban Ladn and Leaf Tobocco Company registró en los almacenes de Severiano Jorge y Compañía.

Cincuenta y dos de rezagos de la misma procedencia e igual tiempo, que vendieron Toraño y Compañía a Arthur A. Schwarz, y que éste registró en los almacenes de aquellos señores.

Y otros menores lotes de capas de Remedios, cuyos totales no merecen anotarse, pasaron también a terceras manos.

LA RAMA QUE ENTRO AYER

Ayer entró tabaco en rama por vapores, y ferrocarriles. Por éstos entraron las siguientes cantidades de tercios y de pacas:

De Arteaga, para Puente y Compañía, 120.

De la Quinta, para la Cuban Land and Leaf Tobacco, 126.

De Pinar del Río, para Sobrinos de Antero González, 67.

De Ranchuelo, para Hijos de Camacho y Compañía, 14.

De Herradura, para Ruisánchez, Egusquiza y Compañía, 100.

De Mendoza, para Aixalá y Compañía, 62.

De Cabalguán, para Abelardo Cuervo y Compañía, 101.

De Jarahueca, para José Fragoso, 130.

En el vapor "Antolín del Collado", llegaron:

De Río Blanco, para Sobrinos de Antero González, 100.

De La Fe: para Cifuentes, Pego y Compañía, 28. para González y Compañía, 100; para González y Vázquez, 104; para Manuel García Pulido, 130; para Romeo y Julieta, 84; para Rodríguez, Méndez y Compañía, 143; para Ramón Rodríguez, 10.

LAS VENTAS EN TERCIOS

Ayer decíamos que se habían vendido las dos primeras vegas en tercios, en las zonas de Cabalguán y Guayos. Y apuntábamos los detalles, menos los precios.

La venta de la vega de los Clemente, de Cabaiguán, nos la confirmaba, en telegrama de última hora, nuestro corresponsal señor Bada, quien nos decía que había sido pagada a los siguientes precios: cien pesos el tercio de capas y quintas; ochenta, el de segundas y sextas; cincuenta, el de terceras y octavas; cuarenta, el de manchados, y quince el de botes.

Las ventas en matules siguen verificándose en aquella y en otras zonas, a los mismos precios que ya conocen nuestros lectores.

MERCADO DE NEW YORK

MERCADO DE ACCIONES

NUEVA YORK, julio 11, (UP.) — A consecuencia del alza del tipo de redescuento acordada por el Banco Federal de Reserva de Chicago en el día de ayer, y de la firmeza del interés del dinero, tanto para los préstamos a plazo fijo como sin plazo, las acciones bajaron hoy abruptamente. El Banco Federal de Reserva de Chicago elevó el redescuento al 5 por ciento, en los momentos en que en otras once instituciones regionales rige el 4 y medio por ciento, mientras el interés del dinero subió al 7 después de haber estado al 6 al comenzar la sesión.

Estos factores provocaron un flujo de ventas y las cotizaciones de los valores especulativos bajaron de 2 a 15 puntos. Poco después de comenzar la sesión, los alcistas intentaron variar la tendencia de las cotizaciones, logrando influir en la General Motors y otros valores, pero al cierre estas divisas acusaban las cotizaciones más bajas de la sesión. El volumen de transacciones fué el más alto del mes, cambiando de manos 2,500,000 acciones durante la ola de ventas.

Los bonos estuvieron ligeramente más activos, pero las transacciones se vieron más desmoralizadas que ayer. Las emisiones del Tesoro volvieron a estar débiles. Otros bonos también ofrecieron la misma debilidad.

Los valores cotizados en el listín resistieron mejor la presión de venta, quedando limitadas las pérdidas a 2 y 3 puntos.

MERCADO DE CAFE

NUEVA YORK, julio 11, (UP.) — El tono más fácil del mercado de costo y flete, los cablegramas del Brasil y del continente, anunciando también la baja en los precios, provocaron ventas locales y extranjeras en el mercado de futuros en café y el mercado se movió nerviosamente en sentido de baja.

La baja en el extranjero y en esta se consideró natural, después de recientes avances. Los contratos A abrieron desde 5 puntos más alto a 15 más bajo y los contratos D de 4 a 10 puntos más bajo. Los bajistas, con sus operaciones para cubrirse, fueron los que dieron mayor apoyo a la sesión. Después de abrir el mercado, estuvo quieto. En el costo y flete Río del 7 se cotizó de 16 a 16 3|8 cts. la libra y Santos del 4 de 23 3|4 a 24.

Mes	Abre	Alto	Bajo	Cierre
Diciembre	1595	1595	1583	1585
Marzo	1583	1588	1576	1576
Mayo	1577	1577	1570	1570
Julio	1565	1565	1545	1545
Septiembre	1575	1575	1558	1558

BOLSA DE NEW YORK

FERROCARRILES	
Atch Top. Santa Fe	187
Atl. Coast Line	167½
Baltimore Ohio	107⅜
Bangor Aroostook R. R.	—
Canadian Pacific	202⅝
Chesapeake Ohio	179
Chi Gt. West com	13½
Chi Gt. West pref	25½
Chic. N. W.	79½
Chi Mil San Paul com	33⅛
Chi Mil San Paul prf	45½
C. Rock I. P.	112
Delaware Hudson	185⅛
Erie	52¼
Erie pref	53
Gulf Mobile	45¼
Great Northern	96½
Kansas City Southern	48
Lehigh Valley	48
Louisville Nash	—
Mo. Kan Tex com	60½
Mo. Pac. com	60½
Mo. Pac pref	114
N. Y. Central	168⅜
N. Y. N. H. H.	56½
Nickle Plate	—
Norfolk Western	177⅜
Northern Pacific	95
Pennsylvania	63⅝
Pere Marquete	130
Pitts W. Va.	—
Reading	100
St. Louis S. Francisco	113¾
St. Louis Southwestern	84
Seaboad ar Line com	15¾
Seaboad ar Line pref	20½
Southern Pacific	119⅞
Southern Railway	146¾
Texas Pac	160
Union Pacific	192½
Wabash comúnes	70
Western Maryland com	38½
EQUIPOS	
American Car Foundry	92½
Baldwin Locomotive	—
Gen. Rail Sig	84½
Pullman Company	81⅝
Lima Locomotive	50⅛
Pressed Steel Car	21
N. Y. Air Brake	42⅝
Westinghouse Air Brake	45⅜
MOTORES	
Graham Paige	31
Chryler	70⅞
Dodge Motors com	13½
Dodge Motors prefd	71
Huppmobile	56
General Motors, New	190½
Hudson Motors com	82¼
Mack Trucks	88⅛
Nash	83½
Packard Motors	73⅛
Pierce Arrow com	12⅛
Studebaker Corp	67⅝
White	21¾
Willys-Over	21¾
Yellow Truck	33⅛
ACCESORIOS	
Am. Bosch Mag	31⅛
Briggs Mfg Co	35¼
Eaton Axle S	38⅛
Gabriel Snubber A	19¾
Spicer Mfg Co	23⅜
Murray Body	42¾
Stewart Warner	87
Timken Roller	118⅛
GOMA	
Ajex	8⅞
Fisk Tire	12
Goodrich	73⅛
Kelly Springfield Tire	20¼
U. S. Rubber	29
ACEROS	
Am. Steel Fou	53
Bethlehem Steel	53⅞
Colo F. I.	58
Crucible Steel	70¾
Gulf States	—
Inland Steel	—
Philadelphia Coal Iron	29½
Republic Iron Steel	52⅞
U. S. Steel	134½
Vanadiun	69⅛
Youngstown	86¼
PETROLEOS	
Atlantic Ref	134½
Barnsdall A	21
California Petrol	30
General Asphalt	71
Houston Oil	131
Independent Oil Gas	23⅞
Louisania Oil	13⅝
Lago Oil	32
Marland Oil	35
Mid Cont Pet	30
Pan American "B"	42⅛
Phillips Petroleum	37¼
Pure Oil	22½
Shell Union Oil	26⅜
Sims Petroleum	20
Sinclair Oil Corp	24⅜
So. Cal Edison	47
Skelly Oil	29½
S. O. Calif	57½
Stdard Oil (of New Jersey)	43⅛
Texas Co	58⅝
Texas Pac Land	23⅞
Tex Pac C. O.	13½
Transcontinental Oil	7¾
Union Oil Cal	50⅜
SERVICIOS PUBLICOS	
American For Pow	33¾
American Tel and Tel	174⅛
Am. Water Works	—
Columbia Gas	106¼
Consolidated Gas	145⅛
Elec. Light Pow	34¼
Internt'l Tel Tel	166¼
Interboro R. T.	38⅛
National Power Light	33¼
North American	70
Pub. Ser N. J.	54
Standard Gas Elec	64⅝
United Light "A"	39½
AZUCAR Y FERROCARRILES CUBANOS	
American Beet Sugar	15
American Sugar Ref	70⅞
Cuban Cane Sugar com	6⅛
Cuban Cane Sugar pfd	—
Cuban American Sugar	19½
Cuba Company	—
Gt. West Sug	33⅝
Consolidated R. R. of Cuba	74⅝
Punta Alegre	25⅝
Puerto Rico Sugar	40¼

BOLSA DE LA HABANA

COTIZACION OFICIAL DEL DIA 11 DE JULIO

Bonos y Obligaciones.		
República de Cuba 1904 Speyer	103	—
República de Cuba 1905 Deuda Interior. Excp.	100	—
República de Cuba 1909 4½	98	100
República de Cuba 1994 Morgan	103	—
República de Cuba 1917 Puertos	100	—
República de Cuba 1923 5½	105½	—
Ayuntamiento Habana: 1ª hipoteca	103	—
Ayuntamiento Habana: 2ª hipoteca	103	—
Banco Territorial	85½	—
Calzado	—	—
Cerveza	104	107
Ciego de Avila	—	—
Gas	110	—
Havana Electric (Consolidados)	88	94
Manufacturera	—	—
Matadero	65	—
Nueva Fábrica de Hielo (bonos) Excp.	100	—
Papelera Serie A	102	106
Papelera Serie B	72	80
Teléfono	95	—
F. C. Unidos	75	—
Edificio La Metropolitana S. A.	98	104
Jarcia Matanzas	98½	102½
Iron Beer (Obligaciones no hipotecadas)	77	102
Havana Electric. (Obligaciones	75	84
Obligaciones Cervecera Internacional	96	102
BONOS: Empréstito seriado de la República de Cuba, Morgan 5½ por 100, 1927:		
Serie B; 1931	100	—
Serie C; 1930	100	—
Serie D; 1931	100	—
Serie E; 1932	100	—
Serie F; 1933	100½	—
Serie G; 1934	100½	—
Serie H; 1935	101	—
Serie I; 1936	101⅛	—
Serie J; 1937	101¾	—
ACCIONES:		
Banco Agrícola	106½	—
Banco Territorial	50	—
Banco Territorial B.	3	—
Cervecera	194	250
Ciego de Avila	—	—
Cuban Cane pref	—	—
Cuban Cane com	—	—
Cuba R. R.	—	—
Curtidora	—	—
Havana E. Railway Co. pref	72½	76
Havana E. Railway Co. comunes	13	—
Jarcia pref	97	99½
Jarcia com	19½	23
Licorera C	3⅞	4½
Lonja pref	100	—
Lonja com	100	—
Manufacturera pref	3	—
Manufacturera com	1¼	—
Matadero	—	—
Naviera pref	55	69
Naviera com	9¼	14
Nueva Fábrica de Hielo ex-div Ex-cupón	325	—
Perfumería pref	56⅛	80
Perfumería com	5	15
Pesca pref	100	—
Pesca com	25	—
Préstamos	—	—
Teléfonos pref	113	—
Teléfonos com	126	—
Teléfonos Intr	166	—
Unidos	52	55
Union Oil	—	—
Metropolitan Auto	—	—
Fibra y Jarcia	60	—
Fibra y Jarcia (sindicadas)	60	69
Ferrocarriles Consolidados Cuba, pref	74½	76½

Mercado de Fletes

COTIZACIONES

Costa Norte:		
A New York	10	11
A Filadelfia	10	11
A Galveston	10	11
A New Orleans	9	10
A Halifax	—	—
A St. John	—	—
A Savannah	—	—
A Boston	12	13
Costa Sur:		
A Filadelfia	12	13
A Nem York	12	13
A New Orleans	11	12
A Halifax	—	—
A St. John	—	—
A Boston	14	15
A Galveston	12	13

Estas cotizaciones son exclusivamente sobre azúcar.

Colegio de Corredores y Notarios comerciales de la Habana

COTIZACION OFICIAL DEL DIA 11 DE JULIO

S/E. Unidos cable	1/10 Pr.
S/E. Unidos vista	3/32 Pr.
Londres cable	4.87¼
Londres vista	4.86¾
Londres 60 d/v	—
París cable	3.92¾
París vista	3.92
Bruselas vista	13.96
España cable	16.51
España vista	16.50
Italia vista	5.24
Zurich vista	19.28
Hong-Kong vista	50.00
Amsterdam vista	40.30
Copenhague vista	—
Christianía vista	—
Estocolmo vista	—
Mantreal vista	—
Berlín vista	—

Notarios de turno:

Para cambios: Julio César Rodríguez.

Para intervenir en la cotización oficial de la Bolsa de la Habana: Oscar Fernández y José Eugenio Moré.

Vto. Bno.: Antonio Arocha, Síndico-Presidente. — Eugenio E. Caragol, Secretario-Contador.

Mercado de Víveres

Nueva York, Julio 11. (U.P.):

En este mercado se cotizaron ayer los siguientes artículos:

Trigo duro de invierno: 1.50¾.
Trigo rojo de invierno: 1.73⅝.
Centeno para elportar: 1.22¼.
Maiz número 2 amarillo: 1.21.
Avena blanca: 71.
Heno número 1: 25.00.
Harina: 8.70.
Aceite oliva, galón: 0.50.
Aceite barril: de 2.00 a 2.05.
Aceite semilla de algodón: 10.00 a 10.30.
Afrecho: 37.00.
Manteca refinada, en tercerolas: 11¾.
Manteca refinada, en latas: 12.25.
Papas Long Island: 4.60.
Frijoles colorados a 9.00.
Arroz Fancy: de 7.50 a 8.00.
Frijoles colorados a 9.00.
Arroz Fancy: de 7.50 a 8.00.
Frijoles colorados a 9.00.

Mercado de Cambios

Nueva York, Julio 11. (U.P.):

INGLATERRA: Libra esterlina. Par 4.86.6.
Vista. 4.85 11/16
Cable. 4.86- 3/16
ESPAÑA: Par 19.3 centavos por peseta.
Vista. . . . . 16.48 ¼
Cable. . . . . 16.49 ¼
FRANCIA: Par 19.3 centavos por franco.
Vista. . . . . 3.91 ¼
Cable. . . . . 3.91 ½
BELGICA: Belga (nueva moneda). Par 13.88.
Vista. 13.93
Cable. 13.94
SUIZA: Par 19.3 por franco.
Vista. 19.26
Cable. 19.27
ALEMANIA: Par 23.88 centavos por marco.
Vista. . . . . 23.83 ½
Cable. . . . . 23.84 ½
ITALIA: Par 19.3 centavos por lira.
Vista. . . . . 5.23 ½
Cable. . . . . 5.23 ¾
AUSTRIA: Par 14.07 centavos por chelin.
Vista. 14.125
HUNGRIA:
Vista. 17.45
Cable. 17.50
PORTUGAL:
Cable. 4.45
Vista. 4.50
DINAMARCA: Par 26.8 centavos por corona.
Vista. . . . . 26.73 ½
Cable. . . . . 26.74 ½
SUECIA: Par 19.3 centavos por corona.
Vista. 26.78
Cable. 26.79
HOLANDA: Par 40.42 centavos por florin.
Vista. 40.26
Cable. 40.27
GRECIA: Par 1.93 por dracma.
Cable. . . . . 1.35 ½
NORUEGA: Par 26.8 centavos por corona.
Vista. . . . . 26.73 ½
Cable . . . . . 26.74 ¼
CHECOESLOVAQUIA: Par 29.3 cts. por dinar.
Vista. . . . . 2.96 ⅜
YUGOESLAVIA:
Vista. . . . . 1.76 ¼
RUMANIA: Par 19.3 centavos por lei.
Vista. . . . . 0.61 ½
POLONIA: Par 19.3 centavos por zloty.
Vista. 11.25
FINLANDIA:
Vista. 2.52
JAPON: Par 40.3 centavos por yen.
Vista. 46.20
Cable. 46.29
CHINA: Par 79.278 por tael.
Vista. 64.90
Cable. 65.00
INDIA INGLESA:
Vista. 36.32
Cable. 36.35
ARGENTINA: Par 40.42 centavos.
Vista. 42.37
BRASIL: Par 32.40 centavos por mil reis.
Vista. 12.00
CANADA: Par 100 cts. por dollar.
Vista. 99.75
MEXICO:
Vista. 47.37
CUBA: Par 100 cts. por peso.
Vista. 99.99
Cable. 100.00
PERU:
Vista. 4.00
URUGUAY:
Vista. 102.25
VENEZUELA:
Vista. 19.30
CHILE:
Vista. 12.20
COLOMBIA:
Vista. 98.75

PLATA EN BARRAS

Nueva York, Julio 11. (U.P.):

La plata en barras se cotizó hoy en este mercado a 59.

Información Mercantil en la página 13

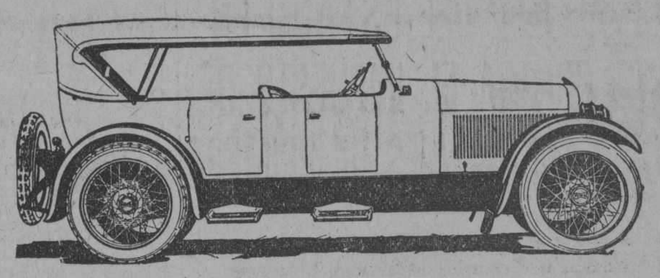

BOTAMOS AUTOMOVILES

Por fabricar un nuevo gran salón de exposición en el local que ocupamos en Prado 5, necesitamos reducir el espacio ocupado por los automóviles de uso.

Hemos botado al vertedero varios automóviles viejos y vendemos a cualquier precio otros carros más que nos quedan, gangas inconcebibles que casi regalamos para limpiar pronto el local.

TENEMOS CARROS FLAMANTES
LISTOS PARA EL TRABAJO

Venga antes de que botemos otra partida al vertedero.

J. ULLOA Y Cía.

15 años de servicio contínuo

P. MARTI 3, 5 Y 7. HABANA TELF. M-7777

N. Gelats & Co. BANQUEROS HABANA Aguiar 106-108

Vendemos cheques de Viajeros Pagaderos en Todas Partes del Mundo y Cartas de Crédito Circulares en las Mejores Condiciones

"SECCION DE CAJA DE AHORROS"

Recibimos Depósitos en esta Sección Pagando de 3 por 100 Anual

Todas estas operaciones pueden efectuarse también por correo

Dicte Usted Mismo su Anuncio Por Teléfono

Lector: Si desea vender, alquilar o comprar algún inmueble u objeto, o solicitar trabajo, o si necesita empleados para su negocio o sirvientes para su casa, no se mueva, que el calor es sofocante. Llame a cualquiera de los teléfonos:

A-3333 -- A-1014

DICTE USTED MISMO SU ANUNCIO O PIDA USTED UN MENSAJERO.

COMPAÑIA DE SEGUROS "CUBA"

ACCIDENTES DEL TRABAJO E INCENDIO

La decana de las Compañías de Seguros de Accidentes del Trabajo establecidas en Cuba.

LA PREFERIDA POR PATRONOS Y OBREROS

Oficinas y Dispensario Médico:

PI Y MARGALL, número 75 (antes OBISPO)

Telf. (Centro Privado): M-6901 y M-6902

Apartado número 2526.

1d-12

COMPAÑIA NACIONAL DE PERFUMERIA

SOCIEDAD ANONIMA

SECRETARIA

Cumpliendo lo dispuesto por el Consejo de Directores de esta Compañía, se hace saber a los señores accionistas, que el Consejo ha decretado el pago del dividendo fijo a las acciones preferidas correspondientes al semestre vencido en 30 de Junio de 1927, a razón de tres pesos cincuenta centavos por cada acción.

El pago queda abierto a contar desde el día quince del corriente mes de Julio, por medio de Checks, dirigidos a sus domicilio a los tenedores de acciones nominativas y en el Banco de Comercio, durante las horas laborables, a la presentación de las acciones al portador.

Habana, Julio 10 de 1928.

CARLOS ALZUGARAY,
Secretario.

"LA METROPOLITANA"

COMPAÑIA NACIONAL DE SEGUROS, S. A.

DIVIDENDO

De orden del señor Presidente de esta Compañía, se hace público por este medio que el Consejo de Administración, en sesión celebrada el día 21 de Junio último y conforme a lo dispuesto en el segundo párrafo del Artículo 6º de los Estatutos, acordó el reparto de un dividendo de tres y medio por ciento (3 ½ o|o) para las Acciones Preferidas, pagadero a los poseedores de dichas acciones en la indicada fecha.

El pago comenzará el día 16 del actual, en las Oficinas de la Compañía, Edificio "La Metropolitana", O'Reilly esquina a Aguacate, 7º piso, en horas de 9 a 11 a. m. ó de 1 a 4 p. m., con excepción de los sábados en que solamente será de 9 a 11 de la mañana.

Habana, 9 de Julio de 1928.

El Secretario,
CARLOS REVILLA.

La presentación de una carta de Crédito del National City Bank of New York, da lugar a que el interesado sea recibido cordialmente, y casi representa una cuenta Bancaria Universal.

The National City Bank of New York.

M.E.C.D. 2016

LA CAMARA DE COMERCIO AMERICANA SE DIRIGE AL JEFE DEL ESTADO EN PROTESTA CONTRA EL IMPUESTO DE 3 PESOS A LOS PASAJES DE PRIMERA

Al solicitar que se deje sin efecto el citado impuesto se funda en los daños que causaría al turismo, toda vez que los interesados en restringirlo harán hincapié en el impuesto que en Cuba se obliga a pagar para salir del país

LA ALUDIDA CORPORACION PONE DE MANIFIESTO QUE CON EL NUEVO IMPUESTO EL VIAJERO TENDRA QUE PAGAR POR UN PASAJE DE 100, 112 PESOS

Texto del escrito que la Cámara de Comercio antes citada dirige al Administrador de la Aduana, respecto al recargo que en el nuevo Arancel se ha hecho contra la picadura destinada a pipas, tributación que la hace muy prohibitiva

Muy importante la reunión efectuada ayer en la Cámara de Comercio Americana. El Asesor Legal de la misma doctor Luis Machado, explicó el alcance de la Ley de Amnistía económica, como el medio de cancelar la deuda del impuesto del 4 por ciento a los que no lo hubieren abonado hasta 1925. El doctor Machado examinó con espíritu de crítica jurídica diversos aspectos de la Ley en relación con las actividades de diversos comercios de Cuba. El Presidente de la Cámara de Comercio Americana, Mr. Hartenstein informó entonces que aquella entidad había designado una comisión de la Directiva de la misma, que realizaría un estudio, leyendo acto seguido la carta que conteniendo la protesta sobre el nuevo impuesto de tres pesos sobre los pasajes de primera clase, había dirigido aquella entidad al Presidente de la República.

Dicha protesta, en síntesis dice lo siguiente:

"El día 23 de Junio de 1928 entró en vigor la ley que impone un tributo de $3.00 a cada pasaje de primera para salir de la República de Cuba, el importe de cuya recaudación se destinará por partes iguales a la Comisión Nacional para el Fomento del Turismo y la Asociación Nacional de Maternidad y Beneficencia.

Ya por la Ley del Impuesto del Timbre el pasaje de primera clase pagaba el 5 por ciento. Agregándole el 1 y medio por ciento de la Ley de Obras Públicas, tenemos que un pasaje de $100.00 estaba pagando $6.50 de impuesto. Ahora la Ley de Turismo y Beneficencia aumenta el impuesto en $3.00, lo que hace un total de $9.50. Pero aún hay más. Por la Ley de Amnistía Fiscal que modifica varios impuestos, las Compañías de Vapores deberán pagar el 3 por ciento sobre carga y pasajes tomados en Cuba. Y lo natural es que dichas Compañías reajusten sus precios de pasajes para que el consumidor a la postre cargue con el nuevo impuesto. De ahí que un pasaje de $100.00 comprado por el turista o residente de Cuba que salga de la República costará $112.50.

NO ES PRACTICO ACTUAR CONTRA EL TOURISMO

No creemos práctico el imponer un tributo pesado al turista que viene a Cuba.

La Comisión del Turismo que se esfuerza por atraer turistas hacia Cuba, en cuya obra cooperan eficazmente esta Cámara y las demás corporaciones económicas, ha pasado por alto el efecto psicológico que habrá de producir en nuestros visitantes la ley que impone un nuevo tributo de $3.00 a cada turista, precisamente en el momento en que se despide de Cuba cuando está cansado, ya agotado su dinero, brindando campo fértil para toda impresión desagradable; este mismo turista que por su gusto derrocha el dinero a puñados pero que se ofende al ser requerido para que pague un tributo.

SERIA ABUSAR DEL VISITANTE

Si Cuba considera el turismo como su segunda zafra, debemos adoptar toda posible medida para atraerlo más bien que ahuyentarlo con impuestos. En Europa se trató de cobrar toda clase de impuestos a los turistas y el resultado fué desastroso. No es que el turista se niegue a pagar lo necesario. Es precisamente que los interesados en atraer el turismo hacia otros puntos se aprovechan de cualquier pretexto para llevar a cabo una publicidad encaminada a hacer aparecer al turista como una víctima, ofreciéndole a la vez la protección y atractivos de su país, donde "no se abusa" del visitante y donde éste no tiene que pagar "la salida" cuando desea marcharse a su casa".

LA PICADURA DE PIPA PAGA UN DERECHO EXCESIVO

Después se trató de la instancia dirigida al Secretario de Hacienda, doctor Gutiérrez de Celis, para que la picadura ordinaria, que se usa para pipas y que no compite con la de hebra que se emplea en la manufactura de cigarrillos, no sea víctima de la misma denominación como ahora ocurre con los nuevos aranceles, perjudicando al comercio por el impuesto que se le fija y que es excesivo. Debe hacerse la diferenciación de una y otra, porque en esa forma, sin beneficios para el Estado, se hace prohibitivo el uso de la picadura ordinaria para los que han venido usándola.

DETENCION DE UN RECLAMADO

El vigilante 1428 detuvo a José Lozano García, chofer y vecino de M. Suárez número 238, por encontrarse reclamado por el juez correccional de la Segunda Sección en juicio que se le sigue por daños inferidos.

UN CHOQUE

En Independencia y Soledad, chocó el camión 16 de la Compañía de Teléfonos que guiaba Iluminado Liviano Crucera vecino de Escobar 148 con el auto 875 que se dió a la fuga, sufriendo el mencionado camión averías de escasa importancia.

SE INICIARA EL DIA 1ro. DE AGOSTO LA CAMPAÑA COMICIAL

Los líderes de los partidos políticos celebrarán pronto una importante reunión. Excursiones

En estos días se celebrará una importante reunión de los leaders de los partidos políticos que concurren a la próxima elección presidencial llevando la candidatura del general Machado, para tener un cambio de impresiones respecto de la forma en que ha de desenvolverse la campaña electoral que será declarada abierta oficialmente el día primero del mes próximo de agosto. Posiblemente la iniciación se realizará con una gran fiesta política en uno de nuestros principales teatros, según está proyectándose por distinguidos elementos políticos, para que en esa expliquen los postulados básicos de la campaña seis oradores de renombrada elocuencia, escogidos entre los tres partidos.

LAS EXCURSIONES A TRAVES DE LA REPUBLICA

Desde ese momento se organizarán las excursiones a través de la República y una especial que realizará el general Machado con brillante séquito de sus amigos y partidarios, y que hará escala en las principales poblaciones de toda la República.

Estado del Tiempo

NOTA DEL MEDIODIA DEL MIERCOLES

Mar Caribe, buen tiempo, barómetro normal excepto ligera depresión al Norte del Golfo de Mosquitos, vientos moderados a frescos. Atlántico, buen tiempo, barómetro alto, vientos del Este al Sudeste moderados. Golfo de México, buen tiempo, barómetro normal, vientos moderados, variables.

Pronóstico para hoy jueves isla: Buen tiempo. Cielos despejados o parte nublados. Vientos de región Este, flojos a moderados. Algunas turbonadas después del mediodía.

Observatorio Nacional.

EL PARTE DEL WEATHER BUREAU PARA HOY JUEVES

WASHINGTON, julio 11, (UP.) — El pronóstico del tiempo para el jueves 12 de julio es el siguiente, según el Observatorio Meteorológico de esta capital:

Sur de la Costa Atlántica: Vientos flojos a moderados del Sur, excepto del Sudoeste en la región meridional, y cielo casi cubierto, con lluvias ocasionales.

Este del Golfo de México (Este de la Long. 90): Vientos ligeros y variables y cielo parcialmente cubierto, con lluvias locales.

Oeste del Golfo de México: Vientos flojos a moderados del Sudeste, y cielo parcialmente cubierto, con lluvias locales posibles.

Mar Caribe y Paso de los Vientos: Vientos moderados del Este y cielo cubierto, con chubasquera.

Nada Igual a Nuestro Rotograbado de los Jueves

Dr. FELIPE RIVERO Y ALONSO
ABOGADO Y NOTARIO
Abogado Consultor y Notario de la ASOCIACION DE DETALLISTAS DE LA HABANA. Notario de los Centros 'Asturiano', 'Balear' y 'Cafés'

ESTUDIO DE ABOGADOS DE LOS DOCTORES
Manuel F. de Cinca,
Felipe Rivero y Alonso,
Angel Radillo y Gancedo,
Rafael de Zéndegui y Carbonell.
PROCURADOR:
Urbano E. Gómez Cádiz

Chacón, 25, bajos, Edificio de la Asociación de Detallistas de la Habana. — Teléfonos M-1472 y A-8142. Cable: Rizenca.

TEOBALDO ROSELL, POLITICO ORIENTAL, HA SIDO NOMBRADO JEFE DE DESPACHO DE LA SECRETARIA DE LA PRESIDENCIA DE LA REPUBLICA

EL PADRE SANTA CRUZ, RECTOR DE LOS SALESIANOS, ACOMPAÑADO DEL LETRADO CONSULTOR DE LA SECRETARIA DE SANIDAD ESTUVO AYER EN PALACIO A FIN DE DAR CUENTA DEL ESTADO EN QUE SE HALLA LA CONSTRUCCION DE ESCUELAS CON CARGO AL LEGADO DE LA SRITA. BETANCOURT

Pronto Han de Ser Puestos en Libertad Dueñas y Pedroso

No acudió ayer a su despacho por encontrarse indispuesto, el señor Ricardo Herrera

Freyre de Andrade Nuevo Catedrático de la Universidad

Desempeñará la cátedra de Derecho y Filosofía en el expresado centro docente

Ha Sido Procesado por Malversación el Alcalde de Cruces

Chapellí, alcaide de la cárcel, se acogerá a la jubilación. Otro jefe de inmigración oriental

Los Congresistas y el Administrador de la Aduana Habanera

El Jefe del Estado reconoce la probidad de éste... pero dejará sin efecto la molesta circular

Antesala presidencial. Ocho y media de la mañana. Dentro, el Presidente recibiendo las primeras visitas. Fuera, por momentos cobra animación el ambiente. Ora, es el Vice La Rosa, con su barba blanca y señorial, que llega; después, el doctor Clemente Vázquez Bello, con sus patillas — "pepillescas", que diría "La Semana" —; el general Delgado, que traspasa el salón, ansioso de entrevistarse con el doctor Viriato Gutiérrez, ¿quién sabe para qué consulta de órdenes gubernativas inmediatas?; el doctor Guas Inclán, sonrosado e inquieto, que luce su impecable dril 100; Marsans, el "reporter-fenómeno", que al aviso de un nuevo Decreto sobre la Ley de Caza, corre a tratar de evitar que los cazadores de la Habana y Matanzas tengan que abandonar por algún tiempo el uso de la escopeta; Lozano Casado, con su boquilla de ámbar, que le regaló no sé quién, viene asimismo a llenar un hueceo más en la antesala de las alegrías y de los "suplicios", en busca de material para su "Junto al Presidente"...

He ahí, a vivos rasgos, cómo se inició la mañana de ayer en Palacio.

BARRAQUE

El Secretario de Justicia entra y se entrevista como de costumbre con el general Machado. Se tratan asuntos judiciales.

Sale Barraqué y entra el doctor Figueredo, Magistrado del Supremo. Sale Figueredo y entra el doctor Clemente Vázquez Bello, Presidente del Partido Liberal y del Senado. Después tócale en turno a Francisco Machado...

PARA PROTESTAR

Están en turno, esperando ser recibidos por el general Machado, el Presidente de la Cámara, doctor Guas Inclán y un grupo de congresistas, entre los cuales figuran Antoñico de la Guardia y el doctor Alberni. Llevan el propósito, primeramente, de tratar con el Presidente de la República sobre la sesión extraordinaria que el martes 17 celebrará la Cámara de Representantes, para conocer y aprobar algunas leyes de urgente necesidad. Después, a protestar, colectivamente, del comandante Miguel Varona, administrador de la Aduana de la Habana, que ha suscrito una Circular, considerada improcedente por los miembros del Poder Legislativo. Charlan, largamente, y al salir el doctor Guas Inclán nos hace las siguientes declaraciones:

"La Mesa de la Cámara de Representantes, visitó al señor Presidente de la República, designada en comisión para tratar de la Circular dictada por el señor administrador de la Aduana de la Habana, que ha sido estimada por la Cámara como irrespetuosa para los miembros del Congreso.

El señor Presidente dijo a la comisión que no era necesario que ellos formularan petición alguna, porque él después de estudiar detenidamente la Circular había decidido dejarla sin efecto.

Agregó a la comisión, que aun cuando el señor administrador de la Aduana es un funcionario probo y bien intencionado, él no tendría inconveniente en adoptar la medida que la comisión de la Cámara le aconsejara.

Frente a esas palabras del señor Presidente, la comisión no quiso formular petición alguna sino que por el contrario, dejó en manos del señor Presidente la solución del problema, en forma que seguramente satisfará a los miembros del Congreso.

La comisión quiere señalar que comparte con el señor Presidente el concepto que le merece la probidad de dicho funcionario".

UN DECRETO

Pasa a ver al Presidente el Secretario de Instrucción Pública, general Alemán. Lleva a la firma presidencial un Decreto, que obtiene los honores de la rúbrica. Por él se nombra al doctor Gonzalo Freyre de Andrade, Profesor de Derecho y Filosofía de nuestra Universidad.

¿Y ESE JOVEN, GENERAL?

—Es el hijo de Gonzalo de Quesada, aquel gran patriota y diplomático que tanto enalteció a Cuba — nos contesta el Secretario de Instrucción Pública. Y agrega: —Ha venido a entregar al general Machado la colección completa de las obras de Martí, encuadernadas lujosamente.

RUMOR QUE SE HACE REALIDAD

Poco a poco la noticia fué corriendo de boca en boca y cayendo de oído en oído. Un nuevo Jefe de Despacho de la Secretaría de la Presidencia se acaba de nombrar por Decreto presidencial. ¿El afortunado? Teobaldo Rosell, político oriental.

¿Pero estaba vacante ese puesto?, se han preguntado muchos.

Desde el fallecimiento del señor Lizárraga, decimos nosotros.

No sabemos cuándo tomará posesión el señor Rosell, por que ese puesto, en comisión, lo viene ocupando desde hace tiempo el señor Ricardo Herrera, Ministro de Cuba en China.

HABLANDO DE AZUCAR

Aurelio Portuondo, miembro de la Comisión Nacional de Defensa del Azúcar, y rico hacendado cubano, es recibido por el Jefe de la Nación. Hablaron poco. Pero todo alrededor de asuntos azucareros.

REY Y MACHADO

Enjuto, seco, pero vivo y astuto, aparece el doctor Santiago Rey, líder de la minoría cameral, y figura de importancia en el cooperativismo. —¿A qué viene, doctor?, hemos preguntado. —A tratar con el general de la próxima sesión el día diecisiete, en la Cámara de Representantes...

INFORMACION MARITIMA

El coronel Fernández Quevedo, jefe de la Marina Nacional, hace su aparición enfundado en su blanco traje de oficial. A su salida nos declara que acaba de informar al Primer Magistrado de la Nación detalles sobre el viaje que está realizando el crucero "Cuba". Nuestra más grande unidad naval navega sin novedad por los mares del sur de Jamaica, rumbo a Colón, Panamá. Y en él, alegres y estudiosos, van recibiendo una necesaria lección de práctica nuestros guardias marinas, que en un futuro serán los hábiles oficiales de nuestra Armada.

UN BUEN SERVICIO

Y el coronel Fernández Quevedo, continúa informándonos: —He dicho al Presidente de la República el servicio que acaba de prestar el cañonero "Las Villas". Este vigilante de nuestras costas ha sorprendido en aguas de las costas de Sagua una embarcación dedicada a la pesca ilegal, y que con procedimientos prohibidos, tales como la dinamita, acababa con la riqueza de nuestra fauna marina.

GUAS INCLAN MANDA UNA CARTA

Antonio Pérez Olivera, presidente de la Asociación de Alcaldes de la Provincia de la Habana ha recibido una carta. La firma el doctor Guas Inclán, presidente de la Cámara de Representantes. Y en ella da una explicación de la actitud de los congresistas con respecto al deseo de las autoridades municipales de figurar en los ejecutivos a que se refiere uno de los artículos de la Ley Electoral. La carta, llegada a nuestras manos, vamos a reproducirla:

Habana, julio 10 de 1928.

Señor Antonio Pérez Olivera.

Presidente de la Asociación de Alcaldes de la Provincia de la Habana.

Mi querido amigo:

Te debo una explicación para que se la trasmitas oficialmente a tus compañeros de la Asociación de Alcaldes, con motivo de la actitud de la Cámara frente a la Enmienda que les favorecía a ustedes. Pretendo con ello no ya explicar mi conducta —pues voté a favor de la Enmienda— sino la de mis compañeros los representantes de esta provincia, que a priori pueden aparecer como hostiles a ustedes, cuando en realidad no hay tal cosa.

Ya ayer, cuando te vi en unión de otros alcaldes en un palco de la Cámara, me anticipé y te escribí unas líneas explicatorias, que estimo pertinente reiterar ahora.

La Ley de Emergencia Electoral establece términos perentorios para estas elecciones, muchos de los cuales están al vencer. Un estudio de este asunto nos demostró que el día 12 **debía estar rigiendo** la Ley (sancionada y promulgada por tanto). A tal punto — creímos esto indispensable, que aun cuando en nuestra reunión de ayer con el general Machado acordamos — siguiendo sus indicaciones — modificar el tan debatido artículo 37 de la Ley, resolvimos en cambio, no hacerlo por medio de una enmienda al proyecto del Senado, sino esperar un mensaje del Poder Ejecutivo en tal sentido.

En concordancia con esto, y debido además al cúmulo de enmiendas presentadas — unas cuarenta — acordamos votar el proyecto sin enmienda, rechazándolas todas.

Este asunto se planteó en la sesión secreta, que precedió a la pública y mereció la votación de toda la Cámara. En ese estado las cosas, plantear el problema de ustedes, era llevarlo a una solución adversa y conocida.

Así lo estimé y así te lo dije antes que los acontecimientos se desenvolvieran en la forma por mí prevista.

Te hago estas explicaciones con dos objetos: 1o. justificar a mis compañeros amigos de usted, y 2o. mostrar el duro aprieto en que me vi al poner a votación esa enmienda. De una parte, como Presidente de la Cámara, que había adoptado un acuer do previo, debí cumplirlo y votar contra la enmienda; de la otra, como caballero, había contraído con usted el compromiso (anterior al acuerdo de la Cámara, adoptado no con vista a esa enmienda, sino con carácter genérico) de votar a favor de la llamada enmienda de los alcaldes. En el duro trance, y a sabiendas de que mi voto nada resolvía, voté con ustedes, seguido de un número muy contado de compañeros.

Pero es que, seguramente entre los que votaron en contra, cuentan ustedes magníficos amigos, y no es justo juzgarlos equivocadamente.

Te ruego pues, que en la primera reunión oficial de la Asociación, des cuenta con esta carta y — si te es posible — me cites para exponer con lujo de detalles este asunto.

Gracias y manda a tu affmo. y s. s.,

Dr. Rafael Guas Inclán.

HABLAMOS CON DELGADO

Una emoción del momento acaba de pasar. Al general Delgado se le ha confundido su sombrero. Ha cogido de sobre la mesa uno que le queda chico. ¡Indudablemente, poca cabeza la de su dueño!... Delgado busca y busca, porque es hombre que persevera y no se deja vencer por poca cosa. ¡Albricias! ¡Ya apareció!

Y Delgado nos dice: —La mayoría de los presupuestos municipales de los ayuntamientos de Cuba han llegado tarde y no han podido ser aprobados. Se están estudiando con detenimiento.

—¿Sabe usted algo del caso del alcalde de Cruces, general?

—Ya la Secretaría tiene conocimiento del mismo.

—¿Sabe usted algo de la jubilación del alcaide Chapellí, general?

—Sí. Y creo que con respecto a la vigilancia de presos a las Cortes Correccionales tiene razón el señor Chapellí: Se carece de escoltas necesarios. Sin embargo, de este asunto, he hablado hace días al general Machado.

CHAPELLI

Ya que más arriba hablamos de él ofrezcámosle un turno. Chapellí nos ha dicho ayer mañana que abriga el propósito de acogerse a la jubilación, porque sus responsabilidades aumentan por momento. Sólo cuenta con sesenta escoltas para el servicio de vigilancia y conducción de detenidos a las Cortes Correccionales, y careciendo de ambulancias necesarias para ese trabajo; está falto asimismo de escoltas ya que precisa para esa labor un número de cien vigilantes, por lo menos. Además, Chapellí abriga una ilusión: hacer política reeleccionista en Camagüey...

PINAREÑOS

Una comisión. Intégranla el senador Pino Guerra, con los señores Díaz Valdés, César Madrid y Rafael Ubeda. Visitan a Barraqué. Hablan de asuntos judiciales relacionados con Pinar del Río. Cuando abandonan la mansión presidencial, declaran: En agosto se celebrarán grandes fiestas reeleccionistas en la región occidental.

MAS SOBRE VARONA

Acaba de llegar el senador doctor Horacio Díaz Pardo, líder del Comité Liberal Popular de la Alta Cámara. Trae el propósito de conferenciar con el Presidente Machado. Tema: el asunto del administrador de la Aduana de la Habana.

OTRO MAS

Un nuevo alcalde ocupa la actualidad. Ahora es el de Cruces, y se llama Wifredo Vidal. El Juzgado de Instrucción de Cienfuegos lo ha procesado con exclusión de toda fianza por un delito de malversación.

El señor Fernando Alonso Mazas, a nombre de los propietarios de Cruces, es el acusador particular del señor Vidal, y visitó ayer mañana Palacio con el propósito de entrevistarse con el Lcdo. Barraqué, Secretario de Justicia.

UN NOMBRAMIENTO

Un nuevo Jefe de Inmigración acaba de ser nombrado para el puerto de Santiago de Cuba. Es el señor José Manuel Portuondo. Ello, no obstante, continuará actuando en la oficina de aquel puerto el supervisor milita ralli destacado.

AUDIENCIA PRESIDENCIAL

Nuevamente llegó a Palacio ayer el señor Dusacq, representante en la Habana de la Compañía Trasatlántica Francesa. Solicitó una audiencia del Presidente de la República. Desea demostrar el perjuicio que ocasiona el impuesto de tres pesos a los pasajes de primera. Y tiene el propósito de que esa cantidad sea rebajada.

VELANDO POR LOS ORIENTALES

González Beauville, representante a la Cámara y hasta hace poco, Director de nuestro colega "Heraldo de Cuba" ha penetrado en el salón de repórters dando gritos de que trae una gran noticia. Corro de los "chicos" de la prensa—a pesar de que Puñal frisa en los 50 años— Y Beauville, con su enorme humanidad envuelta en flus blanco, nos relata: Los Congresistas orientales acaban de tener un "gesto". Para aliviar la mala situación económica de sus paisanos en la Habana, han acordado crear un fondo especial. Cada Representante contribuirá con cien pesos mensuales...

Ibarzábal, el repórter-poeta, objeta: Suerte que tienen los orientales.

Y Beauville declara: En la Habana trataré de hacer lo mismo.

LAGUERUELA, EL DE LA CHALINA

Benito Lagueruela, tipo de romántico, chalina negra, amplio bicep de gladiador romano... y, además, Presidente del Ejecutivo Municipal del Partido Popular en la Habana, nos dijo que el Ejecutivo Nacional del organismo que preside se reunirá dentro de poco. Conocerá de la Ley de Emergencia Electoral, A la que el Congreso y el Ejecutivo han puesto su aprobación.

ESPERANDO...

Casi toda la mañana han deambulado por los pasillos palatinos, en espera de ser recibidos por el General Machado, cosa que no lograron, el ex-Juez Correccional doctor Oscar Zayas, en unión del doctor Laureano Fuentes y del Representante Zayas.

CABARGA

José Antonio, el apolíneo, despachó con el doctor Viriato Gutiérrez. Trataron de asuntos de la Renta de Lotería, de la que es Jefe del Personal Cabarga.

VASCONCELOS EL PANFLETISTA

Visita de Palacio fué ayer Vasconcelos, el compañero en el periodismo, famoso por sus panfletos. Vasconcelos, ayer como otros días, esperó turno en los pasillos...

HERRERA, ENFERMO

Ayer no acudió a su despacho, por encontrarse indispuesto, el señor Ricardo Herrera, jefe de Despacho de la Secretaría de la Presidencia.

LIBERTAD PARA DUEÑAS Y PEDROSO

Se hablaba en los pasillos palatinos, con insistencia, de la posibilidad de que en la presente semana sean puestos en libertad los titulados periodistas Dueñas y Pedroso. El Presidente de la República, magnánimamente, les concederá el perdón.

"TODO EN CUBA"

El señor A. Zúñiga, vecino de Guanabacoa, es un autor teatral desconocido. Ayer mañana llegó a la mansión presidencial con una obra bajo el brazo. Revista en seis cuadros titulada "Todo en Cuba". Inédita. Con ella obsequió al General Machado y para que llegara a su poder la dejó en la Secretaría de la Presidencia.

LOS SALESIANOS

El ambiente esencialmente político de los pasillos palatinos fué honrado ayer con la presencia en ellos del Rector de los Salesianos, P. Santa Cruz, a quien acompañaban el Letrado Consultor de la Secretaría de Sanidad, doctor Muñoz y el abogado de la Comunidad, doctor Manuel Dorta. Se entrevistaron con el doctor Viriato Gutiérrez a quien informaron del estado en que se encuentran los trabajos de las Escuelas que los Salesianos están construyendo en Camagüey con parte del dinero que les ha correspondido del legado de la señorita Betancourt, obras que fiscaliza la Secretaría de Sanidad de conformidad con lo resuelto en la escritura de solución del litigio sostenido durante varios años con los herederos de la referida señorita.

EL CONSEJO DE AYER

Día de Consejo de Secretarios. Como a las once y media penetraron en el despacho los miembros del Gabinete. Cerca de las dos de la tarde salieron. Fuentes, el diligente taquígrafo presidencial, nos ofreció la nota oficial. Héla aquí:

El Secretario interino de Estado informó al Consejo que la comisión designada para tributar el homenaje nacional al doctor Eusebio Hernández había terminado ya su cometido.

En su carácter de Secretario de Sanidad el doctor Francisco María Fernández invitó a todos los señores Secretarios a que concurrieran a ese homenaje, que será prestigiado con la presencia del honorable Presidente de la República, homenaje que tendrá efecto el día 24 de los corrientes, en el Teatro Nacional.

Todos los señores miembros del Consejo aceptaron la invitación.

El Secretario de Hacienda dió cuenta con la liquidación de los Presupuestos haciendo constar que existe el superavit de un millón de pesos, así como también otro superavit de gran trascendencia en los fondos recaudados por la Ley Especial de Obras Públicas.

El Secretario de Instrucción Pública dió a conocer que el doctor Mario Sánchez Roig había cedido al Museo Nacional un Museo de Historia Natural de su propiedad.

Siguió informando el General Alemán que los Institutos de Educación Física que acaban de crearse han tenido gran aceptación y que la matrícula es numerosa.

El Secretario de Agricultura informó que ya está funcionando la planta de suero contra la pintadilla.

El Secretario de Sanidad informó respecto a la campaña que por aquel Departamento está realizando contra la tuberculosis.

Y el Secretario de Comunicaciones detalló ampliamente que la Comisión encargada de todos los preparativos para recibir a los Veteranos Hispanoamericanos que en número de siete mil llegarán a la Habana del día 8 al 12 de octubre próximo, ha terminado sus labores.

DISTRIBUYENDO LOS SOUVENIRS DE LA CAMPAÑA

Los preparativos para el homenaje al Dr. Eusebio Hernández hacen predecir un éxito

El señor Francisco Mestre ha donado veinticinco mil retratos más del general Machado, para que sean distribuídos en toda la isla, toda vez que los cincuenta mil que anteriormente se distribuyeron se han agotado totalmente.

EL HOMENAJE AL GENERAL DR. EUSEBIO HERNANDEZ

Parece garantizado el éxito del homenaje que en forma de almuerzo le será ofrecido al general Eusebio Hernández en el Hotel "Telégrafo" pasado mañana, día 14. Han sido innúmeras y de mucha valía las adhesiones hasta ahora recibidas, habiéndose impuesto la necesidad de limitar la lista de amigos a un número que sea proporcionado al de cubiertos que puede disponer aquel hotel.

Por ahora sólo debe hacerse constar que este homenaje tiene un carácter patriótico de sincero júbilo más que el de una fiesta de índole política. Los elementos de matices diversos se han sumado a él, así como los profesionales y los veteranos de la Independencia. El acto no tendrá, pues, carácter partidario en ningún sentido, sino netamente cubano como corresponde al propósito de celebrar lo que ha sido la vuelta a la vida del insigne patricio cubano, que tanta gloria ha dado a la patria y a la ciencia.

GRAVE DENUNCIA AL EX APODERADO DE PRUNA LATTE

En consorcio con un hermano pretendía despojar a la familia de aquél de veinte mil pesos

En las oficinas de la Policía Judicial ante el oficial de guardia, señor Ruiz, compareció el doctor Francisco Félix Ledón, abogado y apoderado del doctor Manuel Pruna Latté, en la actualidad en el extranjero, formulando denuncia contra un individuo.

El señor Francisco Domínguez López, ausente el doctor Pruna, se quedó, única y exclusivamente, al frente de sus negocios y fueron desde esa fecha, dice el denunciante, tan desacertados los negocios que realizó, que la esposa del señor Pruna Latté—en viaje expreso a esta capital—le quitó los poderes conferidos.

POLITICA Y POLITICOS

FELIZMENTE HA DE SER RESUELTO EL LIO DE CAMAGÜEY

La causa contra José María Cabrera, alcalde de Ciego de Avila, será sobreseída

Es ya un hecho cuya exteriorización no tardará en darse a conocer de modo oficial, la solución acordada en el disturbio de la política camagüeyana que durante las últimas semanas ha tenido pendiente de una atención aguda al Partido Liberal en aquella provincia. La información que hace días publicamos respecto de que el Fiscal pediría el sobreseimiento de la causa por la cual se halla procesado el señor José María Cabrera, alcalde de Ciego de Avila, se ha confirmado. De un momento a otro la Audiencia le Camagüey accederá al sobreseimiento pedido y el señor Cabrera, volverá acto seguido a su puesto, por haber cesado la causa que produjo la suspensión dictada.

Posteriormente (y esto ya es un compromiso formal) el Presidente de la República citará al señor Villena y a los congresistas camagüeyanos para un almuerzo en su finca Doña Juana, en cuya sobremesa han de adoptarse las fórmulas de la cordialidad permanente que selle la paz en los espíritus de los políticos hasta ahora distanciados. Esta noticia, con los detalles que apuntamos constituía ayer el comentario en derredor del cual se hacían los más felices augurios en el palacio.

UN ALMUERZO EN HONOR DEL SEÑOR J. CIDRE OCHOA

Los comerciantes e industriales políticos, que él preside, se lo ofrecerán el día 22

El día 22 del actual se celebrará un almuerzo homenaje en honor del señor José Cidre Ochoa, que preside la institución de industriales y comerciantes políticos. El motivo es el próximo viaje de tan distinguido amigo a Europa, donde pasará unos meses de descanso. Cidre Ochoa, que organizando a valiosos elementos de nuestras fuerzas vivas, demostró cómo pueden ser de valiosas esas energías en la política para el mejoramiento de la clase que tiene tan importante participación en el sostenimiento de las cargas públicas, es merecedor de ese cariñoso tributo de sus amigos. Muchas y muy valiosas han sido para el elemento comercial afiliado a esa organización, las ventajas obtenidas en el desarrollo de sus iniciativas y tiende cada día a serlo más con el natural desenvolvimiento de sus fuerzas.

Hasta ahora han sido muchos los que se han sumado a la lista de amigos que estarán a su lado el día 22.

LOS TRABAJOS QUE ESTA DESARROLLANDO MARIO G. MENDOZA

Con infatigable actividad viene trabajando al frente del Directorio Nacional de la Propaganda, el representante Mario G. Mendoza, que preside esa organización. Ultimamente han quedado constituídas numerosas delegaciones en toda la República. Los últimos Términos constituídos son los siguientes:

General Machado (antes Esmeralda): Presidente, Ignacio Pina; secretario, Eduardo Suárez.

Alacranes: Delegados del Directorio, Víctor Vasconcelos, doctor Gonzalo Morejón, Juan Vidal; presidente, Ignacio Padrón; secretario, Juan Vidal.

Barrio Colón (Habana): Delegados del Directorio, Andrés Pérez Raveiro; presidente, Andrés Pérez Raveiro; secretario, Oliverio Ortega.

Morón: Delegado provincial, Gumersindo Grasso (lo es también municipal): presidente, Leopoldo Pérez Montes de Oca; secretario, Manuel Angulo Angulo.

Aguada de Pasajeros: Delegado del Directorio, Nicolás Soto Chiaviano; presidente, Nicolás Soto Chiaviano; secretario, Natalio Cárdenas.

Arroyo Apolo: Delegado del Directorio, Rafael Gutiérrez; presidente, Rafael Gutiérrez; secretario, José Manuel Zagalés; inspector del sexto distrito, Ricardo Labrador y Guijarro.

Caibarién: Inspector provincial, Juan Feijóo; delegado presidente del Directorio, Ramón Abreu; delegados, Rafael Delgado y Buenviaje Díaz; presidente efectivo, Juan Colla; secretario, Casimiro Fernández, director presidente, Francisco E. Delgado.

Remedios: Delegado del Directorio, Rafael Liñero; presidente efectivo, Florencio Sánchez; secretario, Ruperto Hernández.

Encrucijada y Yaguajay: Tenemos noticias telegráficas de haberse constituído, cuyos detalles y directivas electas remiten por correo.

EL REGLAMENTO PARA LA LEY DE AMNISTIA FISCAL

Se acordó implantar lo dispuesto por la expresada ley en tanto se redacta el reglamento

El Secretario de Hacienda ha dictado el siguiente decreto:

"Por cuanto: el Honorable señor Presidente de la República ha sancionado con fecha seis del actual la Ley votada por el Congreso sobre condonación de impuestos, modificación de los existentes y otras medidas relacionadas con la Hacienda pública.

Por cuanto: es necesario acordar cuantos antes las medidas reglamentarias procedentes en relación con dicha ley de seis de Julio del corriente año, publicada en la Gaceta Oficial del día de ayer.

POR TANTO, RESUELVO:

Primero: Nombrar una Comisión, integrada por las personas que más adelante se dirán, la que deberá someter a esta Secretaría, el proyecto de Reglamento necesario para el cumplimiento de la Ley de seis de Julio de mil novecientos veinte y ocho, publicada en la Gaceta Oficial del día nueve del mismo mes y año.

Segundo: Formarán dicha Comisión: el doctor Mario Ruiz Mesa, Subsecretario de Hacienda, que la presidirá; los Presidentes de la Cámara de Comercio de la República, de la Lonja del Comercio, de la Bolsa de la Habana y de la Asociación Nacional de Industriales; el Senador, doctor Alfonso Duque de Heredia; el Representante a la Cámara, doctor Manuel Castellanos Mena y el doctor Jorge Ruiz Cerdá, que actuará de Secretario.

Tercero: Auxiliarán a la expresada Comisión, los funcionarios de la Secretaría de Hacienda, señores Rafael de Pazos y Boada, Orlando López Hidalgo, Coronel José M. Quero, Juan Alemán y Díaz, Alberto García y Valdés, Luis Aizcorbe y Alfonso, Rafael Alfonso y Morales, Luis Marino Pérez y Alfredo de Rives y Tomasi.

Cuarto: La Sección del Servicio Central queda encargada del cumplimiento de lo dispuesto, cuidando de la publicación de este Decreto en la Gaceta Oficial de la República y en la Prensa periódica".

CAMBIO DE IMPRESIONES

En la tarde de ayer se reunió la Comisión que indica el Decreto anterior, en el despacho del Sub-Secretario de Hacienda para un cambio de impresiones, acordándose en principio implantar lo dispuesto por la Ley en tanto no se apruebe el Reglamento que redactará la Comisión ya nombrada.

EL DIRECTORIO PROPAGANDISTA DE SAN ISIDRO

Con gran entusiasmo quedó constituída ayer la delegación en ese barrio

En la noche de ayer, en la casa Paula número 55, se llevó a cabo la constitución de la Delegación correspondiente a este barrio. Con el mayor entusiasmo y una nutrida concurrencia, se efectuó el acto, siendo proclamada la siguiente candidatura: Presidente, José Giralt Casañas; vice, Secundino Castro; secretario general, Nicolás Miranda; vice, Máximo Morales; tesorero, José Rodríguez; vice, Manuel Pérez; vocales, Eulogio González, Fusebio García, Eduardo Cárdenas, Armando Fernández Ochoa, Antonio Valdés y Jorge Duquesne.

El magnífico Son Oriental amenizó la fiesta, habiendo hecho uso de la palabra con la elocuencia en ellos característica, los doctores García Gutiérrez y Guerra López, que ostentaban la representación del Ejecutivo del Directorio.

Para el sábado, definitivamente, ha sido señalado el almuerzo a los periodistas políticos doctor Núñez Portuondo, Rafael Reina y Amado Díaz Silvera, que fué aplazado por la grave enfermedad de este último, de la que ya ha rebasado felizmente. El acto se efectuará en la peña de La Florida, a la una de la tarde.

AGUA PLUTO
El purgante natural de las Américas

LA MAYOR
32 EDIFICIOS
600 EMPLEADOS
SARRÁ
DROGUERIA
ABIERTA TODOS LOS DIAS
TODA LA NOCHE LOS MARTES

FARMACIAS DE TURNO

JUEVES

Dirección	Teléfonos
HABANA	
Monserrate 8	A-2421
Monserrate y Tte. Rey	M-3913
O'Reilly 32	M-7109
Galiano 41	A-4224
Colón 40	A-8525
Monte 181	M-2003
M. Morúa Delgado 43	A-7453
San Rafael 62	M-4843
General Aguirre 19	A-8422
Sitios 92	A-2508
San Nicolás 229	A-2088
Someruelos 26	A-2002
Marta Abreu 44	A-8720
Padre Varela y Zenea	U-5676
Salud 173	U-2895
San Rafael y Hospital	U-4869
Monte 347	M-7790
Romay 55-A	M-1704
Infanta y Príncipe	U-1273
Virtudes 173	U-4973
Cuba 128	M-7736
San Lázaro 337	U-4190
Ave. Menocal 6 tel.	A-5660
VEDADO	
Calzada entre Paseo y 2	F-1074
23 No. 458 entre 8 y 10	F-3261
Ave. Wilson 131 e| 10 y 18	F4838
Calle 17 entre E y F	F-1110
Calle 17 esquina a 26	F-1711
23 esquina a J	F-6100
VIBORA	
Sta. Catalina y Cortina	I-2086
Porvenir y Concepción	I-2306
10 de Octubre 557	I-2606
Pocito y Reyes	X-2151
10 de Octubre y Josefina	I-1202
JESUS DEL MONTE Y SANTOS SUAREZ	
Zapotes 24	I-2223
10 de Octubre 280	I-2378
Flores y Zapote	I-2730
Quiroga y Delicias	I-1212
LUYANO	
Calzada de Concha 4	I-2900
Calzada de Luyanó 211	I-3016
CERRO	
Calzada del Cerro 558	I-1347

NOTA: Este grupo deberá prestar el servicio público todo el día y la noche de los domingos siguientes: Marzo 4; Abril 15; Mayo 27; Junio 8; Agosto 19; Septiembre 30; Noviembre 21; Diciembre 23.

M.E.C.D. 2016

SECCION 2ª

QUEJAS DE SUSCRIPTORES
Departamento Central: Habana, M-3496.
Agencias: Cerro y Jesús del Monte, I-1984.
Marianao, Columbia, Almendares, Buen Retiro, Quemados y Pogolotti, FO-7099.

DIARIO DE LA MARINA

SUSCRIPTORES
Para anuncios económicos en horas de oficina llame a los teléfonos M-3375 y A-1013. Para suscribirse llame al M-3494.

SECCION 2

AÑO XCVI — Acogido a la franquicia postal — LA HABANA, JUEVES 12 DE JULIO DE 1928 — El periódico más antiguo de Cuba — PAGINA DIECISIETE

Calvin Coolidge Quiere Resolver la Cuestión de Tacna-Arica Antes de Dejar la Casa Blanca

NOTICIAS DE HISPANO-AMERICA

UNO DE LOS SUPERVIVIENTES DEL TRANSPORTE 'ANGAMOS' RELATA LAS ESCENAS DE HORROR QUE PRESENCIO

Dice el narrador que el comandante del buque resultó impotente para contener el inmenso pánico que se adueñó de todos los pasajeros, al mandarlos subir y salvarse

LAS OLAS QUE BARRIAN EL BARCO LLEVABAN CONSIGO A GRAN NUMERO DE PERSONAS

El Gobierno del Presidente Ayora, del Ecuador, ha puesto en libertad a todos los presos políticos y anuncia una amnistía general.—La cuestión de límites paraguayo-bolivianos

SANTIAGO DE CHILE, julio 11. (U. P.) — Despachos recibidos, citando declaraciones de uno de los supervivientes del desastre del "Angamos", habla de la impotencia del comandante Ismael Suárez, del citado transporte de guerra chileno, para contener el pánico que estalló en el buque, al estrellarse éste en las rocas de Punta Chimpel, y hundirse en la mañana del sábado último, con pérdida de doscientas vidas.

El "Angamos" había capeado las tormentas desde que salió de Magallanes, dice el superviviente aludido, pero perdió el rumbo por la noche, y así, cuando embarrancó, el operador de radio comunicó una posición falsa. El comandante ordenó que todas las mujeres y niños permaneciesen en sus camarotes; pero cuando se vió que el barco se hundía se mandó que todos los pasajeros ocupasen sus puestos en los botes.

Fué terrible el pánico y espantosa la confusión cuando mujeres y niños subieron a cubierta. Enormes olas barrían el barco, llevándose a muchas personas los golpes de mar. Volcaron los botes que estaban en el agua y sus ocupantes fueron lanzados por la marejada, violentísima, contra las rocas de la costa.

El bote en que iba el superviviente fué de los primeros arriados al agua, y tras de luchar diez horas con oleaje y viento, lo arrastró el mar a la costa, donde al estrellarse sobre los arrecifes perecieron la mayoría de sus pasajeros.

LA INDEPENDENCIA DE LA ARGENTINA

BUENOS AIRES, julio 11. (S. R.) — Las fiestas de la independencia argentina celebradas hoy quedaron muy lucidas. A pesar del luto reciente que guarda el Presidente Alvear, revistó siete mil quinientos soldados y los destacamentos enviados por Chile y Uruguay, que fueron muy celebrados.

FERROCARRIL METROPOLITANO EN MONTEVIDEO

MONTEVIDEO, julio 11. (S. R.) La Corporación Municipal acordó comenzar sin pérdida de tiempo la construcción del ferrocarril metropolitano.

NAUFRAGIO DE UN BUQUE

BUENOS AIRES, julio 11. (S. R). Entre este puerto y el de Santa Fe ha naufragado el vapor "Tritton".

AMNISTIA POLITICA EN ECUADOR

QUITO, julio 11. (U. P.) — El Gobierno del Presidente Ayora ha puesto en libertad a todos los presos políticos y anuncia que en breve concederá una amnistía general para todos los deportados.

LOS LIMITES PARAGUAYO-BOLIVIANOS

BUENOS AIRES, julio 11. (U. P.) La Comisión Mixta paraguayo-boliviana que celebra sus sesiones, mediante los buenos oficios de la Argentina, para solucionar la cuestión territorial del Gran Chaco, tendrá su última reunión el viernes, y en ella el presidente neutral de las dos delegaciones elevará un informe al Gobierno de Buenos Aires, explicando los motivos de que no sea posible un convenio.

El presidente de la Comisión estaba terminando hoy el texto del memorial que presentará el viernes, pero todos creen que la conferencia volverá a celebrarse posteriormente, reanudándose los esfuerzos para un acuerdo.

EL AVION DE FERRARIN Y DEL PRETE

RIO JANEIRO, julio 11. (S. R.) El ministro de Marina ha ordenado que salgan para Natal varios mecánicos de la aviación naval para que ayuden en la reparación del avión de Ferrarín y Del Prete, pilotos italianos que llegaron en vuelo directo desde Roma.

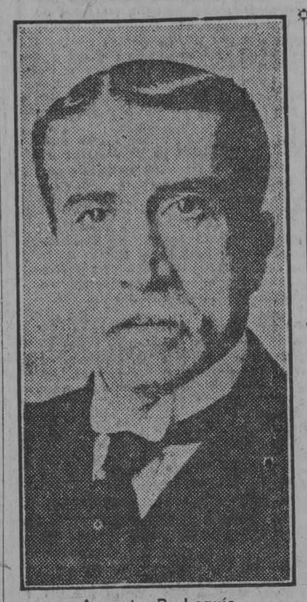

Augusto B. Leguía

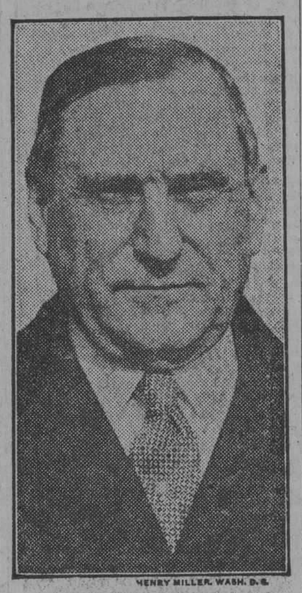

Alexander P. Moore

EL EMBAJADOR A. P. MOORE HA CONFERENCIADO CON A. LEGUIA

Trata de que Chile y Perú reanuden sus relaciones, que diplomáticamente se hallan interrumpidas hace 17 años

TAMBIEN AYUDAN PARA QUE NICARAGUA TENGA EL PEDIDO PRESTAMO

El gobierno nicaragüense ha hecho objeciones a que se publique el informe sobre el estado económico del país

IMA, Perú, Julio 11. — (U.P.)— El embajador de los Estados Unidos, A. P. Moore, ha conferenciado con el Presidente Augusto B. Leguia y con el ministro de Estado "acerca de asuntos oficiales" en seis ocasiones distintas durante la semana, creando la impresión general de que están pendientes importantes acontecimientos, sobre todo en relación con la reanudación de las relaciones diplomáticas entre Chile y Perú, por lo cual trabajan los Estados Unidos.

Se ha sabido de manera autorizada que el Gobierno peruano no ha contestado a la consulta que le hizo Washington respecto a si Perú estaría dispuestó a cambiar diplomáticos con Chile. Esas relaciones han estado suspendidas durante diez y siete años a causa del desacuerdo existente entre los dos países sobre la disposición de las provincias de Tacna y Arica.

El embajador Moore reconoce que sus conferencias con el Presidente Leguía son oficiales, pero dice que toda información sobre los asuntos tratados debe venir de Washington.

Aunque Mr. Moore ha reiterado que no venía a Lima con ninguna misión especial, su llegada como embajador se interpretó en el sentido de que la administración de Coolidge trataba de realizar un esfuerzo con el objeto de poner a Perú y Chile en el camino de entablar negociaciones directas sobre la cuestión de Tacna y Arica, antes que Coolidge termine su gobierno el próximo Marzo.

TAMBIEN EN NICARAGUA AYUDAN A QUE SE HAGA EL EMPRESTITO

WASHINGTON, Julio 11.—(U.P.) —En nombre del Secretario de Estado Kellogg se dará completa publicidad al convenio sobre el empréstito a Nicaragua, pero no antes de que se llegue a una inteligencia entre el Gobierno de Managua y los banqueros de Nueva York interesados en la operación.

También se indica que el informe del doctor Cumberland, que ha hecho un estudio económico de Nicaragua para el Departamento de Estado, que ha servido de base para el proyectado empréstito, se dará a la publicidad probablemente al mismo tiempo. El informe de Cumberland se ha mantenido en secreto porque el Gobierno de Nicaragua hizo objeciones a que se publicara.

Kellogg declaró también que son inexactas las noticias respecto al fracaso de las negociaciones para el empréstito. Aunque el Departamento de Estado no interviene en las negociaciones desde que dió a conocer sus planes y puntos de vista a los banqueros, se sabe que éstos tienen completamente informado al Departamento. En algunos círculos se afirma que el anuncio del empréstito no se hará hasta después de las elecciones de Noviembre en Nicaragua.

CHILE ACEPTA LA RECOMENDACION DE KELLOGG

SANTIAGO DE CHILE, Julio 11. (UP.)—Aunque en los círculos oficiales no se ha querido decir nada sobre los informes de Washingotn acerca de la reanudación de relaciones diplomáticas entre Chile y Perú, se sabe que el Gobierno chileno ha contestado favorablemente la solicitud de Secretario de Estado Kellogg, de que esta república nombre un Ministro en Lima.

Se espera que el Ministerio de Estado haga pronto una declaración exponiendo la actitud chilena

CORREO AEREO INTERNACIONAL

El aeroplano "Gral. New" llegó ayer de Key West, a las 10 y 13 a. m., con la correspondencia pública y dos pasajeros: los señores J. A. Scott y O. R. Inch.

Por la tarde salió para el puerto de procedencia el mencionado avión llevando como pasajeros a los señores Cleo Musik, Robert C. Geiger, Cucian M. Gray, Welton Motenen, Eleonor M. Barnett y A. Moremen.

Trajo 10 sacas con un peso de 477 libras y un total de 28.620 cartas.

LAS VACACIONES DEL PRESIDENTE M. R. POINCARE

Después de visitar Carcassone, asistirá a la inauguración del ferrocarril de Canfranc

PARIS, julio 11. UP.—Por primera vez desde el principio de la Gran Guerra, la política francesa entró hoy en un período de calma, sin una nube en el horizonte.

Dispersado el Parlamento, todos los miembros del Gabinete se aperciben a dejar a París. El Presidente Doumergue iniciará sus vacaciones con una visita al histórico Carcassone, desde donde irá a presenciar la inauguración del Túnel de Canfrac, a través de los Pirineos, la cual será presenciada también por el Rey de España. Terminado ese acto, Doumergue irá a Rambouillet, palacio de verano de los presidentes de Francia.

La única labor que el primer ministro Poincaré realizará durante la temporada veraniega será un proyecto de presupuestos que insiste que el Parlamento debe votar antes del 31 de diciembre, motivo por el cual se reunirán las Cámaras en octubre. El jefe del Gabinete pasará el verano con su familia en su residencia de Sampigny, en el valle del Mosa.

El ministro de Estado Briand piensa pescar en Normandía; el ministro Barthou pasará los meses de calor en los Pirineos, y el ministro Tardieu en Vittel.

El único ministro que permanecerá en París en Loucheur, trabajando en el plan de casas para encontrar alojamiento a los cien mil franceses que viven congestionadamente en algunos barrios de la capital.

UN VUELO DE 24,000 Kl.

CHICAGO, Julio 11. (SR.)—El aviador norteamericano Wuade anuncia un vuelo con escalas, de veinte y cuatro mil kilómetros, partiendo del Lago Michigan por San Francisco, Honolulú, Tokío, Honkong, Calcuta, Bushire, Constantinopla, Lisboa, Azores, Halifax y regreso a esta.

PRESTARON MIL MILLONES EN 6 MESES LOS E. U. A VARIOS PAISES

De este modo Norteamérica ha batido todos los records sobre financiamiento de los empréstitos al extranjero

NUNCA SE HAN HECHO TANTOS PRESTAMOS EN TERRITORIO AMERICANO

El segundo trimestre del año batió también el record en lo que se refiere a las ofertas alemanas, q. fueron mayores

WASHINGTON, julio 11. (UP).— Wendell E. Thorne, de la División de Hacienda e Inversiones del Departamento de Comercio, anuncia que los financieros norteamericanos han batido todos los records relacionados con el financiamiento de empréstitos extranjeros en el primer semestre de este año, los cuales excedieron de mil millones de dólares por vez primera en la historia.

La suma total de los bonos extranjeros suscritos en los Estados Unidos desde enero a junio, fué de $1.053.164.000, que ofrece una gran diferencia con los bonos suscritos durante el primer semestre de 1927, que consistieron en la suma de $794.277.000.

En el segundo trimestre de este año, se batió otro record en cuanto a financiamientos al extranjero se refiere, con la suscripción de valores por $643.774.000, suma que excede en $89.316.000 a la cantidad total suscrita en el trimestre comprendida de octubre a diciembre de 1915, que fué de $554.458.000, incluyendo en ella el empréstito de $500.000.000 anglo frances.

La ganancia en el valor par de valores extranjeros ofrecidos públicamente de abril a junio, de 1928, puede advertirse comparado el de dicho trimestre, que fué de $643.774.00 con el segundo trimestre de 1927, que subió a $417.000.000.

Durante el mes de junio de este año solamente se suscribieron por los financieros norteamericanos más de $268.000.000, pasando esta cifra a la suscrita en 1927.

Del total de emisiones extranjeras colocadas durante el segundo trimestre de este año, la mayor porción coresponde a las corporaciones, con cerca de $370.000.000. Las emisones del gobierno subieron a cerca de $274.000.000.

Europa fué la mayor prestataria con un total de $282.300.000, ocupando el segundo lugar Canada con $156. 200.000 y siguiéndole el Extremo Oriente con $120.000.00. La América Latina y los territorios y posesiones norteamericanos recibieron 79.700.000 y 6.350.000 respectivamente.

Además de batir todos los records anteriores, como se ha dicho, el segundo trimestre de 1928 estableció un record para las ofertas alemanas, que fueron mayores que en ningún otro periodo desde la institución del plan Dawes en 1924, subiendo a mas de $152.300.000 contra $110.500.000, en el cuarto trimestre de 1925.

Gen. Theodore Pangalos

T. PANGALOS, EL EX DICTADOR DE GRECIA, QUEDO EN LIBERTAD AYER

Estaba en prisiones desde el año de 1926, cuando el cuartelazo dado por Condylis en que lo derribó del poder

EL PRIMER MINISTRO ELEUTERIUS VENIZELOS ORDENO SU LIBERTAD

Este no ha dado explicación alguna respecto a su actitud, pero se cree que pretende así reforzar su posición política

ATENAS, julio 11 (UP).—El General Teodoro Pangalos, ex-dictador militar de Grecia, prisionero desde 1926, cuando el cuartelazo del General Condylis le derribó del Poder, fué puesto hoy en libertad por el nuevo ministro Eleutheros Venizelos. Un consejo de ministros decidió que su prisión era ilegal, y en el mismo momento se dictó la disolución de la Cámara que le declaró culpable.

El primer ministro Venizelos, que recientemente volvió a Atenas tras seis años de destierro político, forzando la caida del Gabinete y reorganizándolo, no ha dado explicaciones de la libertad de Pangalos, pero se cree que busca reforzar su posición mediante el apoyo del ejército. Esta posición estaba algo debilitada por la actitud hostil del General Condylis, rival de Pangalos.

Cuando el primero dió su golpe militar contra el último, por "gobernar tiránicamente", Pangalos huyó de Grecia en el crucero "Pergamos", pero fué alcanzado por un destroyer y devuelto a Atenas, donde se le encarceló.

Posteriormente se le juzgó y se le envió, como prisionero político, de una isla a otra, siempre bajo fuerte guardia.

LA SITUACION FINANCIERA DE ITALIA, RESUELTA

Solventadas ya las principales dificultades, el ministro de Hacienda será administrativo

ROMA, julio 11. (UP).—La dimisión reciente del conde Giuseppe Volpi como ministro de Hacienda de Italia se considera en los círculos autorizados como indicación clara de que los problemas más difíciles de la política financiera fascista han sido resueltos por el momento.

Se cree generalmente que el Ministerio de Hacienda será en lo futuro meramente administrativo, ya que las principales cuestiones han quedado solucionadas, y el sistema que establecieron el Conde Volpi y el primer ministro Mussolini está sólidamente consolidado. Se espera que el nuevo ministro siga de cerca la política actual del fascismo.

Aunque la dimisión de Volpi se interpreta en algunos círculos como indicación de que el primer ministro se halla descontento de las condiciones presentes, hasta ahora no ha habido reacción marcada en las Bolsas de Valores. El criterio general es que Volpi manejó las dificultades financieras tan bien como se esperaba que lo hiciera.

La hacienda italiana está muy fuerte y los Bonos del Estado y corrienciales y las acciones industriales han mejorado ligeramente.

Aunque Italia atraviesa la situación tirante que tienen que soportar todas las naciones que acaban de estabilizar su sistema monetario, no hay la mas ligera evidencia de que exista al presente una crisis seria, o de que vaya a presentarse en el porvenir.

EL TELEFONO ENTRE MEXICO Y LA HABANA

CIUDAD MEXICO, Julio 11. (SR.) —La inauguración del servicio telefónico con Guadalajara ha sido un éxito completo y desde las primeras horas de la mañana comenzaron a solicitarse comunicaciones, que tuvieron la línea ocupada casi todo el día.

Los directores de la Compañía Telefónica Mexicana declaran que están ya terminados los estudios para tender las líneas al sureste por regiones que consideran de magnífico porvenir, así como que están preocupándose de la línea a Yucatán con el fin de obtener la comunicación directa con la Habana, por medio de un cable submarino que irá del Cabo Catoche al Cabo de San Antonio y de allí por tierra a la capital cubana y demás poblaciones. Los ingenieros saldrán inmediatamente para estudiar el terreno de esta línea.

196 NIRARAGUENSES REBELDES, RENDIDOS

WASHINGTON, julio 11. UP. En un despacho del contralmirante Sellers, el Departamento de Marina ha sido informado hoy de la rendición de 196 rebeldes nicaragüienses a las fuerzas norteamericanas en Nicaragua.

El despacho dice que ciento veinte rebeldes confesos se acogieron a la legalidad en Ocotal el 7 de julio, desarmándoseles y concediéndoseles los beneficios de la amnistía. Otros setenta y seis rebeldes se entregaron en el mismo lugar dos días después, según el mismo despacho.

TERMINO LA CONFERENCIA PARA LA ABOLICION DE LAS RESTRICCIONES A LA EXPORTACION E IMPORTACION

Antes de emprender su anunciado viaje a las posesiones inglesas el Príncipe de Gales deberá acompañar a una gran peregrinación de once mil ex combatientes a Francia y Bélgica

NUEVAS CIUDADES INGLESAS CON ALCALDE-CORREGIDOR

LONDRES, julio 11, (BWS.) — Por recomendación del Secretario del Interior se ha dispuesto que los magistrados presidentes actuales en las ciudades de Nottingham, Leicester y Portsmouth, utilicen el estilo y título de Lord Mayor (alcalde-corregidor). Esas ciudades a las que se concede el honor tienen una extensa población (más de doscientos cincuenta mil habitantes cada una). Ahora son diez y siete las ciudades en Inglaterra y Gales cuyo magistrado presidente tiene el título de Lord Mayor, entre ellas Londres, York, Manchester, Liverpool, Bristol y Cardiff.

UN DONATIVO DE $125,000 PARA LOS INVALIDOS DE LA GUERRA

LONDRES, julio 11, (BWS.) — Los administradores de la fundación Douglas Haig para proveer de hogares a los inválidos de la guerra han recibido una donación de ciento veinte y cinco mil pesos procedente de F. K. Kielberg, presidente de la sociedad anglodanesa, para la creación de un grupo especial de casas. Tan importante donativo se hace en conmemoración del gran número de daneses que combatieron en las filas británicas y como tributo a la memoria del conde mariscal Haig. Estímase que veinte mil daneses, incluyendo los que prestaron servicios en la marina mercante, estuvieron con los ingleses y dos de ellos merecieron la distinción de la Cruz de la Victoria.

Kielberg expresa la esperanza de que las casas que se construirán con su donativo puedan servir también como monumento a la posteridad en gratitud a los servicios de los soldados y marinos británicos durante la guerra mundial. Esta es la segunda donación de importancia que hace dicho señor a la memoria de Haig. Poco después de su muerte ofreció cincuenta mil pesos con destino a los fondos de la fundación para ayuda de los excombatientes en desgracia.

PEREGRINACION DE ONCE MIL EXCOMBATIENTES INGLESES

LONDRES, julio 11, (BWS.) — El último deber público del príncipe de Gales antes de emprender su anunciado viaje a las posesiones inglesas en Africa será acompañar como director y camarada la peregrinación de los once mil excombatientes británicos que irá a los campos de batalla de Francia y Bélgica, siendo probable que salga el día cuatro de agosto que es el décimo-cuarto aniversario de la entrada de Inglaterra en la guerra mundial. Estará tres días visitando los puntos de interés en el frente occidental y los cementerios.

Se ha dispuesto la movilización del número suficiente de trenes y buques para transportar tal cantidad de personas desde los distintos puntos de Inglaterra y Gales al puerto de embarques y de allí a través del Canal a la costa francesa, en grupos de quinientos.

El día ocho, el príncipe de Gales en el famoso cuartel de campaña de Ipres, recibirá el saludo militar y después tendrán lugar los servicios religiosos presididos por el arzobispo de York, que serán transmitidos por radio y retransmitidos por todas las estaciones británicas para que puedan ser oídos en todas partes del mundo.

LAS RESTRICCIONES AL COMERCIO LIBRE

LONDRES, julio 11, (BWS.) — La conferencia celebrada bajo los auspicios de la Liga de las Naciones para la abolición de las prohibiciones y restricciones sobre las exportación e importación, reunida en Ginebra, terminó sus labores ayer y hoy se ha firmado la convención, que en líneas generales contiene todas las recomendaciones hechas en la Conferencia Económica de hace algunos años, como substituto para las negociaciones bilaterales. Los centenares de reservas hechas originalmente por los distintos Estados han quedado reducidas a diez y ocho, la mayor parte de las cuales se consideran como de ligera importancia. Francia, Inglaterra y Alemania no hicieron reservas ahora y los resultados de la conferencia se estiman como un paso vigoroso hacia el comercio libre de restricciones.

Si se obtiene la ratificación de todas las partes ahora signatarias, la convención entrará en vigor en 1920.

FRANCIA Y EL PACTO CONTRA LA GUERRA

PARIS, Julio 11. (UP.)—El consejo de ministros aprobó la réplica del ministro de Estado Briand a la proposición del Secretario Kellogg, para declarar ilegal la guerra, que Francia prometió que firmará. Se anunció que la nota sería trasmitida hoy a Washington mediante el Embajador norteamericano, notificando al mismo tiempo a Londres y Berlín de la actitud francesa.

Se ha reiterado que la respuesta, aunque explicando plenamente el punto de vista de Francia, no hace reserva alguna.

LA TEMPERATURA EN VARIAS CIUDADES

NUEVA YORK, julio 11, (UP.) — Las temperaturas extremas registradas durante las últimas veinticuatro horas en diferentes ciudades, fueron las siguientes:

	Máx.	Mín.
Nueva York	27.7	21.1
Chicago	23.3	14.4
San Francisco	18.8	11.1
Los Angeles	24.4	14.4
Miami	27.7	22.2
Washington	23.3	22.2
París	22.7	
Londres	28.3	
Bruselas	25	
Niza	33.3	

En Madrid la máxima fueron 32 grados y la mínima 20.

TEMPERATURAS LOCALES

Durante las últimas 24 horas se han registrado en la Habana, las siguientes temperaturas en centígrados:

Máxima: 30.3.
Mínima: 23.3.
Media: 26.7.

6 ITALIANOS MUERTOS Y 29 HERIDOS EN LA CIRENAICA

ROMA, Julio 11. (UP).— Setenta y un rebeldes del distrito de Gebel, en la Cirenaica fueron muertos por las tropas italianas en un encuentro habido el día 30 de junio, según se anuncia hoy oficialmente.

Los italianos perdieron al capitán Ferrante y cinco soldados indígenas leales con 29 heridos.

Un segundo encuentro ocurrió el dos del actual, con unos rebeldes que trataron de perturbar el tráfico de las caravanas.

MURIO LA HIJA DE TROTZKI

LONDRES, julio 11. UP.—La hija de León Trotzky, comisario que fué de la Guerra en Rusia, ha fallecido de tuberculosis en Latvia, según dice un despacho de Riga. El mismo mensaje dice que Trotzky está enfermo y desesperado en el lugar de su destierro, en el Turkestan chino.

LA VUELTA AL MUNDO EN 23 DIAS

TOKIO, julio 11. UP. John Mears y Charles Collyer, los dos norteamericanos que están dando la vuelta al mundo en 23 días, llegaron hoy a esta capital procedentes de Mudden, la de la Manchuria. Los dos circunnavegantes tomarán inmediatamente un buque rápido que los lleve a San Francisco, de donde saldrán en vuelo a Nueva York.

EL "EUROPA" Y EL "BREMEN" SON LOS DOS NUEVOS TRASATLANTICOS MODELO QUE ESTAN HACIENDO EN ALEMANIA

Cada uno tendrá cuarenta y seis mil toneladas de desplazamiento, llevará cuatro hélices para evitar dificultades, un perfeccionado sistema de compartimientos y unos botes de seguridad

BREMEN, julio 11 (Agencia Duems).—La empresa naviera Nordeutscher Lloyd, anuncia oficialmente que, de no ocurrir contratiempos imprevistos, sus dos más grandes trasatlánticos, denominados "Europa" y "Bremen", serán botados al agua en este puerto y en Hamburgo, respectivamente, debiendo entrar en servicio sobre la ruta de Nueva York, en el curso del próximo año. Se agrega que ambos barcos tendrán instalaciones especiales de seguridad basadas en nuevas ideas, aparte del perfeccionamiento notable de las instalaciones ya conocidas, teniendo cada uno cuarenta y seis mil toneladas de desplazamiento.

También se ha perfeccionado el llamado sistema de mamparas de hierro, en secciones más reducidas, relativamente, que hasta ahora, de modo que en caso de avería e invasión de agua, o bien en caso de incendio, el sitio respectivo, una vez localizado, puede quedar completamente aislado sin constituir ya un peligro para el pasaje ni mucho menos para la seguridad del barco mismo.

Los botes de seguridad serán de dimensiones desusadas y casi barcos pequeños, de construcción sumamente sólida y todos provistos de motores y, permanentemente, de víveres, de modo que puedan echarse al agua sin preparativo alguno; también su número será mayor, relativamente; pues cada barco contará con veintiocho de ellos.

El "Europa" y el "Bremen", tendrán cuatro hélices, cada uno, con lo que quedarán completamente eliminados los frecuentes peligros que se derivan de los desperfectos de las hélices.

ABONOS ARTIFICIALES.

BERLIN, julio 11 (Agencia Duems) —La I. G. Farbenisdustrie, el comercio alemán más poderoso de productos químicos, ha entablado negociaciones con el Bauxit-Trust para establecer mancomunadamente una fábrica de abono artificial en Hungría. Los experimentos que se hicieron, han demostrado la excelencia del bauxit para la elaboración de abono artificial, del cual importa Hungría en gran escala.

RECORRIENDO ALEMANIA EN BICICLETA.

CUXHAVEN, cerca de Hamburgo, julio 11. (Agencia Duems).—Gran número de muchachos norteamericanos han llegado a bordo del trasatlántico "Albert Ballin", de la Hamburgo-Amerika-Linie, con el fin de emprender una gira en bicicleta, de dos semanas, a través de toda Alemania, bajo la dirección de profesores que vinieron con ellos. La excursión se denomina "Good Will" y se propone entablar relaciones entre escolares alemanes y norteamericanos. Los muchachos, que cuentan entre catorce y diecisiete años, proceden de todas partes de los Estados Unidos.

A su arribo a este puerto, fueron recibidos por altos empleados de la Hamburg-Amerika-Linie, el Cónsul de los Estados Unidos en Hamburgo y varias agrupaciones y sociedades alemanas.

TODAVIA SE DISCUTE LA CULPABILIDAD DE LA GRAN GUERRA.

BERLIN, julio 11 (Agencia Duems) —El gobierno federal ha recibido una importante petición referente a la imputación hecha a Alemania en el Tratado de Versalles de ser la única responsable del desencadenamiento de la guerra mundial.

Se pide en el documento de referencia, que el Gobierno alemán dirija a todos los signatarios del Tratado de Versalles una nota revocando el artículo 231 que contiene la declaración de la responsabilidad, así como la institución de un tribunal imparcial que se encargue de examinar la cuestión sin apasionamientos y utilizando los documentos diplomáticos secretos publicados desde la terminación de la guerra, a fin de que se produzca un fallo verdaderamente competente sobre el asunto.

La petición está suscrita por las Organizaciones Patrióticas Unidas y por otras veinticinco organizaciones del mismo carácter, aproximadamente, a las cuales están afiliadas personas de todos los credos y matices políticos.

Se considera la petición de referencia como típica de la importancia que sigue dándose en Europa a la cuestión llamada de las responsabilidades, para la pacificación moral del continente.

HOTEL LAKEWOOD
FARM INN
Roscoe, N. Y.
MONTAÑAS CATSKILL
A 4 horas y media de New York
2.000 pies de elevación, con caballerizas y lagos propios. Golf, Tennis, Boleras, Billares y Caballos de montar. Baile y Concierto todas las noches.
COCINA CRIOLLA Y AMERICANA, CON VAQUERIA Y HUERTA PROPIAS
Jefe de Oficina cubano, intérpretes y servicio hispano. Ambiente refinado. Pidan circulares.
Dirección:
ANTONIO AGUERO
Gerente Hispano de los Hoteles Lakewood Farm Inn. y Alamac
Calle 71 y Broadway, New York

¿Esta Usted de Viaje?—¿Piensa Usted ir a New York?
El Hotel "NEW WESTON" y el Hotel "HARGRAVE" se recomiendan por sí sólos.
Los Hispano-Americanos y personas de buen gusto, siempre les prefieren. Habitaciones cómodas, espaciosas y bien ventiladas. Ambos hoteles están céntricos: el primero frente a la Catedral de San Patricio, el segundo, cerca del Parque Central. El Español se habla en ambos hoteles.
Precios razonables
El Gerente del Departamento Español, recibirá a los clientes en los muelles y estaciones de Ferrocarril
Pida el folleto ilustrado
Dirija su correspondencia a Alberto F. Martines, Hotel Hargrave, 112 West 72nd Street, New York City
Cable—Hargrave—New York
EL HOTEL NEW WESTON
34 East 50th Street
(entre Avenidas Park y Madison)
EL HOTEL HARGRAVE
112 West 72nd Street
NEW YORK CITY

LOS VIAJES MODERNOS
Se acerca el momento de preparar su viaje hacia las playas y montañas
HAGA USTED SU PLAN E ITINERARIO
Consúltenos después y le daremos precio fijo comprendiendo TODOS LOS GASTOS (incluso Impuestos y propinas) del viaje proyectado.
INDEPENDENCIA
EFICACIA
CONFORT
90 AÑOS DE EXPERIENCIA DE LA AGENCIA LUBIN, PARIS
HEMOS RECIBIDO EL NUMERO 21 DE
"PARISINA"
VEANOS
"PARISINA"
OBRAPIA 33
(altos de la Bolsa)
TELEFONO A-6509

M.E.C.D. 2016

DIARIO DE LA MARINA

FUNDADO EN 1832.

DIRIGIDO HASTA 1919 POR DON NICOLAS RIVERO Y MUÑIZ

DIRECTOR: JOSE IGNACIO RIVERO Y ALONSO

Editado por la Compañía DIARIO DE LA MARINA (S. A.), cuyo programa consiste "en la defensa de los intereses generales y permanentes de la Nación cubana, de los especiales de la colonia española establecida en la misma y de la unión y armonía entre los diversos elementos que conviven en el país"—Art. 1o. de los Estatutos.

Presidente: Conde del Rivero.

Secretario: Manuel Abril y Ochoa. Tesorero: Joaquín Pina.

Administrador: Dr. Aurelio Hernández Miró.

OFICINAS:
Habana . . . . Prado 103.
Nueva York . . . . . . Broadway at 71 st. St.
Madrid . . . . Recoletos 10.
París . . . . 61 Boulevard Haussman.

PRECIOS DE SUSCRIPCION:

HABANA		PROVINCIAS		EXTRANJERO	
1 mes	$ 1.60	1 mes	$ 1.70	1 año	$21.00
3 idem	„ 4.80	3 idem	„ 5.00	6 meses	11.00
6 idem	„ 9.00	6 idem	„ 9.50	3 idem	„ 6.00
1 año	18.00	1 año	19.00		

SUSCRIPCION DOMINICAL

Sólo para el extranjero.

(Países comprendidos en la Unión Postal)

6 meses . . . . $ 4.20
1 año . . . . „ 8.40

(Países no comprendidos en la Unión Postal)

6 meses . . . . $ 5.00
1 año . . . . „ 10.00

Esta suscripción solo da derecho al número de los domingos.

TELEFONOS:

Quejas de suscriptores	M-8404	Deportes	A-4732
Anuncios clasificados y de Suscriptores	A-1014 A-3333	Departamento de Radio	M-7714
		Fotógrafo y Rotograbado	M-6844
Anuncios Administración	A-5334	Imprenta	M-9665
Redacción	A-0301	Secretario de Dirección	M-9785

A Travès de la Vida

Por Héctor de Saavedra

Si el entusiasmo que reina entre los demócratas se extiende un poco por toda la Unión, el triunfo de Alfredo Smith es seguro. Por lo pronto el partido lo ha designado por unanimidad el candidato a la Presidencia que han de oponer al republicano. Entre éstos ha habido sus ambiciones y sus disgustos que han servido para engrosar las filas democráticas. Los "farmers" o agricultores republicanos, que no querían a Hoover votarán por Smith y los que no consiguieron sacar adelante su candidato prefieren votar por el demócrata. El hombre es siempre el mismo en todas partes y por muy buena que sea la calidad de la arcilla con que se haga, en el fondo es barro más o menos fangoso. No se debe, pues, ser muy severo con nuestros compatriotas que van a ofrendarse al liberal cuando el conservador no puede darles lo que piden o vice versa; y ni aun con aquellos que en un triste momento decían airados: —"Antes que venga ese prefiero que se la lleve el americano". No necesito explicar la trascendencia de esa frase, ni recordar la famosa carta que nos dirigió nuestro leal amigo Theodore Roosevelt dándonos los mejores consejos.

Una buena nota, de mucho valor moral, es que los demócratas con su solo candidato no persiguen el personalismo sino que reconociendo las aptitudes de un hombre confían a su valer y talento los destinos de la Nación. Por lo pronto Smith ha declarado, sin temor de disgustar a los "húmedos", que él respetará la Constitución como ley fundamental y que su política no será para favorecer a los húmedos contra los secos. Mientras la prohibición sea un mandato nacional habrá que someterse a ella.

Como se ve va destruyendo prejuicios y temores, y los fantasmas que han levantado a su paso sus adversarios él los va desvaneciendo con una conducta diáfana y honrada. De la cuestión religiosa no habla sino que sonríe. Oye su misa como buen católico pero como no es fanático ni adocenado su gobierno es protestante, y ya he dicho que el Secretario del consejo, como quien dice un Viriato Gutiérrez, es una mujer y judía de las que no faltan a la sinagoga. En la ceremonia de la Convención sabido es que se la hace preceder como en todos los actos políticos de una oración y otras prácticas muy de la costumbre de la Iglesia reformada. En la designación de Smith, católico-apostólico-romano, y sin adversario alguno, se conservó la costumbre impuesta por la mayoría de la Nación y fué un Pastor protestante el que pidió a Dios que les iluminara y condujera por la senda del honor y la virtud.

El caso es que "las acciones" de Smith están subiendo y Pepín que llegó a hablarme seriamente de la conveniencia para el DIARIO de que yo fuera a Houston, es un decidido partidario de Al Smith. Desgraciadamente era ya muy tarde para que yo llegara a tiempo, que de no ser así mis relaciones con el amable gobernador de New York me hubieran proporcionado las mejores fuentes de información. Es verdad que Houston está en Texas, y que Texas se encuentra muy lejos de aquí, y que hay, además mucho calor, pero el periodista debe ser como el soldado y de hecho lo son así los repórters y cronistas que no reparan en fatigas ni peligros para obtener una información que sea interesante.

No se como se habría recibido en Cuba, respecto a atención el esfuerzo que hubiera hecho el DIARIO, en este caso, porque nuestro país es ilógico y muchas veces incomprensible. El candidato republicano Hoover es una persona decente, tan estimada por su intachable historia como el mismo Smith, pero en la política de este y en la "plataforma" de su partido hay ventajas y conveniencias para Cuba que nos interesan sobremanera. Además es un amigo de Cuba como lo era Roosevelt y con el fondo de laborantismo que hay en el alma de todo cubano, ustedes comprenderán que no he perdido el tiempo de ir haciendo "la conciencia" del americano siempre que ha habido ocasión de hablar de mi país.

Consolé a Pepín que se ha ído pesaroso porque si bien Europa entretiene, los Estados Unidos interesan. La cuestión es no estar ocioso porque después de visto el Museo y los Cines y haber dado algunos paseos, la ciudad es aplastante por su estatura y su movimiento. Pepín ha sufrido la influencia de este "mare-magnum" y por eso le dije:

—Es un inconveniente que el DIARIO sea el Organo Oficial del Apostadero de la Habana, porque lo podías traer a New York; pero no te apures que le ofreceré a Smith, en tu nombre, su incondicional apoyo.

New York, 30 de Junio de 1928.

Alfred Smith Hablando Desde Tammany Háll

POR

TIBURCIO CASTAÑEDA

El día 4 del corriente, aniversario de la "Declaración de la Independencia de los Estados Unidos", fué el elegido por Mr. Alfred Smith, candidato del Partido Demócrata a la Presidencia de los Estados Unidos, para pronunciar uno de sus primeros discursos de la campaña electoral.

Al hablar Smith desde ese antiguo baluarte democrático, que tiene de existencia 139 años, tuvo dos razones: una de agradecimiento, por haber encontrado apoyo desde el comienzo de su vida política en Tammany Hall, escabel de sus ascensos en el Partido Democrático, y fué la otra, verdadero desafío al Partido contrario, al Republicano, que con tanta rudeza califica de inmoral a Tammany Hall, porque en realidad dos de sus jefes máximos más prominentes, Tweed y Croker, murieron, el primero en presidio por los robos que cometió y que ascendieron a millones de pesos, valiéndose de la influencia que le daba el ser presidente de esa institución; y el segundo, por las ventas que hacía de los destinos de la ciudad de Nueva York, llegando a decir públicamente, con desparpajo no igualado que él había ido a la Presidencia de Tammany Hall, no a administrar, sino a robar; y en efecto, se retiró a Irlanda, de donde procedía, si bien cargado de dinero, acusados de lacras de toda clase.

El nombre de Tammany procede de un jefe indio o Sachem del río Delaware, a quien le llamaban Tammanend, o sea "El afable".

Antes de la guerra de la Independencia de los Estados Unidos, había Sociedades del Partido Liberal inglés o Wigh, llamadas de "Hijos de San Tammany" e "Hijos de la Libertad".

En 12 de mayo de 1789, William Mooney, un tapicero de origen irlandés, fundó en New York la Sociedad de San Tammany, de carácter de auxilio mutuo, patriótica y ayuna de todo partidarismo político. Desde el principio fué una Sociedad secreta, dividida en tribus, que por su gran influencia en las elecciones municipales y del Estado de New York, disponía de todos los puestos de la Administración municipal, esperando de los recipendarios que entregasen al presidente de Tammany, secretamente, las cantidades convenidas para obtener los diversos empleos.

Del propio modo intervenía Tammany en la adjudicación de obras públicas y así Tweed, cuando fué presidente, contrató la construcción del Palacio del Ayuntamiento, que no valiendo en realidad más de dos millones de pesos, cobró a la ciudad de New York trece millones, cuya diferencia se embolsaron el propio Tweed y los contratistas.

No estaba circunscripta la influencia de Tammany a la obtención de contratas, sino a la protección de las tabernas, nombramiento de empleados, y hasta de impunidad al lenocinio.

¿Cómo se comprende entonces que un hombre de la honradez intachable de Alfred Smith, candidato a la Presidencia de la República, haya creído necesario pronunciar su primer discurso de propaganda en la casa solariega de Tammany Hall, en la calle 14 de la ciudad de New York?

Dos son los motivos que se citan para cohonestar la presencia y el discurso de Smith en esa noche del aniversario de la Independencia de los Estados Unidos. Es el primero, porque Smith debe todos sus ascensos a Tammany Hall; es el segundo que al día siguiente, 5 del corriente mes, abandonaba Tammany, esa su segunda casa solariega y llevaba sus lares al nuevo edificio de la plaza Madison.

Los partidarios de Smith aplauden dos cosas en ese rasgo del discurso en Tammany: la valentía con que desafía la opinión adversa a Tammany Hall y envuelta en ella la cualidad prístina de todo político que quiere ascender y conservar la influencia que tuvo desafiando las críticas contra sus protectores, es decir, el agradecimiento.

Pero hay otra razón de mucho peso, por la cual los republicanos, actuales adversarios de Smith por la lucha sobre la Presidencia de la República, están "mutis" frente a la protección de Tammany Hall por Smith. Y ello se debe a que la misma influencia que aprovechan de Tammany Hall los demócratas en el caso de la Ciudad Imperial, como se llama a New York, se la depara Tammany al Estado de New York, que tiene una organización tan republicana como es demócrata la del Municipio de New York.

Y esa, y no otra, es la explicación de que los republicanos no ataquen a Smith por haber pronunciado su primer discurso de candidato presidencial desde San Tammany; esa y no otra es la preterición de los vicios encubiertos pero conocidos, de Tammany, que los republicanos no se han apresurado a denunciar al día siguiente de la visita y discurso de Smith desde San Tammany.

Evidentemente que toda la influencia y la impunidad de que goza Tammany Hall son profundamente reprobables; pero dentro del sufragio universal y también del restringido, ¿quién pudiera señalar la línea divisoria entre lo plausible y lo condenable?

No chocó a los españoles que después de la restauración de la Monarquía fuese Cánovas del Castillo el que pusiera en práctica el sufragio universal y hasta el juicio por jurados. Castelar solía decir: "Nosotros los republicanos concebimos las libertades del espíritu humano; el sufragio universal y el juicio por jurados; pero nuestro espíritu de libertad debía ser limitado por el partido conservador, que era el llamado a ponerlas en práctica". Y en efecto, las primeras elecciones de Cánovas, con el sufragio universal fueron mucho más adaptadas a la verdad que las de los partidos liberales.

Opiniones de los republicanos y demócrotas sobre ese discurso de Smith

El "New-York Times" dice, y también "The World" que ese discurso de Smith desde Tammany Hall, que muchos republicanos mirarán con horror, por el sitio en que se pronunció, demuestra que Smith sabe hasta qué punto deben los republicanos de Albany y del Estado de New York favores políticos a Tammany, y además quiso demostrar que en esa Sociedad se cumplía la Ley Seca y que no se iba a brindar con ron, en su discurso.

Y todo el mundo sabe que ya no se podrían tolerar en Tammany los escándalos de los Tweed y los Croker.

El periódico republicano "The Herald Tribune', del día 5, bajo el título de "Un discurso desgraciado", se ocupa del de Smith en Tammany. "Todo lo que es Smith se lo debe a Tammany Hall, hasta su candidatura presidencial, echada a volar por ese Clan político. Pero debe decirse que la moralidad de Smith está a cien codos por encima de la que ha ostentado Tammany Hall hasta ahora, y hay que decir que Smith no ha tratado de reformar los procedimientos de esa Sociedad hasta el día.

"Realmente Smith ha hablado desde Tammany Hall como hombre agradecido."

Como se ve, el Partido republicano no habla con mesura de Tammany Hall porque, como hemos visto, las elecciones del Estado de New York están detentadas en cuanto a la influencia que las preside, por Tammany Hall.

Pensamientos

EL ESCRITOR

EL campesino fecunda el suelo, el obrero forja la herramienta, el sabio se abisma en sus cálculos, el filósofo sueña. Los hombres se debaten en dolorosos choques por la vida, la ambición, la fortuna o la gloria. Pero el pensador solitario que escribe agitado fija su destino. El es quien despierta en los hombres los pensamientos preñados de ideas de las que viven y las que se esfuerzan en tornar realidades. El es quien, con sus fórmulas obsesionantes, los empuja a la acción, a las grandes reparaciones de equidad, de justicia, de verdad. El es quien sabe encantarlos con la voz de la esperanza siempre joven y cuyo reclamo embriagador los arrastra hacia la vida. El es quien los consuela, los rehace, y curando sus heridas, lleva al vencido a ser el vencedor de mañana. El abre los corazones, penetra las profundidades de la vida misteriosa, revela al hombre y verdaderamente lo crea en su conciencia y en su voluntad.

Haber sido por un día, por una sola hora, el obrero de esta obra maravillosa y fecunda, basta para coronar de gloria toda una vida.

Georges Clemenceau.

—Desengáñate, el matrimonio hace feliz al hombre.
—Sí, pero la mujer lo hace infeliz.

La Hora Actual

EL LIBRO ENFERMO

Especial Para el Diario de la Marina

La crisis del libro está sin duda ligada a esa mayor atención que se le dedica, y que hace que no pase mes sin que tengamos una **exposición** o un **día del LIBRO.** Ya se han celebrado este año en España los libros portugueses, alemanes, franceses, italianos... Están para celebrarse el mejicano y no sé cuantos más. En el extranjero nos corresponden Alemania, en Leipzig, Italia, en Florencia; y ya está aprobado el del **Libro español** en la Argentina.

Es indudable que todo lo que sea exaltar el libro, y llamar la atención hacia él en pro de la cultura que la difusión de la lectura supone, es digno de elogio y tiene que parecernos bien.. Pero estas Exposiciones y estos días del libro son más bien que **fiestas del libro fiestas de librería.** Es decir que más que el libro en sí, el libro moderno, el libro que necesita circular y distinguirse por el mérito de su contenido o por lo de nuevo que aporte al pensamiento moderno, lo que expone es **La parte material,** la encuadernación, la tipografía, lo más relacionado con la industria.

Se recuerda involuntariamente esa copla del pueblo andaluz, que, como todas las coplas populares, tiene tan gran filosofía:

"El casarse sin tener
mas que la belleza en cuenta
es lo mismo que comprar
un libro por las cubiertas".

Se ve como sale el público de los palacios y jardines donde se celebra la exposición. Parece salir de una exposición de pintura después de admirar algún códice famoso, una antigüedad asombrosa, y los primores de los talleres que acreditan los adelantos de una Nación. ¿Pero qué lugar hay para el autor? Especialmente para el autor novel y con talento que necesita ser conocido merced a la difusión de la lectura y no cuenta con los medios de propaganda comercial de los que tienen casas editoriales a su disposición, saben intrigar o pueden pagarse esas ediciones caras, que llaman la atención en las exposiciones en que nadie se preocupa del texto.

No es esto culpa de los que organizan las Exposiciones y cuyo buen deseo es de alabar. Es una muestra más de la indiferencia unas veces y de la incultura del público otras; que no se puede vencer tan fácilmente. Quisiéramos ver salir al público de la Exposición ya conquistado por el libro, con paquetes de libros debajo del brazo y hasta leyendo y hojeando los que llevase en la mano.

Pero todos salen sin libros y muchos con la idea de que el libro notable tiene que estar presentado e impreso como aquellos que han llamado su atención y que todo libro sencillo, que no se destaque por sus primores no debe tomarse en cuenta. Tal vez se dificulte más el camino del autor modesto.

Sucede, sin embargo en cada exposición lo que pasa en cada conferencia, siempre se gana aun que no sea más que un lector o un oyente que por su buena disposición es, quizás, el único que realmente interesa y que puesto en el camino va más allá, en provecho suyo y de los otros. Esto solo basta para satisfacer a los que ponemos por cima de todo interés las satisfacciones espirituales, pero el generalizar estos beneficios y mejorar lo que se ha dado en llamar **crisis del libro** tiene que preocupar en otro orden de cosas. Es una labor larga, que se cumpliría al cabo de dos o tres generaciones, si la comenzásemos seriamente ahora.

El problema del libro es problema de cultura general y de afición a la lectura: eso no se improvisa.

El automóvil ha causado mucho daño al progreso, aunque parezca una paradoja. Es quizás lo que más divide al mundo en **castas,** lo que más separa, hace egoistas y acaba con el romanticismo. En la vida moderna tan dada a lo esterno y a la rapidez, falta el tiempo para lo que constituye la **esencia verdadera de la vida: LA CONTEMPLACION.**

No se vive nada para ese **jardín interior** que es de donde han brotado siempre todas las flores de la humanidad. La mujer había estado hasta ahora más apartada y era ella la que como las antiguas vestales y como los monjes de la Edad Media, conservaba el fuego del hogar y las luces del saber. Porque es curioso observar que la mujer, tachada siempre de ignorante, es la que defiende la cultura de los pueblos. Las naciones que menos sienten ahora la crisis del libro son aquellas en que las mujeres son más cultas. Son ellas las que leen y despiertan la afición de los hombres. El artista mismo no tiene estímulo para producir en un país de mujeres incultas, pues el verdadero artista no se mueve en virtud del interés material.

El que la mujer no se extravíe en su juicio y prefiera las obras de escaso mérito ha de ser fruto de la cultura y también de una buena y honrada crítica periodística. Desde el momento que el periódico, **haga reclamos** a los libros mercantilmente o que la crítica ceda a estímulos de amistad, el público estará desorientado, y se seguirán imprimiendo todos esos libros de **multitud** tan apiadables, porque en el momento que el papel recibe el sacramento de la impresión se convierte en algo respetable y por algo que sea tiene un elemento humano, por decirlo así, de salvación. Son los pobres tuberculosos a los que no se cuida lo bastante para que no contagien a los demás.

Carmen de Burgos COLOMBINE

LA FEMINIDAD INTELECTUAL DE LA MUJER CUBANA

Vivencias de mi Estancia en Cuba

SANTIAGO DE COMPOSTELA, Junio 24.

"AHORA que disfrutará en su Galicia de descanso tan merecido me permito rogarle que nos aclare algunas cuestiones insinuadas por usted con motivo de su conferencia sobre "La posición biológica de la mujer". Usted sabe con cuanta devoción y simpatía fueron escuchadas todas sus conferencias, y estoy segura que por mucho tiempo cantarán en sus oídos los aplausos que le dedicamos y la larga ovación con que le despedimos la mañana de su última conferencia. No aludo a los otros temas que usted supo deslizar tan magistralmente en Payret. Todavía sentimos la emoción de aquella conferencia en la que nos regaló con un estudio sobre "las raíces biológicas del sentimiento estético", conferencia glosada por nuestros preeminentes críticos—Mañach, Suárez Solís, Ichaso y otros—en las columnas de la prensa habanera, exaltando la belleza, la profundidad y la rara originalidad de su doctrina estética. Lo mismo digo de la última disertación, en cuyo cauce nos fostró usted el terrible panorama de la "humanización de la bestia", a través de un "día de niebla", según su propia expresión. Ya en las dos primeras conferencias, que, si no recuerdo mal, versaron sobre la "vida críptica del espíritu" y sobre el "sentido de la existencia", ganó usted toda nuestra simpatía y supo aprisionarnos en el cercado de la admiración. De todo esto tiene usted numerosas pruebas en la prensa de la Habana, en donde nuestros críticos se ocuparon ampliamente de sus conferencias, para ponderarlas, y luego, para mostrarlo a usted como "un auténtico representante de la España de hoy", según dice Manuel Aznar en "Excelsior".

"Pero, doctor, en toda la clara estela que usted dejó en este cielo cubano hay un punto negro. Habló usted de la mujer, para deprimirla, y no sé si para ridiculizar la ansiedad feminista que palpita en nosotros. Si usted conociese todos los comentarios, las chanzas y los decires que las mujeres hicimos sobre algunos aspectos de su conferencia, quedaría maravillado del inagotable y fino ingenio cubano. En verdad, nos consideramos lastimadas, aunque haya sido usted, un sabio español, quien hubiera dicho tantas herejías en torno a la mujer. Y pregunto ahora si todas las mujeres que asistimos a sus conferencias—y ya sabe usted que las dos terceras partes del público que llenaba el teatro era público femenino—; es decir, si las mujeres que sentimos el actual movimiento feminista, pertenecemos a aquel tipo de seres monstruosos que usted calificó como poseídas del morbo de la "inversión espiritual del sexo".

ASI reza uno de los escritos que llegaron a mis ojos, escrito pródigo en evocaciones de mi estancia en Cuba. Pero, ciñéndome a las "aclaraciones que se me piden, y que expondré cuando mis conferencias sean recogidas en un nuevo libro, me apresuraré a contestar a la interrogante que me dirige una de mis amigas desconocidas. Tengo por seguro que esa dama cubana que me escribe, es tan bella y plena mujer como aquellas otras damitas que, al finalizar la conferencia, ascendieron a las tablas del escenario para dispararme esta flecha envenenada: "Nuestra felicitación al enemigo equivocado o retardado" —"Mis gracias, pero su belleza no es feminista"—repuse.—"Nosotras no aplaudimos como silenciosa protesta a sus palabras de hoy".—Entonces, ¿qué hacían ustedes en tanto aplaudían otras mujeres?"—Empolvarnos y acariciar los labios con el lápiz de carmín".—"Y si ustedes cuidan tanto de acentuar su natural belleza, ¿no pensarán acaso como yo acerca del valor de la Mujer y de la posición que ésta debe de ocupar en el mundo? Así, no echaré de menos sus aplausos; y ese exquisito cuidado que pusieron en su retoque, es para mí el más natural aplauso que puedo apetecer". Así fué nuestra despedida aquella mañana.

Ahí está oculta mi respuesta a la amiga dseconocida. Precisamente, es en estos pequeños detalles en los que con un poco de agudeza, aprendemos a otear el significado de las cosas. Una de mis impugnadoras, Ofelia Rodríguez Acosta, en una de sus cartas a Elena, publicada en "Excelsior", escribe con la pluma humedecida en tinta acre: "Yo quisiera saber cómo hubiera sido posible que Marañón y Nóvoa Santos hubieran tenido el teatro lleno los días de sus conferencias si no hubieran ido las mujeres que ocupaban más de su mitad, y cómo hubiera sido posible que ellos fueran, si no hubieran estado un poco preparados por lo menos a escuchar inmutablemente allí, y a discernir luego, como trato yo de hacerlo aquí, todas sus teorías... Volveré otro día sobre el mismo tema, pero no quiero terminar sin antes decirle mi indignación al ver como la mujer cubana aplaude tanta atrocidad, muy científica, todo lo que se quiera, pero muy discutible quizá desde el mismo campo de la ciencia. Porque al final de su conferencia, Nóvoa Santos, como un galán de comedia, les endilga unos cuantos piropos de ocasión, con los cuales les llama en el fondo, muñecas de trapo, y ya las ves tu aplaudir casi desaforadamente de un modo que dá lástima...

¿FUERON los "piropos de ocasión a la mujer cubana el resorte que disparó las finas manos de las muñecas de carne? ¿O fué, quizá sin saberlo, el sentido humanamente feminista de mis palabras, enderezadas a defender el natural relieve de los sexos, y, a señalar el camino para alcanzar la plena feminización de nuestras mujeres? Para mí, fueron parejos ambos motivos. Un piropo, aunque sea ocasional, es la exaltación de la gracia, de la belleza, de la fecundidad, de la ternura; es decir, de las cualidades plásticas y melódicas y de las virtudes específicas e individuales de la mujer. Y mi conferencia fué eso; una exaltación de la verdadera feminidad, y por tanto, un prolongado piropo deslizado al oído de la mujer.

UNA de las afirmaciones que más enconó a mis críticos, fué la severidad con que yo traté la silueta del espíritu femenino. Como para otros muchos, para mí, la vigorosa capacidad intelectual y el astro creador tienen la significación de un "carácter sexual secundario propio del varón", de tal modo que cuando se dan estas características mentales en la hembra, trátase siempre de una especialísima forma de "inversión espiritual del sexo", deformación que, en algunos casos, hasta puede agazaparse tras la apariencia corporal más bellamente femenina. Pero ninguno de mis amables críticos respondió a mi llamamiento con argumentos de orden biológico. Así, pongo por caso, Enrique Palomares, quien en un artículo aparecido en "El Mundo", a seguida de concederme la gracia de ser "orador flúido,, cuya elocuencia brota y define y ataca, y que no quebranta su pensamiento ni le asustan las conclusiones", llega a la cima de su advocación con esta bandera sentimental desplegada al viento: "Nuestra hija, nuestra madre, nuestro amor es una mujer. Y la queremos ilustrada, con libertad culta para opinar. Deseamos a nuestra hija, a nuestra madre, a nuestra mujer, que es nuestro amor, con plena elegancia espiritual". Noble y natural deseo, digo yo. Más, justamente, esa elegancia espiritual—complejo de ternura, de abnegación, de labilidad afectiva, de fantasía, de sensibilidad exquisita, de graciosa levedad de pensamiento—es la que yo he cantado en mi conferencia, considerándola como una de las características psicotípicas del alma femenina.

OTRO venial pecado mío, fué estatuir que la mujer pertenece a un tipo "neoténico o larvario", y por ende, que puede conceptuarse biológicamente como un infante que alcanzó plena madurez sexual. La escritora Ada Peláez de Vila-Urrutia, que dedica una extensa crónica, publicada en el "Diario Español", a glosar algunos puntos de mi conferencia, me salpica a cada línea con esa desconsoladora expresión que yo empleé para definir la total arquitectura femenina. Porque, trocada la expresión técnica en un lenguaje profano, caían las mujeres al nivel de "gusarapos o renacuajos", es decir, de formas retenidas definitivamente en un plano de inferioridad. ¿No llegará el renacuajo a crear algún día su gracilidad, su fina transparencia y su vivacidad, metamorfoseándose en un ser chato, torpe y oscuro?

Hubiérame valido de una expresión más vulgar, aunque menos precisa, y entonces no asomaría la protesta ni la fina ironía a los labios ni a la péñola de mis oyentes resentidas. Hubiera dicho que es la mujer un capullo que no llegará jamás a reventar en flor, y la expresión tendría el aroma de un nuevo piropo. Pero, naturalmente, todo capullo se abrirá más tarde en una espléndida floración, y esto nunca sucede en la trayectoria evolutiva de la hembra humana, que es siempre "capullo". No larva, sino capullo, aunque no le cuadre este bautismo. La Naturaleza ha impuesto que toda mujer sea siempre capullo, y que no pierda tal carácter ni aún en la edad provecta; pero de otra parte, la mujer refinada tiende instintivamente a detener el reloj del tiempo o a voltear las agujas en sentido contrario al de la marcha natural, como si aspirase a evitar la transformación de lo que ella es siempre—capullo—en una flor lacia y poco fragante.

UNA de mis críticos siente inquietud por saber cuál es mi concepto acerca de las mujeres que asistieron a mis conferencias; quiere saber si están tocadas del morbo de "inversión". Ofelia Rodríguez Acosta, dice, refiriéndose a las afirmaciones establecidas por Marañón y por mí, que, después de escucharnos, hasta "se siente uno en ridículo por haberse estado creyendo toda la vida que es mujer y resultar que es hombre, y viceversa". Aunque todos, quizá sin saberlo, seamos una viva reproducción plástica del mito oriental del Andrógino, es lo cierto que sabemos discernir la sexualidad aparente de toda criatura y, tras ella, los elementos intersexuales ocultos, esbozados o fuertemente acusados. Pero, para mí, todas las damas que me escucharon en Payret representaban el tipo más próximo a la superhembra que yo exalté en mi conferencia y hasta cuyo tipo ideal aspiramos ellas y nosotros. Aparte otros rasgos, es precisamente la "curiosidad", la inquietud ante lo hermético y la tendencia hacia lo desconocido, una de las caracterésticas del alma femenina; y fué precisamente el potente motor de la curiosidad lo que movió a las mujeres a la asistencia, aunque a veces, como en mi caso, no sepa o no pueda el conferencista deslizar el tema con el ritmo y la galanura que ellas siempre se merecen. Fué Eva, estimulada por la inquietud de la curiosidad, quien invitó al varón a saborear la poma del árbol del Paraíso.

Opuse mi feminismo al artificioso feminismo de ellas. Aspiramos a la óptima femenización de la hembra. Pretendemos favorecer el desarrollo de la super-hembra, de la mujer bella, fecunda, tierna y mentalmente femenina, esto es, ¡de la plena mujer! Instintivamente tiende la mujer a acentuar las modas, y sírvese de los útiles que la procura el arte de la Cosmética, y cultiva la graciosa gimnástica de la danza... todo ello para exaltar la natural belleza de la forma externa y para acentuar la gracia del gesto y del movimiento. Pero, sin ayuda de artificio alguno, la natural belleza femenina—al igual que la fecundidad, que es la forma expresiva de la belleza al servicio de la especie—ha de surgir cuando todas las actividades de la hembra se den en un sentido unívocamente femenino.

AUNQUE parezca paradoja, si la mujer pretende bastarse a sí misma, sustrayéndose a la protección del varón, no habrá de asemejarse a él, sino que deberá distanciarse de él todo lo posible, feminizándose en un sentido vigoroso. Tomando el reverso de un pensamiento de Weininger, si la mujer aspira a emanciparse biológicamente, su empeño de consistir en acelerar y en acentuar las naturales y eternas diferencias que le distancian del macho. Sólo así llegará a ser venusta, fecunda, tierna, sencilla y espiritualmente femenina. Plenamente mujer!

A esta mujer plenamente mujer se aproxima biológicamente la mujer cubana. Al lado de la gracia de la línea y de la belleza plástica del relieve; del acento profundamente musical del lenguaje; de la suavidad del gesto y del ritmo ondulante de todo movimiento, levántase su fina espiritualidad—que es ternura, y emoción, y vivacidad, y fantasía, y delicada curiosidad por todos los inquietantes problemas del espíritu, y gusto refinado, y un sutil aroma de humorismo... Esto es lo que yo he definido como "feminidad intelectual de la mujer.

Usted no ignora—se me dijo—que la Sabiduría se ha simbolizado siempre en una mujer". Cierto; pero si la Sabiduría es femenina, y si siempre fué su símbolo una mujer es precisamente para que el hombre la ame, y la conquiste, y la haga su mujer o su amante.

R. NOVOA SANTOS.

Peripecias de un Vuelo Sobre la Región Polar

POR

CARL B. EIELSON

POR EL PILOTO AVIADOR QUE GUIO EN SU VUELO TRIUNFAL AL EXPLORADOR WILKINS

PARA mí, nuestro reciente vuelo transártico fué la culminación de numerosos vuelos en la región ártica. En 1923 conduje un aeroplano a Fairbanks para establecer un servicio de aviación que compitiese con los tiros de perros. Era el único que había en Alaska y en el invierno de 1924 obtuve del Correo de la Unión contratos para trasportar la correspondencia entre Fairbanks y McGrath. Se trataba de un ensayo y fué la primera vez que hasta entonces se había volado en regiones ubicadas tan al Norte. Los tres años que pasé transportando buscadores de oro, enfermos, correspondencia y suministros, fueron sumamente interesantes. Con volar quince minutos en Alaska se cubría una distancia igual a la que recorrían en una ruda jornada los tiros de perros.

Hice mi primer vuelo sobre la costa del Artico, con Wilkins, en 1926. Usamos un monoplano Fokker, y siempre recordaré ese primer vuelo a una altura de 3,000 metros sobre las montañas de Endicott. Esos parajes sombríos y despoblados son tan accidentados y ásperos que aun los pájaros los recorrían más bien caminando que en vuelo. Entonces parecían ofrecer peligros, pero ya los hemos cruzado tantas veces que hacerlo en la actualidad no tiene nada de extraordinario. En el mismo año efectuamos el primer vuelo sobre el Océano Artico, cubriendo una distancia de 240 kilómetros. Puesto que en esa época yo carecía de experiencia en el Artico, ese vuelo fué interesante, aunque algo desagradable. La empresa tenía visos de conducirnos a una muerte segura o a perecer de inanición en el caso de que nos viéramos obligados a descender.

En 1927 efectuamos un vuelo de 880 kilómetros hacia el territorio inexplorado al Noroeste de Barrow. Al regresar nos sorprendió una fuerte tormenta; debido a la falta de combustible nos vimos abligados a descender a cerca de 130 kilómetros de la costa. El descenso se hizo durante la noche ártica; fuera de nuestro avión nada podíamos ver. Grande fué la suerte que tuvimos por no haber quedado aplastados sobre el hielo áspero y accidentado. Para llegar a tierra hubimos de hacer una ardua caminata de diez y ocho días. El hielo sobre el que caminábamos se movía más de prisa que nosotros. Con todo, la experiencia que en materia de viajes árticos había acumulado Wilkins durante años nos permitió regresar.

Todas las noches construíamos un albergue de nieve para dormir y de día marchábamos a todo andar, cruzando los canales y las grandes cadenas de picos de hielo. Aquello fué mi primera experiencia en lo que se refiere a la vida en el Artico, y me sorprendí al ver que no era tan mala como yo me había imaginado.

Durante el año en curso proyectamos por primera vez cruzar el Océano Artico. Desde Punta Barrow a Spitzberg hay una distancia mayor que la de Terranova a Irlanda. En un vuelo ártico no podríamos obtener informaciones meteorológicas; el motor debía funcionar en condiciones atmosféricas y de tiempo extraordinarias y la navegación probablemente sería muy difícil a causa de la proximidad del polo magnético. Conociendo tales dificultades me servía de gran consuelo ver cómo Wilkins no escatimaba esfuerzo alguno para prever y precaverse contra todas las contingencias.

LAS tres tentativas para despegar en Punta Barrow, que fracasaron, fueron emocionantes. Hallamos que el hielo más liso era el del lago Barrow y probamos sobre él, primero. Aunque su longitud no pasaba de 1170 metros, gracias a la ayuda de los esquimales abrimos una pista de "decollage" de 4m.25 de ancho a lo largo de todo el hielo. Con nuestra pesada carga no pudimos despegar, si bien por poco que nos favoreciese el viento habríamos tenido éxito. Cada vez que hacíamos una tentativa el viento soplaba ligeramente de través o había calma. Entonces enganchamos veinticinco perros al avión y dejamos que lo arrastrasen a una laguna distante 9 kilómetros, en donde la pista de "decollage" era de 48 kilómetros. En esa laguna el hielo era más áspero, pero abrimos una pista de 1600 metros de largo y la aplanamos arrancando las partes accidentadas con el azadón.

En 15 de abril todo estaba listo. Esa vez alentábamos grandes esperanzas de remontarnos. A las 10 abrimos la válvula de paso y lentamente tomamos cuesta arriba por la pista de "decollage". Nos fué difícil mantenernos en línea recta. Teníamos apenas medio metro de espacio libre para la cola del avión a cada lado y la menor desviación del mismo significaba estrellarse y esperar cinco meses hasta la llegada del primer buque.

Mi tarea era mantener en línea recta el avión hasta que alcanzamos una velocidad de unos 130 kilómetros por hora. Luego despegamos fácilmente, experimentando una sensación de triunfo al remontarnos, ya que la salida había sido nuestra mayor preocupación.

A medida que enderezábamos al Nordeste, hacia el territorio inexplorado, teníamos mucha fe en que con nuestro motor haríamos el vuelo. Se me ocurrió pensar que no existen muchos hombres con quienes estaría yo dispuesto a iniciar semejante viaje, que siempre ofrecía la probabilidad de venir de regreso a pie en una caminata de un año, siendo nuestra meta una pequeña isla a 3,500 kilómetros de distancia. En materia de navegación todos los "handicaps" nos cerraban el paso, pero las pruebas de habilidad de Wilkins sobre el hielo y su exactitud en la navegación ártica me dieron la impresión de que la parte más árdua de la tarea ya estaba hecha.

DURANTE las primeras cinco horas del vuelo no nos dimos prisa; la velocidad era de unos 175 kilómetros por hora y a plena luz del sol. Luego avistamos las dificultades a proa. Era la niebla y pronto entramos en ella. El sol desapareció y volamos en zigzag de un lado para otro, esforzándonos en librarnos de la niebla. Empecé a pensar que en lugar de ser yo un aviador más me hubiese valido dirigir un criadero de gallinas. Afortunadamente, a la hora y veinte minutos volvimos a ver el claro brillo del sol. Celebré tan auspiciosa circunstancia mediante el expediente de sujetar las palancas entre las rodillas mientras ingería una taza de café caliente y una barra de chocolate. Era interesante saber que contemplábamos un territorio nunca visto por ojos humanos. Estaba seguro de que podíamos ver hasta 160 kilómetros en todas las direcciones. Ansioso como estaba de ver lo que había a proa forcé la vista para distinguir a la mayor distancia posible. Lo mismo hubiera sido que me reclinase para descansar, pues sabía que en pocos minutos habríamos alcanzado ese punto que divisábamos por la proa.

A nuestros pies el hielo era abrupto con pocos sitios apropiados para el descenso. De cuando en cuando el agua de los canales se extendía como una serpiente azul sobre el hielo. En todo momento trataba yo de elegir el hielo más adecuado para bajar en el caso de que fallase el motor. Después de una permanencia de trece horas en el aire vimos grandes masas de nubes a la distancia, en el Sur; sin duda se trataba de nubes sobre la Tierra de Grant, y volamos muchos kilómetros en zigzag hacia el Oeste en busca de indicios de la tierra que había sido vista por los exploradores anteriores.

VOLVIMOS a seguir nuestro rumbo. Luego Wilkins me pasé una nota de cuando en cuando en la que me indicaba nuestra posición, inquiría sobre el motor o cambiaba nuestro rumbo magnético. El suyo era fijo y exacto; uno de los míos giraba todo el tiempo, mientras el otro indicaba siempre lo mismo, cualquiera fuese la dirección que tomáramos. Ambos nos servían y yo pude seguir el rumbo guiándome por el sol de medianoche. Las cosas marchaban bien; los instrumentos estaban fijos como si los hubiesen pintado en el tablero y celebré esa circunstancia mascando chicle. Aquello era todo un acontecimiento. Tenía ganas de fumar, pero había demasiado nafta y éter. La temperatura bajó hasta llegar a 48 bajo cero; con todo, en la cabina, bien resguardados y envueltos en pieles, no nos encontrábamos mal. Me preguntaba cómo se hallaría Wilkins en la cabina. Debido al gran estanque de nafta que nos separaba yo no podía ver. Me preocupaba el descenso de la temperatura del motor, cuya válvula de estrangulación yo no podía cerrar del todo, pues se enfriaba demasiado y empezaba a dar señales alarmantes. Cuando la temperatura del aceite bajaba a 50 grados, yo ascendía, empinando el avión, y la temperatura volvía a subir. Habíamos envuelto cuidadosamente el motor en amianto y tapada todos los agujeros con caperuzas; pero ni eso bastó para conservar el calor.

Sin embargo, mientras tuvimos una carga pesada el motor se mantenía suficientemente caliente, puesto que trabajaba más. Después de algunas horas de vuelo avistamos las montañas de Groenlandia; nos hallábamos solamente a unos 900 kilómetros de Spitzberg. En breves horas vimos algunas nubes enfrente de nosotros. Logramos pasarlas a una altura de unos 2.700 metros; llegaban casi hasta la superficie del agua y temíamos que si en sus proximidades se hallaran algunas islas cubiertas por las mismas un descenso sería peligroso, debido a la posibilidad de dar contra alguna altura. Se levantaba viento y la temperatura subía rápidamente; por ello nos dábamos cuenta de que entrábamos bajo la influencia de la corriente del golfo. Nuestro medidor de gasolina indicaba que sólo nos quedaban unos 135 litros; pero muy pronto nos sentimos aliviados al vislumbrar las montañas de Spitzberg. Descendimos casi a pique, a través de un agujero en las nubes, y nos hallamos en una tormenta. La atmósfera estaba llena de ventisca de nieve y el aeroplano se estremecía y daba saltos en las corrientes de aire. Comprendimos que debíamos descender lo más pronto posible, puesto que no podríamos distinguir a King's Bay aunque nos hallásemos muy próximos a ella.

NOS encontramos entonces sobre la costa occidental de Svalbard, como lo habíamos previsto. No pude ver ningún terreno adecuado para aterrizar, así es que volamos describiendo círculos por espacio de media hora. Por último nos dirigimos hacia una isla situada cerca de la costa, en donde parecía estar despojado. Mi parabrisas se hallaba cubierto de aceite congelado, y esto, agregado a las pésimas condiciones de visibilidad, constituían factores extremadamente peligrosos para efectuar un descenso en la isla sin producirse un desastre. No obstante, resolví aterrizar, y después de un rápido descenso tuve la suerte de lograr mi propósito, en buen estilo; la máquina se deslizó por espacio de unos catorce metros sobre los skis de que se hallaba provista. Entonces eran las 7, aproximadamente, hora de Barrow, pero como habíamos perdido una hora once veces consecutivas, aquí eran las 18, poco más o menos. Los dos salimos afuera del avión para echar un vistazo. La nieve era blanca y tan alta que no podíamos caminar sin usar los zapatos especiales. Volvimos a la cabina y nos quedamos profundamente dormidos.

La tormenta continuó por espacio de cinco días, con algunas breves interrupciones. Pasamos la mayor parte del tiempo dentro del aeroplano, aunque de vez en cuando hacíamos un reconocimiento, o un pequeño recorrido, con el objeto de buscar madera para hacer fuego y derretir la nieve, proporcionándonos en esa forma agua para beber. Me acordaba de Robinson Crusoe y de su compañero Viernes, pero ellos tuvieron la suerte de vivir en una isla tropical. No experimentábamos un exceso de calor, que digamos, pero no nos hallábamos del todo mal. El viernes por la tarde el tiempo mejoró. A las 3 del día siguiente nos levantamos y nos pusimos a retirar la nueve acumulada alrededor del aparato. Entonces nos dedicamos a recorrer el deslizadero improvisado, pero la nieve era tan blanda que el avión no se ponía en marcha si Wilkins no salía de él para empujarlo y mover la cola del aparato de un lado para otro. Entonces pensamos que la mejor forma de levantar el vuelo sería que Wilkins empujara el avión hasta que se moviese, para luego saltar encima. No podía ver a mi compañero desde mi asiento, pero hice funcionar el motor, y el aparato se puso en marcha para tomar altura sin dificultad. Pero se podrá imaginar mi estado de ánimo cuando al dar una vuelta ví que Wilkins se hallaba todavía sobre la nieve. Luego de aterrizar tratamos de salir de nuevo. Esta vez dejamos un cabo para que Wilkins se aferrase a él. Volvimos a partir: entonces Wilkins saltó sobre la cola del avión, pero se cayó y tuve que descender otra vez. Nuestras tentativas hubieran parecido extremadamente ridículas si no fuera por la gravedad de la situación. Poco después hallamos una pequeña pendiente y llegamos hasta la misma con él avión. Esta vez Wilkins se colocó dentro de la cabina y empujaba con un trozo de madera para obtener el impulso inicial. Afortunadamente logramos hacer el "decollage" a la tercera tentativa, y media hora más tarde nos encontrábamos en Green Harbour, donde aterrizamos fácilmente al lado de la estación radiotelegráfica, encantados de que el viaje hubiese terminado en forma tan feliz. En seguida disfrutamos de las comodidades que nos fueron proporcionadas, y que en esas circunstancias nos parecieron un anticipo de lo que que debé ser el cielo.

—Qué hay doctor, ¿Quiere tomar una taza de café.
—No, muchas gracias, cuando tomo café no puedo dormir.
—Pues a mí me pasa lo contrario: cuando duermo no puedo tomar café.

M.E.C.D. 2016

Es Probable que Sharkey Pelee Con Dempsey en Septiembre en Nueva York

UZGUDUN HA SIDO RETADO POR EL CAMPEON DE BELGICA A DISCUTIR EL TITULO PESADO DE EUROPA

Los Tigres que Adiestra Moriarty le Ganaron el Primer Juego del Año al Trabuco de Miller Huggins por 4 a 2

Pero en el segundo match, que fué muy reñido, vencieron los Yankees, dividiéndose así los honores del double header

BABE RUTH DISPARO SU JONRON TRIGESIMO TERCERO

YANKEE STADIUM, N. Y., julio 11. (U. P.) — Los Tigres del Detroit y los Yankees se dividieron hoy los honores de un double header. El Detroit ganó el primer juego con score de 4 a 2, obteniendo su primera victoria de la temporada sobre el Nueva York, y los Yankees ganaron el segundo con la anotación precisa de 6 a 5.

Los Yankees hicieron saltar del box a Billings en los primeros innings del segundo juego. Ruth bateó su trigésimo tercer jonrón de la temporada a Gibson, en el séptimo inning. El Detroit efectuó un rally en el noveno, pero Pennock sustituyó a Hoyt en el box y retiró al Detroit con un doble play.

Primer juego
DETROIT

	V.	C.	H.	O.	A.	E.
Sweeney, 1b	3	0	0	12	0	0
Hargrave (1)	1	0	1	0	0	0
Galloway (2)	0	0	0	0	0	0
Van Gilder, p	0	0	0	0	0	0
Warner, 3b	3	0	0	1	3	0
Gehringer, 2b	4	0	0	1	5	0
Rice, cf	4	0	0	3	0	0
Wingo, lf	2	0	0	3	0	0
Heilmann, rf	4	1	3	2	0	0
Tavener, ss	4	1	1	2	1	0
Woodall, c	4	1	2	3	0	0
Holloway, p	1	0	0	0	2	0
Mc Manus, 1b	2	1	1	0	0	0
Totales	33	4	8	27	11	0

(1) Bateó por Sweeney en el séptimo.
(2) Corrió por Hargrave en el séptimo.

NEW YORK

	V.	C.	H.	O.	A.	E.
Combs, cf	3	1	2	1	0	0
Koenig, ss	3	0	1	1	2	0
Ruth, rf	2	1	0	2	0	0
Gehrig, 1b	3	0	1	14	2	0
Durocher, 2b	0	0	0	0	2	0
Lazzeri, 2b	2	0	0	1	7	0
Meusel, lf	4	0	0	2	0	0
Bengough, c	3	0	0	3	0	0
Durst (3)	1	0	0	0	0	0
Pipgras, p	2	0	1	0	1	0
Moore, p	1	0	1	1	0	0
Paschal (4)	1	0	0	0	0	0
Totales	29	2	6	27	14	0

(3) Bateó por Bengough en el noveno.
(4) Bateó por Moore en el noveno.

Anotación por entradas

Tigres	000	000	400—4
Yankees	200	000	000—2

Sumario

Dobles: Combs, Hargrave.
Sacrificios: Lazzeri, Holloway, Koenig, Warner, Genrig.
Doble plays: Lazzeri y Gehrig a Koenig.
Quedados en bases: New York 10; Detroit 5.
Bases por bolas: a Pipgras 1; a Moore 1; a Holloway 3; a Van Gilder 1.
Strike outs: Holloway 1; Van Gilder 1.
Hits: a Holloway 4 en 6 innings; a Van Gilder 2 en 3 innings; a Pipgras 8 en 6 1|3 inning; a Moore 0 en 2 2|3 innings.
Pitcher ganador: Holloway.
Perdedor: Pipgras.
Umpires: Barry, Connolly y McGovan.
Tiempo: 1.55.
Presenciaron el juego: diez mil espectadores.

Segundo juego
DETROIT

	V.	C.	H.	O.	A.	E.
Sweeney, 1b	2	0	1	6	0	0
Mc Manus, 1b	1	0	1	3	0	0
Warner, 3b	4	0	1	0	2	0
Gehringer, 2b	4	0	0	1	1	0
Rice, cf	4	0	0	3	0	0
Wingo, lf	4	1	1	3	0	0
Heilmann, rf	4	1	1	1	0	0
Tavener, ss	4	2	2	1	3	0
Shea, c	3	1	2	6	2	0
Carroll (1)	0	0	0	0	0	0
Billings, p	1	0	1	0	1	0
Smith, p	0	0	0	0	0	0
Hargreave (2)	1	0	1	0	0	0
Gibson, p	1	0	0	0	0	0
Galloway (3)	1	0	0	0	0	0
Totales	34	5	11	24	9	0

(1) Corrió por Shea en el noveno.
(2) Bateó por Smith en el quinto.
(3) Bateó por Gibson en el noveno.

NEW YORK

	V.	C.	H.	O.	A.	E.
Combs, cf	3	0	1	4	0	0
Koenig, ss	4	1	2	2	5	0
Ruth, rf	4	1	2	1	0	0
Gehrig, 1b	4	0	2	11	0	0
Meusel, lf	3	0	0	3	0	0
Dugan, 3b	4	1	1	0	3	0
Durocher, 2b	4	1	1	2	4	0
Collins, c	3	1	1	4	0	0
Hoyt, p	3	1	1	0	0	0
Pennock, p	0	0	0	0	0	0
Totales	32	6	11	27	12	0

Anotación por entradas

Detroit	000	030	002—5
New York	120	200	10x—6

Sumario

Empujadores: Meusel; Combs 2; Koenig 2; Ruth; Hargreave; McManus; Shea; Tavener.
Dobles: Combs; Hargreaves.
Triples: Tavener.
Home run: Ruth.
Sacrificios: Meusel: Mc Manus.
Doble plays: Dugan a Durocher a Gehrig 2; Durocher a Koenig a Gehrig.
Quedados en bases: New York 5; Detroit 4.
Bases por bolas: Hoyt 1; Billings 1os.
Struck outs: Hoyt 2; Smith 2; Gibson 2.
Wild pitches: cyt, Billings.
Pitcher ganador: Hoyt.
Pitcher perdedor: Billings.
Tiempo: 2.07.
Concurrencia: 15.000.
Umpires: Mc Gowan, Connolly y Barry.

BATEO EL JONRON 33

NUEVA YORK, julio 11. (UP).— Babe Ruth bateó hoy su trigésimo tercer jonrón de la temporada a Sam Gibson en el séptimo inning del segundo juego entre los Yankees del Nueva York y los Tigres, sin hombres en base. Ruth bateó su trigésimo jonrón el año pasado el 26 de julio.

Un Cuadrangular de Harnett Pesó Mucho en la Victoria 4 por 2

También contribuyeron a la derrota de los Braves los errores de Honrsby y Farrell

RIGLEY FIELD, Julio 11 (UP.)— Un jonrón de Hartnett con Grimmon en base y errores de Hornsby y Farrell, dieron a los Cubs del Chicago una victoria con score de 4 a 2 sobre los Bravos del Boston.

Los Bravos obtuvieron una ventaja de dos carreras, después de dos outs, en el tercer inning, con cuatro singles sucesivos. El jonrón de Hartnett empató el score después de dos outs n el cuarto inning. Blake sólo permitió seis hits, anulando varios otros el sensacional fildeo de Etepheson y Maguire.

Score:

BOSTON

	V.	C.	H.	O.	A.	E.
Richboung, lf.	4	1	2	2	0	0
J. Smith, cf	4	0	1	4	1	0
Sisler, 1b.	4	0	1	11	0	0
Hornsby, 2b.	3	0	0	1	2	1
Bell, 3b.	4	0	0	0	2	0
Brown, lf.	4	0	0	1	0	0
Farrell, ss.	3	0	0	3	3	1
Tallor, c.	3	0	1	1	0	0
Delaney, p.	2	1	1	0	2	0
Burrus, (1)	1	0	0	0	0	0
Spohrer, c.	0	0	0	0	0	0
Cooney (2)	0	0	0	0	0	0
Cantwell, p.	0	0	0	0	1	0
Totales	32	2	6	24	11	2

(1) bateó por Delaney en el octavo. (2) corrió por Bur en el octavo.

CHICAGO

	V.	C.	H.	O.	A.	E.
English, ss.	5	1	3	0	2	0
Maguire, 2b.	4	1	2	2	8	1
Cuyler, rf.	3	0	0	0	0	0
Wilson, cf.	4	0	0	3	0	1
Stephenson, lf.	4	0	1	4	1	0
Grimm, 1b.	3	1	2	14	0	0
Hartnett, c.	[illegible]	1	1	4	0	0
Beck, 3b	4	0	2	0	2	0
Blake, p.	4	0	0	0	1	0
Totales	34	4	11	27	14	2

Anotación por entradas

Boston	002	000	000—2
Chicago	000	210	10x—4

Empujadores: J. Smith, Sisler, Hartnett 2, Stephenson. Dobles: Maguire, Beck. Home runs: Hartnett. Sacrificios: Maguire. Doble plays: Engiich a Maguire a Grimm. Bases por bolas: Delaney 3; Blake 1. Struck out: Blake 3. Quedados en bases: Moston 3; Chicago 10. Umpires Hart y Rigler. Tiempo 1:42. Concurrencia: 9,000.

Acepta Capablanca

KISSINGEN, julio 11, (Agencia Duems). — El ex-campeón mundial de ajedrez José Raul Capablanca ha aceptado la invitación para tomar participación en el torneo de ajedrez que se verificará en este balneario, del doce al veintitres de agosto del presente año.

Por K O Técnico en el 4o Gana Chocolate

MITCHEL FIELD, en Nueva York, julio 11. (UP.)—Kid Chocolate, xoxeador cubano de 118 libras se anotó esta noche un k o., técnico sobre Eddie Enon, del mismo peso, en el cuarto round de la pelea que iba a ser de diez, celebrada aquí. El referee suspendió la pelea para salvar a Enon de castigo inútil.

LOMSKI VS SMITH

NUEVA YORK, Julio 11. (UP.)— Leo Lomski ha firmado un bout a 10 rounds con George Smith, peso ligero, que se celebrará el lunes próximo en el stadium de Dexter Park.

El día 8 de agosto Lomski peleará con Tomy Loughran en Ebbts Fiald, Brooklyn.

El Manager de los Reds Mantuvo en en el Box a Jablonowski y en el Séptimo Perdió el Juego cn Score de 4 por 3

Ya tarde, Pipp bateó en el lugar de ese lanzador cuando la carrera del empate estaba en base, pero Hermann cogió la línea de Pipp

CINCINNATI, Julio 11 (UP.) Bateaando de manera efectiva a Jablonowski, los Dodgers del Brooklyn derrotaron a los Rojos del Cincinnati con anotación de cuatro carreras por tres y pusieron de esta manera término a la racha de victorias de los boys de Hendricks, que ya sumaban siete consecutivas.

Doak, pitcher de los Robins, estuvo a punto de sufrir un colapso a consecuencia del calor, pero se mantuvo en el centro del diamante el tiempo suficiente para ganar el désafío. Esta es la segunda vez que este lanzador derrota a los muchachos de la ciudad [illegible]eina.

EMPEZARON BIEN LOS REDS

Apenas levantadas las cortinas escénicas los rojos hicieron dos carreras bateaando homeopáticamente. Callaghan, primer hombre al bat recibió un boleto de libre tránsito y Critz tocó la plancha, técnica que viene empleando muy seguidamente Hendricks, poniendo a Callaghan en la intermedia, Kelly bateó de fly al center field, pero Callaghan llegó a tercera en el pisa y corre y quitó una vez al bate a su compañero, pues de esa manera el batazo se convirtió en safricice. Con dos outs, Criquitico Dress disparó un hit biangular anotando Callaghan. Despues Hargrave bateó de rolling por tercera, pero quedó safe en la inicial por mal tiro de Hendrick a Bisonnete, error que aprovechó Dressen para llegar hasta home. Walker bateó una buena línea al center que Carey convirtió en el tercer out de la entrada.

LA PRIMERA DEL BROOKLYN

Los Dodgers llevaron su primera anotación en el tercer acto. Esta entrada la comenzó Banchoft quien disparó un tubeyote por encima de la cabeza de Critz y a continuación entró en home con un single del receptor Gooch por el jardín de Callaghan. Doak se sacrificó y puso a Gooch en la segunda, pero a continuación Carey bateó una línea que degolló Critz, tirándole este enseguida a Ford que cubrió la almohadilla central y realizaron un double play, terminando el inning.

SE EMPATA LA ANOTACION

En la quinta entrada los players del Tío Robinson lograron dar otros dos htis y con ellos hicieron otra carrera empatando el score a dos. Bissonette, que fué el primer orador de la entrada bateó de fly alleft y fué out por Callaghan. Flowers batea un fuerte y colocado rolling por segunda, pero Critz lo pone out en la inicial gracias a una gran jugada. Con dos outs, Banchoft, que le está viendo la pelota a Jablonoswki del tamaño de un coco seco, dispara un hit triangular por el jardín derecho y a renglón seguidoGooch se destapó con un tubeyote metiendo a su compañero en home con la carrera del empate. Doak bateo de besalamano a Doak y fué out en la inicial.

SE DURMIO HENDRICKS

Una vez que el juego se empató lo natural era que el manager de los rojos cambiara a su pitcher, por lo menos al empezar la séptima entrada en la cual le tocaba batear nuevamente al torpedero del Brooklyn para quien Jablonowski no tenía nada para engañarlo hoy. No lo hizo así Jack y perdió el juego. A veces se duerme el buen Homero. En el lucky seventh, Bressler comenzó dando un tubey por el left; Bissonette ligó y dió un sencillo al centro anotando aquel la carrera del desempate. Flowers se sacrifica, poniendo a Bissonette en segunda desde donde pasó a home al dar Bancroft su tercer hit consecutivo, siendo esta la carrera que prácticamente sirvió para ganar.

ROJOS ANOTARON OTRA CARRERA

Esta postrer anotación se hizo tambien con dos hits, el primero fué de dos bases, saliendo del bat de Hargrave, quien incontinenti salió del juego corriendo por él, Zitmann, Walker fué out en foul-flyal catcher y Allen fué out también por la vía de Hendrick a Bissonette, pero mientras se realizaba esta jugada, Zitmann llegó hasta la tercera. Ford bateó entonces un hit y metió a Zitmann en home, pero él se quedó con la carrera del empate en base porque Pipp, que salió a batear por Jablonoswki dió una línea a las manos de Hermann.

BROOKLYN

	V.	C.	H.	O.	A.	E.
Carey, cf	4	0	0	4	1	0
Hendrick, 3b	4	0	1	0	6	1
Herman, rf.	4	0	0	3	0	0
Bressler, lf	4	1	1	1	0	0
Bissonette, 1b	4	1	1	14	0	0
Flowers, 2b.	3	0	0	2	2	0
Bancroft, ss.	3	2	3	2	3	0
Gooch, c	3	0	2	1	0	0
Doak, p	2	0	0	0	2	0
Totales	31	4	8	27	14	1

CINCINNATI

	V.	C.	H.	O.	A.	E.
Callaghan, lf	2	1	0	3	0	0
Critz, 2b	3	0	0	4	4	0
Kelly, 1b	3	0	0	11	2	0
Dressen, 3b	4	1	2	0	2	0
Hargrave, c.	3	0	1	1	0	0
Zitzman (1)	0	1	0	0	0	0
Picinich, c	1	0	1	0	0	0
Walker, rf	4	0	0	4	0	0
Allen, cf	3	0	1	1	0	0
Ford, ss	3	0	1	2	3	0
Jablonowski, p	2	0	0	1	3	0
Pipp (2)	1	0	0	0	0	0
Lucas, p	0	0	0	0	0	0
Totales	30	3	6	27	14	0

(1) Corrió por Hargrave en el séptimo.
(2) Bateó por Jablonowski en el septimo.

Brooklyn	001	010	200—4
Cincinnati	200	000	100—3

Dobles: Bressler, Fancroft, Gooch, Dressen, Hargrave, Picinich.
Triples: Bancroft.
Empujadores: Bissonette 1, Bancrot 1, Gooch 2, Dressen 1, Fod 1.
Sacrificios: Flowers, Doak, Critz, Kelly.
Doble plays: Flower (sin asistencia); Critz a Ford; Jablonowski a Ford a Kelly.
Struc kouts: Jablonowski 1.
Bases por bolas: Doak 1.
Quedados en bases: Brooklyn 2; Cincinnati 2.
Tiempo: 1.42.
Concurrencia: 5.600.

EL MONARCA DE LOS LINKS

NUEVO CAMPEON DE GOLF.—Johnny Farrel, de Mamaroneck, N. Y., retratado en Olimpia Fields, en Chicago, durante la celebración del 32 campeonato de golf que ganó por un punto contra el que poseía el título Bobby Jones. El score del vencedor fué de 143.

Otto Van Porat, Aristócrata Noruego, Conquista Gloria en el Cuadrilátero Americano

ESBELTO, BUEN MOZO, CULTISIMO, EL NOBLE JOVEN ES SIMBOLO DEL BOXEADOR DE LA EDAD MODERNA

(Por D. WALTERS)

(Corresponsal Especial del DIARIO DE LA MARINA)

NUEVA YORK, julio — Sandy Seiffert es un corpulento peleador de la categoría máxima, nacido en Pittsburgh, dotado de musculatura soberbia y de no poca habilidad boxística. La otra noche, en Chicago, fué "noqueado" por Otto von Porat, el elegante boxeador noruego que desde hace dos años viene anotándose triunfos en Estados Unidos.

Otto von Porat, es, tal vez, el principal expositor o exponente del boxeador moderno. Se dice que sus padres en Noruega son nobles y Otto me dijo, una tarde, en Nueva York, que al graduarse de la Universidad le habían entregado el diploma de bachiller en Leyes.

Otto habla con la precisión del hombre que está acostumbrado a frecuentar los mejores salones de la vieja Cristianía, hoy Oslo. Todo en él denota distinción, cultura, y mentalidad superior. Su apariencia física es admirable. Es alto, esbelto, tiene el cutis trigueño y el cabello, graciosamente rizado, es negro como el ébano, aunque sus ojos, grandes y redondos, son muy azules.

Hablando inglés, se le nota un acento extranjero; pero es un acento muy leve. Su construcción es perfecta. Uno se da cuenta de que es extranjero por la misma precisión de su sintaxis.

Su record es espléndido. Pelea frecuentemente y tiene una cuerda de knock out suficiente para enorgullecer a cualquier boxeador. Todavía es muy liviano para ser un peso máximo. La vez que le vi pelear en Nueva York contra el ágil Martin Burke, Otto solamente pesaba 176 libras.

Desde entonces ha aumentado su peso, y creo que ahora hace subir la báscula a los sesenta kilos. Los antagonistas que ha derribado son casi todos hombres mucho más grandes que él. Y las veces que ha perdido como, por ejemplo, cuando Burke le derrotó, ha sido por decisiones que podrían dejar lugar a dudas. Burke es un boxeador de mucha escuela y von Porat cuando peleó con él en Nueva York, carecía de la experiencia que hoy tiene.

Uno de esos días oiremos hablar del joven von Porat. En Noruega se le considera como un excelente representante del atletismo noruego. Otto comenzó a boxear en la Universidad de Oslo. Luego demostró en las filas de los "amateurs" y finalmente se decidió venir a los Estados Unidos a probar su suerte.

Desde que vino a este país hace dos años, ha vivido en la ciudad de Chicago, y los teatros de sus combates han estado, hasta este momento, en las cercanías de la Sultana del Lago Michigan.

RESULTADO DE LOS JUEGOS DE AYER EN LAS GRANDES LIGAS

LIGA NACIONAL

Brooklyn 4; Cincinnati 3.
Pittsburgh 3; Filadelfia 1.
Chicago 4; Boston 2.
New York 6; San Luis 4.

LIGA AMERICANA

Detroit 4; New York 2.
New York 6; Detroit 5.
Boston 4; San Luis 3.
Filadelfia 10; Chicago 3.
Chicago 5; Filadelfia 1.
Cleveland 2; Washington 1.

	S. L.	N. Y.	Cin.	Chi.	Bro	Pitts.	Bos.	Fila.	Gan.	Ave.
S. L.		4	7	9	5	10	10	6	51	630
N. Y.	6		3	1	10	5	7	11	43	581
Cin	9	5		9	3	10	5	6	47	573
Chi	8	4	6		7	8	8	5	46	554
Bro	2	5	6	6		3	11	9	42	538
Pitt	3	6	7	8	2		6	5	37	481
Bos	2	3	2	2	4	2		9	24	320
Fila	0	4	4	2	5	2	4		21	292
Pdos.	30	31	35	37	36	40	51	51	311	

	N. Y.	Fila.	S. L.	Cle.	Chi	Was	Bos	Det.	Gan	Ave.
N. Y.		13	7	5	6	10	10	7	58	725
Fila	5		4	8	4	8	12	6	47	588
S. L.	5	3		8	9	3	4	10	42	506
Cle	1	4	7		5	5	3	8	37	457
Chi	2	3	8	8		5	2	8	36	450
Was	4	7	3	5	5		8	4	36	444
Bos	4	2	5	2	4	11		5	33	429
Det	1	1	7	8	7	3	5		32	400
Pdos.	22	33	41	44	44	45	44	48	321	

LOS JUEGOS PARA HOY

Liga Nacional

New York en San Luis.
Brooklyn en Cincinnati.
Boston en Chicago.
Filadelfia en Pittsburgh.

Liga Americana

Detroit en New York.
Chicago en Filadelfia.
Cleveland en Washington.
San Luis en Boston.

Aunque con Apuro Vencieron 4 por 3 los Reds de Boston

En el noveno acto perdió Stewart el control y por poco ganan los Browns

BOSTON, julio 11. (UP).— Los Red Sox del Boston aunque con grandes apuros pudieron vencer, hoy aquí a los huestes de Dan Howley con la exprimida anotación de cuatro carreras por tres. Stewart pitcheó bastante bien, permitiendo nada más que siete hits, pero en el innings de recoger los bates se descontroló, dió dos bases por bolas y estuvo a pique de perder el juego. Schang que fué uno de los emergentes que salió en el noveno inning, no conectó y por esto salió con éxito Stewart del hoyo en que se había metido.

A continuación va el score del juego:

SAN LUIS.

	V.	C.	H.	O.	A.	E
Mc Neely rf	3	1	0	5	0	0
Brannon 2b	3	0	0	4	3	0
Manush lf	4	0	1	1	0	0
Schulte cf	2	0	0	2	0	0
Krees ss	4	0	0	3	3	0
Blue 1b	4	1	2	4	1	0
O'Rourke 3b	4	0	1	3	4	0
Manion c	3	0	0	2	2	0
Stewart p	3	1	3	0	3	0
Sturdy (1)	0	0	0	0	0	0
Schang (2)	1	0	0	0	0	0
Totales:	31	3	7	24	16	0

(1) Bateó por Manion en el noveno.
(2) Bateó por Stewart en el noveno.

BOSTON.

	V.	C.	H.	O.	A.	E
Flagstead cf	3	1	2	3	0	0
Myer 3b	4	0	3	0	5	0
Todt, 1b	4	0	1	14	0	0
K. Williams lf	4	0	1	0	0	0
Rogell, 2b	3	1	0	3	3	0
Taitt, rf	3	0	1	4	0	0
Gerber ss	3	0	1	1	5	0
Hevin c	3	1	2	2	1	0
Berry c	0	0	0	0	0	0
Harris p	1	0	0	0	2	0
Rothrock (3)	0	1	0	0	0	0
Totales	28	4	11	27	16	1

(3) Corrió por Heving en el séptimo.

ANOTACION POR ENTRADAS:

San Luis	002	000	001— 3
Boston	002	100	10x— 4

Dobles: Heving; Myer; Bases robadas; Manush, Blue; O'Rourke; Sturdy; Sacrificios: Mc Neely; Brannon, Schulte; Harris (2), Flagstead. Doble plays: Kress a Brannon a Blue. Gerber a Rogell a Todt (2). Brannon a Kress a Blue. Quedados en bases: San Luis 8, Boston 4. Bases por bolas: a Stewart 1; a Harris 4. Strike outs: Harris 2. Umpires: Dineen, Van Graflan y Nallin. Tiempo del juego: 1:45. Presenciaron el match: 4.000 personas.

RETAN A PAULINO

BILBAO, julio 11. (Servicio Radiotelegráfico del DIARIO DE LA MARINA). — Hoy percibió Paulino Uzcudun las cincuenta mil pesetas de su pelea con Haymann en San Sebastián.

También recibió el reto de M. Charles, campeón de Bélgica, para disputarse el campeonato de peso máximo europeo. Ignórase si Paulino o su manager lo aceptarán antes de emprender viaje a los Estados Unidos.

Según Tex: $400,000

Es lo que ya hay vendido por concepto de tickets para la pelea del 26

NUEVA YOR, Julio 11. Tex Rickard ha anunciado hoy que los ingresos de la pelea entre Gene Tunney y Tom Heeney, que se celebrará en el Stadium de los Yankees, el 26 de julio, por el título mundial de peso completo, pasa ya de los cuatrocientos mil pesos.

—Y todavía tenemos dos semanas más para la venta de billetes—dijo Rickard—Calculando sobre las cifras actuales, el total no estará muy lejos de la cifra que yo marqué antes.

Sharkey vs Dempsey

BOSTON, julio 11, (UP.) — Jack Sharkey, de Boston, será el rival de Jack Dempsey en un bout que se celebrará en Nueva York en el mes de septiembre, si el excampeón de peso completo decide volver al ring, según anunció hoy Johnny Buckley, manager de Sharkey. Buckley dijo que había entrado en negociaciones con Rickard, quien ha prometido dar preferencia a Sharkey en el caso de que Dempsey decida regresar al ring.

Salgado Quiere Pelear

Los señores promotores cuando seleccionan boxeadores para sus programas cometen a veces olvidos imperdonables, como ocurre en el caso de Anselmo (Kid) Salgado, un búen boxeador de la división bantam que acostumbra a fajarse de campana a campana, importándole muy poco dar ocho o diez libras de ventaja a su oponente, como ha hecho muchas veces.

En sus tres últimas peleas ha dispuesto de su contrario en el primer round por la vía más rápida, lo que demuestra su gran forma actual. Salgado no se ha rajado nunca y siempre ha dado a los fanáticos su mejor esfuerzo. ¿Qué impide entonces a los señores promotores darle un honroso lugar en sus programas.

Al Simmons, el Jardinero Izquierdo de los Atléticos, Disparó tres Jonrones en el Doble Juego Contra el Chicago

En el segundo encuentro Faber pitcheó muy bien y por poco le propina una lechada a los players que comanda Burt Shotton

AL SIMMONS BATEO EN LOS DOS JUEGOS 750 PUNTOS

FILADELFIA, julio 11. (U. P.) — El poderoso bate de Al Simmons, dió tres jonrones en el double header jugado hoy por el Filadelfia con los White Sox del Chicago. Los White Sox perdieron el primer juego con anotación de 10 a 3 y ganaron el segundo con score de 5 a 1. El pitcher Faber, de los White Sox, fué bateado duramente en el último juego, pero no en los momentos de peligro. Earshaw sólo permitió cinco hits y ponchó a ocho hombres, siendo sustituído por Orwoll en el octavo inning.

(Primer Juego)
CHICAGO

	V.	C.	H.	O.	A.	E.
Redfern, 2b.	3	0	2	3	1	0
Clancy 1b.	4	0	1	7	0	0
Mastil, cf.	3	0	2	3	0	0
Reynolds, rf.	5	0	0	0	0	0
Kamm, 3b.	4	0	0	4	0	0
Hetzler lf.	4	1	2	1	0	0
Cissel, ss.	4	1	1	3	2	0
Berg c.	4	0	1	3	2	0
Blankeship p.	3	1	0	0	3	0
Totales	34	3	9	24	8	0

ATLETICOS

	V.	C.	H.	O.	A.	E.
Bishop 2b.	2	1	1	8	5	0
Cobb. rf.	4	2	2	0	1	0
Hale, 3b.	4	2	1	0	8	0
Simmons, lf.	5	3	3	2	0	0
Fox c.	4	1	0	2	1	0
Hauser, 1b.	5	1	4	11	0	0
Miller cf.	5	0	2	0	0	0
Hassler ss.	2	0	0	3	2	1
Grove p.	3	0	0	0	1	0
Speaker 1.	1	0	0	0	0	0
Dykes ss.	1	0	0	1	2	0
Haas rf.	0	0	0	0	0	0
Totales	36	10	13	27	20	1

(1) bateó por Hassler en el 5o.

ANOTACION POR ENTRADAS

Chicago	000	030	000— 3
Filadelfia	300	012	04x—10

SUMARIO

Tubey: Hauser. Home run: Simmons 2; Hauser Sacrifice: Hale. Bases por bolas: por Grove 2; por Blankenship 4. Double plays: Mishop a Hassler a Hauser; Hale a Bishop a Hauser. Hits: a Blankenship 13; a Grove 9. Struck outs: por Grove 1; por Blankenship 2; Umpires: Hildebrand Ormsby y Guthrie. Presenciaron el juego: 8.000 fanáticos. Tiempo: una hora 45 minutos.

(Segundo juego)
CHICAGO

	V.	C.	H.	O.	A.	E.
Redfern 2b.	4	0	0	5	5	0
Clancy 1b.	4	1	1	11	0	0
Mostil cf.	3	2	2	3	0	0
Reynolds rf.	5	0	1	3	0	0
Kamm 3b.	3	1	1	0	3	0
Metzler lf.	4	0	2	3	0	0
Cissell ss.	3	0	1	1	3	0
Crouse c.	4	0	0	1	1	0
Fáber p.	3	1	0	0	1	0
Totales	33	5	8	27	13	0

FILADELFIA

	V.	C.	H.	O.	A.	E.
Bishop 2b.	4	0	0	2	1	0
Cobb rf.	4	0	2	2	0	0
Hale 3b.	4	0	0	3	1	0
Simmons lf.	3	1	3	1	0	0
Hauser 1b.	3	0	0	5	0	0
Miller cf.	4	0	1	2	1	1
Perkins c.	2	0	1	9	1	0
Hassler ss.	2	0	1	1	0	0
Earnshaw p.	2	0	0	0	1	0
Speaker (1)	1	0	1	0	0	0
Fox (2)	2	0	0	1	0	0
Collins (3)	1	0	0	0	0	0
Dykes ss.	0	0	0	1	1	0
Orwoll p.	1	0	1	0	1	0
Totales	33	1	10	27	7	1

(1) bateó por Perkins en el 7o.
(2) bateó por Hassler en el 7o.
(3) bateó por Earnshaw en el 7o.

ANOTACION POR ENTRADAS

Chicago	002	010	020—5
Philadelphia	000	000	010—1

SUMARIO

Dobles: Hassler, Speaker. Triples: ficios: Calncy. Bases por bolas: Mostil. Home runs: Simmons. Sacri. Earnshaw 5; Faber 2; Orwoll 2. Doble plays: Faber a Cissell a Clancy; Redfern a Clancy; Cissell a Redfarn a Clancy. Struck out: Earnshaw 8; Faber 1; Orwoll 1. Tiempo 2 horas. Wild pitcher: Earnshaw. Concurrencia 8.000. Umpires: Ormsby, Guthrie y Hildebrand.

Benton Explotó en el Primer Episodio pero Walker Venció

Este pitcheó ocho innings permitiendo a los Cardenales nada más que un hit de fly

SAN LUIS, julio 11. (UP).— Después de pitchear diecisiete juegos completos esta temporada, Larry Benton, estrella de los Gigantes, hizo explosión en el box por primera vez este año en el primer inning del juego de hoy con los Cardenales del San Luis. Estos le dieron cuatro hits y le hicieron cuatro carreras en el primer inning. Le sustituyó Bill Walker. El batazo más importante de ese inning, fué el vigésimo jonrón de Jim Bottonley con dos hombres en base.

SAN LUIS, julio 11. (UP).— Bill Walker, lanzador zurdo de Nueva York, pitcheó ocho innings magníficos en el juego de hoy con el San Luis Cardenales, derrotando a estos, seis por cuatro.

Walker solo permitió un triste hit, un fly de Douthit, que se convirtió en tubey. El lanzador victorioso estrucó a seis y dió transferencias a cuatro, sin el menor peligro.

NEW YORK.

	V.	C.	H.	O.	A.	E
Cohen 2b	5	1	1	0	2	0
Welsh cf	5	2	4	3	0	0
Reese lf	5	1	5	1	0	0
Lindstrom 3b	4	0	1	2	3	0
Terry 1b	4	1	2	12	2	0
Jackson ss	5	1	1	0	3	0
Mann rf	0	0	0	0	0	1
Ott rf	4	0	0	0	0	0
Hogan c	4	0	0	9	0	0
Benton p	0	0	0	0	0	0
Walker p	3	0	0	0	1	0
Cummings (1)	1	0	1	0	0	0
Totales	40	6	15	27	9	1

(1) Bateó por Benton en el 2o.

SAN LUIS.

	V.	C.	H.	O.	A.	E
Douthit cf	4	0	1	5	0	0
Holm 3b	1	1	0	2	2	1
High 2b	3	1	1	0	0	0
Bottomley 1b	4	1	1	6	0	0
Hafey lf	4	1	1	3	0	0
Harper rf	4	0	1	3	0	0
Wilson c	4	0	0	7	0	0
Maranville ss	3	0	0	1	2	0
Reinhart p	0	0	0	0	0	0
Haid p	1	0	0	0	0	0
Johnson p	0	0	0	0	1	0
Blades (2)	1	0	0	0	0	0
Martin (3)	1	0	0	0	0	0
Totales	30	4	5	27	5	1

(2) Bateó por Maranville en el noveno.
(3) Bateó por Johnson en el noveno.

ANOTACION POR ENTRADAS:

New York	022	011	000— 6
St. Louis	400	000	000— 4

Dobles: Douthit, Cohen, Welsh, Reese; Lindstrom, Jackson.
Home run: Bot Ttomley.
Empujadores: Bottomley 3; Welsh 1; Reese 1; Lindstrom 1; Terry 1; Mann 1; Cummings 1.
Sacrificios: Douthit, Wilson, Mann Lindstrom.
Baseso robadas: Reese.
Bases por bolas: Johnson 1; Benton 1; Walker 4.
Struck out: Reinhart 1; Haid 1; Johnson 4; Walker 6.
Quedados en bases: New York 10; St. Louis 6.
Tiempo: 2:19.
Concurrencia 7.500.
Pitcher perdedor: Walker.
Umpires: Mc Cormick, Jorda y Klem.

Asociación Americana

Vencieron ayer los teams Saint Paul, Minneapolis, Louisville e Indianápolis

NEW YORK, julio 11. (UP).— En los desafios celebrados hoy en el circuito de la Asociación Americana vencieron los teams St. Paul al Columbus; Minneapolis al Toledo; Louisville al Kansas City y el Indianapolis al Milwaukee. El match más interesante fué el de Louisville-Kansas City, que fué un duelo de pitchers entre Moss, y el indio Tincup por una parte y Zinn por la otra.

				C.	H.	E.
Columbus	000	000	110—2		8	4
St. Paul	001	001	11x—4		7	1

Harris y Shinault; Heimach y Tesmer.

				C.	H.	E.
Toledo	000	010	000—1		4	4
Minneapolis	106	010	50x	13	10	5

Barnes y O'Neil; Williams y Mc Mullen.

				C.	H.	E.
Louisville	100	000	001—2		7	2
Kansas City	000	000	100—1		7	0

Moss, Tincup y Peters, Meyers; Zinn y Wirts.

				C.	H.	E.
Indianapolis	200	000	100—3		8	3
Milwaukee	011	000	000—2		8	1

Burwell y Spencer; Jonnard y Mc Menemy.

Esta Noche en el Habana Yacht Club

Comida de despedida al assistant coach de remeros Mr. Albert Nylund

Esta noche el Habana Yacht Club ofrece en su hermoso palacio de la Playa de Marianao una comida de despedida a Albert Nylund, assistant coach de remos de Mr. Sphun, por dirigirse en viaje de retorno a su país en el vapor de la mañana por la vía de los cayos de la Florida. La comida dará comienzo a las ocho y treinta en punto, a la que quedan invitados por este medio (sin gasto alguno) todos los Ases del Músculo. La comida ha de quedar en extremo animada, como fiesta de remeros, donde el buen humor es moneda de ley.

SALIERON DE TENERIFE LOS DEL CLUB "BARCELONA"

TENERIFE, julio 11 (Servicio Radictelegráfico del DIARIO DE LA MARINA) a bordo del trasatlántico "Infanta Isabel" han salido en gira por las naciones de la América del Sur los futbolistas catalanes.

M.E.C.D. 2016

Digón Discutirá Mañana Con Pérez el Campeonato de Hand Ball

TRATEMOS DE ALGO

Se me figura que va a ser inútil continuar informando a los lectores respecto al training que realizan Juan Cepero y Anisio Orbeta, los designados para la pelea estelar en un programa de boxeo que Madame la Lluvia no permite que se realice, pese a todos los ejercicios que hagan los pugilistas, a todas las informaciones que de ellos demos y a las ansiedades de los millares de fanáticos por presenciarlo.

Llueve todos los días con una fuerza y persistencia tal, que parece estamos abocados a convertirnos en ranas. Ya llevan los muchachos más de quince días preparándose, al extremo de haber tenido que aminorar grandemente los ejercicios para no encontrarse "over training", es decir pasados del punto de preparación, debilitados por el excesivo ejercicio.

Es un excelente programa de peleadores criollos, que de efectuarse, ha de abrir las puertas a sucesivos programas de gran interés a los fanáticos. El que resulte vencedor entre Juan Cepero y Anisio Orbeta, será el próximo oponente de Jack Santiago, magnífico e indiscutible campeón del light weight de Cuba, lo que resultará miel sobre hojuelas para la afición boxística cubana. Pero no perdamos la esperanza, que de ella vive el hombre, y pensemos que el sábado no ha de llover, que ha de hacer un día de mucho sol y una noche sin gota de lluvia, que el dios pluvioso se ha de compadecer de nosotros, pues ya basta de regadío en beneficio de los frutos menores.

Pepe Barrientos se encuentra desde ayer navegando a bordo del vapor "Presidente Roosevelt", acompañado de su coach Mr. James H. Kendrigan, huéspedes del team olímpico americano que se dirige a Amsterdam y que lo componen 268 atletas, entrenadores, directores y demás oficiales. Nuestro máximo corredor de distancias cortas, así como su coach, reciben toda clase de atenciones y gentilezas de los funcionarios olímpicos, disponiendo de los mejores departamentos del barco, al igual de los demás miembros del team yanqui, demostración que se hace a Barrientos y su coach, debido a las simpatías que por Cuba siente la flor y nata del atletismo americano.

Ese gesto de buena amistad hacia nosotros no debe pasar desapercibido, no debemos dejarlo pasar sin anotarlo y agradecerlo. Y no se concreta a esto, que ya es bastante, de llevar en su propio barco con todo género de miramientos la representación de Cuba a las olimpíadas, libre de todo gasto, pues también sus mejores coachers se han puesto desde la llegada de Pepe Barrientos a los Estados Unidos, a la disposición suya, en la forma que lo están de los atletas propios, enseñándolo y dándole alientos para que haga un buen papel en las grandes pruebas que se aproximan.

Después de encontrarse Barrientos con su coach en íntimo contacto con los grandes profesores de atletismo, es cuando hemos venido a saber la falta de preparación de que adolecía nuestro primer sprinter. Había en primer término que fortalecerlo, que proporcionarle más vigor para la gran resistencia física a que se vería sometido. Luego, sus arrancadas estaban muy lejos de ser las indicadas, los corredores, los grandes corredores americanos, tenían otra muy distinta, además los brazos los llevaban en otra forma... Todo eso y algo más se vino a conocer, lo "descubrió" Kendrigan cuando vió descorrerse ante él las cortinas que ponían al descubierto de cómo se realiza el training que hace a los mejores sprinters del mundo.

No es mi intención criticar la labor de Mr. Kendrigan, el caballeroso coach de los Caribes, pues dado nuestros medios, es lo mejor que podemos tener, siendo además una persona bien considerada en los mejores círculos atléticos universitarios del Norte. Sencillamente lo que me propongo es apuntar hechos para que no abriguemos una desmesurada esperanza en relación a lo que ha de hacer Barrientos en Amsterdam.

Fijémonos en las pruebas finales celebradas el día 5 de este mes en el stadium de Harvard en el que corrieron seis veces en una misma tarde, o por lo menos cuatro veces, los que clasificaron en los cien metros, corriendo siempre la distancia en una ligerísima fracción del tiempo record, 10 y 3-5 segundos. ¡Eso es resistencia, vigor físico!

El primero en ponerle el pecho al cordel fué Frank Wykoff, el magnífico sprinter de California, seguido de Bob McAllister; Hank Russell; Claude Bracey; Jackson Scholz y Jimmy Quinn, que quedó sexto, pero todos tan iguales en la llegada, que fué tarea ímproba para los jueces determinar el orden de llegada de los cinco últimos.

Pepe ha aumentado ocho libras de peso, se ha fortalecido mucho con el training y sistema de alimentación a que ha estado sometido durante su tiempo en el Norte. Se siente con alientos nuevos, más seguro de sí mismo con las enseñanzas que acaba de adquirir y nos promete—cosa que no necesita decir—que hará sus mejores esfuerzos y quemará sus más extraordinarias energías en las grandes pruebas olímpicas, pensando en Cuba, en la intensa alegría que nos habrían de proporcionar sus triunfos, pues no solamente en los cien metros se encuentra inscripto, que en los 200 ha de correr también.

Sería para echar las campanas a vuelo, para estar toda una noche hablando por nuestro aparato Magna Vox, para hacer una especial iluminación en el Parque de la Fraternidad, realizar una gran parada atlética en el stadium de la Universidad, engalanar la ciudad y hacer otras demostraciones de júbilo, si el cable nos comunicara que en el asta olímpica del estadio de Amsterdam se había izado la bandera cubana y el himno de Bayamo se había dejado oír en homenaje al triunfo alcanzado por Pepe Barrientos...

Guillermo PI.

Hispano y Olimpia se Enfrentarán Esta Noche en la Tanda Aristocrática en el Hermoso Campo Deportivo H. América

También se volverán a enfrentar los equipos de la barriada de Luyanó, match de desempate, pues el jueves pasado empataron

EN EL TEAM OLIMPISTA PROBABLEMENTE HABRA DEBUT

El alto mando "lucerista" que tan continuos éxitos viene cosechando con las fiestas de foot ball nocturnas, ha organizado para hoy jueves un atrayente programa.

Ha sido un acierto el instituir los jueves d moda en aquel bello rincón pues la afición ha respondido de manera firme y entusiasta y aprovecha esta oportunidad que le depara para dar un viaje agradable y de rechazo deleitarse con su deporte favorito.

Una a ello las comodidades que tiene para trasladarse a aquel lugar ya que los Ferrocarriles, conociendo la importancia del Stadium, ha puesto un servicio de trenes que empieza a las 8 y 25 de la noche y termina a las 10 y 25, es decir, que cada 20 minutos un tren conduce hacia encantador lugar a la legión balompédica.

Para hoy jueves se ofrece un programa atractivo.

Deportivo Luyanó, la simpática sociedad de la barriada, tendrá que medir sus fuerzas con las del Luyanó Moderno, otra sociedad no meno ssimpática y cuya lucha del jueves anterior tantas alabanzas ha tenido entre los aficionados, pues ambos equipos dieron una exhibición de foot ball de alta escuela, olvidando por completo de las cargas y del "leñazo".

Por ello, como los simpatizadores de ambas sociedades no han quedado conformes con el resultado del encuentro, pues el empate cada cual lo calcula a su manera, han deseado verse nuevamente y hoy a las nueve en punto de la noche disputarán en un partido pletórico de entusiasmo yvalentía, el trofeo de la dulce victoria.

Y como faltara poco para acompañar a este encuentro, un match amistoso entre el Olimpia-Hispano de primera categoría.

Partidoé ste que será un encuentro reñido, pues se dice que en las filas roji-azules habrá debut.

Noche brillante la de hoy en el Campo Armada.

A continuación va la designación de los árbitros para esta noche:

Nueve p. m.: Deportivo Luyanó vs Deportivo Luyanó Moderno. Arbitro: Daniel Cabrera.

Diez y cuarto: Hispano vs Olimpia. Arbitro: Francisco Rodríguez.

Jueces de línea: Daniel Arenas y Felipe de Castro.

Liga Inter-Fábricas

El próximo domingo comenzará la segunda serie del campeonato

El próximo domingo empezará la Segunda Serie del Campeonato de los Tabaqueros. La primera ha terminado con el triunfo de "La Radiante" de Santiago de las Vegas. Si este team repite en la Segunda Serie será el Campeón de 1928 y si es otro Club el vencedor entonces tendrán que jugar una Serie corta para disputarse la championabilidad.

Han causado baja en este circuito los Clubs Gener, Gloria Cubana y Cardado. De manera que, la Segunda Serie será muchísimo más interesante que la primera, pues los Clubs que quedan, todos cuentan con muy buenos jugadores.

Los juegos anunciados son lso siguientes:

En "Almendares Park": Valentino y Miguel Lloret.

En Santiago de las Vegas: La Radiante y Valentino.

En Güines: Pierrot y Lloret.

La Nueva Federación

Citación a los players que jugarán en el match de entrenamiento

Acuerdos tomados por el Comité Directivo de la Federación de Futbol de la Habana en la Junta celebrada el día 10 de Julio de 1928.

1.— Se acuerda citar a Asamblea Extraordinaria para el día 17 de los corrientes a las 9 p. m. siendo la orden del día reforma de los Art. 13 y 14 del reglamento.

2.—Se acuerda dar de baja al señor Francisco García Fouquet del América Atletic Club y al Sr. Jesús Caicoya Lecumberry del Club Deportivo Covadonga dando cuenta a los mencionados Clubs de estas bajas.

3.— Se acuerda enviar carta al señor J. A. Cabassa dándole las gracias por el ofrecimiento que hace a esta Federación de una Copa rogándole se sirva aclarar el donante a que cotegoría destina dicho trofeo. En cuanto a la forma de jugar el trofeo esta Federación estima conveniente sea en un concurso a dos vueltas quedando en posesión definitiva dicho trofeo, el equipo que tenga más puntuación al terminar el concurso.

4.— Se acuerda amonestar al Club Sports Cataluña para que lo sucesivo procure presentar la lista de jugadores en forma correcta.

5.—Se acuerda aprobar el acta del partido Sports Catalunya y Juventud Asturiana, y en cuanto al partido suspedido por causa de lluvia entre el Fortuna Sport Club y Real Iberia, se acuerda reunirse el próximo jueves día 12 de los corrientes a las 9 de la noche en el local social de esta federación, con el fin de señalar fecha para su celebración.

6.—Se acuerda que el jueves día 12 de los corrientes a las seis y cuarto de la tarde se juegue en Almendares Park un partido entre las selecciones A. y B. con el fin de seleccionar a los jugadores que irán representando a esta Federación en la próxima excursión al extranjero.

7.—Se acuerda nombrar Arbitro para este partido al señor Norberto Fernández y de jueces de línea a los señores Belarmino Alvarez y José Pagés.

8.—Se acuerda pasar una comunicación a los Clubs que a las cinco de la tarde del día 12 de los corrientes se personen en los Clubs Juventud Asturiana y Fortuna Sport Club los jugadores siguientes: en la Juventud Asturiana Amador García, Lorenzo Gregorio Fernández González, Carlos Díaz Machin, Antonio Fernández Mieres, Strauss Lajos Bernat, Valentín Alvarez Trabancos, Miguel Galcerán Nogues, Francisco Cabal Ania, Edelmiro Lorenzo Codesido, Ystvan Kovais Slapst, Angel Conill Gárate, Y en el Fortuna Sport Club los jugadores siguientes: Francisco Alvarez Peña, Gonzalo Lorenzo Codesido, Arturo Galcerán Nogues, Ystvan Locnner Kaumann, Pedro Ferrer Murla, Arenas, Luis Tolcht Takaos, Manuel eBrges Naval Federico Ccharles Jou, Japonés, y Enrique Fernández Parajón.

9.—Se acuerda nombrar delegado deportivo para el juego que se celebrará el jueves día 12 de los corrientes en Almendares Park, al señor Casimiro Herrería.

10.—Se acuerda aceptar la copa que dona a esta Federación el señor Miguel Méndez para que sea discutida ehtre los equipos infantiles de los Clubs inscriptos en esta Federación.

11.—Se acuerda convocar al Concurso Copa "Méndez" a los equipos infantiles de los Clubs inscriptos en esta Federación, haciéndoles saber que quedará cerrada la inscripción el martes entrante día 17 de los corrientes, a las 11 p. m. Este concurso será de dos vueltas quedando en posesión del Club que más puntos tenga a la terminación de este concurso, en cao de empate se discutirá dicho trofeo en un solo juego.

Habana, 11 de Julio de 1928.

Federación de Futbol de la Habana.

Dr. Ismael LOPEZ, Secretario.

LE MODE CHIC DE PARIS
el correspondiente a Junio con un patrón cortado, se envía a cualquier lugar, al recibo de 30 cts. en sellos de Correo.
Diríjase a la casa Roma, de P. Carbón, Ave. del Brasil y Zulueta.

LOS DIEZ PRIMEROS BATEADORES RE LAS DOS GRANDES LIGAS

LIGA NACIONAL

	G	AB	R	H	PC
Hornsby, Boston	72	253	56	102	.403
P. Waner, Pitts	77	303	62	110	.363
Grantham, Pitts.	59	196	39	71	.362
Herman, Brook.	64	235	31	84	.358
Bottomley, S. L.	80	306	76	107	.350

Leader del año pasado en igual día: Harris, Pittsburgh: .387.

LIGA AMERICANA

	G	AB	R	H	PC
Goslin, Wash.	63	193	36	79	.409
Simmons, Phila.	47	175	31	66	.377
Gehrig, N. York	80	296	81	110	4372
Lazzeri, N. York	72	268	49	96	.358
Morgan, Cleve.	39	136	20	47	.346

Leader del año pasado en igual día:

LOUGHRAN SE ENTRENA A ORILLAS DE UN LAGO

WILKESBARRE, julio 11. (UP).—Tomy Loughran se está entrenando a orillas del lago de Harvey, cerca de esta ciudad, para su bout del título de peso completo ligero, con Pete Latzo, excampeón de peso welter, que se celebrará en esta el lunes por la noche.

Predijo hoy que sustituiría a Gene Tunney como campeón de peso completo. Tunney es un buen boxeador, —agregó—pero puedo vencerle.

LIGA INTERSOCIAL

CITACION

Cito por la presente a los miembros de la Junta directiva de la Liga Intersocial de Amateurs de Cuba, y a los señores delegados de los Clubs inscriptos en la misma, para la Junta directiva ordinaria que se celebrará hoy jueves,, 12 de junio, a las nueve de la noche, en los salones del Club de San Carlos, calle Flores, esquina a Presidente Gómez.

Habana, julio 12 de 1928.

EDULFO RUIZ, secretario.

Crónica de Esgrima

VEDADO Y ARQUITECTOS

En virtud de que en el encuentro entre el equipo del Colegio de Arquitectos de la Habana y el del Vedado Tennis Club, durante el Campeonato de Espada de este año, quedaron empatados en victorias y puntos, empate que se decidió a favor del Vedado Tennis Club al ganar Eugenio Sardiña su asalto contra el Capitán Miranda, la Sala de Armas del Vedado Tennis Club invitó a la de los arquitectos para llevar a cabo cuatro encuentros por equipos, discutiendo la adquisición de una copa de plata que obsequian los alumnos del profesor Calixto Ramírez Garrido, del Vedado Tennis Club.

Con el fin de dar oportunidad a los que no participaron en el Campeonato, cada sala formará dos equipos: el primero constará de cinco miembros (los mismos que participaron en el campeonato) y el segundo de tres.

Esta competencia se iniciará el próximo jueves 12 a las 5 y media p. m., en el Vedado Tennis Club, con los primeros equipos. La segunda será el siguiente jueves en el Colegio de Arquitectos, alternándose así cada jueves la de los segundos equipos.

La entrada es libre.

Como Presidente fungirá el Comandante Ramón Fonst y los otros cuatro jueces se tomarán dos de los arquitectos y dos de los vedadistas, entre los mismos tiradores.

Los equipos estarán integrados de la siguiente forma:

Colegio de Arquitectos: Primer equipo: José G. du Defaix, Osvaldo Miranda, José Iglesias, Julio Barroso y Ernesto López Rovirosa.

Segundo equipo: Enrique Gil, Armando Pujol y Enrique Cayado.

Vedado Tennis Club: Primer equipo: Enrique Llansó, Eugenio Sardiña, Eugenio Sánchez Agramonte, Miguel A. Espinosa y Carlos Lamar.

Segundo equipo: Ricardo Mira, Enrique Sardiña y Sergio Martínez.

AIZ.

José Digón Ganó el Derecho de Enfrentarse con el Campeón Mongo Pérez al Vencer ayer a Morales en los Semifinales de Hand Ball

El excelente handbolista de la Y. M. C. A. jugó brillantemente. Anestesió completamente al ídolo del Hispano con las bolas de dos paredes.—El match terminó 30 por 25, pero resultó fácil para Digón.—Mañana se decide el campeonato

Una vez más veremos a José Digon y a Mongo Pérez discutiendo la supremacía del hand ball de nuestros amateurs. El popular atleta de la Y. M. C. A. ganó ayer el derecho de batirse con el actual campeón nacional, en el match final que se efectuará mañana viernes, derrotando a Jorge Morales, de la Universidad, que está considerado como uno de los mejores handbolistas que tenemos en Cuba.

Digon ganó este derecho jugando el mejor partido de su vida. Y al parecer entró en la cancha con perfecto conocimiento de la debilidad de su peligroso oponente, pues desde que se inició el partido hasta el final lo atacó con rápidas jugadas de dos paredes, ganándole por esta vía una lluvia de tantos que después sirvieron para asegurar el triunfo. El score final fué de 30 por 25, pero en realidad el partido fué mucho más fácil para Digon, de lo que indica esa anotación.

El entusiasta representante de los Triungulares dominó completamente durante los primeros veinte tantos, llegando a ponerse en condiciones tales que muchos sospecharon que Moralitos, un verdadero "as" de la cancha, no llegaría a 15 tantos. Cuando Digon pasó la segunda decena, Morales no había llegado todavía a nueve tantos. Esto da una idea de la clase de hand-ball que jugó Digon en la primera parte del encuentro. Sus dos paredes resultaron sumamente rápidas para Moralitos, y aunque es lo cierto que éste se quedó parado algunas veces, cuando tenía chance para llegar hasta la bola, fueron tantas las dos paredes que le colocó Digon, que tuvo que darse por vencido.

El partido se desarrolló de tal manera que parecía un ataja por parte del triangular. Morales no contestó una sola dos paredes, de las muchas que le tiró Digon, y en otras ocasiones envió la pelota al techo dando la impresión de que no estaba en su mejor forma. Después reaccionó, aprovechando que Digon, viendo lo fácil del score, jugó suavemente, sin malicia alguna diversos tantos y se puso en 26 por 20, pero el esfuerzo resultó estéril, pues en seguida Digon "metió el brazo" y como vulgarmente se dice, y ganó los tantos que le faltaban para asegurar el triunfo.

Puede asegurarse, sin temor posible, que Moralitos jugó un poco lejos de su forma habitual, pues se le notó cierto desgano en algunas jugadas y como dije anteriormente, en diversos momentos del partido prefirió perder el tanto antes de salir a buscar las dos paredes, pero, en general puede asegurarse que Digon lo dominó en todos los departamentos: seguridad, calma e inteligencia, y que eso le permitió pasar a los finales.

El match comenzó inclinándose desde temprano a favor de Digon. Sorteada la salida, le correspondió al representante de la Y.M.C.A., y éste después de realizar un saque excelente, sostuvo un bonito peloteo con Morales, hasta que se anexó el primer tanto. Una dos paredes muy bien colocadas le proporcionaron el segundo, pero momentos después dió en el techo y el score marcó una anotación de 2 por 1 a su favor.

Una nueva dos paredes le dió el tercer tanto de la noche, pero seguidamente se quedó corto en el saque y el score se puso 3 por 2. En el sexto tanto hubo un fuerte peloteo entre los dos, en el que se vieron muy bonitas jugadas, y entonces Morales envió la bola al rebote y Digon la envió al techo al tratar de contestarla y cristalizó el único empate del partido.

Una bola al techo y una lluvia de dos paredes pusieron el score ocho por tres a favor de Digon. Entonces Morales colocó una bonita en el rebote, pegada a la pared de izquierda, y Digon perdió su cuarto tanto. Otra colocada le dió el quinto, pero entonces Digon volvió a levantarse y con magníficas dos paredes ganó una serie de tantos que le pusieron en doce tantos por cinco.

Falló el triangular otra dos paredes, enviando la bola a la arena, y Morales se apuntó su sexto tanto, pero nuevamente volvió a enfilar la bola, y con tres dos paredes seguidas puso el score 15 por 6.

Entonces Moralitos tuvo una ligera racha y ganó dos tantos seguidos después de brillantes peloteos, pero nuevamente volvió Digon a la carga y con dos paredes e izquierda pegadas a la pared que se convirtieron en tantos puso el score 21 por 8.

Aquí comenzó la reacción del universitario, o como decían los fanáticos de la "guay", el "cordel" de Digon. Morales castigó con todo lo que tenía hacia el rebote de izquierda, y después disparó un lindísimo remate que le permitió alcanzar su tanto nueve. Una izquierda pegada, de saque, una bola baja de Digon, otra izquierda y una chapa, pusieron a Morales en 13, pero en seguida Digon volvió a animarse, y con dos paredes y un saque alcanzó su tanto 23.

Sigue avanzando Moralitos, y mientras Digon se anota sus tantos salteados, 24, 25 y 26, él logró una buena racha de remates, dos paredes y bolas al rebote que le permitieron ponerse en veinte. En uno de sus tantos, estando 24 por 14, Morales protestó una decisión de los jueces sobre una bola que cogió punta de cancha, que realmente fué buena, no mala como él supuso, pero los jueces no tomaron en consideración su protesta. El fallo que habían dado había sido correcto.

Estando el partido 26 por 20 a favor de Digon, se espera un nuevo esfuerzo del as universitario, pero entonces Digon pegó con inteligencia a la bola y se puso en 29 tantos. Todavía le quedaba una esperanza a Moralitos, y la aprovechó lo suficiente para llegar a 25 tantos, pero Digon decidió poner fin al partido y después de pelotearle un poco, lo llevó al frente con una dos paredes para matarlo después enviando una bonita colocada hacia el rebote.

Así terminó el partido semi-final del campeonato, que ha dejado a José Digon, de la Y. M. C. A., oomo contricante de Mongo Pérez en la decisión del mismo.

Este partido se efectuará mañana en las canchas del Ferroviario, iniciándose a las nueve y media de la noche.

GALIANA.

Federación Occidental

Tres jugadores del Centro Gallego han causado baja en la FOFA

Resumen de los acuerdos tomados por el comité directivo de la Federación Occidental de Football Assn. en su sesión extraordinaria de julio 9 de 1928.

1.—Tomar nota de las solicitudes de baja, ya cursadas por secretaría, de los jugadores José García Fernández, Luis Patiño Méndez y Jacobo Torres Martínez, del Deportivo Centro Gallego.

2.—Establecer demanda judicial contra la casa de Jesús Patiño y Hermano, para proteger los intereses de esta Federacin contra la pretensión de estos señores de retirar la Copa Reloj Omega, sin causa alguna que lo justifique.

3.—Autoribar la celebracin de partidos amistosos el próximo jueves 12 del corriente, como sigue:

Campo Armada

9.00 p. m.—Deportivo Luyanó vs. Deportivo Luyanó Moderno.

10.15 p. m.—Hispanó vs. Olimpia (Primera Categoría).

Federación Occidental de Football Assn.—M. Escalera, secretario.

Jonroneros de Ayer

Siete jonrones se batearon en los diez juegos celebrados ayer en las Ligas Nacional y Americana, y cuatro de esos batazos fueron dados por los Atléticos de Connie Mack, correspondiendo tres a Simmons, quién le quitó los papeles al Bambino Ruth que sólo pudo dar uno. No obstante Simmons no aparece todavía entre los once primeros "peliculeros".

A continuación van los nombres de los players que batearon de jonrón y los leaders en este departamento de los batazos largos:

Simmons, Athletics	3
Hauser, Athletics	1
Ruth, Yankees	1
Hartnett, Cubs	1
Bottomley, Cards	1
LEADERS:	
Ruth, Yankees	33
Wilson, Cubs	22
Bottomley, Cardinals	20
Gehrig, Yankees	18
Bissonette, Robins	17
Hornsby, Braves	16
Hauser, Athletics	13
Hurst, Phillies	11
Hafey, Cardinals	11
Harper, Cardinals	101
Blue, Browns	10
LEAGUE TOTALES	
Liga Nacional	344
Liga Americana	302
Season's totales	646

Blue-jay
MATA CALLOS

Callos! Alivio Instantáneo
El dolor cesa inmediatamente con los parches "BLUE-JAY" porque éstos eliminan la causa —*presión del calzado.*
El método más aseado y conveniente.
"BLUE-JAY" es el único parche que realmente destruye los callos.
Bauer & Black
Chicago, Ill. — E. U. A.
Chicago New York Toronto

Basket Ball en el Centro de Dependientes

Los muchachos del Centro de Dependientes parecen dispuestos a prepararse desde temprano para la temporada de basket ball de la Liga Inter Social.

Ellos no quedaron conformes con sus demostraciones del año pasado, cuando finalizaron en segundo lugar de esa Liga a pesar de tener uno de los mejores equipos, y están resueltos a practicar todo lo que sea necesario con tal de llevar para el viejo palacete de Prado y Trocadero la supremacía basketbolística de los intersociales.

Y obligados a reorganizar su team junior por la retirada de algunos de sus players, la comisión de basket ball ha decidido organizar para fines del presente mes un campeonato local en el que podrán competir todos los socios del Centro que deseen defender la bandera detallista en futuras competencias.

El período de inscripciones quedó abierto el lunes y será cerrado el 16, iniciándose el campeonato el lunes 23. Una vez cerradas las inscripciones se nombrarán los capitanes de los teams y se formarán los fives. Entre los asiduos concurrentes al gimnasio detallista existe un embullo grande por tomar parte en este campeonato, que organizado hábilmente por los miembros de la Cotan interesante y reñido como el del año pasado.

SUMMER CASINO JAI-ALAI

A LA NOCHE DEL MIERCOLES CONCURRIERON TODAS LAS MULTITPUDES, ALBOROTANTES Y FANATICAS

Severino Buendía, dejan en los de la niña bonita a Paco y Pepe Antonio.—En el segundo, que fue bravo, triunfan Pascau y Mir. Guillermo y Basauri llegaron a 26.—Y con una tanda arrogante y clásica, ganaron el fenomenal Pistón y Segundo

HOY, POR LA NOCHE, LA GRAN FUNCION POPULAR

Y por todos los caminos, calzadas, ferrovias, atajos y caminitos se desprendieron sobre el Summer Casino, gran Jai Alai, que quiere decir 'fiesta alegre", se desprendieron las multitudes y alborotants series fanáticos, que faltan alguna vez; pero que antes la muerte, aunque sea vil, que faltar la noche del miércoles; noche de función de moda, de elegancias y arrogancias, de gracia y señorío, de derroche de belleza, en caras, lindas como los claveles y en cuerpos de estatuaria verdaderamente griega.

—¡Caballero; que señoras!

Y en cuanto le tocó la tercera llamada a los románticos, podesos de la emoción, del empate y de la airada y vidента y caotica igualada trágica, duro que es tarde y a pelotear; a pelotear el prólogo, de 25 tantos, que salieron a reñir estas parejas; de azul, Leoncio y Bicundia y de blanco Paco y Pepe Antonio.

Blancos y celestiales se arrancan peloteando una primera quincena rudamente disputada para hacer unos empates que se aplauden. El último floreció en los 15 abriles de la niña bonita.

En la decena final, el reino de los cielos fué de los azules, que con una tanda de las que hacen pupa, clavaron a los blancos al tanto 16. Y van ustedes pero que muy bien.

Viene Anibal, se lleva la primera quiniela sencilla; la paga con $2.60; y la combinada Anibal con Urizar, que pagaron con $18.00. Y a otra cosa.

Al segundo, de treinta tantos, que disputaron los blancos Pascau y Mir, contra los azules, Guillermo y Basauri. Gran peloteo: dos decenas y pico de pico de oro; muchos y bravos empates con ovación. Por fin; triunfaron los dos blancos, que dejaron a los azules en el tanto 26. Las dos parejas doblaron el lomo y se partieron los huesos jugando pelota "pata" de elefantón.

Ovación en todo el palacio de las mil y pico noches.

Otro pico; se lleva la segunda quiniela sencilla Piston; que cuando no quita el pistón hace blanco; la paga con $11.80, y la de combinación Pistón con Hernando; que pagaron con $48.00; pago que estuvimos aplaudiendo hasta que llamaron a los soldados romanticos para la batalla fenomenl final; de 30 tantos; de azul Piston y Segundo, contra los blanco, Hernando y Hugues. Y de lo bueno, bueno, que es lo que llaman los andalucés lo "aguanoso", no se dió más que en la primera quiniela. En la segunda arrollaron arrancando un gran triunfo y una ruidosa ovación los dos azules, que jugando poco elocuente y clásico, como un par de maestros de pequeña estatura, hicieron una quincena tan pulida y tan magistral que dejaron en 15 a los dos azules.

Aplaudimos. Y tomamos la "Precisa". No dirán ustedes que no somos cronistas de los heroicos. Hoy jueves otra brillante función.

D. F.

SUMMER CASINO (JAI ALAI)

Programa Oficial para la función 56 del jueves 12 de julio a las 9 p. m..

Primer Partido a 25 tantos.

Guillermo y Anibal blancos del 14 y medio, contra Pascau y Basauri azules del 14 y medio.

Primera Quiniela sencilla y de combinación.

Severino, Blanco; José Antonio; Cubota mayor; Buendía menor y Paco menor.

Segundo Partido a 30 tantos:

Urizar y Hugues blancos del 14 y medio, contra Rafael y Trecet azules del 14 y medio.

Segunda Quiniela sencilla y de combinación.

Basauri; Trecet; Mir; Piston; Hernando y Segundo.

Tercer Partido a 30 tantos.

Hernando y Mir blancos del 14 y medio, contra Piston y Segundo azules del 14.

En un Duelo de Pitchers Vence el Cleveland 2 x 1

Hudlin en el box de los Indios fué el vencedor sobre Hadley, que ocupaba el mismo cargo entre los Senadores

WASHINGTON, Julio 11. UP.—Hudlin y Hadley sostuvieron hoy un duelo de lanzadores, que ganó el primero, al triunfar los Indians en el tercer juego de la serie con los Senadores, dos por uno.

Ninguno de los teams anotó hasta el octavo inning, cuando el Cleveland forzó mediante un tribey de Summa y un tiro wild. Los Senadores empataron en su half, pero en el noveno el Cleveland hizo la carrera decisiva.

Washington hizo un gran esfuerzo para anotar en el noveno, pero Sam Jones fué puesto out en el plate, cuando pretendía convertir en carrera, desde segunda, un nsingle de Spalding.

CLEVELAND

	V.	C.	H.	O.	A.	E.
Jamieson lf.	3	0	1	3	1	0
Lind 2b.	4	0	1	2	4	0
Langford cf.	3	1	1	5	0	0
J. Sewell ss.	3	0	0	2	4	0
Fonseca 1b	1	0	1	1	1	0
Burns 1b.	3	0	0	6	1	0
Summa rf.	4	1	1	2	0	0
Hodapp 3b.	4	0	1	1	1	0
L. Sewell c.	4	0	1	4	0	0
Hudlin p.	2	0	0	1	3	0
Totales	31	2	7	27	15	0

WASHINGTON

	V.	C.	H.	O.	A.	E.
Spalding rf.	5	0	3	0	0	0
Harris 2b.	3	1	1	4	3	0
Barnes cf.	3	0	0	1	0	0
Judge 1b.	3	0	1	9	0	0
Reeves ss.	3	0	1	4	2	3
West lf.	4	0	0	3	0	0
Bluege 3b.	3	0	0	1	2	0
Tate c.	3	0	1	5	3	0
Hadley p.	3	0	0	0	2	0
A) Ruel	1	0	1	0	0	0
B) Jones	0	0	0	0	0	0

A) bateó por Hadley en el 9o.

	V.	C.	H.	O.	A.	E.
Totales	31	1	8	27	13	3

B) Corrió por Ruel en el 9o.

Cleveland	000 000 011—2
Washington	000 000 010—1

Dobles: Langford, Ruel, Triples: Summa. Sacrificios: J. Sewell. Reeves empujó una carrera. Bases por bolas: por Hadley 5; Hudlin 2. Doble plays: Harris a Judge; Lind a Burns; Lind a J. Sewell a Burns. Tiempo 2.03. Concurrencia 3.000. Umpires Geisel, Campbell y Owens.

Pie Traynor Pega Un Tribeyote y le Gana a los Phillies

Esta es la quinta victoria consecutiva que se anotan los Piratas del Pittsburgh

PITTSBURGH, Julio 11. UP.—Los Piratas obtuvieron hoy su quinta victoria consecutiva al derrotar al Filadelfia Nacional, tres por uno. El desafío fué suspendido, estando los Piratas al bate por oscuridad, en el sexto inning.

Ervin Brame y Range Benge se ensarzaron en un duelo de lanzadores hasta la quinta entrada, cuando el primero tuvo que retirarse por haberse lesionado un dedo en el tercer inning, al recibir sobre la mano un batazo de línea. Hill le sustituyó.

El margen de victoria de los Piratas fué en el tercero, cuando Pie Traynor bateó un tribey con dos hombres en bases. El score:

PHILADELPHIA

	V.	C.	H.	O.	A.	E.
Southern cf.	3	0	1	3	0	0
Thompson 2b.	2	0	0	2	0	0
Hurst 1b.	2	1	0	2	0	0
Leach lf.	3	0	1	3	0	0
Williams rf.	1	0	0	1	0	0
Whitney 3b.	3	0	0	1	2	0
Sand ss.	1	0	1	0	0	0
Lerian c.	2	0	0	5	1	0
Benge p.	2	0	1	0	2	0
Totales	19	1	4	17	5	0

X Habían dos outs en la última mitad del sexto cuando apareció la lluvia.

PITTSBURGH

	V.	C.	H.	O.	A.	E.
Adams 2b.	3	0	2	0	0	0
L. Waner cf.	3	0	0	2	0	0
P. Waner rf.	2	1	1	0	0	0
Grantham 1b	1	1	0	6	1	0
Traynor 3b.	3	0	1	2	2	0
Scott lf.	2	1	0	3	2	0
Bartell ss.	2	0	0	3	4	0
Hargreaves c.	3	0	1	2	0	0
Brame p.	2	0	2	0	2	1
Hill p.	1	0	1	0	0	0
Totales	22	3	8	18	11	1

ANOTACION POR ENTRADAS

Filadelfia	000 100—1
Pittsburgh	012 000—3

SUMARIO

Dobles: Brame, Southern. Triples. Traynor. Carreras empujadas por Traynor 2. Bramel 1; Sand 1; Stolen base Thompson. Sacrificios: Grantham, Sand, Bartell. Doble plays: Scott a Bartell a Traynor; Scott a Hargreaves; Bartell a Grantham. Base on balls: of Brame 4; Benge 3. Struck out by Hill 1; Benge 5. Left on bases Philadelphia 5; Pittsburgh 7. Ganador Brame. Perdió Benge. Tiempo 2.03. Concurrencia 2.000. Umpires Quigley, Stark y Pfirman.

¡Lo Mismito que Aquí!

BROOKLYN. Julio 11. UP.—El bout entre Tod Morgan y Eddie Martin, por el campeonato de peso ligero junior ha sido aplazado a causa de la lluvia y se celebrará el viernes 13 de Julio. Este bout se ha suspendido en tres ocasiones.

GANO EL YATE "BRITANNIA"

LONDRES, julio 11. (Servicio Radiotelegráfico).— En las regatas de Clyde resultó vencedor el yate "Britannia".

SIMPLEX "CAMPEON" Patentado

El por qué.... Siendo semiflojo Nunca se arruga. Siempre es elegante.
ULTIMA MODA. DE VENTA EN LAS BUENAS CASAS

!POBRE MENDEZ!

La ruenión de la Liga Inter-Fábricas que estaba anunciada para ayer fué suspendida. Motivó esta suspensión un suceso que ha dejado sembrada la consternación en toda la barriada de la Víbora. Ayer tarde, mientras cayó el fuerte aguacero, una de las descargas eléctricas alcanzó muy de cerca al joven José Méndez, pitcher de "La Radiante", de Santiago de las Vegas, y el infeliz muchacho se encuentra en el hospital "Calixto García", entre la vida y la muerte. Anoche, cuando nuestro querido amigo y compañero Hilario Fránquiz nos dió la noticia, el desventurado Méndez no había aún recobrado el conocimiento.

Lamentamos sinceramente el percance y hacemos nuestros votos porque se salve el caballeroso lanzador que tantos triunfos ha conquistado en los diamantes baseboleros.

EN EL FORTUNA S. C.

Para el próximo sábado preparan los fortunistas un estupendo baile, cuyo solo anuncio ha despertado extraordinario embullo entre los innumerables simpatizadores de la elegante sociedad.

Numerosas adhesiones se han venido recibiendo en los últimos días. El pedido de invitaciones no tiene precedentes.

Un gran acierto de los organizadores ha sido el contratar la orquesta de Manolo Barba y el Sexteto Cubano.

Cualquier dato que solicite sobre tan magna fiesta, llame al M 1324 que se le informará ampliamente.

ESPECIFICO DE LEONARDI
NUM 1
CURA
ENFERMEDADES SECRETAS
y FLUJOS recientes o crónicos en un período de 3 a 5 días. Es rápido, seguro y sano.
UN PREVENTIVO INFALIBLE.

Liga Federal de B. B. de la Habana

El San Luis dió los nueve ceros a Lacret pitcheando A. Chacón

El próximo pasado domingo ante numerosa concurrencia en los terrenos de Lacret, de los varios clubs que luchan en esta liga por la copa Vasallo Barinaga y Bárcena, sostuvieron un bonito duelo de pitchers las aguerridas novenas Estrella de Lacret y San Luis, con el siguiente score:

SAN LUIS

	V.	C.	H.	O.	A.	E.
Pla, lf	3	2	0	2	0	0
Iturralde, 2b	2	0	0	7	1	0
Manrique, 3b	3	0	0	1	0	0
Bernal, ss	3	0	1	1	1	1
Castillo, 1b	3	1	0	9	1	0
Bartón, cf	4	0	2	2	0	0
Herrera, c y rf	1	0	0	1	1	0
Izquierdo, rf y c	2	1	1	3	1	0
Chacón, p	4	0	0	1	1	0
Mirabal, rf	3	1	1	0	0	0
Totales	28	5	5	27	6	1

ESTRELLAS DE LACRET

	V.	C.	H.	O.	A.	E.
Jiménez, 2b	3	0	1	2	4	0
Estenoz, ss	4	0	0	1	1	0
Sirgado, 3b	3	0	1	0	2	0
Chiyás, rf	3	0	0	0	0	0
Cuervo, lf	3	0	0	0	0	0
Casals, c	1	0	0	5	2	0
Valiente, 3b	3	0	0	0	3	0
Jiménez, cf	3	0	1	1	0	0
Lacret, 1b	1	0	0	7	1	0
Santa María, 1b	1	0	0	8	0	0
Arango, x	1	0	0	0	0	0
Totales	26	0	3	24	13	0

Anotación por entradas

San Luis	002 000 21x—5
Lacret	000 000 000—0

Sumario

Three base hits, A. M. Izquierdo; two base hits, P. Bartón (2), A. Jiménez; sacrifice hits, L. Manrique; stolen bases, Bernal, Castillo, Izquierdo; bases on balls, por Chacón 4, por Valiente 5; dead balls, a Izquierdo; tiempo, 1 hora cuarenta minutos; umpires, Sansirena (home), Beltrán (bases); anotador, F. Fernández.

M.E.C.D. 2016

Debe Ser Ejecutado Con Libertad y Facilidad el Swing en el Golf

Lo que dice el famoso Bobby Jones, sobre esta interesantísima parte del popular juego americano

(Por BOBBY JONES)

El hacer el swing libremente y con facilidad es un fin importante al cual todo jugador de golf debe dirigir sus esfuerzos. Los músculos tiesos, que impiden, en vez de promover, el progreso de la cabeza del club restan mucho poder al tiro, como también tienden a que el club no siga sus curso natural.

No hay nada oculto en lo que se refiere a pegar a una pelota de golf, pues aunque la aplicación puede ser algo más complicada, usamos únicamente los principios ordinarios del movimiento que realizamos muchísimas veces todos los días. Una vez que comience en su línea correcta, la tendencia del club será la de seguir su curso hasta que elementos extraños provoquen una alteración.

El error más grande de la mayoría de los golfers en la concepción del tiro es que consideran el mango del club como un medio para tranferir fuerza física a la pelota, cuando, en realidad, solamente constituye el medio de impartir velocidad a la cabeza.

Tendríamos todos mejor éxito si pudiésemos hacer que la distancia de un drive no dependiese de la fuerza bruta que se aplique, sino de la velocidad impartida a la cabeza del club. Es una cuestión de rapidez y no de esa fuerza bruta que dobla barrotes de hierro y levanta pesos enormes.

Me agrada considerar un club de golf como un peso atado a mis manos por un medio imponderable, un hilo, por ejemplo, y me gusta pensar que lo estoy tirando a la pelota con algo como ese movimiento que ejecutamos al hacer sonar un látigo. Con esta comparación quiero llevar al lector la idea de una acción relámpago de las muñecas.

NO HAY QUE EMPUÑAR DEMASIADO FUERTE

Es obvio decir que resulta imposible ejecutar el tiro en la forma que yo he sugerido si el club se toma fuertemente con ambas manos. He visto a muchos jugadores empuñar el club como si fuese una víbora venenosa y estuviesen en peligro inminente de sufrir una mordedura. La empuñadura fuerte pone, necesariamente tiesos todos los músculos de las muñecas y de los antebrazos, haciendo imposible todo grado de elasticidad. La empuñadura correcta, sobre todas las cosas, es liviana, lo suficientemente fuerte para tener el club sin apretar entre los dedos teniendo las manos cerca del cuerpo y algo más arriba de la cintura, permitiéndole levantar y bajar la cabeza del club rápidamente varias veces, utilizando varias veces las muñecas y las manos. Esto da una idea muy buena de cómo se debe empuñar el club.

Otro error muy común, que tiene su raíz en la misma mala concepción, es lo que llamamos el "pressing". La única objeción, al tratar de pegar excesivamente fuerte, es que el esfuerzo descompone la fácil flexibilidad del swing. Esto sucede porque no podemos apartarnos de la convicción de que estamos cargando pianos o removiendo tierra con una pala. El sacrificio de la velocidad en favor de la fuerza produce sea tensión que arruina el tiro y, aunque pegamos bastante bien a la pelota, su trayectoria es menor de la que produciría un swing más fácil y relajado. Y de esto tenemos la prueba de que muchas veces, cuando aliviamos el swing para evitar el peligro delante, vamos directamente a él, porque la pelota camina mucho más lejos de lo que anticipamos.

Con esto no quiero decir que no debemos tratar de pegar fuertemente a la pelota, pues no hay duda que cuanto más fuerte se pega, más lejos se envía, pero quiero advertir del peligro de pensar que estamos pegando "una barbaridad", cuando en realidad sacrificamos esa rapidez de movimiento y contacto, que es el secreto del poder.

Es de grandísima importancia en el golf salir con el pie derecho desde el primer tee, pues toda la vuelta se construye sobre el cimiento hecho en los primeros hoyos. Hace años descubrí que era un gran error comenzar en la primera salida a pegar fuerte, pues si salía en forma impetuosa, estando frío, siempre tenía dificultad con los tiros de salida—el driving—en los primeros hoyos, y una vez que los errores se habían cometido, siempre era doblemente difícil recuperar el terreno perdido. Así que desarrollé un plan sobre el cual he basado mi actitud desde entonces. Ahora comienzo con un tiro fácil y confortable en el primer tee y poco a poco aumento el poder en la medida que conviene y que me es posible; casi siempre encuentro mi forma al llegar al hoyo quinto, cuando he entrado en calor y cuando el swing natural trabaja suavemente, sin haber tratado hasta entonces de aumentar la distancia en una forma pronunciada. Encuentro que este sistema rinde positivos beneficios sin tener que hacer demasiados sacrificios en los primeros hoyos.

Nacionales Amateurs

La Liga Nacional de Amateurs anuncia para esta semana, los siguientes desafíos:

El sábado, a las tres de la tarde, el match suspendido entre los Tigres del C. A. C. y los Tigres de la Policía.

Y el domingo se efectuarán los siguientes:

EN MARQUESES FIELD

Un solo game: Universidad contra Policía, comenzando a las tres de la tarde.

EN EL STADIUM

A primera hora: Atlético contra Ferroviario. Y después, el importante juego de Marqueses y Blanqui-negros.

EN CARDENAS

Comenzando a las dos, Habana Yacht Club contra el Club Deportivo.

Batting Average de los Jugadores de la Vieja Liga Nacional

El Rajah Hornsby marca el paso a los hitters de este circuito

Larry Benton, leading pitcher

Véase a continuación el batting average y el record de los pitchers de la Liga Nacional, según las últimas estadísticas.

LIGA NACIONAL

BATTING INDIVIDUAL

	V	C	H	SB	Av
Haid, (SL)	5	0	3	0	600
Dawson, (P)	19	2	9	0	474
Hornsby, (B)	230	51	90	2	391
Granth'm (P)	177	35	66	4	373
Reese (NY)	115	22	42	2	365
Herman (B)	210	28	76	0	362
P. Wagner (P)	280	56	100	3	357
Callagham, (C)	155	18	55	4	355
Scott (P)	85	14	30	1	353
Bottomley (SL)	284	68	100	6	352
Douthit (SL)	325	61	114	4	351
Walsh (F)	20	4	7	0	350
Jablo'wski (C)	23	2	8	0	348
Picinich (C)	186	22	64	1	344
L'dstrom (NY)	276	43	94	6	341
Roettger (SL)	261	27	89	2	341
Lerian (F)	82	11	28	0	341
Wilson (CH)	246	47	82	1	333
Bissonette (B)	278	45	92	1	331
Ott (NY)	221	32	73	0	330
Holm (SL)	170	34	56	1	329
Sisler (B)	152	27	50	3	329
Brenler (B)	238	43	0	0	328
Hogan (NY)	138	20	45	0	326
Frisch (SL)	295	62	96	16	325
Harris (P-B)	34	2	11	0	324
Whitney (F)	244	32	78	3	320
Henrrick (B)	229	47	73	7	319
Grimes (P)	69	8	22	0	319
Stephens'n (CH)	252	35	80	6	317
O'Doul (NY)	144	22	45	3	313
Barnhart (P)	178	17	55	4	309
Miljus (P)	26	4	8	0	308
L. Wagner (P)	310	42	95	4	306
Purdy (C)	203	28	62	1	305
Pipp (C)	151	15	46	0	305
Dressen (C)	283	45	86	8	304
Grimm (CH)	257	32	78	3	304
Wright (P)	274	39	83	1	303
Richb'rg (B)	262	44	79	3	302
Bell (B)	270	33	81	0	300
Edwards (C)	10	0	3	0	300
Leach (F)	258	43	77	1	299
Kelly (CH)	34	3	10		294
Brown (B)	263	23	77	5	293
Partridge (B)	58	17	17	1	293
Thompson (F)	285	47	83	8	292
Allen (C)	202	21	59	1	292
Harper (NY-SL)	144	25	42	2	292
Cohen (NY)	244	36	71	1	291
Terry (NY)	230	46	67	3	291
Welsh (NY)	110	20	32	1	291
Sherdel (SL)	38	5	11		289
Cummings (NY)	14	3	4		286
High (SL)	162	24	46	1	284
Wilson (F-SL)	237	34	67	11	283
Traynor (P)	248	35	70	4	282
González (CH)	115	7	32	1	278
Critz (C)	325	51	90	8	277
Harnett (CH)	148	24	41	1	277
Hargrave (C)	83	8	23	3	277
Kelly (C)	170	18	47	1	276
DeBerry (B)	80	5	22	1	275
Walker (C)	286	39	78	8	273
Flowers (B)	77	16	21	1	273
Heathcote (CH)	66	13	18	2	273
Mann (NY)	66	15	18		273
Beck (CH)	217	33	59	1	272
Tyson (B)	210	25	57	3	271
Adams (P)	200	27	54	3	270
Mar'ville (SL)	119	16	32	3	269
Jahn (NY-P)	93	13	25		269
Taylor (B)	205	20	55	1	268
Burrus (B)	127	[illegible]	34	1	268
Hurst (F)	161	32	43	3	267
Hafey (SL)	200	37	53	2	265
Butler (CH)	155	15	41	2	265
Jackson (NY)	235	31	62	4	264
Sothern (F)	227	38	59	10	260
Maguire (CH)	244	30	63	3	258
Cuyler (CH)	191	34	49	6	257
Smith (P)	87	8	22		253
J. Smith (B)	104	12	26	1	250
Brandt (B)	40	3	10		250
Martin (SL)	8	4	2		250
Roush (NY)	157	20	39	1	248
English (CH)	195	24	48		246
Moore (B)	208	27	51	7	245
Mulligan (P)	41	2	10		214
Webb (CH)	129	22	31		240

PITTCHING RECORDS

	G	GG	W	L	PC
Benton (NY)	18	17	14	3	824
Lucas (C)	11	8	8	2	800
Mays (C)	12	4	4	1	800
Fitzsim's (NY)	17	8	10	3	769
Aldridge (NY)	9	2	3	1	750
Rhem (SL)	14	6	7	3	700
Haines (SL)	13	10	8	4	667
Alexand's (SL)	15	9	8	4	667
McWeeny (B)	20	6	8	4	667
Clark (B)	15	7	8	4	667
Jones (CH)	16	6	6	3	667
Nehf (CH)	16	5	6	3	667
Doak (B)	14	1	2	1	667
Mitchel (F-SL)	7	2	2	1	667
Littlej'hn (SL)	12	1	2	1	667
Haid (SL)	18		2	1	667
F'khouse (SL)	9		2	1	667
McGraw (F)	17		2	1	667
Wil'ghby (F)	15		2	1	667
Blake (CH)	13	5	7	4	636
Johnson (SL)	15	2	5	3	625
Sherdel (SL)	18	10	8	5	615
Grimes (P)	23	15	12	8	600
Jablon'ski (C)	20		3	2	600
Bush (CH)	22	6	7	5	583
Rixey (C)	21	9	11	8	579
Vance (B)	19	11	9	7	563
Luque (C)	15	4	5	4	556
Faulkner (NY)	18	2	5	5	500
Hill (P)	15	7	5	5	500
Delaney (B)	21	2	4	4	500
Fussell (P)	10	2	2	2	500
Edwards, (C)	17		2	2	500
Petty (B)	17	8	7	8	467
Malone (CH)	20	7	7	8	467
Kolp (C)	22	4	6	7	462
Miljus (P)	20	3	5	6	455
B'nes (NY-B)	14	4	4	5	444
Reinhart (SL)	9	3	3	4	429
Brandt (B)	10	7	6	9	400
Pruett (F)	10	4	2	3	400
May (C)	14	1		3	400
Ferguson (F)	16	3	3	5	375

COMENTARIOS SOBRE SPORTS AMATEURS

El Atlético de Cuba tiene dos juegos para esta semana.—En ambos pueden anexarse el triunfo.—Los Toletaris no están este año en condiciones.—Proyectos sobre basket ball.—Los teams débiles comienzan a prepararse.—Nadie quiere ser eliminado

(Por PEDRO GALIANA)

Los Tigres del Atlético de Cuba, dirigidos por el entusiasta Miguel Angel Estrada, tienen nuevamente dos desafíos por celebrar en una misma semana. El sábado se enfrentarán con los Toletaris de la Policía y el domingo la harán con los Pulgarcitos del Ferroviario.

La situación, como quiera que se pinte, es difícil para los anaranjados, pero examinando a sus contrarios tenemos que convenir que lucen con más probalidades a su favor que la semana pasada, cuando tuvieron juegos señalados con la Policía y la Universidad.

Cuando comenté el chance del Glorioso en esos juegos, me permití afirmar que alcanzarían una división de honores.sosp echando que vencerían a la Policía y que después serían derrotados por los boys de Juanillo Albear. La lluvia impidió que mis pronósticos se confirmaran. Esta vez, sin embargo, el "Atlántico", como lo llama el camarada Castillito, parece en condiciones para anotarse una doble victoria.

En el desafío del sábado se medirán con los Policías. En otros tiempos, esto significaría una victoria para los guardadores del orden, pero en la actualidad, a pesar de que la "poli" no ha perdido sus grandes jugadores, la falta de prácticas les impide jugar como es debido y esto les hace lucir débiles frente a todos sus contrarios.

El team policiaco cuenta todavía con Ballesteros, Sansirena, Vietti, Dopico, Suárez, Cándido Hernández y el viejo Maura pero ninguno de ellos puede ofrecer el máximun de sus esfuerzos. Una orden del Jefe de la Policía les impide practicar lo necesario para presentarse en condiciones, y en esta situación, ni aún la experiencia que tienen los salva del "set back".

El éxito de un team en el base ball, como en todos los deportes, depende principalmente de la práctica o entrenamiento que tenga. Se pueden reunir los mejores peloteros en un solo "nine", pero si no practican, aún cuando sean estrellas, recibirían continuas derrotas cada vez que se enfrentasen con teams perfectamente preparados.

En el team policiaco figuran muy buenos jugadores. No tenemos necesidad de citar sus nombres. Todos ustedes los conocen. Pero, esos hombres no pueden hacer nada en beneficio del team si no practican, y por lo que se ve, por ahora no tienen chance de ello.

Con este motivo, el Atlético encontrará el sábado un camino bastante fácil, y estará en magnífica posición para anexarse el game. El resto será fácil. El Ferroviario es bastante débil, y únicamente con el maravilloso Casas en condiciones, podrán repetir su hazaña de la primera vuelta, cuando propinaron al C. A. C., su primera derrota de la temporada.

Una doble victoria vendría muy bien a los anaranjados en estos momentos. Ellos no están descartados todavía y aún tienen recursos para meterse en la lucha por el primer lugar. Por lo pronto tienen dos pitchers muy aceptables, Beltrán y Pérez, y un conjunto de novatos que ponen en cada salida su mejor esfuerzo para ganar.

Ya lo he dicho varias veces. Yo no espero que los Tigres ganen el campeonato, ni que terminen delante del Vedado. Fortuna y Universidad, pero creo que estarán en la batalla todo el tiempo, y que al menor parpadeo de los tres clubs antes mencionados se colocarán en ventajosa posición para terminar en un buen puesto de la primera división.

LA SEASON DE BASKET

Ya comienzan a soltarse los basketbolistas. Al parecer, nadie está dispuesto a servirle de comparsa a Marqueses y Caribes, que durante los últimos años han sido los líders del basket ball entre nosotros.

Dentro de pocos días iniciarán los Tigres del Atlético su campeonato local y cuando se termine escogerán el mejor material del mismo para formar el team junior de la sociedad. El "Atlántico" vuelve este año a las contiendas de basket. Han estado retirados un año, pero ahora están muy entusiasmados, y parecen dispuestos a reaparecer con buen éxito. Ellos saben perfectamente que la temporada de novicios será por eliminación, y conociendo el calibre de los teams que presentan generalmente Marqueses y Caribes, tratan de formar un excelente quinteto que llegue a los finales de la temporada. Material no les falta, y coach tampoco, pues tienen un hombre de experiencia como Joe Rodríguez Knight, ex-estrella senior, a cuya pericia debieron aquella magnífica demostración que hicieron en el campeonato junior de 1924. Ese año Joe quedó en cuarto lugar con un team débil, donde figuraban Mario González, M. Martínez, Pablo Díaz (St. Paul), Mariano Garrido, Octavio González y otros más. Rodríguez conoce mucho basket y está en disposición de preparar un buen team.

También los muchachos de la Y. M. C. A., se entusiasman. Actualmente están celebrando una serie de juegos donde participan jugadores juniors y seniors de mucha categoría, que con sus demostraciones levantan el entusiasmo de los muchachos nuevos y les hacen pasar la bola y tirar al goal como es debido. Yo creo que si el coach de los Triangulares trabaja bien a los muchachos que tiene actualmente, podrá sacar de ellos muy buen partido para la próxima temporada.

En el Ferroviario también se habla ya de basket, y esto me demuestra que todos los teams débiles están dispuestos a prepararse debidamente para no ser eliminados con facilidad. Hasta ahora los clubs se limitaban a presentar un conjunto, y no se ocupaban de practicarlos debidamente, como hacen Vedado y Universidad, pero el sistema de eliminación aprobado recientemente ha variado la decoración, y ahora será necesario que todos inicien los campeonatos en condiciones, pues de lo contrario harán el consiguiente papel, quedando descartados en la primera semana de juegos.

A muchos de ustedes extrañará que nuestros clubs estén pensando ya en el basket, deporte puramente invernal, que está marcado en el calendario unionista para el mes de noviembre. El asunto no debe sorprenderles. El sistema de eliminación es una de las causas de este temprano entusiasmo. Aparte de eso, en el Norte se está jugando mucho basket actualmente.

Precisamente acabo de leer en el New "York Times" que los atletas de la Universidad de la Florida han emprendido con verdadero entusiasmo una tournee por el interior del estado, en la que celebrarán 12 games. Brady Cowell, el coach de la Universidad, no quedó muy satisfecho de las demostraciones de sus players en 1927, y ha decidido iniciar sus "work outs" desde temprano para formar un buen team.

Este es un ejemplo que deberían copiar los clubs que hasta el presente no han logrado pasar de la segunda división en nuestras contiendas oficiales.

Problemas de Base Ball

Sin nadie en las bases y dos outs, el bateador dispara un tribey por el center field, pero al pasar por segunda se olvida de pisar la almohadilla. El team que está al campo advierte su error y pisan la base estando en posesión de la boda. ¿Qué debe apuntársele al bateador, un tribey?

RESPUESTA

El scorer debe apuntar solamente un hit al bateador. No importazo haya sido de tres bases. Al no pisar la segunda perdió todo su efecto. Aparte de que, para los efectos del average, lo mismo se cuenta el hit que el tribey.

Batting Average de los Jugadores de la Liga Americana

Goose Goslin se mantiene al frente con más de cuatrocientos de average

Alvin Crowder, invicto

Véase a continuación el batting average y el record de los lanzadores de la Liga Americana, según las últimas recopilaciones oficiales:

LIGA AMERICANA

BATTING INDIVIDUAL

	V	C	H	SB	Av
Goslin (W)	192	36	79	10	412
Morgan (C)	122	20	46	0	377
Lazzeri (NY)	245	49	91	11	372
Berg (CH)	60	10	22	0	367
Gehrig (NY)	271	75	99	2	365
Fox (F)	145	28	51	1	352
Koenig (NY)	203	44	70	1	345
Simmons (F)	150	23	52	1	347
Wingo (D)	38	5	13	0	342
Bettenc't (SL)	91	20	31	1	341
Robertson (NY)	104	12	35	0	337
Manush (SL)	311	48	104	6	334
Fothergill (D)	177	23	59	6	333
Dugan (NY)	183	22	61	2	333
Pashal (NY)	45	7	15	0	333
Zachary (W)	30	1	10	0	333
Miller (F)	220	31	73	5	332
Cobb (F)	290	40	96	5	331
Kress (SL)	254	43	84	4	331
H. Rice (D)	302	54	99	9	328
Fonseca (C)	250	38	82	4	328
Flogstead (B)	274	49	89	6	325
Barnes (W)	250	41	81	5	324
Ruth (NY)	250	81	81	3	324
Durst (NY)	90	13	29	0	322
J. Sewell (C)	282	38	90	3	319
Myer (B)	252	45	80	9	317
Reeves (W)	199	27	63	2	317
Gehringer (D)	287	46	91	8	317
Meusel (NY)	200	32	62	2	315
K. Wil'ms (B)	226	33	71	1	314
S. Rice (W)	306	41	94	10	307
Crouse (CH)	194	10	38	1	306
Jamieson (C)	312	49	95	2	305
Combs (NY)	306	52	93	4	304
Cochr'ne (F)	204	40	62	2	304
Galloway (D)	102	13	31	4	304
Summa (C)	267	33	81	2	303
Metzler (CH)	211	34	64	7	303
Durocher (NY)	145	26	44	0	303
Hodapp (C)	172	22	52	1	302
Kenna (W)	53	6	16	0	302
Hale (F)	227	29	68	1	300
Berry (B)	70	8	21	1	300
Billings (D)	30	7	9	0	300
Uhle (C)	57	6	17	0	298
Heilmann (D)	278	38	82	4	295
Lind (C)	311	48	91	1	293
Reynolds (CH)	150	25	44	5	293
Hun'field (CH)	140	20	41	8	293
Manion (SL)	92	10	27	0	293
Rollings (B)	24	4	7	0	292
Taitt (B)	230	27	67	7	291
Schulte (SL)	293	46	85	4	290
Bishop (F)	196	42	56	4	286
Jones (W)	28	6	8	0	286
Bayne (C)	7	1	2	0	286
McManus (D)	230	30	65	6	283
Langford (C)	228	26	64	1	281
Barrett (CH)	203	30	57	8	281
Schang (SL)	135	20	38	4	281
Ruffing (B)	57	14	16	0	281
Orwoll (F)	32	7	9	1	281
Kamm (CH)	255	26	71	6	279
Ruel (W)	154	15	43	3	279
Hauser (F)	198	48	55	2	278
L. Sewell (C)	217	29	60	2	277
Sweeney (D)	178	37	49	10	275
Regan (B)	271	36	74	4	273
McCurdy (CH)	81	11	22	1	272
Shaute (C)	48	3	13	1	271
Speaker (F)	179	27	48	5	268
Hoyt (NY)	45	6	12	0	267
Tavener (D)	207	24	55	4	266
Myatt (C)	53	4	14	0	264
Judge (W)	255	42	67	5	263
Bluege (W)	251	39	66	9	263
Shea (D)	65	6	17	2	262
Lyon (CH)	62	4	11	0	262
Clancy (CH)	282	33	62	3	259
Todt (B)	239	33	62	3	259
French (F)	31	3	8	0	258
Heving (B)	78	6	20	0	256
Cissell (CH)	271	38	69	9	255
Falk (CH)	134	18	34	2	254
Mostil (CH)	190	27	48	11	253
Blue (SL)	250	42	63	5	252
Hayes (W)	171	22	43	2	251
Boley (F)	240	28	60	3	250
West (W)	140	19	35	2	256

RECORDS PITCHING

	J	GG	G	P	Av
Crowder (SL)	21	7	8		1000
Grant, (C)	12	4	7		1000
Voveleski (NY)	8	2	5		1000
Hoyt (NY)	15	9	10	2	833
Pipgras (NY)	21	14	14	3	824
Johnson (NY)	11	4	6	2	750
Morris (B)	22	10	11	4	733
Quinn (F)	14	11	10	4	714
Ehmke (F)	12	2	5	2	714
Pennock (NY)	17	13	11	5	688
Gray (SL)	20	12	12	6	667
Carrol (D)	16	9	10	5	667
Shealy (NY)	17	2	7	4	636
Braxton (W)	20	5	5	3	625
Walberg (F)	16	7	8	5	615
Grove (F)	18	9	9	6	600
Jones (W)	13	6	6	4	600
Thomas (CH)	18	9	10	7	588
Rommel (F)	17	3	4	3	571
Harris (B)	13	1	4	3	571
Hudlin (C)	20	6	7	6	538
Uhle (C)	19	12	9	9	500
Shaute (C)	18	11	8	8	500
Lyons (CH)	19	9	7	7	500
Bl'nk'ship (CH)	13	5	6	6	500
Marb'ry (W)	24	1	6	6	500
M'Fayden (B)	16	4	5	5	500
Stewart (SL)	12	2	3	3	500
Brown (W)	20	1	2	2	500
Sorrell (D)	12	2	2	2	500
Zachary (W)	14	5	5	6	455
Orwoll (F)	19	3	4	5	444
Faber (CH)	11	6	4	5	444
Miller (C)	12	4	3	4	429
Coffman (SL)	15	2	3	4	429
Ogden (SL)	19	10	7	10	412
Hadley (W)	14	5	4	6	400
Whitehill (D)	15	5	5	8	385
Russel (B)	15	5	4	7	364
Billings (D)	15	3	5	9	357
Ruffing (B)	20	18	6	11	353
V'n Gild'r (D)	16	3	3	6	333
Stoner (D)	22	1	2	4	333
Burke (W)	11	1	1	2	333
Moore (NY)	13	6	1	2	333

Tòpicos Futbolìsticos

A cargo de PETER

Noticias y Comentarios

Hoy se celebrará un match de entrenamiento en "Almendares Park", siendo uno de los equipos contendientes el seleccionado para ir a México, según nos anunciaron en una de sus gacetillas los de la Nueva Federación. A la hora en que escribimos estos renglones desconocemos las alineaciones. Si se nos envían la publicaremos en otro lugar del periódico.

Noticias de Montevideo dicen que, para asociarse al entusiasmo enorme que en todo el Uruguay ha despertado la victoria de sus jugadores en Amsterdam, el Municipio de aquella capital ha acordado dar a una el nombre de "Plaza de los Campeones Olímpicos".

También las mismas noticias dicen que el Gobierno uruguayo ha acordado conceder 20,000 pesos a los jugadores que componen el team olímpico.

Lo que no se sabe todavía cual es el comentario de los señores miembros de la Federación Nacional Española que declararon profesionales a los mejores jugadores hispanos.

El Celta de Vigo ganó en el primer partido que jugó en Buenos Aires y perdió el segundo. Dividió honores. Solo que en futbol a la anotación de goals se le da una importancia enorme, y por el hecho de vencer los argentinos en el segundo juego 8x0 después de perder en el primer match 1x0, los aficionados hispanos están descorazonados.

Nosotros éramos de los que creíamos que el Celta no ganaría ninguno de los dos juegos, y cuando así lo hacíamos constar pensábamos en las ganas que les tenían a los gallegos los suramericanos. Pero a pesar de todos los comentarios ganó el Celta el primer juego y por uno a cero, lo cual es algo que habla muy en alto del deportivismo de los suramericanos. ¡Qué difícil es ganar en patio ajeno con anotación tan exprimida!

Echad al vuelo las campanas de vuestro entusiasmo, señores celtistas. Tiene más mérito para nosotros esa victoria 1x0 que la otra 8x0. En la primera se advierte que hubo dos potencias, mientras que en la segunda se delata que solo hubo un equipo en el campo.

Lo que no encontramos bien es que ahora se le quiera echar la culpa de ese 8x0 a los Delegados. Hacía como dos meses que se hablaba de esos dos juegos y nadie criticó el handicap que representaba jugar dos partidos seguidos. Además, a lo mejor han jugado con el mismo team y en este caso "están a veintinueve iguales".

Muy malo no debe ser jugar dos partidos seguidos cuando se llevan quince o más jugadores. Miren si es malo, que para allá va el Barcelona a jugar también dos días seguidos, el 4 y 5 de agosto.

En "Le Mioir des Sports" escribe Gabriel Hanot acerca de la Olimpiada de Amsterdam:

"Los dos grandes héroes del torneo de futbol: el goalkeeper uruguayo Mazali y el holandés Van der Meulen.

El mejor árbitro: el español Pedro Escartín.

La revelación de la Olimpiada; el extremo derecho argentino Orsi, un jugador de una elegancia, de una precisión, de una fineza, de una facilidad, de un acierto que sugestiona a la muchedumbre.

Decepciones: Andrade, Petrone y Boslo.

Los mejores equipos: Uruguay y la Argentina; después, Italia y Alemania.

Los equipos más débiles: Estados Unidos y Méjico"

Le ha faltado decir al periodista francés:

"El team español muy amateur para competir contra tantos profesionales".

"Sincerator", cronista futbolístico de "Las Provincias", de Valencia, publica la siguiente nota sobre movimiento de jugadores:

Rey se va a Sevilla; Cabo y Rubio ya están en Madrid; Cubells se retira; Amorós se marcha al Athletic cortesano; Roca no podrá jugar en mucho tiempo; Areta emigra; decididamente esto se hunde. Se ha abierto la exportación y nos vamos a quedar en cuadro. Menos mal que se anuncia una de importaciones que da miedo, a juzgar por las muestras. Ya verán como salimos perdiendo dinero.

La Oficina Internacional ha rechazado la propuesta de Escocia de abolir el penalty. Nosotros opinamos lo mismo que Escocia. No sirve más que para que se la ganen los árbitros, si no los conceden, y les digan que estaban vendidos si los conceden. Y sirve también para que pasen un mal rato los que han de tirario, ya que un gran porcentaje de penalties se malogran por falta de serenidad.

Ya puestos a pedir cosas gordas, debían haber pedido los escoceses que se suprimieran los porteros. Resultaría una innovación muy interesante. ¿No? También pudieran pedir que los suramericanos no jugaran al futbol. Así al menos los del "Motherwell" podrían seguir diciendo que son maestros.

La Federación Nacional Española ha dispuesto que los traspasos de los jugadores amateurs sean en la segunda quincena de julio.

El señor L. Peñó, del "Fortuna Sport Club" nos envía la siguiente nota sobre una fiesta que ofrecerá esa sociedad a sus asociados esta semana:

"Los blanquinegros no se dan punto de reposo ultimando los detalles de organización para el baile que preparan para el próximo sábado.

Con esta fiesta quieren premiar los "fortunistas" la labor de su Sección de Foot Ball, que tantos días de gloria ha proporcionado a su club.

Para amenizar tan simpática fiesta, ha sido contratada la orquesta de Manolo Barba y el sexteto Cubano, que son una garantía.

Numerosas invitaciones se han venido recibiendo en los últimos días. El pedido de invitaciones no tiene precedentes.

Cualquier dato que solicite sobre tan magna fiesta, llame al M-1324 que se le informará ampliamente".

Antonio Castro, fortunista.— Le complaceremos.

Sportfolio

¿Por qué ha sido despedido Urban Shocker del New York Americano? ¿No cree usted que los Yankees necesitan reforzar su Cuerpo de pitchers?

¿Cuál es el batting que sostienen Julián Wera y San Byard, enviados por los Yankees al Club Albany, de la Liga del Este?

¿Cree usted que los Yankees contraten al pitcher Heimach, del Saint Paul? El pitcher Prudhomme, del Toronto, ¿pertenece a los Yanks?

El pitcher Benton, que está con los Gigantes, ¿perteneció alguna vez al Cincinnati Reds? Ese Benton que estuvo en el Cinci, ¿era zurdo o derecho?

¿Cuántos y cuáles son los receptores del New York Americano? ¿Quién es mejor en la actualidad: Pipgras o Hoyt?

¿Es cierto que el outfielder Ramiro Seiglie, del Vedado Tennis, ha jugado alguna vez base ball profesional? ¿Y el retirado Raúl del Monte?

¿Cuántos jugadores recibió el Pittsburg a cambio de Kiki Cuyler? ¿Ha pitcheaedo este año George Uhle, del Cleveland, algún juego de un solo hit?

¿Qué altura tienen los obstáculos altos y bajos que se usan en las carreras? ¿Se les permite a los jugadores tennistas amateurs jugar con los profesionales?

Con dos outs, las bases llenas y dos strikes sobre el bateador, el pitcher lanza una bola baja a la que el bateador le tira. La pelota se le va al catcher y anota un corredor, mientras el bateador llega a primera. ¿Vale la carrera?

RESPUESTAS A LAS PREGUNTAS DE AYER

El mayor número de errores que un team de las Grandes Ligas ha cometido en un juego, es 12. El Detroit estableció esa marca en 1901 y el Chicago la empató en 1903.

Walter Camp seleccionó su primer All-American de foot ball en 1899.

Wilbert Robinson asumió la dirección de los Dodgers en 1914. Dazzy Vance es superior a Jess Petty.

Fitzsimmons tenía treinta y cuatro años cuando le ganó el título mundial a Jim Corbett.

Una bola bateada que da en el plate y después cae en territorio bueno, debe contarse: fair ball.

El Vedado Tennis está este año en tan magníficas condiciones, en remos, que ganará posiblemente casi todas las regatas que se efectúen.

Alberto Carrillo, Jr. del Vedado Tennis, es el campeón de golf de Cuba. La Unión Atlética no tiene incluído en su calendario deportivo el golf. Si varios Clubs se lo piden tenemos la seguridad de que el máximo organismo lo incluiría.

Armando Barrientos, Gustavo Alfonso y Mario González, son los mejores sprinters cubanos, exceptuando a Pepe Barrientos. Armando es superior a Mario González.

Lea mañana: SPORTFOLIO

GRANDE

INYECCION "G" GRANDE

Cura de 1 a 5 días las enfermedades secretas por antiguas que sean, sin molestia alguna.

ES PREVENTIVA Y CURATIVA

BABE RUTH DICE:

—Estoy Luchando Por Tres Records.

—Tengo Esperanza de Lograrlos.

—Gehrig es un Bateador Excelente.

—El Tiempo Será Quién me Retire.

Antes de retirarme del baseball, quiero establecer tres records mundiales. El primero es: batear 500 home runs durante mi carrera. Actualmente tengo 450 home runs y creo que si me ayuda un poco la suerte podré alcanzar fácilmente la marca deseada.

Digo que si me ayuda un poco la suerte, porque en el baseball no hay nada escrito y nadie sabe si mañana mismo he de sufrir un accidente que acabe inesperadamente con mi carrera en las Mayores. Me estoy poniendo un poco viejo, Y sé perfectamente que a mi edad cualquier accidente trae siempre malas consecuencias. Ahora gozo de muy buena salud, pero nadie puede hablar sobre el futuro. De todos modos, yo creo que mis deseos se verán cumplidos, y que al retirarme del baseball podré dejar sentada esa marca de 500 home runs.

Mi segundo deseo es: romper mi actual record de jonrones. El asunto no es muy fácil que digamos, pero he tenido muy buena arrancada este año y, según los cálculos que sacan los periodistas, estoy en condiciones de batirlo. Sesenta jonrones son muchos jonrones. Pero he llegado a la mitad de la temporada con un paso que todo el mundo considera excelente y espero seguirlo para llegar hasta una nueva marca.

Mi tercer deseo es: establecer un nuevo record para carreras empujadas con mis batazos. Yo tenía el record hace dos años, pero Lou Gehrig me lo arrebató en 1927, después que empujó 176 con sus oportunísimos singles, dobles, triples y home runs. Si alguno de ustedes cree que empujar 176 carreras en una temporada es cosa fácil, puede tratar de hacerlo en los juegos que celebre. La marca es bastante respetable, y su poseedor tiene motivos para sentirse realmente orgulloso. Estoy tratando de batirla, pero me parece que me quedaré con las ganas hasta otra campaña.

Tengo a Gehrig por delante de mí, y aparte de eso, tengo la mala suerte de producir mis mejores batazos cuando no hay nadie en las bases. De todos modos, con suerte o no, tengo a Lou por delante y no crean ustedes que es muy fácil destronarlo. Gehrig es un bateador formidable Nó se ocupen de eso. Si en las Mayores hay algún player que esté en disposición de superarme en los jonrones, ese es Lou. Tiene condiciones naturales para batear homers y es un vredadero muchacho. Todavía le quedan algunos años de lucha en las Grandes Ligas, y tiene tiempo suficiente para hacer viajar la bola sobre las gradas cuantas veces lo desee.

Quisiera establecer además otro record antes de retirarme del baseball. Esto es, me gustaría participar en diez series mundiales. Actualmente he jugado en ocho, y este año, si los Yankees ganan el campeonato, elevaré la cifra a nueve, pero todavía me queda 1929 por delante, que no sé lo que pasará en él.

Hace algunos años anuncié a los fanáticos que me retiraría del baseball después de jugar mi décima serie mundial. Pero ahora he cambiado de opinión. Y estaré en el diamante mientras me lo permitan las piernas.

Cuando un player es joven, teniendo todavía muchos años de gloria por delante de él, puede permitirse el lujo de anunciar que en determinada fecha se ha de retirar. Pero, cuando uno se pone viejo y le coge cariño al juego, entonces se olvida de todas las promesas hechas anteriormente. El baseball es un deporte que atrae, y mientras más tiempo lo jugamos, más nos interesa y nos domina. Ty Cobb puede decirles muchas cosas interesantes sobre este asunto. Hace tres años que viene anunciando su retirada y siempre encuentra un motivo para quedarse en el field. Tris Speaker es otro que se quiere retirar desde hace tiempo y todavía no ha podido hacerlo. Y como éstos dos, pueden citarse muchos veteranos más.

Yo pensé retirarme en 1930, pero me parece que me quedaré en el diamante mientras pueda ocupar un puesto en el New York. El baseball me entusiasma de una manera extraordinaria, y pienso estar en el juego hasta que los años puedan más que yo. Y cuando me retire, espero dejar en los libros algunas marcas que sean difíciles de igualar.

No me atrevo a pronosticar nada. Pero haré mis mejores esfuerzos y procuraré alcanzar los tres deseos que mencioné anteriormente.

Liga Inter-Social

El Domingo:

Dependientes y Teléfonos

Los juegos de este circuito para la presente semana, son los siguientes:

EN VIBORA PARK

Por la mañana, el gran match de Dependientes y Teléfonos.

Por la tarde, a primera hora, Marianao contra San Carlos. Y después, Seguros Whitner contra Santos Suárez.

Vacan: Maristas y Vasallo.

Almanaque Basebolero

1927 — JULIO 12 — 1928

HOY HACE UN AÑO QUE..

—George Sisler, del St. Luis Browns, bateó un home run con dos en bases, en el noveno inning, y derrotó al Boston.

—Dazzy Vance, ponchó a 11 Piratas, pero no pudo impedir que el Pittsburg derrotase al Brooklyn con score de 2 por 1.

—Babe Ruth disparó su 30 th jonrón de la temporada, poniéndose a una ventaja sobre Lou Gehrig.

—Connally, pitcher del Chicago Americano, disparó cuatro hits de cuatro veces al bat.

—Freed aney, infielder del Boston Red Sox, fué enviado al Chicago Nacional por la vía de waivers.

SMART SET

DRAGONES 64 - VENTAS AL POR MAYOR

TRAJES PARA CABALLEROS

Smart Set, la fábrica más grande de Cuba, hace LA MAS GRANDE de todas las ofertas:

Trajes de Chantug Inglés ...	$ 3.50
Con Dos Pantalones	„ 4.50
Trajes de MUSELINA	„11.85
Trajes de GABARDINA ...	„12.85

Las ventas al detall en nuestras Sucursales:

HOLLYWOOD y SMART SET

MONTE 47 — MONTE 345

SMART SET: El Traje de Distinción

M.E.C.D. 2016

Radio y Electricidad

A GARGO DE ALBERTO GIRO

El domingo, 15, se efectuará Junta directiva del Radio Club de Cuba, en la Escuela de Artes y Oficios.

Según anunciamos antes de ayer, el próximo domingo se llevará a cabo una importantísima Junta directitva del Radio Club de Cuba, en los salones de la Escuela de Artes y Oficios.

Rogamos a todos los miembros de esta Directiva que asistan puntualmente, pues figuran en la orden del día interesantes asuntos a tratar.

El Radio Club de Cuba continúa creciendo a pasos agigantados, y ya su existencia está completamente afianzada.

La transmisión que ofrecerá la importantísima estación PCJJ de la Philips Radio, en Holanda, el día 20 del actual, de nueve a once de la noche, hora de la Habana, será interesantísima, pues se ha elegido un programa magnífico que evidencia el acierto característico del señor Armando Scherer, representante en Cuba de esta poderosa Compañía.

El programa lo publicaremos íntegramente, mañana.

El Radio Club de Cuba tiene en perspectiva varios interesantísimos concursos, todos muy originales, y a juzgar por la actividad que se les está imprimiendo muy pronto podremos disfrutar de esas justas que tantos contribuyen a mantener latente el interés por la radio.

La próximo semana pronunciará algunas palabras desde diferentes estaciones transmisoras, el comandante Casimiro Gumá, presidente del Radio Club de Cuba.

Hemos recibido las últimas revistas "Radio World", "Radio News", "Radio Revista", editada en la Argentina, que nos remite amablemente "The Diamond News", en la Arcada del Pasaje.

Gracias por la atención.

La influencia de las comunicaciones radiotelefónicas sobre las condiciones atmosféricas, no es tomada en serio en Inglaterra.

Algunos distinguidos hombres de ciencia de Inglaterra han ridiculizado la teoría de que las comunicaciones radiotelefónicas tienen influencia en el permanente mal tiempo que domina en todo el mundo.

La insinuación que se ha hecho de que las autoridades suspendan por el término de un mes las comunicaciones, con el fin de poder notar si mejoran las condiciones atmosféricas, ha sido recibida con mofa, y el argumento de que el tiempo se mantiene bueno cuando no hay movimiento radiotelefónico, es estimado como absurdo.

El superintendente del famoso observatotrio de Kew, Mr. F. W. Whipple, expresó lo siguiente al corresponsal de la Universal, quien quiso conocer su opinión sobre el particular:

"Esa insinuación no puede ser estimada de otra manera que calificándola de ridícula.

La cantidad de electricidad en el aire originada por las comunicaciones radiotelefónicas propaladas por una estación de gran poder, es insignificante comparada con la que desarrolla en la naturaleza en los momentos de temporal, por lo cual es indudable que la radiotelefonía tiene poquísima influencia en las condiciones atmosféricas."

El doctor L. J. Comris, de la oficina del Almanaque Náutico del Observatorio de Greenwich, quien hace predicciones sobre el tiempo, con el fin de auxiliar a la navegación, dijo lo siguiente:

"Ningún hombre de ciencia podrá hacer o apoyar una insinuación semejante."

Los funcionarios de la Oficina de Metereología, manifestaron más o menos la misma opinión. "La telefonía sin hilos, expresaron, no tiene ninguna influencia en el tiempo. Sería más correcto decir que el tiempo perjudica a aquélla. Jamás se ha hecho una investigación sobre el particular para que se pueda decir lo que se ha afirmado por algunos."

TRANSMISIONES PARA HOY

2-W-X de La Columbus, transmitirá noticias de cinco a siete.

2-M-G transmitirá de cinco y media a siete, concierto.

2-M-C transmitirán de seis a ocho concierto.

Programas extranjeros

Station W R C (National Broadcasting Company, Washington, D. C.) 469 meters, 500 watts.

Est. 6:45 am Tower Health Exercises, from NBC studios.

7:15 am Parnassus Trío, NBC feature.

7:30-7:50 am Cheerio, NBC feature.

9:00 am Copeland Hour, from N. B. C. studios.

10:15 am Radio Household Institute, from NBC studios.

11:00 am Organ Recital from the Homer L. Kitt studios.

11:45 am Hotel Pennsylvania Orchestra, NBC feature.

12:45 pm Sidney and His Mayflower Orchestra.

2:00 pm NBC studio program.

z6:00 pm Concert my the United States Navy Band.

7:00 pm Dodge Brothers Presentation, from NBC studios.

7:30 pm Hoover Sentilels, from NBS studios.

8:00 pm NBC studio program.

9:00 pm U. S. Weather Forecast, courtesy of Betholine.

9:00 pm Halsey Stuart Hour, from NBC studios.

9:30 pm Howard Correct Time, from NBC studios.

9:30 pm Dance Music.

10: 00-11:00 pm Slumber Music, NBC feature.

W O C, The Palmer School of Chiropractic. Davenport, Iowa.

Centra: Standar Time. 374,8 meters, 800 kilocycles, 5000 watts.

A. M. 10 to 10:10—Opening Markets.

10:00 to 11:00—Brunswich and Victor Record Prgoram.

P. M. 12:57 to 1:00—Standart Time Signals.

1:00 to 1:10 Weather Forecast and Closing Marcket Quotations.

5:30 to 5:40—Davenport Daily Times News Review.

5:40 to 5:45—Baseball Scores.

5:45 to 6:00—Chimes Concert.

6:00 to 6:30—Dinner Music by Trave O'Hearn's Orchestra from Le Claire Hotel, Molina, Ill.

6:30 to 7:00—Tre Hoover Sentinels.

7:00 to 7:30—Mrs. R. W.Middlebrook, novelty pianiste; Jack and Jill, popular music.

7:30 to 8:00—Maxwell House Coffe Hour.

8:00 to 8:30— Halsey Stuar Presentation.

8:30—Corret time Announcement.

8:30 to 9:00 Tre Two Black Birds.

9:00 to 9:30 Louise Herman, soprano; Genevieve O'Coonor, pianiste.

9:30 to 10:00—Te Pied Pipers.

10:00—Weather Forecast.

10:00 to 11:00—Herb Heur's Orchestra.

11:00 to 12:00—Trave O'Hearn and His Orchestra from the Le Glaire Hotel, Moline, Illinois.

W B A L. Baltimore. Eastern Standart Time—285 meters—1050 K. C.—5 K. W.

4:00 to 5:00 pm Salon Music by The Calvertons.

6:30 to 7:30 pm WBAL Dinner Music.

7:30 to 8:00 pm WBAL Mandolin Orchestra—Soloist: Roberta Glanville, soprano.

8:00 to 8:30 pm Recital by J. Fred Roming, baritone, and Helen Weishampel, pianist.

8:30 to 9:00 pm Maxwell Hour (N. B. C.).

0:00 to 9:30 pm Michelin Program (N. B. C.).

9:30 to 10:00 pm Flit Soldiers (N. B. C.).

SOLICITUDES DE TRABAJO
3 días
10 cts.
Hasta 20 palabras

Madres: cuando vuestros niños estén pálidos, desganados y enojadizos es señal de que necesitan que se les depure con el laxante suave refrescante y de sabor agradable
"SAL DE FRUTA" ENO
Marca de ENO'S "FRUIT SALT" Fábrica

Suscríbase al DIARIO DE LA MARINA

SOCIEDADES ESPAÑOLAS

CELEBRO SESION LA DIRECTIVA DE LA ASOC. CANARIIA

Importantes acuerdos tomados ayer en dicha reunión

Presidió la Asamblea el señor Hernabé García Morales, que ocupa ese cargo en propiedad; estando junto a él el vice-presidente primero señor Juan Baute González y el vicepresidente segundo señor Ignacio Padrón. De Secretario actuó el señor Felipe Acosta, que lo hizo por sustitución reglamentaria, por ausencia del señor José García. En su casi totalidad, concurrieron los señres Representantes por todos los organismos sociales.

Por el Comité Ejecutivo concurrieron todos sus miembros con el presidente General señor Domingo León González.

La sesión se inició a la una de la tarde del domingo último y terminó a las diez de la noche del martes.

A continuación ofrecemos los acuerdos mas importantes adoptados por la Asamblea.

Aprobar de conformidad el Acta correspondiente a la sesión ordinaria anterior.

Aprobar la Estadística del Movimiento Económico de las Delegaciones y Representaciones, correspondiente a los meses de Enero, Febrero, Marzo y Abril del corriente año.

Felicitar al señor Juan Mederos Lorenzo por su entusiasta y eficaz actuación en favor de la Delegación de Ciego de Avila, organismo que, con su valioso concurso y con el de los demás estimados asociados que integran su Junta Directiva, ha proporcionado en el primer cuatrimestre del corriente año, notable beneficio a la Colectividad.

Aprobar el Informe rendido por la Comisión de Glosa expresivo de que, examinado debidamente el período administrativo de los meses de Octubre, Noviembre y Diciembre del pasado año y Enero y Febrero del actual, con vista de las anotaciones de la Contabilidad Social y de los comprobantes justificativos de las mismas, fué encontrado de conformidad.

Quedar enterada de que se encuentra vacante el cargo de vicepresidente del Comité Ejecutivo, en virtud de no haber tomado pósesión del mismo el doctor Antonio Martínez Fraga.

Felicitar al señor Pablo Alvarez de Cañas, presidente de la Sección de Recreo y Adorno de la Asociación Canaria, por su plausible propósito de celebrar el día 8 de Septiembre próximo una gran verbena canaria, organizada por distinguidas damas de la sociedad habanera y de la colonia Canaria, cuyos productos destinarán sus organizadores a la construcción de una capilla en la casa de salud "Nuestra Señora de la Candelaria"; y tributar un aplauso, puestos en pie los señores Representantes, a las distinguidas damas que intervienen en la organización de eso festival y comunicarselo así, en atento escrito, a la Presidenta del Comité Gestor, Sra. Teté Bances de Martí, con la expresión de gratitud de los elementos integrantes de este superior organismo de la Asociación Canaria.

Aprobar el Reglamento de la Sección de Fomento Económico, con las modificaciones que se consignan en el acta de la Asamblea, y felicitar al Presidente y demás miembros de esa Sección por la eficiente gestión que han rendido en sus primeros meses de labor.

Aceptar la renuncia que de su cargo de Tesorero ha presentado el señor Salustiano Estevez Galbán, si bien haciendo constar lo mucho que se lamenta que sus múltiples ocupaciones particulares, que no le permiten atender las obligaciones inherentes a ese cargo; felicitándosele, a la vez, por la gestión que rindiera al frente del mismo durante el tiempo que lo ha venido desempeñando a satisfacción de todos los miembros del mas alto organismo de la Asociación Canaria.

Agradecer la atenta invitación del "Ateneo Canario de Cuba" para visitar la Exposición de cuadros de la notable pintora canaria señorita Dolores González, que se lleva a efecto en el edificio del DIARIO DE LA MARINA, prometiendo la asistencia de los señores Representantes.

Aprobar por unanimidad que la Asociación Canaria contribuya a la suscripción iniciada para regalarle una casa al señor Ernesto López, digno y caballeroso Secretario de la Administración del Gobierno Provincial, con la cantidad de mil pesos moneda oficial; y que el señor Rogelio Caramés, competente Jefe del Negociado de Asociaciones del Gobierno de la provincia, presente en esta Junta, en representación de la primera autoridad provincial, sea portador de un cariñoso y cordial saludo de la Asamblea para el señor López y dé los fervientes votos que por el restablecimiento de su salud formulan los señores de la Junta.

Tributar un aplauso al señor Luis F. Gómez Wanguemert, Representante por la Delegación de Zaza del Medio y Director de la Revista "Patria Isleña", por sus hermosas iniciativas, a virtud de las cuales concurrió el Comité Ejecutivo a las ceremonias que se llevaron a efecto para cubrir de flores la tumba de la venerable canaria doña Leonor Pérez, madre de Martí, primero, con motivo del Día de las Madres, en el pasado mes de Mayo, y luego, al cumplirse el vigésimo primer aniversario de la muerte de tan ilustre canaria el día 19 de junio; así como a la de ofrendar una corona de flores al pie de la Estatua del Apóstol José Martí, en el aniversario de su muerte, 19 del pasado mes de mayo.

Rendir testimonio de pésame, puestos en pie los señores Asambleistas, por el fallecimiento del socio fundador y de mérito, D. Juan R. Medina Espino y del Presidente del Centro Andaluz de la Habana doctor Mariano Caracuel.

Juntas.—Hoy, jueves, a las 9 p. m. celebrará junta ordinaria la Sección de Propaganda de la Asociación Canaria. Tratará de importantes asuntos.

Y mañana, viernes, celebrará junta, también, la Sección de Recreo y Adorno.

Velada en Honor de los Fundadores de la Juventud Asturiana

Para el día 14 del corriente anuncia esta prestigiosa institución una velada en honor de los socios fundadores, en cuyo acto se les entregará una medalla conmemorativa del décimo sexto aniversario y a los sócios de Mérito los diplomas que los acreditan como tales. Para dicho acto social, se están haciendo urgentes ensayos por el Cuadro de Declamación y Estudiantina, así como de varios números de variedades que prometen ser la sorpresa de la concurrencia.

Los asociados de Juventud Asturiana, recibirán con júbilo esta noticia. Ella dice mucho. Es el premio a los que continúan laborando por su engrandecimiento: es el estímulo a tantos desvelos y sacrificios.

EL NUEVO LOCAL DE LA BENEFICENCIA VALENCIANA

Esta humanitaria sociedad que desde hace siete años viene siendo el amparo de los valencianos indigentes y enfermos, ha trasladado su domicilio a Dragones y Paseo de Martí, altos.

En tan céntrico local han quedado instaladas las oficinas de la Secretaría de esta sociedad, donde diariamente se reunen los beneméritos valencianos para laborar en pro de sus paisanos caídos en desgracia.

Nuevos lauros deseamos a la prestigiosa Beneficencia Valenciana en su nuevo domicilio.

El doctor Mario G. Lebredo, del cuerpo facultativo de la Asociación de Dependientes, felicitado por el Presidente de la misma. El sabio médico nos habla a su regreso de los Estados Unidos del estado sanitario de América.

El presidente de la Asociación de Dependientes, señor Antonio Pérez y Pérez, ha felicitado atentamente al doctor Mario G. Lebredo, médico de la Casa de Salud La Purísima Concepción, por su labor como Vicedirector de la Oficina Sanitaria Panamericana de Washington. El doctor Lebrero fué electo para ese cargo en Lima, Perú, a fines del pasado año, por el voto unánime de las veintiún naciones representadas en aquel Congreso.

Nos ha manifestado el competente facultativo que las condiciones sanitarias de América son buenas en general. Y que la Oficina Sanitaria de Washington combatirá incesantemente de acuerdo con los gobiernos todas las enfermedades, especialmente las de carácter epidémico. El doctor Lebredo afirma que la Asociación de Dependientes puede estar satisfecha de su sanatorio—uno de los primeros en el mundo. Y el voto de este facultativo es de calidad, pues aparte sus conocimientos científicos, ha viajado por distintos países.

Médicos que como el doctor Lebredo honran a la ciencia de Hipócrates, son dignos de todas las consideraciones. Por eso el presidente de la Asociación, señor Pérez, le felicitó amablemente.

GRAN FIESTA DE LOS VILLALBESES EN S. FRANCISCO

Tendrá efecto el domingo y resultará muy lucida

Una gran fiesta tendrá efecto el próximo domingo en San Francisco de Paula. Es la simpática colectividad "Unión Villalbesa y su Comarca", la que ofrece este festival que dejará grato recuerdo en el ánimo de todos los asociados y sus familiares, ya que en honor de los mismos es la tradicional fiesta villalbesa, que tiene positivos atractivos para la atracción de los concurrentes.

Además de un suculento almuerzo, y después de los consabidos brindis, se iniciará el baile bajo la amplia fresca y cómoda glorieta de la finca del agua San Francisco, constando de un magnífico programa que integran danzones, fox y sones de los más en boga ejecutados por una de las mejores orquestas de la capital.

Laboran con gran entusiasmo por el mayor éxito de tan sugestiva fiesta, el tesorero señor Ramón Rey, don Jesús Cendán, estimado amigo nuestro que también pone su granito de arena al éxito de la fiesta. El secretario señor Manuel Naseiro y otro buen amigo nuestro el señor José García Tenreiro villalbés cien por cien y el señor Jesús Carballeira Portela y otros muchos, todos muy entusiastas y laboriosos.

Esperamos que tal acto alcance señalado esplendor, ya que todas las fiestas que se han venido celebrando de tal género como la que nos ocupa, lo han obtenido. Villalbeses a San Francisco de Paula el domingo, a pasar un día alegre y divertido, fuera del fragor capitaleño!

EL FESTIVAL DEL FOLKLORE EN EL CENTRE CATALA

Tendrá lugar en la noche de hoy jueves en el domicilio social sito en Prado 70, altos

La Sección de Folk Lore, tiene el honor de invitar a los señores socios y familias del Centre Catalá, para la fiesta que celebrará hoy jueves en el local social de Prado 70 altos.

El señor Pedro Boquet de Requesens, Presidente de las Secciones de Cultura y de Arte Escénico ha cedido galantemente una magnífica máquina cinematográfica y buen número de selectas cintas para que sean exhibidas en la fiesta hoy. Será amenizada esta exhibición con la interpretación al piano de diversas piezas clásicas y bailables.

Como de costumbre, el notable maestro Antonio P. de Jáuregui, tan apreciado, por sus reconocidos méritos como por su entusiástico amor a la Sección de Folk Lore, ejecutará al piano escogidas sardanas y la danza nacional catalana.

EL DIA 14 HABRA UN GRAN BAILE EN EL CLUB DEPORTIVO COVADONGA

Será el que se celebrará el 14 del corriente en los magníficos salones del Club Deportivo Covadonga: en honor de la bella señorita Estrella Enriquez Alvarez, candidata a Reina del próximo Certamen de Carnaval. Gratas y variadas sorpresas recibirán cuantas damas y damitas asistan al que promete ser un acontecimiento, por el gran entusiasmo reinante. La renombrada orquesta de Neno González, y el sexteto Botón de Rosa, amenizarán la fiesta con las mejores piezas de su escogido repertorio. Se invita por este medio a todas las candidatas al mencionado certamen a que asistan a realzar con sus gracias y encantos, los salones de la Casa Socia.

EL VIERNES CELEBRARA SESION EL EJECUTIVO DEL CENTRO GALLEGO

Hoy, viernes, a las 4 p. m. presidida por su Presidente, señor Jesús María Bouza, celebrará sesión la Comisión Ejecutiva de tan importante Centro.

Concurrirán todos los Presidentes de Sección que la integran y se tratarán asuntos administrativos de carácter ordinario.

PROYECTAN UNA NUEVA ESCUELA LOS DE VIVERO

Será establecida en la parroquia de Juanceda, ayuntamiento de Orol

Presidida por el señor Francisco Almoina y actuando el Sécretario señor Francisco Doeal, celebró anteanoche junta la Directiva de esta benemérita Sociedad de instrucción y beneficencia.

Entre otros acuerdos, tomó en principio el de construir un nuevo edificio escolar en la parroquia de Juanceda, Ayuntamiento de Orol, que hará el número 16 de los que posea tan importante Sociedad, única en su clase y orgullo legítimo de los vivarienses de Cuba.

También conoció del Balance semestral, revelador de la firmeza y del éxito conque trabajaj, así como de éxito conque trabaja, así como de tidos a la sanción de la Junta general, que tendrá lugar el próximo domingo 15, a las 2 p. m. en el Palacio del M. I. Centro Gallego.

Y por último, se aprobó un acuerdo de la Sección de Propaganda, relativo a la celebración con toda brillantez, de la tradicional fiesta de San Roque, la cual se llevará a efecto el domingo 19 de Agosto, en la finca "Las Piedras" que en San Francisco de Paula posee la Empresa de los manantiales de este nombre.

OPINION DE UNA ASOCIADA SOBRE ESPAÑA INTEGRAL

La opinante, señorita Elvira Díaz elogia el entusiasmo y tenacidad de la colectividad

En el día de ayer recibimos la opinión sobre "España Integral", que nos remite la entusiasta asociada, señorita Elvira Díaz Fernández.

Dice así:

Sr. Presidente de "España Integral".

Ciudad.

Señor:

Mi opinión acerca de la obra de "España Integral" constituye un sello para afirmar y celebrar con júbilo la realización de nuestras esperanzas. Con himnos cadenciosos merece ser cantada la obra de una Sociedad tan querida, que ha alcanzado, a pesar de ser muy joven, los triunfos más espiendorosos.

Es de admirar la fortaleza y tenacidad que caracteriza a los jóvenes que dirigen a "España Integral". Yo les felicito con entusiasmo. Si no cejan ustedes en sus nobles empeños, siguiendo siempre imperturbables y briosos la senda de éxitos que llevan, yo adivino para "España Integral" jornadas de gloria, que quedarán grabadas con letras de oro en el corazón de quienes nos honramos en pertenecer a esa Sociedad, que tan me simpatiza y a la que estoy dispuesta a prestar mi concurso y ayuda.

Deseando que nuestra amada "España Integral' siga prosperando, queda de usted atentamente (f.) Elvira DIAZ FERNANDEZ.

DURANTE LA CONVALECENCIA

Tonikel es precisamente lo que usted necesita para reponer las fuerzas perdidas. Esta preparación es una combinación de extracto concentrado de malta lacteada con glicerofosfatos y extremadamente agradable al paladar.

Sociedades Cubanas

HOY SE CLEBRARA LA "REUNION DEL TRIUNFO".—En celebración del éxito alcanzado en el baile del pasado sábado celebrarán esta noche en la casa del entusiasta directivo Pedro Muñiz Carrerá, la "reunión del triunfo", la Asociación de Corresponsales del Cerro.

Como ayer dije, esta fiesta será en San Benigno letra A, esquina a Agua Dulce y participarán de ella los miembros y simpatizadores de dicha sociedad.

Espero que resulte una bella fiesta la de esta noche.

☼

NUEVA FABRICA DE HIELO.—El próximo domingo estará de fiesta la simpática sociedad, orgullo de la barriada del Cerro.

Sus amplios salones se verán invadidos por las innumerables simpatizadoras de esta sociedad.

Tocará la orquesta de Gasso y el Sexteto Brillante, conjuntos musicales de muchas simpatías.

Un éxito rotundo alcanzará la Sociedad de Cosme Blanco Herrera número 7.

☼

LICEO DE PUENTES GRANDES.—El sábado se celebrará en los salones de este club un gran baile de sala patrocinado por la sección de Recreo y Adorno.

Este baile que como todos los que acostumbra a dar este club mensualmente, será a beneficio de los numerosos socios con que cuenta.

Una orquesta francesa y un son alternarán en la ejecución del selecto programa que se ha confeccionado.

☼

EL DOMINGO EN MEDINA.—La grandiosa matinée en el Reino de Terpsícore, que tendrá por escenario los aristocráticos salones de G y 21, local de la Asociación de Propietarios de Medina, promete resular como en anteriores crónicas he dicho, el "hit" de la temporada veraniega.

Numerosas son las peticiones de invitaciones que casi a diario se me hacen.

Según me comunican sus organizadores, pueden ser solicitadas por el teléfono F-2145.

En esta matineé tocarán el danzonero Calabaza y el sexteto "Los dioses del Amor".

☼

EL SABADO, EL BAILE DEL PILAR.—Es grande el entusiasmo que ha despertado el gran baile que celebrará la decana de nuestras sociedades el próximo sábado día 14.

En esta como en todas las fiestas del Pilar, tocará la orquesta completa del profesor Armando Cartaya, que tantos aplausos cosecha de nuestra juventud bailadora.

En esta fiesta será requisito indispensable a las damitas la presentación de la correspondiente invitación, por lo que suplica el Secretario que toda damita que la desee, la solicite por teléfono o en la Secretaría, Estévez 62.

Un triunfo se anotarán los organizadores.

☼

LA EXCURSION ABECEDARIA.—Jamás fiesta alguna habia despertado entusiasmo igual entre nuestra juventud bailadora.

Nos referimos a la extraordinaria excursión que están organizando los entusiastas chicos abecedarios, al barco del Club Pirata de la Playa de Cojímar.

Será como hemos venido publicando, el domingo 15, del actual, y no es aventurado predecir que esa fecha perdurará notablemente en todos los concurrentes, pues unido a la extraordinaria importancia de la fiesta en sí, hay la atracción de ese hermoso balneario que esta temporada luce como nunca. Será, pues, como ya decimos, asistir esa tarde a Cojímar y gozar allí de las delicias de la playa, una cosa indescriptible.

Dos orquestas ejecutarán un atrayente programa bailable, compuesto de más de cuarenta piezas, pues tan pronto acabe una dará comienzo la otra.

Las invitaciones familiares están ya circulando, y es tal demanda que es de temerse que se agoten rápidamente, mucho antes de la fiesta. Cualquier informe sobre esta fiesta puede hacerse al teléfono M 6109, o personalmente en San Rafael 84.

Ahora, sólo réstanos decir hoy, que esta fiesta será de socios exclusivamente, y que para asistir a la misma es necesario solicitar su inscripción como tal, en la Secretaría San Rafael 84.

La salida se hará de los muelles de la Compañía Cubana de Navegación, (al lado del muelle de Luz) y la hora de cita es la 1:30.

Seguiremos ocupándonos de esta extraordinaria matinée.

Enrique PORTO.

EL QUE AGREDIO A "LA ISLEÑA" HA SIDO DETENIDO

El agente Gayoso ha rendido al Juzgado un informe explicando cómo fué la agresión

El agente de la Judicial señor Antonio Gayoso, uno de los mejores y de los más honrados entre los agentes de dicho cuerpo, y dotado de una verdadera intuición policíaca y un amor al trabajo que le hace no desmayar nunca en sus investigaciones, rindió ayer un interesantimo informe acerca del hecho en el que resultara gravemente herida la noche del 30 del pasado junio, María Alonso García (a) La Isleña, de Estrella esquina a Franco, que recibió dos heridas de bala. Declaró la lesionada que un desconocido llamó a su casa y al salir disparó contra ella, hiriéndola y huyendo.

Gayoso ha informado al Juzgado de la Sección Tercera, que conoce de este hecho, que el autor de la agresión a La Isleña fué un jovencito de 18 años, José Luis Borges Jiménez, de Bruzón 26, el cual está enamoradísimo de María.

Esta correspondía a su cariño, pero tiene amores hace años con un individuo español, comerciante y rico, que al enterarse de que Borges la enamoraba, la amenazó con retirarle la pensión que le daba, y ella entonces le dijo a Borges que tenía que dejar de verla y galantearla porque le perjudicaba.

Pero el muchacho, enamorado y celoso, no quiso acceder e insistió para reanudar las relaciones, y al negarse ella le disparó dos tiros con un revólver calibre 22, huyendo por el fondo de la casa después.

Ella, para que no se enterara el español rico del hecho, no acusó a Borges. Este fué detenido por Gayoso e ingresó en el vivac ayer.

LOS CABARETS Y LA EXPENDICION DE LAS DROGAS

Informe rendido por un inspector de la policía secreta en relación con el asunto

El inspector de la Secreta, capitán del Ejército Libertador señor Tejeda, rindió ayer un informe acerca de las actividades que en la expedición de drogas heroicas tienen varios cabarets de esta capital y de Marianao.

Este informe está relacionado con la detención de Dulce María González, de 25 años y vecina de Neptuno 21, y de Dalia Espinosa, también de 21 años, vecina de San Miguel 15, que fueron detenidas en Marianao, en el kiosco "Los tres hermanos", por los detectives de la Secreta G. Cabrera, A. González y H. Olazábal porque vieron que Dulce María colocaba debajo de la mesa del kiosco un paquete con un papelillo de morfina.

Otra joven nombrada Lila y varios jóvenes que les acompañaban quedaron en libertad.

Dulce María y Dalia, esta última a pesar de sus protestas de que no es viciosa, fueron remitidas al Mariel.

El hecho ocurrió en altas horas de la madrugada de ayer, y las jóvenes fueron a Marianao después de haber bailado y adquirido la droga al parecer en el cabaret El Infierno, lugar conocido como centro de expendedores de drogas heroicas.

CERVEZA: CRISTAL PALATINO
DE VENTA DESDE EL DIA 15 DEL PRESENTE MES

FOLLETIN 36

LAS FIERAS DE TARZAN

NOVELA

POR

EDGAR RICE BURROUGHS

TRADUCCION DE

EMILIO M. MARTINEZ AMADOR

De venta en las librerías "La Moderna Poesía", Pí y Margall 135 y "Cervantes", Avenida de Italia Núm. 62.

(Continúa)

to determinado al lado del mecanismo de relojería. Cuando las dos palanquitas llegaran a tocarse, el tic-tac del mecanismo cesaría... ¡para siempre!

Jane y Tarzán se hallaban en el puente mirando la Isla de la Selva. Los hombres estaban a proa, contemplando también la tierra que crecía más allá del océano. Los animales habían buscado el refugio de la cocina, donde dormían acurrucados. Todo era paz y sosiego a bordo del buque y sobre las aguas.

De pronto, sin previo aviso, el techo de la cámara salió disparado a lo alto, una nube de humo donso se alzó mucho más arriba que el **Kincaid**, y se sintió una terrible explosión que estremeció el buque de popa a proa.

Inmediatamente se produjo en la cubierta un verdadero pandemónium. Los monos de Akut, aterrados por el estruendo, corrían acá y acullá, entre rugidos y gruñidos feroces. Sheeta saltaba a un lado y otro, desahogando su terror en espeluznantes gritos que helaban de temor a los tripulantes del **Kincaid**.

Mugambi también temblaba de pies a cabeza. Sólo Tarzán y su mujer conservaban la compostura.

Apenas se calmó el estruendo y cayeron al mar los restos, nuestro héroe se lanzó a meterse entre las fieras, apaciguando sus temores, hablándoles en voz baja y pacífica, acariciándoles los peludos cuerpos y asegurándoles, como sólo él podía hacerlo, que el peligro inmediato había pasado.

Un examen del desastre demostró que su mayor riesgo, en aquel instante, estaba en el fuego, porque las llamas lamían ávidamente la astillada madera de la destrozada cámara, y ya se habían apoderado de la cubierta inferior por la enorme brecha que la explosión había abierto.

Por milagro, ningún individuo de la tripulación del buque había resultado herido por aquel accidente, cuyo origen fué perpetuamente un misterio para todos menos para uno, el marinero que sabía que Paulvitch había estado a bordo del buque y en su camarote la noche anterior. El conjeturó la verdad, pero la discreción selló sus labios. Indudablemente no lo habría de pasar nada bien el hombre que había permitido que el enemigo de todos ellos subiera de noche a bordo, donde acaso había preparado la máquina infernal que podía haberlos lanzado en brazos de la muerte. No; el hombre resolvió guardarse su secreto para él solo.

Mientras las llamas iban ganando terreno, Tarzán vió claro que lo que había ocasionado la explosión había esparcido por el maderamen próximo alguna sustancia de gran inflamabilidad, porque el agua que sacaban con la bomba más bien parecía esparcir que extinguir el fuego.

Quince minutos después de la explosión salían de la bodega del sentenciado buque grandes y negras nubes de humo. Las llamas habían llegado al cuarto de máquinas, y el vapor no se acercaba ya a la costa. Su pérdida era tan segura como si las aguas se hubierran cerrado ya sobre sus socarrados y humeantes restos.

—Es inútil seguir más tiempo en el buque—dijo Tarzán al piloto, y como no tenemos esperanza de salvarlo, lo mejor que podemos hacer es arriar los botes sin más pérdida de tiempo y dirigirnos a tierra.

No quedaba otra alternativa, porque el fuego, que no llegaba todavía al rancho de proa, había consumido en las inmediaciones de la cámara todo lo que la explosión no dejó destrozado.

Arriaron al agua dos botes, y como no había mar el desembarco se hizo con la mayor facilidad. Ansiosas y ávidas, las fieras de Tarzán olfateaban el aire de la tierra nativa a medida que los botecillos se acercaban a la playa, y apenas hubieron tocado con la proa la arena, Sheeta y los monos de Akut saltaron por la borda y corrieron a escape hacia la selva.

Una sonrisa frunció los labios de Tarzán mientras las veía marchar.

—Adios, amigos míos — musitó.— Habéis sido aliados buenos y leales, y os he de echar muy en falta.

—¿Pero volverán, verdad, marido? —le preguntó Jane Clayton, que se hallaba a su lado.

—Puede que vuelvan, y puede que no vuelvan—replicó lord Creystoke.— No han estado a gusto desde que se los ha obligado a aceptar a tantos seres humanos en su compañía. Mugambi y yo les afectábamos menos, porque no somos, al fin de cuentas, más que medio humanos. Pero tú y y los tripulantes sois demasiado civilizados para mis fueras... De vosotros van huyendo. Indudablemente piensan que no pueden fiarse de sí mismas en tan estrecha proximidad a un alimento excelente, sin correr el riesgo de que en cualquier momento se les ocurra tomar un bocado por equivocación.

Jane rompió a reír, y dijo:

—En cambio yo pienso que quieren huir de ti. Tú estás siempre impidiéndoles que hagan algo que no ven motivo para no hacer. Como niños chicos, sin duda les entusiasma esta ocasión de libertarse de la severa disciplina paterna. Sin embargo, espero que si vuelven no sea por la noche.

—O que vengan con hambre, ¿verdad? — repitió Tarzán riendo.

Durante dos horas después del desembarco la pequeña partida estuvo contemplando cómo ardía el buque que habían abandonado. Luego llegó débilmente hasta ellos el ruido de una segunda explosión. Después de ella, el **Kincaid** comenzó a hundirse con la mayor rapidez, y no tardó en desaparecer bajo las olas.

La causa de la segunda explosión fué menos misteriosa que la determinante de la primera, pues el piloto la atribuyó a que reventaron las calderas cuando las alcanzaron las llamas; pero lo que había ocasionado el primer estallido fué un tema de considerables conversaciones y conjeturas para los individuos que habían desembarcado en la isla.

CAPITULO XX

Otra vez en la Isla de la Selva

Lo primero que resolvió la partida fué buscar agua dulce y acampar, porque todos sabían que su estancia en la Isla de la Selva podía prolongarse meses y aun años.

Tarzán conocía el manantial más próximo, al cual condujo inmediatamente a los suyos. Allí los hombres se pusieron a trabajar en la construcción de refugios y muebles toscos, en tanto que Tarzán se lanzaba a la selva en busca de carne, dejando que el fiel Mugambi y la mujer Mosula custodiaran a Jane, cuya seguridad no se había atrevido a confiar a ninguno de los forajidos que formaban la tripulación del **Kincaid**.

Lady Creystoke experimentaba una ansiedad mucho mayor que cualquiera de los desembarcados, porque el golpe para sus esperanzas y para su corazón de madre, ya cruelmente lacerado, no era el que significaban sus privaciones, sino el temor de no poder llegar a averiguar jamás el destino de su primogénito y no poder hacer nada por descubrir su paradero ni mejorar su condición, la cual, como es lógico, se aparecía a su mente con los colores más espantosos.

Por espacio de dos semanas la partida repartió el tiempo en los diversos deberes asignados a cada cual. Se mantenía una guardia diurna desde la salida a la puesta del sol en una eminencia cercana al campamento, saliente de rocas que miraban al mar. Allí estaba dispuesto para encenderlo un enorme montón de ramas secas, y en un tronco muy elevado que habían plantado en el suelo tremolaba una señal de socorro improvisada, hecha con una camiseta roja perteneciente al piloto del **Kincaid**.

Pero ningún punto en el horizonte que pudiera ser una vela o una columna de humo, vino a compensar los fatigados ojos que en interminable y desesperanzada vela no dejaban de recorrer la amplia extensión del océano.

Fué Tarzán el que sugirió, por fin, que trataran de construir un buque que los volviera a llevar al continente. El sólo podía enseñarles a fabricar rudas herramientas; y cuando la idea echó raíces en el cerebro de los hombres, todos mostraron ansiedad para dar comienzo a la tarea.

Pero a medida que pasó el tiempo y fueron viendo más claro las tremendas dificultades de la obra, comenzaron a gruñir y a pelearse entre ellos, de suerte que a los demás peligros vinieron a añadirse las disensiones y las sospechas.

Más aún que antes temía Tarzán dejar a Jane entre fieras que constituían la tripulación del **Kincaid**. Pero no tenía más remedio que cazar, porque nadie podía salir en busca de carne y volver con ella con tanta seguridad como él. Algunas veces Mugambi le reemplazaba en la caza; pero los venablos y las flechas del negro no eran nunca de tan certeros resultados como la cuerda y el cuchillo de Tarzán.

Finalmente los hombres empezaron a remolonear en su trabajo, para irse por parejas a la selva a explorar y cazar lo que se pudiera. En todo este tiempo no se había visto en el campamento la menor señal de Sheeta, de Akut, ni de ninguno de los grandes monos, aunque Tarzán los había encontrado a veces en la selva cuando cazaba.

Y mientras las cosas iban de mal en peor en el campamento de los refugiados en la costa oriental de la Isla de la Selva, surgió otro campamento en la costa norte de la misma.

Allí, en una pequeña caleta, estaba fondeado un bergantín de poco porte, el **Cowrie**, cuya cubierta se había enrojecido pocos días atrás con la sangre de los oficiales y de los miembros fieles de la tripulación, porque el buque había dado un verdadero mal paso al enrolar hombres como Gust, Momulla el maorí, y el perverso entre los perversos, Kai Shang, de Fachan.

Había otros además de ellos, diez en conjunto, que constituían la hez de los puertos del mar del Sur; pero Gust, Momulla y Kai Shang personificaban el cerebro y la astucia. Ellos fueron los iniciadores de la rebelión, encaminada a apoderarse del botín de perlas que constituía la riqueza del cargamento del **Cowrie** y repartírselo.

Fué Kai Shang el que asesinó al capitán mientras dormía en su litera, y Mumulla el maorí el que dirigió el ataque contra el oficial de guardia.

Gust, según su peculiar costumbre, había encontrado medios de delegar en otros los verdaderos homicidios. Y no porque tuviera sobre esta materia otros escrúpulos que los que despertaba en él un singular ciudado de su propia seguridad personal. Siempre hay cierto elemento de riesgo en la labor del asesino, porque las víctimas de sus asaltos rara vez se prestan a morir tranquilamente y de buen grado. Ocasiones hay en que hasta llegan a disputar con el agresor el

M.E.C.D. 2016

SOCIEDADES ESPAÑOLAS

SE INAUGURA HOY LA EXPOSICION DEL C. ASTURIANO

El domingo tendrá efecto una gran matinée en el palacio astur

Como todos los años se cerrará el ciclo de exámenes con una exposición de labores ejecutadas por las alumnas del Centro Asturiano durante el curso escolar que acaba de terminarse.

La exposición quedó instalada perfectamente y se abre al público hoy jueves, continuando el viernes y el sábado. Con este grato motivo el suntuoso Salón de Fiestas estará alhajado con verdadero lujo y será honrado por visitas de importancia social. Estará abierta la exposición desde las ocho hasta las once de la noche, y durante esas horas, las alumnas del grupo musical ejecutarán al piano piezas del más exquisito repertorio.

El Presidente de la Sección, don Jesús María López y su Vice, don Fernando Collar, que tomaron posesión de sus cargos muy recientemente, comienzan a dar pruebas de su actividad.

LABORES

He aquí la relación de labores que figuran en la citada exposición:

María Cuevas García: Bolsa de noche en blanco, cuadro en lausi, batica en seda. Angelita Cortina Linares: Sábana en blanco, cuadro en lausi, cuadro en oro, y abanico en lausi. Carmelina Cortina Linares: Cojín en blanco, mantón en seda, porta-peines en colores. Inocencia Torres García, sábana en blanco, cojín en seda y oro, pañuelera al lausi. Zenaida Díaz Almeyda: cojín en blanco, cuadro en lausi, porta-retratos en seda y oro. Blanca Migoya Menéndez: Sábana en blanco, cuadro en seda, cuadro en lausi, mantón en seda. Carmen García Ollé: Cojín en blanco, cojín en seda y oro. María Luisa Rodríguez y Caldevilla: Cojín en blanco, cuadro en lausi y cuadro en seda y oro. Hortensia Porrás Rodríguez: Tohalla en blanco, y cojín en seda y oro. Alejandrina Díaz González: Cojín en blanco, cuadro en seda y oro, pañuelera al lausi. Nieves Suárez Martínez: Sábana en blanco, cuadro en lausi, cuadro al lausi y seda, pañuelos al lausi. Amalia Santana López: Cojín en blanco, bandera en oro y cuadro al lausi. Flora Fernández Estévez: Sobrecama en blanco y lausi, cojín en seda y oro, y pañuelera en lauesi. Julia Fernández López: Sábana en blanco, cuadrillo en lausi, pañuelera en seda. Teresa Pérez Cortina: Cojín en blanco y lausi, cuadro en seda y oro. Mercedes Fernández Merino: Cojín en blanco, cuadro en oro y carpeta en seda y oro. Pura Alvarez Paín: Cojín en blanco y cuadro en seda, oro y lausi. Josefina Díaz Alvarez: Mantel en blanco. Emilia Fernández Rodríguez; Sábana en blanco. Minerva Castro Fernández: Cojín en seda y oro; y Pilar Cuervo Alvarez: Tohalla en blanco.

Acabadas felizmente las tareas escolares que tanto honran al Centro y al cuadro de sus profesores, ha decido la Sección de Recreo y Adorno celebrar una matinée bailable el próximo domingo. Comenzará a las dos de la tarde y será amenizada con los elementos inacabables con que cuenta el Centro y con la mágica atracción de que saben dotar a estas fiestas los entusiastas organizadores.

De música, no hablemos. Las más renombradas orquestas alternarán con los jazz, y habrá verdadera competencia por dar gusto a las damitas que serán el encanto de los salones. Las huestes de las bellezas y de la distinción, se preparan, y el sexo feo comienza ya a bailar de coronilla.

DE LOS EXAMENES

Relación de Tribunales y notas obtenidas por los alumnos del plantel "Jovellanos".

Clases especiales de Solfeo: Tribunal: Presidente: señor Enrique Leiguarda. Vocal Técnico: señor Fernando Carnicer. Profesora: señora Apolonia Comila. Secretario: señorita Adolfina Fernández. Alumnas examinadas que obtuvieron calificación de Sobresaliente: Graciela González Mazorra, Olga Rodríguez Peña, Josefina Díaz Basteiro, Delia B. Quiñones, Josefina Fernández Catoevilla, Caridad Domínguez Trujillo, Margarita Fernández Alonso, Herminia Suárez Martínez, Mercedes Fernández Merino, Herminia Ramos Rodríguez, Antonia Figueras Barceló, Bertha Grandio Hernández.

Día 4 de Julio: Clases especiales de piano: Tribunal: Presidente: señor Enrique Leiguarda. Vocal Técnico: señor Fernando Carnicer. Profesora: señora Apolonia Comila. Secretario: señorita Adolfina Fernández. Alumnas examinadas que obtuvieron calificación de Sobresaliente:

Margarita Fernández, Josefina Díaz Basteiro, Ada de la Campa, Olga Rodríguez Peña, Delia B. Quiñones, María J. Quiñones, María A. Amengual, Herminia Suárez Martínez, Josefina Castro Pérez, Noemí Mon López, Estrella Pérez Almeida, Mercedes Fernández Merino, Herminia Ramos Rodríguez, Bertha Grandio Hernández.

NIÑAS PREMIADAS

Taquigrafía.—Premio, María L. Romero Velasco, 1er. accésit. Matilde de Gutiérrez Normán, 2o. accésit. Iluminada Fernández Fola.

Mecanografía: Premio, Carmen García Ollé, primer accésit. Teresa López Díaz, segundo accésit. Ramona Suárez Milián.

Corte y Confección: Premio, Teresa Lavaniegos Alvarez, primer accésit. Luisa Suárez Martínez, 2o. accésit. Eulalia Oliveros Rodríguez.

Inglés primer curso: Premio, María L. Rodríguez Caldevilla, primer accésit. Encarnación García Villamil, 2o. accésit. Iluminada Fernández Tola.

Inglés 2o. Curso. Premio: Elena Rodríguez Caldevilla, primer accésit. Mercedes Fernández Merino, 2o. accésit. Sara Casares López.

Labores: Premio: Pura Alvarez Paín primer accésit. Josefina Díaz Alvarez, 2o. accésit: Teresa Pérez Cortina.

Teneduría de libros: premio: Encarnación García Villamil, primer accésit, Benigna Avila Alvarez, 2o. accésit: María L. Guerra Carás.

Aritmética Mercantil: Premio: Encarnación García Villamil, primer accésit: Hilda Grimberg Levy, 2o. accésit: Pura Alvarez Pain.

RESULTADO DE LAS OPOSICIONES CELEBRADAS EN LAS AULAS DE NIÑAS.—LETRAS

Aula primera: Premio: Caridad Teijeiro González, primer accésit. Dolores Canto Canto, 2o. accésit. Bertha Quiñones Menéndez.

Aula 2a. Premio: Edita Más López, primer accésit. América Rodríguez Menéndez, 2o. accésit: Dulce María Fernández Benítez.

Aula tercera. Premio: Carmen Iavaniegos Alvarez, primer accésit. Marina Rodríguez Caldevilla, 2o. accésit Hilda Fernández Acosta.

Aula cuarta: Premio, Josefina Díaz Basteiro, primer accésit: Alicia Cotarelo Méndez, 2o. accésit: Angelina Goya del Valle.

RESULTADO DE LAS OPOSICIONES CELEBRADAS EN LAS AULAS DE NIÑAS. CIENCIAS

Aula 1a. Premio: Aurelia Martínez Diez, primer accésit. Juliana González González, 2o. accésit. Josefina Más López.

Aula segunda: Premio, Margarita López Llabona, primer accésit, María D. Muñiz Valdés, 2o. accésit. Teresa Villaverde Blanco.

Aula 3a. Premio: Carmen Alvarez Manzanedo, primer accésit. Bertha Badías Vila, 2o. accésit: Josefina López Blanco.

Aula 4a. Premio, Rosa Vega Martínez, primer accésit: Balbina González 2o. accésit: Maximina Fernández Lindez.

CELEBRARON AYER JUNTA DIRECTIVA LAS H. DE GALICIA

Brillante actuación de la comisión de visitas al sanatorio

Se celebró junta directiva con asistencia de todos los vocales.

Se aprobó el acta de la junta anterior, el balance de Tesorería, e informes de Dirección, Administración y Comisión de Visita.

Se concedió un voto de gracias a la Comisión de visita al Sanatorio, por su brillante actuación y el detallado informe que presenta.

Se felicita al Cuerpo de Enfermeras.

Para sustituir al doctor Federico Ordets, se nombra con carácter interino, a propuesta del director, al doctor Evelio Molinero, como médico interno.

Se nombran dos enfermeras para la sala de especialidad de garganta, nariz y oídos.

Se dió lectura a tres pliegos de proposiciones para la pavimentación de calles y construcción de contenes para los jardines, habiéndose adjudicado al señor Manuel Nogueira, autor de proposiciones más ventajosas.

Se acuerda celebrar la junta general reglamentaria el día 22 del corriente a las dos en punto

EL NUEVO LOCAL DE LA SOCIEDAD CLUB VILLARIÑO

En él se efectuará la primera junta el próximo día 15 del corriente

Celebra esta sociedad en su nuevo local social próximo a terminarse, la Junta General reglamentaria.

Por cuyo motivo todos los asociados hacen lo que está a su alcance para que el próximo día 15 quede terminado.

Una comisión de distinguidas damas tiene a su cargo el mobiliario del local de tan simpática sociedad

El señor Presidente ruega a todos sus asociados concurran a dicha Junta por revestir carácter importante.

PASEO AL MARIEL DE LA ASOCIACION DE DEPENDIENTES

Allí se hará entrega del título de presidente de honor al coronel Cartaya

El próximo domingo, según hemos venido anunciando en otras ediciones, tendrá lugar la fiesta organizada por la Delegación que la Asociación de Dependientes tiene establecida en el bonito pueblo del Mariel, con motivo de entregar al coronel señor José Eliseo Cartaya el título de Presidente de honor de aquélla, a virtud de los valiosos servicios prestados a la Asociación, y el decidido concurso de su cooperación a la idea de constituir la Delegación, favoreciendo las gestiones para adquirir el mayor número de asociados en la zona comprendida dentro de los límites en que está establecida la gran fábrica de cemento "El Morro", de cuya industria es el señor Cartaya en la actualidad su representación más genuina, pues es el Presidente de la Compañía bajo cuyos auspicios gira tan poderosa industria.

La Delegación del Mariel al organizar la modesta fiesta en honor del señor Eliseo Cartaya, quiso que la Sección de Propaganda tuviera una participación en el acto del homenaje al ilustre asociado a quien se tributa, y con una galantería digna del mayor encomio, solicitó del Presidente de la mencoonada Sección señor Manuel García Fernández, que en la forma que le fuera oportuna, no dejara de asistir al solemne acto, que será en el bonito teatro "Llaneras" de la localidad, donde simplemente para los excursionistas se ha destinado una finca inmediata donde puedan merendar a la llegada, siendo por cuenta de los mismos el menú, que cada uno lleve a su guisa y talante, pudiendo asistir familiares de los asociados y otras personas amigas.

A la llegada de la excursión desde la entrada del pueblo hasta el lugar de reunión, una banda de música acompañará la marcha, que será presidida por los señores que constituyen la Deelgación, con asistencia del Alcalde local y ctras distinguidas personalidades entre las que figura el querido galeno médico de la Delegación doctor Cruz, y ostentando su brillante representación oficial, el señor José Esteban Toledo presidente de la Delegación.

Completan el programa los números siguientes: Después de la merienda, una asamblea en el teatro "Llaneras" donde se hará entrega al coronel Cartaya del título de Presidente de honor de la Delegación, pronunciándose alusivos discursos; visita a la fábrica de cemento "El Morro", visita a la academia naval, y al final se servirá un ponche ofrecido por el señor José Eliseo Cartaya.

La excursión partirá del centro social a las nueve de la mañana del domingo y saldrá del Mariel para esta capital a las cinco p. m. la Sección de Propaganda no obstante tener la excursión un carácter íntimo, admite la concurrencia de aquellas personas que quieran participar de un día de solaz y exparcimiento, aunque no sean asociados.

Los boletines de pasaje están de venta en el centro social hasta el viernes por la noche, y su costo es de un peso cincuenta centavos por persona.

EL SR. JUAN VIERA

Nos es grato referirnos a la estancia en esta capital del señor Juan Viera, activo y competente secretario de la Delegación de Ciego de Avila, cuya visita al centro social y a la casa de salud, le ha sido muy grata, por las atenciones de que ha sido objeto. El señor Viera ha venido acompañado de su distinguida esposa y de una de sus hijas, a la que el doctor Inclán, le practicará una delicada operación.

Le deseamos a tan distinguido visitante la más grata estancia en esta ciudad, y hacemos votos por el feliz resultado de la cura de su amada hija, para que al retornar a su hogar disfruten de la alegría a que es acreedor tan consecuente asociado y su distinguida familia.

MOVIMIENTO DE ENFERMOS HABIDO AYER HASTA LAS CUATRO DE LA TARDE, EN LAS QUINTAS DE SALUD

La Purísima Concepción de la Asociación de Dependientes

INGRESARON: Antonio López Ruiz; Julio Lew; Raul Rodríguez Rodríguez; Emiliano Crespo Martínez; Francisco Pérez de Castro; Miguel Sánchez Rodríguez; Isauro Rodríguez Simón; Manuel Campos Cumplido; Benigno Fernández Mateos; Manuel Antonio Grimon Gómez; Ciriaco Oroz Martínez; Alberto Alfonso Hernández; Macedonio Estevez Agüero; Rodolfo Chacón Cardona; José Romeu Villar; José Ruiz de Azúa; Mario Castañeda Aguirrezabala; Francisco Jover Everel; Silverio Fernández Otero; José Manuel Suárez García; José Díaz Díaz; Miguel Sánchez Rodríguez; Raul Beguery Quintela; Max Sheber; Antonio Arteaga Daubau; Juan Rodríguez Iglesias; Juan Amable Rodríguez, Antonio Sinconegui Ugalde; Manuel Areces Hernández; Antonio Fernández Trápaga.

SALIERON DE ALTA: Cipriano Bernal Cruz; Ramón Diez Valdés; Jorge Suárez Hevia; Jesús Martínez, Arenal; José Hernández; Antonio Lara González; Ramón Herrera Rodríguez; Enrique Llorente Gómez; Juan Gutiérrez Ortiz; Gustavo Pérez Benito; Eliseo Palacios Martínez, José Soto Pardo; Leonardo Calvo Rives, Pedro María Leal Hernández, Antonio Valero Vidal; Angel Araujo Temes; Rogelio Echevarria Ferrer, José Basallo Basallo; Francisco Carballo Fuste; Manuel Fernández Antana; Pedro Benitez Sera; Jesús Bello Gómez; Antonio Fernández Carreño; Mareclino Insausti Laza; Benito Aversa Sanchineto; René Diego Hernández; Arsenio Mier Santiago, Lorenzo Fernández López; Ricardo Coya Llabona; Enrique Benitez Alemán; Raul Rodríguez Rodríguez; Miguel Domingo Debul.

La Benéfica del Muy Ilustre Centro Gallego

INGRESARON: Gerardo Vazquez Padin; Antonio Conde Méndez; Antonio Regueiro Goyos; Justo Pita Guizán; Emilio Nariño Iglesias; Celso Rodríguez Quintela; Celso Alvarez Cachalchon; Miguel Pereira Martínez; Paulino Rivera Odega; Manuel Insua Rivero: Gumersindo Insua Vázquez; José Lago Quintela; Antonio Teijeiro Rodríguez, Belarmino Saavedra Carrodeguas; Wolff Bendller; Antonio García Iglesias: José Barrán Carreira; Angel Dominguez Otero; Manuel Prieto López; Ricardo Serantes Vieites: Antonio Ameneiro Vazquez; Manuel Gallego Seijas; Secundino Castro Nogueira; José Antonio Cortinas Gil; Antonio Alvarez Fernández; Ricardo Dopico Formoso; Notel Monick; José García Frade; Segismundo Expósito Palmero; Benigno Barreras Losada; Francisco López Castro; José Pérez González; Manuel Mouritiz Santalla.

SALIERON DE ALTA: Carlos López Fernández; Anuncio Atrio Iglesias; Baldomero Area Pérez; Manuel González Bueno, Emilio Ricardo Blanco Moldes, Segundo Boullon Cao, Ramón Fernández Pulpeiro, Manuel Tuñas Rivero, Celestino Ramos López, Daniel Rodríguez García, Robustiano Dovale Infante, Eugenio Estevez López, José Figueras Eiroa, José González García, Fidel Cadaval Vid, Basilio Nikiaforchen, Plácido Villamarca Pérez, Segundo Varela López, Cándido Rodríguez Lamas, Daniel Rodríguez Rodríguez, Celestino Fernández López, Felipe Gómez Rebolo, Antonio Fernández Camba, Manuel Pereira Veiga, José Peña Solaño, José María Hermida González, José Sosa Rosario, Angel Dominguez Otero, Francisco Vazquez López.

Covadonga del Centro Asturiano

INGRESARON: José María Rico; Evaristo Menéndez García; Faustino Martínez Rodríguez; Juan González Fuentes; Ramón Monteserin Alvarez; Francisco Alonso Díaz; Odilio Salgado Díaz; Agapito Fernández Arias; Manuel González Velasco; Modesto Herrera Hernández; Lisardo Pérez Martínez; José Acevedo Fernández; Enrique Blanco Fernández; Pablo Marino León; Ramón Otero Linares; Jesús Caso Blanco; Antonio Forastieri; Juan Rendueles Alfonso; José Menéndez Ronderos; Tomásá Argüelles Argüelles; Pedro Fernández García; José R. Corrales; Emeterio Aparicio Vicente; Florencio Prieto Menéndez; Manuel González Fernnádez; Enriqueta Loustanman; Caridad Varona Almahalla; Blanca Varona Almahalla; Miguel Alvarez Alonso; Luis Laestra Llerandi; Agustín Llera Prida; Hilario Muñiz Pertierra; Armando García García; Manuel Carriles Fernández; Anselmo López Fernández; Anselmo Barrera Fernández; Luis Hernández Sánchez; Liborio Menéndez Alvarez; Pedro Vidal Cernuda; Santiago González García; Joaquín Lavado Miró; Juan Suáárez Roban; Manuel Concha Peláez; Roberto Hidalgo Gato; Guillermo Luis Llamerán; José María Pertierra; Ramón Gutiérrez Valdés; Valentín López Menéndez; Manuel Martínez Arviza; Ricardo González Fernández; José López del Valle.

SALIERON: Luis Lastra Llerandi; Bernardo Bustamante (falleció) Ramón Gómez Fernández; Luis Bulnes Menéndez; Manuel Sánchez Sánchez; Manuel Alvarez Junco: Sebastián Martínez Bonillo; Francisco Alvarez Fernández; Fernando Hernández Montero; Joaquín Alvarez Alonso; Ramón Menéndez Fernández; Pablo Fernández Dorta; Jesús Mesa Quiepo; Angel Vigil Vigil; Manuel Cuervo Blanco; Nicolás González Alevedo; José García Alvarez; Basilio Hanimo García; Ricardo Flotez Tamargo, Luciano Fernández Menéndez; José Fernández Núñez; Aurelio Alvarez Sirgo; Manuel Valdés García; Tomás Delgado Rojas; Félix M. Mauricio González; Manuel Alvarez Fernández; Manuel Alvarez Grana; Francisco Menéndez Trio; Manuel García Fabián; Enrique Cosio Cosio; Faustino López Dorado; Celestino Esquerré; Francisco Santo Cardin; Manuel Alvarez Suárez; Luis Suárez Blanco; David Pérez Marcos; Ramón Fernáández Rodríguez; Francisco Diaz Valle; Romualdo Alonso diaz; Eduardo Fernández; Enrique Abreu Rodríguez; José Rodríguez Diaz; Isaac Barrocas Barrocas; Evaristo Zalduondo; Alberto Suárez Villar; Augusto Lerma Varona; Francisco Diaz Rodríguez.

Nuestra Señora de la Candelaria de la Asociación Canaria

INGRESARON: Sebastián Diaz, Narciso Gómez, Aanstasio Martin; José Vizcorqui; Blas Barrios, Jesús Felipe Feble; José González Pérez; Tomás Gil; Antonio Dorta; Basilio Rodríguez, Ramón Canfrac, Santiago Navarro.

SALIERON DE ALTA: Félix González; Juan Ortega; Miguel Rodríguez; Manuel Suárez Rodríguez; Rafael Yanes Martin; Francisco Navarro; Antonio Alemán; Domingo Pérez; Florentino García; Isidro Pérez; Severiano Rodríguez; Ciriaco Hernández; Domingo San Juan.

Sanatorio del Centro Castellano

INGRESARON: Antonio Mendieta, Vicenta Martin; José Luis Quesada; Joaquín Hernández García.

ALTAS: No hubo.

La Balear del Centro Balear

INGRESARON: Amparo Vazquez de Alvarez; Jesusa García Rojo; Guillermo Alemán Alemán; Elisa Fernánádez Vazquez; Herminia Cadenas Iglesias; Amparo Fernández de Alejandro; Graciela Lobo González; Amparo López Gómez.

SALIERON DE ALTA: Josefa Ferreiro Moas; Eusebia Marcos Paz; María Agra Otero; Sebastián Pecuas, Adoración Menéndez; Guillermo Vieras Pujol; Josefa Izquierdo Martin; Antonio Recort Reyes; María Rodríguez García; Josefa Rodríguez García; Antonio Riera Bonet; Herminia Rodríguez Domínguez.

Concepción Arenal de Hijas de Galicia

INGRESARON: menor Francisco Dametren, Pilar Pardavé; Dominga Rodríguez; Virginia Muñiz; Enrique Pérez; Manuela López; Estrella Rodríguez; Virginia Muñiz; Enrique Pérez; Manuela López: Estrella Rodríguez; Carmen Iglesias; Oliva Vena; Ramona Gaviero: Encarnación Rosa; Hortensia Porto; María del Pilar Vila; Elvira Pérez.

SALIERON DE ALTA: Olimpia López, Josefa Vazquez; María Borrás; Dora Arias; Aida Lorenzo; Asunción Meira; Consuelo González, Manuela Castro; Catalina Compañy; Ana Suárez; Constantina Fernández, Inés Hernández; Socorro Orta; Isolina Alvarez Novoa; Elisa Elizalde; Asunción Orta; Adela Núñez.

EL FESTIVAL DEL PROXIMO DOMINGO EN "LA TROPICAL"

La Beneficencia Gallega se anotará un nuevo triunfo ese día

Nada comparable con el entusiasmo que ha despertado este festival de Caridad, organizado por la Beneficencia de Naturales de Galicia, y que se celebrará el domingo en los jardines de La Tropical.

La oficina de la Beneficencia se ve concurridísima, por numerosas familias que acuden solicitando no solo la entrada, sino encargando el almuerzo, separando mesa, en una palabra, el domingo próximo, en La Tropical, se dará el espectáculo poco frecuente, de ver la Colonia Gallega allí reunida, disfrutando de los alicientes de este festival tan gallego.

Todos los servicios estarán convenientemente atendidos, en cuestión de "chantar", puede informarles La Presa, que es el encargado de todo lo que afecta a cantinas, restaurant, y toda venta dentro de los jardines.

Así que, todo encargo que desea hacerse, se dirigirán al señor La Presa, que los atenderá y servirá con su característica simpatía.

No olviden los bailadores que todos los salones de La Tropical pueden ser frecuentados; en todos se puede bailar, en todos hay buen servicio. Así que, por la modesta suma de la entrada, todos los jardines están a la disposición de los concurrentes. Además habrá numerosas comisiones encargadas de cuanto se relacione con el mas perfecto orden, y para proporcionar las mayores comodidades.

La venta de entradas estará situada a la entrada de los jardines, en tal forma organizada que el público sin dificultad ni demora puede adquirir su billete.

La cabalgata anunciadora saldrá de la Beneficencia gallega el domingo a las 9 de la mañana, en la que figurarán numerosas carrozas y automóviles, con la representación de las sociedades con sus estandartes.

Poco falta para que este festival se realice, y la Beneficencia Gallega, pueda anotarse el triunfo más significativo del año. En ello está empeñada la Colonia Gallega en pleno.

LA VERBENA DEL SABADO 14 EN EL MIRAMAR GARDEN

Los diversos comités laboran por que resulte un éxito

Que debía celebrarse el ppdo día 7 y que se transfirió debido a la inclemencia del tiempo, pues el torrencial aguacero caído durante toda la tarde y parte de la noche del sábado, destruyó el adorno dispuesto primorosamente y obligó a la suspensión de la tan atrayente Verbena.

Pero, la Comisión Organizadora, comprendiendo la ansiedad que existe entre los cientos de personas que a esta Verbena iban a concurrir, señaló la fecha del próximo sábado día 14 para su celebración.

Debemos manifestar por encargo especial de la Comisión Organizadora, que dicha fiesta no se suspenderá por motivo alguno, que las entradas de la fecha anterior así como las invitaciones son válidas para la nueva fecha.

Los diversos comités se encuentran laborando afanosamente, y la Comisión Organizadora está ultimando detalles.

El adorno de los kioscos, será algo que gustará extraordinariamente, pues el mismo es sencillo y elegante.

REFORMADOS LOS ESTATUTOS DE LA COLONIA LEONESA

La progresista sociedad entrará en una era de prosperidad

La Colonia Leonesa de Cuba entra en una nueva era de prosperidad e importante actividad social, con los acuerdos tomados por las Juntas generales celebradas últimamente.

Es indiscutible que con la insignificante cuota de cincuenta centavos que pagaban hasta ahora los socios no se podía nhacer grandes cosas, ni dar fiestas, etc., y más teniendo en cuenta que los gastos generales de la sociedad se llevaban una tercera parte y que en estos últimos tiempos hubo que dedicar todos los sobrantes a pagar los bonos emitidos para la construcción del panteón en el Cementerio de Colón.

Ahora con el aumento de cuota (acordado por la Junta general convocada al efecto y celebrada el día 6 del presente) se llevará a vías de hecho la compra de la finca para recreo de los socios y sobrará dinero para dar fiestas con frecuencia.

Precisamente ayer se reunió la Comisión de Fiestas y se acordó, en principio, celebrar dos grandes actos de esa índole en el próximo mes de agosto, absolutamente gratis para los socios.

Aunque no estamos autorizados para publicar detalles de las mismas, podemos anticipar que se trata de una excursión y una velada y baile e nel Centro Castellano.

LA BENEFICENCIA GALLEGA ANUNCIA UN GRAN FESTIVAL

Se celebrará el domingo en los jardines de La Tropical

Seguramente la Sociedad de Beneficencia de Naturales de Galicia, podrá enorgullecerse dentro de pocos días, de haber llevado a cabo una fiesta sin precedentes, por su enorme importancia y por su extraordinaria concurrencia.

La atención de todos está puesta en este festival, que a juzgar por los preparativos de sus organizadores, habrá de ser de una trascendencia inusitada.

Todos los jardines de La Tropical estarán dedicados el domingo próximo a esta gran romería.

En el "Mamoncillo", la Banda de Lalín, deleitará a los bailadores hasta las 8 de la noche que dura la fiesta. En el "Eusueño", el tan celebrado sexteto "Yara", tocará exclusivamente son, y en el salón "Tropical", el popular maestro Parada con su orquesta, hará sus acostumbradas filigranas.

En los distintos lugares de los magníficos jardines, habrá las clásicas gaitas, organillos, rondallas; en fin, que será una contínua alegría la tan renombrada romería de la Beneficencia Gallega, el próximo domingo en La Tropical.

Los concurrentes a esta fiesta pueden frecuentar todos los bailes, sin recargo alguno; sólo por el precio modestísimo de la entrada; toda la Tropical será ese día para distracción y recreo de los que concurran a este festival de Caridad.

Es de advertir, que el despacho estará situado a la entrada, para que la concurrencia pueda adquirir su tiket con comodidad.

Por lo que respecta al servicio de restaurant, basta decir que está a cargo de Vicent eLa Presa, que se propone hacer una verdadera exposición de comidas típicas; buenas empanadas, sabrosos lacones, filloas, cachelos, caldo del Rivero, en fin de todo lo que la tierra meiga de Galicia, nos manda tan delicado.

Si el tiempo quiere ser un poco bondadoso, el domingo se verá en La Tropical, la verdadera romería del año. Bien lo merece la Beneficencia Gallega, que tanto bien hace, y nada más justo que ayudarla.

Es el deber de todo buen gallego.

ACTOS PARA HOY

SOCIEDAD CASINA. — Junta Directiva en Santa Catalina número 2, Cerro, a las 8 p. m.

UNION DE NATURALES DE EL FRANCO. — Junta Directiva, en el Centro Asturiano, a las 8 y 30 p. m.

INSUA Y SANTA EULALIA. — Junta Directiva, en Esperanza 128, a las 8 y 30 p. m.

AGRUPACION Artística Gallega. — Junta Directiva, a las 8 y 30 p. m.

SOCIEDAD CASTELLANA DE BENEFICENCIA. — Junta Directiva, en Lamparilla 78, a las 9 p. m.

CLUB CARREÑO. — Junta Directiva, en el Centro Asturiano, a las 9 y 30 p. m.

EMIGRADOS DE RIOTORTO. — Junta Directiva, en el Centro Gallego, a las 8 y 30 p. m.

ASOCIACION DE ENFERMEROS Y ALUMNOS. — Junta general, en el local social, a las 8 y 30 p. m.

NUEVA DIRECTIVA DE UNA SOCIEDAD DE INSTRUCCION

Se trata de la de los Naturales de Villameá y Villaodrid

He aquí los señores que integran la nueva Junta Directiva de la Sociedad gallega de instrucción, naturales de Villamea y Villaodrid.

Presidente: José María Leivas, Vice Presidente: José A. González Vilaamil, Tesorero: José Pérez, Vice-Tesorero: José Fernández Requeijo, Secretario: Angel Bouso, Vice-Secretario: Florentino Sequeiro.

Vocales: los señores, Antonio Ginzo, Salustiano Rocha, Manuel Nogueira, Francisco García Méndez, Eliseo Muruais, Jesús Santirso, Aquilino Trigo, Antonio González, Manuel Freijo, José Veiga Rico y Eduardo Bares.

Suplentes: Daniel Trigo, Manuel Díaz Veiga, Hipolito Lombardero y Manuel González Mourelle.

A todos nuestra cariñosa enhorabuena.

LA REFORMA DE LOS ESTATUTOS DEL CTRO. BALEAR

La comisión designada para su estudio trabaja con entusiasmo

La Comisión designada en la Junta general últimamente celebrada, para que estudie todas aquellas modificaciones que se han de introducir a los Estatutos de esa admirable sociedad, viene laborando de manera activa y poseída del más vivo entusiasmo, a fin de llevar al articulado de esa ley social, todo aquello que signifique perfeccionamiento y amplitud para ejercitar los derechos sociales. Dicha labor culminará con un amplio y acabado informe que se elevará a la Junta Directiva y considerado por ésta, se dará a conocer a la General para su discusión y aprobación definitiva.

Forman dicha comisión, por la Directiva, los señores Pedro Masot Vidal, actual presidente de la sección de Sanidad, Manuel Landrove Pouso, presidente de la Sección de Fomento; Guillermo Alemany, presidente de la Sección de Propaganda, tres miembros por la General y el señor Juan Torres Guasch, Secretario-Contador, como asesor.

La labor de tan estimados señores, ha de merecer la más entusiasta aprobación, por lo útil y provechosa a los intereses sociales.

LA JUNTA DIRECTIVA

El máximo organismo de gobierno de esa Institución, está convocada para hoy jueves, a las ocho y media de la noche, en el local social, calle Habana 198, para celebrar sesión ordinaria correspondiente al mes en curso.

Es de gran trascendencia el acto que anunciamos. Asuntos de verdadera importancia se tratarán durante el mismo.

The FIRST NATIONAL BANK of BOSTON

Fundado en 1784

Capital y Reserva $50,000,000

Cuando usted va de viaje y lleva una de nuestras

Cartas de Crédito para Viajeros,

significa tener fondos a su disposición en 21,000 Bancos a través del mundo entero

Oficina Principal:

Aguiar esquina a Lamparilla

Sucursales:

Avenida de Italia 140 — Máximo Gómez 267

Asociación de Dependientes del Comercio de la Habana

SECCION DE BENEFICENCIA

Subasta de Suministro a la Casa de Salud "La Purísima Concepción"

De acuerdo con el artículo 15 del Reglamento de la Sección, se sacan a PUBLICA SUBASTA por el término de UN AÑO, los suministros de: Pan y Galletas, Pollos y Gallinas, Huevos, Pescado, Carne, Frutas, Viandas y Verduras. Las subastas se celebrarán el día 16 de Julio actual a las nueve de la noche en el Centro Social, ante la Comisión de Abastos. Las proposiciones serán dirigidas en sobre cerrado al señor Presidente de la Comisión de Abastos .En esta oficina en la Mayordomía de la Casa de Salud pueden ser examinados los Pliegos de Condiciones.—La Habana, 9 de Julio de 1928.—C. G. TOLEDO, Secretario.

666

Es una prescripción para CATARROS, GRIPPE, FLU, DENGUE, FIEBRE BILIOSA y MALARIA

Mata los gérmenes.

FOLLETIN 281

¡Vendida... en la Flor de su Juventud!

MARCEL PRIOLLET

NOVELA

VERSION DE FERNANDO BARANGO-SOLIS

TOMO II

De venta en las librerías "La Moderna Poesía", Pi y Margall 135 y "Cervantes". Avenida de Italia Núm. 62. Telfs. A-0545 y A-4953.

(Continúa)

Gracias a ella aquel tercer día pareció corto a Lisa.

Como en los días precedentes pasó largas horas hablando con Estrella.

Pero a pesar de haber recibido las confidencias de su nueva amiga, ella sin embargo no se atrevió a contarle las suyas.

El temor a una decepción le impidió decir que esperaba de un momento a otro la llegada de Ricardo.

Dejaba hablar a Estrella. Comparaba su amor al de ella. Ambos eran sinceros y profundos, pero el apasionamiento del uno contrastaba con la dulzura del otro.

Si José Estremadura no respondía al momento a la llamada enamorada de Estrella, se trocaría ésta en su más profunda enemiga.

Nueva Carmen, seguiría las trazas de sus antecesoras y demostraría su raza.

"Si ya no me quieres, te quiero yo.... Y puesto que te quiero... ¡guárdate de mí!..."

Al contrario de eso, Lisa comprendía que su amor por Ricardo de Orceval estaba formado de ternura.

Estaba pronta siempre a perdonarlo todo al que, según su creencia le había ocasionado mil torturas.

Ya podía él no quererla. ¡Qué importaba, si le consentía a ella que lo quisiera todavía!

Pero la quería... de eso estaba segura.

Lisa se deleitaba dejándose mecer por la dulce esperanza, y volando lejos, muy lejos de aquella bonita morada donde su desgracia había encontrado asilo...

Apenas si prestaba atención a la charla de Estrella.

Sin embargo entre aquellas dos muchachas había nacido una verdadera amistad y un fraternal cariño.

En un dae ellas aquel sentimiento era hijo del reconocimiento. En la otra era un instinto natural de expansión.

Y bajo el sol de España, el cielo cobijaba bajo su manto siempre azul, dos cabecitas, una rubia como el oro, y la otra negra como la endrina, que muchas veces mezclaban sus guedejas en un movimiento de mutua afección.

El tercer día pasó como los anteriores, es decir sin que se convirtiera en realidad el hermoso sueño que alentaba a las dos muchachas.

La noche que sucedió fué verdaderamente primaveral; parecía que se hallase uno en la estación de verano. El cielo estaba radiante de estrellas y de luz. El aire movía apenas las hojas de los árboles. Toda la atmósfera parecía saturada de caricias...

Lisa que para dedicarse mejor a sus ensueños se había retirado muy temprano a su habitación, oyó dar las doce, sin que pudiera conseguir conciliar el sueño.

Aquella noche esplendorosa, con el cielo tachonado de estrellas y embalsamada por el suave aroma de las flores que entraba por la abierta ventana, le producía un extraño malestar.

Por primera vez desde hacía mucho tiempo se atrevía su alma a volar por el espacio y encumbrarse a la alta cima, de donde el destino la había arrojado.

Le asaltó el deseo de dar a su meditación el escenario de la naturaleza y vagar por el jardín aquella bella noche contemplando aquel cielo de turquesa cuajado de puntos de oro...

Lisa echó sobre sus hombros un manto de seda procedente de Estrella y evitando cuidadosamente hacer el menor ruido, pues suponía que todos dormían, salió de su cuarto.

Conocía perfectamente la distribución de la casa. Así que no le costó ningún trabajo llegar hasta una terraza, que era su lugar predilecto. se apoyó en la balustrada contemplando a la claridad de la luna la fértil vegetación, y aspirando el aroma de las madreselvas que se enroscaban a los barrotes del balcón.

El lugar que Lisa había elegido paracía hecho a propósito para soñar en amor.

A los lejos se extendía a sus ojos una campiña frondosa, cuyas gamas de color se mezclaban armónicamente, dibujando unos contornos dulces y suaves pero sin nada que resaltase atrayendo la atención.

Aquella terraza no tenía más que una entrada, aquel incidente hacía que no tuviera uno que temer ningún importuno.

En ella, sobre la balaustrada, había una estatua del dios juguetón y malévolo, a quien Lisa iba dispuesta a sacrificar sus pensamientos.

Aquel Cupido gordinflón y mofletudo, sostenía un arco amenazador y parecía querer decir:

—¡Este es mi templo! ¡Mortales, celebrar mi culto!...

¿Oyó Lisa esa orden? Hay que creer que sí pues apenas hubo llegado a la terraza ya no apartó un solo instane de su mente el recuerdo de Ricardo.

Miraba una estrella que como un diamante parecía suspendida en el cielo azul y murmuraba:

—¡A estas horas Ricardo, mira seguramente esa misma estrella!

"Es seguramente mi nombre el que se eleva como una oración de amor hacia ese astro lejano...

"Un lazo indisoluble de amor nos une puesto que nuestras miradas se encuentran en el espacio.

"¡Si esto fuera verdad, qué feliz me sentiría!

Lisa se volvió hacia el diosecillo de piedra cuya blanca silueta se destacaba en la penumbra:

—¿Por qué tardas tanto en realizar mis ensueños?—preguntó la chiquilla con voz cálida a Cupido.

"¡Soy bien poco exigente! ¡Una sola cosa me basta!... Si Ricardo me ama yo sabré esperar...

"¡Esta idea llenará mis largas noches y mis eternos días de tedio, ayudándome a vivir! Será para mi amor lo que es el aire para mis pulmones...

El Cupido sonreía siempre, pero en la semipenumbra del lugar y presa de febril exaltación, Liso lo vió agrandarse. Sus ojos lo vieron entonces, no como la estatuilla de un dios juguetón y bondadoso, sino como un coloso dueño absoluto de todo poder.

Cerró los ojos, y un poco atemorizada murmuró:

—Sí... ya lo sé... tú eres el único dueño del mundo...

Cuando la joven abrió los ojos, comprendió que acaba de ser víctima de una alucinación producida por la constante fijeza de sus pensamientos en una sola idea.

La prudencia le aconsejaba marcharse de allí y volver de nuevo a su cuarto, pues sus manos calenturientas y sus mejillas arrebatadas le demostraban que sufría una indisposición, por cuya causa el aire fresco de la noche le producía unos fuertes escalofríos.

Pero le era muy dulce seguir en aquel poético lugar y entregarse de lleno a sus meditaciones.

Así es que dejándose caer sobre un banco de piedra, Lisa se entregó nuevamente a sus ensueños.

Ahora se complacía en revivir en su memoria la idea que le había asaltado aquella mañana, aquella dulce idea que le había permitido pasar todo el día mecida por una dulce esperanza, y ahogar la inquietud que le producía el silencio de sus amigos

¿No estaría Ricardo en camino de aquel sitio?

Lisa se lo imaginaba enterándose por María o por Miguel Abril, del lugar donde su novia había ido a parar.

Lo veía precipitarse a la calle, llegar a la estación, coger el primer tren que saliera para España y pasar horas de angustia e impaciencia metido entre las cuatro tablas de un wagón. Lo veía ansioso volando hacia ella pareciéndole interminable el camino y empujando con la mente aquel tren que no llegaba nunca al lugar donde le esperaba su ardiente amor...

Por fin pasaba la frontera... Ricardo bajaba del tren... tomaba un coche...

"¡Cochero, a escape!... Azuce su caballo que voy en busca de mi amor..."

Y Lisa, transportada en brazos de la ilusión, veía el carricoche corriendo por la campiña. Lo veía atravesando los pueblos dormidos, las carreteras polvorientas, los campos sembrados... y acercándose... acercándose cada vez más...

Y hasta oía, oía perfectamente los cascabeles anudados al cuello del caballo... El ruido callaba de pronto... el coche debía haberse parado.... Así Ricardo acababa de llegar... estaba allí... ¡lo iba por fin a ver!...

La nerviosidad de Lisa había crecido por momentos, su cabeza alucinada ya no distinguía lo real de lo quimérico.

Extendió sus brazos hacia adelante como queriendo estrechar en ellos al sér que su desvarío le había hecho ver...

Y de pronto, cuando iba tal vez a reponerse de su quimera, vió aparecer ante ella una silueta humana que se destacaba en la sombra, encaramándose en la balaustrada y subiendo del camino por donde acababa de oir pasar y pararse el carrichoche que creyó la traía su amor...

La ficción se convertía en realidad, pues estaba bien vivo y era bien real el sér que acababa de subir por el balcón, y corría presuroso hacia Lisa.

Esta cayó, mas que se echó, sobre el ancho pecho que le brindaba abrigo...

Medio desfallecida, gimió:

—¡Ricardo!... ¡Ricardo mío!...

Al pronunciar aquellas palabras los brazos que la estrechaban se aflojaron, los labios que buscaban los suyos se apartaron.

Y Lisa comprendió su error.

En un momento salió brutalmente del éxtasis dulcísimo en que estaba. Y dentro de su corazón, que latía aún con una violencia desconocida, sintió una desgarradura de intenso dolor...

¡No era Ricardo!... Pero sí un desconocido, un guapo muchacho con los ojos muy negros... Aquel era el hombre que Estrella le había descrito tantas veces: José Estremadura...

Haciendo un poderoso esfuerzo de voluntad, la joven consiguió vencer

M.E.C.D. 2016

ANUNCIOS CLASIFICADOS DE ULTIMA HORA

A-3333 — A-1014

A ALQUILERES DE CASAS

A1 HABANA

REBAJADA Y PINTADA

Se alquila la tercera planta de Gervasio 188, compuesta de saleta, tres amplios cuartos, buen baño intercalado, comedor, pasillo, cocina y servicio de criados, agua abundante. Informes en la misma.
U. H. A-1 31863 15 Julio.

ALMENDARES NUM. 73,-casi esquina a Carlos III, primer piso de reciente construcción en $55.00, compuesta de sala, comedor, tres cuartos, baño intercalado moderno, cocina y servicios de criado. Informan: Carlos III número 73, bajos. Teléfono U-1564.
A-1 U. H. S-5183 12 Julio.

SE ALQUILAN los altos de Obrapía número 61, local propio para casa de comisión para notarías u oficinas. La llave en la misma de 8 a 11 y de 1 a 6. Informan teléfono F 3417. de 1 a 3 p. m.
UH A1 32225 12 Julio.

SE ALQUILAN hermosas casas modernas, Arbol Seco número 71, altos, entre Benjumeda y Santo Tomás, próxima a Luna Park; tiene sala, 3 grandes habitaciones, comedor, baño completo y cocina de gas. Precio: $40.00. Y Arbol Seco 61, con sala, saleta, 2 habitaciones, baño completo, $35. Más informes a los teléfono U-1478 y U-5089.
U. H. A-1 S-5252 17 Julio.

O'REILLY 77 ALTOS

Se alquila un magnífico apartamento con balcón a la calle, lavabo de agua corriente y a una cuadra del parque central, muy barato. A1 32945 17 Julio.

AGUACATE 39. Se alquila una planta baja. Informan en los altos.
U. H. A-1 32766 13 Julio.

SE ALQUILAN los modernos altos San Miguel 118, independientes. Sala, antesala, cinco cuartos, comedor, baño intercalado y todo servicio; agua motor. Alquiler: 90 pesos. Llave en los mismos. Dueño: teléfono F-2973.
U. H. A-1 32828 12 Julio.

MUY BARATO alquilo el primer piso de la casa Esperanza 144 compuesta de sala, recibidor, 2 cuartos, comedor al fondo, baño completo y cocina de gas. Informan Amistad 118. teléfono A 3756.
UH A1 33154 13 Jul.

EN OQUENDO 8 1|2 altos, alquilo casa grande y moderna, muy fresca. Está casi esquina a Neptuno. La llave e informes en Neptuno No. 217, Meublería.
A-1 33172 15 Julio.

RAYO 77

Se alquilan los altos de esta bonita casa, con cinco habitaciones, sala, saleta, baño y cocina. Precio sumamente módico. Llave e informes en los bajos.
A-1 33213 16 Julio.

SE ALQUILA una hermosa casita en Acosta número 81, altos. Sala, saleta, dos cuartos, cuarto de baño, comedor y cocina. La llave en los bajos. Informan: Telf. I-7777. A-1 33228 16 Julio.

ALQUILO bajos, Refugio 29 y 30. Aguiar 47, sala, comedor, dos y tres cuartos, baño etc., Habitaciones, con y sin muebles, con y sin comida, desde $15.00. Teléfono M 4011. A1 33326 13 Julio.

INFANTA Y CONCORDIA 263-C

Se alquila el primer piso de construcción moderna compuesto de sala, recibidor, 4 cuartos, baño intercalado, patio, cocina y servicio de criado, precio moderado. Informe U 3213. A1 33325 13 Julio.

SAN RAFAEL 61 altos entre Campanario y Lealtad, sala, saleta, tres habitaciones, baño intercalado, comedor al fondo Servicios criados. A 0894.
A1 33309 14 Julio.

PARA matrimonio $3.700 fresco 2do. piso Tenerife 6 una cuadra de Monte, al lado de la Iglesia San Nicolás. tercera lechada, 2 cuartos, muy grandes, cuarto baño completo. A 4311.
A1 33312 13 Julio.

TENIENTE REY 92

Entre Villegas y Aguacate. Alquilo en 45 pesos moderno alto, compuesto, sala, tres habitaciones, comedor, cocina, baño, terraza al frente. Agua abundante. Tiene motor. Llave en el bajo. Agua abundante. iene motor. Llave en el bajo. Informan: Animas 90 bajo. Teléfono F 5386 y A 3695. UH A1 S5381 14 Jul.

ALQUILO Corrales 265 última cuadra, cuatro camiones, casa de sala, dos cuartos, comedor, cocina y baño. Precio $40.00. Teléfono X 1717. Informan.
A1 33322 14 Julio.

PISO AMPLIO

Campanario 88, casi esquina a Neptuno, se alquila un primer piso, compuesto de tres habitaciones y una para criados, sala, comedor y recibidor, servicios sanitarios modernos, agua abundante, entrada independiente para la servidumbre. Precio 75 pesos. Informan el portero y teléfono A 2708. A1 33278 13 Julio.

SE ALQUILAN los bajos de San Miguel número 142, muy frescos;; zaguán, sala, recibidor, cuatro habitaciones, baño completo, saleta, cocina, cuarto y servicio de criados. Llaves en la bodega. Informan: Carlos III No. 233, bajos
A-1 S-5371 21 Julio.

A2 VEDADO

SE ALQUILAN los amplios y modernos altos de la casa calle 11 número 168, entre J. e I. Informes en la misma. Teléfono F-4864.
UH A2 32648 12 Jul.

SE ALQUILA el grande y ventilado chalet de esquina D y 21, Vedado. Alquiler rebajado: $100. Llave en B No. 205. Informan: A-4820.
A-2 S-5351 15 Julio.

SE ALQUILAN los modernos, cómodos y frescos altos de Línea número 89 y Línea esquina a 6. Teléfono F-1187.
A-2 S-5369 19 Julio.

ALQUILO, recién fabricado, piso alto, en esquina de 21 y 4, con sala, comedor, dos habitaciones, cocina de gas y espléndido baño, con agua caliente y fría. La llave en la bodega. Informan: F 5068.
UH A2 32939 12 Julio.

ALQUILO modernos altos, muy frescos, recibidor, cuatro dormitorios, a la brisa, lujoso baño intercalado, pantry. terraza cuarto y servicio de criada. Garage. $90. Calle 27 núm. 388, entre 4 y 6. Vedado.
UH A2 S5382 14 Julio.

VEDADO. Se alquila el moderno alto de la casa 5a. entre 4 y 6, a una cuadra de Calzada, con terraza, hermosa sala, living porch, cuatro espléndidos cuartos con lavabos de agua caliente y fría, cuarto baño, pantry, cocina de carbón e instalación de gas si se desea, dos cuartos criados, garage para dos máquinas y cuarto chauffeur. En precio de situación. Informan en el A 3629. Para venta de 2 a 6.
A2 33261 17 Julio.

VEDADO, $75.00

Se alquilan lujosos altos con garage, calle 15 esquina a 20. La llave en los bajos. U. H. A-2 S-5375 15 Julio.

SOLICITUDES DE TRABAJO:
10 CENTAVOS
DEPARTAMENTO DE ANUNCIOS CLASIFICADOS
DE 7 A. M. A 4 P. M. 10 CENTAVOS
Y DE 4 A 10 ½ P. M. 15 CENTAVOS

VEDADO, CASITA MODERNA $25.00 CON LUZ

Se alquila, calle 20 No. 28, entre 15 y 17. La llave en la bodega. Guaguas por la esquina de 17.
A-2 S-5374 15 Julio.

A3 CERRO

SE ALQUILA la casa Calzada del Cerro 438, esquina a Consejero Arango. Con sala, saleta, comedor, cinco cuartos, dos hermosos salones altos, garage y demás servicios. Informan: 23 entre A y B. Vedado. Teléfono A-5258. La llave en la Ferretería.
U. H .A-3 32817 13 Julio.

A4 JESUS DEL MONTE

ENAMORADOS número 41, esquina a San Benigno. Alquilo una casita chica en $20. Vea al encargado, Leandro. A-4 33175 15 Julio.

A5 VIBORA Y A. APOLO

SE ALQUILAN acabadas de fabricar casitas a $16.00 con sala, cuarto, patio, cocina y servicio, en Dolores entre Novena y Décima. Informes en la misma.
U. H. A-5 S-5326 15 Julio.

SE ALQUILA baratísimo los frescos y espaciosos altos Antonio San Miguel No. 10, frente al parque Emilia Córdoba y Loma Tennis, Víbora. Llave en la bodega de la esquina. Informan: A-4820.
A-5 S-5350 15 Julio.

SE VENDE la casa Avenida de Acosta 56 a dos cuadras de la Calzada, es muy bonita y se da barata, tiene jardín, 4 cuartos y demás comodidades. Informan en la misma. Teléfono I 1180.
A5 33327 14 Julio.

SE ALQUILA en el lugar más alto de la Víbora la casa Revolución 53, a dos cuadras de la Calzada. Informan Ave. de Acosta 36, Teléfono I 1180.
A5 33328 13 Julio.

A6 LUYANO

ALQUILO Reforma 120 altos, a una cuadra de la Calzada de Luyanó, la llave en la bodega de Reforma y Compromiso. Precio de situación.
A6 33323 14 Julio.

A8 MARIANAO

SE ALQUILA la hermosa casa Samá 4a. Marianao, con sala, comedor, seis cuartos y uno alto, y servicios para criados. La llave al lado. Teléfono A 1805.
UH A8 32875 15 Julio.

SE ALQUILA en Reparto La Sierra, una cuadra tranvía, próximo al Colegio "Las Ursulinas", calle 5 entre 6 y 8, casa bajos, cuatro cuartos y garage. Informan: José F. Barraqué, en 7 esquina a 4. La Sierra. Teléfono FO-1423.
UH A8 32916 12 Julio.

B OTROS ALQUILERES

B1 DEPARTAMENTOS

CASAS APARTAMENTOS

muy baratas y cómodas, en Neptuno 172, entre Escobar y Gervasio. Sólo hay dos disponibles; tienen sala, comedor y una habitación, todas muy amplias.
U. H. B-1 S-5321 14 Julio.

EN PILA número 2, a dos cuadras del Mercado, alquilo departamentos muy cómodos y muy baratos. Pregunte allí por el encargado Magín. B-1 33173 15 Julio.

UN DPTO. de saleta, gran habitación, amplia cocina, servicio luz, llaves, hay motor es una casita en la azotea de Aguila 37. Personas Mayores.
B1 33295 16 Julio.

VEDADO Calle A entre 3a. y 5a. número 3. Se alquilan apartamentos modernos de dos habitaciones, cocina y baño. Precio $20.00. Informa encargado bajos.
B1 33321 14 Julio.

B2 HABITACIONES

ALQUILO un local para comercio, muy bueno y cómodo. Véase en Obrapía y Bernaza, esquina. Informan en Neptuno número 217, Mueblería. B-3 33174 15 Julio.

CASA FAMILIA. Alquilo habitación buen baño, dos cuadras Calzada Jesús del Monte, tranvía Santos Suárez al frente. Santa Emilia número 16, frente al parque. B-2 S-5362 15 Julio.

COMPOSTELA 10 POR CHACON

Se alquilan espléndidas habitaciones, con balcón a la calle lavado de agua corriente muy ventiladas, a una cuadra del palacio. Informan en la misma.
B2 S5379 14 Jul.

SE ALQUILA una bonita habitación con balcón a la calle, en Teniente Rey 102 frente al DIARIO DE LA MARINA.
B2 33315 15 Julio.

MURALLA NUM. 55, altos, entre Habana y Compostela. Se alquila una espléndida habitación con balcón a la calle; otra interior, hay baño, luz toda la noche, teléfono, casa tranquila y de moralidad U. H. B-2 33247 17 Julio.

SE ALQUILAN habitaciones a hombres solos, lavabo agua corriente, balcón y entrada muy cómoda y en la azotea uno muy fresco. San José 8, por Aguila.
B-2 33245 15 Julio.

SE ALQUILA en Campanario y San Miguel altos del café una habitación muy fresca con agua abundante y luz toda la noche. UH B2 33117 13 Julio.

SE ALQUILA habitación alta en 10 pesos y otra en la azotea en 12 pesos y medio. Amargura 69 altos.
B2 33121 14 Julio.

HABITACION amplia y bien amueblada, con lavabo de agua corriente se alquila a caballero en casa, moderna. Lugar céntrico. Teléfono A 6264.
UH B2 33103 13 Julio.

B3 LOCALES PARA COMERCIO

PRESIDENTE ZAYAS, (O'Reilly) 114. Se admiten proposiciones para alquilar este magnífico local. Informan en la misma.
U. H. B-3 32765 13 Julio.

PARA BODEGA, SE ALQUILA

Enna número 10, esquina a Cueto, Luyanó. Tiene armatostes, preparada para abrirla. Informan en la misma. Teléfono M-4663. U. H. B-3 33222 14 Jul.

SE ALQUILA un local para billares. Se dá contrato. Café Mondariz. Aguacate y Obrapía.. U. H. B-3 32810 12 Julio.

ALQUILO local de esquina en Benjumeda y Plasencia propio para comercio a media cuadra de Infanta. Informes en Universidad 15. Teléfono A 3061.
B3 33331 16 Julio.

SE ALQUILA la casa calle de Luz No. 21. Se dá barata, local propio para almacén o industria. La llave en la Herrería de al lado. Informes: Muralla 87.
B-3 33257 15 Julio.

SE ALQUILA un local para bodega, con enseres o sin ellos; buen punto, módico alquiler. Vélalo y saldrá convencido que allí falta bodega. Calle Goicuría 24, esquina a Luis Estévez, Santos Suárez Informan en la misma. Constantino, dueño. B-3 33243 18 Julio.

B6 AUTOMOVILES

GARAGE Dora Storage para máquinas particulares. Zanja 71 A 3908.
B6 32015 14 Julio.

C COMPRAS

C7 INSTRUMENTOS DE MUSICA

COMPRAMOS pianos viejos, aunque tengan comején. Solo tratamos con familias. I 1252. C7 32557 13 Julio.

C8 ANIMALES

COMPRO de 100 a 200 gallinas corrientes, para cría, escriba con precio y demás detalles a Manuel G. Martín, Malecón núm. 83. altos, o llame al teléfono A 1365.
C8 33111 13 Julio.

C10 OBJETOS VARIOS

SE COMPRAN abanicos antiguos de nacar o de marfil. Informan en "La Moda Americana" San Rafael núm. 22 de 9 a 12 de la mañana y de 4 6 de la tarde. C10 33102 17 Julio.

D VENTAS

D1 CASAS

SE VENDE casa, Vedado, calle 27 entre B y C número 269. Tiene cuatro habitaciones con baño y comedor lujosos, sala y magnífico portal, jardines al frente y detrás y tres cuartos de criados. Terreno mide 14 m. 66 por 37 m. que deja una amplia entrada para el garage a la derecha y pasadizo a la izquierda. Precio: $30.00. Su dueño, Pérez. Teléfono A-4870. D-1 33186 14 Julio.

SE VENDE. Dragones número 11, casi esquina a Galiano. Haga oferta para firmar en seguida en $18.00. Teléfono FO-2128. D-1 33158 14 Julio.

VENDO calle Corrales en la última cuadra de los Cuatro Caminos, casa de tres plantas con establecimiento bajos y los dos altos, sala, comedor, dos cuartos, cocina y baño completo, cada una. Precio $17.000 y se pueden dejar $10.000 al 8 0|0 y el resto se admite casa vieja o solares yermos en Marianao. López y Rodríguez. Monte 43 altos, teléfono A 0516.
D1 33319 14 Julio.

VENDO calle 8 Vedado. casa de portal, sala, comedor, gabinete, cuatro cuartos, cocina y baño y además cuarto y baño de criados, buena fabricación. Precio $13.500 y se dán facilidades. López y Rodríguez. Monte 43 altos, Teléfono A 0516.
D1 33320 14 Julio.

VENDO TRES ESQUINAS BARATAS CON ESTABLECIMIENTO

Son modernas y rentan el 10 0|0, precios 9.000 $8.500 y 8.000 y otra 72.500 renta en un recibo $120.00. Informes Infanta y Llinás. Bodega. D1 33293 13 Julio.

GANGA Vendo la casa calle Maloja próxima a Aguila, tiene agua redimida y 500 metros cuadrados, propia para almacén de tabaco, industria o para fabricar. Trato directo. Informan de 9 mañana a 2 tarde. Teléfono A 9738.
UH D1 33300 16 Julio.

GANGA. Vendo en Estrada Palma, casa de jardín, portal, recibidor, 4|4. Comedor, fabricación monolítica en $6.500, con facilidades de pago. Durán. Chacón 23, teléfono A 7733. D1 33299 14 Jul.

VENDO

Dos casas de a dos plantas cada una que constan de sala, tres cuartos con su baño completo intercalado, comedor y cocina; fabricación de primera, precio de situación. También se cambian por solares yermos en Marianao. Trato directo López y Rodríguez. Monte 43 altos. Teléfono A 0516. D1 33324 14 Julio.

VENDO chalet sin estrenar en la calle H construcción de primera y a todo confort. Consta de lo siguiente: Planta baja portal, recibidor, sala, comedor, hall, pantry, cocina cuarto y baño, y además garage, cuarto y baño de criados; planta alta; sala, hall, 6 dormitorios, 3 baños y terraza. Precio $35.000.00 y se pueden dejar de 15 a 20 mil pesos en hipoteca al 7 0|0. Trato directo López Rodríguez. Monte 43 altos. Teléfono A 0516.
D1 33318 14 Julio.

SE VENDE una nave con 500 metros cuadrados con su viga a todo lo largo por el centro y su diferencial, a una cuadra de Carlos III, Pozos Dulces esquina a Lugareño, Ensanche de la Habana, informan. Mercaderes 14.
D1 33265 18 Julio.

D3 ESTABLECIMIENTOS

OPORTUNIDAD COMERCIAL

Vendo mi establecimiento por no poderlo atender, por tener otras ocupaciones. Situado en la Calzada de la Reina, acera nones. La mejor calle de la capital. Con sus vidrieras y armatostes modernos. Buen contrato; sirve para todos los giros. Informa: Ramón Lutenquis. Lamparilla No. 70. U. H. D-3 33007 25 Julio.

BARBEROS se vende una barbería en Angeles 53. Se dá barata.
D3 33317 14 Julio.

OCASION vidriera de tabacos quincalla, billetes, se vende en lo mejor de la Habana. Buen contrato y fácil pago, informan de 7 a 8 y de 12 a 2. Muralla 103, almacén y en el 2do. piso. S. Lizondo.
D3 S5380 26 Julio.

D4 AUTOMOVILES Y ACCS.

VENDO Buick cerrado cuatro puertas, moderno, magnífica condición, vestidura cuero, pintura duco. Precio razonable Vélalo Aramburu 3 esquina Neptuno garage. D4 33273 15 Julio.

CHEVROLET CERRADO, DEL 26

Motor, pintura y gomas en magníficas condiciones. Precio muy moderado. Informa Peche. Obispo 17.
D-4 33243 15 Julio.

SE VENDE Buick particular, último modelo, de cinco pasajeros, tipo Touring, completamente nuevo. Precio: $1.450.00. Informes: garage de Empedrado entre Cuba y San Ignacio. De 8 a 12.
D-4 33254 14 Julio

D6 MUEBLES Y PRENDAS

MUEBLES A PLAZOS

Y en alquiler. Véalos en "La Pulsera de Oro" los tenemos de todas clases y a precios de verdadera ganga. También damos dinero a préstamo sobre joyas y objetos de valor. Módico interés y reserva absoluta. Asímismo compramos muebles modernos usados, pagándolos bien. Neptuno No. 217, y 219. Telf. U-1410.
D-6 U. H. 33176 10 Agosto.

D9 FINCAS RUSTICAS

SE VENDE una finquita con frente al camino privado de la Ursula, carretera de Guanajay, en $2.500.00. Informan en la misma el señor Mitjaus y en Habana No. 51, Dr. Jiménez. Teléfono A-1469
D-9 33251 17 Julio.

D10 OBJETOS VARIOS

SE VENDE

Hermosa Caja de Caudales. Tamaño: 1.92 m. x 1.20 m. Véala en O'Reilly 45 y 47, Casa Carmona.
E-1539 29 Julio.

OCASION. Por tener que embarcarme, vendo juntos o separados los enseres de miestablecimiento, varias mesas de billar, mesas de café, sillas, vidrieras, contadora, motor y otras existencias. Monte 120. Selín.
D-10 U. H. 32792 12 Julio.

MAMPARAS Y DIVISIONES

"Verdadera ganga". Tenemos nuevas y de [illegible] se hacen a medida, también instalamos vidrios, a domicilio, reconstruimos esmaltamos, barnizamos y tapizamos muebles de todas clases. Luz 78, Luz y Curazao. Teléf. M 4753.
D10 33286 13 Julio.

GRAN OPORTUNIDAD

tengo una gran cantidad de maderas de todas clases, especiales para cercas. De 15 hasta 30 el millar. Puertas, persianas, rejas, cabillas, tengo de todo lo relacionado con la fabricación. Visítenos que le convendrá. Concha 10-A y 10-B, entre Fábrica y Reforma. UH 33294 15 Jul.

E SE SOLICITAN

E1 CRIADAS Y CRIADOS

SE SOLICITA una criada de mediana edad, que tenga recomendaciones, para la limpieza de una casa chica y un matrimonio solo, que sepa coser, hablar por teléfono. Sueldo: $25, ropa limpia, uniforme. Informan: Calzada 55, Vedado, de 9 a 12 del día.
E-1 U. H. 32782 12 Julio.

SE NECESITA una criada de mano que sea trabajadora y formal. Sueldo: 25 y ropa limpia. En Amistad No. 124-A, altos. E-1 U. H. S-5339 13 Julio.

PARA LIMPIAR una casa de 3a. 5, se necesita una criada formal. No se quieren chiquillas. San José 8, por Aguila. E-1 33246 13 Julio

CRIADA DE manos. Se solicita para corta familia. Ha de tener referencias de las casas donde ha trabajado. Apartamento F, quinto piso, Edificio Carreño. Marina No. 2 E-1 33241 13 Julio.

E2 COCINERAS Y COCINEROS

SE SOLICITA una cocinera corta familia que sepa su obligación y tenga referencias. Teléfono U 6549. Llame de 10 a 12 de la mañana. E2 33263 14 Julio.

SEÑORA DE mediana edad, se ofrece para cocinar en casa de familia corta o numerosa, o en establecimiento; conoce la cocina americana, criolla y española; no atiende otras labores que se aparten de la cocina. Informan: Pajarito y Díaz Blanco, letra K.
F-2 S-5370 15 Julio.

E3 PARA 2 SERVICIOS

SOLICITO criada de cuartos española o francesa, que sepa coser y cortar, lavar y planchar ropa fina. Sueldo $35 y uniformes y que tiene referencias. Crespo 28, frente al Hotel.
E3 33306 13 Julio.

SE SOLICITA una muchacha para cocinar y limpiar para corta familia. Informan. Obispo 98 altos.
E3 33262 13 Julio.

SOLICITASE criada para cocinar y limpiar matrimonio solo, duerma en la colocación y ponga su cama. Sueldo 25 pesos. San Rafael 66.
E3 33285 13 Julio.

E4 MANEJADORAS

SE SOLICITA una española para manejar una niña de 6 meses .Ha de traer recomendación y estar práctica en manejar. Sueldo: $23 y uniforme. Calle 10 No. 146, bajos, entre 15 y 17, Vedado.
E-4 S-5363 13 Julio.

E5 CRIANDERAS

SE SOLICITA una criandera joven y sana. Informan en 17 número 314. Tiene que ir al campo.
E-5 32798 12 Julio.

E7 COSTURERAS

NECESITO urgentemente dos españolas, una para coser, otra para todos servicios, buen sueldo. Agencia Montalvos 17 y F. F 4427. E7 S5378 13 Julio.

E8 OFICINISTAS

UN ESCRITOR Secretario de redacción para un periódico próximo a salir, se solicita. Debe ser honrado y sin pretensiones. Informes en Aguacate 30, bajos, entre Empedrado y Tejadillo. De 4 a 7 de la tarde exclusivamente.
E8 33302 13 Julio.

E9 OPERARIOS Y APRENDICES

PLAYA BARACOA

Alquilo casa de altos amueblada, No. 27 con todas comodidades, muelle y un bote 250 pesos por toda la temporada. Informa: I-1907. A-9 S-5364 15 Julio.

E10 VARIOS

SOLICITO una persona que disponga de $700 a $1.000 de entrada y asignación mensual de $90 a $150. Trabajará por la noche 3 días, a la semana. Informan Lealtad 111.
E10 S5384 13 Jul.

NO DEJE que su familia pase necesidades por negligencia suya. Tenemos trabajo para ganarse $4 diarios, sino sabe, lo enseñamos. Concordia núm. 21.
E10 33304 14 Jul.

SEÑORAS O señoritas, solicito para proponer artículos de fácil venta en casas particulares. Buena comisión. Manrique No. 56, altos.
E-10 S-5367 16 Julio.

SE SOLICITA

Un buen vendedor para la venta de un producto de mucho consumo en las bodegas. Por tratarse de un artículo mejor que todos sus similares, la venta es fácil. Buena comisión. Ramón Seijas. Compostela 106, altos.
E10 UH 33171 15 Jul.

F SE OFRECEN

F1 CRIADAS Y CRIADOS

PARA criado de manos se ofrece joven español con extremada experiencia tengo referencias de las casas más conocidas. A 3075. M 5075.
UH F1 33133 12 Jul.

SE DESEA colocar una joven española. Sabe cumplir con su obligación. Para mejor informe llame al teléfono F-6208. 17 y 4, Vedado. U. H. F-1 33013 13 Jul.

DESEA colocarse una muchacha española para criada de manos. Es trabajadora y formal. También entiende algo de cocina. Informan: Telf. U-6734.
U. H. F-1 33015 13 Julio.

JOVEN español fino y con referencias, desea colocarse de criado, camarero, sirviente, clínica. Informan: Suárez 31, altos. A-8816. F-1 33238 14 Julio.

SE OFRECE criado de mano peninsular, joven, muy práctico, o para camarero, portero o sirviente clínica. Tiene inmejorables referencias. Teléfono A 4792.
F1 33301 14 Julio,

MUCHACHA española muy seria y formal y con muy buenas referencias, desea casa de moralidad, para criada de mano, puede verse en Manrique núm. 105, teléfono M 5239. F1 33303 14 Julio.

SE DESEA colocar una joven española por los quehaceres de una casa, no duerme en la colocación. Tiene referencias. M 4612. F1 33287 14 Jul.

DESEA colocarse joven española de criada de manos en casa de moralidad. Informan en Cuba 96 altos. Teléfono A 4316.
F1 33314 14 Julio.

DESEA colocarse joven española para criada de mano, sabe cumplir con su obligación, tiene buenas recomendaciones. U 6581. F1 33313 14 Julio.

UN BUEN criado se desea colocar en casa particular, tiene informes de las familias más distinguidas de la Habana. M 3064. F1 33308 14 Julio.

DESEA colocarse una muchacha española para criada de cuartos, sabiendo coser muy bien. Teléfono M 3064.
F1 33330 14 Jul.

DESEA colocarse un buen criado de mano sabiendo muy bien su obligación. También se coloca de portero. Teléfono M 3064. F1 33329 14 Julio.

CRIADO se ofrece español joven práctico en todo lo que requiere un buen servicio, buenas referencias sin pretensiones. Teléfono A 3090. F1 33264 14 Julio.

SE DESEA colocar una muchacha de criada de manos o para cuartos o para un matrimonio solo lleva tiempo en el país, tiene buenas recomendaciones, informan en el teléfono M 4254. F1 33276 13 Jul.

SE OFRECE un joven español, para criado de mano, o cualquiera otro trabajo; tiene buenas referencias de las casas donde ha servido. Empedrado 12 informan.
UH F1 33275 13 Jul.

DESEA COLOCARSE una joven española para criada de manos o manejadora, para un matrimonio solo. Es persona seria y así solicita la familia. Informes: Suspiro No. 16. F-1 33244 14 Julio.

UN BUEN criado joven, español, se desea colocar; es práctico en servir la mesa. Entiende de jardín. Dá buenas referencias. Teléfono A-8350.
F-1 33248 14 Julio.

F2 COCINERAS Y COCINEROS

DESEA COLOCARSE una buena cocinera en casa de moralidad, solo para cocinar. Cocina a la criolla y española. Tiene buenas referencias. No duerme en la colocación. Informan: teléfono M-4409, U. H. F-2 32827 12 Julio.

SE DESEA colocar una buena cocinera. Informan: teléfono A-8290.
U. H. F-2 32774 12 Julio.

SE DESEA colocar cocinero repostero español en casa particular tiene buenas referencias. Teléfono F 2704.
UH F2 32896 12 Julio.

DESEA colocarse cocinera de color, de mediana edad. Tiene referencias. Pregunten por Isabel. Telf. FO-1797.
F-2 33239 14 Julio.

SE OFRECE un joven cocinero asiático, lleva tiempo trabajando con las mejores familias del Vedado. Desea casa de moralidad. Informan: San Nicolás número 79 1|2, sastrería. Pancho Li.
F-2 33237 14 Julio.

SE OFRECE una cocinera de mediana edad, que sabe su obligación; entiende repostería. Teléfono M-4634.
F-2 33207-08 14 Julio.

DESEA COLOCARSE un experto cocinero de color, joven, con familia americana o cubana, que hable inglés una de mejor cumplidora. Referencias de donde ha trabajado. Llame F 6206. María. U. H. F-2 33211 13 Julio.

SE OFRECE española para cocinera; lleva tiempo país; limpia por horas. Telf. U-4639. F-2 33209 14 Julio.

SE OFRECE una cocinera jamaica duerme fuera y una criada española con buenas referencias. A 3343.
F2 33292 14 Julio.

SE DESEA colocar una cocinera del país. Teléfono M 8772. F2 33298 14 Jul.

COCINERO joven muy práctico y formal desea colocarse en casas de comercio o huéspedes. Pregunten por Manolo. Teléfono M 4448. F2 33296 14 Jul.

DESEA colocarse cocinera española sabe cocinar a la criolla y a la española. la, sabe hacer dulce, no duerme en la colocación. M 5784 M 1034.
UH F2 33266 13 Jul.

SE COLOCA un buen cocinero español de regular edad en casa particular comercio o café, sabe repostería y helados. Reina 98 A 1727. F2 33271 14 Julio.

SE OFRECE una buena cocinera, cocina española y criolla sabe de repostería. Muy limpia, buenas referencias de casa particular. Teléfono M 3229.
F2 33281 14 Julio.

SE OFRECE un buen cocinero joven chino cocina española y criolla sabe de repostería muy limpio buenas referencias. Teléfono M 3229. F2 33280 14 Jul.

SE DESEA colocar una muchacha de cocinera o criada de mano y más servicios. Teléfono M 4612. F2 33279 14 Jul.

SE OFRECE un cocinero y repostero para comercio o casa huéspedes o particular. Informa teléfono I 6996.
F2 33283 14 Julio.

DESEA COLOCARSE muchacha para cocinar o limpieza, buenas recomendaciones. Chávez 28, altos.
F-2 33250 17 Julio.

SE DESEA colocar cocinera peninsular familia moral. Puede hacer limpieza. Dormir fuera. Informan: M-4667
F-2 33252 14 Julio.

F3 PARA 2 SERVICIOS

DESEA colocarse joven para criada de mano o manejadora, lleva tiempo en el país y sabe trabajar informan M 5393.
F3 33267 14 Julio.

SE DESEA colocar una muchacha española muy seria para comedor o cuartos en casa de moralidad. Bernaza 58, teléfono M 5340. UH F3 32590 13 Jul.

SE DESEA colocar una muchacha española, de cocinera o para los dos servicios; lleva tiempo en el país. Tiene referencias. Picota No. 56. M-6059.
F-3 U. H. 32793 12 Julio.

DESEA colocarse muchacha española criada de manos o manejadora un matrimonio cocina limpia. Revillagigedo 4, Teléfono M 5085. UH F3 33082 83 12 Jul.

UNA JOVEN española desea colocarse de criada de habitaciones y coser o manejadora. Sabe cortar y coser bien. Tiene buenas referencias. Telf. M-5393.
F-3 33161 14 Julio.

SE DESEA colocar una joven española para manejadora o criada de mano duerme en la colocación. Informan teléfono A 7699. Campanario 166. Pregunten por Bouza. UH F3 32919 12 Jul.

SE DESEA colocar una joven española, para criada de manos o manejadora. Informan en Amistad número 16, bodega. Teléfono M-5097.
F-3 S-5361 14 Julio.

SE DESEA colocar una señora española joven, para comedor, cuarto o manejadora; sabe surcir, es limpia y tiene buena presencia. Desea buena familia y tiene referencias. Informan: San Lázaro No. 293. Teléfono U-7087.
F-3 S-5335 13 Julio.

UNA MUCHACHA española desea colocarse para cuartos y coser o para comedor. Tiene buenas referencias. Sabe trabajar y es fina. F-4414.
F-3 33223 14 Julio.

JOVEN ESPAÑOLA, muy práctica en el servicio fino, se ofrece a buena familia, para cuartos y coser. Ha estado en buenas casas y sabe trabajar. Teléfono F-2021. U. H. F-3 S-5307. 12 Jul.

SE DESEA colocar una joven por horas o de cocinera. No duerme en la colocación. Teléfono M 2259.
F3 33316 14 Julio.

SE OFRECE una muchacha española para criada de mano o comedor, es trabajadora y limpia. Sabe servir bien a la mesa. Teléfono A 2483.
UH F3 33305 14 Julio.

JOVEN española desea colocarse de criada de cuartos o comedor, tiene muy buenas recomendaciones y sabe cumplir con su obligación. U 6943.
F3 33288 14 Julio.

SE DESEA colocar una señora de mediana edad para criada de manos o cocinera en una casa de moralidad. Informan M 5474. F3 33289 14 Julio.

SE DESEA colocar una señora de mediana edad para cocinera criada o los quehaceres de casa, cariñosa para los niños tiene buenas recomendaciones. Teléfono A 0425. No duerme en la colocación.
F3 33290 13 Julio.

SE OFRECE española para cocinar y limpiar. Es cumplidora en su trabajo. Tiene referencias y duerme en la colocación. Villegas núm. 60 altos.
F3 33291 14 Julio.

DESEA colocarse joven español de criado de manos o comedor sabe planchar ropa caballero, tiene referencia o dependiente café o fonda teléfono A 1667. Nemesio. F3 33270 14 Jul.

SE DESEA colocar una española joven de cocinera o criada de mano; tiene referencias. Informan I 7454.
F3 S5377 14 Julio.

DESEA colocarse señora de mediana edad española tiene referencias, para limpiar y entiende de cocina, desea casa de moralidad y corta familia. Informes calle Miguel núm. 15 entre Santa Isabel y Dolores. I 7841. F3 33259 14 Julio.

SE DESEA colocar una joven de criada de cuartos o para el comedor quiere casa moral, tiene buenas referencias. Quiere ganar 25.00, informan Revillagigedo 3, teléfono M 9731. F3 33258 13 Jul.

DESEA colocarse una muchacha peninsular de cocinera o criada de mano para un solo trabajo, corta familia. Teléfono F 2056. F3 33277 14 Julio.

SE OFRECE una joven española para criada de mano lo mismo para cuartos o comedor. práctica, buenas referencias. Teléfono M 3229. F3 33282 14 Jul.

DESEA colocarse joven española para criada de manos o manejadora, sabe coser bien y tiene referencias. Teléfono M 3653. Egido 11. UH F3 33274 14 Jul.

OFRECESE española recién llegada. Sabe trabajar para criada de cuartos o manejadora. Sabe coser. Tiene quien la recomiende. Informes: calle Industria 4, próximo a San Lázaro. Telf. U-1581.
F-3 33249 13 Julio.

SE DESEA colocar una joven española para criada de manos: si es corta familia cocina y limpia. Tiene recomendaciones Teléfono I-7482.
F-3 S-5376 14 Julio.

MUCHACHA española, desea colocarse para todos los quehaceres de un matrimonio. Tiene buenas referencias Teléfono F-5141. F-3 33253 14 Julio.

F5 CRIANDERAS

DESEA colocarse criandera no le importa salir fuera tiene certificado teléfono A 7975. Figueredo Hno.
F5 32915 12 Julio.

F6 CHAUFFEURS

CHAUFFEUR español, con referencias, ofrece sus servicios a casa particular o de comercio. Para informes: teléfono M-9247. U. H. F-6 33172 14 Julio.

CHTUFFEUR español, se ofrece para casa particular; es muy honrado y competente. Tiene buenas referencias. Informes: teléfono A-6522.
F-6 33240 14 Julio.

SE DESEA colocar un chauffeur español, para casa particular o comercio y sin pretensiones. Informan en el teléfono F-1216. F-6 33226 14 Julio.

CHAUFFEUR de color, desea colocarse en casa particular, es serio, y formal, tiene buena referencia, informan en el teléfono M 4795. F6 33284 14 Julio.

SE OFRECE joven español para ayudante de chauffeur. Tiene inmejorables referencias. Informan en el F-2642.
F-6 S-5366 14 Julio.

F8 OFICINISTAS

JOVEN TAQUIGRAFO mecanógrafo, se ofrece para oficina o casa de comercio. Acepta cualquier empleo. Referencias, sin pretensiones. Telf. I-1419.
F-8 S-5360 14 Julio.

TENEDOR DE LIBROS

competente, de muchos años de práctica, ofrece sus servicios para llevar los libros en cualquier clase de contabilidad a casas grandes pequeñas. Precio módico. Llame al A 2952. F8 33307 15 Julio.

UNA SRA. joven desea colocarse, de mecanógrafa, sabe inglés no tiene muchas pretensiones 29 y D. Depto. núm. 2, F 6184. Vedado. F8 33311 14 Julio.

JOVEN español desea colocarse de ayudante de oficina o casa de comercio, es formal y tiene recomendaciones. A 2808. Indio núm. 23. F8 33310 14 Julio.

EXTRANJERA CON muchos años de práctica. desea colocarse como gobernante. Tiene buenas referencias. Teléfono U-2386. F-10 33235 14 Julio.

F10 VARIOS

SE OFRECE español mediana edad, buenas referencias, cumplidor de su obligación, como portero, consultorio médico, casa particular o cuidar algún enfermo. M 7426. UH F10 33269 14 Julio.

ESPAÑOL formal, de oficio carpintero, se ofrece para encargado de casa o finca, para portero o para manejar un elevador. Sale al campo. Pregunten por José Salgueiro. Calle 27 número 4, casi esquina a Marina. F-10 33255 14 Julio

G AVISO OPORTUNO

G3 AGENCIAS DE COLOCACIONES

FANNY AGENCIA INTERNACIONAL

A 4175, ofrece cocineras, cocineros, criados, chauffeurs. manejadoras, governess, taquígrafas, mecanógrafas, corresponsales, inglés. Tenemos todas nacionalidades, con referencias. O'Reilly 9 y medio departamento 6. UH G3 S5057 30 Jul.

AGENCIA MONTALVO

Es en el Vedado la mejor de la capital, con sucursal en España y Jamaica Inglesa; necesita para hoy dos muchachas españolas para familia llegada de España. Informan: calle 17 esquina a F. Teléfono F-4427.
U. H. G-3 S-5357 11 Agosto.

VILLAVERDE y Co. O'Reilly 13. Teléfono A-2348. Unica casa que tiene personal competente para todos los giros. Telf. A-2348.
U. H. G-3 32050 12 Julio.

G5 ARRENDAMIENTOS

GARANTICE SUS ALQUILERES

Arrendamos y administramos casas, con un pequeño tanto por ciento de su renta, atendiendo y cuidando bien las propiedades y evitando que usted deje de cobrar su renta. Fíjese que por una ínfima cantidad ha de tener sus entradas seguras. También hacemos reparaciones a cuenta de alquileres. Informes: 16 y 23, Vedado. Cafe Partagás. Teléfonos F-4443—F-3813. López y Ca.
U. H. G-5 32818 12 Julio.

ARRIENDO una finquita próxima a la Víbora, en el Calvario. Informan: Telf. I-1956. G-5 33046 13 Julio.

G6 PERDIDAS

SE HA extraviado una perrita negra responde por Blackey se gratificará al que la entregue en San Ignacio 59.
G6 S5383 14 Julio.

AVISO

Se gratificará a quien devuelva a su dueño un perro policía alemán, grande, color amarillo claro. Dirigirse a 11 entre H e I. Vedado. Entiende por Ales.
G6 33297 14 Julio.

G9 ENSEÑANZA

INGLES

Frente a la playa del Vedado. Cursillo tres horas diarias inglés, por 5 pesos mensuales. Tercera esquina a F No. 2. Telf. F-4591. G-9 U. H. S-5288 16 Jul.

H AVISO ESPECIAL

H1 HOTELES

HOTEL SANTA FE

Amistad núm. 61 Teléfono M 8357
La casa mejor situada de la Habana, amplias, frescas y limpias habitaciones, a dos puertas de San Rafael. Precio de situación. H1 S5372 10 Agost.

HOTEL VANDELBILT

Espléndidas y económicas habitaciones, desde 20 pesos a 50, propias para familias estables, hombres solos y todo el que busque una casa de orden y moralidad. Neptuno 309, esquina a Mazón.
H-1 S-5365 10 Agosto.

H2 CASAS DE HUESPEDES

CASA DE HUESPEDES

Monte número 15, primer piso, se alquilan habitaciones a matrimonio a $60.00 y $70.00, amueblados con comida y a $30.00 para hombres solos. Informan en la misma. Monte, altos del Número 15, primer piso. Teléfono A-1996.
H-2 S-5368 15 Julio.

H7 DINERO EN HIPOTECAS SE TOMA

TOMO $1.200 sobre un terreno de 400 metros en la Calzada de Cojímar, por 3 años. También lo vendo en $4.000 A. Comoglia Amargura 62 1|2 Guanabacoa Ap. 17. H7 33272 14 Jul.

H8 DINERO EN HIPOTECAS SE OFRECE

CEDO crédito hipotecario de $7.000.00 en la Habana, calle de primer orden, sobre casa que vale actualmente $26.000,00 y al 8 0|0, estando el dinero al 7 0|0 y menos con garantías como ésta. Informan: Julio E. López. Edif. "Larrea". Aguiar y Empedrado. Dptos. núm. 301 y 303. H8 33260 14 Julio.

SE DAN en hipoteca 1.000 con buena garantía. Informan X 2376. Pérez.
H8 33268 14 Julio.

MANUEL RICO

Dinero en hipoteca, sobre fincas rústicas, Habana y Repartos. Cualquier cantidad. Consulado 107. Telf. M-2000.
H-8 S-5373 15 Julio.

MISCELANEA

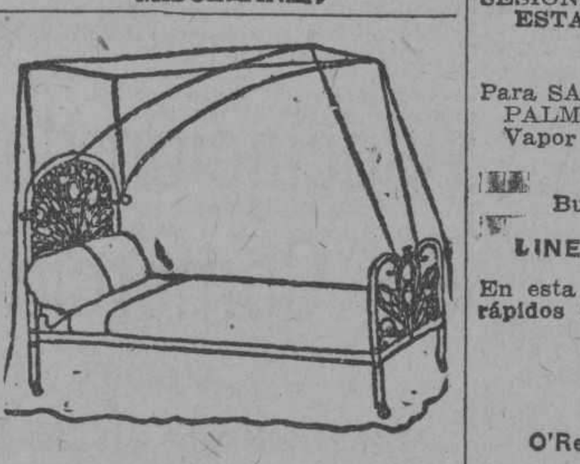

DEPARTAMENTO DE COLCHONETAS, COLCHONES, COJINES, ETC.

Nuestro Departamento de colchones, colchonetas, alfombras, mosquiteros, cojines, etc., etc., presenta el surtido más completo de estos artículos.

Colchones y colchonetas en todos los tamaños y calidades desde $1.80, cojines de seda desde $4.00, cestos de mimbre desde $4.00.

Mosquiteros para cama de una persona desde $2.00.

Mosquiteros con su aparato, a $6.50.

Colchones y colchonetas para niños en todas las calidades y precios.

Mosquiteros desde $1.50.

También hemos recibido cojines de piel, en formas y colores variados, muy de moda para adorno y para automóvil, gabinetes y oficinas.

Edredones de seda en colores enteros y floreados.

Todos estos artículos pueden verse en el mismo departamento de colchones, colchonetas, etc.

EL ENCANTO
E-958 Indf. 1 my.

VAPORES DE TRAVESIA

HAMBURG AMERIKA LINIE
(Hamburguesa-Americana)
DIRECTO PARA AMBERES (París) Y HAMBURGO
El vapor correo alemán
ARAGONIA
saldrá de la Habana el
el 4 de Agosto
Llevando pasajeros de Cámara solates muy espaciosos, gran cubierta de recreo.
PRECIO $155.25
Para más informes, dirigirse a
LUIS CLASING
Sucesor de Heilbut & Clasing
OBRAPIA 24
Apartado 729. Teléfono A-4878

A INGLATERRA DIRECTO EN 14 DIAS
M. S. "RIO PANUCO"
Saldrá de la Habana para Plymouth y Bremen, sobre el día 7 de Agoso.
CUBA A MEXICO
M. S. "RIO PANUCO"
Saldrá de la Habana para Veracruz, Tampico y Galveston, sobre el día 12 de Julio.
LYKES BROTHERS STEAMSHIP AGENCY, S. A.
Agentes Generales para Cuba.
Lonja 404-408. Teléfono M-6955

"EMPRESA NAVIERA DE CUBA, S. A."

SAN PEDRO NUM. 6.— HABANA
APARTADO NUMERO 1641
Dirección Telegráfica: "Emprenave"
CLAVES EN USO
A. B. C. 4a. y 5a. Edición.
Western Unión.
Watkins and Apendix

TELEFONOS:
A-5315 Información General.
A-4730 Depto. de Tráfico.
A-6236 Pasajes y Fletes.
A-3966 Almacén.
M-5293 1er. Espigón de Paula.
A-5634 2do. Espigón de Paula.

VAPORES EN SERVICIO

Santiago de Cuba, Gibara, Habana, Baracoa, Las Villas, Guantánamo, Julián Alonso, Antolín del Collado, La Fé, Caibarién, Rápido, Cienfuegos, Manzanillo, Joaquín Godoy, Eusebio Coterillo, Jamaica, Cayo Cristo y Cayo Mambí.

PUERTOS DE ESCALA

COSTA NORTE

Caibarién, Nuevitas, Puerto Tarafa, Manatí (Victoria de las Tunas), Puerto Padre, Chaparra, Gibara, (Holguín, Velasco y Bocas), Vita, Banes, Mayarí, Antilla, Preston, Sagua de Tánamo, Baracoa, Guantánamo y Santiago de Cuba.

COSTA SUR

Cienfuegos, Casilda, Tunas de Zaza, Santa Cruz del Sur, Manopla, Guayabal, Manzanillo, Campechuela, Media Luna, Niquero, Ensenada de Mora y Santiago de Cuba.

COSTA NORTE DE VUELTA ABAJO

Bahía Honda, Río Blanco, Berracos, Puerto Esperanza, Malas Aguas, Santa Lucía, Río del Medio, Dimas, Arroyos de Mantua y La Fé.

PUERTO RICO

San Juan, Ponce, Mayagüez y Aguadilla.

REPUBLICA DOMINICANA

Santo Domingo, San Pedro de Macorís y Puerto Rico.

HAITI

Haití, Aux-Cayes y Port Au Prince.

JAMAICA

Kingston.

COMPAGNIE GENERALE TRASATLANTIQUE

VAPORES CORREOS FRANCESES
Bajo contrato postal con el Gobierno Francés
TODOS LOS VAPORES DE ESTA COMPAÑIA ATRACAN A LOS MUELLES DE SAN FRANCISCO O MACHINA, PARA EFECTUAR EL EMBARQUE Y DESEMBARQUE DE PASAJEROS, EQUIPAJES Y MERCANCIAS

PROXIMAS SALIDAS

PARA VERACRUZ
Vapor correo francés "CUBA" saldrá el 7 de Julio.
" " " "LAFAYETTE", saldrá el 3 de Agosto.
" " " "CUBA", saldrá el día 3 de Septiembre.
" " " "LAFAYETTE", saldrá el día 3 de Octubre.
" " " "CUBA", saldrá el día 3 de Noviembre.

Para CORUÑA, GIJON, SANTANDER, PLYMOUTH y HAVRE
Vapor correo francés "CUBA" saldrá el 18 de Julio a las 12 del día.

NOTA:—El equipaje de bodega y camarote se recibirá en el muelle de San Francisco o Machina (e donde estará atracado el vapor) solamente el día 17 de Julio de 8 a 10 de la mañana y de 1 a 4 de la tarde. El equipaje de mano y bultos pequeños los podrán llevar los señores Pasajeros al momento del embarque el día 18 de Julio de 8 a 10 de la mañana.

Para CORUÑA, SANTANDER y el HAVRE
Vapor correo francés "LAFAYETTE", saldrá el 15 de Agosto.
" " " "CUBA", saldrá el 15 de Septiembre.
" " " "LAFAYETTE", saldrá el 15 de Octubre.
" " " "CUBA", saldrá el 15 de Noviembre.

SESIONES DE CINEMATOGRAFO DIARIAS EN LOS VAPORES DE ESTA COMPAÑIA SEGUN CONTRATO CON LA CASA PATHE

LINEA DE CANARIAS
Para SANTA CRUZ DE LA PALMA, SANTA CRUZ DE TENERIFE, LAS PALMAS DE GRAN CANARIA y EL HAVRE.
Vapor correo francés "NIAGARA" saldrá el 7 de Julio a las 12 del día.

IMPORTANTE
Buena comida a la española. Camareros y cocineros españoles.

LINEA DE NEW YORK AL HAVRE, PLYMOUTH Y BURDEOS
En esta Agencia se expiden pasajes por esta línea, por los lujosos y rápidos trasatlánticos franceses "ILE DE FRANCE", "PARIS", "FRANCE" "DE GRASSE", "ROCHAMBEAU", etc., etc.
Para más informes, dirigirse a
ERNEST GAYE
O'Reilly No. 9. Apartado 1090. Teléfono A-1476
HABANA

VAPORES CORREOS DE LA COMPAÑIA TRASATLANTICA ESPAÑOLA

SERVICIOS REGULARES CADA 22 DIAS
PASAJE, CARGA Y CORRESPONDENCIA
LINEA RAPIDA PARA NEW YORK Y NORTE DE ESPAÑA Y MEXICO

Próximas salidas:

PARA VERACRUZ:
48 horas de viaje.
Cristóbal Colón, 3 de julio.
Alfonso XIII, 31 de julio.
Cristóbal Colón, 22 de agosto.
Alfonso XIII, 13 de septiembre.
Cristóbal Colón, 5 de octubre.

PARA NUEVA YORK, CORUÑA, GIJON, SANTANDER Y BILBAO:
Cristóbal Colón, 10 de julio.
Alfonso XIII, 7 de agosto.
Cristóbal Colón, 29 de agosto.
Alfonso XIII, 20 de septiembre.
Cristóbal Colón, 12 de octubre.

Los pasajeros de tercera ordinaria son servidos por camareros en amplio comedor provisto de sillas giratorias y ventiladores. Excelentes menús con vinos.

LINEA PARA NEW YORK, CADIZ Y BARCELONA
Próximas salidas:
Juan Sebastián Elcano, 1o. de agosto. | Montevideo, 22 de agosto.
Manuel Calvo, 13 de septiembre. | Antonio López, 5 de octubre.

Todos estos vapores atracan a los Muelles de la Port Havana Dock Co.
Para más informes dirigirse a:
MANUEL OTADUY
Telfs.: A-7900. y A-6588. Apartado 707,
HABANA

SUSCRIBASE AL "DIARIO DE LA MARINA"

M.E.C.D. 2016

El Testamento Dejado por el Multimillonario Belga Loewenstein no Será Abierto por el Juez Hasta que se le Entregue el Certificado Inglés y Fracés de su Defunción

CONSTITUIDA EN SESION PERMANENTE LA FACULTAD DE DERECHO APROBO EL NUEVO SISTEMA PARA LA ENSEÑANZA

Quedó creada la institución de "Consejeros Universitarios" y se recomendará al Ejecutivo la formación del Instituto de idiomas modernos.—Ha quedado suprimido el doble examen

No poco despues de la una de la tarde terminó ayer su diaria labor la Facultad de Derecho, constituida en sesión permanente para ultimar la aprobación de las importantes reformas planeadas por la Comisión que integran los Dres. Ricardo Dolz, José Antolín del Cueto, Francisco Carrera Justiz, Ramón Zaydin y Gustavo Gutiérrez, cuyo es el "Proyecto" que en extracto publicamos el dia 2 del actual.

El Secretario del Claustro de Profesores Dr. Concheso tuvo la afabilidad de facilitarnos los siguientes datos, en los que se puede apreciar la amplitud y trascendencia académica de las reformas ayer aprobadas.

DEL NUEVO SISTEMA DE ENSEÑANZA

El periodo de clases constará de 150 dias compuestos por treinta semanas de cinco dias lectivos, quedando los sábados para exámenes, conferencias y demás actos académicos.

Los programas de las asignaturas a su vez constarán de un número de lecciones —determinado según sean cursos enteros, medios cursos o tercio de cursos— en la proporción de una lección por cada dos horas cuando más, como promedio.

El curso debe comenzar el dia 2 de Octubre si es lectivo o el siguiente si no lo fuere, y terminar el 31 de Mayo, haciendo que las vacaciones de Navidad comiencen el 20 de Diciembre y suprimiendo los dias de fiestas que no sea obligatorio guardar por una Ley del Congreso, con excepción del 27 de Noviembre. En caso de que por cualquier motivo llegue el 31 de Mayo sin haberse terminado el programa, el curso se prorrogará hasta completarlo, quedando habilitado automáticamente, a ese efecto los dias del periodo de vacaciones que fueren necesarios. Al dia lectivo siguiente de terminadas las clases se harán los últimos exámenes. Si aún habilitándose dicho periodo llegase el 1o. de Agosto sin haberse terminado el programa, se considerará perdido el curso y se repetirá de nuevo.

Ningún alumno podrá matricular asignaturas que signifiquen más de veinte horas semanales de clase.

DE LA ASISTENCIA A CLASE

Los alumnos se sentarán en clase por el orden que tengan en la lista enviada por la Oficina de la Facultad en sillas que estarán numeradas al frente. Los alumnos conservarán su puesto durante todo el curso, aunque no asistan a clase.

La clase empezará diez minutos despues de la hora. Inmediatamente despues de comenzada, uno de los estudiantes —seleccionado al efecto con mérito académico que se anotará en su expediente) anotará en silencio las faltas que conserve por los asientos vacios, en la lista de clase, y la entregará al Profesor, quien el último dia de mes sumará los totales y sacará el promedio de asistencia del mes, teniendo en cuenta la proporción entre los dias de clase y las faltas no justificadas.

Diez minutos despues de la hora señalada para comenzar la clase un empleado de la Secretaria pasará por las aulas recogiendo el informe que habrá llenado cada Profesor en el modelo impreso preparado al efecto en que constará la lección profesada y el trabajo realizado el anterior dia de clase.

El empleado de la Secretaria llevará consigo un reloj marcador de tiempo, y estampará en la clase, a presencia del profesor el dia y hora del momento, fijando las hojas en el expediente correspondiente.

Si al pasar el empleado el Profesor no estuviere en el Aula, será señal de morosidad e incurrirá en una multa de $10.00. Si al pasar una hora despues de la anterior oportunidad el Profesor no hubiese enviado su informe al Decanato el empleado pondrá una hoja en blanco en el expediente y en ella estampará el sello del reloj, lo cual será una indicación de falta del profesor, que tendrá el efecto previsto en los actuales Estatutos.

Cada aula llevará un cuadro en el exterior en que se dirá las clases que allí se profesan y las horas y profesores que las tienen a su cargo. Cuando el nombre del Profesor esté en el cuadro a la hora indicada, eso indicará a los alumnos que no hay interrupción alguna en la marcha de las clases. Si el Profesor no puede asistir por cualquier causa el cuadro quedará vacío y los alumnos podrán retirarse. Si otro Profesor va a explicar la clase en substitución del acostumbrado el nombre del substituto ocupará el cuadro; pero ningún profesor deberá entrar en clase quince minutos despues de la hora señalada.

DE LA MANERA DE PROFESAR LAS ASIGNATURAS

Los Catedráticos deberán entregar al Decano de la Facultad antes del 1o. septiembre de cada año el programa completo de su asignatura—el cual no deberá de pasar de 50 lecciones— a fin de que, teniendo la Facultad todos los programas a la vista, pueda aprobarlos y evitar la repetición de las materias.

Desde el principio de curso preparará además los sumarios y resumenes sintéticos de cada lección que deberá entregar en la O. de la Facultad con una semana de anticipación La Oficina imprimirá en mimeógrafo tantos ejemplares como alumnos haya matriculados en la asignatura, y los distribuirá entre ellos con 48 horas de anticipación al dia de la clase.

Los resúmenes serán de la propiedad intelectual del Profesor y no deberán ser impresos ni distribuidos fuera de la Universidad sin su autorización, si bien se guardará en Secretaria una colección de cada año, debidamente encuadernada, anexa al expediente de cada Profesor.

Tres dias despues de distribuidos los resúmenes, los alumnos serán preguntados sobre los mismos a fin de apreciar su grado de aprovechamiento y repasar lo que no hubiese quedado claramente entendido. Cada alumno deberá ser preguntado diez veces por lo menos durante el curso y calificado en cada caso de cero a cinco puntos.

Las clases que no sean prácticas en sí mismas deberán realizar trabajos prácticos en el seminario de casos anexos, debiendo funcionar además en la Universidad, en relación con estos seminarios, una Notaria, un Registro de la Propiedad, el Registro Mercantil, un Juzgado Municipal, un Registro Civil, un Juzgado de Primera Instancia y otro de Instrucción, cuyos actos principales deberán efectuarse a presencia de los alumnos, permitiéndose además que las actuaciones sean estudiadas por los alumnos, bajo la supervisión de los Profesores. Se estudiará que los alumnos de los últimos cursos actúen como letrados directores de los litigantes pobres, también bajo la supervisión de los Profesores correspondientes.

Los alumnos deberán asistir obligatoriamente a la Audiencia, al Tribunal Supremo y a las demás instituciones cuyo funcionamiento deban conocer, analizando despues en el seminario sus observaciones.

Cuando no haya esta posibilidad de practicar, se idearán los casos por el profesor o se procederá al análisis de los que se pueden obtneer de la vida real, presentando además los alumnos pequeños informes sobre dichos casos o sobre los libros o folletos que les haya facilitado el Profesor. El asunto se abrirá a debate entre los alumnos.

LA APROBACION DEL CURSO

A cada alumno oficial se le llevará en la Secretaria una tarjeta (véase el modelo anexo No. 5) a la cual la oficina trasladará los siguientes datos:

a) El promedio de asistencia.

b) Las calificaciones de los repasos y trabajos prácticos: y

c) Los resultados de los exámenes parciales.

La puntuación del alumno se compondrá de cien unidades, de las cuales un 33% corresponderá a la asistencia, otro al aprovechamiento, y el último a los exámenes, siendo necesario obtener el 60% para considerarse Aprobado.

EXAMENES PARA ALUMNOS LIBRES

Los exámenes de los alumnos libres se efectuarán del 1o. al 15 de septiembre y comprenderán dos ejercicios:

a) uno, que será un ejercicio escrito, compuesto de diez preguntas teóricas que deberá contestar y poner en limpio en una hora de trabajo, prorrogable a tres, y otro;

b) que consistirá en un trabajo práctico o de investigación de alguna dificultad realizado a presencia del examinador o bien en el desarrollo oral de tres preguntas, de seis que sacará por sorteo, en un minimun de tiempo de cinco minutos cada una.

La calificación de ambos se efectuará de manera de alcanzar un promedio total de examen semejante a los anteriores.

La equivalencia entre las notas y los promedios es la siguiente: de 60 a 70, Aprobado; de 70 a 80, Aprovechado; de 80 a 90, Notable; y más de 90, Sobresaliente.

Los alumnos que habiendo pasado de 60 no estén conformes con su calificación y desee mejorarla, tendrá derecho a un examen especial con los alumnos libres en el mes de septiembre.

Se suprimen los exámenes ordinarios de Junio y los extraordinarios de Septiembre del tipo actual.

INHABILITACION DE ESTUDIOS

Los alumnos que sean desaprobados dos veces en tres asignaturas de su matrícula no podrán continuar estudiando en la escuela a que pertenecen —Una nueva institución: Los Consejeros Universitarios.— El consejero universitario es el Profesor escogido libremente por el alumno que los auxilia en la formación de la matrícula, los aconseja en las dudas y dificultades y les llama la atención con los familiares de los alumnos cuando lo cree necesario; y a quien los padres o tutores de los estudiantes se dirigirán cuando quieran saber del comportamiento de su hijo o pupilo.

Los Consejeros Universitarios estarán obligados de evacuar las consultas de los alumnos a su cargo y a actuar de defensores de los mismos ante los Consejeros de Disciplina, revisarán mensualmente los expedientes de dichos alumnos y comunicarán a sus familiares dentro de los cinco primeros dias del mes —en modelos impresos a ese fin— los progresos o defectos en la carrera del alumno.

Antes de matricularse los alumnos en el curso preparatorio escogerán libremente su Consejero Universitario de entre el cuadro de Profesores de la Facultad, empezando por consultarle su matrícula, sin cuyo visto bueno no les será aceptada.

ORGANIZACION DE LA ENSEÑANZA: INGRESO

El ingreso en la Facultad se hará en la forma exigida actualmente por los Estatutos, a excepción de los graduados de otras escuelas de la Universidad en cuyo ingreso no se requiera el título de Bachiller y de los que aspiren a obtener algunos de los Certificados de Aptitud, los cuales sufrirán un examen escrito en la forma señalada por el artículo en el que deberán demostrar, a juicio del Tribunal, que tienen suficientes conocimientos de Aritmética, Gramática, Geografía e Historia Universal, Geografía e Historia de Cuba, Historia Natural y Cívica. Se exceptúan de este examen los que acrediten tener cinco años de práctica en la materia a cuyo Certificado de Aptitud aspiren.

Los estudiantes de la Escuela de Derecho y de Ciencias Políticas, Sociales y Económicas que hayan sido aprobados en el examen de ingreso o que reuna los requisitos del caso. ingresarán en un Curso Preparatorio, común a ambas Escuelas con objeto de robustecer sus principios nacionalistas, determinar si poseen suficiente condiciones de carácter e inteligencia y obtener los conocimientos generales de la materia en que van a especializarse.

El Curso Preparatorio comprenderá las siguientes asignaturas, todas las cuales deberán ser cursadas y aprobadas obligatoriamente para poder pasar al año siguiente:

Geografía de Cuba en 3 horas a la semana.

Historia de Cuba (3).

Prolegómenos de Derecho (2).

Teoría General del Estado (3).

Organización General de la Administración Pública (1).

Instituciones orgánicas judiciales (1).

Exposición y composición de español (1).

Debiendo además cursar y aprobar dos idiomas, escogidos libremente entre los siguientes:

Traducción y tecnología jurídico-Social del francés, inglés, italiano, o alemán, 3 horas a la semana cada uno.

Se recomienda a las autoridades superiores la creación en la Universidad del Instituto de Idiomas Modernos en la forma que se considere más conveniente.

Las asignaturas de Geografía de Cuba e Historia de Cuba se cursarán en la Escuela de Pedagogía.

Tanto el contenido de las asignaturas del Curso Preparatorio como el de las demás que se estudian en esta Facultad tendrán carácter teórico-práctico, y comprenderán las materias que determine el Claustro de la Facultad, a propuesta de los Profesores encargados de su explicación, debiendo publicarse el primero de septiembre de cada año un folleto con todo lo referente a la organización de la enseñanza de la Facultad, y muy especialmente, el contenido de las asignaturas, que se modificará cada año según las exigencias del progreso.

RELACION DE LAS PENALIDADES QUE SE IMPONDRAN A CAUSA DE LAS INFRACCIONES POR EXCESO DE LA CARGA EN LOS VEHICULOS

Texto íntegro del decreto que ha sido firmado por el señor Presidente de la República, comprensivo de las aludidas penalidades, las que aumentan desde una multa mas o menos grande, hasta el retiro de la circulación

EN TODOS LOS CASOS DE INFRACCIONES A QUE ESTE DECRETO SE CONTRAE, SE DA AL INTERESADO UN PLAZO DE 72 HORAS PARA CUMPLIR LA PENA

En todos los casos, el vehículo objeto de la infracción castigada, será responsable en primer término de todos los débitos que origine.—La petición referente a los aumentos de tonelaje y modificación de cuota, sin efecto

El Presidente de la República a propuesta del Secretario de Hacienda ha firmado el siguiente Decreto:

Por cuanto: La Asociación de Comerciantes de la Habana y la Cámara de Comercio de Automóviles de Cuba, se han dirigido a la Secretaría de Hacienda, tanto en representación de las Casas Vendedoras de Vehículos para carga, como en la de los dedicados al Comercio de Transporte Terrestre, solicitando la modificación del Decreto de esta Presidencia número 487, fecha 19 de Abril de 1926, por estimar que en el mismo existe una doble penalidad, desde el momento en que, a la vez que se impone una multa por exceso de carga que conduzca el vehículo se le obliga a verificar su inscripción por el epígrafe correspondiente en relación a la carga, soportada en el momento de advertirse la infracción.

Por cuanto: Los expresados peticionarios han solicitado al propio tiempo se altere la escala de tonelaje establecido por el Artículo 5º del Reglamento y Tarifa para el cobro del Impuesto de Transporte Terrestre, por lo menos en lo referente a los comprendidos en los epígrafes números 4 y 5 elevando hasta 7 y medio toneladas a los primeros y a 9 y media a los segundos; así como también que se reduzca la cuota de tributación de vehículos de esa clase:

Por cuanto: Las mismas entidades han solicitado así mismo que el plazo de 90 días que se concede a los touristas por el número 5 Artículo 9 del Reglamento y Tarifa para el cobro del Impuesto de Transporte Terrestre se amplíe a ciento veinte.

Por cuanto: Del estudio hecho de esas peticiones, se llega a la conclusión, en cuanto a lo primero, que si bien no están en lo cierto, los peticionarios respecto a la apreciación de la doble penalidad, según la forma en que interpretan el Decreto número 487; ello no obstante manteniendo el propósito que la Administración tiene de dar facilidades al contribuyente, puede adoptándose las medidas pertinentes a velar por los intereses del Estado, llegarse a una solución que armonice los intereses de ambos; no sucediendo lo propio en lo que respecta a modificar el tonelaje y cuota contributiva, debido lo uno al hecho de que perjudicando al sistema de pavimentación toda carga superior a 7 y medio toneladas, en vehículos de cuatro o menos ruedas, no puede establecerse una escala diferencial entre los epígrafes 4 y 5 del Artículo 5to., en que están comprendidos los camiones hasta 5 y medio y 7 y medias toneladas, y respecto a lo otro porque existiendo contratos celebrados a base de los impuestos del Fondo Especial de Obras Públicas, entre los cuales figura el de Transporte Terrestre, no cabe introducir modificación alguna que implique la rebaja de esas tarifas: -- por último en cuanto a la modificación del plazo de 90 días para los touristas que si bien dicho plazo debe mantenerse sin modificarle, ello no obstante, puede establecerse un período de prórroga a aplicar según las circunstancias.

Por tanto: En mérito a lo expuesto, en uso de las facultades que me están conferidas por la Constitución y las leyes y a propuesta del Secretario de Hacienda.

RESUELVO:

Primero: Modificar el Decreto de esta Presidencia número 487, fecha 19 de Abril de 1926, el cual queda redactado y será aplicado bajo las condiciones siguientes: "A" que en los casos de primera infracción de exceso de carga cometida por vehículos de tracción mecánica comprendidos en los epígrafes 1-2 y 3 del artículo quinto del Reglamento y Tarifa para el cobro del Impuesto de Transporte Terrestre, se impondrá una multa de $10.00 a $50.00; y para los que incurran en igual falta y estén comprendidos en los números 4 5, y 7 del propio artículo 5to., la multa será de $51.00 a $1.00.00.

"B". Que en los casos de segunda infracción cometida por un mismo vehículo se exgirá la penalidad de multa en proporción equivalente al duplo del montante de la que primeramente le fué impuesta.

"C". En los casos de tercera infracción se exigirá la inscripción del vehículo por el epígrafe que le corresponda dentro del Artículo 5to., en relación con la carga que soporte al ser advertida la infracción; y si después de los procedimientos que establecidos quedan ocurriere una nueva infracción de exceso de carga, se aplicará la penalidad de retirar de la circulación el vehículo por todo el tiempo que reste del Ejercicio y solamente podrá permitírsele volver a la circulación si abona el duplo de la cuota íntegra de tarifa que está obligado a satisfacer dentro del epígrafe correspondiente con relación al peso de carga que conducía al advertirse la infracción.

Segundo: En cuanto a los vehículos de tracción animal se seguirá el mismo procedimiento que para los de tracción mecánica; pero la multa se aplicará a los comprendidos en los epígrafes 2 y 3 del Artículo 6to., del Reglamento y Tarifa de Transporte Terrestre en la proporción de $5.00 a $20.00 para los del número 4 que incurran en igual falta de exceso de carga, en la proporción de $10.00 a $50.00.

Tercero: En los casos en que se lleve a cabo la detención de un vehículo si este estuviere cargado se le permitirá la descarga a fin de que ingrese completamente vacío en el lugar donde se deposite; pero tomando desde luego las medidas pertinentes a impedir se intente dejar incumplida la detención.

Cuarto: En todos los casos de infracción a que este Decreto se contrae se dará a los contribuyentes un plazo de 72 horas para el cumplimiento de lo que se resuelva respecto a la responsabilidad que se le exija y si así no sucediere se procederá a la detención del vehículo y remisión al lugar correspondiente como si se tratara de un vehículo que no tuviere satisfecho impuesto alguno:

Quinto: Que en todos los casos el vehículo motivo de la infracción será responsable en primer término de los débitos que origine.

Sexto: No ser posible tomar en consideración la petición referente a los aumentos de tonelaje y modificación de cuota.

Séptimo: No ser posible tomar en consideración la petición referente a los aumentos de tonelaje y modificación de cuota.

Séptimo: Que el plazo de 90 días que concede a los touristas para circular libremente con sus vehículos el número 5, Artículo 90., del Reglamento y Tarifa para el cobro del Impuesto de Transporte Terrestre podrá ser prorrogado por el número de días que sin exceder de 30, estime pertinentes la Secretaría de Hacienda, según las circunstancias que en el caso concurran, previa justificación de haberse prorrogado la fianza que el interesado tenga constituida en la Aduana.

Octavo: La Secretaría de Hacienda queda autorizada para imponer y exigir en la forma que lo estime pertinente las responsabilidades a que se deja hecho referencia en los párrafos precedentes de este Decreto así como también para imponer otras multas en escala de $5.00 a $50.00, por otras infracciones del Reglamento de Transporte Terrestre y Locomoción que no estuvieren previstas.

Noveno: Se derogan cuantos preceptos se opongan al cumplimiento de lo que por el presente se dispone.

Décimo: El Secretario de Hacienda queda encargado de velar por el cumplimiento de este Decreto, adoptando cuantas medidas estime convenientes a ese efecto.

Dado en la Residencia del Ejecutivo en la Habana, a veinte y ocho de Junio de mil novecientos veinte y ocho.

(F.) **Gerardo Machado,** Presidente.

Secretario de Hacienda, Santiago Gutiérrez de Celis.

LA RUTA POSTAL AEREA CAYO HUESO-PANAMA VIA HABANA

WASHINGTON, julio 11, (UP.) — La ruta postal aérea entre Cayo Hueso y Panamá, con 1870 kilómetros de longitud, contratada ayer por este Gobierno, exige escalas en la Habana, Mérida, México; Belize, Honduras Británica; Tegucigalpa, Honduras; Managua, Nicaragua; San José, C. Rica; y Cristóbal, Zona del Canal, con servicio siete veces a la semana.

De acuerdo con el contrato, el director general de Comunicaciones se reserva el derecho de incluir en la ruta a Guatemala y El Salvador y extenderla hacia el sur a Cartagena, Colombia; Maracaibo, Venezuela; Curazai, Port Of Spain, Trinidad, Georgetown, Guayana Británica, Paramaribo, Guayana Holandesa, con servicio tres veces por semana.

RECORD DE ALTURA PARA AVIONES QUE TIENE UNA MUJER

Lady Heath, se elevó en un pequeño hidroplano de treinta caballos hasta 4,460 metros

LONDRES, julio 11. BWS.—Lady Heath, la bien conocida aviadora inglesa, estableció ayer un nuevo record de altura en Rochester, Kent, piloteando un pequeño hidroplano de tipo ligero de solamente treinta caballos de potencia, conocido por "Mussel", y construido para la marina de guerra. Se elevó a 4.460 metros y al descender fué registrado el barómetro sellado por un miembro del Real Club Aéreo, que oficialmente comprobó la altura alcanzada.

Ese vuelo permite a la Gran Bretaña establecer el primer record mundial con el nuevo tipo de hidroplano ligero, clase que acaba de instituir la Federación Internacional de Aeronáutica.

Lady Heath llevó como acompañante a otra aviadora, Miss O'Brien. La máquina comprende el sistema de construcción a base de metal ligero empleado en los aviones pequeños Rolls Royce, con uno de los cuales Sir Alan Cobham realizó un viaje de cuarenta mil kilómetros al Africa.

EN CALIMETE HAY MUCHOS CASOS DE FIEBRE TIFOIDEA

En S. Luis (Oriente) falleció el padre de un periodista, siendo muy sentida su muerte

CALIMETE, julio 11. — DIARIO DE LA MARINA, Habana. — Numerosos casos de fiebre tifoidea existen en las colonias Tinima, Redondo, Copeyes y Demetrio. Sabemos que la Sanidad conoce el caso, puesto que ha procedido a vacunar a muchas personas, pero también es cierto que muchos vecinos se quejan de no haber sido visitados ni inyectados. Existen casas donde hay siete atacados de este penoso mal.

Urge que se tomen medidas enérgicas para evitar la propagación de la fiebre y atender a los enfermos. — **Caviedes,** especial.

LOS FUNERALES EN BRUSELAS POR EL DESCANSO DE A. LOEWENSTEIN

Se efectuaron en la catedral de Santa Gúdula con gran solemnidad asistiendo a ellos la viuda y el hijo del finado

FINANCIEROS, POLITICOS Y NUMEROSO PUBLICO HAN ASISTIDO A DICHO ACTO

El juez a quien fué llevado el testamento dice que él no duda que esté muerto, pero que necesita el certificado

BRUSELAS, julio 11. (UP).—Hoy se celebraron los funerales del hombre que en opinión de muchas autoridades financieras europeas está todavía vivo, el Capitán Alfred Loewenstein, quién desapareció de su aeroplano particular la semana pasada, en momentos en que el aparato volaba sobre el Canal de la Mancha, de Londres a Bruselas.

El misterio de la súbita desaparición del multimillonario belga aún no ha sido aclarado de manera satisfactoria.

Los funerales del financiero, consecuencia del fallo de un tribunal declarando muerto a Loewenstein, fueron muy solemnes, y tuvieron por teatro la catedral de Santa Gúdula. A ellos asistieron la viuda e hijo del difunto, el ministro de la Guerra, Barón de Brocqueville, numerosos políticos y financieros y gran número de personas de todas las clases sociales.

En tanto, el juez a quién se ha llevado el testamento del millonario no puede certificarlo. Dice que no le consta la defunción de Loewenstein. "No es que yo niegue que haya muerto; pero necesito el documento de las autoridades inglesas y francesas que han declarado el fallecimiento"

Por esta razón, en espera de ese certificado, no puede publicarse el testamento del archimillonario belga.

DESDE LIMA A RIO JANEIRO EN AUTOMOVIL

RIO DE JANEIRO, julio 11. (Servicio Radiotelegráfico del DIARIO DE LA MARINA).— Después de efectuar un raid de 8,665 kilometros entre esta y Lima a través de territorios inexplorados y peligrosos llegó a esta un explorador francés, acompañado de su esposa y un mecánico en su automóvil de seis ruedas.

Además de haber trazado la ruta futura transcontinental ha traído documentos muy importantes para presentarlos a los miembros de la Sociedad Geográfica Brasileña. También informará de su encuentro con el explorador inglés Fawcett, que se creía perdido en las selvas, y que está haciendo una vida monastica por su voluntad.

LA REINA MARIA VISITARA DE NUEVO LOS EE. UNIDOS

LONDRES, Julio 11.—(U.P.)—La Reina María y la Princesa Ileana de Rumania han aceptado una invitación particular para visitar los Estados Unidos y Canada a fines de año, según dice un despacho de Viena a la Exchange Telegraph. La visita durará tres meses.

SENTIDO FALLECIMIENTO

SAN LUIS, julio 11. — DIARIO DE LA MARINA, Habana. — Ayer falleció repentinamente en esta ciudad el señor José Gómez, padre de nuestro compañero Isaac, corresponsal de "El País". Hoy se verificará el sepelio.

Reciban nuestro compañero y sus familiares nuestra condolencia. — **Mármol,** corresponsal.

LA GENTE MALEANTE DE LA CIUDAD DE MATANZAS OBJETO DE UNA NUEVA BATIDA POR EL CUERPO DE POLICIA

Es necesario que las autoridades judiciales actúen con cautela para no hacer víctimas del raid a los infelices dejando inmunes a otros

MATANZAS, Julio 11. El Segundo Jefe de la Policía Municipal, señor Gabriel Valdés Canto, con cierto número de vigilantes a sus órdenes, recorrió anoche los distintos barrios de la ciudad donde residen mujeres de mal vivir, constituyéndose en las casas de éstas y tomando las generales de las mismas.

La medida, según se nos informa, obedece a instrucciones recibidas de la Secretaría de Gobernación, pudiendo presumirse que con ella se iniciará una nueva batida contra la prostitución en la ciudad yumurina.

Se está adicionando, a la lista de esta clase de mujeres, otra lista no menos extensa de los individuos que las explotan, con el objeto—según también se nos informa—de llevar tales antecedentes al señor Juez Correccional de Matanzas, a fin de que proceda de acuerdo con las leyes y las disposiciones vigentes sobre esta materia.

Aún cuando esta medida—como las tomadas en anteriores ocasiones—obedece a nobles ansias de moralización, nos parece oportuno llamar la atención a las autoridades judiciales que al margen de la misma suelen cometerse muchas injusticias y hechos reprobables, ya que se llevan muchas veces al banquillo de los acusados únicamente a las infelices que carecen del amparo y la protección de que gozan otras.

La acción que nos parece de mayor efectividad, es la que se refiere a los proxenetas, que son los verdaderos incubadores y cultivadores del terrible morbo que se trata de exterminar.

NOMBRAMIENTO DE UN ESTIMADO COMPAÑERO

Nuestro querido compañero en la prensa Raul Amieva, Jefe de Información del importante diario local "El Comercio", acaba de ser nombrado Oficial de la Jefatura Local de Sanidad, para sustituir al señor Ernesto Rodríguez que pasa a prestar sus servicios en la capital de la República.

Es indudable que la Sanidad de Matanzas ha ganado mucho con la adquisición de tan competente y culto empleado, que será un eficiente coolaborador del doctor Amado Rodríguez Rizo, en el desenvolvimeinto de sus magníficos planes administrativos.

Celebramos, de todo corazón, el acierto tenido por el Honorable Secretario de Sanidad, doctor Francisco María Fernández, al elegir, entre los muchos recomendados que había para dicha plaza, al señor Raul Amieva, uno de los más valiosos elementos hoy del periodismo matancero.

Para Raul, nuestra más sincera felicitación.

NOTICIAS DE LA AUDIENCIA

Procesamientos: El Juez de Instrucción de Colón, en Causa 329 de 1928, por delito de lesiones graves a José García, ha dictado auto declarando procesado a Jerónimo Cárdenas, al cual se le ha señalado fianza de $500.00 en metálico para que pueda gozar de libertad provisional.

El Juez de Instrucción de Matanzas, en Causa 583 de 1928, por homicidio de Hilario Aldama y Alfonso, ha dictado auto declarando procesado a Sebastián Domínguez, con exclusión de fianza.

SENTENCIAS

Se ha dictado sentencia contra Ramón Franco y Montes de Oca en Causa 342 de 1928, del Juzgado de Cárdenas, por infracción de la Ley de Ferrocarril, condenándolo a un año, ocho meses y 21 días.

Condenando a José Diaz González, en Causa 243 de 1928, del Juzgado de Colón, por robo, a tres años, seis meses y 21 días.

Condenando a Joaquín Perdomo, en Causa 382 de 1928, del Juzgado de Matanzas, por lesiones, a seis meses de arresto mayor.

SEÑALAMIENTO PARA MAÑANA

Causa 198 de 1928, del Juzgado de Colón, contra José Manuel Elizalde, por robo.

Ponente: doctor Loredo.
Fiscal: doctor Valiente.
Defensor: doctor Jordánñ z zz

ESCANDALOS

Benigno Cayado Rivas, dueño y vecino de la bodega sita en Avenida de la República y M. denunció que en su bodega se presentaron dos individuos a uno de los cuales conoce sólo por el Alemán quien por hallarse en ligero estado de embriaguez alcohólica formó un gran escándalo y al dar un golpe rompjó la vidriera de tabacos, ldaño que aprecia en $15.

CRONICA SOCIAL

JUAN GUALBERTO GOMEZ

Su santo hoy.

Día de regocijo para Cuba, de satisfacciones para sus hijas las señoras Michelé Gómez de Cepeda, Juanita Gómez de Ibáñez, Alejandrina Gómez de González y su hijo Juanito ex Canciller de la República en Montevideo y para sus nietecitos y nietas y de alegrías para Manuelita Benítez su amante compañera de toda la vida.

La patria, que tanto debe, al insigne hombre público, se ha de sentir en este día alborozada y feliz.

Como el 28 de enero, en que nació Martí, el 14 de junio en que llegó al mundo Maceo, el 12 de julio representa un acontecimiento de gloria el advenimiento de esta efemérides.

Durante el día estará el ex-Senador Habanero, en su recreativa finca Villa Esther, enclavada en Arroyo Apolo y por la noche recibirá en su espléndido domicilio de Lealtad entre San Rafael y San José.

También son los dias de su hija Juanita.

Para el talentoso compatriota y su hijita el saludo cordial del amigo y compañero.

EN MI HOGAR.

Delicioso pasó el día de sus natales mi querida mamá.

Recibió regalos y felicitaciones de muchas personas que, aún cuando no hubo fiesta, se apresuraron en recordarla con verdadera estimación.

Nuestra casa estuvo muy animada con el entusiasmo que vecinos y amistades proporcionaban.

A los que les estamos agradecidos.

JOVENES DEL VALS.

Tendrá matinée el domingo 15, en La Cotorra, Guanabacoa.

Para asistir a esta fiesta bailable se advierte entre los bailadores, marcado embullo.

ELKS UNION CLUB.

En los salones de esta sociedad que radica en Fuentes No. 1 en el Reparto Almendares, Marianao, dará su primera matinée, la Juventud de Verano, grupo este que sale del Centro Maceo, para ofrecer fiestas.

MATINEE.

En Pocito entre Oquendo y Marqués González, verificará una fiesta diurna la señora Antonia Suárez de Cabrera.

El domingo 22.

Alberto Coffigny Ortiz.

INSULTOS

Cirilo Mazorra vecino de F. número 202, denunció que cuantas veces se acerca al encargado de la mencionada casa nombrado Froilán, en solicitud de que éste le abone la cantidad de $19, que desde hace algún tiempo le adeuda, en lugar de recibir el dinero que prestó recibe insultos y amenazas a granel del desaprensivo Froilán.

VAPORES DE TRAVESIA

"COMPAÑIA DEL PACIFICO"
MALA REAL INGLESA

El lujosísimo trasatlántico de 25.500 toneladas de desplazamiento.

"OROYA"

Con magníficos camarotes de lujo en primera y segunda clase. Espléndida cámara de tercera, con dos fumadores, dos salones de comer, amplias cubiertas de paseo y magníficos camarotes para los señores pasajeros de tercera.

Saldrá fijamente el día 18 de Julio al medio día para

VIGO, LA CORUÑA, SANTANDER, LA PALLICE, LA ROCHELLE y LIVERPOOL

GRAN ESTABILIDAD, COMODIDAD, CONFORT, RAPIDEZ, SEGURIDAD

PROXIMAS SALIDAS para ESPAÑA, FRANCIA e INGLATERRA

Vapor OROYA, el 18 de Julio.
Vapor ORCOMA, el 29 de Julio.
Vapor ORITA, 15 de Agosto.
Vapor ORDUÑA, 5 de Septiembre.
Vapor OROPESA, 19 de Septiembre.

Para Colón, puertos de PERU y de CHILE y por el ferrocarril Trasandino a Buenos Aires.

Vapor ORITA, el 1 de Julio.
Vapor ESSEQUIBO, el 16 de Julio.
Vapor ORDUÑA, el 22 de Julio.
Vapor OROPESA, el 5 de Agosto.

Para NEW YORK.

Vapor ESSEQUIBO, 29 de Junio.
Vapor EBRO, el 27 de Julio.

Servicio regular para carga y pasaje, con trasbordo en Colón a puertos de Colombia, Ecuador, Costa Rica y Nicaragua, Honduras, Salvador y Guatemala.

DUSSAQ Co. Lt.
Oficios 30. Telfs. A-6540 y A-7218.

LINEA HOLANDESA AMERICANA

El magnífico trasatlántico holandés de 17.000 toneladas:

SPAARNDAM

Saldrá fijamente el día 14 de Julio para los puertos de

Vapor SPAARNDAM, 14 de Julio.
Vapor EDAM, 4 de Agosto.
Vapor MAASDAM, 25 de Agosto.
Vapor LEERDAM, 15 de Sptiembre.
Vapor SPAARNDAM, 6 de Octubre.
Vapor EDAM, 27 de Octubre.
Vapor MAASDAM, 17 de Noviembr.
Vapor LEERDAM, 8 de Diciembre.
Vapor SPAARNDAM, 29 de Diciembre.
Vapor EDAM, 19 de Enero de 1929.
Vapor MAASDAM, 9 de Feb. de 1929.

VERACRUZ Y TAMPICO

Vapor SPAARNDAM, 16 de Junio.

Vapor EDAM, 7 de Julio.
Vapor MAASDAM, 28 de Julio.
Vapor LEERDAM, 18 de Agosto.
Vapor SPAARNDAM, 8 de Septiembre.
Vapor EDAM 29 de Septiembre.
Vapor MAASDAM 20 de Octubre.
Vapor LEERDAM, 10 de Noviembre.
Vapor SPAARNDAM, 1o. de Diciembre.
Vapor EDAM 22 de Diciembre.
Vapor MAASDAM 12 de Ene. de 1929.

Admite pasajeros de primera clase y de Tercera Ordinaria reuniendo todos ellos comodidades especiales para los pasajeros de Tercera Clase.

Amplias cubiertas con toldos, camarotes numerados para dos, asientos individuales.

PRECIOS DE PASAJE REDUCIDOS
EXCELENTE COMIDA A LA ESPAÑOLA

LINEA DE NEW YORK Y PLYMOUTH BOULOGNE-SUS-MER Y ROTTERDAM

En esta Agencia se expiden pasajes por esta línea, por los lujosos y rápidos trasatlánticos holandeses AMSTERDAM, VOLENDAM, VEENDAM, NOORDAM Y RANDAM.

Para más informes dirigirse a:
R. DUSSAQ S. en C.
OFICIOS 22, 24 y 26. Teléfonos A-5628.

UN INDIVIDUO HERIDO ANOCHE A CABILLAZOS

Supone el lesionado que esta agresión fué porque hace días lo acusó de hurto

En el tercer Centro de Socorros fué asistido anoche de dos heridas en la región occípito frontal y dos en el hombro derecho, Isidro Dubroca y de la Cruz, de 21 años de edad y vecino de Aguacate 30, el que recibió dichas lesiones estando parado en Concordia entre Galiano y San Nicolás, habiendo dellarado que su agresor lo fué un mestizo al que sólo ronoce por Gonzalo González, y el que usó para ello una cabilla. Supone Dubroca que esta agresión sea motivada porque hace días denunció al referido mestizo como autor de un delito de hurto.

EN CAMAGÜEY FUE MALTRATADA UNA NIÑA DE SEIS AÑOS

La guardia rural persigue a un individuo al que señala como autor de esta salvajada

CAMAGÜEY, Julio 11. — DIARIO, Habana. — En el Centro de Socorros fué asistida la niña de seis años de edad, nombrada Ilsa Vito, quien se encontraba en su residencia de la colonia San Alberto, en los terrenos del ingenio Vertientes, cuando fué sorprendida y maltratada por un individuo desconocido.

Declaró la madre de la niña que su hija llegó a la casa llorando y que notó que sus ropas estaban destruídas por lo que procedió a dar cuenta a su esposo José Vito, que se encontraba trabajando en la colonia. rio R. Silva, Corresponsal.

LA MUNDIALMENTE FAMOSA CASA "BACARDI" CONTINUARA SIENDO TAN CUBANA COMO CUANDO FUE MAMBISA

La diferencia de criterio que sus gerentes sostienen con la Sección del Impuesto, puede dar lugar al comentado cierre, pero no lo dará nunca a que la casa Bacardí deje de ser cubana

Stgo. de Cuba, Julio.

Es indudable que la clausura de la veterana fábrica de Bacardí, en esta ciudad, hecho que por primera vez se registra en la historia de ese establecimiento, ha causado general asombro.

Nadie se explica, satisfactoriamente, que por la suma relativamente módica de 75,000 pesos, ascendencia de la reclamación que le hace la Sección de Impuestos, el primer contribuyente industrial de la República se resignara a aceptar una penalidad de esa naturaleza.

Pero, según nuestras investigaciones, no es cuestión de dinero. Quien paga al año más de medio millón de pesos en concepto de contribuciones e impuestos, es seguro que no le va la vida en 75,000 pesos más. Se trata, simplemente, de una diferencia de criterio con respecto a una liquidación. La célebre casa industrial, se estima en lo cierto al presentar una cuenta y la Sección de Impuestos cree que ella es la que no se equivoca al efectuar una liquidación distinta.

Antes de llegar a la solución de estas diferencias por la lógica vía del arbitraje, vino una orden de clausura que más que a nadie afecta a mil familias obreras, casi vinculadas a la casa Bacardí por su constante consagración a ella.

Hay indicaciones, sin embargo, de que el señor Presidente, ya al tanto de lo que ocurre, designará una honorable comisión investigadora que emita un laudo, al cual se sometería seguramente la entidad fabril de referencia, que sigue siendo tan cubana como en los días en que fué tan cubana que resultó "mambisa".

No hay indicios, en cambio, de que los gerentes de esa gran industria piensen en trasladar sus reales a territorio extranjero.

Bacardí y Compañía, seguirá siendo una prestigiosa firma nacional, aunque no hayan faltado tentadoras ofertas para que dejara de serlo, con gran éxito financiero en lo que se refiere a los negocios de exportación. Porque no puede negarse que bajo la bandera inglesa se comercia en el extranjero con grandes garantías, que contadas naciones de la tierra pueden ofrecer.

Esto es, repetimos, todo lo que hay de verdad en el comentado asunto

Y como la palabra final del mismo ha de pronunciarla el señor Presidente de la República, no cabe esperar sino una pronta y justiciera solución del caso.—**Especial.**

M.E.C.D. 2016

TELEFONOS A-3333 A-1014

ANUNCIOS CLASIFICADOS DEL DIARIO DE LA MARINA

TELEFONOS A-3333 A-1014

MISCELANEA

"NEVERA DE MADERA"
a $16

Construída por la fábrica que hace la "Glacial"

Ferretería Monserrate

O'Reilly 120 — Teléfono A-3112

M-E 1555 Jl. 30

"EL COMERCIO" COMPAÑIA NACIONAL DE SEGUROS, S. A.

Esta Compañía asegura contra Accidentes del Trabajo Obrero, Incendios, y Ciclón.

El capital y las reservas tanto efectivas como técnicas, están situadas en la Habana.

CAPITAL SOCIAL $1.000.000-00
RESERVAS EFECTIVAS . . . $ 129.350-31

Oficinas: Obrapia, 24, Apartado 966. Cable: "Labazan"
EDIFICIO PROPIEDAD DE LA COMPAÑIA
HABANA

M. E1328 Sep. 18

DINERO

DEL 1 AL 3 POR CIENTO SOBRE JOYAS Y OBJETOS DE ARTE
GRAN RESERVA EN LAS OPERACIONES
"LA IMPARCIAL"
Neptuno, 126, esquina a Lealtad — TELEFONO M-7086

E 1427 — Jl. 30

SANATORIO "DR. PEREZ-VENTO"

Enfermedades nerviosas y mentales. Para señoras, exclusivamente. Calle Barreto número 62, Guanabacoa.

E-925 indf. 1 my.

INGLES EN POCAS SEMANAS

NECESITA SOLAMENTE 15 MINUTOS DIARIOS

Mándenos su nombre y dirección para enviarle información interesante.
THE UNIVERSAL INSTITUTE.—128 E. 86th St.—Dept. 56. New York, N. Y.

100 pesos

Entrada. Resto 50 mensuales, dos casas sin estrenar, techos monolíticos, baños modernos, en lo más alto de Lawton-Batista, fácil comunicación. Tel. X-1838.

M. E. 1547 — 13 Jl

1½ POR CIENTO

El Nuevo LIBRO para este impuesto y LIBRO DIARIO para contabilidad que han de llevar los comerciantes en pequeña escala; se encuentran a la venta en la
PAPELERIA BELMONTE
COMPOSTELA, 113, ENTRE MURALLA Y SOL
Ambos LIBROS se remiten a cualquier parte de la Isla,
AL RECIBO DE $5.00.

M-E 1531 — Jl 17

"EL YUMURI"

Fábrica de Hormas y Calzado a la Medida, de Alvarado e Hijos. Monte número 2, frente a las Oficinas del Gas. Teléfono A-9411

En nuestro apartamento Fábrica de Hormas y Zapatos tenemos su bienestar, haciéndose las hormas a su medida, para sus Zapatos, de esta forma no sufrirá más de los pies. Nos hacemos cargo de toda clase de trabajo de hormas y zapatos para señora, caballero y niños. Cualquier dificultad que tengan sus pies, nosotros se lo sacamos en la horma, para entonces sentirse usted feliz. Recomendamos a los interesados que este procedimiento es algo mejor que un patente de Medicina.

M E-1407 alt. 14 Julio.

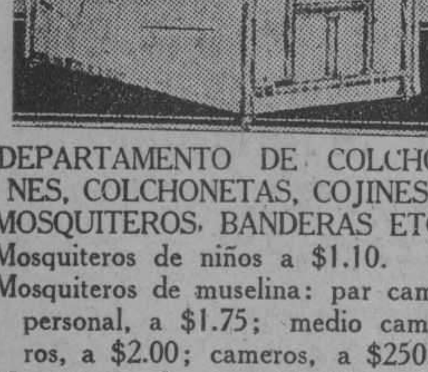

DEPARTAMENTO DE COLCHONES, COLCHONETAS, COJINES, MOSQUITEROS, BANDERAS ETC.

Mosquiteros de niños a $1.10.
Mosquiteros de muselina: par cama personal, a $1.75; medio cameros, a $2.00; cameros, a $250.
Mosquiteros de punto inglés: para cama personal, a $3.75; medio cameros. a $4.00; cameros, a $4.50.

Colchones, colchonetas, Tapas para Cojines, a precios muy baratos.
Lo mismo que los costureros, los Tapetes y las Alfombras que exponemos en este Departamento, tercer piso.
Banderas en todos los tamaños.
Cojines de cretona fileteada en infinidad de estilos a $0.49.
Gobelinos en doce dibujos distintos, a $0.30.
Cretonas en la más variada y extensa colección, desde $0.15. Tercer piso.

"LA CASA GRANDE"
Galiano y San Rafael

M E-1379 29 Julio.

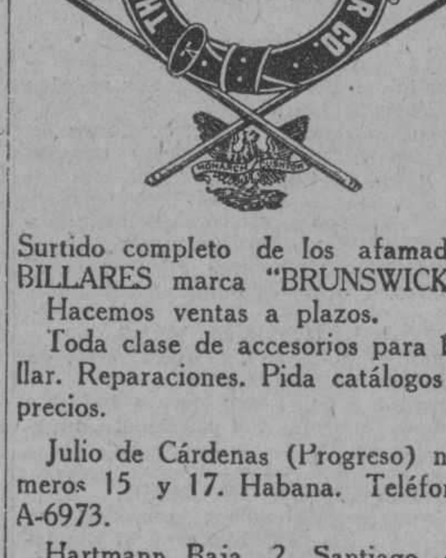

Surtido completo de los afamados BILLARES marca "BRUNSWICK". Hacemos ventas a plazos.
Toda clase de accesorios para billar. Reparaciones. Pida catálogos y precios.
Julio de Cárdenas (Progreso) números 15 y 17. Habana. Teléfono A-6973.
Hartmann Baja 2. Santiago de Cuba.

E-993 Indf. 1 my.

DINERO

Lo damos sobre joyas y objetos de valor. La casa que menos interés cobra.

MUEBLES

Tenemos variado surtido. No compre sin ver esta casa. El precio lo pone el cliente.

JOYAS

De ocasión, variado surtido.
"LA PERLA"
Animas 84, casi esquina a Galiano.

H-10 29278 15 Julio.

MISCELANEA

FIN A LAS CANAS CON LOCION ESTABLE

Unica casa que puede ofrecer tan grande novedad a sus distinguidas clientas. Es la peluquería Cabezas. Con una sola aplicación. Con un solo pomo. Con un solo peso y con un solo minuto de tiempo. Se borran instantáneamente las canas para cuatro y seis meses sin que se manche la piel ni la ropa, ni es preciso avarse la cabeza antes ni después. Soliciten hoy mismo esta novedad al teléfono A-7034 o por Correo, libre de porte. Se aplica gratis en la peluquería Cabezas. Neptuno 156, entre Gervasio y Escobar. Cuenta esta casa con 15 expertos peluqueros y ocho buenas manicures. En el grandioso y nuevo local
CABEZAS

M E-1211 Indf. 1 Jn.

Anúnciese en el Diario de la Marina

DIRECTORIO PROFESIONAL

ABOGADOS Y NOTARIOS

FELIPE RIVERO Y ALONSO
Abogado y Notario
Chacón, 25
Telf. A-8142. — Tel. M-1472

E 1776 Ind. 1 Ag.

Dr. Elio Roselló y Montaño
ABOGADO Y NOTARIO
Herencias. Divorcios, Asuntos hipotecarios, rapidez en el despacho de las escrituras con su legalización. Oficinas, Empedrado 33. A-8502. E 1791 Ind. 1 ag.

SAUL SAENZ DE CALAHORRA
ABOGADO
ANTONIO FERNANDEZ TOSCANO
PROCURADOR
Se hace cargo de toda clase de asuntos judiciales, tanto civiles como criminales y del cobro de cuentas atrasadas. Bufete Aguiar número 43, bajos, entre Empedrado y Tejadillo. Teléfono A-5024.

E. 126—In. 1 En

BUFETE DE FERNANDEZ LLANO
NOTARIA PUBLICA
PROTOCOLO DEL LCDO. RAMON FERNANDEZ Y DEL LLANO
Habana 53. Telf. A-8316.

E-1152 Indf. 12 my.

Dr. MANUEL ARANDA MUÑOZ
ABOGADO
Asuntos hipotecarios, herencias, toda clase de asuntos civiles. Mercaderes 9. Departamento A. Teléfono M-6173.

E 1779 Ind. 1 Ag.

Dr. LEONCIO G. ESPINOSA PEREZ
ABOGADO
Administraciones de bienes, pensiones y jubilaciones, Marcas y Patentes, Accidentes de Trabajo, Asuntos Civiles, Mercantiles, Criminales. San Ignacio número 50. Teléfono A-8130. E 603 Ind 12 mzo

DOCTORES EN MEDICINA Y CIRUGIA

DR. QUINTERO ALVAREZ
MEDICO DEL HOSPITAL DE MUJERES "FRANCISCO MARIA FERNANDEZ"
MEDICINA EN GENERAL
Especialidad: Enfermedades de señoras y de la sangre. Consultas de 3 a 6 p. m. Domingos: Gratis para los pobres de 10 a 12 a. m. Industria 130 altos. Teléfono A-9685. E-1079 14 Junio.

DR. GONZALO AROSTEGUI
Médico de la Casa de Beneficencia y Maternidad. Especialista en las enfermedades de los niños. Médicas y Quirúrgicas. Consultas de 12 a 2. G número 116, entre Línea y 13, Vedado. Telf. F-4223.

E-1776 Indf. 1 Ag.

DR. MARIO LUIS GARCIA
ESPECIALISTA
Sífilis y Venéreo exclusivamente. Consultas de 4 a 6. Virtudes 141. Telf. U-6428.

E-1236 Indf. 9 Jn.

DR. MANUEL VIAMONTE
Catedrático Auxiliar de Radiología y Fisioterapia de la Universidad
RADIOLOGO DE LA QUINTA "COVADONGA"
Concordia 64-A, esquina a Lealtad. Teléfono A-6698. De 9 a 10 a. m. y de 1 a 5 p. m. Rayos X. Radium, Radioterapia Profunda. Luz Ultravioleta y Electricidad Médica. E-1900 Ind. 19 Ag.

DR. RODRIGUEZ CUELLAR
Tratamientos modernos de las enfermedades nerviosas, broncopulmonares, matriz y secretas en general. Aplicación de los últimos metodos de actinoterapia, serovacunas e inyecciones de oro, endovenosas para la tuberculosis. Tratamientos científicos, rápidas para las enfermedades del estómago, corazón, riñones y sangre.
De 12 a 2, reconocimientos: $5. Consulta: $2. Gratis: de 3 a 4. Telf. A-7820. Campanario 197 (entre Figuras y Concepción de la Valla. E-1199 2 Julio.

DR. CELIO R. LENDIAN
Consultas todos los días hábiles de 2 a 4 p. m. Medicina interna especialmente del corazón y de los pulmones. Partos y enfermedades de niños. Lealtad 82.

E 1796 Ind 1 Ag.

"POLICLINICA HABANA"
Suárez 32. — Teléfono M-6233.
DR. GUILLERMO LEON
Director Facultativo
De Medicina y Cirugía en general. Especialista para cada enfermedad. Consultas de 1 a 5 de la tarde y de 8 a 9 de la noche. Consultas especiales, dos pesos. Reconocimientos $2.00. Enfermedades de señoras y niños. Garganta, nariz y oídos (OJOS). Enfermedades nerviosas, estómago, corazón y pulmones, vías urinarias, enfermedades de la piel, blenorragia y sífilis, inyecciones intravenosas para el asma, reumatismo, tuberculosis, obesidad, partos, hemorroides, diabetes y enfermedades mentales etc Análisis en general. Rayos X, masajes y corrientes eléctricas. Los tratamientos y sus pagos a plazos. Telf. M-6233.

E-1810 In. 1 Ag.

DR. GUILLERMO LOPEZ ROVIROSA
Enfermedades de las Glándulas Internas, Nutrición, Nerviosas y Mentales. Debilidad sexual, pérdidas, impotencias. Niños anormales atrasados, raquíticos. Bocios. Afecciones de la piel y de la sangre. Dispepsias, Colitis, Vías respiratorias. Rayos Ultravioletas aplicados al tratamiento de las afecciones de la piel (acne. etc.) caída del cabello, calvicie, raquitismo, anemias etc. Electroterapia, corrientes D'Arsonvalización, diatermia, extirpación de verrugas, etc. San Lázaro 331, entre Infanta y Basarrate, de 5 a 7 p. m. Domingos de 4 a 6. Telf. U-3221. Consultas por correspondencia: $6.00. Giro postal.

E-1873 Indf. 7 Ag.

DR. ABRAHAM PEREZ MIRO
J. C. Zenea (Neptuno) 92. Consultas de 2 a 5. Teléfono A-9203.

T-2700 In. 22 Nov.

DR. GERMAN ARGUELLES
Especialista en enfermedades del aparato digestivo. Con prácticas en las principales Clínicas de París, Berlín y Madrid. Gabinete: Velázquez No. 27 (primero). Madrid E-1133 28 Julio.

DR. GUTIERREZ LEE
MEDICO CIRUJANO
Consultas de 3 a 5. Gervasio 168. Teléfonos A-3684 y F-1070.

E-1870 In. 1 Ag.

DR. FELIX PAGES
CIRUJANO DE LA QUINTA DE DEPENDIENTES
CIRUJIA EN GENERAL
ESPECIALMENTE EN ESTOMAGO, INTESTINOS E HIGADO
Consultas: D No. 200, entre 21 y 23, Vedado. Lunes, Miércoles y Viernes, de 2 a 4 Telf. F-4483. E-1783 Indf. 1 ag.

Dr. Manuel González Alvarez
CIRUJANO DE LA ASOCIACION DE DEPENDIENTES
CIRUJIA EN GENERAL
Consultas de 3 a 5. Martes, Jueves y Sábados. Campanario 59, entre Neptuno y Concordia. Teléfono A-9102. Residencia particular: calle 9 No. 33, entre F y G, Vedado. Teléfono F-2441.

E-1792 Indf. 1 ag.

DR. A. V. DAUSSA
Medicina en general. Especialmente vías respiratorias y digestivas. Consultas de 2 y media a 4 p. m. Campanario 113, entre Salud y Dragones. M-8861. Pobres verdaderos 12 y media a 1 Martes y Sábados. E-1872 Indf. 1 Ag.

DR. RICARDO CUERVO BARRENA
Medicina en general. Especialista en enfermedades del corazón, arterias y venas; hipertensión, arterio-esclerosis, úlceras, varicosas. ELECTROCARDIOGRAFIA Y POLIGRAFIA. Consultas de 3 a 5 y a horas especiales, previo aviso en Campanario 58. Teléfonos U-1353 y A-0482.

E-932 Indf. 2 My.

DOCTOR ELPIDIO STINCER
Cirujano de la Quinta Covadonga, Catedrático de la Universidad de la Habana. M número 4, Vedado. Teléfono F-2213. De regreso de su viaje a Europa y Estados Unidos, reanuda sus consultas los Martes, Jueves y Sábados, de 2 a 4 p. m. Cirujía General. E-2380 Indf 15 Oct.

DR. CELIO R. LENDIAN
Consultas todos los días hábiles de 2 a 4 p. m. Medicina interna especialmente del corazón y de los pulmones. Partos y enfermedades de niños. Lealtad No. 82. Teléfono A-3368. E 1796 Indf. 1 agosto.

DR. S. PICAZA
De los Hospitales de París y New York
Enfermedades del estómago, intestinos e hígado. Tratamiento eficaz de la colitis y afecciones biliares Horas: de 2 a 4 o convencional, previo aviso. San Lázaro 246. Telf. F-4918. E-1867 Indf. 7 Ag.

DR. IGNACIO CALVO
PROTOLOGO
Cirujía especial del recto. Tratamiento médico de las hemorroides. Rectos-copia sigmodoscopia. Línea 12, esquina a M. de 4 a 6. Teléfono F-3663.

DR. RAMON ASCANIO
Sub-Director del Hospital Nacional General Calixto García.
Cirujía y enfermedades de señoras.
Consultas: calle 23 No. 183. entre H e I, Vedado, de 5 a 7 p. m. Telf. F-2618.
E-1089 indf. 17 my.

DR. J. M. VERDUGO
DE LA FACULTAD Y HOSPITALES AMERICANOS Y PARIS
Estómago e intestinos.
Tratamiento eficaz de la úlcera estomacal y duodenal y de la colitis en cualquiera de sus períodos. Hígado y afecciones biliares. Enfermedades de la nutrición. Consultas de 1 a 3. Horas especiales previo aviso. Prado 60 bajos Teléfono A-4425. E-1009 Indf. 1o. my.

DR. PEDRO MONTALVO
Estómago, intestinos y enfermedades del pecho. Aplicación de Diatermia y de Luz Alpina. Consultas de 4 a 6. Sábados de 11 a 12. Belascoaín 79. Teléfono U-5050. Avisos en el F-1972.

E-1548 Septiembre 10.

COOPERACION MEDICA
Empedrado, 47, casi esquina a Aguacate.
Teléfono A 4152.
Institución formada por Médicos Cirujanos y Especialistas.
Cirugía y medicina en general. Enfermedades de señoras. Enfermedades de los ojos, garganta, nariz y oídos. Enfermedades de la piel, corazón y pulmones. Asma, Tuberculosis, Estómago e Intestinos. Enfermedades Nerviosas y Mentales. CLINICA DE ENFERMEDADES VENEREAS Y VIAS URINARIAS.
Blenorragia, Impotencia, Debilidad sexual. Espermatorrea, Sífilis, enfermedades del Riñón y Vejiga. Flujos vaginales, verrugas, se quitan por completo.
Inyecciones de todas clases. Médicos a domicilio.
RAYOS X. Ultra Violetas, Radium. Electricidad médica. Masajes.

CONSULTAS	$2.00
RECONOCIMIENTOS CON APARATOS	4.00
VISITAS	3.00

TRATAMIENTOS A PRECIOS ECONOMICOS.
HORAS DE CONSULTAS: de 9 a 11 a. m. de 1 a 5 p. m. y de 7 a 9 noche.
E 2059 In. 6 Sep.

DR. BIENVENIDO GIROUD LESCANO
Medicina interna, sistema nervioso, cerebro y pulmón. Tratamiento de la tuberculosis con la sanocricina combinada. Rayos X, Radiografía, electroterapia, tratamiento del bocio sin operación. Consultas de 3 a 5. Infanta 75 letra F. Teléfonos M-2014 y U-2064. E-1830 Ind. 1 Ag.

DR. GONZALO PEDROSO
CIRUJANO DEL HOSPITAL MUNICIPAL DE EMERGENCIAS
Especialista en vías urinarias y enfermedades venéreas. Cistocopía y Cateterismo de los uréteres. Cirujía de vías urinarias. Consultas de 10 a 12 y de 3 a 5 p. m. en la calle de Avenida de la República 254. E-1728 Ind. 1 Ag.

DR. JOSE VARELA ZEQUEIRA
Profesor de Anatomía de la Universidad Cirujano Jefe de la Asociación Cubana de Beneficencia. Cirujía en general. Especialidad: Cirujía de la mujer. Consultas de 2 a 4. Gervasio 126 entre San Rafael y San José. Telf. U-5410.
E-1894 Indf. Ag.

Dr. Manuel Alvarez Ruelland
MEDICO
Especialista en enfermedades del aparato digestivo. Consultas de 8 a 12 a. m. Calle 12 No. 7. Vedado. E-620 Indf. 1 Ag.

DR. J. LYON
De la Facultad de París. Especialidad en la curación radical de las hemorroides sin operación. Consultas de 1 a 3 p. m. diarias. Calle 17 número 451, entre 8 y 10, Vedado. E-1812 Indf. 1 Ag.

DR. MANUEL GALIGARCIA
Enfermedades nerviosas y Mentales
Especialista de la Asociación Canaria. Médico de Visita de los Servicios de Nerviosos y P. Enagenados del Hospital Calixto García, Ayudante de la Facultad de Medicina. Consultas: 5.00 de 3 a 5 diarias. J 211, bajos, entre 21 y 23, Vedado. Teléfonos F-2775 y F-5885. Sanatorio para tratamientos. Real 68, Arroyo Naranjo. Informes: en la consulta.
E-1790 Indf.

DR. GOMEZ DE ROSAS
Cirujano Director de la Policlínica Nacional. Enfermedades de señoras, estómago, vías biliares y cirugía general. Consultas de 3 a 5. Cerro 551. Tel. A-2560.
E-1895 In. 16 Ag.

DR. MANUEL LOPEZ PRADES
MEDICO CIRUJANO
De las Facultades de Madrid y la Habana. Con 36 años de práctica profesional. Enfermedades de la sangre, pecho, señoras y niños; partos. Tratamiento especial curativo de las afecciones genitales de la mujer. Consultas diarias de 1 a 3. Gratis los martes y viernes. Lagunas 63, bajos. Tel. A-0226, Habana.
E-1877 In. 1 Ag.

DR. ARISTIDES MESTRE
PROFESOR DE LA UNIVERSIDAD
Médico del Departamento de Niños del Hospital de Dementes de Mazorra. Niños anormales. Enfermedades nerviosas y mentales de la infancia. Consultas: Martes y Sábados, de 9 a 12 m. D número 220, esquina a 23. Vedado. Tel. F-1706.
E 1934 Ind 3 sp

Dr. Alberto S. de Bustamante
Profesor de Obstetricia, por oposición. Especialidad partos y enfermedades de señoras. Consultas los lunes y viernes de 1 a 3. Clínica Bustamante-Núñez. Teléfono F 3057. Domicilio: 15, entre J y K, Vedado. Teléfono F 1862.

CLINICA BUSTAMANTE
J y 11, Vedado. Cirugía general y especial. Partos. Rayos X y Laboratorio. Teléfono F 1184.
E 1777 Ind 1 ag.

Dr. J. A. Hernández Ibáñez
CIRUJANO UROLOGO DE LA ASOCIACION DE DEPENDIENTES
ENFERMEDADES VENEREAS, VIAS URINARIAS, ENDOSCOPIA Y CIRUJIA DE LAS VIAS URINARIAS
Domicilio: G y 19, Vedado. Telf F-6716. CONSULTAS: Neptuno número 78, esquina a Manrique. De 11 a. m. a 1 p. m. y de 3 a 6 p. m. Teléfono A-5469. Habana. E-1804 Indf. 1 Ag.

DR. BENITO DURAN CASTILLO
MEDICO CIRUJANO
DE LAS UNIVERSIDADES DE SANTIAGO DE COMPOSTELA, MADRID Y HABANA.
Premio extraordinario, por oposición, de la Facultad de Medicina de Santiago de Compostela. Diplomado del Instituto Rubio de Madrid. Médico de la Asociación de Dependientes del Comercio de la Habana. Medicina y cirujía en general. Especialista en enfermedades de los pulmones, bronquios y pleuras. Consultas de 3 a 6. Animas 170. Teléfonos I-4095 y U-5710. E-1411 Indf. Jn. 30.

DR. J. B. RUIZ
Catedrático de la Universidad. De los Hospitales de Filadelfia, New York y Calixto García. Especialista en vías urinarias y enfermedades venéreas. Exámenes Uretroscópicos y Cistoscópicos. San Lázaro 221-C, de 1 a 3. Tel. U-6351. Para pobres de 10 a 12.
E-928 Indf. 1 my.

DRA. MARIA GOVIN DE PEREZ
MEDICA CIRUJANA
De la Facultad de la Habana. Escuela Práctica y Hospital Broca de París. Especialidad en enfermedades de señoras, partos y cirujía. Teléfono U-2439. San Miguel 152, antiguo. E-1802 Indf. 1 Ag.

DR. PEDRO A. BOSCH
Medicina y Cirugía, con preferencia, partos, enfermedades de niños, del pecho y sangre. Consultas de 2 a 4. Aguiar 11. Teléfono A-6488. E-762-Indf. ab. 1

POLICLINICA INTERNACIONAL
Director: doctor David Cabarrocas. Lealtad 143, entre Salud y Dragones. Teléfono A-0544. Consultas especiales de 10 a. m. a 6 p. m., los sábados de 9 a 12 a. m. Para pobres, primera atención médica con motivo de una consulta reconocimiento, examen de Rayos X, análisis parcial, orina, incisión, accesos, inyección intravenosa de Neosalvasán o cualquier otra inyección, cura corriente eléctrica, masaje agua caliente, pulverización vapor, completamente gratis para pobres. Inyecciones especiales para Reumatismo, Anemia, enfermedades de la piel, Sífilis, venéreas, fiebres en general. Tuberculosis, Cáncer, Enfermedad de señoras, Corazón, Riñones, Hígado, Estómago e Intestino, Sistema nervioso, análisis completo de orina y análisis exudado para venéreos, aplicaciones de aparatos de yeso, análisis sangre para sífilis, raspado uterino. Partos y Cirugía en general. Se regala medicina al pobre. Se dan horas especiales a $5. E-1809 In. 1 Ag.

DR. ABELARDO LABRADOR
Consultas gratis para pobres de 8 a 12 de la mañana. Pagas de 3 a 6 p. m Angeles 3, entre Reina y Estrella. Teléfonos A-0801 y U-2256. Especialidad en enfermedades de señoras, flujos crónicos, metritis, etc. Partos, venéreo y sífilis. blenorragias, enfermedades de los pulmones en todos sus períodos, asma, bronquitis crónica, enfermedades del corazón y riñones, diabetes, reumatismo crónico, enflaquecimiento. Tratamientos especiales por inyecciones neosalvasán, etc.
E-52 Ind. 10 Mar.

DR. E. PERDOMO
Vías Urinarias, estrechez de la orina, venéreo, hidrocele, sífilis, impotencia. Calle D y 11, Vedado. De 1 a 4. Telf. F-4822.
E-1810 Indf. 1 Ag

ASOCIACION CLINICA
LUZ 44. TELEFONO A-0549, ENTRE AGUACATE Y COMPOSTELA
ASOCIACION DE MEDICOS ESPECIALISTAS
SE TRATAN TODAS LAS ENFERMEDADES. Curaciones garantizadas por contratos. PRECIOS REDUCIDOS.
RAYOS X.—Violetas. Electricidad, masajes etc. INYECCIONES Y ANALISIS. ALMORRANAS: curadas sin OPERACION. TATUAJES, MANCHAS, VERRUGAS ETC. Son quitadas. ESPECIALISTAS DE señoras y niños.
GARGANTA, NARIZ, OIDOS Y (OJOS) Vías urinarias, impotencia, blenorragias, gota y DEMAS ENFERMEDADES. CLINICA: Parteros y comadronas.
CIRUGIA Y MEDICINA GENERAL. CONSULTAS: $2.00. RECONOCIMIENTOS: $3.00. ATENCIONES DE 1 A 5 (TARDE) Y 7 A 9 (NOCHE3.
E-1024 Ind. 10 my.

Dra. MARIA PEREZ GOVIN
MEDICA CIRUJANA
Médica de la Facultad de la Habana y Hospital Broca de París, Garganta, nariz y oídos. De 1 a 3. Teléfono U-2439. San Miguel 152, antiguo.
E 1803 Ind 1 ag.

DR. B. VILA
Médico cirujano. Exclusivamente niños. Médico de niños del Hospital Mercedes. Consultas diarias de 1 a 3 p. m. Carlos III, 209, esquina a Franco (altos). Teléfono U-5791. E 1800 Ind 1 ag

DR. ROGELIO PARERA
MEDICO CIRUJANO
Consultas de 1 a 3 p. m.
Gratis para los pobres Martes y Viernes.
Belascoaín 227, altos.
Teléfonos A-6766. F-1289.
E 443 31 Mzo.

Dr. Alfonso E. Milla Solsona
CURA RAPIDA DEL FLUJO
Especialista Enfermedades Señoras. Servicio de Enfermeras. Tratamiento médico. Enfermedades: útero (matriz), ovarios y trompas. Consultas: Martes, jueves y sábados. De tres a seis. Pobres: miércoles y viernes. San Rafael 102. Telf. U-1680.
E-636 Indf. 23 My.

DR. JOSE A. TABOADELA
MEDICINA EN GENERAL
Con especialidad Nutrición y Vías digestivas. Diabetes, Obesidad. Gota. Artritismo. Enflaquecimiento. Planes de alimentación infantil. Estómago, intestinos, hígado y páncreas.
Lunes, miércoles y viernes de 2 a 4. Reina 120. Teléfono A-6622.
E-1410 30 Julio.

DR. ALFREDO MARTH
Especialista en enfermedades de la piel, sífilis y venéreas. Consultas de 3 a 5 y de 7 a 9 (noche). Empedrado 47, casi esquina a Aguacate. Teléfono A-4152
E-273 17 Jn.

EZCEMAS, ALMORRANAS
Ezcemas por antiguos que sean, se garantiza su curación por un procedimiento especial. Inyecciones intravenosas para Reumatismo, Raquitismo, Linfangitis, Dispepsias y Blenorragia, Neurastenia por el procedimiento del doctor Monin. Electricidad Médica para Parálisis y Nerviosismo, Estrechez uretral y sífilis, curación garantizada sin dolor, pudiendo el enfermo continuar sus trabajos diarios. Análisis orina: 2 y 3 pesos completo. Inyecciones generales a 50 centavos. Curaciones por contrato. Análisis: Sangre, Esputos, Heces Fecales. Consultas: 1 a 4 y 8 a 9 noche diarias. Pobres gratis. Médicos Especialistas. Acosta 64. Teléfono A-1704.

ENFERMEDADES SECRETAS
Antigua, mal curadas y prostatitis, impotencia, esterilidad. Curaciones garantizadas en pocos días, sistema nuevo alemán. Dr. Jorge Winkelman; especialista alemán, 28 años de experiencia. Manrique, 5-A, a todas horas.
E-1797 Indf. 17 Ag.

DR. RICARDO ALBADALEJO
Especialista en vías urinarias. Tratamiento especial para la blenorragia, impotencia y reumatismo. Electricidad Médica y Rayos X. Drado 62, esquina a Colón. Consultas de 8 a 12 a. m. y de 1 a 5 p. m. Teléfono A-3344.
E-1787 Indf. 2 Ag.

DR. F. GARCIA CAÑIZARES
Catedrático Titular de la Universidad. Director Facultativo del Centro Balear. Médico de Visitas del Hospital de Paula. Medicina general. Especialista en enfermedades venéreas, sifilíticas y de la piel. Avenida del Brasil (antes Teniente Rey) 80. Consultas: lunes, miércoles y viernes, de 3 a 5. No hace visitas a domicilio.
E-472 Indf. 7 Mz.

ANALISIS DE ORINA
Completo dos pesos. Prado 62, esquina a Colón. Laboratorio Clínico Químico del doctor Ricardo Albaladejo. Telf. A-3344.
E-1788 Indf. 1 Ag.

Dr. Francisco Javier de Velasco
Afecciones del corazón, pulmones, estómago e intestinos. Consultas los días laborables de 12 a 2. Horas especiales previo aviso. Salud 34. Teléfono A-5418.
E-1784 Indf. 1 Ag.

HEMORROIDES
Curadas sin operación, radical procedimiento, pronto alivio y curación, pudiendo el enfermo seguir sus ocupaciones diarias y sin dolor. Consultas de 1 a 5 de la tarde. Suárez 32. Policlínica P. Teléfono M-6233. E-1810 Indf. 1 Ag.

DR. PABLO MACIA
ESPECIALISTA DE BERLIN
Estómago e intestinos. Consultas de 4 a 5. Gervasio 115. Telf. A-6674. Domicilio: calle C número 231. Telf. F-1309.
E-1390 25 Julio.

CIRUJANOS DENTISTAS

DR. L. SAEZ MORENO
Consultas todas las noches de 7 a 10, especial para personas que trabajan de día. Por el día doy hora fija a cada cliente. Trabajos rápidos, garantizados y económicos. (Doy facilidades de pago.) Neptuno 234, altos, entre Espada y San Francisco. Teléfono U-1986.
E-1066 Indf. 12 My.

DR. ALBERTO COLON
CIRUJANO DENTISTA
Ha trasladado su Gabinete Dental a San Rafael 41 (altos), esquina a San Nicolás. Habana. E-1068 14 Junio.

DR. VALDES MOLINA
CIRUJANO DENTISTA
Avenida de Italia número 24, entre Virtudes y Animas. Teléfono A-8583. Dentaduras de 15 a 30 pesos. Trabajos se garantizan. Consultas de 8 a. m. a 5 p. m. Los domingos hasta las 12 m.
E-1885 Indf. 1 Ag.

DR. J. HERNANDEZ CALZADILLA
Cirujano Dentista
Especialista en extracciones sin dolor ni peligro en niños y señoras en estado, con anestesia local o gas. Cura completa de dientes flojos y piorrea alveolar. Puentes y planchas de todas clases modernas sin encías. Trabajos de ortodoncia. Arreglo puentes, planchas partidas, faltas de dientes dejándolas nuevas. Consultas diarias hasta las 10 de la noche. Reina 76, bajos. Teléfono A-7537.
E-1817 Indf. 1 Ag.

Dr. Armando Roig y Palenzuela
MEDICO CIRUJANO DENTISTA
Consultas de 2 a 6, Plácido No. 49, altos, Habana. Telfs. I-2592 y M-8002.
E-773 Indf. 1 Ab.

DR. GUERRERO DELANGEL
DENTISTA MEJICANO
Técnica especial para extracciones. Facilidades en el pago. Horas de consultas: de 8 a. m. a 3 p. m. A los empleados del comercio, horas especiales para la noche. Trocadero 63-B, frente al café "El Día". Teléfono M-6395.
E-1811 Indf. 1 Ag.

OCULISTAS

DR. MARTINEZ FERRER
Enfermedades de los ojos. Calle A 194, (entre 21 y 23). Vedado. Consultas de 2 a 4. Teléfono F-3474.

DR. HORACIO FERRER
ESPECIALISTA EN LAS ENFERMEDADES DE LOS OJOS
Consultas de 2 a 5 de la tarde. Consultas por la mañana a horas previamente concedidas. Ave. Wilson y L, Vedado. Teléfono F-4831. E-1780 Indf. 1 Ag.

DR. JORGE L. DEHOGUES
OCULISTA
Consultas y elección de lentes de 11 a 12 y de 3 a 5. Horas especiales, previo convenio. Aguila 94. Teléfono A-3940.

DR. C. E. FINLAY F. A. C. S.
PROFESOR DE OFTALMOLOGIA
Especialista en enfermedades de los Ojos y de los Oídos.
Calle J 135, entre Línea y 15. Vedado. Teléfono F-1173.
Consultas de 11 a 12 y de 2 a 4 y por convenio previo.
E-1807 Indf. 1 Ag.

DR. JOSE ALFONSO
OCULISTA
Garganta, nariz y oídos. Consultas de 1 a 4. Máximo Gómez 386. Telf. M-2330.
E-1703 Indf. 1 Ag.

DR. ALIPIO C. PORTOCARRERO
OCULISTA
GARGANTA, NARIZ Y OIDOS
Consultas de 12 a 4.
San Nicolás No. 52. Habana.
Telf. A-8627. E-1795.

ORTOPEDICOS

EMILIO P. MUÑOZ
Ortopédico: Malecón 56. Teléfono A-9559. Faja especial para hernias, vientre, colon, etc. y aparatos para toda clase de imperfecciones. 20 años trabajando.
E 2806 Ind. 6 En

COMADRONAS FACULTATIVAS

ANA MARIA VALDES
COMADRONA
Muchos años de práctica. Los últimos procedimientos científicos. Consultas de 8 a 11 a. m. y de 1 a 4 p. m. Gratis martes y viernes. Precios convencionales. 23 número 281, entre Baños y D, Vedado. Teléfono F-1252.
E-1351 Indf. 1 Jn.

GIROS DE LETRAS

ZALDO Y COMPAÑIA
Cuba números 76 y 78
Hacen giros de todas clases sobre todas las ciudades de España y sus pertenencias. Se reciben depósitos en cuenta corriente. Hacen pagos por cable, giran letras a corta y larga vista y dan cartas de crédito sobre Londres, París, Madrid, Barcelona y Nueva York, New Orleans, Filadelfia y demás capitales y ciudades de los Estados Unidos, Méjico y Europa, así como todos los pueblos.
E-1746 Indf. 1 Agosto.

N. GELATS Y COMPAÑIA
103, Aguiar 103, esquina a Amargura. Hace pagos por el cable. Facilita cartas de crédito y giran pagos por cable; giran letras a corta y larga vista sobre todas las capitales y ciudades importantes de los Estados Unidos, Méjico y Europa, así como sobre todos los pueblos de España, Londres, París, Hamburgo, Madrid y Barcelona.

CAJAS RESERVADAS
Las tenemos en nuestra bóveda, construída con todos los adelantos modernos y las alquilamos para guardar valores de los interesados. En esta oficina daremos todos los detalles que se deseen.
N. GELATS Y COMPAÑIA
BANQUEROS

J. BARCELLS Y CIA.
S. en C.
San Ignacio Núm. 33
Hacen pagos por el cable y giran letras sobre New York, Londres, París y sobre todas las capitales de España, Islas Baleares y Canarias. Agentes de la Compañía Inglesa de Seguros contra Incendios "The Royal". Administración de Bienes. E-1742 Indf. 1 Agosto.

A ALQUILER CASAS

A- 1—Habana
A- 2—Vedado
A- 3—Cerro
A- 4—Jesús del Monte
A- 5—Víbora y A. Apolo
A- 6—Luyanó.
A- 7—Regla y Guanabacoa
A- 8—Marianao
A- 9—Diversos lugares

A1. Habana

SE ALQUILAN los altos y bajos de Cárcel número 21, entre Prado y San Lázaro. A-1 33194 14 Julio.

SE ALQUILAN altos San Joaquín 33 entre Monte y Omoa. Sala, recibidor, cuatro cuartos, servicios. Llave en la misma. Informan: A-4745.
A-1 33165 17 Julio.

SE ALQUILAN altos Campanario 85 entre San Miguel y San Rafael. Sala, recibidor, cuatro cuartos, cuarto criados, servicios dobles. Llave en los bajos. Informan: A-4745.
A-1 33164 17 Julio.

PROPIA PARA casa de huéspedes o familia. Se alquilan los altos de la casa Prado No. 29, compuesta de sala, saleta, comedor, siete grandes habitaciones, cocina, cuarto y servicio de criados. La llave en los bajos. Informan: García Tuñón, Muralla y Aguiar. Teléfono A-8786.
A-1 33179 14 Julio.

VILLEGAS 111, EDIFICIO LAVIN
Se alquila una espléndida casa con sala, recibidor, tres habitaciones, baño intercalado, comedor, pantry, cocina de gas, cuarto para criados con sus servicios. Precio de actualidad. Para más informes en los bajos. Teléfono A-9745.
A-1 S-5355 26 Julio.

SE ALQUILAN los altos de Virtudes 123. Sala, cuatro cuartos, baño, cocina y servicios. La llave en los bajos e informes en Lamparilla 9. Telf. A-2950.
A-1 33218 21 Julio.

SOLEDAD 50, BAJOS
Junto al Colegio La Salle. Sala, saleta, tres habitaciones, baño intercalado moderno, cocina de gas. Informan: F-2134. La llave en la bodega.
A-1 33220 16 Julio.

REINA 28, ALTOS
Sala, saleta, comedor, 4 habitaciones, baño moderno, cocina y servicio de criados, en la azotea independiente tres habitaciones con servicio y ducha. Precio: $120. Informan: F-2134.
A-1 33221 16 Julio.

SE ALQUILAN los bajos de las siguientes casas sitas en la calle de Espada números 132 y 134 a media cuadra de Carlos Tercero, compuestos de sala, saleta, tres habitaciones, patio y demás servicios, y los del 134 también tienen tres accesorias con entrada independiente. La llave e informes: Zanja 128. Teléfono U-1287. A-1 33184 16 Julio.

SE ALQUILAN los altos de Someruelos número 46, casi esquina a Gloria, compuestos de sala, saleta, dos habitaciones y demás servicios. La llave e informes en Zanja 128. Taller Acevedo. Teléfono U-1287. A-1 33183 16 Julio.

SE ALQUILAN los hermosos bajos de Escobar número 80 (entre Neptuno y Concordia), compuestos de cuatro habitaciones, sala, recibidor, comedor, dos patios y servicio de criados. Todo muy amplio. La llave en los altos. Informan: Telf. M-1049. A-1 S-5353 16 Julio.

SE ALQUILAN los espaciosos bajos Neptuno 227. Teléfono M-5823.
A-1 33195 17 Julio.

SE ALQUILAN los altos de Lagunas esquina a Perseverancia. Sala, recibidor, cuatro hermosas habitaciones, dos baños intercalados, hall espacioso, comedor y servicio completo de criados. Informan en los bajos. Teléfono M-6568.
A-1 33196 17 Julio.

LAGUNAS 45
Tercero pisito, dos grandes apartamentos, baño completo, cocina, moderno 35 pesos. Llaves bajos. A1 33142 12 Jul.

CONCORDIA 2
Se alquila el bajo de esta céntrica casa, sala, recibidor, comedor, 3 habitaciones y cuarto criado, buen patio. Llave en el 2do. FO 1886. A1 33149 13 Julio.

SE ALQUILA una accesoria Infanta 47 por Sitios con sala, cuarto, cocina y demás servicios. Informan Infanta número 47 bajos. A1 S5345 15 Julio.

SE ALQUILAN los bajos de Lealtad 59, con sala, comedor y tres cuartos. Informan teléfono A 9413.
A1 33078 14 Julio.

HERMOSOS ALTOS
Montoro 24 entre Bruzón y Lugareño, Reparto Ensanche de la Habana, frente a la Quinta de los Molinos, 2 cuadras del tranvía de Carlos III y 2 cuadras de Almendares Park, compuestos de Portal, cuartos dormitorios, 2 baños intercalados, Sala, Recibidor, Cuarto Escritorio, 7 comedor, pantry, cocina, 2 cuartos y servicio para criados, azotea al fondo. Agua abundante. $110.00 mensuales. Quintana: M 3193. A1 33101 17 Julio.

ALQUILO en treinta y cinco pesos los bajos de Escobar 154, sala, comedor, dos cuartos, cocina y demás servicios. La llave en la bodega. Informes Reina 21 altos de 10 a 12 y de 4 a 6.
A1 33106 22 Julio.

SE ALQUILA
la moderna planta alta de Blanco 58. Sala, saleta, 3 habitaciones, con baño intercalado. Informes Animas 84. La Perla.
A1 33120 14 Julio.

ACABADO DE pintar, se alquilan frescos altos. Tejadillo número 27, entre Habana y Aguiar. Sala, cuatro habitaciones y otra en la azotea, comedor al fondo, baño y demás servicios. Teléfono U-5079. San Miguel No. 130-A.
A-1 S-5337 20 Julio.

MERCED número 8 entre Cuba y San Ignacio. Se alquilan estos bajos con sala, comedor, tres cuartos y demás servicios. La llave en los altos. Informan: teléfono F-2608. A-1 S-5334 52 Julio.

CARMEN 47, HABANA
Se alquila una casa con sala, 4 habitaciones, patio, azotea y demás servicios, en $35.00. Informan: Castillo 45. Teléfono M-4224. A-1 S- 5343 18 Jul,

SE ALQUILA en Luz 92 un piso alto, compuesto de sala, comedor, tres cuartos, baño intercalado y cocina de gas. Informan: F-1936.
A-1 33059 17 Julio.

MARQUES GONZALEZ 14, Edificio moderno, alquilo segundo piso con sala, recibidor, 2 habitaciones grandes, comedor, baño intercalado, cocina gas. Ferretería Belascoaín 71. U-5215. A-1 33032 20 Julio.

SE ALQUILAN los altos de la calle Inquisidor 15, compuestos de seis amplias habitaciones y un gran salón al fondo, propio para oficinas o departamentos. Informa "La Vinatera". Teléfono U-1794.
A-1 33009 17 Julio.

SE ALQUILAN Infanta 43-D, bajos, compuesta de portal, sala, saleta, cuatro habitaciones, baño intercalado, cocina de gas y servicio de criados. Informes Ramón Fernández U 1157.
A1 33150 16 Julio.

SE ALQUILA Estrella 235 bajos, compuesta de sala, saleta, ters habitacio nes baño y cocina de gas. Informes Ramón Fernández U 1157.
A1 33151 16 Julio.

SE ALQUILA Estrella 239 altos compuesta de sala, saleta, tres habitaciones, baño moderno y cocina de gas. Informes Ramón Fernández U 1157.
A1 33152 16 Julio.

GERVASIO NUMERO 176, entre Salud y Reina. Modernos bajos. Sala, saleta, 4 cuartos, baño intercalado, comedor, cuarto criado. La llave en los altos.
A-1 S-5263 17 Julio.

SAN RAFAEL 141-B
Altos con recibidor, sala, cuatro cuartos, baño intercalado, comedor, pantry, cocina cuarto y servicio de criado. Informan: teléfono A-3851.
A-1 S-5293 14 Julio.

SE ALQUILAN los bajos de Bayona 9, casi esquina a Merced. Tiene tres cuartos, sala y comedor. Se dá barata, en $35. La llave en la bodega. Informan en Muralla y Compostela. Peleteréa "La Gran Señora". A-1 32795 13 Julio.

BAJOS MODERNOS, en $40.00. Calle Hospital esquina a Salud. Sala, tres habitaciones, baño completo, cocina y servicio. Llave en la misma. Mucho fresco y mucha agua.
A-1 32794 15 Julio.

ALQUILO modernos altos, acabados fabricar. Malecón 304-A, entre Gervasio y Escobar. Sala, saleta, 4 cuartos, comedor, doble servicio intercalado. Llave los altos. Teléfono U-2037.
A-1 32758 15 Julio.

HABANA 15, altos, a una cuadra de las Avenidas de las Misiones. Se alquila. Consta de sala, recibidor, cuarto-gabinete, tres hermosas habitaciones, cuarto de baño, comedor, cocina, cuarto y servicio de criados. La llave en los altos. Informan: A-9743. A-1 32822 17 Julio.

PEÑALVER 85, bajos. Condesa 58, altos. Constan de sala, comedor, dos cuartos, cuarto de baño, cocina. La llave en la botica o informan: A-9743.
A-1 32821 17 Julio.

SAN RAFAEL 152-V, altos, entre Marqués González y Oquendo. Sala, recibidor, cuatro cuartos, baño intercalado, saleta, cocina, servicio. Llave enfrente. Informes: Habana 186 altos. Teléfonos: M 1541, F 1795. A1 32816 13 Julio.

SE ALQUILA el bajo de Crespo 4, con sala, comedor, tres cuartos, baño y cocina. La llave en el primer piso. Informan: teléfono I-2547.
A-1 32789 14 Julio.

VILLEGAS 109
Casi esquina Muralla, un segundo piso: 5 habitaciones, sala, recibidor, gran comedor, servicios dobles. Modernista. Informan: Muralla 103. Precio: $70. F-5509.
A-1 33021 18 Julio.

SE ALQUILA un piso de la casa Monte 133, entre Angeles e Indio, compuesto de sala, comedor, dos cuartos, cocina de gas, cuarto de baño y habitación para criado. Informan: teléfonos A-3236 y M-6182. A-1 33023 18 Julio.

EN 27 DE Noviembre número 30, antes Jovellar, entre Infanta y N, propio para consultorio médico, se alquila chalet moderno, independiente, con amplias habitaciones, baño intercalado, servicios de criados, garage con cuarto para chauffeur, 85 pesos. Informan: I-3697—U-4665.
A-1 33036 15 Julio.

SE ALQUILAN los altos de San Lázaro No. 262, esquina Perseverancia, con sala, antesala, comedor, cuatro habitaciones y dos altas, cocina de gas, y baño completo. En la misma informan.
A-1 S-5336 16 Julio.

ACABADOS DE fabricar se alquilan hermosos pisos de sala, comedor, dos cuartos, cuarto de baño intercalado de lujo, servicios de criados, agua fría y caliente. Jovellar 41 esquina a Hospital, a dos cuadras Parque Maceo y una de San Lázaro. Informes: Hotel "Roma". Busto. M-6944. A-1 32984 14 Julio.

EN EL ENSANCHE de la Habana, lugar muy fresco, agua abundante, se alquilan altos, con tres y cuatro habitaciones, comedor al fondo, baño intercalado, servicio de criados, terraza, a $50.00 y $65.00, en la calle de Lugareño entre Luaces y Montoro. Llaves: Lugareño número 40 (bajos.) Informan: FO-7043.
A-1 32990 15 Julio.

SE ALQUILA la casa Manrique 73 (altos) entre San Rafael y San José, con espaciosa sala y saleta, cuatro cuartos, comedor, baño, galería de cristales, cocina de gas, cuarto y baño de criados. Precio: 135 pesos. La llave en los bajos. Su dueño en 27 390, entre 4 y 6, Vedado. Telf. F-5693. A-1 32965 14 Julio.

SE ALQUILAN, San Rafael 137 altos, 147 bajos y 161 altos y bajos, Manrique 39. A-1 32879 16 Julio.

PARA INQUILINATO, se alquila en Sitios 61, con nueve habitaciones y un cuarto alto. La llave en la bodega. Informes: A-6420. A-1 32878 16 Julio.

SE ALQUILA en módico precio el piso bajo de la casa San Nicolás 76-A, entre San Miguel y Neptuno. Sala, antesala, cuatro cuartos, comedor, baño y cuarto de criados. La llave en el alto. Informes. A-6420. A-1 32877 16 Julio.

SE ALQUILAN en San Rafael 137, altos, 147 bajos, y 161 altos y bajos, entre Lucena y Marqués González, Manrique 39, segundo entre Concordia y Virtudes, Zanja 108 altos esquina a Oquendo. Informes: A-6420. A-1 32876 16 Julio.

EN EL SUNTUOSO edificio Marta, Consulado 7 y 9, casi esquina a Prado, se alquilan los lujosos segundo, cuarto y quinto pisos, con todo el confort moderno. Precio razonable. Hay elevador día y noche. Informes el portero.
A-1 32880 16 Julio.

MARINA 21, 2o., frente al Parque de Maceo, con recibidor, sala, cuartos, comedor y baño intercalado. Cocina de gas. La llave en la fonda. Informes: A-6420.
A-1 32881 16 Julio.

$50 LOS BAJOS de San Lázaro 233 (Gervasio-Belascoaín), para establecimiento, depósito, oficina. Hay mucho tráfico, buena vecindad. Sala, comedor corrido, tres habitaciones, cocina, baño completo. U-2519. A-1 32820 12 Julio.

SE ALQUILAN los altos de Lagunas esquina a Perseverancia, sala, recibidor, cuatro hermosas habitaciones, dos baños intercalados, hall espacioso comedor y servicio completo de criados. Informan en los bajos. Teléfono M 6868.
A1 32901 12 Julio.

SAN LAZARO 502, Loma Universidad, frente al Parque, bajos sin altos. Sala, comedor, cuatro habitaciones, cocina, servicios, patio, azotea. Informes: Librería Albela. Teléfono U-5783.
A-1 32834 12 Julio.

A VIVIR MUY BARATO. EN TREINTA Y CUATRO PESOS
Se alquilan las espaciosas casas sin altos y con abundante agua, calle de Agustín Alvarez números 8 y 10, muy cerca del Nuevo Frontón y dos cuadras de Belascoaín, con sala, saleta, tres habitaciones y demás servicios. Informan: señor Alvarez, Consulado 126, altos. El papel dice donde está la llave.
A-1 32844 13 Julio.

EN $50.00 LUJOSAS CASAS
Se alquilan los preciosos altos de la letra F de San José 124, entre Lucena y Marqués González, con sala, saleta, tres habitaciones, salón de comer, cuarto de criados, dobles servicios sanitarios, con calentador. Informa señor Alvarez, Consulado 126, altos. El papel dice donde está la llave.

MUY CERCA DE SANIDAD
Se alquilan los altos de la fresca casa Sitios 157, media cuadra del Habana Madrid, con sala, saleta, tres habitaciones, baño completo y motor. Informa señor Alvarez. Consulado 126, altos. El papel dice donde está la llave.

EN VEINTICINCO PESOS
Muy cerca de la Terminal, se alquilan los altos de Misión 6, con sala, comedor, dos cuartos y demás servicios. Informa señor Alvarez. Consulado 126, altos. El papel dice donde está la llave.
A-1 32843 13 Julio.

SAN MIGUEL Y SAN FRANCISCO
Altos, acera sombra, brisa, cielos rasos, escalera mármol, cinco cuartos, baños, sala, tres ventanas, comedor, cocina. Pasan frente cinco líneas carritos, entre líneas San Rafael, Neptuno, Infanta. Cerca Universidad, Iglesia Carmelitas. Alquiler rebajado: sesenta pesos. Agua siempre, tanques azoteas. Hay unos bajos: $55. Llaves: carbonería, por San Miguel. Tel. F-4048. A-1 32783 13 Julio.

SE ALQUILA el primer piso de Concordia número 177, entre Soledad y Aramburu, casa nueva. 5 habitaciones, sala, saleta, comedor y lavabo de agua corriente en todas las habitaciones. Informan "La Moda", Neptuno y Galiano. Telf. A-4454. A-1 S-5306 14 Julio.

SUBIRANA Y Peñalver. Se alquilan bajos y altos. Sala, comedor, tres cuartos, baño completo intercalado, cuarto de criado, servicio y cocina. La llave en el puesto de frutas. Informan: teléfono F-2444. A-1 S-5156 14 Julio.

ALQUILO un piso independiente, Mercaderes 16, para familia. Sala, comedor, cinco cuartos, baño, cocina. Llaves: primero. Informes: Industria 22. A-6523.
A-1 32361 12 Julio.

RECIEN PINTADOS, bajos Concordia 154 entre Oquendo y Soledad. Sala, comedor, cuatro cuartos, baño, cocina. Claros y frescos. Llave: altos. Informes: Industria 22. A-6523. A-1 32364 12 Julio.

$50 EN SAN LAZARO $50
Un segundo piso moderno. Terraza, sala, dos habitaciones, baño intercalado, comedor al fondo, cocina, cuarto y servicio de criada. Agua abundante. Moralidad indispensable. Dueño en el primer piso. San Lázaro 318 entre Escobar y Gervasio.
A1 32632 12 Julio.

SE ALQUILAN los dos pisos altos nueva casa Animas 28. Sala, saleta, comedor, 5 cuartos. Telf. A-2904. Llaves e informes en el número 30.

SE ALQUILAN bajo y alto de nueva casa Villegas 44. Sala, comedor, 3 cuartos. Llave e informes en el 38. Teléfono A-2904.

SE ALQUILA el alto nueva casa Villegas 17. Sala, comedor, 4 cuartos. Teléfono A-2904. Llave e informes en el 38.

SE ALQUILA el alto de Consulado 40. Sala, cinco cuartos. Llave e informes en el mismo. Teléfono A-2904.

SE ALQUILAN nuevas casitas Hornos 26 y 28, con todos sus servicios y luz. Informa el encargado.
A-1 32464 13 Julio.

SE ALQUILA. Manrique 31-B altos, frente a Heraldo de Cuba. Sala, comedor, servicios sanitarios y baño, tres cuartos y un cuarto en la azotea. Informes: F-1020. Sr. Mariano Fernández. La llave en la bodega.
A-1 32312 14 Julio.

M.E.C.D. 2016

TELEFONOS A-3333 A-1014

ANUNCIOS CLASIFICADOS DEL DIARIO DE LA MARINA

TELEFONOS A-3333 A-1014

SE ALQUILA

Gloria 53 altos con sala, saleta, cuatro cuartos muy fresca y grande acabada de pintar. Precio $60. Informan Apodaca 22 altos. A1 S5206 13 Julio.

SE ALQUILAN los bajos de San Lázaro número 480, subida de la Universidad, compuestos de sala, recibidor, tres cuartos, baño intercalado, comedo ral fondo, pantry, cocina, cuarto y baño de criado, garage y cuarto para el chauffeur. Informan en el F-4370 y F-5963. A-1 S-5198 13 Julio.

SE ALQUILAN los altos de la casa Oquendo 85 y bajos del 79, compuestas de sala, saleta, tres habitaciones, cocina de gas y baño intercalado. Informan: Mariano Prats. Aguiar 75. Tel. A-7884. A-1 32157 20 Julio.

MARQUES GONZALEZ 14, entre Zanja y Salud. Alquilo planta baja edificio moderno. Sala, recibidor, dos habitaciones grandes, comedor, baño, cocina gas. Ferretería Belascoaín 71. U-5215. A-1 31119 15 Julio.

REINA NUMERO 104

Se alquila el piso alto de la casa Reina 104, compuesta de sala, saleta, siete habitaciones, comedor, cocina y baño. Precio: $125.00. Para informes: Joaquín Boada. Teléfono número 16, Cojímar. A-1 32127 15 Julio.

SE ALQUILA hermosa y fresca sasa, San Lázaro 12, tercer piso esquina a Prado. Compuesta de sala, saleta, tres habitaciones, cuarto y baño de criado, cocina de gas y agua abundante. Precio: 60 pesos. Informes: teléfonos A-4358 y M-6263, altos Droguería Sarrá. A-1 32873 16 Julio.

MODERNO PISO bajo, Santiago 36 entre Pocito y Jesús Peregrino. Sala, comedor, tres cuartos, baño intercalado, dos servicios, agua abundante. Llave: bodega Pocito. A-6523. A-1 32365 12 Julio.

AGUIAR 43. Un gran alto lujoso, barato. Sala, saleta, baño intercalado, tres cuartos, comedor, servicio criados. Lo mejor de la Habana. Informan: portero. A-1 32489 12 Julio.

SE ALQUILAN los altos de la ferretería "La Principal", en Monte 322; para Médico, Club, Sociedad, etc.; tienen una gran sala, piso de mármol y decorada, una saleta auxiliar muy, grandes habitaciones, tres servicios y baño. Teléfonos A-1065 y A-6519. Sr. García. A-1 S-5237 14 Julio.

SE ALQUILA la casa calle San Isidro número 67, esquina a Picota, con habitaciones altas y bajas, a propósito para depósito de almacén o convertirla en casa de inquilinato. La llave en la bodega de la esquina. Informan: Calle Strampes, frente Parque de Tennis, Chalet "Villa Josefa". Víbora. Teléfono I-2547. A-1 32372 16 Julio.

VIRTUDES 20, bajos. Sala, saleta, tres cuartos, baño, comedor, cocina, patio, dos cuadras de Prado. Barata. La llave panadería enfrente. A-1 32490 12 Julio.

JOVELLAR NUMERO 8, entre Aramburu y Hospital. Se alquilan magníficos apartamentos compuestos de sala, saleta, tres grandes habitaciones, baño completo, comedor, cuarto y servicio de criados. Alquiler: $65.00. La llave e informes en el apartamento No. 4. Teléfonos M 1429 y U-2259. A-1 S-5341 20 Julio.

ESPADA Y JOVELLAR

una sola planta, sala comedor, 4 habitaciones, baño completo, buen patio y cocina grande, informan en la bodega. Teléfono U 2221. En Jovellar. A1 32583 16 Julio.

SE ALQUILA una casita pequeña dos habitaciones, sala y sus servicios. Pozos Dulces núm. 3, dos cuadras del Paradero del Príncipe. Precio $25.00. Informes. Teléfono U 1590. A1 32604 14 Jul.

SE ALQUILAN los altos de Infanta 106-B entre San Miguel y San Rafael, compuestos de tres espléndidas habitaciones, sala, saleta, un departamento en la azotea, baño intercalado y todos sus servicios a la moderna. Informes en San Miguel núm. 211 altos. esquina a Infanta. A1 32603 14 Julio.

ALQUILO EN lo mejor de la ciudad, San Rafael 120 1|2, altos con tres hermosas habitaciones, gabinete, sala, más dos habitaciones en la azotea. Llaves bajos. A-1 32469 13 Julio.

LAGUNAS 68

Entre Belascoaín y Gervasio. Se alquila el primer piso de esta moderna casa, capaz para numerosa familia. Se compone de sala, recibidor, seis habitaciones, baño moderno, comedor, cocina y cuarto y servicio de criados. La llave en los bajos. Puede verse a todas horas. Informa: Luis M. Santeiro. Telf. I-5285. Alquiler: $85.00. A-1 S-5256 14 Julio.

SE ALQUILAN dos altos, Cuba No. 110 y 108, entre Muralla y Sol. Tres habitaciones y una de criados. Sala, comedor, doble servicio moderno. Motor de agua. Informes en los bajos. Teléfono A-9198. A-1 S-5258 15 Julio.

CONDESA núm. 41 segundo piso, entre Escobar y Lealtad. Compuestos de sala, tres cuartos, baño moderno y cocina en $40.00. La llave en el primer piso. Informes en el teléfono M 7203. A1 32554 13 Julio.

CONDESA 3 primer piso. Compuesto de sala, comedor tres cuartos, cocina de gas y baño moderno en $50.00. Llaves en la bodega e informes en teléfono M 7208. A1 32553 13 Julio.

SE ALQUILAN bajos de Maloja 56 entre San Nicolás y Rayo. Llaves: bodega próxima. Informan: Monte 103. Teléfono A-4917. A-1 32519 14 Julio.

CONDESA 41 bajos, entre Escobar y Lealtad. Compuesto de sala, tres cuartos, baño moderno y cocina, en el reducido precio de $35.00. La llave en la bodega de Concepción de la Valla y Escobar: Informes en el teléfono M 7203. A1 32555 13 Julio.

CONCEPCION de la Valla 56, primer piso, casi esquina a Escobar, con vista al parque infantil, compuesto de sala, comedor, baño intercalado, dos cuartos, y cocina de gas. En $50.00. Llave en la bodega e informes en el teléfono M 7203. A1 32556 13 Julio.

ALQUILO hermosa casa Suárez 116-A, altos, compuesta de sala, saleta, cuatro cuartos, servicios de criados, baño intercalado, cocina de gas y servicios sanitarios completos. Alquiler $50.00. Se dá un mes gratis. La llave abajo. Informan: teléfonos A 4358 y M 6263. Altos botica Sarrá. A1 32576 14 Julio.

SE ALQUILAN modernas casas de altos y bajos en Desagüe, Franco y Peñalver. Informan: Ramón Planiol. Desagüe 62 Teléfono U-4985. A-1 22488 12 Julio.

SE ALQUILAN los bajos de la casa Malecón número 54, entre Galiano y San Nicolás. Informan: Ramón Planiol. Desagüe número 62. Telf. U-4985. A-1 32487 12 Julio.

ALQUILO UNA casa en Puerta Cerrada y Factoría. Sala, dos cuartos, con luz, $28.00; una accesoria: sala, cuarto, luz, cocina, $23.00. También hay cuartos a como quiera. A-1 32285 11 Julio.

SE ALQUILAN casas modernas de planta alta, muy frescas, a $34.00. Tienen sala, comedor, tres cuartos grandes y baño intercalado. Desagüe número 60, esquina a Franco. Informan: Telf. I-2560. A-1 S-5224 14 Julio.

COMPOSTELA 88

entre Muralla y Sol. Alquilo a precio de situación, amplios bajos, con dos habitaciones altas, apropiado para comercio, almacén u oficinas. Informan Muralla número 71. Teléfono A 3450.

CUBA ESQUINA AMARGURA FRENTE AL EDIFICIO BARRAQUE

alquilo a precio de situación, un gran local planta baja con altos, propio para almacenes. Industria u oficinas, doy contrato. Informan Muralla núm. 71. Teléfono A 3450.

COMPOSTELA 88

entre Muralla y Sol. Alquilo a precio de situación, un espléndido segundo piso, compuesto de recibidor, sala espaciosa, tres cuartos, baño intercalado, comedor, cuarto y baño de criada, espléndido patio, agua abundante. Informan Muralla núm. 71. Teléfono A 3450. A1 32256 15 Julio.

SE ALQUILAN los altos de la calle Maloja 102. Sala, comedor, tres cuartos, cocina y servicios. La llave al lado. Informan: FO-2188. A-1 32293 16 Julio.

SE ALQUILA la casa División 11 y 13, bajos. Sala, comedor, cuatro cuartos, cocina y servicios. Precio situación. La llave en los altos. Informan: FO-2188. A-1 32295 16 Julio.

SE ALQUILA la casa de Prado 21, bajos. Puede verse a cualquier hora. Informan en los altos. A-1 32178 13 Julio.

SAN RAFAEL entre Belascoaín y Lucena. Alquilo segundo piso moderno. Sala, comedor, cuatro habitaciones, baño, cuarto y servicio de criados, cocina gas. Ferretería Belascoaín 71. U-5215. A-1 32118 15 Julio.

CRISTO NUM. 8. Se alquila el segundo piso de esta hermosa casa, compuesta de sala, recibidor, cinco grandes habitaciones, dos lujosos baños intercalados, comedor, pantry, cocina, cuarto para criado con su servicio, construcción moderna, agua abundante. La llave en los bajos. Informan: "El Potro Andaluz", Teniente Rey y Habana. Tel. A-3092. A-1 S-5136 18 Julio.

BELASCOAIN 46, altos. Se alquilan estos hermosos altos en lo mejor de la Calzada, compuestos de sala, gabinete, recibidor, cinco habitaciones, comedor, baño intercalado de lujo, agua fría y caliente, cocina de gas y carbón, baño y habitación de criado, lavabo en todas las habitaciones. No se admiten sub-arrendadores. Informan: Belascoaín 48. Ferretería "Capitolio". A-1 31940 12 Julio.

LUZ 24, entre Obras Públicas e Instrucción Pública. Se alquila el segundo piso, con muchas comodidades, propio para dos familias. La llave en los bajos. Informes: Teniente Rey número 30. A-1 31995 12 Julio.

COMPOSTELA 57

Se alquila esta casa entre Obispo y Obrapía. Teléfono A 4172. A1 32080 12 Julio.

SE ALQUILAN los elegantes, amplios, ventiados altos de Amistad 34, a dos cuadras del Parque Central, con todas las comodidades necesarias. Pueden verse 1 a 5 p. m. Informan: Edificio Trust Co. Aguiar 71. Apartamento 303. A-1 31951 19 Julio

SAN JOSE número 95, altos, esquina Lucena, media cuadra de Belascoaín. Sala, recibidor, comedor, tres amplios cuartos, cocina y baño moderno. Informan en los bajos. A-1 S-5117 13 Julio.

SE ALQUILAN un primer y segundo pisos, acabados de pintar, con cuatro habitaciones, sala, saleta, comedor al fondo, cuarto de baño intercalado y servicio para criados aparte. Informan: San Rafael y Marqués González, locería. A-1 31992 14 Julio.

ALQUILO. SAN Rafael 153, esquina Hospital, primer piso moderno. Sala, saleta, tres habitaciones, baño intercalado, cocina de gas. Ferretería Belascoaín San Rafael. U-5215. A-1 31808 13 Julio.

ALQUILO frescos y modernos altos, Monte número 168, terraza, sala, saleta, cuatro habitaciones, baño intercalado, agua caliente, comedor fondo, gas, cuarto servicios criados independientes, patio. Informan: Carmen 8. Teléfono A-2066. A-1 31678 12 Jul.

LUCENA 151 1|2 esquina San Rafael. Se alquila primer piso moderno. Sala, comedor, tres habitaciones, baño intercalado, cocina gas. Ferretería Belascoaín 71. U-5215. A-1 31653 17 Julio.

SE ALQUILAN los altos de Esperanza 59, con sala, saleta y tres cuartos. La llave en la bodega. Informan: Villegas 82, altos. A-1 31464 17 Julio.

INQUISIDOR 35-A

En $45.00 se alquila este hermoso principal con hermosa habitación a la calle saleta y cuatro habitaciones. Informan en Oficios núm. 88. Almacén de Manuel Muñez y Compañía. A1 31371 31 Jul.

PRADO 62 altos, esquina a Colón, se alquilan estos por ausentarse su dueña, con o sin muebles. Tiene garage, acera de la brisa. Informan en los mismos. Teléfono M 6149. A1 31330 15 Jul.

SE ALQUILA la casa Lealtad número 131, bajos, compuesta de sala, zaguán, recibidor, cinco habitaciones, comedor al fondo, cocina de gas y dos servicios sanitarios. Informan en los altos. A-1 S-4988 13 Julio.

SE ALQUILAN las casas de San José 226 1|2 E y D, primero y segundo piso, altos, de sala, recibidor, tres cuartos, baño, cocina, comedor al fondo, servicio de criados y cuarto. Informan en Oquendo 18. Edificio Arbos. A-1 30978 13 Julio.

ALQUILO PISO BELASCOAIN

Esquina San Miguel altos de la peletería La Noble Habana, acabados de fabricar 4 habitaciones, sala, recibidor, comedor, doble servicios, propios para familia de gusto. El mejor sitio. Precio baratísimo. A1 32710 16 Julio.

A2. Vedado

VEDADO, en 8 y 19. En $45.00 se alquilan los altos de esquina con sala, saleta, tres habitaciones, baño moderno y terraza corrida, al lado otra en $34. con dos habitaciones. Informa: Gerardo Vega. 15 número 107 1|2, entre 16 y 18. Telf- F-1108. A-2 32995 15 Julio.

VEDADO. K 195, entre 19 y 21, bajos, frescos, portal, sala, hall, comedor, 4 cuartos, baño etc., cuarto y servicio criados. $90.00. Informan en la misma. A-2 33001 30 Julio.

BONITA CASA NUEVA

Vedado, calle D núm. 225 casi esquina a 23 muy amplia y con todas las comodidades. Precio $95.00. Informan 23 núm. 278 1|2 casi esquina a D. A2 33130 18 Julio.

LINEA 77-A

entre 2 y 4, Vedado, se alquilan dos hermosos apartamentos altos, compuestos de recibidor, sala, biblioteca, 4 habitaciones, 2 baños intercalados, comedor, pantry, cocina, 2 cuartos y servicios para criados, entrada independiente para criados, amplia azotea y garage para dos máquinas cada apartamento. $125.00 y $120.00 mensuales. Quintana: M 3193. A2 33100 17 Julio.

VEDADO. 21 número 7, altos. Sala, saleta, cinco cuartos, dos baños, comedor, pantry y cocina, garage, cuarto de criados. Informan en los bajos. F-3531. A-2 S-5356 19 Julio.

VEDADO. Alquilo altos, cuatro cuartos, dos servicios, sala, comedor, cocina: 60 pesos. 19 entre E y F, 249. Informan bajos. A-2 33190 20 Julio.

VEDADO. Se alquilan los altos de la casa 17 esquina I, acabados de fabricar, muy lujosos. La llave en los bajos. Informan: teléfono F-5283. A-2 33210 19 Julio.

CALLE 27 NUM. 372, BAJOS

Entre las calles 2 y 4, sala, comedor, 4 habitaciones, baño moderno, cocina de gas y carbón, servicio de criados. Informan: F-2134. Puede verse de 2 a 5. A-2 33219 16 Julio.

SE ALQUILA la planta alta de la moderna y hermosa casa calle J entre Calzada y 9, con sala, saleta, hall, 5 cuartos, dos baños intercalados, comedor, pantry, cocina, una gran terraza cubierta, cuartos de criados con sus servicios y garage. Informan: F-2115. A-2 33225 16 Julio.

VEDADO. Calle 15 número 483, entre 26 y 28. Se alquila casita acabada de fabricar, son sala, cuarto, comedor, cocina y cuarto debaño. Precio: 18. Informan: teléfono F-1183. A-2 33230 21 Julio.

EN LA CALLE Dos núm. 3, se alquilan dos espléndidos pisos altos compuestos de terraza, gran sala, recibidor, cuatro espaciosos dormitorios, baño intercalado, grandioso comedor, corrido al fondo, cuarto de criados con servicio independiente. Las llaves en los bajos para informes en los mismos. Teléfono F 2000. A2 32885 13 Julio.

SE ALQUILA una casa sin garage, en la calle 2 número 85, entre Línea y 11. A-2 S-5305 12 Julio.

EN LA CALLE cuatro núm. 255, se alquilan unos altos en sesenta pesos, compuestos de terraza, sala y saleta corrida, cuatro dormitorios, baño completo, cocina de gas, cuarto de criados con servicio independiente. Las llaves en los bajos, para informes Dos número 3 teléfono F 2000. A2 32886 13 Julio.

VEDADO. En Línea 127 A entre 14 y 16 Se alquilan los bajos y altos de moderna construcción con todas las comodidades, baños intercalados, cuartos y servicios de criados. Teléfono M 1638. Llaves al lado. A2 32910 17 Julio.

SE ALQUILA un hermoso chalet de dos plantas en la calle 19 entre K y L, compuesto de sala, recibidor, vestíbulo, comedor, seis cuartos, dos baños, pantry, cocina, garage para dos máquinas, tres cuartos para criados con baño y servicios sanitarios cada uno. Informan en el bufete del doctor Miguel Carreras. Aguiar núm. 73. Teléfono A 2632. A2 32912 15 Julio.

SE ALQUILA el chalet Paseo 37 esquina a 17, Vedado. Informes: 17 número 342 y en la Locería "La América". Teléfono A-3970. A-2 32368 21 Julio.

SE ALQUILA en $70 la casa Catorce número 10, entre Línea y Once, en el Vedado. Tiene cuatro cuartos de dormir y uno de criadas. Informan por el teléfono F-1026. A-2 32647 13 Julio.

43 PESOS, 10 Y 13. Se alquilan los altos, sala, saleta, tres habitaciones, baño moderno, muy ventilados. Vega 15 No. 107 1|2. Teléfono F-1108. A-2 32993 15 Julio.

VEDADO. En la calle 8 y 15 número 42 se alquilan independientes el alto y bajo, con sala, comedor, tres cuartos, uno criado y garage. A-2 32513 13 Julio.

SE ALQUILAN dos casas de madera en el Reparto San Antonio, Vedado. 37 entre 6 y 8, a 10 y 12 pesos. Tel. FO-9074. A-2 S-5296 17 Julio.

VEDADO. En lo mejor de la calle 12, entre 15 y 17, se alquila un moderno piso alto, doble terraza, tres habitaciones, cuarto y servicio de criado. Todo amplio, claro y ventilado. Informes: Habana 91, por teléfono F-1744. Llave en 12 y 15, bodega. A-2 32811 15 Julio.

13 ESQUINA A 8

Acera de la brisa, segunda esquina, se alquila este bonito chalet de dos plantas, compuestos de bajos: jardín, portal corrido, vestíbulo, sala, comedor, pantry, cocina, cuarto de criado y su baño: garage y cuarto de chauffeur. Altos: hall, cuatro cuartos (dos de ellos muy grandes), cuarto de baño intercalado y dos terrazas. Informan en la misma. Teléfono F-3150. A-2 S-5235 12 Julio.

VEDADO. Alquilo planta baja. A entre 27 y 29, acera brisa, jardín, portal, recibidor, sala, saleta, comedor, tres habitaciones, lujoso baño intercalado, cuarto, servicios criados, pantry, cocina gas. Fiador a satisfacción. Informan en los altos. A2 32595 12 Julio.

SE ALQUILA en 55 pesos el piso alto de 21 número 246, entre E y F, Vedado. Tiene sala comedor, cuatro cuartos y demás servicios. Puede verse. Pregunten al fondo de la misma por el Sr. Fermín. A-2 32517 14 Julio.

SE ALQUILA el bonito piso bajo de 19 número 241, entre E y F, Vedado, propio para familia de buen gusto. Se dá barato. Puede verse. Pregunten al lado por el conserje del Edificio Arcos. Señor Fermín. A-2 32515 14 Julio.

VEDADO calle 9 núm. 7 entre K y J se alquilan casas modernas altos, sala, 4 cuartos, baño intercalado, comedor al fondo, cuarto y servicio de criada. Garage y cuarto para chofer y bajos en las mismas condiciones cocina de gas. F 1262. A2 32586 22 Julio.

VEDADO. Se alquila la planta alta de la casa calle A entre 37 y 29 número 264. Cuatro cuartos, garage y demás comodidades. Informan: 2 No. 8 entre Línea y N. La llave en la bodega. F-1173. A-2 32539 12 Julio.

VEDADO, modernos altos, a la brisa. Alquilo, calle 25 número 422, entre 6 y 8; terraza, sala, saleta, cuatro habitaciones, hall, comedor, baño completo, dos cuartos criados, lavandería etc. Llaves: esquina, altos. Telfs. F-4992 y A-8476. A-2 32541 13 Julio.

VEDADO. Calle 9 entre F y G, se alquila precioso chalet, todo decorado. Portal, sala, recibidor, gabinete, cuarto toilet, pantry y cocina en los bajos, y en los altos, 4 cuartos y espléndido baño, garage y cuarto de criados. Informes: Agencia Beer O'Reilly 9 1|2. A2 32562 12 Julio.

SE ALQUILAN en el Vedado, unos bonitos bajos y unos frescos altos, en la calle 10 entre 11 y 13. Ambos tienen garage .Informan en los altos. A-2 S-5230 23 Julio.

SE ALQUILA, completamente amueblada, la casa 2 esquina a 11, (esquina de fraile). La llave en la misma. Informa: Pablo Suárez. Banco Nova Scotia 315. Telf. M-8270. A-2 32343 12 Julio.

SE ALQUILA preciosa casita propia para un matrimonio de gusto, en la calle N número 7, entre 17 y 19, Vedado. Puede verse de 2 a 3. Informan: teléfono U-3411. A-2 32295 14 Julio.

PARA VIVIR bien y barato, alquile una de las casas 14 y Calzada, Vedado. Mucho fresco, lugar delicioso. Véalas y pida informes por teléfono A-8456. A-2 31946 12 Julio.

VEDADO: Calle 21 número 238-A, altos y bajos, entre F y Avenida de los Presidentes, a una cuadra de 23, casas nuevas, jardín, portal, sala, saleta, dos dormitorios, baño intercalado, comedor al fondo, servicio y baño de criados. Informan en la misma y por teléfono A-1051. Señor Lazcano. A-2 31539 12 Julio.

VEDADO: Calle 21 esquina a F, a una cuadra de los tranvías de 23. Se alquilan lujosas casas acabadas de construir, de tres y cuatro dormitorios, cuartos para criados, garage y todo el confort moderno. Precios módicos. Pueden verse a todas horas. Informan en la misma y por teléfono A-1051. Sr. Lazcano. A-2 31540 17 Julio.

EDIFICIO TAVEL, 21 Y C

Se alquilan casas con sala, comedor, cocina y baño, con dos, tres y cuatro habitaciones; otra con sala, cuarto, cocina y baño. F-4252, F-6252 y U-1710. A-2 S-5035 30 Julio.

VEDADO. Se alquilan los frescos altos de la moderna casa calle M número 37, entre 19 y 21. Tienen garage. Llave e informes en los bajos. A-2 S-5185 15 Julio.

ALQUILO HERMOSA CASA

Paseo número 35, esquina a 5a., con 7 cuartos, hall, dos baños completos portal y toda clase de comodidades. En los bajos: tres cuartos criados, cocina, gran salón baño y garage. Rodeada de jardín siendo toda bien grande y fresca, para familia numerosa. Precio de situación. Informan al lado, número 32 bajos. A-2 S-5101 12 Jul.

SE ALQUILA la casa calle F entre 13 y 15 en el Vedado con sala, comedor, recibidor y ocho cuartos. Garage para dos máquinas y cuartos de servicio. Informan Machín. Teléfono A 2688 Ricla número 8. A2 31910 17 Julio.

SE ALQUILAN en el Vedado, calle 14, entre Línea y Calzada, altos y bajos, acabados de reparar. Precios rebajados. Informan: Manzana de Gómez 252. Teléfono A-4893. A-2 S-4986 13 Julio.

VEDADO. Se alquila la planta baja de una casa en la calle 20, entre 15 y 17, que se compone de jardín, portal, sala, hall, cuatro cuartos, baño intercalado, comedor, cocina, cuarto y servicios de criados, patio y traspatio. Precio: $60.00 mensuales. La llave en los altos de la misma. Departamento de Admón. de Bienes y Bufete de Arellano. Teléfonos A-2478—A-2218. A-2 E-1114 Indf. 20 My.

VEDADO. Avenida Presidentes, 153, entre 15 y 17, casa moderna. En alto, 7 dormitorios, dos baños; abajo, vestíbulo, grandes salones, comedor, pantry, cocina, cuarto, otro baño, departamento criado, tres cuartos, servicio, garage. Abundante agua. Teléfono F-1969. A-2 31974 19 Julio.

ALQUILO casa decorada, 21 número 283, entre D y C. Sala, saleta, cuatro cuartos, baño lujo, terraza, comedor, cocina gas, cuarto servicios criados. Informan: D 194, esquina 21, Vedado. A-2 31809 12 Julio.

SE ALQUILA la casa calle B No. 287. Informes y llaves en la misma. Teléfono F-5808. A-2 U-4998 14 Julio.

A3. Cerro

SE ALQUILAN los bajos y altos de la casa Corrales número 15 entre Cienfuegos y Cárdenas. Las llaves e informes en Suárez número 87. Telf. A-1888. A-3 33157 19 Julio.

CASAS SIN estrenar, a $24.00, todas con balcón a la calle, en Empresa y Paniagua, Cerro. Compuestas de sala, dos cuartos, comedor, cocina y baño completo. Lo más moderno. La llave en la misma, la encargada. A-3 S-5359 26 Jul.

34 PESOS. Se alquilan los modernos altos y bajos de Universidad No. 41, a dos cuadras de Infanta, con sala, saleta, tres habitaciones. Informan al lado. Telf. F-1108. A-3 32994 16 Julio.

SE ALQUILA, La Rosa No. 14-A, frente al paradero de Tulipán, la casa compuesta de portal, sala, comedor, 4 cuartos, baño intercalado, cocina de gas y servicio de criado, patio y traspatio. Informan: teléfono I-4448. A-3 S-5327 20 Julio.

VELAZQUEZ NUM. 8

Se alquila a una cuadra de Tejas, casa de madera con sala, saleta y cinco habitaciones, espaciosa y ventilada, en $30. Informan: Castillo número 45. Teléfono A-0224. Después del 11 de Julio. M-4224. A-3 S-5243 14 Julio.

SE ALQUILA la espléndida y fresca casa Calzada número 575, esquina a Carbajal, en la parte más alta del Cerro, a tres cuadras de la esquina de Tejas; compuesta de portal, vestíbulo, gran recibidor, sala, comedor corrido, 4 grandes cuartos, dos baños, pantry y cocina, dos cuartos, patio y traspatio, comedor y tres cuartos criados y dos baños, garage para dos máquinas. Precio: $180.00. Informan: F-3150. A-3 S-5236 12 Julio.

CERRO. ALQUILO baratos los bajos de Infanta 26 esquina Santa Teresa. Las llaves en la bodega. A-3 32470 13 Julio.

CERRO. ALQUILO muy baratos los altos Primelles 39 esquina Pezuela. Tienen sala, tres habitaciones, una en la azotea. Llaves bodega. A-3 32471 13 Julio.

CERRO, LAS Cañas. Alquilo cómodas casitas en Primelles 79-81-68 a 15 pesos, frente paradero guaguas Compañía. Informan esquina Velarde, bodega. Marcio. A-3 32468 13 Julio.

AMENIDAD Y CRUZ DEL PADRE

A una cuadra de Infanta. Alquílase casita. Sala, comedor, cuarto, servicios. Informan: Pedroso y Cruz del Padre, bodega. U-1710. A-3 S-5036 30 Julio.

BARATISIMAS CASAS a 3 cuadras de Infanta, en Cádiz 105, con tres cuartos, baño intercalado, sala, comedor y cocina. Agua abundante, precio irrisorio. También cuartos interiores con servicios privados. Todo lo enseña el encargado de los cuartos. A-3 31945 12 Julio.

A4. Jesús del Monte

SE ALQUILA un piso alto en la Calzada de Jesús del Monte 58, compuesta de sala, comedor, cuatro cuartos, baño y cocina de gas. Informan: F-1936. A-4 33060 17 Julio.

CALZADA DE JESUSDEL MONTE 463, hermosa casa a una cuadra Reparto Chape, esquina a Altarriba, frescos altos para numerosa familia, recibidor, sala, 7 habitaciones y dos baños completos intercalados, comedor al fondo, pantry, cocina, cuarto y servicio criados. Garage con cuarto chauffeur y servicio. $120.00. En la misma informan, de 1 a 6. A-4 33002 30 Julio.

SE ALQUILAN los modernos y muy frescos altos de esquina Avenida Presidente Gómez y Flores, Jesús del Monte, precio muy barato. Informan en los bajos. teléfono Y 1944. A4 32249 15 Jul.

JESUS DEL MONTE 211

Con frente a Tamarindo, gran casa propia para inquilinato o industria, compuesta de 4 accesorias al frente y 7 cuartos con gran patio. Informan: Consulado 37, altos. Ultimo precio: $200. De 2 a 4. A-4 32839 16 Julio.

EN LA CALLE Durege entre las líneas de Santos Suárez y Santa Emilia se alquilan unos altos compuestos de terraza, sala, y saleta corrida, tres cuartos, baño intercalado, servicio de criados independientes. Las llaves en el 17 bajos, para informes Vedado, Dos núm. 3, teléfono F 2000. A4 32888 13 Julio.

SE ALQUILAN los bajos de San Indalecio 23. Portal, sala, dos cuartos, comedor al fondo, cocina, baño, patio y traspatio. Informan: San Leonardo 20, Jesús del Monte. A-4 32809 15 Julio.

JESUS DEL MONTE. Alquilo, Ensenada 16, bodega, frente Santa Ana, una casa con tres habitaciones, sala, saleta, en 25 pesos. En la misma informan. A-4 32467 13 Julio.

SE ALQUILA la casa San Bernardino entre San Benigno y Flores a una cuadra del parque Santos Suárez tres hermosos cuartos, sala, comedor. patio y traspatio, teléfono A 6259. A4 32568 13 Julio.

SE ALQUILAN

En Flores y Tamarindo, casitas a $18 y 20, de portal y servicios independiente nuevas. Llave e informes en la bodega de la esquina. Teléfono A 8591. A4 S5266 12 Julio.

SE ALQUILA un grupo de 24 casas, ocho con frente a la calle y 16 interiores en San Bernardino 32, 34 y 36, Alquilamos a inquilino principal o separadamente señor Llanes. Teléfono I 1268. A 4358 y M 6263. A4 32580 14 Julio.

SE ALQUILAN casitas en Jesús del Monte y Municipio, Pasaje Picallo, con sala, comedor y dos habitaciones modernas. Precio de situación. I-7005. A-4 31944 13 Julio.

SE ALQUILA una accesoria en San Leonardo y Serrano. Tiene portal, salón, patio y servicio. Informan en la bodega. A-4 S-55189 13 Julio.

CASI REGALADAS, a 12 y 14 pesos, en Serafines 83, entre Vega y Flores, alquilo casitas independientes de mampostería y pisos de mosaicos. Tienen dos habitaciones, patio, cocina, servicios y luz. Informan en el departamento No. 21. Telf. A-3970. A-4 32287 15 Julio.

BARATISIMOS, dos pisos altos, Jesús del Monte 258 (Toyo). Sala, dos recibidores, comedor, cinco cuartos, baños intercalados, servicios dobles. Son independientes. Llaves: Peletería. A-6523. A-4 32363 12 Julio.

JESUS DEL MONTE. Santa Ana y Luco. Se alquilan los muy frescos altos acabados de pintar; sala, saleta, tres cuartos, baratos. Las llaves en los bajos, bodega. A-4 32344 15 Julio.

A5. Víbora y A. Apolo

GANGA, LAWTON 64-A

Treinta pesos. Sala, saleta, 3 grandes habitaciones, saleta al fondo, baño con bañadera. Llave bodega esquina San Mariano. Informes: teléfono M-2520. A-5 33212 16 Julio.

SE ALQUILA el alto de Carmen 145 entre Juan Delgado y D'Strampes Reparto Mendoza, muy fresco, agua abundante, decorado lujosamente, terraza, sala cerrada, recibidor, hall, cuatro amplias habitaciones lujoso baño, comedor con zócalo, pantry, cocina, cuarto y entrada independiente criados. Llave en los bajos o al lado Teléfono FO 1886. A5 33148 13 Julio.

SE ALQUILA linda casa, Vista Alegre y Buenaventura, Víbora, costado P. Pasionistas, Portal, sala, saleta, 3 cuartos, baño intercalado y patio, llave al lado. I 2300. A5 32939 12 Jul

VIBORA, alquilo bonito y modernos altos muy ventilados e independientes, junto a la calzada; sala, saleta, 3 cuartos, baño, agua caliente abundante, cocina de gas, terraza al fondo; precio módico. Informan Teléf. I 1823. A5 S5313 12 Julio.

SE ALQUILA un chalet en Vista Alegre entre Mayía Rodríguez y Goicuría, se compone de 3 cuartos, sala, comedor, cocina, baño intercalado, servicio de criado, garage, cuarto de chofer, portal, y jardín. Informan en la misma. A5 S5311 12 Julio.

ALQUILO AMPLIOS bajos. Chaple No. 8, Loma de Luz, cerquita Calzada. Sala, comedor, cinco cuartos, doble servicio, garage. Llave los altos. Telf. U-2037. A-5 32759 15 Julio.

EN LAWTON y Santa Catalina se alquilan unos altos muy frescos compuestos de sala y saleta, un hermoso gabinete, tres cuartos dormitorios, cocina de gas, baño completo. Las llaves en la Carnicería, para informes Vedado, Dos número 3 teléfono F 2000. A5 32887 13 Julio.

DOS CASAS con tres cuartos, sala, comedor, cocina, baño intercalado. Precio módico. Santa Catalina y Figueroa. Informan en la bodega.

UNA CASA, dos cuartos, patios, comedor, sala, baño intercalado y cocina. Precio módico. Santa Catalina y Figueroa. A-5 32971 18 Julio.

LOMA DEL MAZO

Se alquilan los hermosos bajos de Patrocinio número 29, aire puro, paisaje admirable y todas las comodidades. La casa más alta de esta Loma. Teléfono I-2883. A-5 S-5221 14 Julio.

VIBORA. Se alquilan modernos altos, Avenida de Chaple número 6, media cuadra Calzada. Sala, recibidor, 4 cuartos, hall, comedor y hermoso baño. Informan: I-3957. A-5 S-5178 15 Jul.

VIVA COMO EN LAS MONTAÑAS

a 20 minutos de la Habana; aire puro panorama y paisaje admirable. Se alquila chalet propio para dos familias, Revolución entre Patrocinio y O'Farrill Loma del Mazo. Puede verse a todas horas. Baratísima $145.00. Informan F 2809. A5 S5166 14 Julio.

SE ALQUILA moderna casa situada en la calle Concepción esquina a 14 (Lawton). Se compone de dos plantas, pudiendo alquilarse conjuntamente o por separado. La planta baja es propia para establecimiento, y los altos están compuestos de tres apartamentos, pudiendo dividirlos en dos amplios. Informan: P. Fernández y Co. Obispo número 17. Teléfonos A-7705 y A-0321. La llave en Concepción número 321-A. Casa del doctor Rivera. A-5 31927 12 Julio.

SE ALQUILA frente al Parque Loma del Mazo la espléndida y fresca casa con jardines, portal, terraza, hall, comedor, seis habitaciones, baño intercalado, repostería, cocina de gas, garage para dos máquinas y tres habitaciones y baño de criados. I-2484. A-5 E-1180 Indf. 5 Jul.

A6. Luyanó

SE ALQUILA el primer piso de la casa Corrales número 13 entre Cienfuegos y Cárdenas. La llave e informes en Suárez número 87. Teléfono A-1888. A-6 33156 19 Julio.

ALQUILO 2 casitas con sala, saleta, 2 habitaciones y demás servicios, punto muy fresco. Se dán baratas. La llave en la bodega. Informan A 315. Justicia A B próximo a Concha. A6 33077 13 Jul.

ALQUILO

Los lujosos altos y frescos de Guasabacoa números 11-A y 11-B con tres habitaciones, sala, saleta, comedor, cocina de gas, baños, de lo más moderno agua abundante. Véalos y se convencerá; a media cuadra de la Calzada de Concha. Informan en la misma de 8 a 11 1|2. Precio $33. José Rodríguez. A6 33129 14 Julio.

REPARTO LA SIERRA

En Primera entre 6 y 8 se alquilan unos altos, con vestíbulo, recibidor, sala, hall, 4 habitaciones, baño intercalado completo, comedor, pantry y cocina, cuarto y servicio de criado; terraza al frente y al fondo, garage y cuarto de chauffeur con su servicio. Informan en la bodega. Teléfono FO-2433. A-6 S-5324 20 Julio.

LUYANO. En $35.00. Alquilo primer piso, Rosa Enríquez 131, entre Infanzón y Abreu, a dos cuadras de los carritos Luyanó. Sala, saleta, comedor, tres cuartos, baño y cocina. Llave en los bajos. Tel. I-4990. A-6 S-5262 15 Julio.

SE ALQUILA la casa calle Santa Ana número 14 entre Guasabacoa y Cueto, hay gente en la misma. Para informe llame al teléfono A 0347. A6 32388 12 Julio.

CASA NUEVA, media cuadra tranvías. Rosa Enríquez entre Pernas y Luyanó. Portal, sala, saleta, 2 habitaciones, baño completo, cocina, patio. Precio de situación. Llaves: bodega. A-6 32134 13 Jul.

A8. Marianao

SE ALQUILA la espléndida residencia calle Central y Avenida de la Paz, Reparto Kohly, a la salida del Puente Almendares. Los tranvías de la calle 23 le pasan por su puerta. Hermoso jardín, terraza, portal, sala, hall, cuatro hermosos cuartos, con closet y lavabo, dos baños completos intercalados, comedor al fondo, pantry, despensa, cocina, cuarto y servicios de criados. Hermoso sótano para billar. Garage para dos máquinas, cuarto y servicios de criados para el chauffeur. Se puede ver a todas horas. Informan: G. Giquel, Belascoaín 121. Teléfono A-3629. A-8 33180 17 Julio.

EN EL COUNTRY Club Park, frente al Lago. Se alquila magnífica residencia de lujo, amueblada. La llave en la misma. Informan: oficina de García Tuñón, Muralla y Aguiar. Teléfono A-8786. A-8 33178 14 Julio.

ALTURAS DEL RIO ALMENDARES

Se alquila en Avenida de Almendares y Avenida Tropical, chalet de dos plantas propio para familia de gusto, con frente a las dos Avenidas. Precio $110.00. Informan en la misma y F 2806. A8 32125|27 14 Julio.

EN ORFILA, por 30 pesos, un edén, a la brisa, media cuadra del paradero, una de la Calzada y 3 del Colegio Belén, carros cada minuto en todas direcciones, baño intercalado completo, calle asfaltada, jardín, portal, patio. Informan: Aguilar, Relojero del Paradero. Teléfono I-3727. A-8 32979 13 Julio.

ALTURAS DE LA LISA

Alquilo en $30 mensuales bonito bungalow, calle de Santa Brígida 42. La Lisa. Tiene dos cuartos dormitorio, baño y garage. Informa: D. Vargas. Habana 35 altos. Teléfono A-1728. A-8 32549 15 Julio.

EXPLENDIDA casita acabada de fabricar se alquila en la calle de Consulado entre 7 y 8 Buena Vista. Informan en la bodega FO 1789. A8 S5318 15 Julio.

GANGA, a $20 se alquilan dos casas; una en O'Farrill entre Miramar y Lanuza y la otra en calle Pasaje B entre 4 y 5 en Orfila, Reparto Columbia. Teléfono FO-7841. A-8 32332 14 Julio.

ALQUILO UNA csa nueva. Portal, sala, dos cuartos, comedor, cocina, patio. Informes: Miramar y O'Farrill, bodega, Reparto Columbia. A-8 31999 14 Jul.

AMPLIO Y elegante chalet en Avenida Columbia esquina a Panorama, Reparto Buen Retiro, Marianao. Alquiler módico. Informan FO-7361, en el propio reparto, calle Infanta. A-8 31842 18 Jul.

SE ALQUILAN dos casas de madera y una de mampostería, a 15 y 20 pesos, en Marianao, lindando con el Country Club. Teléfono FO-9074. A-8 S-5320 17 Julio.

A9. Diversos lugares

REPARTO ORIENTAL. Santa Catalina 20, entre Ave. Columbia y Medrano. Se alquila casa de dos cuartos, comedor, sala, etc. Precio: $25.00 al mes. A-6964—FO-2128. A-9 31947 13 Julio.

EN LOS PINOS. Se alquila una casa con portal, sala, comedor, dos cuartos, baño intercalado; calle Cuervo y Avenida Oeste, a dos cuadras de Miraflores. Informan: Mercaderes número 5. Teléfono A-6020. José García. A-9 S-5352 19 Julio.

B OTROS ALQUILERES

B- 1—Departamentos
B- 2—Habitaciones
B- 3—Locales para comercio
B- 4—Muebles y Enseres
B- 5—Instrumentos de Música
B- 6—Automóviles
B- 7—Varios

B1. Departamentos

APARTAMENTOS a dos cuadras de San Lázaro. Sala, cuarto, cocina, baño y luz, modernas. Jovellar 49 entre Hospital y Espada. B-1 33047 16 Julio.

REPARTO ALMENDARES. Alquilo un apartamento moderno, $12.00. Calle 14 entre 3 y 5. Núñez entre Miramar y Lanuza: alquilo casita y cuarto, luz, a $12 y 6 los cuartos. B-1 33062 14 Julio.

SE ALQUILA un departamento interior en la casa Monte número 133, entre Angeles e Indio, compuesto de dos habitaciones, baño y cocina. Informan: teléfonos A-3236 y M-6182. B-1 33024 18 Julio.

APARTAMENTOS desde 18 pesos hasta 23. Sala, cuarto, cocina, baño y luz, a dos cuadras de San Lázaro. Vapor 43 entre Hospital y Espada. B-1 33048 16 Julio.

EN CASA moderna, se alquila un bonito y ventilado departamento, con baño al lado, a personas de estricta moralidad. Se exijen referencias. Damas 18, primer piso alto, a media cuadra de Luz. B-1 33169 14 Julio.

EN COMPOSTELA 145, altos, esquina a Acosta, se alquilan dos departamentos amplios con vista a la calle. Informan en el café de los bajos. B-1 32991 15 Julio.

SAN RAFAEL 148, ESQUINA A LUCENA

Departamentos para familias, acabados de construir, con baño intercalado, brisa, desde 45 a 60 pesos. Informes: Ferretería Belascoaín 71. Telf. U-5215. Llaves en la bodega. B-1 33034 25 Julio.

PRECIOSOS APARTAMENTOS

Manrique 55 entre Neptuno y San Miguel, primer piso letra D. Nueva fabricación, con sala, dos cuartos, cocina de gas, servicio completo y amplio; agua abundante. Alquiler módico. Informan en los bajos "Filosofía". B-1 33016 16 Julio.

SE ALQUILA $35. Hermoso departamento con baño, azotea, etc., solamente a familia sin niños y de buenas referencias. Empedrado 8, altos. B1 32893 19 Jul.

EN PERSEVERANCIA 23 se alquila un departamento alto, con luz, independiente, con todos sus servicios, agua abundante, vista a la calle. Unico inquilino. Es casa de dos señoras respetables. Se desean personas de moralidad. Precio: 30 pesos. B-1 32841 13 Julio.

VEDADO departamentos nuevos independientes con portal sala, dos cuartos, cocina de gas servicio y patio, rebajados a $25.00 Calle 5a. número 76 entre A y B. B1 32217 13 Julio.

SE ALQUILAN apartamentos modernos. Calle 17 número 595, entre 26 y 28. Sala, comedor, cuarto, baño completo, cocina y abundante agua, $18.00. F-1183, a dos cuadras 23, paradero guaguas en la esquina, "La Estrella". B-1 32797 9 Agosto.

SE ALQUILA un departamento para consultorio médico o dentista. Aguila 94, entre San José y Barcelona. B-1 32531 15 Julio.

NUEVO EDIFICIO DE APARTAMENTOS

mentos casas acabadas de construir, fresco, confort y lujo, dos baños completos en cada una, hechos con verdadero gusto, tienen todos los detalles que se puede exigir, nada pierde con verlas y podrá aprcelar el lujo y gusto en la fabricación. Casa de 2 y 4 cuartos de 45 a 80 pesos. Neptuno 251. Informes teléfonos U 5158 U 5402. B1 32384 21 Jul.

PRINCIPE 13

alquilo apartamento, sala y cuarto, servicio independiente luz agua abundante $17. B1 32582 15 Julio.

SE ALQUILAN espléndidos apartamentos en la casa de nueva construcción edificio Gener-Font, San Rafael y Rayo. Informan en el mismo. Servicio de elevador día y noche. B-1 32492 17 Julio.

SE ALQUILA en $31.50 un departamento compuesto de sala, comedor, dos habitaciones, baño completo y cocina, en el edificio por apartamentos situado en la calle 19 entre E y F, Vedado. También hay otro más pequeño en $17. Informan en el mismo el conserje de Fermín. B-1 32514 14 Julio.

SE ALQUILA un precioso departamento en Galiano 132, altos de El Brazo Fuerte, compuesto de cocina, una habitación y una sala grande. Solamente a personas de moralidad. B1 32601 12 Julio.

SE ALQUILA en 45 pesos un departamento alto, completamente independiente, con vistas al mar, en Cuba No. 6. Las llaves el portero. B-1 32516 14 Julio.

INFANTA Y SAN LAZARO

Edificio Vidal y Blanco alquilamos apartamentos con sala comedor tres cuartos, baño completo y cocina de gas precios: Primer Piso: a: $55, Segundo Piso a: 50. y Tercer Piso a: 45. Informes en Infanta 10. Teléfono U-1921. B-1 31716 17 Jul

OBRAPIA NUMERO 14. Se alquilan departamentos con vista a la calle, compuestos de 1, 2 y 3 habitaciones, cocina baño y servicios sanitarios privados, luz y agua. Casa de departamentos. B-1 S-5096 1 Agosto.

SE ALQUILAN departamentos interiores y con vista a la calle, servicio completo y luz. Ayesterán núm. 8. Teléfono U 2412. B1 S5056 15 Julio.

EDIFICIO CARREÑO

Avenida de Washington (Marina) núm. 2. Se alquilan amplios y ventilados apartamentos. Alquiler moderado. Todas las ventajas del confort moderno. Situación incomparable en hermosa avenida frente al océano y muy cerca del bello Parque de Maine. Tranvías y ómnibus a la puerta. Dirigirse al Conserje o a la Administración. Teléfono U 2958. B1 31359 15 Julio.

SE ALQUILAN apartamentos de sala, cuarto, baño, cocina, luz, elevador día y noche, en Oquendo 18, Edificio Arbos, en Oquendo entre San Miguel y San Rafael. B-1 30977 13 Julio.

B2. Habitaciones

ALQUILO hermosas habitaciones en casa de buen aspecto y moralidad, donde puede darse también comida. Precio: $14. Finlay 93, altos, entre M. González y Lucena. Teléfono F-5113. B-2 32970 25 Julio.

SE ALQUILA una habitación con vista a dos calles. Compostela número 82. B-2 32848 13 Julio.

NEPTUNO 180, entre Gervasio y Belascoaín. En esta casa se alquilan espaciosas habitaciones con servicio y balcón a la calle. Teléfono U-6940. B-2 33022 10 Ag.

SE ALQUILA UNA HABITACION

Se cede una amplia habitación con o sin muebles, a hombres solos; se cambian referencias. San Rafael núm. 50 altos, próxima a San Nicolás, precio económico. B2 S5312 24 Julio.

OBRAPIA 96 98. Se alquilan habitaciones a dos cuadras del parque central grandes y frescas con lavado de agua corriente, Luz toda la noche para oficinas u hombres solos precio de situación. Informes el portero. B2 32883 15 Julio.

SE ALQUILA un cuarto muy barato a señoras solas o a matrimonio sin niños. San Martín número 8, departamento 6, esquina Infanta. B-2 33031 13 Julio.

PRADO 104, se alquilan hermosas amplias y frescas habitaciones vista a la calle. Servicio de agua inmejorable. Se admiten abonados al comedor. Desde veinte pesos. B2 32909 12 Julio.

SE ALQUILA una habitación de 5x5, con o sin muebles, toda asistencia, agua caliente, tiene el baño anexo, comida de familia. También tengo habitación para dos personas, con toda asistencia en $60. Zulueta 36-F, altos, entre Teniente Rey y Dragones. Casa de toda moralidad. B-2 32858 16 Julio.

NEPTUNO 177

Se alquilan tres amplias habitaciones, todas con balcón a la calle, baño y demás servicios, para más informes en la cantina. B2 32722 16 Julio.

CALLE ZULUETA NUM. 32

pegado al teatro Payret. Se alquilan magníficas habitaciones y Aguiar 57 Cuarteles núm. 1, Cuba 80, Cuba 120, Compostela 110, Aguacate 122, Manrique 163, Lagunas 85, Gervasio 27, Animas 129, Virtudes 140, Cerro 607, Recio 20, Velázquez 9, Vedado J núm. 11. 5a. 48, 5a. 69, A 3. Nueve 150, Nueve 174. B2 32369 14 Julio.

SE ALQUILA una espaciosa y ventilada habitación con vista a la calle, baño intercalado, agua caliente y fría casa muy respetable Obispo 97 2do. piso. Una cuadra del Parque Central. B2 32700 12 Julio.

SE ALQUILA una habitación en el Vedado, en casa particular, propia para señora sola. Informes en el F-3789. B-2 S-5290 14 Julio.

SE ALQUILA en Reina 5, fotografía Núñez, dos habitaciones seguidas, con vista a la calle, en $25.00 y otra en $16, y una pequeña en $10. B-2 32777 13 Julio.

DE 7 A 15 PESOS, hermosas habitaciones con balcón a la calle. Piso de mármol; puede cocinar, lavar y niños, departamentos a $26.00. Amargura 16, cerca San Ignacio. B2 32607 12 Julio.

A LA ENTRADA del Vedado, casa de una familia respetable y de extricta moralidad, se alquila una habitación con lavabo de agua corriente, baño al lado, luz y teléfono, con toda asistencia, para dos personas: $90.00. Unicos inquilinos. Informan: teléfono U-3104. B-2 32337 13 Julio.

HABITACIONES

Se alquilan con o sin muebles, en el antiguo hotel "México", Monserrate número 81. Hay elevador. También en Monte número 397 y Cristina 7 y medio hay hermosas habitaciones a precios baratísimos. B-2 S-5234 14 Julio.

EN CHACON 2 y Cuba 36 alquilo una habitación para oficina en 12 pesos, para hombres solos y matrimonio serios desde 14 pesos se informa a todas horas en la misma. B2 32265 15 Julio.

SE ALQUILAN amplias habitaciones en Durege y Correa, Reparto Santos Suárez, altos taller de carpintería. Alquiler: $8.00 y $10.00. Informan en el taller o teléfono M-1429. B-2 S-5187 15 Jul.

SOL NUMERO 79. Habitaciones a 7, 10, 12 y 15 pesos. Departamentos calle, $28, accesorias a $18. Cuba No. 46, departamentos muy frescos balcón corrido, 25 y 27 pesos. Accesorias, $25. Luz toda la noche. B-2 S-4938 12 Jul.

B3. Locales para Comercio

EN AGUIAR 85, entre Muralla y Teniente Rey. Se alquilan amplios bajos para almacén o depósito. Teléfono A-8786. Informan: oficina de García Tuñón, Muralla y Aguiar. B-3 33177 14 Julio.

SE ALQUILA para garage o industria una nave sin columnas con casa vivienda al lado Ayesterán y Piñera, entrada por Cocos. U 5763. Precio rebajado. B3 33143 15 Julio.

SE ALQUILA gran local con armatostes, mostrador, nevera y vidriera. Alquiler reducido; se dá contrato. Calle de Pocito esquina a 16 Reparto Lawton. Informan en la misma o calle 16 núm. 31. X 1405. B3 S5346 20 Julio.

SE ALQUILA para depositar mercancía un salón de 100 metros cuadrados con tres puertas a la calle, baratísimo, San Ignacio 20 callejón del chorro. B3 33066 25 Julio.

BONITO salón acabado de fabricar, fresco y claro de 10x30 propio para un establecimiento de gusto. Neptuno número 251. Teléfono U 5158. B3 33128 25 Jul.

LOCAL BUENO y hermoso, bien situado, en Zapata 22, inmediato a Infanta. Sirve para todos los negocios comerciales e industriales que se quieran. 768 metros de superficie cubiertos y admite otras ampliaciones. Llaves e informes al lado, Zapata 20. B-3 33038 20 Julio.

SE ALQUILA un local propio para barbería o puesto de frutas. También se alquila una habitación fresca, todo barato. Sol número 20, entre Inquisidor y San Ignacio. B-3 33037 13 Julio.

HERMOSO LOCAL, 13 de frente por 33 de fondo, para almacén con unos entrepisos de concreto y bonito frente para cualquier industria, en Zanja 91 y 93 entre M. González y Santiago. Teléfono F-5113. B-3 32969 15 Julio.

CON CHUCHO de ferrocarril se alquila un patio cercado, de 1,000 metros cuadrados, en Pajarito y Desagüe. Informa "La Vinatera", Arbol Seco y Peñalver. B-3 33010 17 Julio.

ALQUILO en Oquendo 20, cerca de Zanja, pequeño local acabado de pintar para industria pequeña; mide 96 metros de superficie. Informan: teléfono F-5113. B-3 32968 15 Julio.

GRAN ESQUINA

Se alquila un local y accesoria para vivienda, esquina fraile, buena situación, en 16 y Tejar, Lawton, con tranvías y guaguas. Su dueño al fondo, por 16. Teléfono X-1335. B-3 32982 17 Julio.

LOCAL PROPIO PARA BODEGA

o puesto de frutas. En precio módico se compone de un salón, una accesoria al lado, con servicio y cocina independiente. Reparto Rosalía, Avenida Miranda esq. a Tercera. Con un servicio de guagua en la misma puerta. Informan en la casa del lado; o al teléfono X 2015. Preguntar por señor González. B3 32917 14 Jul.

SE ALQUILA muy barata la casa Monte 292, para comercio, salón corrido sobre columnas de hierro, buenos pisos y bien preparada de pintura y lechada. Ricla 72. B-3 32769 17 Julio.

SAN INGNACIO 130. Se alquila moderna nave de 450 metros, propia para almacén o establecimiento. Informan: Telf. A1051. Sr. Lazcano. B-3 32835 9 Agosto.

SE ALQUILA en O'Reilly núm. 5, entre San Ignacio y Cuba, planta baja apropiada para toda clase de establecimiento 15x18 barata. B3 32587 16 Julio.

SE ALQUILA una espaciosa nave en Arbol Seco y Benjumeda. Informan: Ramón Planiol. Desagüe número 62. Teléfono M-4985. B-3 32415 12 Julio.

AGUACATE 80, bajos. Se alquila, con vidrieras para establecimiento. La llave en los altos. Informes por Telfs. F-1415 y A-9262. B-3 32327 14 Julio.

EN NEPTUNO para establecimiento. Magnífico local con trescientos metros, ventilado, con lucernario espléndido y sin columnas. Se prefiere comercio de tejidos. Llave en Neptuno 167. Mueblería. Informan: Gervasio 174, bajos. B-3 32472 15 Julio.

SE ALQUILA en Oficios 36 el frente de los altos, con balcón a la calle, local con todas las comodidades modernas, frente a la Oficina de Correos. Precio módico. Informes en la misma casa y en Mercaderes 41, Fábrica de Colchonetas. Teléfono A-4601. B-3 32512 15 Julio.

SE ALQUILA para fonda con su mostrador, nevera, cocina, un buen local; o para otro comercio, en Avenida de Menocal número 56, entre Peñalver y Desagüe. La llave bodega de enfrente. B-3 S-5222 22 Julio.

SE ALQUILA en Zulueta No. 38, espacioso local, propio para oficina o establecimiento. Informan: Ramón Planiol. Desagüe número 62. Telf. U-4985. B-3 32486 12 Julio.

ALQUILO hermoso local para almacén en Habana 138 casi esquina a Muralla. Tiene 450 metros de superficie. Alquiler 100 pesos un mes gratis y se dá contrato firme por dos años, prorrogables al tiempo que usted desee. Altos botica Sarrá. Teléf. A 4358 y M 6263. B3 32577 14 Julio.

SE ALQUILA, Muralla número 26, entre Habana y Compostela, propio para comercio. Alquiler, $80.00. Se dá contrato. Superficie, 250 metros. Informes: Teléfonos A 4358 y M 6263. altos botica Sarrá. Se da gratis un mes. B3 32575 14 Julio.

SE ALQUILA hermoso local para establecimiento, Zulueta 32, esquina a Pasaje frente al Instituto, propio para librería quincalla, café. Dulcería, sastrería, etc., alquiler $110.00. La llave al lado. Informes teléfonos A 4358 y M 6263. Altos botica Sarrá. Se dá un mes gratis. B3 32579 14 Julio.

SE ALQUILA la casa Maloja 102, con horno, propia para dulcería o panadería. La llave al lado. Informan: F-2188. B-3 32294 16 Julio.

PARA COMERCIO o industria, alquilo buen local, Calzada Jesús del Monte (Toyo) 258, con habitación y servicios. Llave: "Casa Pía". Informes: Industria 22. A-6523. B-3 32362 12 Julio.

SE ALQUILA magnífico local para establecimiento, en Durege y Correa. Alquiler módico, contrato por el tiempo que lo deseen. Informan en la misma o teléfono M-1429. B-3 S-5188 15 Jul.

SE ALQUILA espléndido local Monserrate 5 bajos, con 300 metros de superficie, propio para almacén o establecimiento. La llave en los bajos, informan teléfono. Alquiler 50 pesos. Se dá un mes gratis. B3 32578 14 Julio.

LOCAL COMERCIAL

En Cuba 87, casi esquina a Luz, con mucho frente. Alquiler: noventa pesos. B-3 32189 20 Julio.

SE ALQUILA oficios 23. Por su gran tamaño se presta para almacén o para cualquier industria. Informa Luis Felipe Chacón. F 6302. B3 32024 14 Julio.

SE ALQUILA para almacén el local Teniente Rey 4, bajos. Informa Luis Felipe Chacón teléfono I 6302. B3 32025 14 Julio.

SE ALQUILA muy barato para establecimiento, los bajos de la esquina Campanario y Concepción de la Valla. Informes: Angeles 53. Telf M-2104. B-3 31971 12 Julio.

SE ALQUILA el moderno local de Luz 8, mide 120 metros cuadrados sirve para mucha clase de negocios o establecimientos. También se alquila en partes para negocios chicos. La llave e informes en Luz y S. Ignacio bodega. B3 32029 19 Julio.

ALMACENISTAS DE TABACO EN RAMA

Para almacen o despalillo se alquila la casa Virtudes número 129 con más de 600 metros cuadrados de superficie, dos plantas y todos los detalles y preparativos para el negocio. Informes en San Ignacio núm. 50 Teléfono A 7501. B3 31873 13 Julio.

MANRIQUE número 94, entre San Rafael y San José; buen local para almacén o alguna industria. Doy contrato si lo desea. La llave en los altos. Informan: Habana número 186. Telf. M-1541. B-3 S-5094 13 Julio.

EN GUANABACOA, gran local, una nave 720 metros cuadrados, dos departamentos unidos y 10.000 metros terrenos. A todas horas. Pepe Antonio 41. B-3 30795 12 Julio.

B7. Varios

SE ALQUILA un gabinete médico completo. Punto céntrico, planta baja, siempre ha sido consultorio. Informan en el mismo Egido núm. 31 Precio módico. B7 33116 12 Julio.

SE ALQUILA una manzana de terreno en la calle de Fábrica a una cuadra de los muelles con 7.500 metros, naves y maquinarias para sierra de madera o carpintería, con chucho de ferrocarril. Informan Edificio La Metropolitana, Departamento 631. Teléfono A-7843. B7 S5273 15 Julio.

GARAGE PARTICULAR, se alquila, $10 al mes. 17 No. 487 casi esquina a 12, Vedado. B-7 32996 18 Julio.

C COMPRAS

C- 1—Casas
C- 2—Solares
C- 3—Establecimientos
C- 4—Automóviles y Accs.
C- 5—Maquinaria y Accs.
C- 6—Muebles y Prendas
C- 7—Instrumentos de Música
C- 8—Animales
C- 9—Fincas Rústicas
C-10—Objetos Varios

C1. Casas

COMPRAMOS PROPIEDADES AL CONTADO

PREFERIMOS CORREDORES

Altos Droguería "SARRA"

A-4358 M-6263

E-1537 14 Julio.

SE COMPRA una casa de San Rafael a San Lázaro, de $6.000 a $9.000, antigua o moderna. Neptuno 29. "Campoamor". De 9 a 3. Díaz. M-7573. C-1 32498 15 Julio.

C6. Muebles y Prendas

COMPRO SUS MUEBLES TELEFONO M-1129

La casa de Cangas; taller de esmaltar y barnizar; envaso toda clase de muebles; esmalto neveras garantizándolas; tapizo y barnizo pianos. Sitios número 4. Telf. M-1129. C-6 S-4867 23 Julio.

MUEBLES A PLAZOS Y EN ALQUILER

Compramos toda clase de muebles finos. También hacemos cambio. Llame al teléfono U-5820. "La Comercial". Neptuno número 153, entre Escobar y Gervasio. Las ventas para el campo no pagan envases. C-6 S-5125 2 Agosto.

COMPRAMOS

Muebles modernos, máquinas de coser, de escribir y muebles de oficina, pagando buenos precios "La Nacional", Villegas 93. Teléfono A-9915. D-6 32523 7 Agosto.

COMPRO MUEBLES USADOS

Pago mejor que nadie escaparates con lunas y toda clase de muebles en general. Avisen al teléfono M-7070. C-6 33020 18 Julio.

D VENTAS

D- 1—Casas
D- 2—Solares
D- 3—Establecimientos
D- 4—Automóviles y Accs.
D- 5—Maquinaria y Accs.
D- 6—Muebles y Prendas
D- 7—Instrumentos de Música
D- 8—Animales
D- 9—Fincas Rústicas
D-10—Objetos Varios

D1. Casas

OPORTUNIDAD. Esquina norte, Ulacia y Serafina, Juanelo, mampostería y azotea, portal, columnas de concreto a prueba del ciclón del 26 y una casa de madera, al lado bodega y casa largo contrato. Alquiler rebajado. Renta todo 43 pesos, ganga, $1.400, reconocer $1.600 al diez; admito como parte de pago un solar chico dos cuartos en Marianao. Informan: Carmen 58, a todas horas. Pregunte por Jesús Trato directo. D-1 33189 14 Julio.

VENDO BARATA moderna esquina dos plantas; 5 departamentos, siempre alquiladas; rentan $200 al mes. $13.000 efectivo, resto hipoteca. Acepto cambio a base negocio. U-1931. Sr. Prieto. D-1 33224 15 Julio.

VERDADERA GANGA

Vendo en $1.800 mi casa de mampostería con dos cuartos, sala, comedor, patio, libre de gravamen; situada en Lawton, calle Armas número 26 entre Santa Catalina y San Marianao, pasaje Lima. Para informes: Agencia Montalvo. Calle 17 y F. Teléfono F-4427. D-1 S-5328 13 Julio.

ESQUINA DOS PLANTAS

Vendo 740 m. fabricación moderna, con establecimiento (contrato por 8 años a $90.00 y cuatro casas vivienda conjuntamente rentan $230.00 mensuales (más del 9x100 anual. Precio: $28.000. $12.000 contado, resto en hipoteca (si lo desean). Trato directo con su dueño. Monedo. 6 y A, Reparto La Sierra, Marianao. D1 32494 12 Julio.

M.E.C.D. 2016

TELEFONOS A-3333 A-1014

ANUNCIOS CLASIFICADOS DEL DIARIO DE LA MARINA

TELEFONOS A-3333 A-1014

EN LOS PINOS. Se vende un bonito y bien situado solar esquina de 20x33 varas. Teléfono A-1575. D-1 33236 16 Julio.

NUEVA RESIDENCIA, SE VENDE

Ampliación Almendares, calle 12 entre 4a. y 5a. La calle más amplia del Reparto. Jardines, sala, portales, baño, pantry, agua fría y caliente, garage dos máquinas, cuarto chauffeur y criado, servicios id. Altos, terraza, cuatro habitaciones, salón baño moderno, fabricación de primera. Precio: $18.000. 4 o 5 contado, resto facilidades. No compren sin antes ver mi casa. FO-1969. D-1 32133 13 Julio.

GRAN CHALET VIBORA

2.040 varas frente a dos cuadras $32.000 pesos. La carpintería costó 12.00 pesos. Pisos de cerámica, paredes de hormigón, zócalo, comedor caoba, cinco habitaciones, cinco closets, tres baños de lujo, cinco habitaciones para criados, garage para tres máquinas, terreno de tennis con pergola y escalinata costó fabricación y terreno en el año 1922 $130.000.

JORGE GOVANTES

San Juan de Dios 3. Telfs. M-9595 y A-5181. D-1 S-5208 16 Julio.

VENDO UNA casa y bodega de esquina en Calzada; se dá muy barata. Se deja dinero en hipoteca. Informan en Gloria 142. García. D-1 31990 12 Julio.

SE VENDEN sin intervención de corredor las modernas casas de dos plantas Pérez 11 y 13, entre Concha y Juana Alonso, están pintadas de verde. I-2484. D-1 E-1181 Indf. 5 Jul.

EDIFICIO a dos cuadras de San Lázaro. Se cambia por una chica que esté en carretera, mientras más cerca de la Habana mejor. Tiene hipoteca. U-6343. D-1 33050 16 Julio.

SE VENDE

En Alturas del Río Almendares precioso chalet de dos plantas propio para persona de gusto. Costó $25.000 se vende en $19.000. Informan F 2806. D-1 33124-26 15 Julio.

POR $300 contado y resto de $3.200 a $30 mensuales, vendo casita esquina fraile en Batista, portal, sala, comedor, tres cuartos, cocina y servicios con alcantarillado. Admitiría solar parte pago. Dueño X 1496. D1 33096 13 Julio.

OPORTUNIDAD

Vendo Víbora San Francisco, toda comodidad, portal, sala, saleta, tres cuartos comedor, baño, cocina, patio y traspatio, precio $2.500. No corredores, dueño Lealtad 242. D1 32039 3 Agosto.

VENDO O arriendo finca tres frentes, Belascoaín, San Rafael, Lucena. (1415 m2.) Hoy teatro Wilson y otras industrias. Propietario: Sr. Carucho, de 3 a 6 p. m. Hotel Florida. Teléfono A-1131. D-1 32854 15 Julio.

EN EL CERRO

Se vende una casa con sala, comedor y dos cuartos, mampostería y servicio, todo de azotea, en $2.400. Es ganga, a tres cuadras de la Calzada, informan: Santa Teresa 23. Teléfono I 4370. D1 32861 17 Julio.

HORROROSA GANGA

En el Cerro una casa con sala comedor 3 cuartos, cocina, baño completo, moderna construcción en $2.800. Informan Santa Teresa 23 teléfono I 4370. D1 32866 17 Julio.

EN MIRA FLORES

Al lado del paradero de Naranjito vendo 11 metros de frente por 40 de fondo con 8 cuartos de madera. En $800. Informan Santa Teresa núm. 23. Teléfono I 4370. D1 32865 17 Julio.

SE CEDE contrato de casa y terreno, casa alquilada, gana para amortizar el terreno; es de madera, con buen piso de mosaicos, tejas francesas; dos cuartos, sala y cocina. Se dá en $1.600 al contado. Informan, bodega "La Barata", Reparto San José". D-1 32779 12 Julio.

VENDO EN J. A. del Cueto 15, a tres cuadras de Concha, una casita. Portal, sala, dos habitaciones, comedor y servicios. Mampostería y tejas, en $2.500. También se alquila. El dueño: Arango y Cueto, bodega, de 8 a 11 y de 2 a 6. D-1 3-762 17 Julio.

SE VENDE una casita en el Reparto Palatino, o se cambia por un terreno en el campo. Informes en la misma. Calle 3a. entre Fomento y Albear. Señor Domingo. D-1 32757 12 Julio.

REPARTO ALMENDARES

Ganga verdad, vendo una magnífica propiedad para renta 2 solares todos fabricados que son 900 varas, cuadradas con 15 departamentos y una buena casa, su valor es de 15.000 a 16.000 yo lo doy en $12.000, sin más oferta renta 160 mensual dejo mitad en hipoteca al 8 por ciento para verla y tratar calle 9 y 12. Reparto Almendares Marianao, Oficina Dumas y Alpendre. FO-1921. D1 32558 14 Jul.

VENDO una casa en el Reparto la Sola en la calle Unión y Libertad en cinco mil pesos, puede quedar a deber dos mil pesos a pagar 25 pesos mensuales. Jardín, portal, sala, comedor, 3 habitaciones, baño intercalado y con terreno por fabricar. Informan en Libertad y Goicuría. Teléfono I 1604. Juan Delgado. D1 32021 19 Julio.

VENDO una casa en la Víbora a una cuadra del tranvía de Santos Suárez. Punto muy alto. Calle de "Goicuría" número 37 entre Estrada Palma y Luis Estevez; de dos plantas. Bajos: sala, gabinete, comedor, tres habitaciones, baño moderno, cocina, servicio de criados, garage y patio pavimentado. Altos: con jardín, portal, sala, tres habitaciones, baño moderno, comedor, cocina, servicios de criados, con escalera a la azotea, fachada de cantería, techo monolítico, carpintería de cedro de dos pulgadas fabricación sólida y moderna, no falta el agua. Renta noventa pesos en dos alquileres. D-1 31671 12 Jul.

VENDO la casa más ventilada de la Víbora. Vista Alegre entre Goicuría y Juan Delgado. 7 habitaciones, sala, comedor, baño intercalado, cocina, garage grande, patio y traspatio. Comodidades de pago. D-1 31301 15 Julio.

VENDO UNA casa en la calle Cintra, en el Cerro, compuesta de sala, saleta, 2 cuartos, baño intercalado y cocina muy grande. Informan en Zaragoza y Carmen. Teléfono I-5026. D-1 S-4917 23 Julio.

D2. Solares

REPARTO MENDOZA, Víbora. Vendo 4 solares, buen punto. 1 Santa Catalina y Juan Delgado; 2 Milagros entre Goicuría y Juan Delgado; 1 de esquina, otro Vista Alegre entre Goicuría y Mayía Rodríguez. Informan: Belascoaín 31. D-2 33206 11 Agosto.

REPARTO LOS PINOS

Solares casi regalados. A $1.50 vara vendo la esquina San Antonio y Finlay, de 28x39; también se venden parcelas de 6 por 28, otra de 12 por 28 al mismo precio de $1.50 vara; parte contado, resto plazo largo. Calles y aceras pagas. Informes: Hotel "Roma", M-6944. Busto. D-2 32983 18 Julio.

REGALO SOLAR COMPLETO A $18.00 METRO

Calle 3a. entre C y D, acera de la brisa. Informan: 4 No. 170, bajos, entre 17 y 19. D-2 S-5249 15 Julio.

VENDO lotes de terreno para Granjas de gallinas y quintas de recreo y con agua y calles en Arroyo Naranjo, desde 50 centavos el metro a plazos sin interés. Informa, Bárcena, Salud 20. Teléf. A 0272. D2 32620 22 Julio.

MIRAMAR. GANGA: $3.90

Cuatro solares esquina Primera Avenida 5.317 varas $65 a $3.90 total $20.738. 84 contado $7.500 diferencia en hipoteca aproveche la oportunidad.

JORGE GOVANTES

San Juan de Dios 3. Teléfonos M-9595 y A-5181. D-2 S-5209 17 Julio.

VENDO un solar muy barato, urge venderlo, 559 metros con 12 1|2 frente, Avenida Octava Reparto Buenavista. Informa Cuevas Bernaza 39. D2 32538 14 Julio

SE VENDE un solar (si lo desean se vende también una parte del mismo) en el Reparto Kohly, Alturas del Vedado. Se dá a precio de situación. Informa: Baldomero Rodríguez, 12 y 19, Vedado. Teléfono F-4284. D-2 32202 12 Julio.

LINDO SOLAR de esquina de fraile, en Paseo y Calzada, se vende con 1.167 varas, es casi cuadrado, al contado, a plazo o censo, al 7 0|0. Informan: teléfono F-1439. Calzada esquina a I, Vedado. D-2 S-5179 12 Julio.

VEDADO, GANGA

21 entre C y D, solar sombra, 23.65 por 50. Véalo y ofrezca. Cerca de Infanta; otros de 10x30. Facilidades de pago. Teléfonos U-1710, F-4252 y F-6252. D-2 S-5034 30 Julio.

D3. Establecimientos

POR NO PODERLO atender su dueño se vende uno de los más antiguos y acreditados talleres de lavado, con tintorería. Informan: Reina 112, altos. primer piso. D-3 33191 17 Julio.

CARNICERIA, gran esquina(poco alquiler, contrato largo. Se vende por imposible atenderla su dueño. Precio razonable. Informan en la misma. I-1995. D-3 33205 15 Julio.

POR URGENCIA. Vendo barata fonda; punto inmejorable, esquina, a una cuadra Luna Park. Sirve para agregarle café dominó. Acepto cambio y arrendo. U-1931. Informan: Sr. Prieto. D-3 33223 15 Julio.

URGE VENTA. Por no poderlo atender su dueño, y a la primera oferta, se vende un tren de lavado. Informan: Oficios 25. D-3 33192 17 Julio.

SE VENDEN taller de lavado y tintorería por embarcarse su dueño se da barato. Informan Blanco 36. D3 33146 16 Julio.

GRAN NEGOCIO

para los carniceros: vean al bodeguero de Serrano y San Bernardino. D-3 S-5348 15 Julio.

BUEN NEGOCIO

Se vende por inventario con algún descuento almacén de vinos y licores legítimos, establecido en 1912, con marcas registradas y representaciones de casas españolas, poca existencia, buen local y buen punto y baratísimo alquiler. Dos líneas de ventas en el campo y venta en plaza. Clientes seleccionados más de 500, maquinarias y útiles completos. Hasta una cuña Ford del 26. Informa el señor Administrador del Canadá, La Lonja, de 12 a 3. Los del campo pueden escribir. Habana. D3 33067 25 Julio.

CARNICERIA. Vendo barata, por no ser del giro. Vende 150 kilos mostrador. Facilito pago. La doy a prueba. Teléfono P-3853. Fernando. D-3 32981 15 Julio.

CAFE SIN cantina, en $3.500, en el centro de la Habana, punto muy comercial; hace buena venta al contado, es una ganga. Informan: Hospital número 7-B, altos. U-1802. Sr. Llenín. D-3 S-5331 20 Julio.

BUENA OCASION. Se vende una bodega muy cantinera o se cambia por una casa, por no poderla atender. Informan: Desagüe y Plasencia. Francisco Rodríguez. D-3 S-5330 15 Julio.

GRAN NEGOCIO

Vendo mi casa de accesorios de automóvil y garage en $40.000 o admito un socio con $20.000, por ser negocio demasiado grande para atenderlo uno solo. Informes Edificio Gómiz Morro y Genios. Departamento número 204. M. Dono. D3 S5315 8 Agosto.

VENDO el mejor cafecito de la Habana para convertirlo en lechería sitio ideal precio uh mil cuatro cientos pesos. Mitad de contado. Cuenya Monte y Cárdenas. Café. D3 32943 12 Julio.

FARMACIA. Se vende una magnífica por su venta de menudeos, contrato, precio, etc. etc. Se dá muy barata. Informan no por teléfono Aldaya y Bofill. Droguería Sarrá. D3 32602 14 Julio.

BODEGAS EN VENTA

1.000 pesos de contado, vendo bodega sola en esquina; mucho barrio; seis años contrato; 40 pesos de alquiler con una accesoria al lado para familia; está abandonada pero surtiéndola vale 5.000 pesos. Para informes: M. Tamargo. San José y Belascoaín, café, de 2 a 5.

BODEGA sola en esquina, vende diario 80 pesos, se garantiza a prueba; cinco años contrato; vivienda para familia, 60 pesos alquiler; $4.000 de contado y 3.000 a plazos. Informa: M. Tamargo. Belascoain y San José, café. De 2 a 5. Teléfono fU-5540.

VEDADO. Vendo dos bodegas, una con 2.000 pesos de contado y otra con 5.000 pesos de contado solas en esquina; buenos contratos. Informa: M. Tamargo. Belascoain y San José, café, de 2 a 5. D-3 32518 17 Julio.

SE VENDE hotel o también se cambiará por una casa en los repartos no importa si hay que dar alguna diferencia Informes, Monte 10, lechería. Iglesias. D3 32642 15 Julio.

SE VENDE o alquila café y fonda con buena cuartería. También se admite socio de poco capital. Informan: paradero Quemados de Marianao. Café Washington. D-3 32345 14 Julio.

AVISO IMPORTANTE. Vendo kiosko barato, en inmejorables condiciones, para quien pueda atenderlo. Informa José Vila. Zanja y Belascoaín. Café. De 9 a m. y 3 a 6 p. m. D-3 32296 14 Julio.

DE OCASION. Vendo por urgente viaje a Méjico gran café y billar, vidriera de tabacos, cigarros, billetes de lotería sitio dentro del comercio de importación, propio para dos jóvenes que quieran trabajar lo doy muy barato, si traen referencias, se dá con muy poco de contado, tiene 7 años de contrato y poco alquiler Cuenya. Monte y Cárdenas, Café a todas horas. D3 S5165 12 Julio.

CAMBIO CAFE POR BODEGA

Dando o recibiendo diferencia. Mi café tiene siete años de contrato y quedan mensualmente $150.00 de alquiler a favor. Si la bodega es de menos valor, admito que me queden a deber la diferencia. Informes: Cerro número 535, entre Tejas y Buenos Aires, o en San Rafael y Oquendo, café. Alvarez y Suárez. D-3 S-5133 18 Julio.

CAMBIO MI BODEGA POR OTRA

Sola en esquina, bien surtida, contrato largo, poco alquiler. Doy o recibo diferencia. También la cambio por una propiedad. Informes: Cerro 535, entre Tejas y Buenos Aires, o en San Rafael y Oquendo, café.

ALVAREZ Y SUAREZ

D-3 31552 12 Julio.

D4. Automóviles y Accs.

SE VENDE un Dodge muy barato. Informan: Infanta número 107 esquina a Valle. D-4 33199 14 Julio.

VENDO CAMION Buick, 4 cilindros, carrocería cerrada, sin estrenar, propio para reparto. Tiene buena capacidad; está completamente nuevo; más económico que un Ford. Hospital 2, garage. D-4 33229 17 Julio.

OVERLAND-WHIPPET cerrado, se vende, muy poco uso. Telf. F-3765. D-4 33185 15 Julio.

SE VENDE una guagua tipo tranvía, fabricante G. Brothers, casi nueva, cortinas correderas y trabajando en buena línea. Se dan facilidades de pago. Informan en Calzada Arroyo Apolo esquina a Arnao, bodega. "Víbora Park". D-4 33008 13 Julio.

MARMON. GANGA. Para particular, cerrado, siete pasajeros, en magníficas condiciones; costó $5.500. Se dá en $600. Puede verse y probarse por expertos en 17 505, casi esquina a 14. D-4 32992 15 Julio.

CHRYSLER

de seis cilindros en flamante estado. Salón de billares plaza al lado teatro Actualidades. Después de las 3 p. m. D4 32952 12 Julio.

CAMBIO

mi auto Dodge cerrado completamente nuevo por 1 auto Packard cerrado de 8 cilindros. No admito ni doy diferencia. Morro 5-A Garage. A 7055. Sr. Doval. D4 S5316. 9 Agosto.

CUÑA PACKARD TIPO

Se vende la más elegante que rueda en la Habana, por ausentarse su dueño. Puede verse en Morro 5-A. Garage. Doval. A 7055 D4 S5317 8 Agosto.

FORD

26 se vende un Ford de particular en perfectas condiciones y acabado de pintar. Garage la "Palma". Marianao. D4 32628 13 Julio.

LINCOLN SPORT, $1.000

Verdadera ganga. Motor, gomas y vestiduras en perfectas condiciones: vale 3.000 pesos. Aproveche esta oportunidad. San Juan de Dios No. 3. Teléfono M-9595. D-4 S-5199 17 Julio.

VENDO automóvil de lujo cerrado, siete pasajeros muy buenas condiciones 23 y J Vedado casa nueva esquina. Chauffeur informa. D4 32569 12 Julio.

SE VENDE UN CAMION FORD

nuevo completamente $280 cama plana y costaneras 6 meses de uso. Corrales 59 bajos. D4 33136 12 Julio.

SE VENDE un camión White de cinco toneladas, en perfecto estado y un carro de muelle con dos mulas grandes. Informan: López y Hno. Cienfuegos 37. D-4 S-5342 25 Julio.

SE VENDE un camión Ford, sinfín, casi nuevo, muy barato. Informan: Rodríguez No. 42. Teléfono I-2218. D-4 S-5264 17 Julio.

CAMIONES

Se venden dos usados en muy buen estado, son de 2 1|2 y 3 1|2 toneladas. Se dan muy baratos. Puerta Cerrada entre Carmen y Figuras. Sr. Hernández. D-4 S-5233 15 Jul.

POR TENER que embarcarme vendo un camión completamente nuevo, 2 1|2 toneladas, Packard, marcado y con sus cuatro gomas nuevas. Se vende en ganga. Informan: Hospital 67, altos, departamento 18. D-4 32788 12 Julio.

AVISO DE interés para las casas de accesorios de automóviles, así como los rastros. Se liquidan en verdadera ganga autos, camiones y accesorios, en la calle 25 número 5. Dirigirse al edificio Carreño, segundo piso. Teléfono U-2958. D-4 32011 19 Julio.

MOTOCICLETAS HARLEY DAVIDSON

Tengo los últimos modelos, compro y vendo de uso, motores Johnson, para bicicletas, listos para colocar: $30. (Nuevos.) Completo surtido de piezas, gran taller de reparaciones. José Presas. Avenida de la República 390. U-2143. D-4 23569 18 Jul.

D5. Maquinaria y Accs.

VENDO UN Güinche con motor de cinco caballos, de gasolina, con su cable para 4 pisos. Una bomba Nacional con motor eléctrico de medio caballo. Teléfono U-6343. D-5 33049 16 Julio.

EN BUEN estado y barato, vendo torno "Leblón", 30 pulgadas por 10 pies. Recortador "Hendley" 24 pulgadas, motor Venn-Severin 15 H. P. Molinos para pulverizar piedra a $100 y varias herramientas. Apartado 798. Teléfono X 1559. D-5 32126 14 Julio.

VENDO UN motor eléctrico Belga, de un caballo, en $30.00. Puede verse y probarse a todas horas. Informan: FO-1726. Lanuza y 1a., Reparto Almendares. D-5 S-5392 13 Julio.

GANGA

Vendo un Tungar semi-nuevo, para cargar las baterías a la par, su precio garantizando el funcionamiento, es de 100 pesos. Monte 322. Teléfono A-6519. Ferretería La Principal. D-5 S-5239 14 Julio.

D6. Muebles y Prendas

VENDO MUY BARATO

Una vidriera de puerta de calle y un armatoste propio para establecimiento. Puede verse en Sol número 111. D-6 33019 18 Julio.

UNDERWOOD. Máquina Underwood superior, $30. Otra Underwood casi nueva, $40. Una Undrewood sin estrenar, baratísima. Regálanse por ser resto de nuestra oficina cerrada recientemente. Véanse de 10 a 1. Reina 99, tienda ropa. D-6 33166 21 Julio.

RAPIDA LIQUIDACION

De muebles finos y corrientes, por reformas en La Casa del Pueblo, Monte 74 entre Indio y San Nicolás. Mastaché. Nota: También vendo a mueblistas. D-6 33012 13 Julio.

LIQUIDACION DE MUEBLES

Juegos de cuarto, a $70; comedor a $45, de sala y recibidor a $35; sillones de caoba a $10, de mimbre $8; camas de hierro $5; escaparates con lunas modernas $25; máquinas de Singer $25 y demás muebles a mitad de precio. Visite esta casa y no perderá el tiempo. También compramos toda clase de muebles. "El Sol de Cuba". Sol No. 111, entre Egido y Villegas. Teléfono M-7070. D-6 33018 18 Julio.

PRECISANDO embarcar vendo lujoso juego de mimbre con muelles; sofá tres cuerpos, mesa extra larga con cristal. Rayo 31 altos, entre Reina y Estrella. D-6 33029 12 Julio.

SE ARREGLAN MUEBLES "EL ARTE"

Taller de reparación y reconstrucción de muebles, envases y embarques. Especialidad en pinturas, barnices y tapicería. Calle I número 9, casi esquina a Calzada. Tel. F-2312. D-6 S-4849 10 Agosto.

GANGA. JUEGO de sala color marfil, compuesto de seis piezas, tapizados, con sus fundas. Se dá barato. Teléfono I-5027. D-6 32824 12 Julio.

LA CASA PERNAS

Muebles baratos, al contado y a plazos, a precio de situación. Hay surtido en juegos de cuarto, sala, comedor, de recibidor y piezas sueltas de todas clases. Sillas a peso; seis sillas y dos sillones, 15 pesos. Todos muebles finos. Teléfono U-2335. Neptuno 230 entre Hospital y Espada. D-6 32772 24 Julio.

SE VENDEN escaparates, cómodas, camas, mesitas, sillones, sillas, veladores. Todo usado, pero en muy buenas condiciones. Jesús María número 93. D-6 S-5294 14 Julio.

SE VENDE una cocina de carbón de piedra, casi nueva, 6 mesas con sillas, una nevera esmaltada. Informan en Compostela núm. 106, 3 piso. Pregunten por Real. Se dá por lo que den. D6 32271 13 Julio.

"LA NUEVA ARGENTINA"

Casa de Préstamos, interés desde el 1 por ciento. Liquidación de prendas procedentes de empeño y por la mitad de su valor. Neptuno número 179. U-5056. D-6 S-5126 2 Agosto.

MUEBLES

Fabricamos e importamos para el gusto más refinado. Pueden adquirirse a plazos y en alquiler en el almacén importador de muebles y casa de préstamos "La Nueva Especial", Neptuno número 191 y 193. Teléfono U-5010, al lado del café "El Siglo XX". Nota: Las ventas para el campo no pagan envases. D-6 S-5124 2 Agosto.

MUEBLES EN GANGA

Gran surtido en juegos completos y piezas sueltas, juegos de cuarto, 70 pesos; comedor, 75 pesos; sala o recibidor, 45 pesos; camas a 7 pesos; cómodas, 10 pesos; seis sillas y dos sillones, 15 pesos; sillas sueltas, a 1.50; sillones, $2.50; mesas correderas, 6 pesos y otros que no se detallan a los precios mencionados. También se compran y cambian en

"LA PRINCESA"

San Rafael 107. Teléfono A-6926. D-6 2777 Indf. 1 Dic.

LA SEGUNDA COMPETIDORA

Préstamos y almacén de muebles. Se realizan grandes existencias de joyería fina, procedente de préstamos vencidos, por la mitad de su valor. También se realizan grandes existencias en muebles de todas clases, a cualquier precio. Doy dinero con módico interés, sobre alhajas y objetos de valor, guardando mucha reserva en las operaciones. Visite esta casa y se convencerá. San Nicolás 250, entre Corrales y Gloria. Teléfono M-2875.

RUFINO G. ARANGO

Se compran y cambian muebles y Victrolas, pagando los mejores precios. E 1759 Ind. 1 Ag.

LAMPARAS EN GANGA

Se vende una lámpara de sala de bacarat, muy fina, en $300.00. — Una lámpara de comedor. Una lámpara de pie de bronce, en $100, mármol de Verona, en $80.00. Puede verse en la Casa Vilaplana. O'Reilly y Villegas. D-6 E- Indf. 1 En.

VENDO JUEGO comedor regio, de caoba maciza, encerado, doce piezas, como nuevo. Costó $500. Lo doy en $190. Dirección A-9335. D-6 32324 12 Julio.

GANGAS

En baules maletas; archivos de metal, máquinas de escribir y de coser; juegos de cuarto, sala y comedor; e infinidad de piezas sueltas en la "Nacional", Villegas 93. Teléfono A-9915. D-6 32524 7 Agosto.

LIQUIDACION POR REFORMAS

Juegos de cuarto: $60; juego de comedor: $55; juego sala caoba: $50; aparadores y coquetas: $12; seis sillas y dos sillones: $14. Camas de hierro: $7 e infinidad de piezas sueltas para todos los gustos y fortunas. "El Modelo", Máximo Gómez número 402, (Tejas). Aelf. A-9540. D-6 31614 2 Agosto.

MUEBLES BARATOS

Regio juego de recibidor de caoba, tapizado con cuero y muelles, $75; uno de sala, $55; uno muy bueno de comedor con bronces, $95; uno de mimbre, $35; nevera de hierro, pomo cristal, $30; un baul escaparate, $12; un juego tres cuerpos fino, $195; uno chico también fino, lunas ovaladas, $85; un bufete plano de caoba grande, $40; un escaparate lunas moderno, $30. Tenemos toda clase de piezas sueltas, sillones grandes y chicos. Antes de comprar pase a ver éstos. J. C. Zenea número 220, casi esquina a Aramburu. Teléfono U-3566. A todas horas. D-6 29274 22 Julio.

"LA ESPECIAL"

La mueblería más grande y mejor surtida de toda la República. Salón de exposición y ventas. Neptuno número 159, entre Escobar y Gervasio. Muebles fabricados y exportados para el gusto más refinado. En "La Especial" pueden adquirir muebles a plazos y en alquiler. Hay juegos de cuarto en caoba de tres cuerpos, con filete de bronce; juegos idem esmaltados en dos tonos policromados y dorados; juegos idem esmaltados y decorados en todos colores; juegos de caoba y bronce; juegos de señoritas esmaltados, policromados y decorados. Juegos de comedor estilo "Renacimiento", idem estilo Adams, idem Inglés, idem con filetes en todos estilos y a todos precios. Juegos de sala estilo "Luis XVI" dorados y con gobelinos; juegos esmaltados y policromados de todos precios. Juegos de sala con filete de bronce muy finos; idem en otros estilos, juegos de recibidor, tapizados y de rejilla a todos precios; también los hay de mimbre muy baratos. Sillones de mimbre de todos estilos y precios; mesas escritorios de todos tamaños; libreros de dos y tres hojas; sillas giratorias, juegos de oficina. Neveras de todos estilos y tamaño. Juguitos de niños esmaltados. Chaise-Long tapizados y de mimbre. Lámparas de pie muy finas y muy baratas, idem de sala, saleta, cuarto y comedor. Reloj de pared; idem de pie. Espejos dorados idem vitrinas. Sillones de portal de todos estilos, sillas de coche idem de colegios, sillas de tijera. Paravanes, alfombras de sala, saleta y cuarto, maceteros de todos estilos y precios, camas de hierro y camitas de niños desde la más barata a la más fina. Somorreras, perchas de árbol, cestos de ropa, fiambreras finas y corrientes, sillones de niño de caoba y mimbre. En piezas sueltas: escaparates de lunas, idem sin luna, camas, coquetas, cómodas, chiffonier, chifoRober; mesas de noche, aparadores, auxiliares, vitrinas; mesas de correderas, mesas de máquinas, mesas de teléfono y sillería de toda clase y otros muchos artículos que no se detallan aquí. Fíjese bien que "La Especial le hace a usted cualquier juego o muebles de encargo sin que tenga que hacer anticipo alguno. Hacemos ventas para el campo sin cobrar embalaje; damos facilidades de pago guardando la más absoluta reserva. También alquilamos muebles desde la más humilde cama de hierro hasta una lujosa residencia. Haga una visita a esta acreditada casa y saldrá complacido por su mercancía exquisita y sus precios ínfimos. No se confunda.

"LA ESPECIAL"

Neptuno número 159, entre Escobar y Gervasio. Teléfono U-5620 y Apartado número 2291. D-6 S-5123 2 Agosto.

MUEBLES. De todas clases sueltos y en juegos completos se liquidan a cualquier precio en Galiano 123 entre Zanja y Barcelona. D6 29125 17 Julio.

MUEBLES baratos La Casa Alonso. Alquilados y a plazos. Se realizan 100 juegos de cuarto, comedor, sala y recibidor, todos estilos baratos y finos; tenemos muchos muebles de uso de empeño que se venden casi regalados; en esta casa puede conseguir todo cuanto pueda necesitar. Se hacen cambios y se compran muebles. La Casa Alonso, Neptuno 169 y Gervasio número 59, telef U-5975. D-6 31738 12 Jul.

REGISTRADORAS. Comerciantes: Realizo las existencias. Aprovechen ustedes la comisión del 20 por ciento del vendedor. No tengo vendedores. También los precios de venta rebajados 30 por ciento. Campanario número 89. D-6 28791 17 Julio.

PARA OFICINAS Y DE OCASION

Bufetes planos y de cortinas. Archivos, cajas archivos, máquinas de escribir. La Hispano Cuba, Villegas 6. Losada. A-8054.

DINERO

No reparamos intereses. Préstamos sobre alhajas y objetos de valor.

LA HISPANO CUBA

Villegas 6, por Avenida de Bélgica, antes Monserrate. Teléfono A-8054.

DE OFICINAS

Compro A-8054. Buretes planos y de cortinas, Archivos, cajas archivos, libreros, máquinas de escribir. La Hispano Cuba. Losada. Villegas 6. A8054. —E-2799 Indf. 1 Nov.

D7. Instrumentos Música

SE VENDE barato un piano de cuarto de cola, marca Excelsior, casi nuevo. Se puede ver e informan en Obispo número 4 1|2. Teléfono M-1049. D-7 S-5354 16 Julio.

GANGA. SE vende pianola Aeolian, casi nueva, por la tercera de su valor. Teléfono I-5027. D-7 32823 12 Julio.

PIANO CHASSAINGNE Freres, muy sonoro, propio para Profesor o persona entendida. Se vende barato. Está casi nuevo. Aguila 211, casi esquina Estrella. D-7 31972 12 Julio.

PIANOS $350. — AUTOPIANOS $550. — VICTROLAS ORTOFONICAS "VICTOR" $45.— Pianos de alquiler. — Cambiamos pianos y fonógrafos por modernas ortofónicas. —Juegos de Drum Ludwing a $45. Mandolinas $4.50. Ukeleles $3.50. Guitarras $8. Banjos vega.— Manuel y Guillermo Salas. San Rafael 14. Teléfono A-4368. 1453 jl31

PIANOS, pianolas e instrumentos al contado y en plazos cómodos. Música impresa y estudios para todos los conservatorios. Pianos de alquiler, afinaciones y reparaciones. Calidad y bajo precio. Viuda de Carreras y Cía. Prado 115. Telf. A-3462. E-1757 1 Ag.

D8. Animales

SE VENDEN dos chivas de buena raza y de leche; las dos se dan muy baratas. Patrocinio letra E, entre Luz Caballero y Bruno Zayas. D-8 33006 14 Julio.

VENDEMOS 60 mulos nuevos, 40 mulos de trabajo, 52 carros bicicleta troy, araña, faetones, arreos de todas clases. Marina 3 esquina a Atarés. Jesús del Monte. Telf. I-1376. Jarro y Cuervo. D-8 28217 13 Julio.

SE VENDE yerba de espartillo a 4 centavos la paca. Y también se venden dos vacas de leche con su cría. Informan: teléfono FO-9074. D-8 S-5297 17 Julio.

D9. Fincas Rústicas

RUSTICAS. Desea comprar arrendar hipotecas vender o cualesquiera operación. Dirijase a Francisco González e Hijos San Mariano 36. D9 33069 13 Julio.

FINCA La Perla, Alquízar, cuatro caballerías, buen pasto, tabacalera, agua inagotable, cercada, la arriendo $400. También la vendo $8.000, admitiendo en pago, casa o solares. Dueño X 1496. Atiendo otras proposiciones. D9 33095 13 Julio.

EN CANTARRANA se vende una finquita de 52,000 metros con buena casa, arroyo, 537 palmas, árboles frutales, luz eléctrica, teléfono, agua corriente, 133 metros de frente a la carretera. Precio: $16.000.00 (Cinco mil de contado, resto con el 7x100.) Informan: M-2347. D-9 32977 13 Julio.

VENDO FINCA 2 caballerías 5 cordeles, un kilómetro carretera, 9 kilómetros Habana. Precio: $8.500. Costó $16.000. Informes: A-7168. 10 a 12 y 2 a 5. D-9 32279 22 Julio.

D10. Objetos Varios

VENDO UNA manguera de chupador de bomba, de pie, de 5 de diámetro por 15 pies de largo, con sus uniones, nueva completamente. Precio módico. Monte 322. Ferretería "La Principal". Teléfonos A-1065 y A-6519. D-10 S-5238 14 Jul.

CAJAS DE CAUDALES

Sumamente baratas gran surtido, archivos burós, mesas planas, máquinas de escribir libreros y toda clase de muebles de oficina. Apodaca 58, entre Suárez y Revillagigedo.

PARA CAFE Y FONDA

Cantinas, mostradores, vidrieras, mesas de mármol, vitrolite y madera, sillas de viena nuevas y de uso y toda clase de enseres. Apodaca 58 entre Suárez y Revillagigedo.

MUEBLES EN GENERAL

Juegos de cuarto, sala y comedor y saleta, máquinas de coser, baules, escaparates, victrolas Víctor y toda clase de muebles. Apodaca 58, entre Suárez y Revillagigedo. D10 32941 19 Julio.

VENDO MUY BARATO

Una vidriera de puerta de calle y un armatoste, propio para establecimiento. Puede verse en Sol número 11.

CONTADORAS, de todas marcas y tamaños. Se venden y reparan con garantía absoluta. Estévez y Pardal, Equipos comerciales, Habana 116. M 2567. D10 32895 24 Julio.

LAMPARAS

Restauramos y reformamos cualquier lámpara dejándola como nueva. fabricamos en todos los estilos y tenemos gran surtido para la venta. Compre directamente en la fábrica nacional de lámparas. "La Insular", Prado 29. Teléfono A 3323. D10 32934 8 Agosto

RADIO tiple circuito ondas cortas de uno a cinco tubos teléfonos 2.50 bocinas reparamos e instalamos aparatos y antena J. García. Salud 86, Teléfono M 3025. D10 S5277 12 Julio.

CONTRATISTAS

Se vende un lote de vagonetas nuevas en junto o separadas a mitad de su valor. Puerta Cerrada entre Figuras y Carmen. Sr. Hernández. D-10 S-5232 14 Julio.

BAULES Y MALETAS

Tipo escaparate, camarote y bodega, maletas de cuero y fibra; sombrereras, capas de barragán, se venden o se cambian por otros objetos. Casa de Préstamos "La Sociedad". Suárez 34, entre Apodaca y Gloria. Teléfono A-7589. D-10 27411 25 Julio.

¡¡SE VENDE!!

Un tren de pescado. Costó 6.000 pesos. Se dá en dos mil por no poderlo atender. Informan: Candelario Pérez. Provincia Pinar del Río, Sábalo. D-10 32481 13 Julio.

YACHT DE RECREO

Se vende, con dos camarotes, comedor, cámara, pueden dormir 10 cómodos, de vela y motor y consume muy poco. 60 pies de largo y 19 de ancho y cala 4 pies y medio; equipo completo, radio, planta eléctrica y demás en perfecto estado de pintura y funcionamiento, propio para paseo y pesquería, muy lujoso. Para más informes llamen al A-7709. Robledo. D-10 S-5194 13 Julio.

E SE SOLICITAN

E1. Criadas y Criados

SE SOLICITA una muchacha de 15 a 16 años para ayudar a los quehaceres de casa, que sea formal y esté acostumbrada a trabajar. Se dá casa, comida, lavado ropas y 12 pesos. Serrano 6 teléfono I-3121. E-1 33058 13 Julio.

SE SOLICITA una criada española. Tiene que saber coser bien y tener buenas referencias de las casas donde ha servido. Sueldo: $25 y ropa limpia. Teléfono FO-1513. E-1 32870 14 Julio.

SE SOLICITA española para hacer limpieza por la mañana y que viva cerca. Empedrado 40 altos. Presentarse de 12 a 1 p. m. E1 32931 12 Julio.

SE solicita una muchachita de catorce a diez y seis años para la limpieza de una casa chica y ayudar a la cocina. Informes: X-1860. E-1 S-5283 12 Jul.

SE SOLICITA una muchacha española para criada de manos que sepa su obligación y que tenga referencias. Informan calle 17 núm. 458 entre 8 y 10. E1 S5284 12 Julio.

E2. Cocineras-Cocineros

SE SOLICITA una cocinera que sea formal y muy limpia; para cocinar solamente, en Estrada Palma No. 6. E-2 S-5310 12 Julio.

SE SOLICITA una peninsular para cocinar y limpiar para tres de familia. No importa que sea recién llegada. Sueldo: 20 pesos. Teléfono F-3423. E-2 33030 12 Julio.

E3. Para 2 servicios

SE SOLICITA una muchacha para los quehaceres de un matrimonio. Informan: teléfono M-2115. Después de las 9 p. m. E-3 S-5298 13 Julio.

SE SOLICITA una criada que entienda de cocina, para una casa pequeña. Sueldo $20.00. Informan: Lawton No. 50. Telf. X-1318. A-3 S-5340 12 Julio.

SE SOLICITA una española de mediana edad para todos los quehaceres de una casa, sin pretensiones. Buen sueldo. Calle 25 No. 268, entre D y E, bajos. E-3 S-5338 12 Julio.

E10. Varios

INTERESA A cocineros. Solicito socio para fonda, que sea cocinero, o la vendo. Tiene pocos gastos. San Rafael 63-A bajos. Teléfono A-0894. E-10 33201 14 Julio.

UNA SEÑORA española desea compañera para cuartos. Informan: Gervasio Núm. 138. E-10 32966 12 Julio.

SOLICITO socio con 2.000 pesos para una fábrica de Dulces y galletas y otros artículos el negocio deja al mes 700 pesos. Informes Amistad 136. García. E10 33065 13 Julio.

SE SOLICITAN personas que por 2 pesos mensuales quieran aprender Ortografía práctica en dos meses. Mecanografía en un mes, $5.00. Clases diurnas y nocturnas. San Miguel número 75. E-10 S-5333 9 Agosto.

SE NECESITA una finca de una y media a dos caballerías, con una buena casa, por la Carretera Central, no más lejos de Hoyo Colorado. Arrendar con opción de comprarlo. Beers y Co. O'Reilly 9 1|2. E-10 32842 13 Julio.

SI SU situación es mala y desea solucionarla, véanos. Le enseñaremos a ganar por lo menos tres pesos diarios. Villuendas número 21. E-10 32753 12 Julio.

PERSONA DESOCUPADA, deseando trabajar algo serio y productivo, preséntese de 9 a 11 en calle Máximo Gómez 35, altos. No atendemos por teléfono. E-10 32522 22 Julio.

JOVEN CON experiencia comercial y algún capital, desea asociarse a persona seria con negocio establecido. Conoce Francés, Inglés. Dará y exigirá referencias. Juan Leblanc. Baños y 15. F-5197. E-10 32840 12 Julio.

SE SOLICITAN agentes vendedores de todos nuestros artículos para las plazas siguientes: Pinar del Río, Matanzas, Sagua la Grande, Santa Clara, Caibarién y Cienfuegos. Exigimos referencias y garantías, trato personal. R. García y Cía. S. en C. Monte núm. 15 almacenes "El Número 15" Habana. E10 S5268 12 Jul.

SE SOLICITAN vendedores relacionados en bodegas y café, mantequilla, azafrán y jabón. Informan de 3 a 6 en Rodríguez No. 42. Jesús del Monte. E-1 S-5253 17 Julio.

F SE OFRECEN

F1. Criadas y Criados

SEÑORA española desea colocarse de criada de manos, sabe algo de cocina, sabe su obligación. Teléfono A 9587, M 5194. F1 33073 13 Jul.

SE OFRECE una joven española para criada de manos o para todos los quehaceres de corta familia. Informan: teléfonos M-8604—M-4602. F-1 33070 13 Julio.

SE DESEA colocar austriaca de criada de mano habla español perfectamente y tiene referencias. Teléf. M 9578. F1 33113 13 Julio.

SE DESEA colocar una muchacha peninsular, de criada de manos y entiende algo de cocina. Lleva tiempo en el país y sabe cumplir con su obligación. Informan: Sol 33. Teléfono A-3426. F-1 33216 13 Julio.

CRIADO DE manos español, práctico en servicio fino, cumplidor y con referencias, solicita colocación sin pretensiones. Animas 54. Teléfono A-6505. F-1 33227 14 Julio.

SE DESEA colocar una española de 30 años, de criada de manos o de cuartos. Tiene buenas referencias. Teléfono F-1809. F-1 32962 16 Julio.

JOVEN ESPAÑOLA desea colocarse de criada de manos en casa de moralidad. Con la misma se coloca una señora por horas. Teléfono U-3342. F-1 32963 13 Julio.

SE DESEA colocar una española de mediana edad, de criada de manos. Sabe surcir; está práctica y tiene referencias. Vedado. Teléfono F-1906. F-1 32974 13 Julio.

ESPAÑOLA de mediana edad, desea colocarse de criada de cuartos, es seria y educada y tiene quien la recomiende. Informan: U-2395. F-1 S-5332 13 Julio.

DESEA COLOCARSE joven de color, para criado de manos. No importa si tiene que ayudar a la cocina. Telf. M-7081. F-1 32775 12 Julio.

SE DESEA colocar joven española, para criada de manos. Tiene buenas referencias. Calle Villanueva número 16, entre Arango y Enna. Teléfono I-4329. F-1 32763 14 Julio.

SE DESEA colocar una muchacha peninsular, de criada de manos o de cuartos. Tiene quien la recomiende. Es formal. Teléfono A-3045. F-1 33056 13 Julio.

DESEA colocarse una joven española para criada de mano o habitaciones; sabe cumplir con su obligación; tiene referencias. Teléfono A 4792. F1 33087 13 Julio.

JOVEN española desea colocarse de criada de mano o cuartos, con matrimonio, tiene referencias. Informan Paula 133 esquina a Paula. Teléfono A 6693. F1 33079 13 Julio.

DESEA colocarse joven español para criado de mano en casa particular, sin pretensiones; tiene buenas referencias. Informan en el teléfono F 2642. F1 S5344 13 Julio.

SE DESEA colocar una joven española de criada de manos. Es trabajadora y limpia y sabe cumplir con su obligación. Obispo 109 (altos). Teléfono A 2483. F-1 33141 14 Julio.

MUCHACHA ESPAÑOLA, para criada de manos. Sabe coser algo y servir muy bien a comedor. Tiene buena presencia y referencias. M-7122. F-1 32988 13 Julio.

SE OFRECE criado de mano práctico en todo servicio fino; tiene recomendación de buenas casas; va a cualquier punto teléfono A 4792. F1 33085 13 Julio.

ESPAÑOLA mediana edad desea colocarse de criada de mano sabe cumplir con su obligación. Tiene referencias informan teléfono U 4669. María. F1 33092 13 Julio.

DESEA colocarse una joven española para criada de manos o los quehaceres de un matrimonio solo, tiene buenas referencias para informes calle Maloja 64. Teléfono A 6525 del 11 de Julio en adelante llame al teléfono M 4725. F1 32947 12 Julio.

DESEA colocarse joven española de criada de manos, tiene buenas referencias. Informan teléfono U 6581. F1 32959 12 Julio.

ESPAÑOL joven, desea colocarse de criado de manos, para casa particular; buenas referencias. Telf. A-9536. F-1 S-5299 12 Julio.

CRIADO de manos español, se ofrece con referencias de casas conocidas, práctico en todo un buen servicio, sin pretensiones. Telf. A-9166. F-1 32851 13 Julio.

SE DESEA colocar un joven español de criado de manos. Tiene buenas referencias de las casas que ha trabajado. Telf. I-3687. F-1 32808 12 Julio.

SE DESEA colocar criada peninsular para cuartos o comedor. Lleva tiempo en el país. Teléfono F-5328. Tiene referencias. F-1 32871 12 Julio.

SE OFRECE joven española para criada de manos. Tiene referencias. Informan: A-6210. F-1 32857 12 Julio.

SE OFRECE sirviente para criado de manos, con varios años de práctica y con buenas referencias. Teléfono M-5120. F-1 32867 12 Julio.

DESEA COLOCARSE una joven mexicana, para el servicio de un matrimonio mexicano o americano. Calle Principe No. 11, letra C. F-1 S-5309 12 Jul.

DESEA colocarse un joven español para criado de mano, portero, camarero, es cumplidor y tiene buenas referencias. Teléfono M 3394; José Núñez. M 5394. F1 32894 12 Julio

SE OFRECE joven española para todo trabajo de corta familia, tiene referencias, cocina española y criolla. F 5799. F1 32902 12 Julio.

DESEA colocarse joven española desea colocarse de criada de mano, tiene referencias. Informan teléfono U 4669. Ramona. F1 32905 12 Julio.

JOVEN española desea colocarse de criada de mano, tiene referencias informan teléfono U 4669. Josefa. F1 32904 12 Julio.

SE DESEA colocar joven española de criada, duerme fuera o por horas. Teléfono F 2207. F1 32900 12 Julio.

PARA CRIADO de manos se ofrece un joven español con estremada experiencia y con referencias. De las casas mas conocidas. A 3075. F1 32958 12 Jul.

DESEA colocarse española para todos los quehaceres de una casa. Es trabajadora. Informan F 6006. 12 núm. 170 entre 17 y 19. Vedado. F1 32940 12 Julio.

UN BUEN CRIADO ofrece sus servicios en casa de familia práctico en todo lo que se requiere un buen servicio y con referencias. Informan Teléfono A 3318. F1 32955 12 Julio.

SE DESEA colocar joven de criada de manos o cuartos, tiene muy buenas referencias informan Alcantarilla 1. Teléfono M 5767. F1 32951 12 Julio.

CRIADO FINO español, ofrece sus servicios a casas particulares. Sabe planchar ropa de caballeros. Tiene muy buenas referencias. Teléfono A-5560. F-1 32805-06 15 Julio.

SE DESEA colocar un joven español de criado de manos, sabe cumplir con su obligación, tiene buenas referencias informe Baños y 21 teléfono F 5252. F1 32926 12 Julio.

SE DESEA colocar un matrimonio sin niños, para cuidar o trabajar en una casa. No importa salir fuera. San Francisco letra A, entre Zanja y Valle. F-1 32778 12 Julio.

JOVEN español desea colocarse de criado de manos en casa particular. Sabe servir la mesa y tiene referencias. Teléfono M 9578. F1 32925 12 Julio.

CRIADO español se ofrece para casa particular, tiene buenas recomendaciones. Sabe planchar. Informa FO 1077. FO 2710. F1 32956 12 Julio.

SE DESEA colocar una joven española de criada de manos. Calle 22 número 24, apartamento 15. F-1 32833 12 Julio.

SE OFRECE joven española, sabe coser bien, dormirá en la colocación, pidan referencias a Industria 118 4o. piso. Teléfono M 3247. F1 32641 15 Julio

CRIADA ESPAÑOLA, de mediana edad, desea encontrar empleo para habitaciones; buenas referencias. Telf. A-9536. F-1 S-5301 12 Julio.

F2. Cocineras-Cocineros

SE DESEA colocar una señora de color, de cocinera. Vive en la calle Moreno número 15, Cerro. I-5024. F-2 33187 14 Junlio.

UNA COCINERA blanca, del país, desea colocarse para cocinar solo. Teléfono F-1800. Vive: Tercera 45, Vedaod. F-2 33217 14 Julio.

DESEA COLOCARSE una española de cocinera, para corta familia. Informan: Salud 148. Teléfono U-2895. F-2 33202 14 Julio.

COCINERO repostero español, se ofrece para fonda o restaurant o particular. Cocina española, criolla, francesa e italiana. Informan: teléfono A-4855. Preguntar por Núñez. F-2 33202 19 Julio.

UNA SEÑORA de mediana edad, desea colocarse de cocinera. Sabe su obligación. Informan: Habana 68, habitación No. 10. F-2 33188 14 Julio.

COCINERO DULCERO, cubano. Buenas referencias. Voy Marianao, Cojímar, barrios extremos, campo. Teléfono A-5240. Preguntar por Ramón Herrera. F-2 33160 14 Julio.

BUENA COCINERA repostera. Desea colocarse en casa particular. Tiene buenas referencias. No duerme en la colocación. Teléfono F-2138. F-2 32998 13 Julio.

UNA SEÑORA española cocinera, desea colocarse en casa particular, para cocinar. Tiene buenas referencias. Mediana edad. Teléfono FO-2798. F-2 32976 13 Julio.

DESEA COLOCARSE una señora mayor de edad, para cocinar a corta familia o para acompañar una señora sola. San Rafael 153. Teléfono U-6684. F-2 33051 13 Julio.

DESEA COLOCARSE una señora de edad para cocinar y ayudar una corta limpieza. U-4076. F-2 33044 13 Julio.

SE OFRECE un cocinero repostero del país; sale al campo, con excelentes referencias, muy limpio. Informan: teléfono A-5557. F-2 33042 13 Julio.

UN COCINERO asiático y repostero, desea colocarse en casa particular o huéspedes. Va donde quiera. Sabe cumplir su obligación. Aseado. Teléfono M-6815. F-2 33040 13 Julio.

SE DESEA colocar una joven española de cocinera, cocina a la española y criolla. Informes Monte núm. 2. Teléfono A 5045. F2 33093 13 Julio.

EN CASA particular o almacén desea colocarse un cocinero que sabe cumplir con su obligación. Pueden llamar A 3270 O'Reilly 86. F2 33098 13 Julio.

SE COLOCA una peninsular, es buena cocinera, sabe algo de repostería, lleva tiempo en el país. Pregunten por Carmen teléfono U 2386. F2 33091 13 Jul.

SE OFRECE una cocinera española cocina criolla, española, es limpia, cumplidora, tiene referencias de casas que trabajó. Teléfono M 3323. F2 33153 13 Julio.

SE OFRECE para cocinar una joven cubana no duerme en la colocación. Informa el teléfono U 2895. F2 33155 13 Julio.

ESPAÑOLA de mediana edad desea colocarse para cocinera no duerme en la colocación. Teléfono M 4485. F2 33080 13 Julio.

DESEA colocarse una española de cocinera en casa de moralidad. Tiene buenas referencias. Informan Teléf. M 5327. F2 33075 13 Julio.

JOVEN española desea colocarse para cocinar y limpiar en corta familia o matrimonio. Lleva tiempo en Cuba, sabe su obligación. Teléfono A 6903. F2 33074 13 Julio.

MATRIMONIO francés quiere colocarse él de buen cocinero y ella de criada de manos o manejadora. Tiene referencias. Llame A 5560. F2 33068 13 Julio.

UNA parda de mediana edad desea colocarse de cocinera, no duerme en la colocación. M 5288. Ofelia. F2 33109 13 Julio.

DESEA colocarse cocinera española práctica en el oficio a la española y criolla hace dulces y plaza no duerme en la colocación. M 5496. F2 S5347 13 Julio.

BUENA cocinera española joven desea colocarse, coicna española y criolla, duerme en la colocación y tiene buenas referencias. Informan Cárcel y San Lázaro. Tintoreréa A 4910. F2 33119 13 Julio.

SE OFRECE joven chino muy buen cocinero repostero. Desea colocarse en casa particular; cocina a la criolla, española y francesa, cumplidor en su obligación. Informan: teléfono M 2773. F2 33123 13 Julio.

SUPERIOR cocinera de color, limpia y formal, solamente cocinera. No duerme en la colocación, pero trabaja en repartos. Tiene referencias. M-7122. F-2 32989 13 Julio.

COCINERO español se coloca, joven, sin pretensiones y con buenas referencias. Teléfono A 1365. A 5307. F2 33137 13 Julio.

COCINERA de color limpia y de buen aspecto se ofrece duerme en el acomodo tiene garantías. Teléfono F 4427. F2 S5349 13 Julio.

SE DESEA colocar una muchacha para cocinar. Informan: Sitios 179-A. Pregunte por Margarita. F-2 32985 13 Julio.

COCINERO REPOSTERO, práctico y formal, 38 años, ofrece servicios casas particulares buenas o casas comercio. Es práctico casas huéspedes. Telf. M-4448. F-2 32997 13 Julio.

UNA JOVEN de color desea colocarse de cocinera, en el Vedado. Informan: F No. 8, altos. F-2 32960 13 Julio.

BUEN COCINERO repostero español, muy práctico en cocina francesa, española y criolla. Seriedad. Fina sazón. Solicita casa particular. Telf. M-5073. F-2 33039 13 Julio.

UNA joven española cocinera y entiende de repostería. Desea colocarse no le importa hacer plaza. Teléfono F 3144. F2 32916 12 Julio.

SEÑORA peninsular, mediana edad, desea colocarse de cocinera. Cocina criolla y española. Limpia y trabajadora. Solo para cocinar. Tiene referencias. Informan: M-3850. F-2 32872 12 Julio.

DESEA COLOCARSE una inglesa para cocinar; es buena cocinera, con familia americana o cubana. Tiene buenas referencias. Teléfono F-4427. F-2 S-5308 12 Julio.

SE DESEA colocar una española. Sabe cocinar. Prefiere matrimonio solo. Informan: teléfono M-4238. F2 S5305 15 Jul.

DESEA colocarse señora peninsular para cocinera, sabe cumplir con su obligación. Iñformes teléfono M 3411. F2 S5314 12 Julio.

DESEA COLOCARSE para cocinar y limpiar, una española. Tiene buenas referencias. Informan: teléfono U-6710. F-2 32802-03 12 Julio.

OFRECESE un cocinero chino y repostero, cocina a la española y a la criolla limpio y tiene buenas referencias de casas particulares. Teléfono M 9578. F2 32923 15 Julio.

GENERAL cocinero repostero desea colocarse en hotel o establecimiento. Buenas referencias. Sale al campo. Teléfono A-9536. F-2 S-5300 12 Julio.

DESEA COLOCARSE una cocinera de color. Es muy limpia en su persona y en su trabajo. Sueldo: 35 pesos, aunque sea para el campo. Concordia número 46. Teléfono A-9553. F-2 32853 12 Julio.

SE DESEA colocar una cocinera española. Sabe cumplir con su obligación. Tiene buenas referencias. Informan: 27 y A, Vedado. F-4052. No sale del Vedado. F-2 32838 12 Julio.

SE DESEA colocar una cocinera de mediana edad. Cocina a la española y a la criolla. Lo mismo va al campo. Teléfono A-2397. F-2 32852 12 Julio.

DESEA colocarse una cocinera para cocinar solo desea ganar buen sueldo. Para informes F 5450. F2 32908 12 Jul.

SE OFRECE española mediana edad para cocinar y si es casa chica hace limpieza no duerme en la casa. Gallano 5 A 2709. F2 32906 12 Julio.

DESEA colocarse una buena cocinera española, sabe hacer dulces, tiene buenas recomendaciones, teléfono F 1244. F2 32924 12 Julio.

SE DESEA colocar un buen cocinero chino, cocina española criolla, francesa, tiene buenas referencias de casas particulares. Teléfono M 9578. F2 32921 12 Jul.

SE OFRECE una gran cocinera, cocina a la española y a la criolla, tiene buenas referencias de las casas que ha trabajado. Teléfono M 9578. F2 32922 12 Julio.

DESEA colocarse un cocinero repostero de color, de 40 años. Gervasio 89, altos. Tiene referencias. Teléfonos U-7064 y U-5664. F-2 32830 12 Julio.

SE DESEA colocar una señora de cocinera. Sabe cumplir con su obligación. Tiene buenas referencias de casas que ha trabajado. Prefiere la Habana. Informan: Apodaca número 27, teléfono A-9205. Pregunten por María Fernández. F-2 32787 12 Julio.

SE DESEA colocar una buena cocinera, mediana edad, prefiere pocos de familia. Informan: Jesús del Monte 297. Teléfono I-2932. F-2 32781 12 Julio.

SE DESEA colocar una señora. Cocina a la criolla y sabe de repostería. Duerme en la colocación y tiene referencias. Telf. FO-1125. F-2 32760 12 Julio.

SE DESEA colocar una joven española para cocinar y limpiar a corta familia. No duerme en la colocación. Teléfono M-9762. Oficios No. 72. F-2 32849 12 Julio.

COCINERO. Desea colocarse con buenas recomendaciones de casas particulares. Informan: teléfono I-2860. F-2 32846 12 Julio.

SE DESEA colocar una joven española de cocinera. Cocina de todo, es repostera. No tiene inconveniente salir para afuera. Tiene buenas referencias. Informan: Colón 1 1|2. Teléfono A-8073. F-2 32845 12 Julio.

DESEA colocarse una cocinera francesa blanca. Tiene referencias. Lombillo A entre Falgueras y Vista Hermosa, Cerro. Telf. A-1615. F-2 32288 12 Julio.

SE DESEA colocar una joven española para cocinar; tiene referencias. Informan el teléfono F-1894. F-2 32330 12 Julio.

COCINERA ESPAÑOLA desea trabajar en una cocina chica o quehaceres por horas, en el Vedado o Reparto Almendares. Tiene referencias. Informan: teléfono FO-1717. F-2 31748 12 Julio.

F3. Para 2 servicios

SE DESEA colocar una joven de color, para limpiar por horas o lavar en su casa o afuera. Telf. M-3304. Encarnación. F-3 32829 12 Julio.

MATRIMONIO joven español, desea colocarse en casa de moralidad. Ella de criada de comedor o de habitaciones. Ha trabajado en buenas casas, y él para portero y demás servicios. Tienen buenas referencias. Informan: Marqués González No. 84, habitación No. 1. F-3 33181 15 Julio.

SE DESEA colocar una señorita para limpieza de una casa chica o acompañar señora. Sabe surcir, coser regular. Telf. M-6896. F-3 33231 16 Julio.

JOVEN española práctica en las costumbres del país y con referencias se ofrece para criada de mano o comedor. A 0652. F3 33135 13 Julio.

UNA joven española con mucha práctica en el trabajo y magníficas referencias de las casas en donde ha trabajado, solicita colocación de manejadora o criada de manos en casa de moralidad. No tiene inconveniente en salir a las afueras. Informan Maloja 158, A 2975. F3 33084 12 Julio.

DESEA colocarse muchacha española para cuartos y coser o comedor sabe servir fino, desea casa seria. tiene referencias. Teléfono A 9587. M 5184. F3 33072 13 Julio.

SE DESEA colocar joven de color de manejadora o criada y otra de cocinera, hablan inglés, tienen referencias. Teléfono F 1403. F3 33071 13 Julio.

SE DESEA colocar una señora de mediana edad, para trabajar por la mañana o por la tarde. Puede hacer de todo. Telf. F-5922. F-3 33054 13 Julio.

SE DESEA colocar una joven recién llegada para manejadora o criada de manos, en casa de moralidad. Es honrada y trabajadora. Teléfono A-2975. F-3 33043 13 Julio.

JOVEN española desea colocarse para comedor o cuartos entiende de costura tiene referenoias desea casa de moralidad. Teléf. U 2386 Mercedes. F3 33090 13 Julio.

JOVEN española desea colocarse de criada, entiende de cocina y costura, se conforma con el sueldo que la den si la admiten un niño de dos meses. Informan teléfono U 4669. F3 33089 13 Julio.

DESEA colocarse joven español de criado de manos o comedor sabe planchar ropa caballero. Tiene referencias o dependiente café o fonda teléfono A 1667. Nemesio. F3 33063 13 Julio.

SE DESEA colocar un joven español de criado de mano o camarero, tiene buenas referencias. Teléfono M 9578. F3 33115 13 Julio.

DESEA colocarse joven inglesa criada de mano o manejadora. Habla español informan M 9578. F3 33114 13 Julio.

SE DESEA colocar una señora de mediana edad, española de cocinera o los quehaceres de una casa, quiere buena familia, tiene buenas recomendaciones, teléfono M 5145. No duerme en la colocación. F3 33112 13 Julio.

SE DESEA colocar una joven española lleva tiempo en el país para criada de manos o de cuartos, sabe coser un poco tiene referencias. FO 1494. F3 33108 13 Julio.

DESEA colocarse joven española, buena manejadora, buena referencia de las casas que ha trabajado, también sabe servir bien la mesa y de criada de mano, sin compromiso. Concordia 5. A 5147. F3 33107 12 Julio.

DESEA colocarse española para cocinar y limpiar sin pretensiones. I 7297. F3 33104 13 Julio.

SRA. DE COLOR: desea colocarse para cocinar o lavar, no duerme en la casa. Informes teléfono M 2127. F3 33105 13 Julio.

SE OFRECE una joven española para limpiar por horas o cocinar, dejándola salir por el medio día. Es buena cocinera. Blanco 43. Teléfono A-4307. F-3 33026 13 Julio.

SE DESEA colocar una joven española de cocinera y si es corta familia para todo. Tiene buenas referencias. Llame al FO-2140. Pregunte por Rosinda. F-3 33057 13 Julio.

DESEA COLOCARSE señora mediana edad, para limpiar y ayudar a la cocina. Informan: teléfono M-8570. Gervasio 138. F-3 32967 13 Julio.

DESEA colocarse señora española de criada de mano o manejadora. Tiene referencias. Corrales 34. Teléfono M 1268. F-3 32944 13 Julio.

MUCHACHA española desea colocarse de criada de manos o manejadora; entiende de cocina y tiene referencias. Amargura 43, altos. Teléfono M-8178. F-3 32980 13 Julio.

DESEA COLOCARSE en casa de moralidad una joven recién llegada. Es muy fina y espavilada, honrada y trabajadora. Lo mismo se coloca de criada de manos o manejadora. Es muy amable con los niños. Tiene quien la garantice. Informan en Gervasio 46. O llame al teléfono U-6436. F-3 32987 12 Julio.

UNA JOVEN española desea colocarse de criada de manos o para cuartos, y coser, tiene buenas referencias. Teléfono U 1507. F3 32954 12 Julio.

SE DESEA colocar una española para criada o para cocinar y limpiar pregunten por Lucinda, Teléfono M 5767. F3 32950 12 Julio.

DESEA colocarse joven española de criada de manos o para cocinar y limpiar a matrimonio de moralidad. Teléfono M 2558 F3 32948 12 Julio.

MUCHACHA española desea colocarse de criada de mano so comedor. Tiene referencias. Teléfono A-0379. F-3 32837 12 Julio.

JOVEN española desea colocarse en casa de moralidad de criada de comedor o de mano, tiene referencias. Informan teléfono U 4669. María. F3 32903 12 Julio.

DESEA colocarse una joven española para cuartos o comedor, sabe trabajar bien, con referencias donde trabajó tres años. Informan en San Francisco 68. Esquina a Pocito. F3 32892 12 Julio.

SRA. peninsular, desea colocarse, hace limpieza, duerme fuera informan. A 4017 F3 32889 12 Julio.

JOVEN española desea colocarse de criada de manos o manejadora también de cocinera, siendo con matrimonio solo teléfono A 9577. F3 32914 12 Julio.

DESEA COLOCARSE una joven para limpiar y doser. Teléfono F-1908. F-3 32860 12 Julio.

M.E.C.D. 2016

TELEFONOS A-3333 A-1014

ANUNCIOS CLASIFICADOS DEL DIARIO DE LA MARINA

TELEFONOS A-3333 A-1014

DESEAN colocarse dos muchachos españoles de criadas de mano o manejadoras. Informan teléfono I 2201 e I 7502. F3 85319 12 Julio.

DESEA COLOCARSE una joven española de criada de manos o manejadora. Tiene referencias. Teléfono X-2029. F-3 32884 12 Julio.

DESEA colocarse una muchacha de criada de mano o de cuartos, sabe coser y cortar y tiene muy buenas referencias. Teléfono F 1140. F3 32933 12 Julio.

JOVEN española práctica en las costumbres del país y con referencias, se ofrece para criada de mano o comedor. A 0652. F3 32938 12 Julio.

SEÑORA española desea colocarse de criada con corta familia o para cocinar. Desea casa moral. No duerme en la colocación. A 6639. F3 S5323 12 Jul.

JOVEN española desea colocarse para cocinar y limpiar a corta familia o matrimonio lleva tiempo en Cuba. Sabe su obligación. Informe A 6903. Dragones 5. F3 32927 12 Julio.

DESEA colocarse señora española de cocinera o para limpiar por hora. Duerme fuera. Sol 91 departamento 15. A 9164. F3 32920 12 Julio.

SE DESEA colocar una joven española de criada o manejadora, tiene referencias de las casas que trabajó. Informan teléfono F 5371. F3 32928 12 Julio.

DESEA COLOCARSE un joven español para camarero o para manejar un elevador. Tiene buenas referencias. Domicilio: Zanja número 146. F-3 32796 12 Julio.

DESEA COLOCARSE una española para cocinar y limpiar, a matrimonio solo o para cocinar en establecimiento. Sabe cumplir con su obligación. Telf. M-3653. F-3 32776 12 Julio.

DESEA COLOCARSE joven española de criada de manos o manejadora. Lleva tiempo en el país. Informan: teléfono U-1642. Prefiere los Repartos. F-3 32863 12 Julio.

SE DESEA colocar una joven española para criada de manos o manejadora. Buenas referencias teléfono FO 2694. F-3 33145 13 Julio.

DESEA colocarse una española de mediana edad, de criada de manos o manejadora. Cumplidora en su deber. Teléfono F-6139. F-3 33005 13 Julio.

SE DESEA colocar una muchacha española, de criada de manos o de manejadora. Informan en Sitios No. 9. F-3 33027 13 Julio.

ESPAÑOLA. Desea colocarse de criada de manos o de manejadora. Lleva tiempo en el país. Tiene buenas referencias de las casas donde trabajó. Telf. F-3347. F-3 33045 13 Julio.

SE DESEA colocar una criada española para criada de manos o cocinar. Sabe cumplir con su obligación. Tiene buenas referencias. Desea casa de moralidad. Informan: I-2751—I-7751. F-3 S-5304 12 Julio.

SE OFRECE española para criada de manos o manejadora. También se ofrece por horas y no le importa dormir fuera. Informan: teléfono M-8438. F-3 32771 12 Julio.

JOVEN ESPAÑOLA, desea colocación en casa particular, para habitaciones y coser. Tiene referencias. Paseo número 23, 13 y 15. Teléfono F-5152. F-3 32756 12 Julio.

DESEA COLOCARSE una joven española de criada de manos o manejadora. Es formal. Sabe cumplir con su obligación. Teléfono A-5733. F-3 32836 12 Julio.

SE DESEA colocar una señora de criada o manejadora. Habla español e inglés. Tiene referencias de haber servido siete años en una sola casa. Llame: Telf. M-8481. F-3 32761 14 Julio.

F4. Manejadoras

SE DESEA colocar una joven manejadora. Informan: Empedrado No. 7. F-4 33055 13 Julio.

DESEA colocarse una muchacha española de manejadora para corta familia. Informes en Maloja núm. 205, teléfono U 6602. F4 33099 13 Julio.

UNA MUCHACHA española, muy buena cocinera, se ofrece por horas o por todo el día para niños o limpieza. Teléfono A-0516. F-4 32973 13 Julio.

DESEA COLOCARSE, para manejar un niño y ayudar a los quehaceres de la casa, una joven de 15 años. Informan: Zulueta número 34. Telf. A-5937. F-4 32826 12 Julio.

F6. Chauffeurs

CHAUFFEUR. Desea colocación comercio o privado. Buenas referencias. Práctica 12 años, sin pretensiones sueldo, o campo. Llame López. A-4825. F-6 33170 14 Julio.

SE DESEA colocar un chauffeur en casa particular o de comercio. Maneja toda clase de máquinas. Informan en el Telf. U-1564. F-6 33200 14 Julio.

CHAUFFEUR español. Desea colocarse en casa particular o de comercio. Tiene buenas recomendaciones y no tiene pretensiones. Informan en el Telf. M-4178. F-6 33204 14 Julio.

UN JOVEN español ofrece sus servicios de chauffeur particular o del comercio. Teléfono F-1454. F-6 33198 21 Julio.

CHAUFFEUR joven español desea colocarse en casa particular o de comercio, tiene muy buenas recomendaciones y sin pretensiones. Informen teléfono A 3307. F6 33122 13 Julio.

MATRIMONIO español desea colocarse en casa particular él de chauffeur y ella de criada él tiene nueve años práctica en cualquier máquina. Tienen referencias de reconocidas familias donde trabajaron. Van al interior. F 4341. F6 33097 13 Julio.

UN CHAUFFEUR de mediana edad, desea colocarse de particular o camioncito de reparto. Nunca chocó ni ha sido multado y es de los más antiguos. Tiene garantías. Informes: Salud 205, garage. El dueño informa. F-6 32986 13 Julio.

CHAUFFEUR español se desea colocar en casa particular o del comercio, tiene buenas referencias de las casas donde ha trabajado no mira sueldo. Si no buen Trato. Teléfono M 7370. F6 32930 12 Julio.

CHAUFFEUR español desea colocarse en casa particular en el comercio, con inmejorables recomendaciones teléf. A 9756. F6 32937 12 Julio.

DESEA colocarse un chauffeur con diez años práctico y conocedor de toda clase de carros, referencias de familias solventes que he trabajado años me recomiendan sin pretensiones. Teléf. A 5560. F6 32936 12 Julio.

DESEA colocarse de chauffeur español de mediana edad, lleva 10 años en el oficio con buenas referencias. Teléfono F 1140. F6 32955 12 Julio.

SE DESEA colocar un joven español de chauffeur particular o almacén, práctico en toda la Habana. Tiene excelentes recomendaciones de su formalidad no se fija en el sueldo hasta que no lo conozcan teléfono F 5697. Pregunten por Secundino Carrera. F6 32953 12 Jul.

DESEA COLOCARSE un matrimonio español, 28 años de edad, ocho años de práctica. Como chauffeur y mecánico y como costurera, criada habitaciones o manejadora. Sabe cortar y coser bien; tienen buen carácter. Tienen buenas referencias de la Habana, de donde han trabajado. Sin pretensiones. M-5393. F-6 32831-32 12 Julio.

CHAUFFEUR, joven español desea colocarse en casa particular o de comercio tiene buenas recomendaciones y sin pretensiones. Informan teléfono A 3090. F6 32911 12 Julio.

SE DESEA colocar un joven español de chauffeur, en casa particular. Tiene muy buenas referencias. Celestino. Teléfono I-2994. F-6 3282 12 Julio.

DESEA COLOCARSE joven español, de ayudante de chauffeur, sereno o cosa análoga. Teléfono M-3183. F-6 32780 12 Julio.

DESEA COLOCARSE un muchacho español, ayudante de chauffeur. Maneja perfectamente. Tiene título y referencias de la última casa donde trabajó. Teléfono M-3183. F-6 32786 12 Julio.

SE DESEA colocar un joven chauffeur, de color, para casa particular. Tiene muchos años de práctica; desea buen trato. Tiene buena conducta. Para informes: F-3812. F-6 32463 13 Julio.

CHAUFFEUR español joven se ofrece particular o comercio, es serio y cumplidor, maneja toda clase de máquinas y tiene referencias. Teléfono M 2013. F6 32570 12 Julio.

DESEA COLOCARSE chauffeur español, práctico, sin pretensiones. Tiene recomendaciones de donde trabajó. Informan F-1894. F-6 32329 13 Julio.

F7. Costureras

DESEA COLOCARSE para acompañar a una señora y coser. Teléfono A-2683. F-7 33197 17 Julio.

MODISTA. Desea casa particular. Corta y cose muy bien, por semanas o meses. Telf. A-5042. F-7 32855 12 Jul.

COSTURERA española cose y corta por rigurín desea coser en casas particulares, siendo fija puede hacer pequeña limpieza tiene referencias. F 1473. F7 33064 13 Julio.

COSTURERA DE color. Desea casa particular para coser por día. Tiene referencias. Cumple con su obligación. Empedrado 12. Teléfono A-4678. F-7 33168 13 Julio.

COSTURERA. Se ofrece para coser en casa particular, a cambio de una habitación y un corto jornal por el tiempo que la necesiten. Cose de todo. Informan: Amistad 38, (altos.) F-7 32767 13 Julio.

COSTURERAS. Se desea casa particular para coser. No me importa hacer alguna limpieza. Reina 93. Telf. M-3772. F-7 32785 12 Julio.

SE DESEA colocar una joven española para acompañar, sabe coser y no le importa salir para el extranjero. Teléfono A 5542. Habitación 34. F7 32571 13 Julio.

F8. Oficinistas

JOVEN CUBANA fina, desea trabajar como auxiliar de oficina o también en casa particular, para atender teléfono y alguna habitación. Cose algo. Trabaja de 7 a 6, menos domingos. M-3779. F-8 33163 14 Julio.

DESEA colocarse: joven competente trabajos varios oficinas. Conocimientos generales contabilidad, presentaré magníficas referencias. Aviso al teléf. A 4424. F8 32638 14 Julio.

JOVEN sin grandes pretensiones, se desea colocar en oficina o comercio. Llamar teléfono A-6528. F-8 33011 13 Julio.

TENEDOR DE Libros. Lleva contabilidades de acuerdo con el nuevo Reglamento del 1x100. Teléfono M-7015, de 10 a 11 a. m. Dejar aviso. F-8 32446 13 Julio.

I. DIAZ

Ex-Contador y ex-Tenedor de Libros del Banco Español, (Sucursal de Prado.) Llevo libros de contabilidad en general. Balances, liquidaciones, montaje de oficinas, etc. etc. Honorarios módicos. Aguacate 146. Apartado 1704. Telf. M-1382. F-8 E-1295 Indf. 1 Jn.

TENEDOR DE LIBROS

Para la contabilidad general de cualquier giro. Se ofrece señor español, trabajador, con doce años de práctica en Cuba, buen calculista, conocimiento del inglés y superiores referencias. Ha trabajado en ferretería y almacén de tabacos, teniendo gran práctica en el control y manejo de muchas cuentas corrientes. Escribir a Contador, Aguila 105. Departamento 6. F-8 31919 19 Julio.

F10. Varios

UNA SEÑORA solicita niño cuidar a leche condensada o lo que quieran, Casa muy saludable. Benjumeda 80, tercer piso, a dos cuadras de Luna Park. Telf. U-1931. F-10 33159 14 Julio.

DESEA COLOCARSE español, útil para cualquier trabajo. Informan en Obrapía No. 71 o al A-0236. F-10 33234 17 Julio.

SE OFRECE un matrimonio para el cuidado de una finca de recreo fuera o a los alrededores de la Habana. Baudilio Sánchez. Cerería 31, Guanabacoa. F-10 33232 14 Julio.

SE DESEA colocar un joven para camarero, criado o fregador y cualquier trabajo. Llame A-5560 y pregunte por Cristo. F-10 33215 14 Julio.

DESEA colocarse de jardinero un joven español; puede hacer otros trabajos; sabe fregar máquinas; tiene recomendación. Teléfono A 4792. F10 33086 13 Julio.

SE OFRECE un joven español para lavandero en tintorería, o para ayudante cocina, fregador, o cualquier otro trabajo teléfono A 4792. F10 33088 13 Jul.

UN PENINSULAR de mediana edad desea colocarse bien de criado de mano, portero o sereno no le importa que sea para el campo. Informan Wilson 212 número 107 teléfono F 1040. Pregunte por Antonio. F10 33081 13 Julio.

SPANISH BOY, 16, Fair knowledge of english, wants work of any kind with American corcern or family Phone A 1365. F10 33110 13 Julio.

SE DESEA colocar jardinero español. Sabe fregar máquinas. Tiene referencias de las casas que trabajó. X-2245. F-10 33025 14 Julio.

SE DESEA colocar un muchacho español para limpiar una oficina por la mañana. Informan: teléfono FO-1072. F-10 33052 13 Julio.

UN matrimonio español desea colocarse para encargado y estar al cuidado de una casa de inquilinato, el hombre tiene conocimiento de pintura y media cuchara y no tendría inconveniente en ir para una finca de campo cerca de la Habana. Carmen 13. I-7288. F-10 33139 14 Julio.

LICENCIADO del Ejército Español, ha sido también Vigilante. Desea colocarse de sereno o portero. Lleva un año de sereno en el depósito de José López Pipos. Informes: Tomás Pérez. Universidad No. 26, departamento de materiales. Teléfono A-3171. F-10 33041 16 Julio.

SE OFRECE para cobrador o encargado de casas u oficinas con mucha práctica en estos trabajos, con buenas referencias y sin pretensiones. Aguiar 128. Departamento 222. Teléfono A-4316. F-10 32978 13 Julio.

SE OFRECE un hombre de mediana edad para conserje, portero o sereno. Con referencias. Telfs. M-2767 y A-7191. F-10 32964 15 Julio.

DESEA COLOCARSE buena lavandera; lo mismo lava en su casa que fuera. Informan: Misión y San Nicolás, al lado de la escuelita. F-10 32976 13 Julio.

DESEA colocarse para lavar ropa finas en casa particular una señora buenas referencias. Cristo 16. bajos. F10 32946 12 Julio.

ENGLISH speaking woman desires position as general houseworker with american couple. Or to do washing at home. Telf. F 4427. F10 32942 15 Julio.

SE OFRECE un buen jardinero para construcción y cuidado de jardines y arreglo rápido y esmero en trabajo de gusto en jardinería. Garantizo mis trabajos. Para más informes: Telf. FO-1411. Pregunten por García. F-10 32856 15 Julio.

SE OFRECE un cortador sastre experto en toda clase de prendas, diríjanse a Pedro Senra, sastrería La Marina, Oficios y Luz. M 6801. F10 32913 12 Julio.

SEÑORA con las mejores referencias desea acompañar señora o señorita honorable. Lo mismo cosería en hotel. Teléfono A-0103. F-10 32773 12 Julio.

DESEA COLOCARSE joven español, para limpieza de comercio, ayudante de chauffeur o cosa análoga; tiene referencias de casas conocidas. Informan: Telf. F-2256. F-10 S-5289 12 Julio.

SE OFRECE sirviente para portero o sereno, con práctica y buenas referencias. Telf. M-5120. F-10 32868 12 Julio.

DESEA COLOCARSE una muchacha española para criada de manos, siendo para un matrimonio cocina y limpia. Desea casa moralidad. Informes: A-5985. F-10 32869 12 Julio.

SE OFRECE una lavandera española para casa particular. Sabe preparar toda clase de ropa. Teléfono F-2156. F-10 32861 12 Julio.

DESEA COLOCARSE un hombre de mediana edad, honrado y trabajador. Entiende de jardinero y demás quehaceres. Telf. F-2084. F-10 32862 12 Julio.

UNA SEÑORITA solicita una casa de señora sola, para acompañarla y coserle de familia. Informan en M-2873. Informes los que deseen. F-10 32800 12 Julio.

ALBAÑIL. Se ofrece para atender a la reparación de una o varias casas, asalariado o como convenga. Informan: Monte 469, Saturnino Tiberio. F-10 32768 12 Julio.

SE DESEA colocar un hombre que entiende de carpintero, de albañil y pintor. Pregunte por Carlos Padilla, en la calle 4 número 246, entre 25 y 27, Vedado. F-10 32754 12 Julio.

QUISIERA ADMINISTRAR una casa inquilinato y conocida; si me gustase la arrendaría. Entiendo de todos los arreglos. Honradez garantizada. Informan en el teléfono U-3566. F-10 32807 12 Julio.

FABRICANTES de ropa hecha. Experto en ropa de niño y hombre, desea trabajar. Antón Recio 5. Teléfono A-0673. F-10 32819 12 Julio.

NO ARRIENDE su casa en precio ruinoso, matrimonio español se le administrará por solamente habitación y pequeña comisión mucha práctica da referencias y garantías. Belascoain núm. 86 fonda. A 7132. Pregunte por Maseda. F10 32703 12 Julio.

DESEA COLOCARSE un joven español en una finca o en un convento. Es religioso. Carpintero, vidriero, pintor, barnizador, un poco de mecánica y jardinero. Tiene referencias de los mejores hoteles de la Habana; sin pretensiones. Pozos Dulces número 3. Telf. U-1590. Manuel País. F-10 32507 14 Julio.

G AVISO OPORTUNO

- G- 1—Religiosos
- G- 2—Oficiales
- G- 3—Agencias de Colocaciones
- G- 4—Saldos
- G- 5—Arrendamientos
- G- 6—Pérdidas
- G- 7—Para las Damas
- G- 8—Para el Hogar
- G- 9—Enseñanza
- G-10—Interés General

G3. Agencias de Colocaciones

AGENCIA EUROPEA. Necesito una institutriz inglesa, $80.00; una governess americana, $50-60, para campo; una manejadora blanca que hable inglés, $40.00 y una manejadora fina francesa, $45-50. Crespo 28, frente al Hotel Harding. G-3 33033 12 Julio.

AGENCIA "LA ESPAÑOLA" Cuba número 104. Teléfono A-9536. Esta casa tiene toda clase de sirvientes con inmejorables referencias. Se sirve para el campo. Llamen a cualquier hora. G-3 S-5138 18 Julio.

AGENCIA "LA UNION", de Marcelino Menéndez. Treinta y un años de establecida. Es la única que en cinco minutos facilita todo el personal, con buenas referencias. Llamen al teléfono A-3318. Habana 114. G-3 S-5130 2 Agosto.

"LA ALIADA"

Agencia de Colocaciones

Ofrecemos: cocineras, criadas, manejadoras; costureras; Lavanderas; Dependientes, camareros, jardineros, fregadores Sol 105. Teléfono A-3429

G3 31894 2ag.

M 1851, A 9281, A 1667, U 6165. Llame a cualquiera de estos teléfonos cuando necesite algún personal. Cualquiera sea su giro. Referencias a satisfacción. "La Alianza", Sociedad Protectora de Sirvientes y Obreros en general. G-3 33053 14 Julio.

G5. Arrendamientos

TEJAR "LA Criolla", Puentes Grandes. Se arriendan muy baratos hornos para cal y canteras de piedra viva. G-5 32847 14 Julio.

SE ARRIENDAN dos fincas de una caballería; una en San Antonio de los Baños y otra en Guajay. Precio: $400 y $200. FO-9074. G-5 S-5295 17 Julio.

FINCA. Se arrienda en el Calvario, buena carretera, buen pozo, muchas palmas, casas, establo etc. Informan: Telf. F-2650. G-5 32281 14 Julio.

G6. Pérdidas

LLAVES EXTRAVIADAS

El día primero, por la tarde, se ha perdido un llavero con 4 llaves, o se ha quedado en una guagua que va del muelle de Luz a Palatino, en el trayecto de Correos a Zulueta y Tte. Rey. El que lo entregue en la carpeta del Gran Hotel, Zulueta y Tte. Rey, se le gratificará. G6 33132 12 Julio.

LUIS GALLARDO, desea saber el paradero de Dámaso Torre, de oficio carpintero, que se presente en Infanta No. 22-A, segundo piso. G-6 S-5325 13 Julio.

PERDIDA. Se ha extraviado un perrito lanudo recortado, blanco, con una mancha carmelita en el lomo y entiende por Pity. Quien lo devuelva a la calle 8 No. 11, Vedado, será gratificado. G-6 33014 13 Julio.

SE DESEA saber el paradero de Rosa Torres, la solicita su hermano para un asunto de interés. Lamparilla 22. Teléfono M-2919. G-6 32563 12 Julio.

SE SUPLICA a quien encontró una maleta carmelita oscuro, el domingo, en las cercanías de la playa de Marianao, llame al F-5167, para recogerla. Se gratificará. G-6 32764 12 Julio.

PERDIDA

De un paquete conteniendo unas escrituras, el día 11 a las siete de la tarde, en un tranvía de Lawton y Muelle de Luz; desde el muelle de Luz a Lawton. La persona que lo haya encontrado se le suplica lo entregue en Avenida de Acosta número 17, entre Felipe Poey y Revolución. Y puede llamar al teléfono I 7150 y será gratificado con $20.00 pesos. G6 S5164 19 Julio.

Se desea saber el paradero de José Expósito Reigosa. Lo solicita su hermano Ricardo que reside en el pueblo de Mangas, P. de Pinar del Río. G6 30904 13 jl.

G7. Para las Damas

¿QUIERE SER RUBIA?

Use manzanilla alemana 'Sol de Oro' producto inofensivo y vegetal. Frasco pequeño 90 centavos; frasco grande, $1.70. De venta en boticas y sederías de la República, Depósito Sarrá, Johnson, La Americana, El Encanto, La Casa Grande, El Asia, La Modernista. Unico distribuidor: Francisco Caulfield. Edificio La Prensa, Departamento 40. G7 32676 13 Julio.

DUPLIQUE el valor de su regalo presentándolo bien cuando necesite hacer un regalo recuerde que fabricamos a la orden en el mismo día cajas sueltas y estuches. San Miguel 48, teléfono A 9107. G7 S5083 16 Julio.

MECANICO. Solo por un peso limpio, arreglo y engraso una máquina de coser. Quito sus defectos para el bordado y enseño a poner sus accesorios. Teléfonos A-7416 y A-4519. F. G. Santos. G-7 32478 17 Julio.

ENFERMEDADES de la mujer. Barros. Pida en las principales droguerías el mejor patente conocido "Pilules de Clermont". Producto francés. Tratamiento completo: 6 frascos. Exija la cajita rectangular azul. G7 30474 25 Julio.

MANTONES de Manila; mantillas, peinetas españolas; trajes típicos de todas naciones, pinturas, maquillajes para artistas de teatro y cine. Alquiler de disfraces para carnaval de todas clases y estilos, los alquila PILAR, Virtudes 28 entre Aguila y Amistad. Teléfono M-9392.

FUERA canas. Obtenga un hermoso color negro o castaño usando "La Favorita", tintura instantánea y vegetal, a base de Quina. Estuche: $1. De venta en boticas y sederías. Depósito: Peluquería PILAR, Virtudes. Teléfono M-9392.

CORTE de pelo a sus niños por expertos peluqueros, estilo americano y francés. Niños, 50 centavos Niñas modelo "Garzón". Niños "Juana de Arco", 50 centavos. Señoritas, 80 centavos. Peluquería PILAR, Virtudes 28. Teléfono M-9392.

PILAR. Peluquería de señoras y niños. Peinados $1; masajes 50 centavos; manicure 50 centavos; lavado de cabeza 50 centavos; teñido del cabello desde cinco pesos. Trenzas, moños postizos, cabello. Virtudes 28. Teléfono M-9392. G-7 30369 23 Julio.

PELUQUERIA "GALIA", Neptuno 150. Teléfono A-8995. Manicure o arreglo de cejas gratis, los lunes y jueves. Corte de melenas a 50 centavos. Niños 40. G-7 29594 21 Julio.

Peluquera, Peinadora y Manicure

Ofrece sus servicios exclusivamente a domicilio. Melenas: 40 centavos; Rizado Marcel 50 centavos; Manicure 40 centavos. Arreglo de cejas 40 centavos. Masaje con los productos Bonulla. Será usted atendida con esmero y prontitud llamando al teléfono I-3523. G-7 32171 15 Julio.

G8. Para el Hogar

MODISTA. Corte francés, esmerada confección, alta costura. Perseverancia No. 25-A, altos. G-8 32349 16 Julio.

FONOGRAFOS, PIANOS Y AUTOPIANOS. Se reparan y afinan. Trabajos garantizados. — Precios reducidos. — Manuel y Guillermo Salas. — San Rafael 14. Teléfono A-4368 E1452 jl31.

GERMIZOL

La Compañía propietaria de este sin rival específico, para todas las enfermedades de la piel, blanquear y hermosear el BUSTO, suplica a las innumerables personas que diariamente, por correo y por teléfono piden al depósito el mencionado producto, que lo soliciten a "El Encanto", "Casa Grande", "Fin de Siglo", "La Isla de Cuba", "Precios Fijos", "Bazar Inglés", "La Zarzuela", "La Epoca", "Las Filipinas", "La Filosofía" y a todas las demás tiendas principales de esta capital y del interior. G-8 33017 11 Agosto.

G9. Enseñanza

SOLICITO discípulos de inglés. Profesor de Londres. Método Berlitz. Clases a domicilio o academia. También para los exámenes por método Zorzano Jorrín.. Alfred Nanson. Teléfono I-1383. G-9 33182 15 Julio.

INGLES, TAQUIGRAFA. Teneduría, Mecanografía, Matemáticas, dibujo lineal y mecánico. Enseñanza a domicilio por el Profesor Francisco Heitzman. Reina 30 altos. Honorarios: 10 pesos mensuales. Se dan más informes por escrito o personal. G-9 33167 11 Agosto.

PROFESORA

De Solfeo, Piano, Taquigrafía y Mecanografía, en su domicilio. Perseverancia número 15. Teléfono M-1384. G-9 S-5358 31 Julio.

COMPETENTE PROFESORA americana. Dá lecciones en inglés y correspondencia comercial. Apartado 2269. Tel. M-8416. G-9 32999 12 Julio.

PROFESORA FRANCESA titulada, enseña su idioma en práctica y gramaticalmente. FO-2209. G-9 33004 25 Julio.

ACADEMIA GRECIA

Taquigrafía "Pitman", Mecanografía, inglés por profesores americanos. Clases día y noche. Alumnos de ambos sexos. Seriedad y esmerada enseñanza. Módica cuota. A la clase diurna admitimos niños y niñas. Bernaza 62. G9 32637 16 Julio.

SE OFRECE una señorita para dar clases nocturnas de taquigrafía Pitman y mecanografía. Informes: Rayo número 93, altos. G-9 32801 17 Julio.

SE DAN clases de Francés en Nazareno número 15, en Guanabacoa. G-9 S-5292 15 Julio.

COLEGIO INGLES QUINTA "SAN ANTONIO" REAL, 123, MARIANAO

Dará un curso de verano, exclusivamente para la Preparatoria, dedicado a los alumnos que hayan quedado por cualquier motivo para Septiembre. También admite alumnos de los primeros grados y lo avisa a las familias que por ello se interesan. Esta Quinta está localizada muy favorablemente para la permanencia en ella durante el verano de los niños que visiblemente mejoran en ella su salud y se hacen aptos para sus estudios. Internos, medio internos y externos. G-9 32770 15 Julio.

PROFESORA graduada se ofrece para la enseñanza de piano, solfeo y teoría, en su casa o a domicilio. Examina por Conservatorio. Precios módicos. Teléf. U 1434. G9 S5271 21 Jul.

PSICOLOGIA

Un curso de 12 lecciones, con exposición de los últimos datos científicos, se dará a señoras y señoritas en el "Colegio Sánchez y Tiant", Reina 118. Comenzará el 17 de Julio. Informes en la Dirección del Colegio. Teléfono A-4794. G-9 32381 15 Julio.

HAGASE veterinario, por $8 mensuales. Facilidades de pago. Profesorado titular. Matemáticas por un Ingeniero. Clases por programa oficial. Dos horas diarias de 6 a 8 p. m. Academia Amistad 83 bajos. G9 33138 12 Julio.

MATEMATICAS, FISICA, QUIMICA Y AGRICULTURA

Preparación para los exámenes de Septiembre en el Instituto, exclusivamente en esas asignaturas, por el doctor en Ciencias Físico-Matemáticas y Físico-Químicas, Ingeniero Agrónomo e Ingeniero Civil, con 20 años de práctica en la enseñanza como Catedrático y con referencias. Informan: Teléfono I 4943. G9 32599 14 Julio.

CLASES DE AGRICULTURA

preparación para el Instituto, a cinco pesos mensuales, por ingeniero Agrónomo y doctor en ciencias físico-químicas. Teléfono I 4943. G9 32600 14 Julio.

PROFESOR DE ALGEBRA

Especializado en preparación de esa asignatura para los exámenes del Instituto, da clases a precios moderados. Sr. Núñez. Informan de 2 a 3 p. m. Teléfono M-2111. G-9 32491 27 Julio.

PROFESORA DE Instrucción, con muy buenos resultados y un sistema práctico, se ofrece para clases de 1a. y 2a. enseñanza. Informes: teléfono M-6557. G-9 32286 14 Julio.

SEÑORITA LAMARQUE, Profesora de Solfeo y piano, dibujo y pintura. Clases en su casa y a domicilio. Neptuno 213, altos. Teléfono U-2303. G-9 32297 16 Julio.

ACADEMIA MORALES

Avenida de Menocal 102 (Infanta). Directores: Carlota Morales de Gutiérrez y Federico Gutiérrez Alberdi. Clases diurnas y nocturnas. Primera y segunda enseñanza. Clases de Comercio, Ortografía Práctica, Aritmética, Mecanografía, Taquigrafía, Inglés, Telegrafía. Mecanógrafos en un mes, enseñándoles toda clase de trabajos de oficina y distintos sistemas de máquinas de escribir. Pupilos medios y tercio pupilos, externos. Se hacen toda clase de trabajos en máquina, con expertos mecanógrafos. Teléfono U-3756. G-9 31795 13 Julio.

BAILES, WILLIAMS, M-3643

Aprenda vals, son, danzón, fox, paso-doble, todos: $10, adelantado $5. Clases hasta dominarlos todos. Bailes españoles, castañuelas, zambra gitana. Casa particular. "The Williams". Telf. M-3643. G-9 31284 30 Julio.

PROFESORA con mucha experiencia colegios americana. Dá lecciones de inglés. Animas núm. 1 Apto. 209 A-9966. G9 31352 30 Julio.

PROFESOR GRADUADO en Madrid y París. Clases a domicilio. Primera y segunda enseñanza. Bachillerato, Gramática, Geografía, Historia, Literatura, Lógica, Cívica y Francés. Señor Cid. Teniente Rey 38. Teléfono M-7519. G-9 31833 13 Julio.

APRENDA INGLES en corto tiempo, en su casa, por el método de Smith. Una tarjeta postal trae pormenores. Smith's Internacional. Neptuno número 30 altos. Habana. G-9 30804 17 Julio.

JUAN RIVERA, Profesor de Bailes españoles e internacionales, bailes flamencos y clásicos, clases a domicilio. Santos Suárez 36, Jesús del Monte. Teléfono I-2829. G-9 31806 3 Agosto.

INGLES, TAQUIGRAFIA, mecanografía, Matemáticas, Gramática, Correspondencia, Ortografía, Traducciones. A domicilio. Profesor Bista, ex-alumno de la Universidad Internacional Gregoriana. Precios convencionales. Informes: teléfono U-5949. G-9 32174 20 Julio.

PROFESOR Valdés Goñi, 1a. y 2a. Enseñanza. Clases a domicilio y colegios. También corresponsal, secretario, corrector de pruebas, sabe inglés. Referencias. Campanario 43 altos. Telf. A-4153. G-9 31606 12 Julio.

Gran Academia Comercial de Idiomas, Taquigrafía y Mecanografía, Unica premiada en el concurso Profesional celebrado el 28 de mayo de 1922. Colegio elemental y superior. Director: Luis B .Corrales. Loma de la Iglesia de J. del Monte. Teléfono I-2490. Clases de día y de noche. Internos. En todas las librerías y en esta Academia se vende la única Aritmética Mercantil, práctica, con problemas de Teneduría de Libros. Más útil y más barata que se conoce. E 1768 Ind 1 ag.

CLASES INDIVIDUALES día y noche. Teneduría, aritmética, caligrafía, redacción, todo $8.00 mensuales. Inglés, taquigrafía Pitman, mecanografía, ortografía, $8.00. Diploma y empleo final. Profesor Tizol. Belascoaín 195. Telf. M-1803. G-9 29971 22 Julio.

PROFESOR MERCANTIL

Clases particulares y por correspondencia, de Teneduría de Libros, cálculos mercantiles, ortografía, inglés, (prácticas en juego de libros). Taquigrafía Pitman, por una experta taquígrafa. Sr. Orfila. Aguila 105. G-9 29595 20 Julio.

COMPETENTE profesora de Corte y Costura, se ofrece para clases a domicilio. Sistema moderno. Enseñanza práctica y rápida. Teléfono M-9063—A-2000. G-9 28267 13 Julio.

ACADEMIA de música Lolina Cibrian. Incorporada al "Conservatorio Planas" Clases en la Academia y particulares. Exámenes en Julio y Diciembre. 16, 182, entre 19 y 23. Teléfono F-2786. Precios módicos. G-9 29031 19 Julio.

COLEGIO "SAN ELOY"

Primera Enseñanza. Preparatoria, Bachillerato, Idiomas, Carreras Especiales y Comercio. Se admiten internos, medio internos y externos. Primelles 20, Cerro. Habana. Teléfono I-6002. Pida prospectos. E-705 Indf. 9 my.

Academia de inglés "ROBERTS"

MALECON 31

LAS NUEVAS CLASES EMPIEZAN EL DIA PRIMERO

Clases nocturnas: seis pesos mensuales. Clases particulares por el día en la Academia y a domicilio. ¿Desea usted aprender pronto y bien el sistema inglés? Compre usted el METODO NOVISIMO ROBERTS, reconocido universalmente como el mejor de los métodos hasta la fecha publicados. Tercera edición pasta: $1.50. G-9 E-1529 5 Julio.

INGLES

Enseñado por profesora americana. Sorprendentes resultados en pocas semanas. El discípulo leerá, escribirá y hablará el inglés en breve tiempo. Lecciones a domicilio también. Miss Kapan. Teléfono A-7660. G-9 27034 21 Julio.

ACADEMIA DE FRANCES, PIANO, LABORES DE MANO

Se dan clases a domicilio y en la academia, con profesor y profesora titulados en París. Inmejorables referencias. Se hacen traducciones. Calle 4 No. 253, entre 25 y 27. Teléfono F-2658. E-504 Indf. 1 my.

G10. Interés General

MUERDAGO, encola perfectamente en frío toda clase de materiales. J. R. Masferrer. Telf. A-9016. Apartado 2178. G-10 33028 13 Julio.

SE CEDE una cocina para poner un tren de cantinas. Buenas condiciones. Colón 42, esquina Aguila. G-10 33035 13 Julio.

DIVORCIO

UD. puede divorciarse por un precio módico y pagos parciales. Fernández y Bustamante. Teléfono A 0352. Aguiar número 39 segundo piso. G10 S5278 7 Agosto.

CIUDADANIA Y PASAPORTES

Tramitamos rápidamente. Dres. Fernández y Bustamante. Teléfono A 0352. Aguiar núm. 39 segundo piso. G10 S5279 7 Agosto.

SE BARNIZAN, esmaltan y tapizan muebles. Especialidad en pianos y muebles de oficina, trabajos garantizados. Envasamos para el campo. Pregunten por Manuel. Teléfono A 6255. G-10 32162 20 Julio.

SI USTED NECESITA

Obtener una certificación, datos o antecedentes en cualquiera de las oficinas de esta capital, se la tramitaremos inmediatamente. Fernández y Bustamante. Teléfono A 0352. Aguiar núm. 39 segundo piso. G10 S5280 7 Agosto.

EXTRANJEROS

Rápidamente le gestiono Cartas de Ciudadanías, títulos de chauffeurs, inscripciones de nacimientos, actas notariales, tramitamos matrimonios, cobros de cuentas, Lealtad 242. G10 29873 21 Julio.

GRAN TENERIA "LA BALEAR"

De Antonio Carratalá. Se curten pieles de todas clases. Especialidad en pieles de iguana, majás y cocodrilos, para calzado. La Lisa, Mariano. I-6174. G-10 28210 18 Jul.

NEVERAS, LAS ESMALTO

A fuego por $10; las dejo nuevas como de fábrica. Esmalto juegos de cuarto, sala y mimbres, barnices de muñeca fino; tapizo toda clase de muebles. Aniceto Calvo. Villegas 83. Teléfono M-8692. D-10 29827 21 Julio.

H AVISO ESPECIAL

- H- 1—Hoteles
- H- 2—Casas de Huéspedes
- H- 3—Comidas a domicilio
- H- 4—Bancos y Banqueros
- H- 5—Clínicas y Sanatorios
- H- 6—Acciones, Bonos, Valores
- H- 7—Dinero e Hipotecas Se toma
- H- 8—Dinero e Hipotecas Se ofrece
- H- 9—Cambios
- H-10—Miscelánea

H1. Hoteles

HOTEL COLON

Las habitaciones más frescas amplias y bien amuebladas con todo servicio desde $20 a $35 por mes; por día desde 1.00 a 2.00. Elevador magnífico restaurant. Teléfono M 6305. Villegas 110 entre Muralla y Sol. H1 28825 15 Julio.

PALACIO TORREGROSA HOTEL

Palacio de residencias con mobiliario a base sanitaria y confortable. Amplios departamentos con baño. Se alquilan por semanas o meses. Compostela 65. H-1 31600 2 Agosto.

NUEVO HOTEL LUZ

Amargura y Compostela, se ofrecen nuevamente al público hermosos departamentos y habitaciones. El que fué hasta hace poco Hotel "Roma", donde se encuetnran todas las comodidades necesarias. Al nuevo edificio de seis plantas se traslada el Hotel Luz, quedando nuevamente instalado desde el día 8 de junio. El propietario invita a toda su clientela y a todos en general, visiten la nueva casa, donde se respira aire puro, es la más fresca de la Habana. Toda su clientela es seria. Allí se vive en familia. Precios sin competencia. Cuartos con baño para una persona $60, dos $80 y $90, interiores sin baño y agua corriente desde $35.00 a $40.00 Se admiten abonados al comedor. Teléfono: M 2395. H1 31423 16 Junio.

AVISO

El Hotel "Luz" se ha trasladado a Amargura y Compostela, donde los que son clientes y huéspedes de hace años, encontrarán un edificio de 6 plantas; todo moderno y elevador. Precios sin competencia. Hoy se llama "Nuevo Hotel Luz". Teléfono M 2395. H1 31424 16 Julio.

HOTEL "MEXICO"

Monserrate número 81, todas las habitaciones tienen baño y agua caliente; hay elevador. Se alquila con o sin muebles. Precios de reajuste. M-5765. H-1 S-5231 21 Julio.

HOTEL Virginia en el centro de la capital habitaciones frescas y ventiladas desde 75 centavos 100, 125 y 150 se dá comida si se quiere a la carta en Monte 15. Teléfono M 4108. H1 33140 25 Jul.

"MAISON ROYALE"

Calle 17, esquina a J, Vedado. Se alquilan cuartos amueblados, con o sin comida, a precios de situación. Y se admiten abonados al restaurant. H-1 31578 2 Agosto.

HOTEL CAMPOAMOR. Obrapía número 99, una cuadra Parque; lujosas habitaciones, vista calle, muebles o sin ellos, baño caliente a todas horas, buen servicio, buena comida. Precios bajos. H-1 S-4939 12 Julio.

AVISO

El antiguo Hotel Luz, sito en Oficios 35 que durante tres años y medio fué administrado por el señor José María Gómez, sin que en ello haya ocurrido ningún desorden, sino antes al contrario, marchaba bajo una buena administración, moralidad y decencia como todas sus casas, se trasladó con el nombre de "Nuevo Hotel Luz" a Amargura 47 esquina a Compostela, edificio moderno. Conociendo el gusto de mis clientes, me ví obligado a abandonar el antiguo "Hotel Luz", para adquirir un nuevo edificio de seis plantas y poder atender a mi numerosa clientela, que antiguamente me honraba con su visita cuando fui dueño del Hotel "Esfera", y también me honraban aunque a disgusto en el viejo edificio de Oficios 35. Esta nueva casa cuenta con elevador día y noche agua caliente a todas horas, neveras y timbres en todos los pisos y buena servidumbre. Excelente cocinero, cocina a la Francesa, Americana y Criolla; a la carta y con abono. El comedor sito en la terraza, es lo más fresco de la Habana. Pueden escoger en todas mis casas. "Nuevo Hotel Luz", Hotel "Quinta Avenida" y hotel "La Purísima". Pongo todo esto en conocimiento de mi clientela, para brindarles todas las comodidades que deseen y no sean engañados. Teléfonos M 2395 y M 4993. José María Gómez. H1 32112 14 Julio.

HOTEL VEDADO

19 esquina a M. Acabado de construir en lo alto, a la entrada y cerca de todos los tranvías del Vedado. Para personas de buen gusto, lujosas y frescas habitaciones con baño privado y teléfono. Comedor en alto con vista al mar. Excelente cocina. Atractivas terrazas y portales. Ascensor. Teléfonos F-4808 y F-5508. H-1-S-4860 24 Julio.

HOTEL "ROMA"

O'REILLY Y AGUACATE

Se ha trasladado a esta nueva casa, acabada de construir, con todo el confort moderno. Espléndidas habitacioes con baño privado y teléfono. Precios de situación. Se admiten abonados al comedor. Teléfono M-6944 y M-6945. Cable y Telégrafo: "Romotel" H-1 S-5153 3 Ag.

H2. Casas de Huéspedes

PARA LOS que viajan. Gran casa de huéspedes, española, cerca de Estaciones y Parque Central. Precios económicos. 140 West 82 St., de José Rodríguez, New York. H-2 31913 19 Julio.

CASA DE HUESPEDES

Galiano 84 altos café "La Isla", la más acreditada casa para familias. Departamentos con baño privado orden, moralidad, economía y excelente trato. Teléfono M 4603. H2 33131 17 Julio.

GRAN CASA DE HUESPEDES

Galiano 101 entrada por San José, se ofrece espléndidas habitaciones con desayuno almuerzo y comida desde $70. Para matrimonio. H2 33118 15 Julio.

HUESPEDES

En Prado 77 altos, casi al Parque Central se alquilan habitaciones espléndidas, con terraza al Prado. Precios económicos, con y sin comida. H-2 31942 3 Ag.

OBRAPIA 57

Huéspedes. Nuevo dueño, grandes comodidadesdidades; esmerado servicio, agua caliente todas horas. Hospedaje desde $30.00. Selecta comida. Telf. M-6367. H-2 30930 13 Julio.

THE SAVOY

NO HAY COMO LA HABANA

para pasar un verano agradable. Numerosas familias de provincias nos visitan durante los meses de calor, pues aquí en la Loma del Vedado, hallan fresco, comodidad y distracción. THE SAVOY es un verdadero hogar, tranquilo y delicioso, rodeado de jardines. Cien metros de portales, siempre frescos y con sombra, donde las señoras se sientan a leer, coser y pasar el rato. Algunas noches se baila en los salones. Comunicación fácil con toda la ciudad y Playa de Marianao. Cerca de los tranvías y ómnibus de las calle 17 y 9; cerca de los baños de mar del Vedado. A doce minutos del Parque Central, de las tiendas de moda, teatros, cines y bancos. Precios módicos, incluyendo tres excelentes comidas diarias en mesas, separadas para cada familia. Cuartos con baño particular y closet. Reserven habitación por escrito.

VEDADO. F ESQUINA A 15
TELF. F-5270
LA CASA DE LAS ESTATUAS
E-305 ind. 13 Feb.

ACREDITADA casa huéspedes vendo barata. Bien situada. Con huéspedes. Buen contrato. Bajo alquiler. Buenos muebles. Urge venta. Teléfono A 0433. H2 32649 13 Julio.

SE ALQUILAN unas habitaciones; una con baño privado, en casa de familia privada. Se exigen referencias. Calle 17 número 419, altos, entre 4 y 6, Vedado. H-2 31752 3 Agosto.

SARANAC LAKE NEW YORK

El mejor sitio para los enfermos de los pulmones, magnífica casa latina. Precios: desde $25 semanales. Despreocúpese del inglés. Informes: A. González, 24 Franklyn Ave., Saranac, Lake, New York. H-2 28630 14 Agosto

H3. Comidas a domicilio

SERVICIOS de comidas a domicilio buena y sabrosa comida, servimos pollo dos veces por semana, costilla de puerco, bistec de filete, hacemos toda clase de comidas. Servimos a corta y larga distancia. Oficios 38 altos, frente de Correos Teléfino M 3857. H3 S4648 16 Julio.

H7. Dinero e Hipotecas (Se toma)

EN PRIMERA hipoteca, dando buena garantía, tomo tres mil pesos al 8 para Batista, 7 mil pesos al 8 en Santos Suárez, 5.500 al 8 en Almendares, 4 mil al 7 en la Habana, 3 mil al 10 Tulipán, Cerro, 4 mil al 12 finca de campo, 18 al 7 1|2 Habana, 31 al 7 1|2 Habana, 500 sobre casa en el pueblo de Hoyo Colorado, paga 12 pesos de interés al mes. Sr. Marín. Aguiar 74, imprenta. Teléfono A-7805. H-7 33003 14 Julio.

SOLICITO EN HIPOTECA

De $10,000 a $15,000. Absoluta garantía. Si la persona que haga el préstamo puede atender un negocio de fácil desenvolvimiento le ofrezco sueldo de $100 a $150 mensual. Diríjanse a F. M. Martínez. Apartado 357, Habana. H7 E1533 15d. 22jl

H8. Dinero e Hipotecas (Se ofrece)

HABANA Y REPARTOS
INTERIOR Y FINCAS RUSTICAS
HIPOTECAS
CON
Notaría GRATIS
UNO o DOS AÑOS GRATIS
Interés desde 3%
PREFERIMOS CORREDORES

Altos Droguería "SARRA"
Oficina Particular A-4358 M-6263
Tte. Rey y Compostela
E-1538 24 Julio.

HIPOTECA AL 7 Y 8 POR 100

Doy 50 mil pesos, lo mismo juntos que fraccionados. También para los repartos sobre solares desde 200 pesos. y en fincas rústicas provincia Habana. J. Llanes Sitios 42, teléfono M 2632. H8 33147 20 Julio.

PRESTO DINERO. Desde $500 en adelante en primeras hipotecas. No corredores. Campanario 34. Teléfono A7120. Sr. Correa. H-8 33061 15 Julio.

DINERO para hipotecas. Tengo en todas cantidades a interés módico. Voy a los Repartos A. Durán Chacón 23. Teléfono A 7733. H8 33134 15 Julio.

HIPOTECA. Se dan 6.000 pesos. Todo o en partida. Buenas garantías. Ni cobro ni pago comisión. F-4328. H-8 32850 12 Julio.

8.000 PESOS se dan en primera hipoteca con buena garantía, me entiendo directamente con el interesado. Informan Calzada y A, Vedado. Teléf. F 1800. H8 32584 12 Julio.

EN HIPOTECA. Se dan de 500 a .5000 pesos sin comisión. Habana-repartos; también $6.000 a $50.000. Neptuno 29. "Campoamor". De 9 a 3. Díaz. Teléfono M-7573. H-8 32499 15 Julio.

DINERO EN PAGARES

Damos dinero en pagarés en todas cantidades. Fernández y Bustamante. Aguiar No. 39, segundo piso. H-8 S-5022 29 Julio.

DINERO a préstamos en todas cantidades Neptuno 45, teléfono A 7566. D. R. de Escobar. HS 31367 15 Julio.

Dinero en Hipoteca

CLAUDIO R. ARELLANO

Telf. A-8297. Cuba, 50.

E-1763 Indf. 1 Ag.

TENEMOS GRANDES

Y pequeñas cantidades de dinero para hipotecas al mejor tipo, sobre fincas, casas en la Habana, Marianao y sus barrios, para fabricar. Martínez y Prieto. O'Reilly 23. A-6951. H-8 E-1170 Indf. 1 junio.

HIPOTECAS

AL SIETE POR CIENTO

Jorge Govantes

San Juan de Dios 3

Teléfonos: A-5181 y M-9595
E-1045 ind. 8 my.

MONGUITO

por Abril Lamarque

M.E.C.D. 2016

EL COMANDANTE FRANCO EMPEZARA SU VUELO ALREDEDOR DEL MUNDO EL DIA TRES DE AGOSTO

ACTUALIDAD ESPAÑOLA

Mas Sobre Toros

Por RAFAEL SUAREZ SOLIS

Yo sabía que mi artículo combatiendo las corridas de toros iba a disgustar a muchos. No era una razón para callar. Pero nunca supuse que entre los dolidos se sintiese Adelardo Novo. Lo sé fácilmente irritable, noblemente dispuesto a saltar contra las injusticias que se le hacen a España. ¿Dónde está la injusticia en este caso? Si la hay pudiera señalarse en estimar como cruel una fiesta apacible y poética, donde no hay víctimas, ni sangre, ni animales sacrificados en el tormento para que unos buenos señores ocupen plácidamente las horas santificadas del domingo. Con mis comentarios perseguía lo que estimaba un bien.

"¿Los toros?—dice Novo—¿Qué? ¿Que les den la puntilla desde la Gaceta? Bueno, que se la den. Para Suárez Solís ese día sería de fiesta nacional. Para nosotros no sería de luto tampoco. Para nosotros el día de luto nacional es todo aquel en el que un español dice fuera de España que los toros son una fiesta salvaje". Tu quoque, amigo Novo! ¿Dónde quiere que lo diga si soy redactor del DIARIO DE LA MARINA? ¿Por qué callar fuera de España un hecho lamentable? ¿Usted cree que alguien lo ignora? Pues si todos lo saben, y por ello se denigra injustamente a una nación, el que alguien levante la voz para sumarse al coro de las condenaciones indica no estar bien generalizar gratuitamente. Por eso tuve buen cuidado en citar en mi artículo párrafos de uno de "El Sol", de Madrid, y "El Sol", lo sabe usted, es uno de los más leídos periódicos de España, de lo de mayor circulación, a pesar de excluir de sus columnas las reseñas de la "fiesta nacional".

Usted defiende, admirado amigo, las corridas de toros "fuera de España" porque vinculan en sí algo peculiar, y nos llama "snobs" a los que tenemos "como bueno y definitivamente civilizado lo que no hay en España". Esto último, refiriéndose a mí, es una afirmación gratuíta. Porque a seguida me manda arremeter, por la misma razón, contra otras muchas costumbres bárbaras de otros pueblos. ¿Quién le ha dicho que yo jamás las haya defendido? Atacar los toros no implica, sin más ni más, una defensa del boxeo. Pide usted, a gritos de dudosa virtud dialéctica, que terminen antes los demás sus salvajadas, imitando el subterfugio de Adolphe Karr contra los abolicionistas de la pena de muerte: "Que commence d'abord Messieurs les assassins". Que comiencen cuando quieran otros pueblos a suprimir sus salvajadas; pero ¿por qué España va a ceder ese turno humano aferrándose al tópico castizo de la "sagrada" peculiaridad? Peculiar en España lo fué también el absolutismo, el ¡vivan las caenas!, las asonadas del XIX, los ministerios relámpagos..., y no se me ha ocurrido nunca llamar a usted "snob" por sus campañas enfiladas "desde aquí" a remediar—noblemente Quijote—tanto entuerto.

"Dentro de España—advierte usted—puede que no defendiéramos los toros, pero fuera de España hay que defender a España, país de los toros". ¡Hombre, Novo! ¿Suscribiría usted esa conducta aplicada a todas las cosas de España que fuera de España le molestan? No. Toda su brillante historia de valiente periodista combativo me dice que esa frase se la dictó uno de esos momentos inapetentes de redactor frente a unas fatales cuartillas a llenar. "Vamos a decirle esto a Suárez Solís", por ser mi artículo el blanco más próximo en su mesa de trabajos forzados. Me quiere someter a una conducta a la que jamás se doblegó usted en su profesión. De ser así rodaría por el suelo, ante la tristeza de los que le admiramos, una bella labor españolísima de muchos años. Yo siempre le vi amar a España sin prejuicios, cayese quien cayese y lo que cayera, con tal que quedase en pie lo que a España da crédito. Lo peculiar no siempre es respetable. A veces puede ser lo más dañino, ya que es el garfio con que se sujeta a la entraña del pueblo un lastre que le impide ascender y purificar su conducta. Muchas veces, hasta bastardeando etimológicamente la propia peculiaridad. ¿Está usted absolutamente seguro, amigo Novo, que los toros es una fiesta peculiarmente española? En sus orígenes tal vez sea italiana. No hace mucho aun se hizo una campaña en Italia para conseguir la autorización legal de las corridas de toros, basándose en que era un deporte originario de Etruria. Ya en los vasos etruscos aparecen escenas de lidias de toros, las más características con la suerte de picas. ¿A qué llevar tan lejos la procedencia? Acercándonos más a nuestros días encontramos la fiesta como diversión y profesión árabe, llevada a España con la invasión, como llevaron los mahometamos otras "peculiaridades" que aun en el día se lucha por desterrar del suelo soberano. Así ese trato árabe a la mujer que por tanto tiempo inspiró hasta los códigos de España, al extremo de que a estas horas todavía se siente la mujer española necesitada de combatir por reformas fundamentales en el Penal y el Civil, según se ha debatido recientemente en la comisión codificadora de la Asamblea Nacional.

Por lo demás, yo no trato de querer convencerle de si son bárbaras o no las corridas de toros. Yo expresé una opinión. Para mí que usted opina como yo. Aunque, "para despistar al público extranjero", dice que "la capea es divertidísima y no tiene nada de bárbaro". Divertidísima no cabe duda. También debían serlo las fiestas circenses en tiempos de Nerón. Por lo que cuentan testigos presenciales, el buen público romano "se reía las tripas", viendo al aire las de los cristianos arrojados a las fieras y otros graciosos entretenimientos. Y como eso no le parece bárbaro y si sólo algún espectador, pregunta usted que si "en una iglesia donde se está diciendo misa, entra un bárbaro y acomete a puñaladas a los fieles, ¿desde ese día hay que suprimir las misas y cerrar las iglesias?" Si la iglesia se parece a un redondel de lidia, y la misa consiste en sacarle a cornadas el mondongo a los caballos, martirizar toros y jugarse los sacerdotes la vida por dinero opino que deben cerrarse "al culto" las iglesias y suprimirse la misa; como están suprimidas las misas negras de los aquelarres y las ceremonias "religiosas" de los ñáñigos brujos.

En última instancia defiende usted los toros porque "descubre más barbarie en la degeneración de los valentinos de ayer y pepillitos de hoy. "Los que van a las capeas—dice—no se echan nunca vaselina en el pelo". No me he fijado. Pero sí me fijé que se la untan muchos espadas de cartel. Pregunte por el Niño de la Palma.

¿UNA CONSPIRACION COMUNISTA?

Enfrascado en el tema, porque me complacía charlar con el amigo Novo, leo a deshora la noticia cablegráfica de una conspiración comunista en España. No me sorprende. De que algo revolucionario se tramaba ya tenía noticias antes de embarcarme para Cuba. La sorpresa viene al leer la nota del Gobierno que califica sólo de comunista este movimiento. O mucho me equivoco o antes de pocas horas se señalarán otras filiaciones políticas lejanas del comunismo entre los comprometidos. Si este movimiento es el mismo que supongo, la cosa tiene más importancia de la que trata de desprender la nota oficial. Sin embargo, trae un párrafo para leer entre líneas. Aquel corto que dice: "Toda jerarquía se pierde cuando se traiciona el deber, y la única que subsiste es la que mantiene su estricto cumplimiento".

Esperemos más noticias, para confrontarlas con los vaticinios.

Varias Notas de la Policía Nacional

DETENCION DE DOS APUNTADORES

Los vigilantes 1949 y 171 detuvieron a Florentino Rodríguez Mena vecino de Mercal 107 y a Francisco Peña de Clavel 14, en los momentos que en el café sito en Desagüe y P. Varela pasaban por teléfono números para rifas prohibidas.

RIÑA Y LESIONES

Joaquín López Benítez vecino de Fomento 15 y Pablo Aguirre Palacios de Serafines 27, fueron asistidos en el Centro de Socorros de lesiones leves que mútuamente se produjeron al reñir por unas palabras que tuvieron en México y San Felipe.

OTRO CHOQUE

En J. y 21, el omnibus 40691 que guiaba José Díaz Morales vecino de Fomento y Palatino chocó con el auto 6426 que manejaba Miguel García Pérez vecino de Calzada, y E., sufriendo este vehículo averías de alguna consideración.

UN ARROLLADO

Fermín Llimo Trujillo, vecino de Borrero 4, fué asistido en el Centro de Socorros de lesiones menos graves las que sufrió al ser arrollado en M. Gómez entre Buenos Aires y 10 de Octubre por el omnibus 23 de la empresa Cuba.

TODAS ESTAS UNIDADES NAVALES ADEMAS DE LA FAMILIA REAL DE ESPAÑA, ESTARAN PRESENTES PARA LOS FESTEJOS A LOS YATISTAS

La reina Victoria Eugenia y los Infantes llegarán a Santander el día 13 del actual (mañana).—El Rey Alfonso y el general Primo de Rivera lo harán el día 20 del próximo y la Reina Madre doña María Cristina llegará el día 23

ESTAN YA TERMINADAS LAS OBRAS DEL GRAN MUELLE QUE HA CONSTRUIDO EL CLUB NAUTICO CON EL FIN DE RECIBIR POR EL A LOS YATES

En breve se colocará la primera piedra para construir el aero-puerto de Sevilla, destinado a la línea entre esa ciudad y Buenos Aires.—Pronto comenzarán las obras para construcción del pantano de Maya Cala, en Salamanca

SANTANDER, Julio 11. (UP.)—Adelantando la jornada regia en obsequio de los yatistas norte-americanos que participan en la regata trasatlántica, la Reina Victoria y los Infantes llegarán a Santander el viernes 13 del actual. El Rey Alfonso y el General Primo de Rivera de Rivera lo harán el día 20 y la Reina María Cristina el 23.

Oficialmente se anuncia para el día 25 la llegada de la escuadra francesa del Atlántico, formada por dieciseis unidades.

Se sabe también que vendrán varios yates ingleses para asistir al arribo de los norte-americanos. Se darán facilidades aduaneras a las tripulaciones de los yates participantes y visitantes de la regata oceánica.

Por otra parte han terminado las obras del magnífico muelle que ha construido el Club Náutico, preparándose grandes festejos que presidirá el Rey para la llegada de los yates que están haciendo la regata trasatlántica. Toda la Familia Real presenciará la llegada desde el Palacio de la Magdalena.

Además de la llegada de la escuadra francesa, anúnciase la de varias unidades norteamericanas, inglesas, españolas e italianas, que estarán presentes en las fiestas en honor de los yatistas.

UN PRELADO MEXICANO DE ORDUÑA

BILBAO, Julio 11. (UP.)—El historiador argentino Enrique Gandia ha descubierto en los archivos del Ayuntamiento de Orduña que Francisco de Mendiola, primer obispo de Guadalajara, México nació en aquel pueblo vasco. El señor Gandia continuará sus estudios en los archivos del Consejo de Indias y de Sevilla así como en el de Madrid.

LAS CORRIDAS DE LA FERIA DE PAMPLONA

PAMPLONA, Julio 11. (SR.)—En la última corrida, los toros de Romero resultaron pequeños y mansurrones provocando fuertes protestas del público.

El Chicuelo lució mucho con la capa, regular con la muleta y desigual en el estoque. Marcial, apático toreando y deficiente al matar ganándose una pita enorme. El Niño de la Palma estuvo vulgar en el capote, desconfiado en las faenas y pésimo con la espada ganándose también la bronca. Gitanillo de Triana fué el heroe de la tarde, superior en los lances, valiente en las faenas y enorme en el octavo que lo revolcó causándole una contusión en la boca.

EL PUERTO AEREO DE SEVILLA

SEVILLA, Julio 11. (Prensa Aliada.)—En breve se colocará la primera piedra del puerto aéreo de esta ciudad.

Ha causado intenso regocijo la noticia de que ayer fué bautizado en los talleres de la compañía constructora el dirigible LX127 que inaugurará la línea a Buenos Aires.

UN GRAN PANTANO EN SALAMANCA

SALAMANCA, Julio 11. (UP.)—En breve comenzarán las obras en el pantano de Maya Cala para la construcción de un embalse a 24 kilómetros de altura, con una presa de 250 metros. La zona que regará este embalse será de 30 kilómetros, llevando sus aguas a 24,000 hectáreas.

LA TERCERA CONFERENCIA PARA LA CONFECCION DEL GRAN MAPA INTERNACIONAL DE TODO EL MUNDO

Será inaugurada en Londres el día 14 del mes actual.—El mapa oficial del mundo se hará en cuadrículas, de las que doce corresponden a España.—Tendrá dos mil hojas

MADRID, julio 11. (Prensa Aliada).— El 14 del actual se inaugurará en Londres la tercera Conferencia del Mapa Internacional de la Tierra, para peresentar y resolver las dificultades encontradas por los diversos paises al llevar a la práctica el plan de ejecución de la Carta Mundial proyectada en el primer Congreso de esta índole, reunido también en Londres el año 1909.

En esta conferencia que ahora se celebra ostentarán la representación de España los ingenieros jefes del Instituto Geográfico y Catastral Don Manuel Cifuentes y Don Lorenzo Ortiz.

La convocatoria procede de la capital inglesa, donde radica el Bureau Internacional de la Carte du Monde, al cual están adheridos todos los países. Preside el Bureau el geógrafo inglés general Closs.

Se trata de establecer un mapamundi uniforme y completo, garantizado o controlado por los Estados bajo cuyo dominio están los diferentes territorios y partes marítimas del globo. Hasta la fecha no existen más que gráficos o mapas de procedencias particulares.

LA PRIMERA CONFERENCIA

En la primera Conferencia de 1909, a la que concurrió representando a España don Luis Cubillo, director más tarde del Instituto Geográfico, se proyectó el diagrama de conjunto de las hojas para el mapa.

Los hemisferios aparecen divididos por meridianos y paralelos, representando a aquéllos líneas rectas y círculos a éstos, de suerte que sobre ambas circunferencias quede trazada una serie de cuadrículas de mayor o menor sentido trapezoidal, según sea la proximidad a los Polos.

Los meridianos son 30, dobles, Este y Oeste, partiendo su numeración del de Greenwich y señalados con números de seis en seis hasta 180. Los 22 paralelos van indicados con letras.

Cada hoja del mapa proyectado debe comprender una cuadrícula cuya nomenclatura se determina por la combinación de los signos numéricos y de letras precedidos de la N. o S., según se refiera al hemisferio Norte o al Sur.

En la zona próxima al Polo pueden reunirse dos o más cuadrículas en una misma hoja. Aproximadamente deberán establecerse de 2.000 a 2.500 hojas en total.

LA SEGUNDA CONFERENCIA

En 1913, se celebró en París la separa presentar y resolver las difigunda conferencia, concretándose entonces otros detalles para la ejecución de las hojas Desde entonces, con motivo de la guerra, no ha habido más deliberaciones.

La escala 1: 1.000.00 fué acordada en principio, cediendo los ingleses su preferencia por la milla, y constituyendo este acuerdo un triunfo del sistema métrico decimal.

Las lenguas básicas de redacción para los signos son el inglés, francés, castellano y alemán. Puede adoptarse una o varias cualesquiera de ellas, pero siempre obligatoriamente el francés. Asimismo es obligatorio el empleo de caracteres latinos. Los países que no utilizan el alfabeto latino publicarán en caracteres latinos un modo oficial de transcribir los suyos peculiares.

El nombre oficial de las hojas se toma teniendo en cuenta la población u objeto geográfico importante enclavado en la respectiva cuadrícula, siendo aquéllas establecidas por el país al cual pertenezca mayor parte de dominio de la zona cuadricular.

EN LAS CUADRICULAS PARA ESPAÑA NO ESTA INCLUIDA CATALUÑA

Quince cuadrículas tocan territorio español de las cuales doce corresponde establecer gráficamente a España. Están terminados los borradores de las cuatro más importantes: Madrid, Valencia, Oporto y Las Palmas, comprendiendo la parte nacional completa, menos Cataluña, que pertenece a cuadrícula francesa. Por cierto que al dar nombre oficial a esta hoja se suscitó una gran controversia. Dos poblaciones, Barcelona y Marsella, podían titular la zona; pero siendo de una importancia pareja, se adoptó definitivamente el nombre del accidente geográfico y se denominó Pirineos Orientales.

Solamente tres naciones, Inglaterra, Francia y Bélgica, tienen completo su trabajo.

España, cuyo Instituto Geográfico labora activamente por la ejecución, bajo la alta inspección de su director, señor Elola, será sin duda uno de los países más adelantados, pues llevará al próximo Congreso una gran parte de sus gráficos.

El Pabellón de Cuba en Sevilla

MADRID, julio 11, (UP.) — Ha llegado a esta capital el teniente del ejército cubano, señor José María Heredia, que sustituye al capitán Alfonso González del Real en las obras del pabellón cubano en la Exposición Hispano Americana de Sevilla. El teniente Heredia se trasladará en breve a Andalucía.

Dieciseis Buques de Guerra Franceses y Varios de las Escuadras Española, Inglesa y Americana a Santander

El Congreso de Ultramar en Sevilla Abarcará a las Colectividades Españolas en América

MADRID, julio 11. UP.—Presidido por don Carlos Prats se reunió hoy en el Ministerio del Trabajo el Comité organizador del Segundo Congreso Nacional del Comercio Español de Ultramar, informando que los trabajos que le fueron encomendados por el jefe del Gobierno están muy adelantados, habiendo concluido el proyecto de Estatuto, previa la aprobación del Gobierno, que dispone que concurran al Congreso de Ultramar delegaciones de las Cámaras españolas de América y Filipinas, así como los representantes que designen los centros y asociaciones españolas en esos países.

El Congreso se celebrará en Sevilla en junio del próximo año, esperándose que asistan millares de españoles residentes en América. Las finalidades del Congreso incluyen tres aspectos fundamentales: las relaciones económicas con los países de Ultramar; las relaciones sociales y emigratorias; y la labor de las colectividades españolas establecidas en esos países.

Las Cámaras de Comercio españolas actuarán de manera predominante en el Congreso, en el aspecto económico de este. Los centros y asociaciones benéficas, mutualistas y docentes, en el social. Y las asociaciones españolas de todo orden, en el aspecto corporativo.

EL REY ALFONSO, HOMENAJEADO EN LONDRES POR ESPAÑOLES, RATIFICA SUS DESEOS DE VISITAR AMERICA

Un hidroavión tripulado por el comandante Caula, el capitán Cañete y el teniente Taulet, descendió en Melilla sobre el mar con averías, realizando el salvamento del vapor "Olimpo"

LONDRES, julio 11 (UP)—Desde su llegada a esta capital para una visita particular, el Rey Alfonso de España ha ratificado a varios sur-americanos de relieve su intención de visitar Hispano-América en un porvenir no lejano.

Los miembros del séquito real explican las dificultades de esa visita, motivadas por el hecho de que el Rey no puede permanecer lejos de España muchos meses y no le sería dable, por esa causa recorrer todas las naciones de América.

Pero el soberano ha manifestado repetidamente durante su estancia en Inglaterra, que tiene personalísimo interés en intensificar las relaciones culturales y económicas con la América española.

El Rey deleitó a la colonia hispana hoy, asistiendo a un lunch con varios diplomáticos sur-americanos en el Restaurant Español de Martínez en una calle próxima a Piccadilly.

El monarca vestía un terno color ciervo, con camisa a rayas y cuello flojo. Le acompañaban siete amigos, y cuando reconoció a varias personas en las mesas inmediatas, las saludó cordialmente. La noticia de la presencia del Rey de España se propagó rápidamente y fué causa de que numerosas personas se reuniesen en los alrededores del establecimiento, para aclamarlo, demostrando con ello la creciente popularidad del soberano en Londres.

Hoy por la noche, el Rey asistió a un banquete que le fué ofrecido por el Centro Español. Cuando el soberano español advirtió la ausencia en la fiesta del ministro de Chile, dió instrucciones al embajador español para que en nombre suyo y de la nación española diera el pésame al representante chileno por el hundimiento del transporte 'Angamos".

En el discurso que pronunció en el banquete, el Rey Alfonso puso de manifiesto la cordialidad de las relaciones anglo-españolas y dijo del desarrollo y prosperidad de España, que en otros tiempos se movía al paso de una carreta y hoy lo hace a la velocidad de un automóvil. Expresó la creencia de que en lo futuro los que visiten Marruecos reconocerán que España ha realizado grandes cosas allí.

Entre los comensales al banquete figuraban el embajador español marqués de Merry del Val y los duques de Fernán Núñez, Miranda y Alba, entre otras prominentes personalidades.

EL REY VOLVERA EN EL "MARIA CRISTINA"

CORUÑA, julio 11 (Prensa Aliada) Ha salido para Southampton y Londres el vapor "Reina María Cristina" de la Trasatlántica Española que a su regreso traerá a bordo al Rey Alfonso y su comitiva.

FIESTA EN EL TRASATLANTICO "ELCANO"

MALAGA, julio 11 (Prensa Aliada).—Durante su escala aquí celebráronse varias fiestas a bordo del nuevo trasatlántico "Sebastián Elcano" que inicia su viaje a Cuba.

ESCUADRILLA AEREA EN GRANADA

GRANADA, julio 11 (Prensa Aliada).—Hoy llegó la escuadrilla de aviación al mando del infante Don Alfonso de Orleans. Mañana a primera hora saldrá para la base aerea de Cartagena, después de haber hecho un recorrido de inspección por los puestos aéreos de Marruecos.

ACCIDENTE DE AVIACION

MELILLA, julio 11 (UP)—Un hidroavión tripulado por el comandante Caula, el capitán Cañete, y el teniente Taulet, que marchaba al aeródromo de Los Alcázares, descendió sobre el mar con averías, realizando el salvamento del aparato y de sus tripulantes el vapor alemán "Olimpo".

MEDALLA CONMEMORATIVA DE LA LINEA DEL CANFRANC

ZARAGOZA, julio 11 (UP)—Anúnciase la acuñación de una medalla conmemorativa con motivo de la inauguración de la línea férrea trans pirenáica de Canfranc, en la que aparecerá grabada la estación internacional, destacándose las figuras de España y Francia, abrazando a otras representativas de las provincias de Zaragoza, Huesca y Teruel.

LOS ACTOS EN MEMORIA DEL ALCALDE DE LANGREO

En Sama de Langreo y organizados por los vecinos de la calle de Dorado, se celebraron esta semana varios actos en recuerdo del que fué inolvidable alcalde de Langreo, don Antonio María Dorado.

El martes, a las diez y media de la noche, hubo animadísima verbena con iluminación eléctrica y amenizada por organillos y música del país, en la calle de Dorado.

El miércoles, a las diez de la mañana, celebróse solemne misa, con asistencia de las autoridades locales y los niños y niñas de las escuelas, depositándose a continuación una corona de flores ante el busto de don José Antonio María Dorado, en el Parque. Por la noche hubo nueva verbena con los mismos alicientes que el día anterior, interpretando diversos bailables la Banda Municipal de Langreo.

* * *

En Turón, se inaugurará en breve una nueva Sociedad titulada "Gran Peña". Para su inauguración se prepara un banquete que ha de revestir caracteres de verdadero acontecimiento. La Junta Directiva de la flamante Sociedad la componen: don Julio Ovejero, Presidente; don Bernardo Fernández, Secretario; don Serapio Urosa, Tesorero; y don Antonio Busto y don Guillermo Alonso, vocales.

Ha quedado formada la comisión parar las grandes y renombradas fiestas del Carmen y Carmín de Pola de Siero. Las personas que componen dicha comisión son las siguientes:

Presidente Honorario: don José Parrondo, alcalde municipal de este término; presidente, don Luis F. Campa; vice presidente, don José García Menéndez; secretario, don Enrique Tamargo; vice secretario, don José María Quirós; tesorero, don José Fanjul; vocales: don José Sánchez, don Amadeo Puente, don Anastasio Quirós y don Faustino Ríos.

LA SESION EN EL SENADO

SE REUNIERON LOS JEFES DE LOS PARTIDOS

Reunidos en el Palacio del Senado, los Jefes de los tres partidos nacionales organizados, después de celebrar un amplio cambio de impresiones sobre los problemas políticos del momento, en una entrevista cordialísima, acordaron hacer la convocatoria de los Comités Ejecutivos correspondientes al objeto de dar cumplimiento a la Ley de Emergencia Electoral recientemente votada por el Congreso; contestar el documento que dirigió a los partidos políticos el Hon. Sr. Presidente de la República en el que formula el programa de gobierno para su nuevo período presidencial.

Se acordó reunirse hoy, jueves, con la finalidad de señalar la fecha de la convocatoria de los Comités Ejecutivos.

LE EXPLOTO UNA BOTELLA

Rodolfo Fernández Calienes vecino de D. Tamayo 6, fué asistido de lesiones leves las cuales sufrió, al explotarle casualmente en las manos una botella de agua mineral.

En el Puente de Almendares, chocó el omnibus 2 de La Precisa que guiaba Francisco V. Valdés, con el auto 44201 que conducía Paulino Fernández Bofill vecino de Steinghart 20, sufriendo este vehículo averías que aprecia en 18.

EL SUPER-HIDROAVION "NUMANCIA" SALDRA DE CADIZ EL DIA CITADO DIRIGIENDOSE A HUELVA CON EL FIN DE CRUZAR SOBRE LA RABIDA

Según la nota que ha sido facilitada a la prensa por el sindicato minero de Asturias, los trabajadores confían en que el Ministro de Fomento ha de resolver la crisis hullera y censuran a los patronos por su gran egoísmo

LOS INFANTES DON JAIME Y DON JUAN HAN EMBARCADO EN EL BUQUE-ESCUELA "SEBASTIAN ELCANO" QUE LOS CONDUJO HASTA GUETARIA

El programa de la visita de Martínez Anido a Vigo comprende: almuerzo en la finca Mirandel, imposición de una cruz a un niño que salvó a otro, inauguración en Monte Castro del monumento a los marinos mercantes muertos en la guerra mundial

OVIEDO, julio 11. (U. P.) — El Sindicato Minero ha facilitado una nota a la prensa diciendo que los obreros confían en que el ministro de Fomento resolverá la crisis hullera.

La nota censura el proceder de varios patronos que únicamente atienden a sus intereses particulares.

FRANCO EMPEZARA SU VUELO EL 3 DE AGOSTO

MADRID, julio 11. (U. P.) — Se anuncia que el comandante Franco emprenderá el vuelo alrededor del mundo en el "Numancia" el día 3 de agosto. Después de partir de Cádiz, se dirigirá volando a Huelva, a fin de pasar por el Monasterio de la Rábida y el monumento a Colón.

LOS CAMBIOS DE LA PESETA

MADRID, julio 11. (Prensa Aliada). — Los cambios de la peseta hoy fueron: francos 23.85; suizos 116.95; belgas 34.80; liras 31.90; libras 29.51; dólares 6.06; marcos oro 1.4525; escudos portugueses, 0.26; pesos argentinos, 2.55; argentinos, 0.72; florines, 2.45.

CASTILLA EN LA EXPOSICION DE SEVILLA

MADRID, julio 11. (Prensa Aliada). — Los comités de las Diputaciones castellanas y del Ayuntamiento de esta ciudad para la concurrencia a la Feria Exposición de Sevilla, se reunieron y acordaron el comienzo inmediato del pabellón que representará a Castilla en el certamen de la capital andaluza.

EL BUQUE-ESCUELA "SEBASTIAN ELCANO" EMBARCA A LOS INFANTES

SAN SEBASTIAN, julio 11. (P. Aliada). — La Reina Victoria pasó el día de hoy en Biarritz.

Por la tarde zarparon el crucero "Blaz de Lezo" y el buque-escuela "Sebastián Elcano", que llevó a su bordo a los Infantes Don Jaime y Don Juan, haciendo escala en Guetaria, ciudad cuna del descubridor y donde se le rindieron varios homenajes a que asistieron los infantes.

FESTEJOS A MARTINEZ ANIDO EN VIGO

VIGO, julio 11. (U. P.) — Conócese ya el programa oficial de la estancia del general Martínez Anido en Vigo. El ministro de la Gobernación llegará en el expreso el día 16, almorzando en la finca que posee Tomás Mirandel en la playa de Canido. Después, impondrá la cruz de beneficencia al muchacho Corujo, por haber salvado en el mar a otro de su edad. Más tarde, se trasladará a Montecarlo para inaugurar el monumento a los marinos mercantes muertos en la guerra mundial, que será bendecido por el obispo de Tuy. Por la noche, asistirá al banquete ofrecido por el alcalde de Vigo y a la verbena que se celebrará en la terraza del Casino.

EL PADRE ZACARIAS EN LA TOJA

PONTEVEDRA, julio 11. (U. P.) El arzobispo de Santiago ha visitado el balneario de La Toja y el pueblo de Marín, siendo muy agasajado.

EL CANAL DE LA RIA DE BILBAO

BILBAO, julio 11. (U. P.) — El ministro de Fomento ha autorizado la construcción de un nuevo gran canal en la ría de Bilbao, para cuyas obras se han presupuestado 45 millones de pesetas.

Compañías que Tributarán por Utilidades

LIQUIDACIONES ASCENDENTES A MAS DE CIEN MIL PESOS

El Jefe de la Sección General de Rentas Interiores, ha dispuesto que por el Negociado correspondiente se lleve a cabo la acción del cobro del impuesto sobre utilidades, a las Empresas y Compañías siguientes:

Central Puerto. José Avendaño.	1925	$	688.34
Compañía Funeraria La Nacional.	1926	„	1.999.74
Compañía Funeraria de Cuba. S. A.	1927	„	252.86
Guantánamo Western R. R. Company.	1927	„	2.607.22
Cuban Colonial Land Company.	1925	„	1.155.87
Cuban Colonial Land Company.	1926	„	524.90
Cuban Land and Leaf Tobacco Co.	1925	„	14.418.92
Cuban Land and Leaf Tobacco Co.	1926	„	8.757.10
			30.404.95
American Sales Company.	1927	$	29.62
Compañía de Urbanización y Ensanche de Santiago y Caney.	1926	„	441.94
J. Z. Horter y Co.	1925	„	909.97
Compañía Nacional de Préstamos, S. A.	1925	„	54.00
Compañía de Abasto y Transporte de Carne, S. A.	1926-27	„	272.59
Jaruco Luz y Fuerza, S. A.	1925	„	467.00
Cía Importadora de Cienfuegos, S. A.	1926	„	905.65
TOTAL.			33.485.72
Cía. General de Haciendas Azucareras	1925	$	8.366.55
Cía General de Haciendas Azucareras	1926	„	7.524.20
Compañía Azucarera Santa Teresa	1925	„	683.93
Compañía Azucarera Santa Teresa.	1927	„	3.514.69
Central Niágara. S. A.	1927	„	1.238.58
All America Cables Inc.	1925	„	188.42
All America Cables Inc.	1926	„	348.37
A. G. Duque, S. A.	1925	„	128.00
A. G. Duque, S. A.	1926	„	83.64
Artemisa Electric Company.	1926	„	200.64
Compañía Comercial Amézaga, S. A.	1925	„	3.282.06
Compañía Comercial Amézaga, S. A.	1926	„	134.55
American Agencies, S. A.	1927	„	287.79
Compañía Francesa de Cables.	1925	„	582.34
N. V. Conaty Import Co.	1925	„	72.68
Cía General de Autos y Motores	1925	„	1.393.64
Antonio María Bilbao.	1926	„	53.43
J. Z. Horter Company.	1926	„	363.08
Cía Mercantil Ramona, S. A.	1926	„	446.10
Geo E. Lane Coal Company.	1925	„	589.83
Geo E. Lane Coal Company.	1926	„	316.43
Horter Company.	1925	„	677.41
Horter Company.	1926	„	488.57
Swift y Company.	1925	„	1.662.64
Swift y Company.	1926	„	3.422.60
			36.040.67
Guantánamo Western Railroad Co.	1923	$	21.029.64
Idem idem idem.	1924	„	13.136.75
Idem idem idem.	1925	„	7.649.93
Idem idem idem.	1926	„	7.536.60
Banco de Préstamos sobre Joyería S.A.	1925	„	460.26
Banco de Préstamos sobre Joyería. S.	1926	„	300.10
Cía Importadora de Víveres de Sagua, S.A.	1925	„	1.569.92
Cía Importadora de Víveres de Sagua, S.A.	1926	„	1.193.78
The Electric and Machinery Supply Co.	1925	„	158.45
The Electric and Machinery Supply Co.	1926	„	39.25
Cía Mercantil de Sagua, S.A.	1926	„	148.10
Importadora de Provisiones, S. A.	1925	„	1.811.02
Importadora de Provisiones S. A.	1926	„	864.54
Compañía de Urbanización y Ensanche de Santiago y Caney	1925	„	1.676.48
			57.574.77

M.E.C.D. 2016