SECCION 1ª

TIEMPO PARA HOY
Bueno, con algunas turbonadas.

DIARIO DE LA MARINA

EDICION DE LA MAÑANA
INFORMACION CABLEGRAFICA MUNDIAL
POR NUESTROS HILOS DIRECTOS

SECCION 1ª

AÑO XCVI. — No. 191 | Acogido a la Franquicia Postal | LA HABANA, MARTES 10 DE JULIO DE 1928.—SANTAS RUFINA Y AMALIA | El Periódico más antiguo de Cuba | EJEMPLAR: 5 CENTAVOS

Hundido Uno de Los Yates Que Van a España

Ha Llegado a Berlín Charles E. Hughes, Suponiéndose que con Objeto de Discutir la Revisión del Plan Dawes Sobre Reparaciones

A Hughes se debe la idea referente a la reunión de expertos internacionales para fijar pagos provisionales a Alemania por concepto de reparaciones y poner fin a la pugna aguda entre Francia y Alemania que había producido la invasión del Rhur

EN 1924 FUE HUGHES EL PRIMER ESTADISTA DE LOS PAISES QUE HABIAN COMBATIDO A ALEMANIA DURANTE LA GUERRA QUE SE PRESENTO EN BERLIN

El doctor Hilferding, socialista, nuevo Ministro de Hacienda en el Gabinete de Herman Mueller, anuncia que tiene el plan de reducir considerablemente los impuestos con el objeto de reducir el pesado fardo que abruma a los contribuyentes

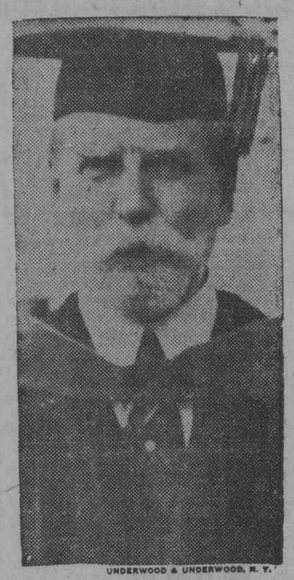

UNDERWOOD & UNDERWOOD, N. Y.

Charles Evans Hughes

BERLIN, juli 9. (Agencia Duems) El doctor Rudolf Hilferding, de filiación socialista, nuevo ministro, de las Finanzas en el Gabinete de Mueller-Franken, anuncia que tiene el propósito de llevar a cabo en lo posible una reducción general de los impuestos, a fin de aliviar el fardo excesivo que gravita sobre el contribuyente alemán desde hace años, reducción que de todos modos se referirá en primer término a las clases medias y humildes y a las industrias en pequeño.

Asegúranse que solo se trata de un proyecto general y que las reducciones anunciadas nunca serán de gran cuantía debido a la necesidad de reunir los fondos necesarios para los pagos de las reparaciones; pero es de alabar el propósito de reducir las obligaciones de los contribuyentes, aunque fuese en pequeña escala.

Los puntos concretos referentes a semejante reducción no llegarán a conocerse sino dentro de algunos meses, cuando sea presentado el nuevo presupuesto al Reichstag, pues no se cree que las reducciones puedan referirse al presupuesto actual.

CHARLES HUGUES EN BERLIN

BERLIN, julio 9. (Agencia Duems) Mr. Charles Evans Hughes, ex-Secretario de Estado norteamericano llegó a esta capital.

Se guarda absoluta reserva sobre el verdadero objeto de viaje del célebre estadista norteamericano, que durante el período presidencial de Harding dirigió la política exterior de los Estados Unidos, y, aunque a su salida de Nueva York se dijo oficialmente que solo se trata de un viaje de recreo y estudio, no se da crédito a tal versión, suponiéndose por varios motivos que trae alguna misión de importancia a Alemania.

En las esferas finacieras berlinesas se tiene la creencia de que viene a discutir, extraoficialmente, el problema de la revisión del Plan de Dawes. Como se recordará a Hugnes se debe la idea referente a la reunión de expertos internacionales para fijar pagos provisionales de Alemania por concepto de reparaciones y poner fin a la pugna aguda franco-alemana que había producido la invasión del Ruhr, culminando tal iniciativa con la elaboración el Plan de Dawes. Al mismo tiempo, como una de las figuras más preeminentes del partido republicano, quizás tenga alguna misión relacionada con el proyecto de pacto de Kellogg referente a la prescripción de la guerra. Además, como campeón de la codificación del Derecho de Gentes, tratará con toda probabilidad también este asunto con los preeminentes jurisconsultos alemanes que persiguen la misma mira.

Es la segunda vez que Hughes visita esta ciudad y se hace resaltar que en 1924 fué el primer estadista de los paises que habían combatido a Alemania que se presentó en Berlín.

EL AÑO NORMAL PARA EL PLAN DAWES

BERLIN, julio 9. (Agencia Duems) La incertidumbre que existe sobre la pontecialidad de Alemania podrá hacer los pagos por concepto de reparaciones en el primer año llamado normal de la vigencia del Plan Dawes se considera en los círculos influyentes bursátiles de esta capital como uno de los motivos de retraimiento que se viene observando a últimas fechas en el mercado financiero, esta capital, el cual de todas maneras se resiente de la exagerada especulación neoyorquina.

Como dicho año normal principia el primero de septiembre del presente año, se acentúa la opinión de que debe procederse a la mayor brevedad a la revisión radical del Plan Dawes, ya que la cuestión de las reparaciones empieza a efectuar nuevamente la confianza naciente en un período de negocios en que se disfrutara de mayor holgura y estabilidad respecto de los cálculos referentes a operaciones en grande escala.

Esta tendencia favorable a la modificación del citado plan por la cual se viene abogando en Alemania de la manera más enérgica, a hacer los pagos excesivos del llamado año normal, que montan a dos mil quinientos millones de marcos.

EL COMERCIO MARITIMO ALEMAN CON EL SOVIET

BERLIN, julio 9. (Agencia Duems) El pabellón alemán figura en primer lugar entre los barcos que entraron y salieron del puerto de Leningrado, en Rusia, durante el año pasado, según datos estadísticos oficiales que se acaban de publicar por el departamento del ramo.

El movimiento total fué de ochocientos ochenta y ocho buques, estando representada la matrícula alemana con el trienta y siete por ciento y la soviética, en segundo lugar, con el veintisiete por ciento, figurando prominentemente los barcos de la

(Continúa en la pag. 22)

LA TEMPERATURA EN VARIAS CIUDADES

NUEVA YORK, julio 9, (UP.) — Las temperaturas extremas registradas durante las últimas veinticuatro horas en diferentes ciudades, fueron las siguientes, en centígrados:

	Máx.	Mín.
Nueva York	33.3	23.3
Chicago	27.7	21.1
San Francisco	15.5	11.1
Los Angeles	28.8	11.1
Miami	30	23.3
Washington	34.4	23.3
París	22.7	
Londres	26.1	
Niza	31.1	
Bruselas	17.7	

En Madrid la máxima fueron 30.1 grados y la mínima 18.6.

TEMPERATURAS LOCALES

Durante las última 24 horas se han registrado en la Habana las siguientes temperaturas en centígrados:

Máxima: 29.5.
Mínima: 22.0.
Media: 25.4.

EL CARDENAL PERETTI A NORTEAMERICA

ROMA, Julio 9.—(S.R.)—Ha salido rumbo a los Estados Unidos el Cardenal Peretti, antiguo Nuncio del Vaticano en París, que lleva una misión especial del Sumo Pontífice.

FUERON HALLADOS CON VIDA OTROS DOS PASAJEROS DEL TRANSPORTE DE GUERRA CHILENO "ANGAMOS" QUE SE ESTRELLO CONTRA LAS ROCAS

Una terrible galerna obligó a poner proa a alta mar a los varios buques que estaban dedicados, por los parajes en que ocurrió, el sábado, el terrible desastre del vapor "Angamos", a buscar posibles supervivientes de la desgracia

LOS DOS NAUFRAGOS SALVADOS—JOVENES AMBOS—FUERON HALLADOS HERIDOS EN LA PLAYA DE PUNTA CHIMPEL, MUY AGOTADOS

Según el Ministerio de Marina chileno, la dotación del transporte de guerra "Angamos" era de 133 hombres, ignorándose el número exacto de pasajeros que llevaba en el momento de la catástrofe.—Un niño dió la voz de alarma

SANTIAGO DE CHILE, Julio 9. La exploración que se venía haciendo en el mar en busca de posibles supervivientes del transporte de guerra chileno "Angamos" destruido en las rocas en las primeras horas de la madrugada del sábado, con pérdida de cerca de trescientas vidas, quedó suspendida hoy por una terrible galerna que obligó a los buques a poner proa a alta mar, para evitar que fueran estrellados contra la costa. Pero no sin que se encontraran dos supervivientes más en la playa de Punta Chimpel. Se trata de dos jóvenes que habían recibido graves lesiones y que se encontraban sufriendo de agotamiento y de frío.

Se han encontrado numerosos cadáveres a lo largo de la costa y en muchos casos su aspecto exterior parece indicar que encontraron la muerte después de llegar a tierra, donde quedaron exhaustos y expuestos a los rigores del frío.

Hasta ahora sólo se sabe que hayan salvado sus vidas seis de las 295 personas o más que estaban a bordo del buque al irse a pique. Se ignora el número exacto de personas que viajaban en el "Angamos", pues el buque había recogido pasajeros en el Sur de Chile, figurando entre ellos algunos desterrados a los que se había concedido autorización para regresar a su país

133 TRIPULANTES TENIA EL ANGAMOS

El Negociado de Personal del Ministerio de Marina ha dado a la publicidad una nota informando oficialmente que la dotación del transporte de guerra "Angamos", que se fué a pique en la madrugada del sábado, consistía de 133 hombres. Ignora el Negociado el número de pasajeros que viajaba en el "Angamo" cuando ocurrió el accidente.

Con motivo de la catástrofe, el Gobierno chileno ha recibido muchos mensajes de pésame de países extranjeros entre ellos España Argentina, Brasil e Inglaterra.

Los ministros acreditados en esta capital han visitado al ministro de Estado, para dar el pésame a Chile en nombre de sus Gobiernos respectivos.

UN MUCHACHO DIO LA PRIMERA NOTICIA DEL DESASTRE

Un furioso temporal, que barre todas las costas del sur de Chile, hace difíciles las comunicaciones.

(Continúa en la pag. 22)

EL 15 EMPIEZA EL CURSO DE VERANO DE LA H. CUBANA

Ha quedado constituída por distinguidas personas la Sección de Conferencias de esta Institución

HA quedado constituída la Sección de Conferencias de la Institución Hispano-Cubana de Cultura. Dicho organismo quedó integrado así:

Presidente: doctor Juan Marinello Vidaurreta.

Vicepresidentes: doctores J. M. Martínez Cañas y Jorge Mañach.

Vocales: doctores A. M. Eligio de la Puente; R. Grau San Martín; Ramiro Guerra; señor Rafael Suárez Solís y doctor Manuel Gran.

Secretario: doctor Herminio Portell Vilá.

Es altamente satisfactorio que las designaciones para integrar esta Sección hayan recaído en jóvenes intelectuales cubanos que laboran con tesón y con eficacia en los campos de la ciencia y de la literatura. Cultivadores de las altas ramas de la medicina y de la cirugía, economistas, estudiosos de la filosofía, ensayistas y periodistas, figuran entre los miembros de la Sección, constituyendo una verdadera garantía de la eficiencia y de la probidad intelectual de sus gestiones.

Inmediatamente después de constituída la Sección de Conferencias acordó que el Curso de Verano comience en la primera quincena de julio actual, y que las disertaciones estén a cargo de los siguientes señores:

Doctor José Carlos Millás, doctora Angela Landa, doctor Max Enríquez Ureña, doctor Jorge Mañach, doctor José Antonio Taboadela, señor Rafael Suárez Solís y doctor Ramiro Guerra.

Además, explicarán también, en fechas que se fijarán oportunamente, los doctores Francisco Ichaso, R. Grau San Martín, Juan Marinello, J. M. Martínez Cañas, Juan Marinello y Fernando Ortiz.

La primera conferencia del curso será la del director del Observatorio Nacional, doctor Millás, quien hablará acerca de la posición de nuestro mundo en el Universo, el próximo domingo, 15, en el Teatro Martí.

SE CONSIDERAN PERDIDOS 7 TRIPULANTES QUE FUERON ARRASTRADOS EN MAYO POR EL DIRIGIBLE "ITALIA"

Los expertos en cuestiones polares se muestran de acuerdo en que de ese grupo que siguió en el dirigible al chocar con el hielo, no existe nadie

Otros tres buques han iniciado un gran recorrido de doce días por las aguas del Artico con el fin de hacer lo posible para hallar y recoger a Roald Amundsen

SON REMOTAS LAS ESPERANZAS DE PODER SALVAR A MALMGREN

VIRGO BAY, Spitzberg, julio 9. (U. P.) — Se han perdido totalmente las esperanzas de salvación para siete de las veinte personas perdidas y aprisionadas en el Artico a consecuencia de la destrucción del dirigible transpolar "Italia". Los técnicos se muestran unánimemente de acuerdo en que el grupo de siete que fué arrastrado por el dirigible después que chocó con los hielos el 25 de mayo, no puede subsistir ya.

Las esperanzas de salvación para los otros tres tripulantes del "Italia", entre ellos el profesor Fenn Malmgrem y los capitanes Adalberto Mariano y Filippo Zappi, que se separaron del campamento de Nobile, son muy pequeñas. Aunque se supone que tengan alimentos para ocho días más, carecen de armas y de ropas adecuadas para tan larga permanencia en los desiertos polares. Además, la vida en el hielo ofrece mayores peligros durante la presente estación a causa de la presencia de los osos.

Los cuatro tripulantes del "Italia" que se hallan todavía en el que fué campamento de Nobile, están enfermos, según informó hoy el capitán Einar-Paal Lundborg, salvador de Nobile. Estos exploradores cuentan con provisiones para dos meses, pero la enfermedad que les ha atacado les impide hacer uso de los alimentos de que se les ha provisto.

Las condiciones en que se encuentra ahora el témpano de hielo hacen improbable el rescate por medio de aeroplanos, y todas las esperanzas se han puesto en los buques rompehielos "Krassin" y "Braganza". Las noticias recibidas informan que el "Krassin" ha logrado reparar las averías que sufrió en las cadenas del timón y que trata de llegar al Cabo Platen.

TRES BUQUES INICIAN UNA NUEVA BUSCA DE AMUNDSEN

KINGS BAY, Spitzberg, julio 9. (U. P.) — Hoy han comenzado nuevos esfuerzos para buscar a Roald Amundsen, descubridor del Polo Sur, que desapareció con cinco compañeros el 18 de junio, iniciando tres buques un crucero de doce días por las aguas del Artico.

Se anuncia, coincidiendo con la salida de estos buques, que si para el 21 de este mes no se encuentran huellas del explorador, se le dará por definitivamente perdido y se abandonarán todos los esfuerzos por salvarle.

Los comandantes de estos buques han planeado de acuerdo la campaña final. Los buques en cuestión son el rompehielos "Hobby", prestado por Miss Louise Boyd, de San Rafael, California, que lo había fletado para una expedición ballenera; el crucero protegido de la armada noruega "Tordenskjold" y el crucero francés "Strasburg".

El "Tordenskjold" partió el domingo para la costa oriental de Spitzberg, y el "Hobby" y el "Strasburg" salieron de ésta para explorar los mares vecinos.

Un aeroplano hace preparativos a bordo del buque rompehielos ruso "Krassin" para llevar a cabo un vuelo sobre el campamento que perteneció a Nobile, con el objeto principal de llevar ánimos a los hombres enfermos y hambrientos que allí esperan la salvación. El aeroplano no puede descender en el hielo y los exploradores, por otra parte, no necesitan provisiones porque se hallan tan enfermos que sólo pueden masticar una pasta especial hecha de carne.

El "Braganza" está próximo al Cabo Platen, y en el caso de que no pueda seguir viaje por causa de los hielos, el primer oficial Sigfriend Vendsen y tres miembros de la tripulación se han ofrecido voluntariamente para ir a buscar a los exploradores en un bote impulsado con remos.

Los médicos del "Cittá di Milano" ordenaron hoy a Noble que no se uniera a la exploración del "Braganza" en vista de su estado de salud.

LA MUJER DE LUNDBORG DESCRIBE EL CARACTER DEL SALVADOR DE NOBILE

ESKILSTUNA, Suecia, julio 9. (U. P.) — El capitán Einar-Paal Lundborg, aviador que rescató a Umberto Nobile y fué salvado más tarde por un compañero suyo, es una persona temeraria pero cumplidora de su deber, ha dicho hoy su esposa en una entrevista.

"Pueden darse cuenta de lo nerviosa que yo me encontraba, después que mi esposo salvó al general Nobile y se perdió más tarde en los hielos—dijo la señora Lundborg—. Estaba a punto de abandonar toda esperanza cuando llegó a mi conocimiento la noticia publicada por un periódico de Estocolmo informando que mi esposo se había salvado.

"Virgil Schiberg, que le salvó, es uno de los mejores compañeros de mi esposo. Los dos son muy temerarios, demasiado temerarios, pero me siento dichosa de que haya sido Virgel quien haya salvado a mi Einar.

"Nos casamos hace medio año y es fácil comprender que me entristecía su suerte; pero Einar, que ante todo cumple con su deber, contra mis deseos partió a la aventura. Hubiera sido imposible conservarle en casa".

La Angustia de la Vida que se va: Ultimo Mensaje de los Tripulantes

VIRGO BAY, Julio 9. UP.—Los cuatro tripulantes del infortunado dirigible "Italia" que se hallan en un témpano de hielo a la deriva, estuvieron esperando todo el lunes que llegasen a su triste campamento sobre la congelada superficie de aquel, los salvadores que han de rescatarlos. Y esta noche comenzaban a descorazonarse, destrozados sus nervios por la horrible angustia de la infinita espera Giuseppe Biaggio, radio-operador, y uno de los cuatro infelices en el témpano, comunicó esta noche que sus compañeros están perdiendo ya el valor. A estas horas son "esqueletos vivientes", por falta de nutrición, y están ya desesperados.

Biaggio pide en su mensaje inalámbrico que se envie auxilio inmediatamente, sin perder un segundo".

Desde el día 25 de mayo, en que ocurrió el desastre del "Italia" y el grupo de seis tripulantes quedó sobre el témpano de hielo, todos los supervivientes dieron muestras de indomable valor. Pero el despacho de esta noche dice que el que hace jefe del grupo, Viglieri, ya no puede infundir a sus desventurados compañeros unos ánimos que él mismo no siente.

Se va a Pique en el Atlántico un Yate de las Regatas a Santander

EN SU TRIPULACION FIGURABA UNA MUJER. SALVADOS SUS TRIPULANTES

Era el Mas Pequeño de Los Que Salieron de N. York el 30 de Junio. El Vapor "Tuscarora" Salió y Recogió a Los Seis Náufragos Del Yate

IPSWICH, Estado de Massachusetts, julio 9. UP.—Los seis tripulantes, cinco hombres y una mujer, del yate de cincuenta pies de eslora "Rofa", el más pequeño de los cuatro menores que participan en la regata trasatlántica de New York a Santander, España, fueron salvados en el mar, después del hundimiento de aquel.

La señora Wendell Tabor, hermana de Charles Townshend, uno de los tripulantes del "Rofa", recibió esta noche un aerograma diciéndole que fué recogido por el vapor "Tuscarora", con sus compañeros, y que volvía a Nueva York. Dicho buque llegará el martes.

El "Rofa", era, como queda dicho, el más pequeño de los yates en la regata, y llevaba los siguientes tripulantes: el joven Townshend; los esposos William Roos, sus propietarios; Walter Hugo Schooler, de Nueva York; Edwin R. Hotchkiss; y un cocinero.

Al igual que otros tres yates, pero todos mayores, el "Rofa" salió de Nueva York, en demanda de la Isla Mouros, en Santander, y en opción a la copa donada por la Reina Victoria de España, el sábado 30 de junio. El día 7 del actual salió otro grupo de yates, de más tonelaje y mejores condiciones, con el mismo objeto.

Como el tiempo ha sido muy bueno en la ruta de Nueva York a España en los últimos días, los yatistas y marinos expertos dicen que no comprenden lo que puede haberle ocurrido al "Rofa". Se sabe, sin embargo, que la construcción de este yate era muy ligera, y que al partir los pilotos y conocedores del Atlántico dijeron que, en su opinión, no iba a poder resistir el embate de la marejada oceánica, aun cuando el tiempo fuese muy bueno.

La señora Roos es la única mujer participante en la regata Nueva York-Santander, como tripulante.

WASHINGTON, Julio 9. UP. La comisión interamericana de mujeres, creada por la Sexta Conferencia Pan Americana, a fin de que investigue el estatuto legal de las mujeres en las veintiuna repúblicas de América, ha comenzado sus labores.

Las oficinas abiertas en la Unión Pan Americana, bajo la dirección general de Miss Doris Stevens, con un personal de auxiliares, ha tomado ya un carácter claramente internacional.

La señora Helen H. Archdale, feminista británica que estaba realizando un viaje por el mundo, ha interrumpido éste para permanecer en Washington algún tiempo a fin de ayudar a los trabajos de la comisión.

Se ha comenzado ya la labor de catalogar las leyes concernientes a la condición de las mujeres en los códigos de las 21 repúblicas, bajo la dirección de Muna Lee, de la Universidad de Puerto Rico.

Doña Adelaida Artola de Allen, esposa de Perry Allen, ha ofrecido voluntariamente su ayuda y está contribuyendo a la tarea preliminar de la comisión.

Mis Elsie Ross Shields, secretaria ejecutiva de la comisión brasileña de nacimiento, que ha pasado mucho tiempo en Europa y la América Hispana, acaba de llegar desde Cuba para desempeñar su cargo.

La comisión ejecutiva tiene el encargo de informar sobre el resultado de sus estudios a la Séptima Conferencia Pan Americana que se celebrará en Montevideo en 1933.

LA MUERTE DE LOEWENSTEIN

LONDRES DICE QUE UN PESCADOR EN BRAY DUNES VIO DESCENDER ALLI EL PARAGAIDAS DE UN AVION

Los funcionarios del aeródromo de Crayton atestiguan que Loewenstein subió a su aeroplano a las 6 P. M.

BRUSELAS, julio 9. (U. P.) — La familia del capitán Alfred Loewenstein, financiero internacional, anuncia oficialmente su muerte como ocurrida por accidente, al caer desde su aeroplano en momentos en que volaba a seiscientos metros por encima del Canal de la Mancha. Mas la declaración familiar es parte del procedimiento de los tribunales belgas, continuando la conversación general en redor de la suerte de Loewenstein.

Según el ayuda de cámara y dos de los secretarios que iban en el aeroplano con el capitán, éste equivocó la puerta exterior del aparato con la que conducía al dormitorio y cayó por ella al espacio.

En algunos círculos financieros europeos se sigue creyendo que Alfred Loewenstein está vivo aun, pero no hay la menor prueba de esto.

En Londres se publicó la noticia de que un pescador en Bray Dunes, aldea cerca de Dunquerque, vió descender de entre las nubes un paracaídas, el jueves por la tarde, o sea cuando el magnate belga desapareció. El pescador no se molestó para investigar el descenso de aquel paracaídas sobre un campo. Por su parte, la policía de Dunquerque no sabe nada del asunto.

La declaración de la familia dice que los funcionarios del aerodromo de Croydon presenciaron la entrada de Loewenstein en su aeroplano, a eso de las seis de la tarde. A las siete ocurrió la desaparición del capitán.

A petición de la viuda, el tribunal que entiende del caso nombró hoy al conde Roger Van der Strathen Ponthony curador de las propiedades de Loewenstein.

Durante el procedimiento para aclarar todo lo relacionado con la muerte del multimillonario, un juez de paz oyó las declaraciones del aviador y de otros testigos. Se dice que de esas manifestaciones se deriva la certeza oficial de que Loewenstein desapareció al volar sobre el Canal de la Mancha.

A petición inesperada de la viuda, un remolcador de Dunquerque reanudó hoy la búsqueda del cadáver frente a Gravelines, y en dirección a Dover.

UN ANCIANO DE 64 AÑOS HIRIO A UN INDIVIDUO

Al bajarse de un tranvía sufrió un joven graves lesiones por haberlo arrollado un auto

Fué asistido anoche en el Quinto Centro de Socorros, Jerónimo Carvajal León, español, de 40 años de edad y vecino de 30 y 19, en el Vedado, el que presentaba una herida pérforo cortante en el abdómen, penetrante en la cavidad que le produjo en 13 y 28 el anciano Isidro Franco Franco, español, de 64 años de edad y vecino de 30 entre 15 y 16, y el que también fué asistido en el mismo Centro de Socorros de una contusión en la región nasal y estado de embriaguez.

El vigilante 1264, A. de la Hoz, declaró que al recoger al herido este le dijo lo había herido un tal Franco.

Más tarde, el vigilante 1913, I. Montoro, detuvo al agresor en 13 y 28, manifestando este vigilante que se había enterado que el cuchillo que utilizó Franco fué entregado a un tal Velín, que vive en 13 y 8, solar Los Locos.

Franco declaró que había herido a Carvajal, porque hace días habían sostenido una riña, y anoche éste le pegó nuevamente.

El juez de Guardia decretó la remisión de Franco al Vivac por todo el tiempo que señala la ley.

En el Cuarto Centro de Socorros fué asistido anoche Dionisino Mardomingo y Díaz, de la Habana, de 29 años de edad y vecino de Banderas y Guasimal, en el Reparto San José, el que presentaba contusiones diseminadas por el cuerpo y fenómenos de conmoción cerebral. Este individuo fué arrollado en Santos Suárez, y 10 de Octubre, al bajarse de un tranvía, por el automóvil de nuestro colega "Excelsior", marcado con el número 4403.

METODO PARA HACER AZUCAR SINTETICO

BERNA, julio 9, (UP.) — El profesor Ame Pictet, auxiliar del profesor Hans Vogel, sostiene haber descubierto un método para hacer azúcar sintético.

Aunque Pictet se ha negado a dar detalles de su descubrimiento, que desea guardar en secreto por ahora, se tiene entendido que su afirmación se refiere a la producción de un verdadero azúcar y no simplemente a una nueva substancia sacarina. Varias de las cuales se encuentran ya en el mercado. Sin embargo, no se ha podido saber cuál de las muchas clases de azúcares clasificados es la que ha logrado hacer en su laboratorio el profesor Pictet.

Sras., Srtas., Mujeres. Las páginas donde se insertarán las 48 cartas seleccionadas, cartas de amor irán profusamente ilustradas.

UN VUELO A SUR AMERICA QUE NO PUEDE REALIZARSE

WASHINGTON, julio 9, (UP.) — El Bureau de Aeronáutica anuncia que el Departamento de Comercio se propone impedir que Charles Levine y Bert Acosta comiencen esta noche su proyectado vuelo a Sur América.

Acosta ha sido suspendido por realizar ejercicios acrobáticos con un aeroplano sobre el puerto aéreo municipal de Chicago, y hoy fué condenado al pago de una multa de $500 por un choque que tuvo en el aeródromo Curtis, en Nueva York. De acuerdo con las disposiciones federales, Acosta no puede volar mientras se encuentre sujeto a la suspensión.

UN CURSILLO DE PERFECCION PARA VETERINARIOS

Fué inaugurado ayer estando la primera conferencia a cargo del Dr. Rafael de Castro

En la planta destinada a la elaboración del Suero anticolérico, del cerdo establecida en terrenos de la Estación Agronómica de Santiago de las Vegas, fué inaugurado ayer el Cursillo de Perfeccionamiento, que se ofrece a los veterinarios de la Secretaría de Agricultura.

La primera conferencia estuvo a cargo del doctor Rafael de Castro, quien disertó sobre el siguiente tema:

El cólera del cerdo.—Datos históricos—Eliología y Patología: Invores secundarios; Sesiones producidas por éstos y por el virus filtrable; Sacrificios y Autosias de Virulentos; Diagnóstico diferencial.

En la sesión de la tarde, el doctor Francisco Echegoyen, trató en su conferencia sobre la Inmunización e hiperinmunización; Obtención del Suero anticolérico; Su empleo en las vacunaciones.

Al acto acto asistieron los veterinarios de la Secretaría de Agricultura, figurando entre ellos, lo que prestan sus servicios en las distintas provincias, del interior, los que desde hace tres días, llegaron a esta capital con ese objeto.

Las conferencias correspondientes al día de hoy están a cargo de los doctores Etchegoyhen y Angel Iduarte.

Hoy, día 10 de Julio

Se efectuarán a las 12 de la noche los cambios de números anunciados oportunamente a los respectivos abonados.

M.E.C.D. 2016

EL INSTITUTO DEL CANCER SERVIRA DE CENTRO DE CURACION PARA TODAS LAS ENFERMEDADES DE ESA INDOLE, QUE SUFRAN LAS PERSONAS POBRES

El Dispensario estará equipado con el material necesario para Radium y Radioterapia.—La Administración de este centro benéfico dependerá del director del hospital "C. García" y el personal dirigido por un médico designado por el Dr. Fernández

LAS CANTIDADES ANUALES NECESARIAS PARA SOSTENER EL INSTITUTO SERAN INCLUIDAS EN LOS PRESUPUESTOS QUE SE CONSIGNAN PARA MANTENER EL HOSPITAL NUMERO UNO

Los médicos especialistas con que contará serán responsables del tratamiento de los enfermos y tendrán a sus órdenes los médicos auxiliares.—El Srio. de Sanidad, Dr. Francisco Ma. Fernández hace importantes declaraciones a un redactor de este diario

La labor realizada por el Dr. Francisco María Fernández. Secretario de Sanidad y Beneficencia, es admirable en todos los aspectos.

Las transformaciones realizadas en instituciones benéficas como el Hospital Nacional General "Calixto García", "El Demente", los de Matanzas, Santa Clara, etc; la creación del gran asilo de ancianos "Coronel Gerardo Machado Castellón" y multitudes de edificios que en la Isla se están construyendo.

Deseando hace una extensa información del Instituto del Cáncer, que se está construyendo en el Hospital General "Calixto García", entrevistamos en la mañana de ayer en su despacho de la Secretaría de Sanidad, al Dr. Fernández, quien nos hizo las siguientes declaraciones, que transcribimos:

"El Instituto del Cáncer habrá de ser por acuerdo tomado con los elementos profesionales que le asesoran en la culminación de esta magna obra— entre los cuales se destaca el Dr. Emilio Martínez— el nombre oficial del edificio y llevará este nombre por la índole especial de su función.

"El nombre oficial del Departamento, para la cura y prevención del Cáncer, es el que está instalado en el Hospital Mercedes, que aunque figura en parte adscripto a la Facultad de Medicina, siempre ha dependido de él y, figura en el presupuesto de la Secretaría de Sanidad y Beneficencia.

"No se persigue con esta nueva obra, que sea el Instituto del Cáncer una nueva sala, congregación de salas, para destinarlas a tratar o a curar cancerosos, si no que tiene una esfera de acción mucho más amplia.

TRE GRANDES FINALIDADES

"El Instituto habrá de llenar tres grandes finalidades, a saber:

"(a)) Servir de centro de tratamiento para todas las formas de Cáncer, de los enfermos pobres de la República.

"(b) Servir de centro de educación en diagnóstico. y tratamiento del cáncer para todos los médicos de la República.

"(c) Servir de centro de investigación de todas las causas del cáncer.

"Para el primero de estos propósitos, o sea para diagnosticar y tratar a todos los enfermos pobres que se presenten, el Instituto tendrá un Dispensario para los enfermos ambulantes y cuatro salas para alojar a los que deban ser hospitalizados, dos de ellas en la planta baja, para hombres, y dos en la planta alta, para mujeres, con capacidad para ochenta o ciento veinte enfermos. Estando los servicios sanitarios en el centro, cada una de estas antesalas, prácticamente estará dividida en dos secciones, para la mejor distribución. Además, habrá una sala en el sótano que puede ser utilizado para casos muy avanzados, evitando a los demás enfermos el desagradable espectáculo de los primeros. Cada sala tiene un pequeño comedor en el extremo del frente y un cuarto de curaciones en el fondo. Para el tratamiento quirúrgico habrá un salón de operaciones en el segundo piso, equipado con el instrumental necesario y un cuarto de esterilización. Esta sala de Cirugía ha sido necesaria no solo para tratar muchos casos operables, sino además por que los enfermos que se tratan con Rayos X y Radio necesitan continuamente pequeñas intervenciones, como son la extirpación de ganglios, ligaduras de arterias, etc.

RADIOTERAPIA Y RADIUM

"El Dispensario estará equipado con el material necesario para Radioterapia y Radium y tratará no solo a los enfermos hospitalizados, sino también a los enfermos pobres que se inscriban en el Dispensario.

"El segundo de los propósitos que se persigue con esta nueva Institución, es la educación de los médicos de hospitales, para los cuales se organizarán cursos prácticos y conferencias clínicas, a las cuales podrán asistir gratuitamente aquellos médicos de hospitales de provincias, enviados a ese fin por el Director de Beneficencia.

Tendrán a su servicio la Biblioteca del Instituto y el Laboratorio del mismo.

"Es posible, por lo tanto, que un médico de hospital que reciba esta instrucción práctica y sepa aprovecharla, pueda llegar a formar un Centro local para tratar el cáncer en los hospitales respectivos, contando como se cuenta en todos los Hospitales del Estado, con buenos cirujanos y pudiéndoseles enviar por correo las cantidades de emanación de radio que pidan al Instituto, cuya planta habrá de tener capacidad bastante para proveer dichas emanaciones. Estos centros locales indudablemente serán de gran provecho para difundir los conocimientos científicos y racionales sobre el Cáncer y descongestionar de ese modo los hospitales de la capital.

MATERIAL Y BIBLIOTECA

"Otro de los fines que se persigue con la fundación del Instituto de Cáncer, es que estará singularmente preparado por medio de suficiente material clínico y amplios recursos en su Biblioteca y Laboratorio, con el fin de que los trabajos de investigación puedan llevarse a cabo en condiciones ventajosas para los que laboren patrióticamente en la magna obra de estudiar las causas todas del Cáncer. Además, el doctor Francisco María Fernández, pondrá a la disposición de los investigadores la formidable obra de organización con que cuenta la Secretaría en el Instituto Finlay.

"La administración del Instituto estará bajo la dependencia del Director del Hospital General "Calixto García" y éste habrá de incluir en sus presupuestos anuales las cantidades necesarias para los haberes de los médicos internos, auxiliares, enfermeras y sirvientes, así como para la subsistencia de ellos y de los enfermos, así como también el equipo y material necesario para su mantenimiento.

EL PERSONAL TECNICO

"El personal técnico estará bajo la Dirección de un médico nombrado por el señor Secretario de Sanidad, quien será responsable no solo de la asistencia técnica, sino también de la vigilancia de todo el personal subalterno. Este personal técnico estará dividido en dos partes, una de ellas, con carácter honorario, que estará integrado por diversos especialistas, de medicina interna, cirugía general, ginecología, piel, garganta, vías urinarias laboratorios etc., y habrá de ser propuesto por el Director del Instituto de Secretario de Sanidad, siendo el jefe del Laboratorio el subdirector del Instituto. El personal que se designará con carácter de retribuidos, habrá de ser también propuesto al Secretario por el Director del Instituto, responsable máximo de todo el personal, como se ha dicho, y constará de un médico auxiliar de radiología, un auxiliar de radium, un auxiliar de cirugía y uno de laboratorio, que habrá de ser al mismo tiempo, jefe del archivo. Estos auxiliares disfrutarán de $1.500 anuales y las plazas se cubrirán en la forma dicha, por concurso u oposición. Habrá además cuatro alumnos internos, cuatro enfermeras, un técnico no médico para Rayos X y otro para Radium, con $1.200 de haber anual, un sirviente para el dispensario, cuatro para las salas, uno para el laboratorio y otro para las oficinas.

LOS SERVICIOS

"La organización de los servicios se hará por el Director quien aprobará los ingresos en las salas y el dispensario. Los médicos especialistas serán responsables del tratamiento de los enfermos, según las especialidades a que pertenezcan y tendrán a sus órdenes a los médicos auxiliares y demás personal subalterno, a quienes dictarán los tratamientos que estimen oportunos.

"Es indudable que con la inauguración del nuevo Instituto de Cáncer, se habrá dado uno de los pasos de avance y de mayor importancia en nuestros servicios de Beneficencia Pública, y con ello se demostrará una vez más el interés grande que el Gobierno y la clase médica tienen en el adelanto científico y humanitario de nuestro país.

DE DIA EN DIA

LAS señales de los tiempos indican que uno no debe moverse de su casa.

Se multiplican, en efecto, las catástrofes de la circulación, cualquiera que sea el método empleado por los humanos para andar de la Ceca a la Meca.

Se hunden los barcos, se destrozan los globos, se estrellan los aeroplanos. Un ómnibus "de la Habana", en fin, no obstante los repetidos alardes de seguridad que esa Compañía le hace al público, se fué encima de un abogado que se mudaba (nuestro amigo el doctor Veiga) y no le dejó cristal sano, ni espejo que siguiera mereciendo ese nombre, ni silla capaz de guardar equilibrio estable. Habrá sobreentendido el lector que el Abogado no llevaba encima todos sus elegantes tarecos, pero para el caso es lo mismo. La avería tuvo necesariamente que dolerle, como golpes directos a las costillas; que no están las cosas para andar cambiando de moblajes, sin necesidad perentoria.

Y para que se vea hasta dónde vamos llegando en esto de naufragar, chocar, arrollar, etc., oigan ustedes este sucedido, que es rigurosamente histórico:

En la tarde del viernes último, nuestro amigo el señor Luis García, Administrador General de la Empresa "Cuba S. A.", iba en su lujosa máquina por la Calzada de Ayesterán. Cerraba ya la noche y los automóviles empezaban a encender sus reflectores. De pronto, el de nuestro amigo el señor García, chocó.

¿Que esto no tiene nada de particular para traerlo aquí a cuento? Pero, es que el choque fué ¡con un aura tiñosa! Sí señores, un aura tiñosa que fué a estrellarse contra el radiador de la máquina.

Y no vaya a creerse que es un caso sin complicaciones. Si el volátil hubiera sido un guanajo o una gallina, todo hubiera quedado reducido, cuando más a un caso de daño a la propiedad. Pero tratándose de un aura, la cosa es distinta. Gracias al criterio de la Inspección General de Caza y Fauna, ese pequeño buitre urbano está considerado en Cuba un animal sagrado y la Ley establece la prohibición de matarlas, sea con escopeta, puñal, con palo o con automóvil. Quien mata una, comete "auricidio". Hizo, pues, muy mal el señor García en no dar cuenta al Juzgado para haber dejado allí puesto en claro que no hubo premeditación ni alevosía y que de la nocturnidad más responsable es, en definitiva, la occisa, pues las auras no deben andar volando de noche, mientras que los automóviles sí pueden hacerlo, pues para eso llevan ojos especiales, como los buhos.

De todos modos, sea crimen (por imprudencia) o suicidio, la cosa prueba que ya no hay medio seguro de trasladarse de un punto a otro de la corteza terrestre; lo cual va haciendo pensar cada día a más gente en las delicias de la antigua política, que usaba este lema: "Cada uno en su casa y Dios en la de todos".

EN cuanto a Fierro, el simpático aviador mexicano parece que está en la duda de si se quedará en su casa o vendrá a la nuestra, donde le esperamos con los brazos abiertos.

La última vez que parecía dispuesto a salir, despegó, en efecto, si hemos de creer en la estación oficial de radio instalada en Chapultepec; pero volvió a pegarse a los cinco minutos.

Y nosotros, que somos pacientes, por temperamento, no nos molestamos por ese estira y encoge, pero sepa el señor Fierro que ya en la Habana hay periódico dispuesto a no informar que ha llegado el aviador, hasta que lo vea entrar de visita por la redacción, por entender que otra cosa hace sufrir la seriedad del periódico. (¡Lo que va de ayer a hoy!)

NOTAS PERSONALES

EL MAESTRO ORBON

En el hermoso trasatlántico "Cristóbal Colón" que zarpa hoy de nuestro puerto con rumbo a la Madre Patria, haciendo escala en New Yorw, embarca nuestro querido y admirado amigo el ilustre pianista don Benjamín Orbón, a quien acompaña su hijo Carlos Orbón, joven culto y estudioso que ha venido a pasar en Cuba una temporada de vacaciones al lado de su señor padre.

Lleven un felicísimo viaje tan distinguidos viajeros, son nuestros cordiales deseos.

EL GENERAL CARRERO

Tras varios meses de estancia en esta capital, embarca hoy para España en el vapor "Cristóbal Colón", el ilustre general del ejército español, excelentísimo señor Reinaldo Carrero.

Muy feliz retorno deseamos al distinguido general.

FUERTE BATIDA A LOS PERROS SERA INICIADA POR LA SEC. DE SANIDAD

El doctor Fernández pide a la Secretaría de Gobernación se exija el cumplimiento del art. 126 de la Ley Orgánica. —

LOS CANES CALLEJEROS CONSTITUYEN UN GRAVE PELIGRO EN EL VERANO

La Sanidad conoce numerosos casos de personas que han sufrido mordedura de perros. El raid tendrá efecto pronto

El doctor Francisco María Fernández, Secretario de Sanidad y Beneficencia, de acuerdo con el Director del ramo, doctor Fernando Rensoli, comenzará dentro de breve tiempo una enérgica campaña contra todos los perros callejeros que por la regular en estos meses de verano padecen de hidrofobia, poniendo en peligro la vida de los ciudadanos.

El Jefe de la Sanidad cubana en vista de las dificultades que a diario se le presentan al Departamento con las autoridades municipales, pues muchas de estas se niegan a combatir en la persecución de los perros, alegando no tener fondos consignados en presupuesto para tal fin, el doctor Fernández dirigirá por medio de un escrito al señor Secretario de Gobernación para que éste exija a los señores Alcaldes el cumplimiento del Artículo 126 de la Ley Orgánica de los Municipios que ordena se incluya en los presupuestos municipales las cantidades necesarias para esa campaña.

Ayer, precisamente, se presentaron en la Secretaría de Sanidad los señores Aurelio Izquierdo, vecino de la finca La Anita, G. de Melena, y Luis Castelló Alvarez, de Guasabacoa sin número, en esta ciudad, mordidos por perros.

D. Mariano Aramburo

En viaje a Estados Unidos y donde permanecerá por algún tiempo, para atender entre otros asuntos, a la edición de los tomos II y III de su obra "Filosofía del Derecho", sale hoy de esta ciudad don Mariano Aramburo y Machado, jurisconsulto de mundial renombre y sociólogo de altos vuelos.

Embarca en el "Cristóbal Colón" y este suelto de despedida, lo escribimos con el firme deseo de que el querido viajero vuelva pronto a la tierra cubana a la que tanto ama y honra, sin hacer de ello aparatosos alardes.

Que la estancia en los Estados Unidos le sea grata.

Casos y Cosas

UN LIBRO Y UNA ERRATA

Amigo Bernal — Evelio —;
hoy recibí tu misiva
y tu volumen de versos
"El Carrousel de la Vida".
Sin haberlo repasado,
te escribo estas cuatro líneas,
primero, para enviarte
las gracias más efusivas,
porque, honrándome de veras,
veo que me lo dedicas
— a mí y al señor Torriente
Director de "La Política" —;
y después para decirte
que en las cinco palabritas
que a manera de prefacio
lleva el libro, con mi firma,
hay una errata que casi
me ha producido fatiga.
Sobra un "de" que yo te juro
por mi honorable familia
que mis manos no escribieron
al llevarte la cuartilla.
No sé si luego tus versos
tendrán también repartidas
algunas más; pero creo
que habrá de causarte ira
ver que al comienzo del libro
haya metido esa **sílaba**
tan **requetefastidiosa**
el señor linotipista.
De todos modos, Evelio,
"El carrousel de la Vida"
lo comprarán mis lectores,
que ya conocen tu firma
y saben sobradamente
que ella sola se acredita.

Sergio ACEBAL.

ESTA TARDE CELEBRARA UNA JUNTA ORDINARIA LA COMISION ARANCELARIA

Esta tarde a las tres, como ya hemos publicado celebrará la Comisión de Aranceles, junta ordinaria, en el despacho del Secretario de Hacienda, para resolver distintos e importantes asuntos en cuanto a interpretación y clasificación de varias partidas del vigente Arancel.

COMBATA EL ARTRITISMO

y la insuficiencia nutritiva del hígado, estómago e intestinos, tomando en sus comidas las maravillosas

AGUAS DE MONDARIZ

Superiores por su gran poder tónico y su gran riqueza gaseosa natural.

SE RECIBE FRESCA CADA 15 DIAS

J. Calle & Co., S. en C.

OFICIOS 14. TEL. A-5580.

De venta en bodegas, cafés, boticas, etc.

FLORILEGIO LITERARIO-CUBANO

RECOPILACION DE POESIAS DE ASUNTOS PATRIOTICOS DE LA HISTORIA DE CUBA

La Sociedad "Ejército Martí", ha acordado recopilar todas las Poesías escritas por Poetas Cubanos sobre Cuba, Martí, Maceo, Máximo Gómez, Calixto García, Julio Grave de Peralta, y demás patriotas significados de cada pueblo, así como de los asuntos y fechas memorables de nuestro Calendario Histórico, con el objeto de editar Folletos que sean el más elocuente exponente de la inspiración de nuestros Poetas hacia la memoria de todas las grandezas de nuestras épicas campañas libertarias.

A TODA PERSONA QUE NOS ENVIE UNA O MAS POESIAS, LA SOCIEDAD "EJERCITO MARTI" LE RESERVARA UN EJEMPLAR DE CADA FOLLETO QUE SE EDITE.

Y esperamos el concurso de los Maestros y Maestras de las Escuelas Públicas y privadas de Cuba, alumnos de las mismas y de todos los amantes de las poesías que guarden en sus colecciones algunas de esta índole, tenga la amabilidad de remitir copia de las que posen a la siguiente dirección:

Sociedad "Ejército Martí"

LIBERTAD, NUMERO 129 HOLGUIN, ORIENTE, CUBA.

KOLYNOS limpia la dentadura, vigoriza las encías y purifica la boca entera. Sus ingredientes germicidas destruyen millones de microbios y protegen contra la caries, las infecciones de las encías y muchas enfermedades. Siéntese la boca limpia porque Kolynos la deja realmente limpia.

Proveedores de la Real Casa

CREMA DENTAL KOLYNOS

976

SUSCRIBASE AL "DIARIO DE LA MARINA"

COMPLETAMENTE ABATIDA DE SUFRIMIENTO

—Ahora gozando de la perfecta salud

Miles de mujeres sufren por años de dolores crónicos en la espalda que creen es debido al exceso de trabajo o estropeo. En efecto el dolor de espalda punzante y debilitante casi cierto es que procede de una enfermedad de riñones. Para esto no hay remedio más rápido y más seguro que las Píldoras De Witt de fama mundial. Verá su efecto dentro de veinticuatro horas.

Recomendadas por los médicos las Píldoras De Witt han sido vendidos por los farmacéuticos en todas partes del mundo durante cuarenta años y son un remedio seguro, cierto y eficaz en todos los casos de dolor de espalda, dolores de riñones, debilidad nerviosa, molestias por el ácido úrico, cansancio, abatimiento, reumatismo, ciática, lumbago, jaquecas, noches desveladas, mal gusto en la boca, etc. No contienen drogas peligrosas y pueden tomarse por niños pequeños y por hombres y mujeres de todas las edades. De venta en todas las farmacias bajo garantía definida de satisfacción o la devolución del pago. Pida y véase el nombre claramente impresa en la caja—Píldoras De Witt para los riñones y la vejiga.

EL REMEDIO CON LA GARANTIA

PILDORAS DE WITT para los Riñones y la Vejiga

Dr. Gonzalo Pedroso

CIRUJANO DEL HOSPITAL MUNICIPAL DE EMERGENCIA

Especialista en Vías Urinarias y Enfermedades Venéreas. Cistoscopia y cateterismo de los uréteres. Cirujía de Vías Urinarias. Consultas de 10 a 12 y de 2 a 5 p. m., en la calle Avenida de la República 254 R-16 Indf. 1 Enero.

Dr. P. M. Souza

Garganta, Nariz, Oídos. Hospitales de New York, Viena, Budapest, Habana. San Lázaro 226, de 2 a 4.

DR HERNANDO SEGUI

GARGANTA, NARIZ Y OIDOS

Prado, 38; de 12 a 3

DR. L. F. RODRIGUEZ MOLINA

CIRUJANO DEL "HOSPITAL CALIXTO GARCIA"

Profesor Titular de Enfermedades de las Vías Urinarias de la Universidad de la Habana.

Consultas: de 10 a 12 de la mañana y de 4 a 6 de la tarde.

Lamparilla, 86 y 88.—Tel. A-8454.

MARCAS Y PATENTES

LORENZO S. RUIZ

—En práctica desde 1912 —

Edificio Casteleiro, 401. Oficios, 18. Cable y Telégrafo "TRADEMARK" Tels.: I-5960 y A-9746.

HABANA

Omnibus de la Habana

Un viaje dentro de la Primera o de la Segunda Zona vale solamente

5 cts.

LA PRIMERA ZONA se extiende hasta la Calle Infanta y desde Marina hasta Agua Dulce.

LA SEGUNDA ZONA se extiende desde la Calle Infanta hasta La Sierra, o Calle 36 en Miramar y desde la Esq. de Tejas hasta la terminación de las rutas de la Víbora y Lawton.

Una carrera entre la Primera y la Segunda Zona vale 10 cts.

Los ómnibus salen del Parque Central para la Víbora, Lawton, Vedado, La Sierra, Almendares, Miramar y la Playa.

Para información acerca de nuestro Servicio Interurbano dirijase a nuestra

Terminal del Parque Central

Tel. M-2076

¡Viaje en Omnibus!

DR. PULGARON

Manzana de Gómez 465

Teléfono A-1862

PRIMERA Y SEGUNDA ENSEÑANZA, ENSEÑANZA SUPERIOR Y LATIN

Visitas y Avisos: de 5 a 7.

UNGUENTO PAZO

NO PADEZCA MAS DE ALMORRANAS

Este maravilloso ungüento le aliviará desde la primera aplicación. Cortará el mal a los cinco días. Póngalo a la prueba.

E. W. Grove

Señale con una cruz las horas en los cuadros grandes. Señale con una cruz los minutos en los cuadros pequeños.

CUPON Núm. 27

DIARIO DE LA MARINA CONCURSO DE VIAJES A LA EXPOSICION DE SEVILLA

El Reloj Parará a las ____ HORA Y MINUTOS ____ CON LETRAS

NOMBRE Y DOMICILIO DEL CONCURSANTE

Sr. .....

Calle ..... Núm. .....

Ciudad o Pueblo .....

(Se suplica nombre, dos apellidos y letra clara)

TELEFONO DEL CONCURSO A-7326

Viajar en la Gran Flota Blanca es un placer

perfectamente al alcance de sus posibilidades si toma en consideración lo reducido de nuestra tarifa:

Pasajes de ida y vuelta:

A New Orleans - $75.00

A New York - 130.00

Servicio semanal entre Boston, New York, San Francisco y Habana, Santiago de Cuba e importantes puertos de Centro América.

New Orleans, dos veces por semana

Le invitamos a pedir más detalles

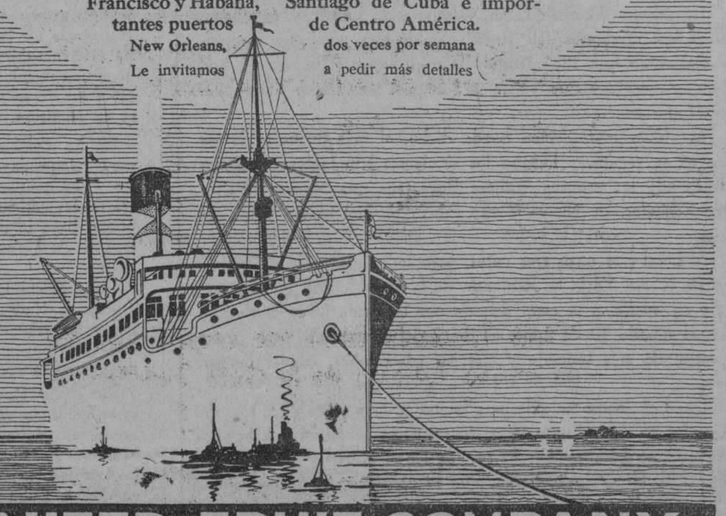

UNITED FRUIT COMPANY

"LA GRAN FLOTA BLANCA"

PASAJES PASEO DE MARTI 110 TELF. M-8268 — FLETES: MUELLES DE SANTA CLARA TELF. M-6978

M.E.C.D. 2016

DIVESRAS NOTICIAS E INFORMACIONES DEL MUNICIPIO DE LA HABANA

LA ELECTRICIDAD SUSTITUIRA AL ANTIGUO Y DEFICIENTE SERVICIO PUBLICO DE ALUMBRADO DE GAS

En la calle de Perseverancia se han efectuado ya, ante la presencia del Alcalde, las primeras pruebas del nuevo alumbrado.—El mayor doctor Gómez, despachó numerosos asuntos ayer

El alcalde en su despacho. — Ayer el alcalde estuvo en la Alcaldía, despachando los asuntos administrativos con los jefes de los distintos departamentos del Municipio.

Al saberse que el doctor Gómez Arias estaba en su despacho, numerosos vecinos atestaron los pasillos próximos al salón de trabajo del alcalde, deseosos de verlo para asuntos de índole particular. Muchos de estos visitantes eran aspirantes a destinos en la Administración Municipal, sabedores de que en el presupuesto vigente cuenta el doctor Gómez Arias con más de ciento cincuenta plazas de nueva creación.

Como hasta las dos de la tarde estuvo el alcalde en la Alcaldía, recibiendo al público, en compañía de sus secretarios particulares Pedro Jiménez y doctor Francisco Arango.

Por la tarde volvió nuevamente al palacio municipal el doctor Miguel Mariano Gómez, terminando el despacho de cuestiones oficiales, ya sin la preocupación del público.

El alcalde ha tenido que contestar en estos días cientos de cartas de recomendaciones. Para las plazas de nueva creación, dada la pésima situación económica en que nos encontramos, han surgido miles de aspirantes.

El alumbrado de gas desaparecerá. —Anoche el alcalde municipal, en compañía del arquitecto jefe del Departamento de Fomento, señor Govantes, estuvo presenciando las pruebas del nuevo alumbrado eléctrico, instalado en la calle de Perseverancia, en sustitución del de gas, que se suprime totalmente.

En cuanto esta innovación se termine en la citada calle, se comenzará a trabajar en la calle Lealtad, luego en la de Gervasio y así hasta conseguir suprimir por completo el alumbrado de gas en todo el término.

Para perpetuar la memoria del eminente tribuno Miguel Figueroa. Adhiriéndose a una iniciativa del actual presidente de la Cámara de Representantes, lanzada el domingo último al verificarse en el Cementerio un homenaje público a la memoria del que fué brillante tribuno y defensor de la ley abolicionista de la esclavitud, el alcalde ha dirigido ayer esta al señor Miguel Angel Céspedes, presidente del Club Atenas:

Recojo con devoción la idea lanzada en su brillante discurso por nuestro común amigo Rafael Guas Inclán, exhortando al pueblo de la Habana, en particular, y al de Cuba en general, para que, realizando una cuestación pública, contribuyan a levantar un monumento en esta ciudad al excelso tribuno Miguel Figueroa.

Y al sumarme a tan hermoso propósito, cumplo, doblemente, con los dictados de mi corazón, toda vez que me uno al merecido tributo, en memoria del esclarecido compatriota y aporto esta espontánea contribución al esfuerzo que ha de realizar la dignísima raza de color para conservar en mármol la figura imperecedera del cubano ilustre, que obtuvo en el Parlamento español la abolición de la infamante esclavitud.

Con esta misma fecha he comisionado a mis amigos Carlos Peláez, Francisco Castro López, Pedro Jiménez y Francisco Javier Sierra, para que, levantando el espíritu entre nuestros elementos afines, hagan práctica y efectiva esta idea.

Suyo affmo. amigo,

(f.) **Miguel M. Gómez.**

La facultad de la Alcaldía en materia de fijación de anuncios públicos. — El alcalde municipal doctor Gómez Arias, ha dirigido la siguiente comunicación al secretario de Obras Públicas, doctor Carlos Miguel de Céspedes:

Tengo el honor de acusarle recibo de su atenta comunicación del día seis del actual mes, que ha llegado hoy a mi poder, de cuyos particulares quedo bien impuesto.

Precisamente el día nueve vencerá el plazo concedido por el Reglamento General de Anuncios, dictado por esta Alcaldía y que fué publicado en la Gaceta Oficial de 9 de mayo de 1928. Transcurrida esa fecha, se procederá inmediatamente al estricto cumplimiento de sus disposiciones.

En ese Reglamento podrá conocer usted que cuantas sugestiones me hace en la comunicación que contesto están previstas. En cuanto a los toldos y cortinas, en 22 de junio del pasado año, se dictó un decreto que se está cumpliendo íntegramente.

Aprovecho esta oportunidad para rogarle que notifique a la Administración Municipal de cualquiera solicitud de anuncio, cuya tramitación se inicie en la Secretaría de su digno cargo, para evitar con ello tener que retirar anuncios autorizados por la Secretaría de Obras Públicas y que, sin embargo, están prohibidos por los Reglamentos Municipales. Tal sucede con las bambalinas anunciadoras de remates que se vienen colocando con consentimiento de esa Secretaría y que, sin embargo, a su instalación se oponen acuerdos del Ayuntamiento y disposiciones dictadas por esta Alcaldía.

En honor a la verdad hago constar que los permisos que en estos casos conceden ustedes están sujetos a la definitiva aprobación de la Alcaldía; pero como los solicitantes no le interpretan así y la Policía Nacional acepta como definitiva la autorización condicional, es preciso acudir a la interminable tramitación vigente para lograr que en cada caso se cumpla con la ley. Con la sugestión que anteriormente me tomo la libertad de hacerle, abrigo la certeza que se evitará todo este largo proceso.

Animado como usted de los mejores propósitos para embellecer el Término, cuya representación legal ostento, no dejaré un solo momento de luchar para lograrlo, en unos casos por iniciativa propia y en otros secundando su admirable actuación al frente de la Secretaría de Obras Públicas.

Quieren tomar posesión. — Han solicitado día y hora para tomar posesión de sus respectivos cargos, los señores José Francisco Taboada, cobrador de sillas en los parques y Francisco Fernández, agente de apremios.

Los Vehículos en Mal Estado que Circulen por la Ciudad, Serán Recogidos y Enviados a los Fosos

Los ómnibus que constituyen un descrédito del ornato público desaparecerán.—Para realizar esta labor, el Municipio ha pedido el concurso de la Policía Nacional.—Otras noticias

Habiendo vencido el plazo concedido por el Alcalde Municipal por su Decreto número 181 de fecha 17 de marzo del corriente año, a todas las Empresas de Omnibus para la pintura y reparación de sus carros en mal estado el señor Carlos M. Pelaez, Jefe del Departamento de Gobernación ha dado órdenes a los Inspectores señores José B. Capirot, Raul Villa del Rey, Alberto M. San Pedro y Antonio R. Campiña, para que procedan con el concurso de la Policía, a la detención y envio al Depósito Municipal de todos aquellos ómnibus que por su estado constituyan un descrédito al ornato público.

La remisión de los ómnibus al Depósito Municipal se verificará con sujección al Artículo 17 del Reglamento de Tránsito vigente, que copiado literalmente dice así: "Todo vehículo que por su estructura, estado de conservación o de limpieza o de pinturas desdiga de la cultura de la Capital, sea contrario a la higiene o a la seguridad de las personas así como ofrezca peligro por el estado de su mecanismo, será detenido y remitido al Depósito Municipal de donde no podrá salir hasta que su dueño preste fianza suficiente a juicio del Alcalde, para repararlo o adaptarlo a las condiciones reglamentarias y caso de que después de prestada la fianza se le vuelva a encontrar circulando en contravención con lo dispuesto, será detenido y se empleará la fianza en su reparación por los talleres municipales. Esta fianza será devuelta a su dueño tan pronto como presente el carruaje debidamente reparado o acredite haberlo retirado definitivamente de la circulación."

Es propósito del señor Carlos M. Pelaez, de que se cumpla fielmente el Decreto del Alcalde Municipal y en ese sentido ha dado órdenes terminantes al segundo Jefe del Departamento señor Martínez Arizala, para que con toda brevedad se dé comienzo a la labor encomendada a los Inspectores anteriormente mencionados, quedando así retirados del servicio todos aquellos ómnibus que por su mal estado constituyan un descrédito al ornato público. También, y a ese objeto, se ha solicitado el concurso del Jefe de la Policía Nacional.

NO ES "ACADEMIA DE BAILES"

Con relación a lo que se ha publicado de que era academia de bailes la sociedad Sport Club Rosa, situada en Gervasio 164, donde se promovió un fuerte escándalo el sábado último, el inspector del Departamento de Cultura, señor Lorenzo Balbi, ha informado que esa sociedad no es academia de bailes, sino una continuación de las antiguas fiestas de Boloña.

CONTRIBUYENTES

Los distintos juzgados de instrucción de esta ciudad, desean se les informe si son contribuyentes, los señores Santiago Ruiz Dihigo, Francisco Eragante y Román, doctor Domingo Chaple, Crescencio Gómez y Gómez Benjamín González de Chaves, Rafael Cermania, Alfredo Revoredo y Ojea, Rafael Menéndez Font y Francisco Hernández.

NO CONTRIBUYE.

La Sub-Estación de Policía de Luyanó dice que en el Caserío de Luyanó número 18-A. funciona sin licencia una barbería.

MENORES DELINCUENTES.

Da cuenta la Jefatura de la Policía Nacional haber trasladado a Guanajay a los menores Reinaldo Decesso y Balmaseda y Jesús Cortiña, sentenciados por los juzgados correccionales.

OBRAS SIN LICENCIA.

La Quinta Estación de Policía, comunica que en Perseverancia 36, se están llevando a cabo obras de construcción sin licencia municipal.

NO SE AJUSTAN A LAS ORDENANZAS.

Solicita el señor Francisco López, que por arquitectos municipales se inspeccionen las obras que se realizan en Concha número 127, las que no se ajustan a las Ordenanzas de Construcción vigentes.

Distintas Solicitudes Para Abrir Nuevos Comercios en Esta Capital

Con el propósito de abrir nuevos establecimientos en la Habana, solicitaron ayer licencias de la Alcaldía los señores M. Felipe Pérez, para almacén de viveres en Suárez 54; Ramón Arias, para subarrendador en Aguilera 42; Leonard J. Miles, para taller de vulcanizar en Paseo de Martí 13, Satue del Valle y Cía., para dulcería en Dolores 2; Alvarez y Cía., para juego de dominó en 10 de Octubre 357; Luis Martínez, para rastro en Habana 111; Rufino López, para venta de aves y huevos en el Mercado de Colón 177; Francisco Ortega, para frutería en Salvador y San Gabriel 74; y Manuel Fernández, para bodega en San Miguel y Gelabert.

BAJAS.

Solicitaron causar baja, los señores Ricardo Samuel, tienda de tejidos en Ricla 58; José Menéndez, juego de billar en 10 de Octubre 140; Emilio Masmonta, sedería en Factoría 65; Juan Gutiérrez, almacén de viveres en Concha y Arango; Asociación de Jovenes Cristianos, venta de tabacos y cigarros en Ave. del Brasil 15; Wey Wach, cantina en Finlay y Cuervo; y Manuel Rodríguez, barbería en Oficios 102.

LICENCIAS DE ESTABLECIMIENTOS DESPACHADAS.

La Sección de Licencias del Departamento de Impuestos, despacho ayer estas autorizaciones:

Por instalación de motores, José Salgado, en Gorgas 45; Manuel Peña, en el Mercado de Tacón 73; y Comp. Sweet Of Cuba, Lacoste 136.

Altas para establecimientos: José Otero, carbonería en Font 7; L. Perez y Méndez, tintorería en Ave. de la República 180; B. Sánchez, tienda de aves en 10 de Octubre 344; A. Barkín Smole, relojero en Ave. de Italia 114; Rogelio García y Cudeiro, barbería en Menocal 18; M. Iglesias y Vega, café en Baratillo 9; B. Gómez del Río, carnicería en Durege y Santa Irene; Fernández y Pérez, café en Narciso López 2; Cudick Vanshteu, tienda de imágenes en Brasil 88, E. Casanova y García, tabacos y cigarros en Zenea 108; y Samuel Pirchus, sastrería en Plácido 69.

Traspaso de establecimientos legalizados: F. Vilaboy y M. Pérez y Peláez, carnicería en Cienfuegos 50; A. Viñuela, puesto de tabacos y cigarros en San Isidro 29; José Durán, bodega en Mayía Rodríguez y Pasaje Infanta; J. Sueiro Vázquez y A. González, café en Máximo Gómez 412; y N. Soto Martínez, farmacia en Ave. de Los Pinos 10.

Se ha tomado razón por traslados de estos comercios: A. Lorenzo, bodega en Ave. de Nodarse 10; D. Menéndez, bodega en Av. del Brasil 135; Weidner y Angel, fabrica de calzado en Acosta 58; E. Bartulis, fotografía en Cuba 15; y M. Rodríguez, salón de limpiabotas en Agramonte número 32.

SEGUROS WHITNER
OBRAPIA 23.
The London Assurance Londres. Ing.
INCENDIOS Y AUTOMOVILES
ACTIVO:: $60.000.00.00.

MISCELANEA

ESTAFETA

Sr. Antonio de J. Solís del C.
Calle 23. 283. Vedado.
Muy señor mío:

Después de agradecerle muy sinceramente las frases de elogio que dedica a esta sección de anuncios entreverados con alguna que otra nota de actualidad, siento manifestarle que ha padecido un error al decirme:

"Pocos días ha, comentó usted desfavorablemente la costumbre adquirida por algunos residentes de la ciudad, de ambular por las calles con el sombrero en la mano", etc.

Fáltenme los cigarros especiales de La Gloria si he dicho tal cosa.

Yo no he comentado desfavorablemente el que se lleve el sombrero en la mano ni en la cabeza; es cuestión de gustos, cual el tomar sidra Cima y usar corbatas Rusquellanas. Como el querido amigo y compañero Sergio Carbó, dijo que la principal característica de los **pepillitos** consistía en no usar sombrero, refuté la apreciación del cofrade diciendo que en Europa forman legión las personas serias y de gran prestigio que no usan sombrero durante la estación estival. Como formo parte de los **sin sombrero,** no por pedantería, y sí por comodidad, me pareció lógico poner los puntos sobre las íes, como se los pondría al que confundiese la exquisita Cerveza Llave con los deliciosos refrescos de frutas que sirven en La Bilbaina, de Neptuno 1. Dos cosas buenas, pero distintas.

Efectivamente. Ahora los **pepillitos** han invadido las sombrererías todos asustados y no por eso han de dejar de ser lo que son, porque ni el mal está en la ropa, ni el **pepillismo** en no usar sombrero. Uselo pues el que le de la gana, que yo sin él andaré hasta que una ola de frío me lo haga poner.

Y nada más, señor Antonio de J. Solís del C. Créame muy reconocido por la lección sobre el efecto que hace el sombrero **"en los poros de la piel y el calor irradiado por el sol atravesando el receptáculo que cubre el cráneo en el que se vincula el centro propulsor de las ideas y hace contraer espasmos atrofiantes de las positivas evoluciones mentales".**

El día que dé usted una conferencia sobre ese tema se hace usted tan popular como el chocolate de La Gloria y Los Precios Fijos.

Sr. Alberto González.
Armas 50.

Bien hace usted en reconocer que el asunto por usted tratado no es de mi incumbencia. Siendo ello así, lo único que me toca hacer es entregarle su carta al doctor Lorenzo Frau Marsal y quizás haga que eso se remedie.

Y nada más. Si necesita música ya sabe que en la Casa Iglesias hay de todo y si por desgracia es usted diabético no deje de ingerir los alimentos Heudebert que recibe la Casa Recalt.

Sr. Mariano Laguarda.

No me son desconocidas muchas de las cosas buenas que tienen implantadas en los E. U., pero como "no hay pega, que no tenga mancha negra", entre lo bueno tienen también lo malo. Esa Ley Seca ideada por Mr. Volstead, es de lo más antidemocrático que puede haber. Es, en fin, un error tan grande como no acudir a Le Trianon cuando se necesita un objeto de arte.

Para nadie es un secreto que quien tiene dinero puede tomar en New York cuanta bebida quiera. Siendo ello sí, la prohibición es de hecho solo contra los pobres.

Ya sé, mi querido señor, que "en todas partes cuecen habas y en la **nuestra** a calderadas". Primo de Rivera ha hecho cosas buenas, regulares y malas; pero están en mayoría las buenas, no me lo negará usted"...

Respecto al recorte que me envía, ¿qué voy a decirle?... Hay cosas que no las puede tratar uno sin que se le suba la sangre a la cabeza.

Créame su sincero servidor y no olvide La Rusquella cuando necesite pañuelos, corbatas, calcetines, camisetas de finísimo hilo, etc., etc.

Dora.

Un consejo, señorita Dora. Esa consulta debe hacérsela a su señor padre, mamá, hermano, tía, primo, etc. En caso de estar sola en el mundo, confíele el caso a una amiga de confianza.

¿No cree que tengo tanta razón al decirle eso, como la que me asiste al recomendar a los faltos de vista la gran óptica "Argos", sita en Neptuno 23, muy cerca del cine "Encanto"?

Manuel Fernández Pedraja.

Para encontrar esos datos que usted me pide, tendría que pasarme horas y más horas, acaso semanas y semanas, revisando la colección de este DIARIO. Perdóneme: no tengo madera de mártir, ni aspiro a formar parte del santoral para que cuando muera me pongan en las hojas de almanaque figurando como San Luis Somines, periodista y mártir.

Ahora, lo que no tengo inconveniente en decirle es que el legítimo Beaver Board sólo se vende en la ferretería Los Dos Leones, de Galiano y Virtudes.

Amenizando.

Una anécdota de Aparisi y Guijarro.

En 1865 don Antonio Aparisi y Guijarro se dejó la barba entera. Hasta entonces había llevado bigote corto y perilla imperceptible debajo del labio inferior.

Uno de sus amigos, al ver que Aparisi se dejaba la barba como los revolucionarios de aquel tiempo, le dijo:

—Hola, don Antonio; a lo Garibaldi!

Y Aparisi contestó:

—Es necesario, amigo mío, quitarles el privilegio.

Con poco dinero puede ir elegantemente vestido yendo a Havana Sport que está en Monte, frente a Amistad. Hay trajes para caballeros y niños de todas clases y sus precios no tienen competencia.

El "simón" de Rubinstein.

El maravilloso Rubinstein, tan admirado como los Petit Cetros de Partagás, había sido invitado en Viena en casa de la Princesa de Metternich; el genial concertista encantó a la más rancia nobleza austriaca. Ya mediada la noche, después de la fiesta, el portero de la Princesa llamaba a los cocheros de los invitados, según costumbre, gritando con voz estentórea.

—El tren de Su Alteza el Príncipe Esterhazy. El tren de Su Alteza el conde de Neiperg, etc., etc.

Cuando salió Rubinstein, rodeado de sus admiradores, el portero gritó con desdén:

—¡El "simón" del pianista!

La corona que usted necesita para ofrendarle al ser querido la tienen los señores Novoa y Co., de Sol 70. Son de finísimo biscuit y duran una eternidad.

Una anécdota de Dumas hijo.

Moccton, autorcete de ínfima categoría, estrenó una comedia que, gracias a la claque, se salvó. Pocos días después se estrenó, con éxito enorme, en el mismo teatro una genial producción de Dumas (hijo).

Moccton, en un entreacto, llegó al saloncillo, y con el deseo de amargar la satisfacción que en su triunfo experimentaba el inspirado autor de "La Dama de las Camelias", dijo:

—En las butacas de orquesta hay un espectador que se ha pasado todo el acto bostezando...

Alejandro Dumas se limitó a responder:

—Ya sé quién es. Es un amigo que se ha estado acordando del estreno de anteanoche.

Cualquier efecto de sport que usted necesite de las más acreditadas marcas se lo venden los señores Silva y Araoz, "Casa Fúfiri", que está en O'Reilly 87, entre Villegas y Bernaza.

Pensamientos.

—Una mujer que ha amado verdaderamente y ha sufrido un desengaño mira a los enamorados con los ojos de una madre que ha perdido a una hijita y ve a las otras niñas jugar a las muñecas.

—No son las traiciones femeninas las que nos enseñan a desconfiar de las mujeres, sino las nuestras.

Meses y meses permanecen inalterables los alimentos de fácil descomposición, teniéndolos en una nevera Bohn Siphon. Véalas en Cienfuegos 18.

Usted debe saber que...

Un diamante dividido en dos se desvaloriza. Los dos fragmentos juntos valen mucho menos que la piedra primitiva. No pasa lo mismo con los metales preciosos; un lingote de oro, por ejemplo, partido en dos, vale tanto como uno entero.

A los primeros síntomas de pesadez tras las comidas, empiece a tomar la Pepsina y Ruibarbo del doctor Bosque y evitará la dispepsia.

CANTARES

¿Y eres tú la que me dices
que dé tu amor al olvido?
¡Qué fácil es dar consejos!
¡Qué difícil es seguirlos!

Soñé que te iba olvidando,
y mira tú si te quiero,
que por no soñarlo más
paso las noches despierto.

José DOZ DE LA ROSA.

No se equivoque. Para ir al estudio fotográfico del gran Gispert tiene que penetrar por los grandes almacenes de juguetería Los Reyes Magos.

De utilidad.

Para limpiar el terciopelo negro o de tonos obscuros, se frota fuertemente con una corteza de tocino bien desprovisto de éste y quedando únicamente lo adherido a la corteza.

Ha de cuidarse de extender bien el terciopelo, frotar siempre en la misma dirección que haya arrugas.

MARMOLES. LOS MEJORES "CASA MANFREDI"

La nota final.

Convidáronle a un bebedor a un banquete, y al verse con siete u ocho copas delante se sintió feliz.

El criado fué a echarle agua, él acercó la copa más pequeña.

—Mire usted que es agua—le dijo el criado.

—Pues por eso—respondió él—las copas grandes las guardo para el vino.

Hoy está de turno la gran farmacia del doctor Morales, sita en Reina 71. Pida a los teléfonos M-1229 y A-4343, las medicinas que necesite.

El colmo de un forzudo.
Doblar una esqina.

Luis M. SOMINES.

SE QUEJAN LOS EMIGRADOS DE QUE NO SE CUENTA CON ELLOS PARA EL CAMBIO DE NOMBRES A LAS CALLES

En este sentido, y advirtiéndole que se proponen defender los nombres de los patriotas, se han dirigido al Alcalde habanero. Traspasos de automóviles.—Noticias sobre vehículos

La Asociación de Emigrados Revolucionarios se ha dirigido al Alcalde, para quejarse de que ni el presidente de esa organización ni el de la del Centro de Veteranos de la Independencia, no figuren en la comisión designada por la Alcaldía, para tratar acerca del cambio de nombres a las calles. Agrega el comunicante, que sería una ofensa quitar nombres de patriotas para sustituirlos con otros de personas que tiranizaron a Cuba, proponiéndose la Asociación reclamar a esta generacion el respeto debido para los que se sacrificaron por Cuba.

DATOS SOLICITADOS

A la Aduana del Mariel pide a la Alcaldía de la Habana se le informe si está al corriente en el pago de la matrícula marítima el dueño de la embarcación Cubtenise, folio número 3190.

MULTAS

La Jefatura de la Policía Nacional remitió a la Alcaldía 143 notificaciones de multas por infracciones de la Ley del Cierre y de las Ordenanzas Municipales, procediendo 37 de la Sección del Tránsito, 25 de la Oncena Estación y el resto de los otros prescintos.

TNTULOS DE CHOFER

Interesa el señor Pascual Núñez, se le entregue su título de chofer número 9873, que se le extravió y que sabe fué enviado a la Alcaldía por la policía.

La Décima Estación de Policía ha remitido al Municipio, el título de choger del señor Pedro Pablo Kesel, que se le ocupó a éste, por estar dicho documento en estado de deterioro.

Y la Sexta Estación envía el del señor Guillermo Suárez y García, número 516, ocupado por igual motivo.

ASPIRANTES

Deseando ser examinados de choferes, han solicitado exámen de la Olcaldía, los señores Hipólito Blazquez y Ovejero, Pedro Celestino Pérez y Rueda, Conrado Antonio Valdés y Lazo y Evaristo Rodríguez Jorge.

AUTOMOVILES DEL GOBIERNO DE LA PROVINCIA

El Gobernador de la Provincia solicita la inscripción de los automóviles del Gobierno Provincial, marcas Hupson y Cadillac.

TRASPASOS DE AUTOMOVILES

Relación de transpasos de automóviles que fueron legalizados en la Jefatura del Departamento de Gobernación, por las siguientes personas: José Suárez Alvarez, a Benjamín Suárez Alvarez, un Ford, chapa 14762. Angel Vilanova a la señora Angelina del Valle, un Ford, chapa 1570. Santiago Fernández Yebra a Manuel Vázquez, un Chevrolet, chapa 17946. Lawrence B. Ross Corporation a Israel Cantón, un Chevrolet, chapa 896. Lawrence B. Ross Corp. a Domingo Papa, un Dodge Brother, chapa 34567. Cuban Importing Company a Jovito Fernández, un Estrella, chapa 15639. Alvaro Fernández a Roberto B. Peña y Hernández, un Chevrolet, chapa 15954. Roberto B. Peña y Hernández a José Viana, un Chevrolet, chapa 15557. Bernardo García a A. Adan, Dodge Brother, chapa 33799. Imperial Automobile Co., a José Torres Moruelles, un Chrysler, chapa 17552. Arturo Guichard, a Daniel Saumarin, un Camión Ford, chapa 1175. y Rafael Rey a Fernández y Compañía, un Essex, chapa 5000.

MOVIMIENTO DE PERSONAL

Por el Alcalde ha sido nombrada la señora Clemencia Díaz, comadrona de los Servicios Sanitarios Municipales. También fueron hechos estos otros nombramientos: Gustavo Borrel, ordenanza; Hilario Rodríguez agente de apremios, en lugar del señor Francisco Villegas, que ha sido declarado suspenso de empleo y sueldo.

SI PERCIBEN SUELDO

La Comisión Revisora de Pensiones solicita se le informe si perciben suedo o auxilio alguno del Municipo, los señores Jacinto Odelin y Odelín y Pedro Delgado y Bouza.

El doctor Enrique Mazas. — El doctor Miguel Mariano Gómez firmó ayer un decreto nombrando al doctor Enrique Mazas, letrado consultor de la Administración Municipal con el haber de $4.800 anuales.

Diplomas de Socios de Honor en la Asociación de Emigrados. — Ha sido invitado el alcalde por la Asociación Nacional de Emigrados, para la sesión solemne que tendrá efecto el día catorce de los corrientes, a las nueve de la noche, en el local social.

En este acto se entregarán los diplomas de socios de honor por servicios prestados a la libertad de Cuba a las siguientes señoras: Josefa Pina viuda de Sánchez; Victoria S. viuda de Bonachea; Celia Poyo de Delgado; Melitina y Angela Aspeitia; María Luisa y Fredesvinda Sánchez; Mercedes Revillar viuda de Martínez Ibor; Susana Echemendía de Mederos; Emma Hava de Sánchez y Caridad Cavé.

También se rendirá homenaje al señor Ignacio Piñar y Pérez, cuarto vicepresidente de la institución, por sus revelantes servicios prestados a la patria y a la colectividad.

VEANSE más noticias de Municipio en la página 5.

HOY
10 de Julio

Se efectuarán a las 12 de la noche los cambios de números anunciados oportunamente a los respectivos abonados.

Motiva estos cambios, la creciente demanda de servicio en el área de nuestras oficinas Centrales y el excesivo tráfico de Comunicaciones entre determinados grupos de aparatos, lo que requiere que ciertos números de teléfonos se cambien por otros.

La nueva Edición de la Guía será repartida entre los días 11 y 16. Durante estos días al llamar a cualquier teléfono, cuyo número haya sido cambiado, el Centro contestará dando el nuevo número.

Toda llamada debe ser consultada en la nueva Edición de la Guía Telefónica

CUBAN TELEPHONE COMPANY

Los males de los riñones incapacitan al hombre para el trabajo

He aquí un hombre que, como otros miles, prosiguen su trabajo, a pesar de estar enfermos de los riñones. Debería intentar primero componer sus riñones, en lugar de querer componer lo que no forma parte de su organismo y de su vida.

Muchas personas se dan cuenta de los peligros que presentan las enfermedades de los riñones, pero hay millones de ellas que lo ignoran en absoluto. ¿Sufre Ud. de dolores de cintura, irritación o sedimentos en la orina, jaquecas o debilidad general. Estas son las señales de peligro. No retarde Ud. su curación. Las Píldoras de Foster para los Riñones son el remedio eficaz para las afecciones de los riñones, según lo demuestra el hecho de que las han usado millones de personas durante cerca de medio siglo. Haga cesar ahora los síntomas peligrosos y evítese dolores y sufrimientos. De venta en las farmacias, boticas y droguerías. M.R.

PÍLDORAS DE FOSTER

REFLECTORES X-RAY

Para Vidrieras Artísticas

Todos los expertos decoradores convienen en que una iluminación perfecta, agrega considerable distinción al adorno de cualquier vidriera.

El reflector X-RAY que se ilustra, es solo uno de los dieciseis tipos de Reflectores X-RAY, diseñados para adaptarse al tamaño y naturaleza de las exhibiciones en vidrieras.

Cía. Cubana de Electricidad

Ave. de Italia y J. C. Zenea Galiano y Neptuno - Departamento Comercial Teléfono: M-6914 Habana

M.E.C.D. 2016

LOS TRABAJOS DE LA CARRETERA CENTRAL

De Guanábana a Limonar Cierran el Paso

Obedece esta medida a las obras necesarias en el puente Canimar sito en dicho tramo

Teniendo que efectuar importantes trabajos en el puente Canímar en el tramo de la Carretera Central entre Guanábana y Limonar, a fin de que sirva de desviadero, mientras se construye el nuevo puente de la Carretera Central en aquel lugar, el doctor Céspedes ha dispuesto que se cierre el tránsito público en dicho tramo, durante cuarenta y ocho horas, o sea el jueves y viernes de esta semana. El doctor Céspedes llama la atención de la medida adoptada a los automovilistas, a fin de que no sufran las consiguientes molestias.

OBRAS DE REPARACION

Han sido aprobados los pliegos de condiciones para la subasta de las obras de reparación del faro Caimán Grande de Santa María, situado en el cayo de su nombre, cerca del puerto de Caibarién.

NUEVE MIL REPARACIONES

El Subnegociado del Acueducto da cuenta en el informe semanal rendido al Secretario del Ramo, de haber verificado nueve mil reparaciones por el personal encargado de estos trabajos, en 3,650 casas que fueron visitadas.

También da cuenta de los trabajos ejecutados en nuevas instalaciones de servicios, hidrantes, válvulas, etc.

SECCION DE PASAJEROS

Por la Sección de Pasajeros y Equipajes de la Aduana de la Habana, de la que es Jefe el señor Avelino Velasco, se nos han facilitado los siguientes datos estadísticos.

Llegaron un total de 4,414 pasajeros de todas las procedencias los que presentaron a despacho 9,275 bultos de mercancías de los que fueron extraídas objetos que abonaron la cantidad de $2.455.00 por derechos de Aduana.

Este movimiento se refiere al mes de junio pasado.

Con respecto a los ingresos obtenidos por dicha sección en el año fiscal 1927 al 28, arorjaron la cantidad d $59.031.94 lo que representa un aumento de $18.555.42 en comparación con el año anterior.

OTROS INFORMES

También rindieron sus informes los Negociados de Alcantarillado, Análisis de Agua, Sección de Policía, Negociado de Calles y Parques y División de Obras.

EL PRESIDENT MONROE

De New York llegó ayer el vapor americano President Monroe, que conduce carga y numerosos pasajeros que darán la vuelta al mundo.

EN EL VAPOR "HEREDIA" LLEGADO AYER VIAJAN MUCHOS PERIODISTAS PERTENECIENTES AL DIARIO DE NEW ORLEANS "EVENING TRIBUNE"

Estos periodistas que van en uso de vacaciones, viajan en compañía de sus familias, varios de ellos, y desembarcaron con el fin de visitar la Habana, de la que han quedado muy satisfechos.—Pertenecen a los varios sectores del diario

PROCEDENTE DE VERACRUZ TOMO PUERTO, AYER, EL CORREO ESPAÑOL "CRISTOBAL COLON", EL QUE SALDRA HOY PARA VARIOS PUERTOS ESPAÑOLES

Llegó a nuestro puerto un yate norteamericano en el que viaja un religioso de la raza de color en compañía de sus familiares.—Llegó a Santiago de Cuba el vapor "Alicante"

Procedente de New Orleans, llegó ayer el vapor americano Heredia, de la Flota Blanca, que trajo carga general, 9 pasajeros para la Habana, y 70 en tránsito para Cristóbal y otros puertos.

Los pasajeros de tránsito de este barco son casi todos miembros de la redacción, administración y talleres del diario de New Orleans "Evening Tribune", quienes van de vacaciones.

Los mencionados periodistas, muchos de los cuales viajan con sus familiares, desembarcaron para visitar la Habana.

EL MEXICO

Directo de New York, llegó ayer el vapor americano México, de la Ward Line, que trajo carga general, 8 pasajeros para la Habana y 68 en tránsito para puertos de Méjico, para donde salió ayer tarde.

En este barco llegaron el artista Rodolfo Hoyos, señor Jorge Patrón y señora.

UN YACHT CON UN RELIGIOSO

Ayer fué puesto a libre plática el yacht americano Gespel V311, que había llegado en la tarde del pasado sábado, pero que por tener que abonar derechos extraordinarios sus ocupantes, determinaron esperar hasta ayer, lunes.

En la pequeña embarcación que viene al mando del piloto Louis Williams, viaja el religioso J. W. Miller, de la raza de color con sus familiares.

EL CRISTOBAL COLON

A las seis de la tarde de ayer tomó puerto procedente de Veracruz, el trasatlántico español Cristóbal Colón, que trajo carga genreal, 38 pasajeros para la Habana y 213 de tránsito para New York, Coruña, Santander, Gijón y Bilbao, para donde zarpará hoy llevando numerosos pasajeros.

Llegaron en este vapor los señores Carlos Riera, Cónsul de Cuba en Ciudad Méjico; Rafael C. Rodríguez, Julia García, Blanca y Ofelia Asvensio, Federico Rodríguez, Carolina Pardo, Carlos R. Bustamante, María Cuervo, José Novelo, Jacinto López, Rodrigo Serrano y señora, Carlos Riera, Francisco Casais, Leonardo L. Cary, Beatroz Ibarra, Sofía Rico, Felisa y Carmen Ortega, Dolores Andrade, Esperanza Fidero, Gregorio Perera, y el trio Garnica Asencio que vienen a actuar en la Habana, y Concepción Amaya Viuda de Muguersa y su hijo Carlos.

Precisamente ayer dieron comienzo las sesiones del juicio oral de la causa instruida con motivo de la muerte del señor Muguersa, en los salones del Ayuntamiento de Guanabacoa.

LOS QUE EMBARCAN

En el Cristóbal Colón, embacarán Manuel Abascal, Mariano Aramburo Verona, María Muñiz, Dora C. Enrique Cueto, Caridad Dominica Bayola, Juana C. Esquivel, Silvia B. Amador Méndez, Manuel Velez Fernández y familia, Gerardo Escalante, Elisa Ruiz Bedoya, José María Pomar, Obdulia Torres, José Sierra Armendariz, Petra Carrasco, Eugenio Gómez, Francisco Hernández Díaz, Dionisio Gutiérrez, Manuel Fernández, Fermina Redondo, José Ramón Alvarez, Agustín Campos, María Z. de Campos, José Aday Gil e hijos, Juan B. Llorente, José Vidal, Josefa Moros, José Noriega, Pedro Rojas Rubio, Benito Permay, Isabel María Fernández, Dominga Rojo, María Permay e hijo, Reynaldo Carreño, Angel Otero Botana, Angel Ríos Fidalgo, Ana María Ríos, Ricardo López Cercilleto, Encarnación Comunión, Rosa López, José María Abelenda y familia.

Francisco Vallejo Reyes y familia, Florentino Pardo González, María Gali de Pardo e hijo, Constantino Sánchez Vizcaino y Balbino Alvarez Noval.

El compositor y maestro Benjamin Orbón, Severino Fernández Alvarez, Macario Rodríguez y familia, Graciano Puyol Rodríguez, Guadalupe de Cela Gamboa, Celestino García Méndez, Catalina Suárez, Retsa, Digna y Dulce María García, Jesús Fernández Victorero, María Canoura, Jesús Cao, Rafael Valle Corrales, Pio Junco del Pandal, Guadalupe, José Ramón y Antonio Fernández, Marcial Loredo Aparicio, Manuel Lada Fernández, Casiano Moreda Alvarez, Bernardo Gutiérrez Rodríguez, Ramón Huergo Rodríguez, David Alvarez Vázquez, Ceferino Pérez Alvarez, Manuel S. Suárez Martínez, Justo Colunga Alonso y familia.

SALIDAS

Los siguientes barcos salieron ayer: el México, para Progreso; el inglés Ryununn, para Antillas; el San Gil, para Puerto Castilla; el Munrio, para Belice; el Governor Cobb, y el ferry para Key West, y el Santa María, para Cristóbal.

EL GRANADA

De New Orleans llegó ayer el vapor hondureño Granada, que trajo carga genreal y pasajeros, entre ellos los señores Francisco Riera, Indalecio González, Alonso, Ramírez y otros.

NOTICIAS DE LOS TRASATLANTICOS ESPAÑOLES

El señor Manuel Otaduy, Agente General de la Trasatlántica Española en la Habana, ha recibido las siguientes noticias sobre los barcos de la compañía destinados a la carrera de Cuba.

El vapor Alicante, que tomó la carga para Santiago de Cuba y New York, que traía el vapor Montevideo, llegó a Santiago de Cuba.

El vapor Manuel Calvo, llegó felizmente a New York, procedente de la Habana, para continuar viaje a Cádiz y Barcelona.

Con respecto al Sebastián Elcano, si bien no se habían recibido noticias de la salidad de dicho barco de Cádiz para Canarias, Santiago y Habana, en su viaje inicial, estímase que ya esté todo listo para que pueda salir el próximo sábado.

Es muy posible que tanto el señor Otaduy como el Inspector General de la Trasatlántica señor Félix Fernández de Castro, vayan a Santiago para volver a la Habana en el Sebastián Elcano.

LA RUTA DE LA FLORIDA

En el vapor Cuba, de la Peninsular Occidental S. S. Co., llegaron ayer tarde, 98 pasajeros entre ellos los señores Francisco Arango e hijo, Domingo Quintana, Luis M. Rodríguez, Amelia Arocha, Néstor Cresmata, Brígida Zayas, Eugenio Galán, Francisco Duque, Alberto B. Varona y familia, Constantino Fernández, Julián Mc Vomal y familia, Armando de la Vega e hijo, y otros.

Por la misma ruta y en el vapor Governor Gobb, embarcarán Joaquín de Velasco y familia, Antonio González, Delfina Castillo, Alberto Villalón, Juan Abreu, Alejandro Robert, Domingo Galdos, Samuel L. Salsin y familia, Juan Carbonell y familia, Samuel S. Asia y familia y Francisco Vila.

EL CRUCERO "CUBA"

El crucero "Cuba" que se encuentra efectuando un viaje de instrucción con los Guardias Marinas de las Escuelas Navales del Mariel, ha continuado nuevamente su recorrido después de rellenar sus carboneras y hacer víveres en el puerto de Cienfuegos, a las siete de la mañana del domingo, 8 de los corrientes.

EL SAN GIL

El vapor inglés San Gil, llegó ayer de Boston, con carga general.

LLEGARON

El vapor noruego Guimy, llegó de New Orleans, con carga general; y el ferry Henry M. Flagler llegó de Key West.

DESOBEDIENTES

Francisco González vendedor amblulantes fué arestado por que tripulaba una cachucha, sin tener permiso para dichas ventas.

Abelardo Docal, chofer, fué arrestado por haber desobedecido a la Policía; Justo López, de Suárez número 61, fué arrestado por que molestaba a los turistas del "President Monroe".

Del Concurso de Viajes a la Exp. H. A. de Sevilla

Fotografía del reloj del "Concurso de Viajes a la Exposición de Sevilla", en la que se ve la posición del contrapeso, en los momentos de empezar a andar para el vigésimo séptimo escrutinio. Hora las 7 en punto.

LAS 5.34 MARCO EL RELOJ PARA EL VIGESIMO SEXTO ESCRUTINIO Y A LAS 7 EMPEZO A ANDAR PARA EL VIGESIMO SEPTIMO

Ayer lunes a la hora de costumbre, en presencia de numeroso público y del Notario doctor Alberto Carrillo y Pintó, procedimos a descubrir la esfera del reloj para los efectos del vigésimo sexto escrutinio. Las 5.34 resultó la hora y minutos válida para dicho escrutinio y a las 7 fué puesto nuevamente en marcha para el vigésimo séptimo.

NOTAS DEL CONCURSO

Francisco Fernández. Por haber encontrado su cupón acertado, lo hemos incluído entre los ganadores del vigésimo quinto escrutinio.

El Cuello Flexible Original

NO ES almidonado, pero sí elegante de apariencia; no se arruga, pero es cómodo.

El cuello semiflexible Van Heusen, de una pieza, ajusta admirablemente, pero ni aprieta, ni irrita, ni se frunce. No pierde su nitidez durante el día y se lava con la facilidad de un pañuelo.

Es el cuello ideal: el que Ud. buscaba. Lo venden las buenas tiendas, en diversos estilos y a moderados precios.

Distribuidores:
MENENDEZ PERNAS Y CIA.,
La Habana

VAN HEUSEN
El Cuello Más *Elegante* del Mundo
PHILLIPS-JONES CORPORATION — ELEGANTE — NEW YORK E. U. A.
2

MAS NUTRITIVO, MAS SANO, MAS BARATO

GOFIO ESCUDO

Industria cubana

Totalmente libre de sustancias artificiales

(La harina de maiz "ESCUDO" se vende en paquetes de una libra y saquitos de cinco)

J. A. PALACIO Y CIA.

¡¡MATERNIDAD!!
ES MADRE DOS VECES LA QUE DA A LUZ Y CRIA

CERVEZA INGLESA

CABEZA DE PERRO

Desde hace muchos años y en todo el mundo, Maternidad y Cerveza inglesa Cabeza de Perro son complementos recíprocos. Esta conjunción admirable es obra de la culta clase médica.

Así, las madres que durante la gestación y lactancia toman Cerveza Cabeza de Perro, crían hijos sanos y robustos; los preservan de los peligros que toda alimentación artificial implica.

Consulte con su médico; él dirá que debe tomar Cabeza de Perro.

Distribuidor: C. CONDE. Pedidos: I-2736 y A-2568.

EL ESTREÑIMIENTO LO CURA EL AGUA ESPAÑOLA
CHESALTA
M. CABRERA Y CIA. TELF. A-0342
REMEDIO INFALIBLE. ES AGUA DE MESA MUY AGRADABLE

M.E.C.D. 2016

NOTICIAS DEL MUNICIPIO HABANERO

LOS PROPIETARIOS E INDUSTRIALES DE CERRO Y VILLANUEVA SOLICITAN VARIAS MEJORAS EN ESOS BARRIOS

Una comisión de la Asociación constituída por éstos, visitó a la Administración Municipal de la Habana exponiendo sus justas razones para recabar la realización de estos trabajos

Una Comisión de la Asociación de Propietarios, Industriales y vecinos del Cerro y Villanueva, integrada por los señores José Llamosas, Manuel M. Pazo, Enriue Beltrán, José Huerta y Nicolás Pazo, todos ellos prestigiosos miembros le la Junta de Gobierno de la expresada Colectividad, celebraron una importante y extensa entrevista con el señor Jiménez Pozo, Secretario de la Administración Municipal de la Habana, interesando distintas e importantes mejoras que son de indispensables necesidad llevar a efecto a la mayor premura en el barrio del Cerro.

El asunto de mayor interés tratado en la reunión se refirió al alumbrado eléctrico, que resulta verdaderamente deficiente. En las distintas ocasiones que los propitarios, industriales y vecinos del barrio del Cerro han pedido el mejoramiento del sistema de alumbrado siempre han encontrado como fundamento que se opone a tan justa solicitud el deficit del Ayuntamiento con la compañía proveedora de fluido eléctrico. Mas en esta ocasión ha desaparecido esa razón, y el señor Jiménez Pozo prometió hacer llegar la solicitud a manos del doctor Miguel Mariano Gómez, el cual la atendería debidamente dado que se trataba de una urgente necesidad lo que se interesaba y ya ha desaparecido el obstáculo que se oponía a la realización de lo que con tanto entusiasmo y actividad ha venido gestionando, con tesón digno de entero éxito, la prestigiosa Asociación de Propietarios, Industriales y Vecinos del Cerro y Villanueva.

Los comisionados además interesaron otras mejoras urbanas, toda vez que los parques y calles se encuentran absolutamente abandonadas, con un deplorable aspecto, pasando los años sin que reciban el menor beneficio.

Realmente esta importante barriada está necesitada de una preferente atención, tanto por parte de la Alcaldía como de la Secretaría de Obras Públicas, puesto que sus calles, quitando la Calzada y algunas de superior importancia, se encuentran en el peor estado, siendo casi imposible su tránsito, sobre todo los días de lluvia, que convertidas en infectos lodazales representan un peligro para la salubridad pública.

Los comisionados mostraron su satisfacción al abandonar el edificio del Ayuntamiento, declarando que habían sido amablemente atendidos por el señor Jiménez Pozo, y que estaban verdaderamente esperanzados en ser atendidos, sobre todo en el asunto del alumbrado, que cada día se agudiza más por la importancia y población que va ganando el barrio del Cerro.

Tan importante problema, de trascendencia indiscutible, ganará con toda seguridad la atención de nuestro Alcalde, tan interesado en todo lo que se refiera a necesidades de su Municipalidad, y los propietarios y vecinos del Cerro quedarán complacidos, gracias a la magnífica actuación que ha venido verificando la Institución que con tanto celo y energía preside el señor Nicolás Pazo.

Es lo justo.

La Semana de las Industrias Cubanas. — La señora Antonia A. de Lamy, presidente, y la señorita Elena de la Peña, secretaria, de la Asociación de Damas Ehriadas, informan a la Alcaldía que han establecido "la semana de las industrias nacionales, que será del nueve al catorce de los corrientes, invitando al alcalde a que haga una visita al lugar de la exposición y de venta especial, comenzando por los productos de la Casa Crusellas. El lema de las informantes, según expresión propia, es cubanizar a Cuba.

TRIANON

PARA ANDAR SIN MEDIAS

EN PIEL BEIGE, EN PIEL BLANCA EN CHAROL

1|5, $2.75; 5|8, $3.25; 8|11, $3.75

HERMANOS ALVAREZ. — Neptuno y San Nicolás. Teléfono A-7004

Un Exito nuestras lindas Pamelas a $5.00

Lo más interesante no es lo extraordinariamente módico del precio, sino la calidad y novedad de las pajas y la completa variedad de colores de moda.

Venga y observe como están hechas estas pamelas. Es una confección muy fina.

Modes Maison Josephine

SAN RAFAEL Nº 3 y 5 TEL. M.3952-HABANA

Zonite no es un antiséptico débil

Zonite es enteramente *inofensivo* aún en las manos de un niño. Pero esto no significa que pueda clasificarse entre los antisépticos débiles. Todo lo contrario. Zonite es extremadamente *poderoso*: posee cuarenta veces mayor eficacia que el peróxido de hidrógeno y cien veces más que los preparados, agradables al paladar que con el nombre de antisépticos se recomiendan para la higiene de la boca. Es más poderoso aún que cualquier solución de ácido fénico que pueda aplicarse al cuerpo humano.

La garganta

es el punto de ataque de las enfermedades infecciosas. Evítelas con pulverizaciones de Zonite diluído en 30 partes de agua.

A los médicos

La solución de Dakin ($NaOCl$) ha podido al fin estabilizarse para usos generales con el nombre de Zonite.

Zonite

El antiséptico no venenoso

HABANERAS

SANTA AMALIA

DIAS

Mi primer saludo.

Y mi primera felicitación.

Lleguen con estas líneas, en la festividad del día, hasta la distinguida señora Amalia Balaguer Viuda de Iglesias.

Es el santo también de su hija, la gentil Chichita Iglesias de Méndez, ausente en México.

No recibe, y así me apresuro a comunicárselo a sus amistades, la señora Viuda de Iglesias.

Siguen las felicitaciones, entre las primeras, para Amalita Villalba, la joven y bella señora del doctor Armando Alacán.

Amalia Martínez Ibor, distinguida esposa del general Carlos García Velez, a la que mando una felicitación especial, muy afectuosa.

Amalia Zúñiga, la señora de Alvarado y su interesante hija Amalita Alvarado de Posso.

No recibirán.

Lo que traslado a sus amigas.

Amalia Prieto, la distinguida Viuda de Cuesta, de la que tengo encargo de hacer público, para conocimiento de sus amistades, que no podrá recibir.

Amalia Simoni, bella esposa del querido y simpático joven Carlos M. Peláez, competente Jefe de la Sección de Gobernación de la Municipalidad Habanera.

Amalia Vallhonrat, distinguida esposa del brigadier Eduardo Lores, Jefe de Administración del Ejército de la República.

Amalia Alonso, la interesante señora de Lloret, y su hija tan graciosa, María Amalia Lloret de García.

Amalia González de Somavilla, Amalia Carol de Abreu y Amalia Aguirre, la señora de Alvarez de la Campa.

Amalia Gonsé Viuda de Onetti, Amalia Muñiz de Agramonte y Amalia Carrillo de Huertas.

Una amiga siempre interesante, muy gentil y muy graciosa, que es Amalia Hierro, a la que deseo todo género de felicidades.

Amalia Nogueras, distinguida esposa de mi buen amigo Carlos G. Peñalver, a la que mando un saludo cordial, afectuosísimo.

Amalia Mallén, la señora de Ostolaza, entusiasta **leader** de las sufragistas.

Amalia Hernández de Verdeja y su graciosa hija Amalita.

Una artista del pincel, Amalia Carreño, la señora del notable caricaturista Abela, ausente en París.

No podría olvidar, y le mando un saludo con toda la efusión de mi cariño, a Amalia Tejada, la viuda de mi inolvidable padre.

Señoritas.

Forman un grupo.

Amalia Pendás, Amalia Fusté, Amalia Zayas, Amalia del Haya, Amalia Puig, Amalia Sánchez y Amalia Lavedán y Navarrete.

Amalita García y Palú.

Gentil doctora.

Amalita Rivera Campderrich, linda trigueñita, sobrina del ausente licenciado Santiago Rodríguez Illera, la cual se encuentra de temporada en la residencia de la Víbora de la distinguida familia de mi caballeroso amigo Manuel Cabrera.

María Amalia Freixas, Amalia Castañeda, Amalia Arias, Lily de Cárdenas y Amalia Mujía.

Y por último, Amalia Díaz Escalante, de la legión juvenil de **El Encanto,** donde figura al frente del departamento de modas, figurines, etc.

Va a todas un saludo.

Con mi felicitación.

(Continúa en la pág. SIETE)

MEDIAS DE SEDA

VAN RAALTE

ULTIMOS COLORES

GARANTIA INFINITA

El 18 de Julio sale el "Guba"

PARA ESPAÑA Y FRANCIA—IDA Y VUELTA—$680 en Primera y $530 en Segunda. Regreso a voluntad del viajero el 4 de Septiembre o el 4 de Octubre, pues la VUELTA tiene un AÑO DE PRORROGA comprendidos todos los Gastos de Mar y Tierra.

Hoteles de primera categoría como el IMPERATOR en PARIS y el DES PRINCES en VICHY. Excursiones en asientos de Primera reservados con antelación en los trenes y Automóviles. Tres Comidas al día. HAVRE, PLAYAS de moda, LISIEUX, OCHO DIAS EN PARIS, Versalles, Trianón, Fontaneibleau, Reims, su Catedral reconstruída y sus campos de batalla, CASTILLOS de Tours et Blois, Tolosa, LOURDES 2 días, S. Sebastián, Loyola, BILBAO. Limpias y embarque en SANTANDER. Despacho de PASAJES ULTIMOS DIAS en la Trasatlántica Francesa, calle O'Reilly, número 9, entre Cuba y San Ignacio. Teléfono A-1476. Rebajas a los niños.

LAS OFICINAS DE LA COMPAÑIA DE EXCURSIONES

Fueron inauguradas ayer y en el acto brindó por el éxito de la empresa el conde del Rivero

Ayer tarde se celebró la inauguración de las oficinas de la Compañía Ibero Americana de Excursiones, S. A., de la que es presidente el señor don Manuel Aznar, dircetor de "Excelsior", en la calle de Obispo número 15, letra F., entidad que organiza una espléndida excursión a España para asistir a la Exposición de Sevilla y Barcelona, así como visitar otras importantes ciudades como Córdoba, Granada, Madrid, Toledo, El Escorial, Zaragoza y otras. Esta excursión ha de salir de la Habana el día 5 de abril del próximo año y durará sesenta y cuatro días a un precio bastante reducido.

Distinguidas personalidades asistieron a este acto.

El señor Manuel Prego y Campos, director administrador de la Compañía, tuvo finas atenciones para todos los concurrentes informándoles de cuantos detalles podían interesarles en relación con la excursión y las dos grandes exposiciones españolas.

El Conde del Rivero brindó al ser obsequiados los concurrentes con pastas y finos licores, por el éxito de la Compañía y de la excursión que organiza y después por la más estrecha y cordial fraternidad entre España y Cuba.

Recordamos entre las personas concurrentes al simpático acto de ayer tarde a las siguientes: Conde del Rivero, Rafael Suárez Solís, Julián Martínez Castells, Teniente Ramón Valls, José Hurtado de Mendoza, Silvio Sandino, Lorenzo Angulo, Pedro Enriquez, Mario Machado, Joaquín Palazuelos, José María Fernández, Fernando Traite, Antonio González Reden, Ramón Nogueiras, José Bernal, F. Meluza Otero, Juan Méndez, Antonio Méndez, Gaspar Domínguez, Segundo Lopo, Antonio Giraudier, Manolín Hierro, Julio Otero y otros.

LAS GESTIONES EN FAVOR DE UN BUEN EMPLEADO

Los detallistas de tejidos, sedería y joyería apoyan al señor A. García en la Aduana

Con motivo de la vacante ocurrida por la muerte del señor Francisco Faura, de jefe de la Sección de Aduanas, la Asociación Nacional de Detallistas de Tejidos, Sedería y Joyería, ha enviado en el día de ayer al señor Secretario de Hacienda una comunicación en la que apoyan al señor Alberto García, competente funcionario, que con carácter interino desempeña esa plaza en la actualidad.

Interesada esta Asociación en el mejoramiento del servicio de toda oficina pública y con especialidad de aquellas que por la índole de su función debe siempre estar reservada la provisión de sus puestos a la capacidad técnica y no al favor político, jamás ha regateado aplausos o censuras, por entender que así se sirven lealmente los intereses que representan.

El señor Alberto García desde la enfermedad del señor Faura ha venido desempeñando la plaza y cuya actuación energica y acertada al frente de ella ha sido y es objeto de favorables comentarios entre las distintas Corporaciones económicas que por motivo de la reforma arancelaria han tenido que actuar cerca de esa Secretaría.

Será para nosotros—dice al Secretario de Hacienda la Asociación Nacional de Detallistas—un verdadero motivo de satisfacción y reconocimiento el ver considerada la indicación que en el presente escrito le hacemos; pero de todas formas siempre estaremos a ello obligados cualquiera que sea el designado, por cuanto es firme la convicción que tenemos de que habrá de inspirarse usted en los mismos principios y en los mismos propósitos que nos han movido a enviarle esta comunicación.

ESMALTE TRULINE

EL MEJOR

USELO UNA VEZ

HIC NOVVM GRANDES ALMACENES *Fin de Siglo*

VERANO 1928

¡Rebajas Inigualables!

Particularmente en

ropa interior

para señoras

LAS OFERTAS DE "FIN DE SIGLO"

NO HAY QUIEN LAS SUPERE,

NI EN CALIDAD NI EN ECONOMIA

Vea unos cuantos ejemplos:

BLOOMERS DE JERSEY
color salmón, rosa, lila o amarillo,
a 75 centavos.

BLOOMERS DE OPAL
en salmón, verde azul, rosa o lila,
a 75 centavos.

JUEGOS INTERIORES
de dos piezas, primorosamente confeccionados en fina Batista bordada y calada: colores rosa, salmón, amarillo, lila, zul y verde.
A $1.75.

PAYAMAS
de crepé de color entero, graciosamente adornadas con el mismo material estampado,
a $1.95.
DE VOILE
combinadas con encajes en surtido de colores y tallas,
a $2.45.
DE JERSEY
bellamente pintadas,
a $4.85.

JUEGOS DE SEDA
de dos piezas, magníficos; rebajados
a $14.50, 16.50 y $17.50.
De tres piezas—camisa de día, camisa de noche y pantalón—, adornados con preciosos bordados o combinados con encajes; o bien calados y alforcitas trabajados a mano. Rebajados a
$19.95.

CAMISAS DE DIA DE HOLAN BATISTA Y CLARIN
unas bordadas y otras graciosamente adornadas con encajes y detalles de bordados hechos a mano,
$1.75.

CAMISAS DE NOCHE DE BATISTA EXCELENTE
en todos los colores,
a $1.45.
De Holán Clarín y Batista, bordadas y caladas a mano,
a $2.25.

KIMONOS DE CREPE
de superior calidad, con profusión de bordados en todos los colores. Rebajados a
$1.75, 1.85, 1.95, 2.25 y $2.50.

EL DOMINGO ES SAN ENRIQUE, Y EL LUNES Nª Sª DEL GARMEN

!Elija sus regalos con tiempo en la rebaja de "Fin de Siglo"!

Las Altas de Fincas Urbanas Puestas al Cobro por el Ayuntamiento

El Departamento de Impuestos ha remitido a la Contaduría los recibos expedidos por la Sección de Impuestos Territorial sobre altas de fincas urbanas acordadas por la Comisión recientemente, debiendo los contribuyentes comprendidos en la siguiente relación abonar sus recibos antes de treinta días. De no hacerlo incurrirán en el diez por ciento de recargo.

Calzada de Arroyo Naranjo entre kilómetros 7 y 8 de fábrica de ladrillos Capdevila; D. Reparto Batista entre 8 y 9 solar S. manzana 4 de Andrés Barceló y Pose; Avenida Luis Estevez número 151 entre H. Goss y Pasaje Oeste de Elías Aranegui Ochoa; B. número 286 entre 29 y Zapata de Ernesto Suárez; A. Víbora entre Luz y Bellavista de José Varcalcel; Avenida María Rodríguez entre General Lacret y Pasaje solar 24 manzana 92 de Diego Jiménez; Castillo número 6 esquina a Santa Rosa de Mercedes Rodríguez; Avenida Santa Amalia número 1 entre Calzada Bejucal y Gonzalo de Victoria Valdés de Sosa; Altarriba E. entre San José y San Luis de Rodolfo Hernández y Porcero.

ERARIO MUNICIPAL.

La recaudación obtenida por la Tesorería Municipal el día 7 de este mes fué como sigue:

Ejercicio Corriente, $4,787.57. Resultas, $937.01. Para el Consejo Provincial, $1,157.99. Ampliación de Presupuesto, $2,646.91.

Existencia en caja, Corriente, $26,897.56. Resultas, $584.952.82. Para el Consejo Provincial, $40,112.24. Presupuesto Extraordinario, $287.94 Depósitos de todas clases, $131.170.02. Ampliación, $140,544.89. Existencia total, $917,965.60.

COBROS.

Los cobros el expresado día por cuotas ocasionales, fueron $865.45, y por multas diversas, $28.00.

INGRESOS POR TRANSPORTE TERRESTRE.

Fueron inscriptos 116, recaudándose por este concepto, la suma de $9,085.50.

OPOSICIONES A PLAZAS EN LA BANDA MUNICIPAL.

El día 31 de este mes se efectuarán e nel local de la Banda Municipal, Simón Bolívar 31, oposiciones para cubrir dos plazas de profesores de clarinete, con sujección a estas materias:

De correspondencia.

Teoría de la Música (Textos de Danhauser y Lavingnad.

Dos Ejercicios de Solfeo (de los Textos de Lemoine).

Un ejercicio de Ejecución.

Obra de libre elección.

El opositor deberá llevar 4 obras de su libro elección, para que sea escogida una de ellas por el Tribunal.

El número de puntos para ser aprobado, es el de 45, obteniendo la plaza quién gane el máximo de 60 o quién más se aproxime.

En caso de empate se seguirá el órden de inscripción; y si aún existiera igualdad, se decidirá por la suerte.

BAILES CLANDESTINOS.

Distintas estaciones de policía, remitieron ayer a la Alcaldía la cantidad de $68.75 que hicieron depositar en los prescintos los Inspectores de Espectáculos, por bailes que sorprendieron donde amparados con permisos gratis se cobraba la entrada.

PIDE ALINEACION.

Interesa el señor José Notario González, se le fije la alineación de la casa de su propiedad sita en la Calzada Real de Puentes Grandes número 41.

PIDEN FOCOS ELECTRICOS.

Han solicitado de la Alcaldía el señor Waldo García y otros vecinos mas, la instalación de 8 focos de alumbrado público en la calle de Paniagua, desde la calle de Atocha a la de Empresa, en el Reparto "Las Cañas" barrio del Cerro, donde actualmente se carece de ese servicio.

DENUNCIA.

La Secretaría de Gobernación trasladó ayer a la Alcaldía, una denuncia hecha ante aquel Centro por la dueña de la Casa de Huéspedes, sita en la calle de Galiano número 103, en la cual se queja de las molestias que reciben sus inquilinos, por los bailes que celebra la Sociedad "Habana Sport", situada en Galiano 98 altos, frente a su domicilio. Dice que se ha estado quejando dos años de esas molestias y que los bailes allí, que es una de las Sociedades conocidas con el nombre de "Academias de Bailes", deben solo durar hasta las doce de la noche.

Trasmisiones de dominio. — Conoció la Secretaría de la Comisión del Impuesto Territorial, esta trasmisión de dominio:

Ante el notario doctor M. B. Rojas, trasmitió la señorita María del Carmen Cabello, en pago de crédito hipotecario e intereses que ascienden a $3.760.00, la casa Esperanza número 5, situada en el Cerro, al señor Alberto López Silvero.

Trasmitió ante el mismo notario el señor Luis Manuel Martínez, al señor Cirilo Betancourt y Casado, la casa Suárez 71, en pago de seis mil pesos, que le adeuda en crédito hipotecario.

Antecedentes judiciales. — El juez de Instrucción de la Sección Tercera interesa se le informe a nombre de quiénes están inscriptos los automóviles 36921 y 15369; y si los señores José López Algarra y Gerónimo Peñalver y Cruz, tienen título de chauffeurs, para sentenciar causa número 875 de 1928.

El presupuesto. — La Sección de Acuerdos y Mensajes de la Secretaría de la Administración Municipal terminó ayer la confección de las copias del presupuesto municipal que está en vigor desde el día primero del actual.

Ayer mismo firmó el alcalde doctor Gómez Arias las comunicaciones correspondientes enviando copia del presupuesto a la Secretaría de Gobernación, gobernador provincial, Secretaría de Hacienda y a la Intervención General de la República.

LAS COMPROBACIONES

Los comprobadores de fincas urbanas realizaron durante el pasado mes de Junio, en el Departamento de Impuestos, que con tanto acierto administra el señor Manuel de Cárdenas, cerca de 900 comprobaciones.

Ha sido muy comentado este asunto pues ello denota que en estos tiempos los intereses municipales están bien atendidos teniendo que tributar las propiedades lo justo.

Felicitamos por este medio tanto a nuestro amigo Manolo de Cárdenas como al doctor Armando Rabell eficaz colaborador del mencionado Departamento de Impuestos.

CONVALECENCIA DEBILIDAD

ANEMIA

VINO y JARABE

Deschiens a la Hemoglobina

. Los Médicos proclaman que este Hierro vital de la Sangre es muy superior a la carne cruda, a los ferruginosos, etc. — Da salud y fuerza. — *PARIS.*

M.E.C.D. 2016

PARA ELLOS Y PARA ELLAS

Consultorio por la Doctora Herminia Planas

Secretos de una Parisiense — Conocete a ti misma

Aviso importante: Para todo lo relacionado con este Consultorio, diríjase al Apartado 1010. (Redacción de DIARIO DE LA MARINA).

Estimada amiga:

Usted habrá observado que muchas veces ocurre, que un brazo largo y delgado, es mucho más estrecho junto al codo. En tal caso, la forma de favorecerlo, tratándose de las mangas cortas de los sencillos vestiditos de verano, es cortando las mangas lo más altas posible, de modo de dejar al descubierto lo que pueda ser más grueso en lo alto del brazo, con lo que no parecerá tan delgado, que si dejara ver sólo el tramo o parte más desprovista de músculos.

Suya,

LETICIA

DOLOR SILENCIOSO

Hiere...No oirás el lastimero grito
que te mueda a piedad. Ni el triste (gozo
tendrás de oir mi lánguido sollozo
ni ver mi duelo en mi semblante (escrito.

Mudo, en la garra del Pesar me (agito,
como en un hosco y negro calabozo,
sin quitarle a mi pena el alto em- (bozo
que haga al mundo mirarla de hito (en hito.

Cuando la dura mano del Destino
obscuro me da el pan y amargo el (vino,
mi cólera, en lamentos no descargo,

que el lamento es cobarde y es (impuro:
¡yo devoro, en silencio, el pan obs- (curo,
y escancio, sin quejarme, el vino (amargo!...

G. Sánchez GALARRAGA.

Angelita. —Para ese traje de vestir que usted me consulta, le recomiendo Chiffon de seda francés estampado, de florecitas, menudas. Es la tela más chic para vestir en el verano. He visto unos estilos muy nuevos que mucho me gustaron, en "Le Printemps", Obispo y Compostela, fondo crema, cielo, rosa, lila, champagne y azul pastel, con florecitas de colores en perfecta combinación. ¡Delicadísimos! a $1.50, $2.00 y ¡2.50 la vara. Tiene donde escojer

ATORRANTE AFORTUNADO

—¡Qué bien fumamos el ministro y yo! Habanos legítimos.

—¿Los compras en la misma cigarrería que él?

—No; me regala los cabos.

NADIE ES PROFETA

El fallo del juez federal Dickinson, que multó a Gordon W. Disharron con mil dólares, resulta a todas luces injusto.

En vez de haber sido penado Mr. Disharron, merecía los honores que se tributan a un benefactor. Quiso ser profeta en su tierra. Eso fué todo. Gracias a él, muchos recobraron la calma en un mes, mediante una suma un poco mayor que la que ahora le han impuesto como multa.

Mr. Disharron es seguramente psicólogo y bombre de empresa, como buen yanqui. Un día se dió cuenta de la necesidad urgente de establecer una agencia de divorcios extrarápidos y puso manos a la obra.

Estableció la casa matríz en Estados Unidos y una sucursal en la península mexicana de Yucatán. El mecanismo para la elaboración de los divorcios era tan sencillo, que no tuvo necesidad de patentarlo. Procedía de la manera siguiente:

Los salicitantes entregaban mil cien dólares a Mr. Disharron. Este recibía el dinero y tomaba nota de sus nombres que cablegrafiaba a Yucatán. Allí el encargado de la sucursal comisionaba a una pareja, la cual, en representación de los que seguían viviendo en Norteamérica, registraban sus nombres supuestos y proporcionaban la dirección de cualquier hotel.

Como la legislación yucateca exigía para la tramitación de cualquier divorcio, que los cónyuges radicaran, por lo menos, durante un mes, en la península, transcurridos treinta dias los comisionados presentaban su solicitud, que era aprobada en el acto. Al fallarse en su favor, el encargado de la sucursal remitía por correo los documentos a Mr. Disharron, quien los entregaba sonriendo, a los clientes.

Ansiosa. — El teléfono para llamar a "Miss Ana", es: "A-9524". Ella irá a su casa y le explicará y hasta le dará una demostración grátis, si es necesario, del tratamiento para adelgazar. Tratamiento que activando la circulación de la sangre, proporcionará bienestar y alivió de otros males.

J. C. M.— Tanto para lo referente a hermosear el busto, como para aclarar y ondular sus cabellos, entreviste a la señora C. Alvarez de Blanco, Neptuno 150, bajos. La crema "Basaara", es especialmente buena para dar vigor y frescura a los tejidos. Cuando vaya podrá apreciar también la bondad del esmalte "Blangel" para dar brillo a las uñas. No podría extenderme en más detalles, pero usted, viviendo en la ciudad, podrá con facilidad, visitar esa casa. El teléfono: A-8995.

Sr. José Manuel D.— (Itabo). — Ahora vuelvo a copiar la receta para ablandar el hueso, que tanto desea:

"El procedimiento para ablandar el hueso, es éste: Se deja 24 horas en maceración, dentro de un líquido compuesto de dos partes de agua, tres de ácido nítrico, dos de vinagre y quince de vino blanco. Se deja secar luego y se sumerge todavía en agua caliente, mezclada con la mitad de su peso de ácido nítrico. Hecho esto se le tiñe usando los procedimientos adecuados y se le sumerge en un baño de vinagre y agua durante diez horas.

Después de seco se pulimenta frotándolo con un cuero humedecido en glicerina, adaptado sobre una rueda giratoria y finalmente se cubre con barniz alcohólico de goma laca.

PARA BLANQUEAR LOS HUESOS

Se dejan hervir por mucho tiempo con agua cargada de potasa y cal viva. Luego se hacen secar los huesos a una temperatura moderada. Para completar el blanqueo se sumergen los objetos durante 24 horas en esencia de trementina rectificada, y después de haberlos hecho hervir con agua durante una hora aproximadamente, se limpian con lechada de cal.

COLORACION DEL HUESO

Para los colores negro, rojo o violeta, se puede simplemente dejar sumergidos repetidas veces en tinta común, negra, roja o violeta, dejarlo secar y frotarle con piel de gamuza.

Alma. — 1º —Un ejercicio gimnástico que le recomiendo consiste en levantar la pierna derecha, flexionándola, de manera que la rodilla doblada haga línea recta con la cadera, estando el pie hacia abajo, como en actitud de ponerse de puntillas. Bajar luego la pierna y levantar la izquierda ejecutando el mismo ejercicio. Entre tanto permanecerá con el cuerpo recto y las manos apoyadas sobre las caderas. Repetirlo luego varias veces. Después haga otro ejercicio poniéndose de puntillas en ambos piés a la vez. Los dos ejercicios no deben exceder de cinco a siete minutos diariamente.

2º—Esa rubicundez en la piel de las piernas, es un defcto de la circulación. Procure no usar calzado muy ajustado ni tampoco ligas que le compriman mucho. También se aconseja friccionar la piel con alcohol para activar la circulación.

Industrioso. — (Puerto Príncipe.) —La fórmula para hacer schapoing, Jabón blando de primera calidad, 100 gramos; carbonato potásico, 200 gramos; agua destilada, 2 litros. Se hierve y al líquido completamente enfriado se añaden de 200 a 300 gramos de infusión, 2a de vainilla. Otro: Jabón blanco (de Castilla, marca Goliath), 60 gramos; carbonato potásico, 14 gramos; agua destilada, 500 gramos. Se hierve la mezcla y después de fría se añaden 100 gramos de alcohol de 95 grados, y 10 gramos de extracto de Jocquey-Club. 2a Son mejores las pinturas patentadas. 3ª Voy a buscar la fórmula que me pide.

Cocinera aficionada.—

CABEZA Y PATAS DE TERNERA A LA CATALANA.

Se pone a la cacerola 80 gramos de aceite con una cebolla grande trinchada; se hace un rehogo, añadiendo después dos tomates trinchados, carnosos; después la ternera y piés (cocidos ya), de cuatro centímetros, con un poco de agua caliente, removiéndolo de vez en cuando; aparte se hace una picada con dos coarquiñolis y unas avellanas tostadas, con un ajo, sal, especias, pimienta encarnada, se va diluyendo con un poco de agua caliente y se vierte todo junto, con diez minutos de hervor, y puede servirse.

CONEJO MACALI MOQUILI

Se toma un conejo casero, se mata 24 horas antes y se pone en sitio fresco. Se escaldan cuatro motames, se les quita la piel y la semiente y se cortan a trocitos; se hace, aparte un ajolio con dos granos de a jo, cuando está listo, se le mezcla el tomate. Se pone al fuego una cacerola con 60 gramos de manteca de tocino; cuando caliente, se le añaden los trozos de conejo; cuando están un poco dorados, se pone un poco de caldo o agua caliente, sal, especias y pimienta encarnada, a fuego lento durante hora y media, removiéndolo de vez en cuando; se le añade después la salsa del almirez, continuando quince minutos más a la lumbre y se silve.

HUEVOS DE CREMA

Se unta un plato con manteca o mantequilla y se parten con cuidado los huevos; se sazona con sal, pimienta molida, perejil finalmente picado y se cubren con crema de leche espesa y fresca; luego se ponen al horno a fuego regular, más bien tibio. Puede utilizarse un platón de loza refractahia con objeto de servir los huevos en el mismo, a la mesa.

CRONICA CATOLICA

POR UN CATOLICO

La Congregación Mariana de la Anunciata y su Reunión Mensual

Hoy más que nunca urge la enseñanza de la Doctrina Cristiana a la niñez si queremos ganar la nación para Jesucristo

CELEBRO la Congregación Mariana de la Anunciata su reunión y comunión mensual general.

En la Residencia de la Compañía de Jesús, de la Habana, salón de Juntas de la Residencia a las 7 y 30 a. m.

Presidió el Director, R. P. Jorge Camarero, S. J., el Presidente General, Excmo. Señor Dr. Ramón G. Echevarría, el Presidente de la Sección de Caballeros, Dr. Oscar Barceló y el Presidente de la Sección de Jóvenes Sr. José Casas.

Abrió la junta el R. P. Jorge Camarero, Director de la Congregación con las preces de ritual.

Dió cuenta a continuación del alta y baja de congregantes.

Entre las altas figuran los congregantes marianos, bachilleres, del Colegio de Belén, los cuales habiendo terminado los estudios en el Colegio, pasan de las Congregaciones estudiantiles del mismo, a la de la Anunciata para continuar su vida de congregantes marianos del Colegio.

Entre las bajas figuran así mismo los siguientes protectores del Catecismo de la Anunciata: señoras Catalina Galarraga de Sánchez y María de Jesús Bachiller viuda de Castro y los señores Paulino Viadero y Doctor Manuel Varona Suárez, quienes durante varios años han venido favoreciendo con suscripción mensual el Catecismo de la Congregación, haciendo presente el deber en que está la Congregación de la Anunciata de rogar al Señor por su eterno descanso.

Manifiesta que todos estos benefactores del Catecismo al morir recibieron la bendición Papal que Pío X concedió para los que ayuden a la Anunciata en su obra catequística.

Rinde un minucioso informe de la obra moral y cultural de la Academia Nocturna Obrera y de la Escuela Catequística en el pasado curso escolar de 1927-1928. Informa así mismo de las fiestas celebradas con motivo del cierre del curso escolar.

Comentando los resultados alcanzados, se lamenta de la falta de catequistas, siendo así que hoy más que nunca urge la enseñanza de la doctrina cristiana a la niñez, si queremos ganar la nación para Jesucristo.

Pone como ejemplo los Estados Unidos, donde se multiplicaron en pocos años, merced a las escuelas catequísticas, permitiéndoles el poder presentar un candidato de filiación católica a la Presidencia de la República.

Exhorta a ayudar al Prelado de la Archidiócesis, Monseñor Ruíz, en las dos obras máximas de su gobierno: "Las Misiones parroquiales" y la "Enseñanza catequística de la niñez".

La Anunciata como gratitud al brillantísimo sermón pronunciado en las últimas fiestas patronales de la Congregación, hizo un presente a su amado Prelado para la "Obra de las Misiones parroquiales", prestando así su concurso a esta gran obra.

En la segunda colabora con su "Catecismo" y su "Academia Obrera", a las cuales deben los congregantes prestar todo su apoyo.

Termina expresando su confianza en los congregantes, de los cuales espera entusiasta cooperación en el próximo curso escolar.

Al marcar el reloj del tiempo las ocho de la mañana, se concluye la agradable reunión con las preces de costumbre, dirigiéndose al templo para oir la Misa y recibir la Sagrada Comunión.

La función religiosa da comienzo con la exposición del Santísimo Sacramento por el Padre Camilo García, S. J., asistido de los congregantes Manuel Buigas y Carmelo Gómez y el Hermano Coadjutor, Juan José Muñoa.

Expuesta Su Divina Magestad, celebró la Santa Misa y distribuyó la Sagrada Comunión a los congregantes.

Terminada la Misa, reservó el Santísimo Sacramento.

Durante tan sublimes actos eucarísticos, los celebrados cantantes señores Urrestarazu y Rueda, acompañados al órgano por el maestro señor Toribio Azpiazu, interpretaron bellísimos motetes en honor a Jesús Sacramentado y a la Inmaculada Virgen María.

Los fervorines de preparación y acción de gracias, fueron dirigidos por el Padre Jorge Camarero, Director de la Congregación.

Tanto el altar mayor como el portátil de la Anunciación, lucían preciosísimo adorno floral, debido al Hermano Juan José Muñoa, sacristán del templo, a quien felicitaron los congregantes.

A las 9 a. m., se inició la retirada de los caballeros y jóvenes de la Anunciata, que tan alto ejemplo de amor a Jesús Sacramentado vienen dando al común de los fieles en la Iglesia de Reina en sus comuniones mensuales.

Antes de partir, el P. Camarero, les recordó que el 31 del actual es la festividad de San Ignacio de Loyola, fundador de la Compañía de Jesús, al cual se tributará solemne función en Reina. Todos los congregantes marianos como tan unidos con la Compañía de Jesús, deben de comulgar en este día de su glorioso fundador.

Fiestas en Honor de Nuestra Sra. del Sagrado Corazón en la Parroquia del Espíritu Santo

CON extraordinaria solemnidad y brillantez se ha celebrado este año en la Iglesia Parroquial del Espíritu Santo, la Fiesta Patronal de Nuestra Señora del Sagrado Corazón de Jesús.

Grandes y activísimos fueron los preparativos que el Párroco Rvdo. P. Celestino Rivero y la Camarera señora Margarita Olozaga de Molinos, hicieron para esta festividad en la que congregaron en el antiquísimo templo del Espíritu Santo, lo más granado de nuestra alta sociedad.

A las 10 de la mañana y ante una numerosa y selecta concurrencia dió comienzo la gran Misa solemne de ministros a toda orquesta y voces en la que ofició el Rvdo. P. Juan Perelló asistido de los PP. Marcelinos Canall y José Lobo.

Fungió de maestro de ceremonias el Párroco Rvdo. P. Celestino Rivero.

La parte musical estuvo a cargo de un escogido coro de voces y nutrida orquesta bajo la dirección del maestro Francisco Sauri y formada por los cantores Beltrán, Cabarga, Martín, Caballero, Ricardo San, Urruchaga y otros.

Se interpretó la Misa del Maestro Ravanello, Ane María de Guerra, terminándose con el Himno a Nuestra Señora.

El altar lucía un artístico y caprichoso adorno floral, confeccionado con profusión de gladiolos, rosas, arecas y luces en bella combinación, obra ejecutada por el señor Federico Junco.

La cátedra sagrada fué ocupada por el Rvdo. P. Juan Puig, Escolapio, elocuente orador sagrado, quien a grandes rasgos y de manera admirable y sentida hizo el Panegírico de Nuestra Señora del Sagrado Corazón de Jesús, haciendo ver la gran devoción que desde antaño se le tiene en Cuba y las extraordinarias gracias que ella a diário está derramando sobre sus muchos devotos.

Exhortó a los fieles a que recurriesen a ella en todas sus necesidades, con devoción y fervor en la seguridad de ser escuchados por tan augusta Señora.

Pidió por último a Nuestra Señora derramase sus bendiciones sobre el Párroco de aquella Iglesia, sobre la señora Camarera y sus familiares y sobre todos los fieles allí congregados.

Al terminarse la fiesta el P. Juan Puig fué objeto de numerosos elogios y parabienes por parte de la numerosa concurrencia que invadía el templo.

Se distribuyeron entre los asistentes numerosos y bellos recordatorios del acto.

Estos actos fueron presididos por la señora Mercedes Bustamante de Olozaga, Margarita Olozaga de Molinos y su distinguido esposo.

Toda esta fiesta y el adorno fué costeada y celebrada a su intención por la activa y celosa Camarera de Nuestra Señora, la distinguida y piadosa dama señora Margarita Olozaga de Molinos, la que al terminarse la fiesta fué objeto de múltiples felicitaciones por la solemnidad y brillantez con que se celebró la misma.

Cerca de las doce comenzó el desfile de la selecta concurrencia que invadía el templo Parroquial del Espíritu Santo.

Nuestra felicitación sincera y entusiasta al Párroco Rvdo. P. Celestino Rivero y a la Camarera Sra. Margarita Olozaga de Molinos por la solemnidad con que celebraron tan tradicionales cultos anuales.

Gran Fiesta a San José en la Iglesia Parroquial de S. Francisco

MAÑANA día 11 a las nueve de la mañana se celebrará en la Iglesia de San Francisco una gran fiesta solemne en honor de San José.

La comunidad franciscana invita a los devotos de San José y fieles en general a tan solemne fiesta.

Las Tradicionales Fiestas en Honor de Ntra. Señora del Sagrado Corazón de Jesús Resultaron Solemnes

DIA 10 DE JULIO

Este mes está consagrado a la Preciosísima Sangre de Nuestro Señor Jesucristo.

Santos Silvano, Leoncio, Genaro y Marcial, mártires; Santas Felicitas y sus siete hijos, mártires; Amalia, Rufina y Segunda, vírgenes y mártires.

Santas Rufina y Segunda eran romanas nobilísimas. Fueron criadas en la fe de Jesucristo, muy conocidas por su virtud y su celo en favor de la Religión, cuando ha habiéndose encendido la persecución en tiempo del emperador Valeriano, fueron presas y no se perdonó diligencia alguna para derribarlas de su fe y combatir su constancia. Pero desesperado el Prefecto de reducirlas con sus razonamientos, mandó azotar cruelmente a Santa Rufina en presencia de su hermana. Tan lejos estuvo aquella de intimidarse a vista de esta crueldad, que dijo al Prefecto: "¿Qué razón tenéis, señor, para excluirme a mí de la misma honra que dáis a mi hermana? Las dos somos cristianas, y pues en ambas hay la misma causa, parece justo que ambas logremos la dicha de padecer por Jesucristo". Advertido el tirano que el pueblo se conmovía con aquel espectáculo, dió sentencia de que fueran degolladas en un bosque; y así se ejecutó el día 10 de Julio del año 257. Las reliquias de estas santas hermanas están colocadas en la iglesia de San Juan de Letrán, junto a la pila de bautismo de Constantino.

DE brillantes y grandiosas pueden calificarse las tradicionales fiestas en honor de Nuestra Señora del Sagrado Corazón de Jesús, celebradas este año en la Iglesia Parroquial de Nuestra Señora de la Caridad, por la Asociación de su nombre.

Como preparación para la gran fiesta principal, tuvo lugar un solemnísimo triduo preparatorio, que revistió toda pompa y solemnidad.

DIA 5, JUEVES

Este día dió comienzo el triduo solemne con misa solemne a las nueve de la mañana en la que ofició el Rvdo. P. Francisco Farreny, Escolapio, quién ocupó después la sagrada cátedra versando sobre Nuestra Señora del Sagrado Corazón de Jesús, Abogada de las causas difíciles y desesperadas.

El altar lucía un caprichoso adorno floral confeccionada bajo la dirección de la Camarera, Srta. Conchita Bandujo y Troncoso, incansable propagadora de la Devoción de Nuestra Señora.

VIERNES DIA 6

El viernes día seis celebróse el segundo día del triduo, con misa solemne a toda orquesta y voces a las nueve de la mañana en la ofició el Rvdo. Pedro Rifert, Escolapio.

El propio celebrante ocupó la cátedra sagrada, y al igual que su hermano de Religión del día anterior pronunció una sentidísima y bella oración sagrada, versando sobre el tema "Nuestra Señora del Sagrado Corazón de Jesús, augusta medianera".

La parte musical estuvo a cargo del coro de la Parroquia bajo la Dirección del Organista Maestro Sr. Luis González.

SABADO DIA 7

El sábado día 8 tercero y último del triduo, tuvo lugar a las nueve de la mañana gran misa solemne en la que ofició de preste el Rvdo. P. Juan Puig. Escolapio.

Después del Evangelio, el P. Puig, orador sagrado de renombre ocupó la sagrada cátedra, cantando de manera admirable y elocuentemente las glorias de Nuestra Señora del Sagrado Corazón de Jesús.

El P. Puig, en su valioso y hermoso sermón versó sobre el siguiente tema "Nuestra Señora del Sagrado Corazón de Jesús, bendecida por todas las generaciones".

Después de la misa se hizo el ejercicio del triduo y se impusieron medallas a las nuevas asociadas.

FIESTA PRINCIPAL

El domingo día 8, fecha de la fiesta principal, el templo de Nuestra Patrona lucía sus mejores galas.

A las siete y media dió comienzo la misa de Comunión general armonizada en la que ofició el Subdirector de las Escuelas Pías de la Habana, Rvdo. P. Salvador Martí.

En esta misa que fué armonizada con bellos motetes a Jesús Sacramentado, acercáronse al Banquete Sagrado todos los asociados de Nuestra Señora y numerosos devotos.

La gran misa solemne de ministros, fué cantada a toda orquesta y voces en la que ofició de Preste el Párroco Rvdo. P. Eduardo Ferrer, asistido de los PP. Salvador Martí y Cristóbal Pastor.

Fungió de Maestro de ceremonias el Sacristán, Sr. Pedro Coll, dirigiendo a los acólitos Mario Candía, Angel Castelu, José Coronel, Manuel Ortíz y Luis Seijo.

La parte musical estuvo a cargo de un escogido coro y nutrida orquesta bajo la dirección del P. Pedro Rifer, quien concurrió a la fiesta para tomar parte en el coro con la Scola Calasancia, de Guanabacoa, tiples que a donde quiera que concurren a tomar parte en el coro, reciben numerosos elogios.

Se interpretó la Gran Misa primera de Pontifical del Maestro Lorenzo Perosi; Himno, de Viva Siempre Nuestra Señora.

Al Orfetorio el Ave María de Guerra y terminose nuevamente con Viva Siempre Nuestra Señora.

Tomaron parte en el coro el Maestro Luis González, P. Evaristo Ullastres, P. Larrea y los Sres. Rueda, Urrestarazu, Aurelio Hernández y otros.

Acompañó al órgano el Sr. Toribio Azpiazu.

La cátedra sagrada fué ocupada de manera elocuente y ysentida por el ilustre profesor de las Escuelas Pías de Guanabacoa, Rvdo. P. Modesto Galofre, quien entonó un himno de gloria a Nuestra Señora del Sagrado Corazón de Jesús, versando sobre el siguiente tema: "La devoción de Nuestra Señora del Sagrado Corazón de Jesús, la más oportuna de nuestra época".

El altar mayor lucía un precioso y caprichoso adorno floral confeccionado con profusión de gladiolos, azucenas y nardos en artística combinación.

Presidió dicha fiesta la Camarera, Srta. Conchita Bandujo y Troncoso, en unión del resto de la Directiva de dicho templo y del Centro de Guanabacoa.

Después de la misa se sortearon entre las asociadas tres preciosos cuadros de Nuestra Señora del Sagrado Corazón.

Felicitamos a la Directiva de la Asociación y de un modo especial a la Camarera, Srta. Conchita Bandujo y Troncoso por la solemnidad de dichos cultos.

CULTO CATOLICO PARA HOY

En la Catedral, a las ocho y media de la mañana, Misa solemne a Nuestra Señora de Loreto.

En la Parroquia del Carmen, a las ocho y media de la mañana ,Misa cantada y ejercicio de la novena a la Virgen del Carmen.

A las nueve de la mañana, solemne función en honor a Santa Marta, por su Asociación.

Predica el R. P. Fray Juan de la Cruz, C. D.

A las ocho de la noche, solemne novenario en honor a la Santísima Virgen del Carmen.

En la Parroquia del Espíritu Santo, solemne función al Santísimo Sacramento por el Jubileo Circular.

En los demás templos las Misas rezadas y cantadas de costumbre.

CULTO CATOLICO PARA MAÑANA

En el templo del Santo Cristo, solemne novenario a Santa Rita de Casia. Por la mañana, a las 8. Por la tarde, a las 5 y media, y por la noche a las 8 y media.

En la Parroquia del Carmen, solemne Novenario en honor de Nuestra Señora del Monte Carmelo. Por la mañana, a las 8 y media y por la noche, a las 8.

En la Iglesia de San Francisco, a las 9 a. m., gran fiesta solemne en honor de San José.

En la Iglesia de La Merced celebra su función mensual reglamentaria, la Congregación de Nuestra Señora de Lourdes, con Misa de Comunión a las 8 a. m., y a las 9, Misa solemne con exposición de S. D. M. que será reservada después de la Misa.

En el Espíritu Santo, solemne función al Santísimo Sacramento por el Jubileo del Circular.

En este templo esta noche celebra su vigilia reglamentaria el segundo turno de la Sección Adoradora Nocturna de la Habana.

ELIXIR tónico ANTIFLEMÁTICO del Dr GUILLIÉ

Empleado, desde 1812, contra las enfermedades ocasionadas por la BILIS y las FLEMAS (Enfermedades del Hígado, Estómago, Intestinos, Corazón, Fiebres, Paludismo, Congestiones, Reumatismos).

Exigir la firma Paul GAGE

PARIS, 32, Rue de Grenelle y en TODAS LAS FARMACIAS

Colorantes Fijos de PUTNAM

Satisfacción Segura Mayor Economía

Imposible que con Tintes Putnam resulte mal. Colores más vivos y permanentes. Sumamente concentrados, y por lo tanto, se gasta menor cantidad por kilo de ropa. Un mismo paquete tiñe seda, lana, algodón, lino y telas mixtas en una sola operación. Instrucciones en cada paquete. Empléese el Blanqueador Putnam "No-Kolor" para quitar el color viejo y las manchas.

Basqué Ud. esta Marca en cada Paquete.

ELABORADOS POR Monroe Chemical Co, Quincy. Ill. E. U. de N. A.

PURGANTE

Es el mejor EVACUANTE Y DEPURATIVO al mismo tiempo que un excelente REGENERADOR FORTIFICANTE

LAS PILDORAS PURGATIVAS LE ROY son soberanas por su eficacia en las afecciones del hígado, fiebres biliosas, fiebres palúdicas, calenturas, haciendo huir de los intestinos la bilis que se ha mezclado con la sangre.

Para obtener un folleto explicativo, diríjirse: Productos LE ROY, Apartado, 137, HABANA

LE ROY

CALOX: El Dentífrico Protector

DONDE el Polvo Dentífrico CALOX es un hábito cotidiano, no hay dientes picados, ni dolores de muelas, ni dientes manchados. Hay, en cambio, bocas sanas, rostros felices y sonrisas que revelan dentaduras blancas como la nieve. Vierta un poquito de Calox sobre el cepillo húmedo y frótese la dentadura de arriba abajo. Esta sencilla operación limpia la dentadura, desaloja las partículas de alimentos que se albergan en los intersticios de los dientes, y neutraliza los ácidos bucales, enemigos acérrimos de toda dentadura. Pida CALOX en su botica favorita.

McKESSON & ROBBINS Incorporated Nueva York, E. U. A.

Agua de Colonia :: del Dr. JOHNSON :: PREPARADA con las ESENCIAS más finas

EXQUISITA PARA EL BAÑO Y EL PAÑUELO

De venta: DROGUERIA JOHNSON, PI MARGALL, Obispo 36, esquina a Aguiar

Segundo Curso de Física

Por el P. MATURINO DE CASTRO

Este Segundo Curso de Física, que comprende Optica, Magnetismo y Electricidad, está adaptado al Programa Oficial de esta Asignatura, en los Institutos de la República. Todas las materias están tratadas ampliamente, incluso los más modernos descubrimientos, como la radiotelefonía, televisión, corrientes de alta tensión a través de los gases, etc., etc. Forma la obra un tomo en cuarto, con 918 páginas, ilustrado con 1.200 figuras. Precio del ejemplar, en tela. . . . . $ 5.00

OTRAS NOVEDADES

COSCULLUELA ARMENGOL (J.) — TUBERCULOSIS QUIRURGICAS. — Su tratamiento y resultados obtenidos con el empleo de la Fimio-Antitoxina del doctor Gil Acevedo. Barcelona, 1 tomo, en rústica. 0.60

BRAND (CARLOS). — LA SUPERSTICION MEDICA. — Opiniones respecto de los sueros y las vacunas y otros métodos curativos hoy en boga. 1 tomo en rústica. 0.80

FERRANDIZ (V. L.) — ESTREÑIMIENTO Y DIARREA. Cómo se evotan y cómo se curan, por métodos naturales. Edición ilustrada. Barcelona, 1 tomo en cuarto, rústica. . . . 1.00

VANDER (Dr. ADR). — TRATADO COMPLETO DE BAÑOS DE SOL PARA SANOS Y ENFERMOS. Edición ilustrada con 53 grabados y 24 láminas. Barcelona. 1 tomo, rústica. 0.80

CONDE DE KEYSERLING. — DIARIO DE VIAJE DE UN FILOSOFO. — Narraciones y juicios críticos de las diferentes ideas y doctrinas de los diferentes pueblos que ha visitado. Madrid. 1 tomo en cuarto, rústica. 2.60

HEGEL. — LECCIONES SOBRE LA FILOSOFIA DE LA HISTORIA UNIVERSAL. TOMO II. Madrid. 1 tomo en cuarto, en rústica 2.60

MITRE (BARTOLOME). — HISTORIA DE BELGRADO Y DE LA INDEPENDENCIA ARGENTINA. — Una obra notable que trata en detalle de las luchas por la Independencia Argentina y forma en que se llevaron a cabo. Buenos Aires. 4 tomos en octavo, pasta española. 7.00

AVELLANEDA (NICOLAS). — DISCURSOS. Con una nota preliminar de Ricardo Rojas. Buenos Aires. 1 tomo en octavo, encuadernado en pasta 1.80

FAY (DR. H. M.) — PSIQUIATRIA INFANTIL PARA USO DE EDUCADORES. Madrid. 1 tomo en 8o., rústica. . . 0.80

RENAULT (JULIO). — LA PEDAGOGIA DE LOS BOLCHEVIQUES. Estudios de los sistemas puestos en práctica y datos de su resultado. Madrid. 1 tomo en 8o., rústica. . . 0.80

MAQUIAVELO. — BREVIARIO DE UN HOMBRE DE ESTADO. — Madrid. 1 tomo en 8o., a la rústica. 0.70

COLECCION DE DOCUMENTOS INEDITOS PARA LA HISTORIA DE HISPANO-AMERICA. TOMO III. Nobiliario de Reinos, Ciudades, Villas, etc. Madrid. 1 tomo en 4o., mayor, a la rústica 5.00

SALAZAR (ADOLFO). — MUSICA Y MUSICOS DE HOY.— Ensayos de música actual. Crítica y estudios comparados. Madrid. 1 tomo en 8o., a la rústica. 1.20

SAN JOSE (DIEGO). — EL MADRID DE GOYA. — Edición ilustrada. Madrid. 1 tomo en 8o., a la rústica. 1.20

VERZIER (PEDRO) y REVOLTOS (JUAN). — MANUAL PRACTICO DE OPERACIONES DE BANCA. — Cotizaciones, sistemas monetarios, técnica de las cuentas corrientes, métodos modernos. Barcelona. 1 tomo en 8o., rústica. . . 0.40

ADALBERT (MARIA ANGELICA). — COMO SE HACEN FLORES ARTIFICIALES. — Un manual práctico, ilustrado con numerosos grabados. París. 1 tomo en 4o, encuadernado. . 1.00

RODRIGUEZ (LUIS FELIPE). — CUENTOS CRIOLLOS. LA PASCUA DE LA TIERRA NATAL. Madrid. 1 tomo en octavo, a la rústica 1.00

LAS CASAS (ALVARO DE). — ANTOLOGIA DE LA LIRICA GALLEGA. Madrid, 1 tomo en 8o., a la rústica. 1.00

GLYN (ELINOR). — CEGUERA DE AMOR. — Ultima de sus producciones. Barcelona. 1 tomo, en 8o., tela. 1.00

HUDSON (W. H.)—LA TIERRA PURPUREA. Un idilio uruguayo. Buenos Aires, 1 tomo en 8o., a la rústica. 1.25

LA MODERNA POESIA

Obispo 135. Apartado 605. Telfs. A-1171, 1172, 1173. Habana.

CERVANTES

Galiano 62. Apartado 1115. Teléfono A-4958. Habana.

88 años de experiencia Tal es la garantia que ofrece a Ud. el afamado Aceite Puro de Oliva BETUS

PARA SUS ANUNCIOS INFORMESE CON HIGINIO GARCIA Y GARCIA DOMINGUEZ, 7 CERRO. TELEFONO: A-3176

M.E.C.D. 2016

Aún Está Usted a Tiempo para

Aprovechar Nuestra Grandiosa

VENTA de $1.00

¡Nunca Mejor Ocasión!

Innumerables Artículos y Utensilios Precisos para su Casa, los Hallará en Lotes de $1.00 y que Separadamente Valen el Doble y el Triple

MAÑANA: ULTIMO DIA!

PROTEJA SUS INTERESES PARTICIPANDO DE ESTA GRAN VENTA

FIJESE EN LOS SIGUIENTES ARTICULOS:

Un cubo de 10 litros, una escoba, una frazada, un palo frazada y un plumero. Todo. $1.00
Una olla esmaltada en gris, una sartén de 8" una espátula, un tenedor de cocina y una cuchara. 1.00
8 tazas porcelana finas (con sus platos) para café con leche. . . 1.00
Trajes de baño de una sola pieza a. . . . 1.00
Albums para fotografías que valen el doble, a 1.00
Zapatillas de goma y un gorro de baño. . . . 1.00
Cajas de papel y sobres de 24 cartas, rayado y liso, en preciosos colores, a. 0.30
Carteras de señora en lindos estilos, a. $1.00
Moteras en distintos colores y dibujos, que valen 80 centavos, a. 0.30
Cajas de acero para documentos, color verde-olivo. 1.00
Joyero japonés de metal inoxidable. 1.00
Pies de lámparas para mesa de noche, de madera y bronce, inoxidable. . . . 1.00
Un corte de vestido bordado y un par medias de muselina. 1.00
Un pomo perfume y un fino perfumador. 1.00
Un juego ropa interior, un par ligas y un par calcetines. 1.00
Una corbata y un cuarto docena pañuelos hilo para caballero. 1.00
6 cucharas o 6 cuchillos COMMUNITY PLATE $1.00
Una máquina afeitar GILLETTE, una brocha barba y un espejo grande. 1.00
Plumas fuente y lapiceros DIAMOND POINT. 1.00
Una muñeca inrompible y un carro para muñeca. 1.00
Kide-Car para niño, de acero, pintado en rojo, ruedas de disco. 1.00
Cortes de hule de 3 varas por 1.00
12 platos finos de 8" por. 1.00

Cientos de Otros Artículos que le Interesan y nos es difícil Detallar

VEALOS PERSONALMENTE - VISITENOS HOY - MAÑANA ULTIMO DIA

Teléfono: A-7265 — CASA HARRIS — O'Reilly 106

HABANERAS

Viene de la página CINCO

GRAZIELLA DE LOS SANTOS

EL CONCIERTO DEL JUEVES

Graziella de los Santos.
Soprano de bellas facultades.
Un concierto tiene organizado para el jueves, a las cuatro y media de la tarde ,en el teatro Nacional.
Cuenta con un concurso valioso, decisivo, la señorita de los Santos.
Vicente Lanz.
Nuestro popular pianista.
Además le brindan su cooperación la señora Hilda Heydrich de Bernard, las señoritas Nena Núñez, Margarita Martínez y Nena Pinelli y los distinguidos cantantes Valentín Urrestarazu, Alberto Márquez y Germán Pinelli.
Extenso el programa.
Muy interesante.
En la relación de los patrocinadores de esta fiesta artística figuran distinguidos elementos de nuestra sociedad.
Será un gran éxito.
Positivamente.

EL ULTIMO COMPROMISO

Dulce nueva.
De amores felices.
Un compromiso que quedó formalizado oficialmente en la tarde de ayer.
Esther González Etchegoyen, gentil cardenense, ha sido pedida en matrimonio para el doctor Pedro Pando.
Abogado joven y distinguido.
Jefe del Censo.
Ante el doctor Alfredo González Bernard, padre de la encantadora señorita, fué hecha la petición a nombre de su hijo por la respetable señora Concepción Cintra viuda de Pando.
No demorará la boda.
¡Enhorabuena!

TEMPORADISTAS

En su apogeo.
San Miguel de los Baños.
De día en día es mayor la afluencia de temporadistas en el famoso balneario.
Entre los últimos que han salido cuéntanse las señoritas Morales, Clemencia y Abigail, directoras del Colegio Nuestra Señora de las Mercedes en la barriada del Vedado.
Están allí desde el domingo.
Y seguirán por varias semanas.
Necesaria tregua a la larga e intensa labor escolar de las meritísimas educadoras cubanas.
Labor que reanudarán, con su entusiasmo de siempre, el segundo sábado de septiembre.
Feliz sea su temporada.
Llena de satisfacciones.

EN LA CAPILLA DE LOS AGUSTINOS

Solemnes honras.
Dispuestas para mañana.
Se celebrarán en la Capilla de los Padres Agustinos, del Reparto La Sierra, a las ocho de la mañana, en sufragio del alma del bueno e inolvidable Juanillo Montalvo.
Una pérdida dolorosa.
Que son tantos a llorar.
Su pobre viuda, la señora Eloisa Saladrigas, invita para el piadoso acto.
Invitan también sus hijos.
Inconsolables en su pena.

DISTINGUIDA VIAJERA

Rumbo al Norte.
En el correo de la Florida.
Salió el sábado, siendo objeto de una cariñosa despedida, la señora viuda de Cabrera, mi buena y siempre querida amiga Elisa Bilbao Marcaida.
A reunirse fué con ella en Key West, partiendo por la vía aérea, la gentil Alicia Longoria.
Seguirán viaje a Europa.
¡Felicidades!

Continúa en la página NUEVE

Para el Caballero

Calidad, elegancia y arte distintivo, son cualidades reconocidas en todos cuantos artículos le brindamos de nuestro inigualable surtido. Por eso, lo que aquí usted elija, rendirá siempre la mayor satisfacción y halago. Para el caballero tenemos preciosidades: yugos, botonaduras, relojes, presillas y alfileres para corbata, bastones, juegos para el tocador, servicios de licor, escribanías, cigarreras ceniceros e infinidad de otros objetos. Todos en la más selecta variedad.

La Casa Quintana — LA CASA DE LOS REGALOS

SE ENVIARAN PLANILLAS A LOS AGRICULTORES A FIN DE HACER LA ESTADISTICA AGRO-PECUARIA

La guardia rural que ha sido encargada de distribuir dichas planillas a los agricultores, está asimismo en el deber de dar las explicaciones que le soliciten

El Director de Agricultura, doctor Antonio Portuondo de acuerdo con lo dispuesto por el Secretario del Ramo Doctor Molinet, ha confeccionado un modelo, para las planillas que se repartirán a los distintos puestos de la Guardia Rural, para que por miembros de la misma se la presenten a los Agricultores, para que estos las llenen, con el fin de confeccionar una Estadística Agro-pecuaria.

Las planillas llevan impresas las instrucciones del caso y las correspondientes casillas, donde anotarán el nombre de la finca nombre del propietario o arrendatario extensión de la finca extensión cultivada, extensión cubierta de Monte; extensión de potreros; número de jornaleros, varones y hembras; número de carretas y carros de caña; número de caballerías, arrobas, retoño, siembra de primavera y siembra de pino; tabaco; distintas clases de granos; hortalizas y viandas.

Los miembros de la Guardia Rural a las que se les encargue la misión de visitar a los Agricultores, para pedirles que llenen los modelos que se le entreguen, tienen también el encargo de dar las explicaciones del caso a todo aquél que lo solicitare.

Con motivo de la formación de la citada estadística, la Dirección de Agricultura organizará una nueva Sección, que se denominará de Estadística Agro-pecuaria Avícola que tendrá a su cargo todos los trabajos relacionados con esa estadística, con el fin de conocer lo mas exacto posible, en riqueza.

UNA CONFERENCIA AGRICOLA EL DIA 22 EN G. DE MELENA

Ha sido organizada por el secretario de Agricultura en una finca de las cercanías

En Güira de Melena, se dará el próximo día 22, una conferencia agrícola, en una finca, inmediata al pueblo citado organizada por la Secretaría de Agricultura, y en la que se tratará sobre hortalizas y frutales, para el consumo local y para la exportación.

Entre los conferencistas que concurrirán allí, figura el ingeniero Agronomo, doctor Fernando Agete, que presta sus servicios en la Estación Agronómica de Santiago de las Vegas.

LAS DELICIAS DEL HOGAR

María de la Paz Regueiferos vecina de Finlay 110, denunció que es casada legítimamente con José Larrinaga González vecino del mismo domicilio, el cual hace más de ocho meses que no trabaja y ella le viene manteniendo todo ese tiempo y no obstante este conducto, su referido esposo la maltrata de palabras y la insulta con escándalo en presencia del vecindario.

¡PRECIO!

Desde el inicio de la temporada los precios de EL GLOBO no han tenido competencia. Ni su variedad de modelos ha sido superada. Créalo, que es un acierto comprar en EL GLOBO.

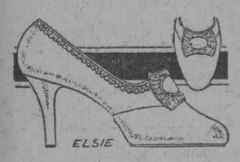

$4.99

De una piel satinada rosa con una valiosa hebilla bronceada. Tacones: alto y muñeca.

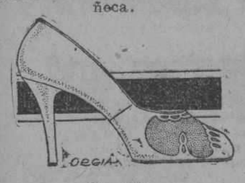

$3.99

Precioso diseño en piel satinada ocre con un calado en la pala de fondo caoba. Tacón alto.

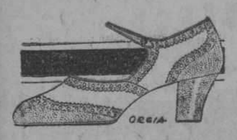

$5.99

MODELO DE SPORT

Muy elegante. Combinando becerro blanco y piel de rusia color caoba. Tacón militar.

EL GLOBO — REINA 15

J. PEREZ Y CA.

Al interior, 30 cts. extra

LAS MERCANCIAS IMPORTADAS POR INDUSTRIALES AFECTADOS POR LA LEY LLAMADA DE LOS 35 MILLONES

Texto de la comunicación que ha sido enviada por el jefe de la Sección del Impuesto del uno y medio por ciento, Sr. Alemán, al secretario de la Asociación Nacional de Industriales

Con vista de que por la Aduana de Caibarién se venía exigiendo el pago del impuesto del 1 y medio por ciento a las importaciones que realizaba el señor José Tarajano, de Camajuaní, industrial, fabricante de gaseosas y refrescos, el doctor Alfredo O. Ceberio, en su carácter de Secretario General de la Asociación Nacional de Industriales de Cuba, solicitó del señor Juan A. Alemán, Jefe de la Sección Central del Impuesto del 1 y medio por ciento, que se dictarán las órdenes oportunas a fin de que no se exija, por ninguna Aduana de la República, el cobro mencionado, sobre las mercancías que importen los industriales afectados por la Ley del Empréstito de los treinta y cinco millones de pesos.

El señor Alemán, con fecha 3 del mes en curso, ha enviado al doctor Ceberio, la siguiente comunicación, que deja definitivamente, resuelto dicho asunto:

Tengo el gusto de referirme a su escrito de fecha 28 de mayo último, en el que expresa que el Administrador de la Aduana de Caibarién, exige el pago del Impuesto del 1 y medio por ciento, sobre las importaciones de las materias que utiliza para su industria un asociado de esa Corporación, fabricante de gaseosas y refrescos, establecido en Camajuaní.

Con traslado del escrito de usted, interés e información del Administrador de la Aduana citada, quien me dice que por el Encargado de la Liquidación de las hojas de imponérsele el Impuesto del 1 y medio por ciento a una importación de ácido cítrico y bicarbonato de sosa, hecha por el señor José Tarajano, fabricante de aguas gaseosas y refrescos, de Camajuaní; pero ya se le ha llamado la atención, a fin de que en lo sucesivo deje de consignar dicho Impuesto a todos los productos o materias primas que se importen por los fabricantes nacionales de productos gravados por la Ley del Impuesto del Empréstito de treinta y cinco millones".

LINDOS MODELOS DE VESTIDOS Y SOMBREROS

ACABAN DE LLEGARNOS Y LOS OFRECEMOS A PRECIOS ESPECIALES

Matilde Cumont.- Prado 88 y 96

TRABAJOS QUE HA REALIZADO EL LABORATORIO QUIMICO-AGRICOLA DE LA SECRETARIA DE AGRICULTURA

Estos trabajos se refieren principalmente a análisis de aguas, abonos fertilizantes, sulfato de cal para la fabricación de yeso, mucílago, petróleo de Santa Clara, etc.

Durante las dos últimas semanas por el Laboratorio Químico Agrícola de la Secretaría de Agricultura se han realizado los siguientes trabajos:

Cuatro análisis químicos completos de aguas que han remitido los señores Miguel Moreno de Yaguajay, Manuel Froilán Cuervo de Arroyo Naranjo, señorita María Oller de la Habana y Félix Malberti de la Habana en las cuales les ha sido determinada su notabilidad.

Análisis completos de una muestra de forrage marcada Caballo Negro remitida por los señores Caldell, Cuervo y Cía., otra del señor Rafael Sánchez Aballí y otra de la Sección de Veterinaria marcado Liborio en los cuales se han determinado sus elementos nutritivos y valor alimenticio.

Una muestra de Petróleo procedente de Santa Clara remitida por el señor E. San Pedro, en el cual se han determinado sus caracteres y composición.

Análisis de una solución gomosa extraída de un árbol por el señor Manuel Quiroga quien deseaba conocer sus propiedades para dedicarla a la fabricación de mucilagos.

Análisis completo de una yuca remitida por el señor Gonzalo García, quien deseaba conocer principalmente su contenido en almidón.

Análisis mecánico y químico completo de tres muestras de tierra remitidas por el señor Antonio Barreras, de la finca Acaju, en Vereda Nueva aconsejándole, en vista de sus resultados analíticos, un sistema de cultivo y fertilización apropiados.

Varios análisis cualitativo y cuantitativo de rocas minerales enviadas por el señor Pastor del Río.

Análisis de una muestra de agua del señor León Ferrer, para determinar si podía utilizarla en la carga de sus acumuladores instalados en una colonia de caña de azúcar de su propiedad en la Provincia de Camagüey.

Una muestra de Guano de Murciélago remitida por el doctor E. Villaverde procedente de Managua, Provincia de la Habana, en la cual han sido determinados sus elementos fertilizantes.

Se les ha informado a los señores Avelino Pérez, José Riera del Central Velasco, Eloy Valdés de Río del Medio, Pinar del Río, Fernando Sardá de la Habana y Manuel Areces de Colón, Matanzas acerca de los elementos contenidos en las muestras fertilizantes remitidas por los mismos y que desean utilizar en sus siembras.

Se informó a los señores García y Vidal de Guantánamo acerca de las propiedades en vista del resultado de los análisis, de tres muestras de sulfato de cal que remitieron y que desean dedicar a la fabricación del yeso.

Se ha informado al señor Julián Gutiérrez de Mantua, Pinar del Río, acerca de una muestra de turba que encontró al estar perforando un pozo de sus propiedades como fertilizante.

Se ha dado un informe al señor Avelino Pérez de Santiago de Cuba de la manera más práctica de fabricar tinta de escribir azul y negra.

ACIDURINA

ANTIREUMATICO, ANALGESICO, ANTISEPTICO Y ELIMINADOR DEL ACIDO URICO.

INDICADO EN EL TRATAMIENTO DE LOS REUMATISMOS ARTICULAR Y CRONICO.

EN LA DIATESIS URICA, ARENILLAS, GOTA ETC. ETC.

LABORATORIOS DEL DR. A. CBOSQUE TEJADILLO 36.

LA CASA GRANDE

FUNDADA EN 1887 - GALIANO Y SAN RAFAEL — CENTRAL PRIVADA M-9980 AL M-9989

LIQUIDACION ESTIVAL

LA MEJOR OFERTA DE LA TEMPORADA ACTUAL

Telas para Vestidos

(PLANTA BAJA)

SEDAS

Velo Celanés estampado, en colores firmes, rebajado a

$1.35

Georgette floreado en diseños preciosos, acabado de recibir e incluído en la Liquidación Estival, de $2.75 a

$1.89

Flat Crepe Estampado, propia para vestidos de calle. Calidad muy superior, en colores firmes, de $3.25, rebajado a

$ 2.25

Georgette francés, en 75 colores distintos, rebajado a

$1.40

Georgette Romano, color entero, en 45 tonos distintos, de $3.50, rebajado a

$ 2.25

TAPICERIA

(TERCER PISO)

Damascos, en la mayor variedad de estilos y calidades, desde

$0.75

MANTELERIA

(PLANTA BAJA, AL FONDO)

Servilletas de magnífico alemanisco adamascado, una docena por

$1.38

Juegos de mantel de alemanisco, adamascado, blanco, de 64 x 64, con 6 servilletas, rebajados a

$1.55

Juegos de mantel de alemanisco blanco, adamascado, de 64 x 108, con 12 servilletas, rebajados a

$3.25

Juegos de mantel de granité de unión, calados y bordados en las esquinas y en el camino de mesa, en doce distintos dibujos, tamaño 160 x 160, con 6 servilletas de 60 x 60, valían $8.80, ahora a

$5.50

BOLSAS

(PLANTA BAJA)

Una colección admirable de bolsas de piel muy finas, en todos los tonos y estilos de moda de $5.00, rebajadas a

$ 3.50

De piel combinada en colores, de un precioso contraste, en todos los tonos, de $8.50, rebajadas a

$ 6.50

PARA EL HOGAR

(PLANTA BAJA, AL FONDO)

Paños para muebles en color amarillo, tamaño 18 x 20, la media docena, rebajada a

$0.75

Paños para vajilla, de puro lino, con listas roja o azul, tamaño 27 x 28, la media docena a

$1.75

Paños de cocina, crudos, tamaño 28 x 30, una docena por

$3.10

FRAZADAS PARA EL PISO, de tejido muy doble, tamaño 60 x 90, media docena por

$0.75

TELAS BLANCAS

(PLANTA BAJA, AL FONDO)

Piezas de opal, de 10 varas, transparente, blanco y en colores, a

$3.75

Piezas de crea de hilo, número 6000, con 25 varas, la pieza a

$5.65

Piezas de holán batista, propia para ropa interior de niños, la pieza con 10 varas,

$3.90

Uniformes para Criadas

(SEGUNDO PISO)

Uniformes, blancos, grises y azules de muy buena calidad, rebajados al mínimo precio de

$1.50

DELANTALES, blancos y en colores, de buena calidad, desde

$0.50

EN EL PRIMER PISO CONTINUAMOS NUESTRAS EXTRAORDINARIAS REBAJAS DE ROPA INTERIOR FEMENINA: VESTIDOS, FAJAS, ZAPATOS, CHALES, ETC.

"CHUNG KUOC SEN KEN"

LA CIUDAD CHINA. — PARQUE DE DIVERSIONES. — UNA MARAVILLA QUE SERA EL ASOMBRO DE TODOS.

¿Sabe usted que pronto tendrá la Habana una ciudad china, donde se reproducirá, por artistas chinos, el caudal inagotable de curiosidades, usos y costumbres de la gran República China, con todas sus fantásticas construcciones, desde la más típica vivienda hasta el palacio más suntuoso?

LA CIUDAD CHINA de la Habana se erigirá con fines benéficos y la preside un grupo de altas personalidades de la Colonia China, entre ellas S. E. el Enviado Extraordinario y Ministro Plenipotenciario Sr. Liao Ngantow.

LA CASA GRANDE ha separado ya su Kiosco para la exposición de sus mejores novedades, en la que será encantadora ciudad china.

Una minitura de esta ciudad la exhibimos en una de nuestras vidrieras de San Rafael.—Véala.

Señora:

En La Casa Grande no tiene usted el por qué temer a las descargas eléctricas que a diario nos amenazan, pues cuenta con cuatro magníficos pararrayos para su protección. Además: es tal el aliciente de los precios y variedad de los artículos de la LIQUIDACION ESTIVAL que pasaría usted la tormenta sin sentirla en lo absoluto.

Sigue la semana de productos Crusellas comenzada ayer con inusitado éxito. Proteja la Industria Nacional. Haga usted que su dinero no salga de Cuba comenzando hoy mismo a consumuir lo que Cuba produce y fabrica.

Piense bien lo que resultaría si todos protegiéramos la Industria Nacional: habría más prosperidad para todos.

Exija siempre productos nacionales.

Por el mismo articulo, "La Casa Grande" le cobra menos

M.E.C.D. 2016

HOY ESTRENO — RIALTO — HOY ESTRENO
5¼ Tandas Elegantes 9½
Select Pictures presenta a
WANDA HAWLEY y CULLEN LANDIS
en
LUNETAS 50 ¢
HEROES HUMILDES
Drama de heroismos y pasiones y de escenarios maravillosos
REPERTORIO SELECT PICTURES - Aguila 28
5¼ 9¾ - Rita Montaner -
Se DESPEDIRA del PUBLICO en esta GRAN FUNCION
AMERICA ADVERTISING A-9638

PRONTO — Edelberto de CARRERA presenta a MARIA JACOBINI en
BODAS SANGRIENTAS
La mas grande producción del año — PRONTO

RIALTO Viernes 13 - Sabado 14, Domingo 15
HAVANA FILM presenta el ESTRENO EN CUBA de
EL CHACAL DE LOS MARES
espectacular cinedrama por
RALPH W. INCE CLAIRE ADAMS
THEODORE VON ELTZ y MITCHEL LEWIS
Repertorio HAVANA FILMS Co — Aguila 33
AMERICA ADVERTISING A-9638

TEATRO

Los Efectuales y Los Realistas

¡Qué terrible lucha se ha librado en la escena de todos los teatros del mundo entre los efectuales y los realistas! De una parte los que creen eternamente en Shakespeare, en Calderón, en Ibsen, en Echegaray, en Sardou y en Berstein, y de la otra los que piensan que podría ser Emile Zola, el novelista del naturalismo, inspirando las obras escénicas, o el Flaubert de Madame Borary, el maestro de la producción escénica universal.

¿Hay que calcular los efectos, preparar las escenas, pensar en la presentación del conflicto que ha de inquietar al público? ¿O hay que presentar la vida tal y como ella misma es? Suddermann y Hautpmann quisieron hacer esto último.

No resultó triunfante el intento. Parece que el documento humano es mejor para ser analizado en el libro que en el inquieto tablado de la farsa.

Aun triunfan en todos los escenarios del mundo las obras **teatrales** y todavía se habla del fracaso de una obra por su falta de teatralidad.

Decía hace algún tiempo Miguel de Unamuno que en sus juicios tiene errores desconcertantes y afirmaciones indiscutibles que revelan su vigorosa personalidad en la ética y en la estética que en vez de ser natural en el teatro se debe buscar la teatralidad en la vida, y cita el caso—muy conocido—de Napoleón Bonaparte.

Efectivamente, Napoleón hizo de la existencia suya un importantísimo **papel**, el más grande y el más transcendente de su época.

Y, ¿quién se atrevería a negar que lo desempeñó muy bien?

Fué un superbo, un espléndido artista de la palabra, de los gestos, de la acción política.

Fué el más equilibrado de todos los dinámicos de sus tiempos.

Leed sus manifestaciones públicas, recordad sus famosas arengas, pensad en su actuación de Emperador.

El **role** no pudo estar confiado a un intérprete más hábil.

Su Waterloo es una escena teatralísima así como su Campaña de Rusia, como sus actitudes en Austerlitz y en Jena.

Era un actor insuperable del teatro de la guerra.

Los que se pronuncian contra la teatralidad del teatro y piensan que éste debe renunciar a sus recursos naturales, y que los artistas deben llevar al escenario la vida como es realmente van siendo clasificados en los autores para ser leídos en la soledad del gabinete, sin el intermediario, sin el intérprete que a veces dice mal y acciona peor, o que no comprende lo que el creador ha querido expresar.

¿Hasta cuándo habrá que esperar a que se pongan de acuerdo los defensores de la vida natural y de la farsa de todos los tiempos? Chi lo sa!

EN EL CONSERVATORIO ORBON

Anoche se celebraron en el Instituto Musical que dirige el ilustre maestro Benjamín Orbón, los concursos que anunciamos entre los alumnos más notables.

Fué una justa artística que acredita la obra pedagógica que realiza el gran pianista astur.

Próximamente trataremos de este acontecimiento musical con la amplitud que merece.

UNA CARTA DEL DR. SALAZAR

El culto catedrático de Literatura de la Universidad de la Habana, doctor Salvador Salazar, nos dirige una breve epístola para enviarnos la carta que remite al talentoso y erudito crítico de "El Mundo", Arturo R. de Carricarte.

No nos permite el espacio publicarla hoy. Somplaceremos mañana al eminente profesor que es, a la vez, muy estimado amigo nuestro.

José LOPEZ GOLDARAS.

EL BUEN NOMBRE DE LA POLICIA DE GUANABACOA

El teniente de dicho cuerpo Sr. Manuel Pérez nos explica la acusación que se le hace

Hemos entrevistado al Teniente señor Manuel Pérez de Guanabacoa.

—¿Sabe usted le dijimos que se le acusa de allanamiento de morada?

—Sí. Pero... He aquí la verdad estricta:

"El día 29 de Junio del corriente, a las 6 p. m., el vigilante Faustino Grau, condujo a la Jefatura de Policía, al negro Juan Quiñones y Espinosa, vecino de Aranguren 74 1|2, después de hacerle éste gran resistencia, teniendo necesidad para intimidarlo, de hacer dos disparos al aire; por estar reclamado en causa núm. 297|28, por Estafa, causa radicada en el Juzgado Correccional de esta Villa y asentada en los Libros de esta Policía, Borrador 84, Folio 13, ingresando por virtud de esta causa en el Vivac Municipal. El día 30, a las 12 y 10 a. m., estando hecho cargo del Vivac, el vigilante Perfecto Quintero, fué avisado de que el Espinosa, se encontraba bajo los efectos de un violento ataque por lo que requirió los auxilios del Dr. Martínez Olano, Médico de Guardia en la Casa de Socorros, ordenando éste fuera puesto el Quiñones, en observación, en un departamento de la mencionada Casa de Socorros; teniendo necesidad de inmovilizarlo en una camilla, por las fuertes convulsiones que sufría. A las 2 de la mañana, Quiñones aparentaba gran mejoría, por lo que le pidió al vigilante que lo custodiaba, un poco de agua, consultándolo éste con el médico, quien lo autorizó a que se la diera y cuando se dirigía con el vaso de agua al lugar en que estaba Quiñones, a quien dejó solo para poder hacer esta consulta y luego llevarle el agua, éste ya no se encontraba allí por lo que salió al patio a buscarlo, viendo entonces que éste caminaba por el tejado del Vivac y lanzándose, al verlo, para la calle de Martín Ugarte, saliendo en su persecución, en unión del vigilante Lorenzo Carrero y del también vigilante Faustino Grau, que cubría la Posta 3, donde se encuentra enclavada la casa en que reside el tantas veces mencionado Quiñones. El que estas líneas escribe, se encontraba de recorrido, presenciando los hechos siguientes: Al bajar por la calle de Aparición hacia la de Aranguren, una cuadra antes de la casa del detenido, vió que dos vigilantes detenían un individuo en la puerta de una casa, por lo que apresuró el paso y al llegar a dicho lugar pudo ver que el detenido no era otro, que el Quiñones, que se había dado a la fuga momentos antes, procediéndose entonces, a introducirlo en un tranvía, siendo necesario para ello, el tener que llevarlo cargado, ya que Quiñones una vez más, parecía preso de un nuevo ataque, siendo conducido en este estado a la Casa de Socorros; certificando el doctor Martínez Olano, que Quiñones estaba bajo los efectos de un ataque y sin apreciarle en ese acto, lesión alguna. El día siguiente a estos hechos, fué condenado Quiñones, por el señor Juez Correccional, a cinco pesos de multa, por faltas al vigilante Grau, los que no pagó, cumpliéndolos en el vivac. Estando recluido en el referido Vivac, se quejó de dolores, por lo que fué reconocido entonces, por el doctor Jiménez Gallo, dando cuenta el Vigilante Jefe del Vivac, Francisco Cortes, de estos hechos, al señor Juez Correccional. Debo hacer constar que el Quiñones, es un individuo de malos antecedentes, habiendo sido acusado distintas ocasiones de hurto y estafa.

Como quiera que el no aclarar estos hechos, afectaría grandemente a mi persona y al Cuerpo de Policía de Guanabacoa, es por lo que le ruego le dé publicidad a estas declaraciones mías.

Lo que hacemos, ahora.

EN TODAS LAS TANDAS — HOY — EN TODAS LAS TANDAS
CAMPOAMOR
PARAMOUNT FILMS PRESENTA A
Douglas Mc. Lean y Sue Corol
EN
La Gracia de Alá
(SOFT CUSHIONS)
5 y cuarto — TANDAS ELEGANTES — 9 y media
Antes de la película, presentación de la
Compañía Americana de Jazz
The Five Dancing Demons
TANDAS DE 2 y 3 1|2 — 20 ¢ LUNETA
Mañana, RAMONA
JUEVES DEBUT DE AMPARITO MEDINA
TANDAS DE 5 1|4 8, 9 1|2 — 40 cts. LUNETA

GACETILLAS

RIVIERA

Para hoy, martes, día de moda, está anunciado el estreno de la colosal producción interpretada por la muy bella y gran actriz Dolores Costello, titulada Quemando a Broadway.

En la tanda inicial de la noche El Diamante Negro.

Para mañana, miércoles un grandioso estreno.

En la tanda inicial Irene Rich en la colosal producción Amor Mío.

Y en la tanda final de la noche, debut de la muy celebrada compañía del Teatro Principal de la Comedia con el divertido vaudeville francés titulado Mi mujer es el gran hombre.

Está anunciado para el jueves, en tandas elegantes la divertida cinta Rosa la Revoltosa.

Sábado y domingo, en tandas elegantes, Pola Negri en La mujer que confesó, Debut de los Trovadores Mexicanos Tamaulipecos.

Pronto: Ramona.

1441. J-10

MUNDIAL

En el salón de las mil lunetas de Egido entre Sol y Muralla nos ofrece para la función de hoy, martes, 10, un selecto programa sin alterar los populares precios de 10 centavos matinee y por la noche Caballeros 20, Damas y Niños 10.

Perdiendo el Tiempo, por Ted Wells. Caballería Ligera, excelente producción.

El episodio número 6 de la emocionante serie El Idolo Indio.

Hambre de Amar, en 7 actos.

Mañana: Perdida en París, por Bebe Daniels y La Casa Núm. 13, por George Lewis.

IMPERIO

La empresa de Imperio para hoy ha seleccionado un programa de grandes atractivos en el que figuran las cintas La Bailarina del Taxi, París la Ciudad Luz, Los Hijos Mandan.

Los precios siguen sin alterarse, no preocupándole la amenza de serie sus pendida la adquisición de películas si mantiene los precios actuales de 10 centavos.

A los que tal cosa pretenden, les aconsejamos que cuiden más de sus espectáculos, prestándole al público las atenciones que merece, sin tratar de explotarlo en los momentos de crísis económica porque atraviesa el país y no se estén ocupando de buscar en los beneficios que Imperio da a su público la causa de que sus negocios anden mal.

Imperio cobra hoy y seguirá cobrando 10 centavos para la matinee y 10 cts. las Damas y 20 los Caballeros, en la función corrida de la noche.

Precios invariables de lunes a viernes.

Mañana: El Mal de las Esposas, El Noveno Mandamiento y Pantalones de Exito.

1249. J-10

WILSON

El más cómodo y ventilado cinema de la Habana, con aparatos de refrigeración sistema Tiffon, temperatura invernal.

Para hoy, regio programa.

Matinee de 2 p. m. a 5 de la tarde, proyectándose las films, Ramona regia joya de la cinematografía en 9 actos, interpretada por Dolores del Río. La Bailarina Diabólica, magnífica atraccin especial de los Artistas Unidos.

Regirán para la matinee los precios de 10 centavos los niños y 20 centavos los mayores.

En la tanda elegante de 5 y cuarto, Ramona.

Regirán los precios de la matinee.

Por la noche función corrida de 8 y media a 11 y media, con el mismo programa y a base de 10 centavos los niños y 30 centavos los mayores.

Mañana: Belleza o Corazón.

Jueves 12: La Ciudad del Pecado.

Sábado 14: Vendida por Lujo.

VERDUN

El único cinema en la Habana al aire libre. En este cine el más concurrido de la Habana, se exhibirá hoy un soberbio programa. Matinee de 1 y media a 6. Una Revista, Una Comedia, Amores y Pantorrillas, Douglas McLean, Granujas por Doquier, George Brancroft y Música Celestial, Laura la Plante. Luneta 20 centavos. Por la noche el mismo programa, costando la función corrida: Damas 20 centavos; Caballeros 30 cts.

Mañana: La Gloriosa Betys, por Dolores del Río, y El Consultorio del Amor, por Sally Oneill.

Jueves 12. Belleza o Corazón, por Conrad Nagel.

Sábado 14. Ramona, por Dolores del Río, cantada por el conocido barítono señor Galindo.

Domingo 15. El Danubio Azul, por Leatrice Joyce.

Jueves 26. La Mujer Divina, por Gretta Garbo.

1435. J-10

LOS ASCENSOS A COMANDANTE DEL EJERCITO

Dentro de breve plazo se efectuará un amplio movimiento de ascensos entre militares

Tema de comentarios constantes en el Ejército Nacional es el movimiento de ascensos que ha de tener lugar en breve, con motivo de haber nombrado el Presidente de la República Comandante a su ayudante el capitán Rodríguez León, que ocupa el número 17 en el escalafón del arma de caballería.

La otra plaza de Comandante, que debe de ser cubierta, será para el capitán Ramón O'Farrill, según los rumores circulantes en los círculos militares, que ocupa el número 10 en el escalafón de capitanes del arma de artillería.

El Comandante Ovidio Ortega queda fijo en la Jefatura del Cuerpo de Aviación, donde por el momento no puede aspirar a ningún ascenso, pues ya ocupa el cargo mayor del arma. Este defecto seguramente ha de subsanarse en próximos presupuestos. No parece lógico que el Cuerpo de Aviación, acaso el más importante factor militar de la época presente, está en situación de inferioridad con respecto a las otras armas del Ejército.

Los actuales capitanes y tenientes del Cuerpo de Aviación, no obstante lo arriesgado y util de su labor, no tendrían teampoco oportunidad de ascender.

VIVES

VEDADO

Vendida por Lujo, interesante película de la encantadora estrella Virginia Valli que se estrena en las tandas preferentes de cinco y media y nueve y media.

A las ocho y media: Cásate con la muchacha, por Barbara Bedford y Florence Tuner.

Muy pronto Ramona.

CARTEL DEL DIA

TEATROS

NACIONAL.—No hemos recibido programa.

PRINCIPAL DE LA COMEDIA.—9 y 30: Jarabe de pico; Los pepillitos.

PAYRET. — 8 y 30: Atrévete; El gallego que tenía el alma negra; Bocetos de color.

ALHAMBRA.—8 y 30: La huelga de médicos. Segunda tanda: El viaje a Karachi. Tercera tanda: La risa loca. Al final de la segunda y tercera, variedades.

ACTUALIDADES.—8 y 30 y 10 y 30: películas cómicas y dramáticas; variedades.

CINEMATOGRAFOS

CAMPOAMOR. — Tarde y noche: una revista; Gozo al pozo; La gracia de Alah. Tandas elegantes: The Dancing Demons.

RIALTO.—5 y 15 y 9 y 45: Héroes humildes; reaparición de Rita Montaner. 2 y 30 y 8 y 30: Peggy del servicio secreto.

TRIANON.—5 y 45 y 10: La ley del hampa. 8 y 45: Rosa la Revoltosa.

PRADO.—5 y 15 y 9 y 30: Cuestión de honor; debut del barítono Hoyos. 8 y 30: una comedia; Cuestión de honor.

NEPTUNO.—5 y 30 y 9 y 45: El hijo del arrabal; números por los trovadores tamaulipecos. 8 y 45: una revista; Nuestro es el mar.

FAUSTO.—5 y 30 y 9 y 45: La mujer, una casa y cien mil pesos. 8 y 30: una revista: El príncipe estudiante.

ENCANTO. — Tandas elegantes: La Paloma.

RIVIERA.—Tarde y noche: Quemando a Broadway: una revista; El diamante negro.

LARA.—Matinee y nocturna: Solteras casadas; El precio del pecado; Bocaditos venenosos.

WILSON. — Tarde y noche: una revista; Ramona. La bailarina diabólica.

INGLATERRA.— Matinee y nocturna: La antecámara del matrimonio; una revista de asuntos mundiales; Venga agua.

IMPERIO.—Tarde y noche: La bailarina del taxi; París la Ciudad Luz; Los hijos mandan.

MUNDIAL.—Tarde y noche: Perdiendo el tiempo; Caballería ligera; episodio sexto de El Idolo Indio; Hambre de amor

APOLO.— 9: Boda convencional; Habana.

CUBA.—Tarde y noche: una revista; una comedia; El policía millonario; Un caso sensacional; una revista.

VERDUN.—Tarde y noche: una revista; una comedia; Amores y pantorrillas; Granujas por doquier; Música celestial.

GRIS.—5 y 30 y 9 y 30: Por correo y por cobrar 8 y 30: El hombre de la noche.

VIVES.—5 y 30 y 9 y 30: Vendida por lujo. 8 y 30: Cásate con la muchacha.

GALIANO—Tarde y noche: Amor o Ana Karenina; El navegante; Papitos de azúcar.

NORMA.—Tarde y noche: Triste flor del hampa; Por el honor de una mujer; El decorador.

OLIMPIC.—6 y 9 y 45: El jardín del edén. 8 y 45: una revista; Madre y mártir.

PASAPORTES VISADOS EN EL DIA DE AYER

Solicitudes presentadas en el día de hoy 9 de Julio de 1928, en la Cancillería:

Cartas de Ciudadanías: Consuelo Valdés, Miguel Capo, Francisco Benítez, José Vázquez, Antonio Vázquez, José Amago, Herminia Capote, José Mesa, Francisco Cardeneti, José Dew, Dolores Marcon, María González, Ignacio Alfonso, José Crespo, Rodolfo Morales, Sergio Prieto, Ezequiel Palmer, Víctor Elegilda María Gómez, Luis Peña, María Torra, Enrique Torres, Isaac Behar, Manuel Fernández, Manuel Matos, Bartolomé Nuviola, Ramón Castellanos, Ernesto Martín, Serafín Gaviña.

Pasaportes: Antonio Aguilera Sánchez, Federico Masmarti Morond, Graciela de la Vega, América Andricain, Argelio Soto, Eloy Saumell, Abelardo Hechavarría, Joaquín Estrada, Ana Tamargo, Juan Carrill, Catalina Benítez, Francisco Otero, Alejandrina Gómez, Angel García, Joaquín Fonta, Pasaportes Visados, María Mendoza, Expedición de pasaportes 6 días, de cartas de ciudadanía a nativos 8 días, de cartas de extranjeros 4 meses.

GACETILLAS

PAYRET

LA COMPAÑIA DE REVISTAS INTERNACIONALES

Este teatro se llena diariamente.

La Empresa Orozco presenta un espectáculo ameno a base de películas y Revistas por la Compañía que dirige el primer actor y autor Teófilo Hernández.

SESENTA centavos es el precio que marcan las lunetas; QUINCE centavos la tertulia y DIEZ centavos paraíso, para toda la función.

El programa de hoy, cubre de ocho y media a nueve media, películas.

A las nueve y media las revistas El gallego que tenía el alma negra, de López Brillas y Hernández y Bocetos de Colores, de Gustavo Sánchez Galarraga.

El jueves, El dinamismo de Carlos Miguel, en cuya obra se hace un verdadero derroche de lujo escénico.

El próximo viernes, Cromos de Ayer y de Hoy, de Gustavo Sánchez Galarraga.

Exito asegurado.

1523. J-10

LUNA PARK

FUNCION DIARIA

Luna Park abre hoy martes sus puertas a las siete de la tarde, con un magnífico programa, donde no faltarán los números gratis que la empresa ofrece al distinguido público de la Habana.

En Luna Park, funcionarán todos los espectáculos y aparatos mecánicos, contando entre ellos el Red Bug que ha sido sin duda alguna la mayor novedad de la temporada.

Luna Park, prepara en esta semana el debut de nuevos aparatos que llegarán en estos días procedentes de los Estados Unidos y que son de los mejores en su clase, según opinion de los expertos en materia de Parques de Diversiones.

La Banda Luna Park, la mejor que ha tenido Parque alguno prepara en esta semana magníficos conciertos, en donde figuran las mejores piezas clásicas y sin falta la popular música criolla.

Los asiduos concurrentes a Luna Park, están de plácemes, pues ya cuentan con un magnífico servicio de Omnibus de la Compañía Cubana de Tránsito, que deja en la misma puerta del Parque a todas las personas que quieran disfrutar del lugar más fresco y agradable de la capital.

La entrada al Parque vale solamente DIEZ CENTAVOS y todos los espectáculos, incluyendo la Montaña Rusa de Agua, también valen DIEZ CENTAVOS.

ACTUALIDADES

EL EXITO DE LAURA MIRANDA

Un éxito extraordinario, o más que el esperado, fué el que sonrió anoche a la gran cantante Laura Miranda, esa artista todo simpatía y que tanto admira el público de la Habana.

Su voz preciosa y su arte la hicieron triunfar, recibiendo grandes ovaciones al terminar todos sus números.

Hoy cubre el programa de éste simpático teatro un espectáculo sensacional y variado, pues Orozco ha tenido mucho cuidado en hacer una verdadera selección.

La primera tanda comenzará a las ocho y media con la cinta Atrévete. Después presentación de Laura Miranda con números de éxito, Adelita Trujillo coupletista y tiple cómica española, Vicente Morín tenor de grandes facultades y el mago Richardini.

La segunda tanda comenzará a las diez y media.

Trabajarán todos los artistas y se proyectará una cinta.

El precio inalterable: SESENTA centavos la luneta.

1442. J-10

ENCANTO

Pasado mañana, jueves, día de moda, es el señalado por la empresa del teatro Encanto, para el debut de las celebradas cancioneras mejicanas Julia Carnica y Ofelia y Blanca Ascencio, que están consideradas como las mejores del género en la República azteca, donde hay tantas buenas y que fueron premiadas en un concurso celebrado y que fué reñidísimo.

El repertorio que estrenará este trío encantador, está formado por las canciones más en boga en Méjico y habrán de gustar mucho aquí, donde tanto se admira la música de la vecina nación.

Hoy se exhibirá nuevamente La Paloma.

Interpretan los papeles principales en esta producción Norma Talmadge, de cuyos méritos como artista nadie duda y Gilbert Holand, joven actor mejicano.

El jueves, día del debut del trío Garnica-Ascencio, se estrenará La Sultana del Amor.

El lunes, estreno de Jutlandia.

1396. J-10

SANTOS Y ARTIGAS

RODOLFO HOYOS, el gran barítono mexicano debut hoy. Es la nota artística del día. Es el acontecimiento teatral. Llena la actualidad. Rodolfo Hoyos es primera figura del arte lírico mexicano. El barítono de las damas, el Valentino de la canción, como se le ha bautizado por la legión de sus admiradores norteamericanos. Rodolfo Hoyos se presentará en el Teatro Prado, en magna función esta noche. En el programa figuran entre otras canciones el formidable monólogo de la Tempestad, Ojo de Juventud, linda canción mexicana; ¿Dónde estás corazón?; Por si no te vuelvo a ver!...; Tenía chiquito el pie; etc., etc. Rodolfo Hoyos cuenta con un repertorio extensísimo y su actuación será de las que ha de dejar huellas profundas en nuestros público, amante del bel canto, de los buenos artistas, Santos y Artigas han tenido un gran acierto al traer a Cuba al excelente barítono primera figura del Philadelphia Opera Co.

1445. J-10

EN ESTOS DIAS, SE CURSARAN LAS ORDENES PARA EL TRASLADO DE LA CARCEL AL CASTILLO DEL PRINCIPE

Llegó a Gobernación el expediente contra el Alcalde Cabrera.—Los Presupuestos del Ayuntamiento habanero.—Un informe sobre los comunistas.—Contra los curanderos

LOS PRESUPUESTOS MUNICIPALES.

Ayer se recibieron en la Secretaría de Gobernación los presupuestos del Ayuntamiento Habanero para el ejercicio económico que acaba de comerzar, ascendentes a $7.595.000.00.

El informe sobre los Presupuestos consta de ocho cuadernos, cada uno de los cuales está dedicado a un capítulo distinto, consignándose los ingresos y egresos correspondientes.

Se hará un estudio detallado de estos Presupuestos.

EL EXPEDIENTE CONTRA EL ALCALDE CABRERA.

También se recibió ayer en la Secretaría de Gobernación el expediencomenzar, ascendentes a $7.595.000.00. ría Cabrera, Alcalde Municipal de Ciego de Avila.

Sobre este asunto se resolverá en breve.

UN INFORME SOBRE LOS COMUNISTAS.

En un voluminoso informe policíaco entregado ayer al Secretario del Departamento, se le da cuenta sobre las actividades de los procesados Jose Manuel Govín y Francisco Suárez, en libertad bajo fianza, los cuales según el mencionado informe proyectaban establecer "Escuelas de Propaganda Cultural Comunista".

LA CAMPAÑA CONTRA LOS "MAGOS" Y CURANDEROS.

El General Delgado, Secretario del Departamento, ha dictado una circular a los Alcaldes y Gobernadores, encareciéndoles intensifiquen su campaña contra los Curanderos y adivinos.

EL TRASLADO DE LA CARCEL.

Ya se están redactando la órdenes oportunas en relación con el traslado de la Cárcel de la Habana al Castillo del Príncipe.

UN BARDO ENCARCELADO.

Un individuo nombrado Salvador Ramor Pérez, que cumple condena en la Cárcel de Manzanillo, ha solicitado del Secretario de Gobernación accediese a que se le imprima en los talleres del Presidio un tomo de versos, titulado "Arpegios Amorosos", que ha confeccionado durante sus ratos de ocio en el establecimiento.

Según nuestros informes no se accederá a lo solicitado por el recluso.

UNA SOLA PRUEBA GRATIS
¡¡ ASMÁTICOS !!
LOFAOL
Sólo una muestra a cada persona mediante la presentación de este anuncio, en la Droguería Sarrá, mañana.
Válido hasta el día 11.

HOY ENCANTO HOY
ARTISTAS UNIDOS presenta Norma Talmadge en
LA PALOMA
5½ 9¾
ADMIRABLEMENTE SECUNDADA POR
GILBERT ROLAND
Una virtuosa bailarina asediada por el amor salvaje de un rufián sin conciencia y solicitada por un hombre valeroso, noble y leal
Londres después de Media Noche Por LON CHANEY
8½
LUNETA .60 PREF. .80
CONSOLIDATED ADVERTISING

Paramount Films presenta
LA SULTANA DEL DESIERTO
SHE'S A SHEIK
por
BEBE DANIELS
La encantadora estrella con el concurso de
RICHARD ARLEN y WILLIAM POWELL
JUEVES 12 ESTRENO EN ENCANTO
5½ DIA DE MODA 9¾
Cinedrama de grandes emociones en que se destaca el arte de la primorosa BEBE DANIELS
AMERICA ADVERTISING A-9638

M.E.C.D. 2016

Es una mujer que comprende la verdad de las palabras de su dentista cuando éste le indica que la única función de un *dentífrico* es

LIMPIAR

LA Crema Dental Colgate sólo quiere limpiar, ajustándose a la opinión de los dentistas que afirman que un dentífrico **no debe** intentar más. Deje que su dentista le cure la boca; deje que la Crema Dental Colgate se la tenga limpia.

La Mujer Moderna

es extraordinariamente cuidadosa de su belleza. No es muy dada a los remedios. Prefiere depender de un régimen de alimentación científica para garantía de una constitución saludable y atractiva; del jabón y el agua en aras de una piel de fresca belleza; de un dentífrico que le sirva para mantener los dientes LIMPIOS, y no que trate de curarla de enfermedades que no tiene.

La Crema Dental Colgate

se transforma al cepillarse en abundante y burbujeante espuma. En la espuma hay carbonato de calcio, cuerpo finamente pulverizado que sirve para separar las adherencias alimenticias y para pulir el esmalte. La espuma, después, en inundación purificadora invade toda la boca, dejando los dientes, la lengua, las encías, en un estado de purísima limpieza, libre del riesgo de las cáries.

Colgate & Co. Est. 1806 NEW YORK Concha 5, Habana

NADA HAY MEJOR PARA LIMPIAR LOS DIENTES BIEN

VARIAS ESCUELAS FUERON VISITADAS POR LA SANIDAD

El alcalde de Stgo. de las Vegas pide mejoras.. — Importante donación

Los inspectores médicos del Servicio de Higiene Escolar de la Secretaría de Sanidad, realizaron en el día de ayer las siguientes visitas de inspección a distintas escuelas de esta ciudad.

El Inspector doctor González, visitó las Escuelas Públicas número 62, donde recomendó mejoras; y la situada en San Carlos 90, perfectamente; por el doctor Alfín, fueron visitadas la Escuela Valverde, donde se encontró dos casos de conjuntuvitis y en el Colegio privado de S. Rafael 237, también con dos casos de conjuntuvitis; las escuelas públicas 84 y 17, de A. Apolo, fueron inspeccionadas por el doctor Ponce de León, y recomendó mejoras sanitarias para los locales; la escuela privada S. Rafael 164 visitada por el doctor Boudet, sin novedad; y la escuela Sánchez Tiant, con varios casos de conjuntivitis y amigdalitis, que serán atendidos por médicos particulares.

PIDE MEJORAS

El Comandante Ignacio Castro, Alcalde Municipal de Santiago de las Vegas, se entrevistó con el doctor Fernández, Secretario de Sanidad y Beneficencia, solicitando mejoras para la Jefatura Local de Sanidad de aquel pueblo.

EN EL R. DE SANTA AMALIA

Por el doctor Francisco Pérez López Silvero, Jefe Local de Sanidad de la Habana, se viene librando una fuerte campaña de saneamiento en el Reparto de esta ciudad conocido por el nombre de Santa Amalia.

El señor Carlos Alvarez, comerciante establecido en el pueblo de Morón ha donado a la Secretaría de Sanidad y Beneficencia, tres mil metros de terrenos, para que construya un Establo Modelo, por la Jefatura Local de Sanidad, de aquel pueblo.

EXPRESAN SU AGRADECIMIENTO AL SECRETARIO

El doctor Fernández, Secretario de Sanidad, ha recibido innumerables felicitaciones en estos días, por la campaña tan enérgica que está librando en todo el interior. Entre esas felicitaciones se cuentan: La del señor J. Armas, del Rotary Club de Cienfuegos, agradecido en nombre de aquella ciudad por el nombramiento de un odontólogo; del representante Ricardo Campos, en nombre de los vecinos de Sagua la Grande que están ansiosos de que llegue el día del homenaje en preparación para demostrarle lo agradecido que le están por sus obras sanitarias realizadas en la villa del undoso; el Presidente del Colegio Médico de Guanajay, también lo felicita, y dice que todo el pueblo espera su visita próxima.

HABANERAS

Viene de la página SIETE

AMALITA ANGLADA DE ROMERO

DE DIAS

Horas felices.
De júbilo, de alegría.
Serán las de hoy para una dama de nuestra sociedad, joven y bella, Amalita Anglada, esposa del distinguido doctor Juan de Dios Romero.
Está de días.
Y celebra un dulce suceso.
Cúmplese en esta fecha, de gloria para su dichoso hogar, el décimo aniversadio de sus bodas.
Es el santo también de la hija de su adoración, María Amalia Romero y Anglada, linda niña de nueve años de edad.
Reunidos pasarán el día todos entre las delicias del campo.
Van a San Miguel del Padrón.
A una linda finca.

ANA MARIA BORRERO

De viaje.
Ana María Borrero.
Artista de la elegancia, del más alto rango, cuyas creaciones son tan admiradas siempre.
Va a París.
En viaje de compras.
La acompaña su inseparable, la esbelta, la exquisita Elvira, el hada de aquella lujosa **maison** de la calle de O'Reilly.
Ana María, en su recorrido por los grandes centros de la moda, tiene el propósito de adquirir la más fastuosa colección de adornos para novias.
Estará de vuelta en octubre.
¡Felicidades!

EN DIA DE MODA

Fausto, Rivoli...
Y Geyer's.
Como también Riviera, el atrayente cine del Vedado, en la calle 23.
Día de moda es hoy, como siempre los martes, en todos esos lugares que nuestras familias han declarado de su predilección.
Cada uno brinda un aliciente.
Y una novedad.

SUMMER CASINO

Noches de los martes.
Como de los sábados.
Son siempre, semana tras semana, las favoritas del Summer Casino.
Para hoy son muchos los atractivos que se preparan en el cabaret que rige y domina el insuperable Vila.
Noche de gran animación.
Asistiré.

Continúa en la página ONCE

COLONIA Y LOCIÓN NARCISO AZUL de Mury París. Exquisitas Esencias

Joyería "El Gallo"
MUEBLES FINOS
Ofrecemos a nuestros clientes la última creación en juegos de sala compuestos de cuatro butacas, un sofá y una mesa confeccionados en tapicería chinesca y de Obusson. Modelos de refinado gusto artístico.
SAN RAFAEL E INDUSTRIA TELEFONO A-2738

LA ISLA DE CUBA
MONTE 55 y 57
LA CASA MAS POPULAR LA QUE MAS BARATO VENDE

HOY
SOLAMENTE
A MENOS DEL COSTO
Medias de Seda CUBA
$1-45
ESTILOS PARECIDOS DE OTRAS MARCAS SE VENDEN EN CASAS DEL GIRO A $2.
PUEDE UD. ELEGIR EN MAS DE 40 COLORES DE MODA.
TAMAÑOS DEL 8 EN ADELANTE.

Gran Venta Anual de Julio

UNA LABOR DE MAS DE 50 AÑOS VENDIENDO BARATO NOS HA DADO LA EXPERIENCIA NECESARIA PARA PODER OFRECER, SIN DETRIMENTO DE NUESTROS INTERESES, LAS MERCANCIAS DE MEJOR CALIDAD A LOS PRECIOS MAS ECONOMICOS DE LA REPUBLICA.
SE REFIERE LO QUE ANTECEDE A NUESTRA VENTA HABITUAL, A LO LARGO DEL AÑO.
EN MOMENTOS COMO EL ACTUAL EN QUE TODAS LAS CASAS DE NUESTRO GIRO ESTAN HACIENDO SU MAXIMO ESFUERZO PARA INTERESAR AL PUBLICO, "LA ISLA DE CUBA" NO REPARA EN SACRIFICIOS Y SE COLOCA A LA CABEZA DEL MOVIMIENTO COMERCIAL EN PRO DEL ABARATAMIENTO DE LA VIDA.

TODAS las mercancías que componen nuestra existencia están al alcance del público más baratas que en ninguna otra casa.

NOTICIAS E INFORMACIONES DE LA SECRETARIA DE SANIDAD

IMPORTANTES ACUERDOS TOMADOS AYER POR EL COMITE DE DAMAS ISABELINAS EN LA SECRETARIA DE SANIDAD

Se fijó la fecha de la inauguración del curso.—Se creará un Dispensario en el barrio de J. del Monte.—Solicitarán la celebración de un Sorteo Especial de la Lotería.—El Dr. Fernández les anunció la creación de cinco Dispensarios de nueva creación para combatir la tuberculosis

Ayer por la mañana, se reunió con el doctor López del Valle, Presidente Técnico del Instituto Finlay, el Comité Anti-tuberculoso de las Damas Isabelinas, integrada por la señora Corina García Montes de Aballí, presidenta; señora Elvira Obregón de Cruz, vice; María del Cármen Cabello, secretaria; señora Blanca García Montes de Terry, vice; señora María Luisa Gutiérez de Ortiz, tesorera; señora María Cabrera de Fernández Espinosa, vice; la señora Lola Figueras de Alonos y concurren también los doctores Francisco María Fernández y Fernando Rensoli, Secretario y Director de Sanidad, respectivamente.

ACUERDOS

Después de un cambio de impresiones, se acuerda tomar como Sede de la Institución el Edificio de la Secretaría de Sanidad y Beneficencia, por las ventajas innumerables que ofrec al desarollo de sus planes.

DISPENSARIO EN J. DEL MONTE

Se toma el acuerdo de crear un Dispensario particular en la extensa barriada de Jesús del Monte, para facilitar la curación de los pobres que lo soliciten.

UN SORTEO DE LOTERIA

Como acuerdo importante se tomó en consideración solicitar, les fuera concedido un Sorteo Especial de Lotería, a fin de dedicar esa recaudación a la construcción de dos Hospitales para tuberculosos en la Isla.

HABLA EL SR. SECRETARIO

El doctor Francisco María Fernández, Secretario de Sanidad y Beneficencia, le expone a las distinguidas damas reunidas, que han sido creados cinco dispensarios anti-tuberculosos para ser establecidos en cada una de las provincias, con excepción de la Habana, que tiene el suyo hace tiempo, y que actualmente está bajo la dirección del doctor Sánchez de Fuentes.

Agregó el doctor Fernández:

"Estos dispensarios es la primera obra surgida al calor de entusiasmo de la gran obra que están desarrollando las Damas Isabelinas, representadas por ustedes en estos momentos cuya contribución con Sanidad para comabtir la tuberculosis en Cuba, merece desde todos los planos los parabienes de la sociedad entera."

DESIGNADOS PARA LOS DISPENSARIOS

Nos declaró el doctor Fernández, que han sido designados Directores de esos Dispensarios, los doctores Plutarco Mata, para Pinar del Río; Francisco Saavedra, para Santa Clara; Octavio Freire, para Camagüey; y Lorenzo Comas, para Santiago de Cuba.

INAUGURACION DEL CURSO

Se acordó fijar como fecha para la inauguración del curso el día 17 del actual, martes, a las 4 de la tarde, en el Salón de Actos de Sanidad.

El doctor Francisco María Fernández, Secretario del Ramo, pronunciará el discurso de apertura de esa sesión.

El doctor José A. López del Valle, tendrá a su cargo la primera lección de higiene y profilaxis de la tuberculosis, que ha de ser intersante en grado sumo, por los datos y ejemplos que mostrará el eminente profesor de la Universidad Nacional.

Auxiliará en todas estos conferencias el doctor Gustavo A. Bock, auxiliar de la cátedra de Higiene.

Por la impresión tomada, podemos adelantar que la primera sesión, será un éxito rotundo en todos los sentidos.

EL DR. RENSOLI

En el curso de las impresiones sostenidas, el doctor Fernando Rensoli, Director de Sanidad, rectificó sus propósitos y planes para el futuro, es decir, que cuando la campaña contra tuberculosis comience, brindarle su concurso personal y conocimientos adquiridos durante muchos años que estuvo al frente de la Dirección del Dispensario "Furbusch".

VISITA A OTRAS INSTITUCIONES

También se acordó visitar las distintas instituciones sanitarias relacionadas con la Tuberculosis, a fin de estar de acuerdo en la gran campaña profiláctica que se librará dentro de breve contra ese terrible mal, que viene azotando a la humanidad.

FOLLETOS Y CARTELES

Acuerdan que se publiquen folletos, anuncios y carteles instructivos al pueblo, a fin de que sea más fácil y comprensible la obra de la propaganda sanitaria, en ese empeño.

VISITARAN LA CLINICA "ARAGON"

El próximo martes, 17, visitarán la Clínica del doctor Aragón, a fin de comprobar si es de fácil adaptación para Dispensario, para hacerlo por cuenta de los fondos propios de este Comité.

PETICION A LA C. DE LA PLAYA

Se acuerda solicitar a la Compañía de la Playa de Marianao, cien tickets fijos para repartir entre los niños pobres para que éstos puedan aprovechar los baños de mar en estos meses de verano.

INAUGURACION DE LA ESCUELA DE ENFERMERAS

Para principios del mes de Diciembre próximo será inaugurada la Escuela de Enfermeras que se está construyendo en Santa Clara.

El Representante doctor Barredo, dió cuenta al señor Secretario, de lo adelantadas que van las obras.

ACUSADOS DE ESCANDALOSOS

Escándalo.— El vigilante 1626, detuvo a Francisca Peña Echevarría y a Alfredo Farres Acosta, ambos vecinos de M. González 20, por haberlos sorprendido formando un gran escándalo e intentado reñir en Italia y Zenea.

Escándalo por embriaguez.— El vigilante 669, detuvo a Rufino García Fernández, vecino de Someruelos 3 y a **Eligio Gutiérrez** Sa.. Pedro de Italia 108, por haber formado un gran escándalo encontrándose en estado de embriaguez alcohólica, frente al número 131 de M. Alonso.

Las Defunciones Ocurridas Ayer en la Habana

Felipe de la Noval, raza blanca, 34 años, Washington 2, cáncer del recto.

Virginia Gómez, raza negra, 1 año, Churruca 35, enteritis.

Pedro Izcano, raza blanca, 60 años, Lamparilla 100, cardio esclerosis.

Juana Valdés, raza blanca, 14 años, Sol 117, cianosis.

Nicolás Báez, raza blanca, 40 años, Reparto Miraflores, tuberculosis laríngea.

Guillermina Díaz, raza blanca, meses, Estación Terminal, bronquitis.

Dolores Fernández, raza blanca, 24 años, Hospital Maternidad, tetanla grovidica.

Fernando Pérez, raza blanca, 58 años, Monte 258, tuberculosis laríngea.

Rufino Suárez, raza blanca, 25 años, San Bernardino 2, tuberculosis.

Victoria Abrana, raza blanca, 33 años, San Julio 5, pielonefritis.

Hilda Vieta Iglesias, raza negra, 3 meses, Zapata 1, acidosis.

Joaquín Puig, raza blanca, 38 años, Hospital C. García, mielitis.

Cándida Reinosa, raza blanca, 28 años, Hospital C. García, tuberculosis pulmonar.

Un desconocido, raza negra, se ignora edad, Hospital C. García, alienación mental.

Flora Blanca, raza mestiza, 68 años, Hospital C. García, neoplasia del estómago.

Gerardo García, raza blanca, 46 años, Crucero Luyanó, enteritis crónica.

Chan Jon, raza asiática, 48 años, Hospital C. García, cáncer del cuello.

Caridad Hernández, raza blanca, 31 años, Hospital C. García ,tuberculosis pulmonar.

Manuel Díaz, raza blanca, 73 años, Quinta Dependientes, septicemia.

Marcos González, raza blanca, 80 años, Cerro 472, arterio esclerosis.

Isabel Oliva, 3 meses, Cádiz 36, gastro enteritis.

Ana Domínguez Hernández, raza blanca, 76 años, Herrera B, arterio esclerosis.

Benito Cadalso, raza negra, 3 meses, Hospital Mercedes, colitis felicular.

Narciso Quintana, raza blanca, 28 años, La Benéfica, pneumonía.

Elia María de los Angeles, raza blanca, 5 meses, Santa Emilia 49, debilidad congénita.

Víctor Esquivel Díaz, raza blanca, 18 meses, J. del Monte 59, atrepsia.

CUERDAS

Todos los que se quejan de sus cuerdas, y se lamentan de que se rompen, ignoran que tenemos las mejores cuerdas para VIOLIN. Nosotros damos CALIDAD. Nuestra mercancía es PRIMERA de PRIMERA y nuestro precio el más económico. Pida nuestra CUERDA SUPERIOR Red O'ray: garantía y duración.

Viuda de Carreras & Co.
Frado 115. Tel. A-3462. frente al Capitolio.
San Rafael 1½ Tel. 6644. entre Amistad e Industria.
¡LA CASA DE LAS NOVEDADES!
Visite nuestra Sucursal de San Rafael 1½

Una Planta de Cloro Para el Acueducto de Guantánamo

Conferencia el alcalde de Guantánamo con el director de Sanidad, referente al acueducto

En la mañana de ayer celebró una importante conferencia con el Director de Sanidad, doctor Fernando Rensoli y Machado, el Alcalde Guantánamo, sobre las obras sanitarias que son de necesidad urgente realizar en el Acueducto de aquella ciudad.

El doctor Rensoli, expuso detalladamente las deficiencias materiales del acueducto, en sus tanques, llaves, cañerías, etc., y que el agua bacteriológicamente no es pura.

El señor Alcalde, reconoció la exactitud de las declaraciones del Director de Sanidad, pero expuso que la falta de recursos de aquel Municipio le era imposible realizar amplias mejoras, pero que no obstante ordenaría las reparaciones más importantes, para mejorar el expresado acueducto.

Ante los buenos deseos de esa autorirad municipal, el doctor Fernández(Secretario de Sanidad, que se encontraba presente en esos momentos, le prometió enviarle una planta de cloronizar.

El Director de Sanidad, en su conversación le indicó la mejor manera de ir realizando las obras, y le prometió al mismo tiempo que le enviaría un bacteriólogo y un arquitecto del Departamento Sanitario, para auxiliarlo en esa importante obra.

DENUNCIADO UN CURANDERO

Por el Jefe del Puesto de la Guardia Rural de Morón, ha sido detenido y denunciado el jamaiquino Jaime Buskland, por ejercicio ilegal de la profesión de médico, y se le encontraron diversas cantidades de productos heróicos.

VINOS AMPLIADOS

Según informe recibido del Laboratorio Nacional, las cuatro muestras de vinos ocupadas en el almacén de la Cía., San Juan, de Matanzas, resultan estan ampliadas.

FELICITACION A UN COMANDANTE

El Comandante del Cañonero "24 de Febrero", Teniente de Navío Felipe Lois Huertas, M. N., ha sido felicitado por el señor Secretario de Agricultura, Comercio y Trabajo, por sus eficientes informes y eficaces recomendaciones dirigidas a la Junta Nacional de Pesca, con lo que demuestra su gran competencia e interés en la defensa de la industria piscatoria. Felicitación que hace suya el Estado Mayor General de la Marina de Guerra Nacional.

PESCADO OCUPADO

El Comandante del Cañonero "Villas", ha informado que en su último recorrido se han inspecionado las embarcaciones "María Julia", vivero Galicia, chalanas Carola, Vencedora, Marta y Sara, ocupando en conjunto cincuenta y seis arrobas de pargo criollo y sierra que por encontrarse en veda dichas especies, han sido arrojadas al mar; de lo cual acompaña las correspondientes actas.

Para su Eterna Majestad la Mujer Belleza, hermosura y salud se consigue con las legítimas e inimitables PILDORAS ORIENTALES, patentadas bajo el núm. 31119. Siempre con éxito maravilloso. Pida folleto al Depto. Píldoras Orientales. Apartado 1244, Habana. - De venta en Boticas.

NUEVO ESTILO
En sencillos adornos tejidos, y en armonía con el tono Beige del zapato, hemos recibido varios modelos.
$7.50
Interior, 30 centavos
El Buen Gusto de C. MATALOBOS
GALIANO 70 entre Neptuno y S. Miguel
TEL A 5140
ANUNCIOS 100%-M 9516

HOY SERAN FIRMADOS POR EL SEÑOR PRESIDENTE LOS NOMBRAMIENTOS DE NUEVOS DIPLOMATICOS Y CONSULES

El busto del Apóstol Martí, regalo de Cuba a Venezuela, será colocado en una plaza pública de Caracas, que llevará el nombre del patriota.—Cortesías al cañonero "Bravo"

Ya se están dando fin a todo el movimiento que a causa de la deuda se observaba en la Secretaría de Estado. El tráfico por los salones del antiguo edificio se hace en menor escala, solamente algunos ordenanzas a las órdenes del Dr. Campa se encuentran aun en el local. La mayor parte de los departamentos adscriptos a la Cancillería se encuentran ya instalados —y podemos decir que de una manera elegante— en el ex-colegio de Belén, antigua residencia de los padres Jesuitas de la Habana.

Solamente queda en el viejo edificio d ela Secretaría de Estado el despacho del Dr. Campa, quien como siempre, recibe a las visitas y despacha los asuntos de la Secretaría.

El próximo viernes se traslada a su nueva oficina el citado funcionario y desde allí se enterará de la demolición de la vieja casa, lugar donde los altos funcionarios de ahora empezaron humildemente su carrera diplomática y por donde pasará una importantísima avenida producto del espíritu dinámico del Secretario de Obras Públicas, Dr. Carlos Miguel de Céspedes.

Combinación diplomática y consular.— Aunque no muy extensa, se encuentra a la firma del señor Presidente de la República, General Gerardo Machado, los nombramientos de los nuevos Secretarios de Legación, plazas creadas e incluidas en el nuevo presupuesto, y los nombramientos de varios cónsules y de algunos ascensos en la carrera del Servicio Exterior de la República.

Ya dimos oportunamente los nombres de las personas que han sido propuestas para ocupar las citadas secretarías. Ellas son: los doctores Tomás Servando Gutiérrez, José Martínez, Fernando García Kholy y Díaz Pardo.

Preguntado el Dr. Campa cual sería la combinación consular, nos manifestó que hasta que el Presidente no ponga al pie su firma suscribiendo los nombramientos, no creía oportuno dar los nombres a la luz pública.

Sin embargo, a pesar de la natural reserva, hemos podido saber, que entre los nombramientos para cónsules se encuentra propuesto el señor Gustavo Schumann, secretario particular del canciller, Martínez Ortiz, quien ocupará un consulado en Otawa, Canadá, señor Bonet, al de Estokolmo y el del actual cónsul en la citada ciudad noruega, señor Gabriel de la Campa, para el consulado de Otawa. Noticia que ofrecemos a nuestros lectores hace ya algunos días.

Néstor Carbonell a la Argentina.— También se hablaba insistentemente entre las personas enteradas e intimamente ligadas a la Secretaría de Estado, del próximo nombramiento del Dr. Néstor Carbonell, Jefe de la Oficina Panamericana de la Cancillería, para el pago de Ministro Plenipotenciario de Cuba en la gran República Argentina.

Nombramiento que de ser cierto y confirmado, ha de recaer en uno de los cubanos más capacitados e inteligentes para el desempeño de tan delicada como difícil misión.

Mañana, tan pronto el Presidente Machado firme los nombramientos diplomáticos y consulares, daremos los nombres de los beneficiados con tan importantes puestos.

Un cable de Venezuela. Por Decreto Presidencial se aceptó el busto de Martí.— El Dr. Campa recibió del señor Gutiérrez Alcalde, desde la ciudad de Venezuela el siguiente parte telegráfico que a continuación transcribimos:

Secretario de Estado.
Habana.
Fraternal testimonio de deferencia para Cuba, se promulgó en el dia nacional de la República de Venezuela, con un decreto suscripto por el Presidente de la República, aceptando el Busto del Apóstol Martí y enalteciendo la figura del gran patriota. Se ha señalado la solemne colocación de dicho busto en lo que se llamara "Plaza de Martí", sin haberse determinado aun la fecha de su colocación.
(Firmado) **Gutiérrez Alcalde.**

El vuelo del aviador Fierro.— Preguntado el Dr. Campa sobre el vuelo del Teniente Coronel Fierro, del Cuerpo de Aviación de la República Mexicana, que ha de verificar desde la capital de la citada nación hacia la nuestra, nos dijo que no tenía sino noticias de la suspensión del "raid" a causa del mal tiempo.

El Dr. Campa que mantiene una estrecha comunicación con las oficinas de la Embajada Mexicana y especialmente con el distinguido Embajador, Lcdo. Carlos Trejo y Lerdo de Tejada, comunicará a los periódicos por medio de sus representantes en la Secertaría, cualquier noticia que reciba relacionada con el viaje del militar mexicano.

Por lo pronto, ayer no ha tenido nueva alguna de que el aeroplano "Baja California" despegará del aerodromo de Balbuena, sino todo lo contrario.

El cañonero "Bravo".— Este hermoso barco de guerra mexicano, dedicado a buque escuela de la marina de la vecina y fraterna nación, se encuentra por marse de las Antillas haciendo un viaje de estudio y de instrucción a un grupo de cadetes mexicanos.

Dentro de muy breve desembarcarán los marinos en el puerto de Santiago de Cuba, uno de los lugares que tienen que recorrer en su viaje por aguas del Caribe.

Con tal motivo la Jefatura de la Marina Nacional cubana, ha ordenado, como una cortesía a los marinos mexicanos, que se le rindan las cortesías protocolarias a los marineros del cañonero "Bravo" y que se les ofrezcan todas las facilidades de puerto y aprovisionamiento.

Ya este buque escuela estuvo en la ciudad de la Habana hace algún tiempo, habiendo sido agasajados los simpáticos marinos de la vecina nación por nuestro mundo oficial y diplomático y por la culta colonia mexicana que convive con nosotros en esta capital.

En Santiago de Cuba serán igualmente agasajados y festejados los valiosos guarda marinas de la República hermana.

El consejero de la Embajada Americana.— El día 11 de los corrientes, llegará al puerto de la Habana, a bordo del vapor "Calamares" un distinguido miembro de la carrera diplomática americana. Trátase de Mr. Curtis, a quien acompaña su distinguida esposa, Mrs. Curtis.

Este funcionario de los Estados Unidos viene a ocupar el cargo de Consejero de la Embajada estadounidense en Cuba.

La Secretaría de Estado ha ordenado que se le ofrezcan las cortesías de estilo que como diplomático es acreedor.

Diplomáticos que llegarán hoy.— A bordo del "Siboney" llegará a la Habana en las primeras horas de la mañana, Mr. Copley Armory, segundo secretario de la Embajada Americana y que viene en sustitución de Mr. Williamson, ex-Secretario de la citada oficina y que en la actualidad presta sus servicios en la legación americana en París.

En el mismo barco llegará la distinguida señora de Martínez Mercado, Secretario de la Legación de México en Cuba.

CONCIERTO

Será ejecutado en el Malecón, mañana miércoles 11 de julio de 1928, por la Banda de Música del Estado Mayor del Ejército. Será trasmitido por la Estación P W X de la Cuban Telephone Co.

Primera Parte

7.—Marcha militar "La Restauración". L. Casas R.
2.—Overtura "Der Freischutz". C. M. Weber.
3.—Preludio de la zarzuela "El anillo de hierro". Márquez.

Segunda Parte

4.—"Escenas Pintorescas". J. Massenet.
1.—Marcha.
2.—Aire de Ballet.
3.—Angelus.
4.—Fête Bohéme.
5.—Selección de la zarzuela "Alma de Dios". J. Serrano.

Tercera Parte

6.—Intermezzo "In Lover's Lane". A. Pryor.
7.—Danzón "Ay! Mamá Inés". E. Grenet.
8.—Himno Nacional Cubano. P. Figueredo.

José Molina Torres, M. M. Capitán Músico, Jefe y Director de la Banda.
Hora: Las 9 p. m.

DOS CHOQUES DE AUTOS

Un choque.— El automóvil 5149 que manejaba José Valladares Peña, vecino de C. Veiga 40 chocó con el tranvía 452 de Luyanó Malecón que guiaba el motorista 2772 sufriendo ambos vehículos averías de escasa importancia.

Un choque.— En República y Menocal chocó el auto 34334 que guiaba Narciso Velazquez Casas vecino de Cerrada 2, y el omnibus 12 de la empresa Los Unidos que manejaba Carlos Fernández vecino de Yumurí 14, sufriendo el primero averías que aprecia en 20 pesos.

M.E.C.D. 2016

INFORME DE LA ADUANA RESPECTO A LAS PLANTILLAS DE YUTE USADAS COMO PROTECCION PARA LOS BUEYES

Estas plantillas a que se refiere la aludida Circular deben ser aforadas por la partida 129-E del vigente Arancel.—Se destinan a calzar las astas de los bueyes

Con relación al aforo de las plantillas protectoras para calzar el asta de los bueyes, se ha elevado por la Sección de Aduanas al Secretario de Hacienda el siguiente informe:

Señor Secretario.

En primer término y salvo su mejor parecer, estimo que los derechos que fija la Partida 142-A más el recargo del 125% que señala la letra "G" del segundo grupo de la clase 5 resultan prohibitivos para la importación del artículo llamado plantilla protectora para calzar el asta del buey, y por otra parte hecho un detenido estudio respecto de la clasificación que comprende aplicar tenemos:

Que según certificado del análisis hecho se trata de plantillas fabricadas con fibra de yute que mientras rigió el arancel de 1900 se practicaba el aforo por la Partida 129-B; que la no importación de éste artículo perjudicaría en parte la industria agrícola; y que el mismo está debidamente patentado con expresión del uso a que se destina.

La plantilla fabricada con fibra de yute que se menciona no está específicamente clasificada en el vigente arancel; y por consiguiente tratándose de fibras vegetales, que componen una manufactura, por que no consideran el artículo en cuestión comprendido en la Partida 129-E del vigente arancel que tarifa las fibras vegetales cuyas manufactura o preparación esté tarifada expresamente, máxime cuando la propia partida pertenece al primer grupo de la clase 5 que textualmente dice así "las demás fibras vegetales y sus manufacturas"; y a mayor abundamiento, dentro del citado primer grupo de la clase 5 se clasifican en la Partida 130 los sacos y tela de yute arpillera.

Incuestionablemente que por la circunstancias que concurren y al alcance que tiene la clase 5 del vigente arancel, corresponde el aforo por la Partida 129-E de las plantillas fabricadas con fibra de yute que se emplean, según patente de invención para alzar el tarro del buey a fin de impedir que roce con el yugo irrite o dañe al animal, siendo conveniente para la uniformidad de criterio a seguir por parte de las Aduanas de la República que se dicte la correspondiente circular en la que deberá advertirse que estas plantillas no son las utilizadas para alpargadas a que se refiere la Partida 142-D y que se diferencian de las primeras notablemente en la forma en que se presentan al despacho.

DENEGACION DE MARCAS DE GANADO

Títulos de propiedad de marcas concedidos con ese objeto por la Secretaría de Agricultura

TITULOS DE PROPIEDAD de marcas de hierro para señalar ganado le han sido expedidos a los señores: Manuel Rodríguez Echemendía, Ignacio Jiménez Delgado, José Fernández Morell, Jesús Carmona Fermín, Paula María Alvárez, José Acosta Sosa, Rafael Arévalo Tamayo, Gabriel Ulloa Valdés, Serafín Rodríguez Ríos, y Miguel Tamayo Medina, Emilio Junco Sotelo, Emilio Paino Díaz, Polanco y Hermano, Casiano Veloso Madrigal, Andrés Veloso Madrigal, José María Padrón Medel, Porfirio Rodríguez Hidalgo, Crescencio Hernández Concepción, Justo Santana Soto, Manuel Cabrera Rodríguez, José Alonso Díaz, Carlos J. Alonso, Eugenio Suárez Morán.

MARCAS PARA SEÑALAR GANADO.

SE HAN CONCEDIDO las marcas de hierro para señalar ganado que solicitaron registrar los señores José Coronado, Agustín Almanza, Ramón Guerrero de la Peña, Rafael Baez, Basilio Bernal Barrera, José Marichal Ruiz, Armando Olivera, Juan Río Rodríguez, Francisco Alonso y Alonso, Abraham Haas, Manuel M. Suri Taño, Plácido Mutuberría, Irusun Leopoldino Alvárez Ruiz, Roger Franch Pardo, Tomás Hernández Molina, Isidro Rodríguez, Eulogio Castellano Campañón, Nicolás Veitia Montero, Rafael Hernández, Eleuterio Rivas, Abrahan Roque, Sara Robau Vda. de Gruart, Vicente Pupo Almaguer, Joaquín Niebla Alonso, Encarnación González Coco, Abundio Abreu Rodríguez, y José Ondarse.

MARCAS DENEGADAS.

SE HAN DENEGADO LAS MARCAS de hierro para señalar ganado que solicitaron registrar los señores Alberto Román Rodríguez, Agripino Castillo Armas, Alberto Almaguer Parra, Antonio Meneses López, Benjamín Escobar Céspedes, Abelardo Vidal Ulloa, Angel Lorenzo y Pérez, Clemente Rodríguez Noa, Francisco Vietas López, Emiliano Campaña Rodríguez, Carlos Pérez Villanueva, Emilio Amador, Vicente Lozano Delgado, Dociteo Rodríguez, Fidel Jyrado Cubas, Sofía Lazo, Blasa Marrero, Herederos de Agustín Velazquez, Blas Sanz Ricardo, Cayetado González y González, Caridad Méndez, Venancia Roch Pérez, Caridad Marchin Morera, y Eustaquio Hernández.

Falsificada una marca.— Denunció el señor Julio Zumeta Roth Vicepresidente de "Riera Toro y Van Twestern" de Habana 26, que tiene registrada en Agricultura una marca "Poison" para matar el bicho del tabaco. La Casa Thomas H. Turull de Muralla 2, falsifica esos polvos y sus etiquetas, perjudicándoles por que el producto que expenden es muy inferior al suyo.

Quiso estafarle.— Robustiano Carballido Tenreiro de 20 número 28 en el Vedado, denunció a la Judicial, que tenía alquilada una casa al señor Arturo Morales siendo su fiador el señor Rafael Jiménez. Al mudarse le debía solamente 45 pesos, apesar de lo cual han demandado al fiador para el pago de $90, habiendo por lo tanto cometido una falsedad y una tentativa de estafa.

Secayó al pavimento.— Higinio Veitia Rafozo vecino de Ave. General Machado 14, fué asistido de una herida contusa en la región occipito frontal la que se causó frente a su domicilio al caerse de sus pies casualmente al pavimento.

CINE

LA PALOMA

Por Norma Talmadge y Gilbert Roland

Como "paisaje de pandereta"—y escribo "pandereta" en un sentido hispanoamericano—no se puede hacer nada más perfecto que esta película de "Artistas Unidos", estrenada ayer en el Encanto. Una verdadera "película", según aplicamos la palabra para andar por las expresiones gráficas. Cuando los norteamericanos salen de casa los que viajan son los "yanquis". Empeñados en mirar el mundo hispano a través del cristal de lo pintoresco a nosotros no nos queda otro reqcurso, en represalia, que verlos a ellos en manadas de turistas que contratan los servicios de una empresa de excursiones. Papanatas capaces de tragarse al mundo en comprimidos de lugares comunes. Posiblemente los pillines que amañan estas obras se inspirán en ciertos propósitos imperialistas, ciudadanos que sirven al mundo escenas de vecindad continental capaces de demostrar sus razones de dominio, en vista de la falta que le está haciendo al resto de América un buen barniz de civilización norteamericana.

En esta ocasión no nos han respetado ni la psicología de buenos salvajes. Siquiera otras veces, al margen de las mentiras convencionales nos dejaban la catadura de lobos carniceros. Ahora ni eso. Nos han hecho bufa hasta la crueldda. Nos penetran pacíficamente por los caminos del ridículo.

"Artistas Unidos", con Douglas Fairbanks a la cabeza, es una empresa que se ha distinguido siempre por estas obras de un exotismo convencional y molesto. Han puesto a todas sus "estrellas" al servicio de estas "brisbanadas". Para reforzar, tal vez, el repertorio, ha contratado los servicios de la un día encantadora Norma Talmadge, actriz del "viejo régimen" cinematográfico, hoy en lamentable decadencia, pero con "posturas", todavía, capaces de cumplir su misión de peliculera pintoresca. En este plan pasado de moda hay que convenir en que aun luce y puede vérsela. Toda la obra, asímismo, está "servida" si no con propiedad, sí con lujo. El anacronismo ayuda a hacer hasta más divertida la bufonada.

Quizás esté calificando impropiamente la obra, al señalarla como bufa. Por la seriedad con que la interpretan pudiera creerse que lo hacen a conciencia. Con lo que, entonces, lo que peligra es la conciencia del autor y de los intérpretes.

En fin, la obra, por sus buenas vistas y hasta por el trabajo de los cómicos merece verse. Se divierte uno. En ocasiones indigna. Pero la indignación es también una manera de pasar el rato.—R.

GACETILLAS

Viene de la pág. OCHO

RIALTO

HOY ACTUARA RITA MONTANER

La exquisita cantante cubana RITA MONTANER actuará hoy en las tandas elegantes cantando lo más selecto de su popular repertorio. Solamente actuará hoy, como función extraordinaria y de despedida del público de este teatro, por embarcar para el extranjero próximamente. En estas tandas será presentada también la bonita cinta interpretada por Wanda Hawley titulada Heroes Humildes. A las dos y media se proyectará también esta cinta y la notable film por Peggy O'Day titulada Peggy del Servicio Secreto, cinta ésta que será proyectada en la tanda de ocho y cuarto.

Mañana: El Jorobado o Enrique de Lagardere.

Debut del gran tenor Medrano.

1439. J-10

CAMPOAMOR

Hoy, se estrena en todas las tandas de Campoamor la película La Gracia de Alá. En los turnos elegantes y como es costumbre, ante de la cinta volverán a presentarse "The Five Dancing Demons".

Para mañana, el estreno de Ramona, la película de Dolores del Río.

Despedida de la Compañía Americanía de Jazz.

Soto Mayor, cantará Un Amor en Venecia, durante la exhibición de la cinta Ramona, y el teatro será perfumado con ésta divina esencia obsequiándose a la concurrencia con muestras de dicho perfume.

El jueves 12, debut de Amparito Medina y la notable cancionista Medina Celi, hermana de la anterior artista.

Amparito Medina está considerada como la más caracterizada de las danzarinas españolas.

Con Amparito colaborará en la temporada su hermana Medina Celi, notable cancionista de singular belleza y de grandes merecimientos.

Los precios de Campoamor siguen sin alterarse. CUARENTA centavos en los turnos elegantes y VEINTE centavos por el día.

1448. J-10

INGLATERRA

Gran temporada de verano a base de cine contínuo de 1 y media a 11 y media, rigiendo los precios de 20 centavos mayores y 10 centavos niños.

Ventilación especial sistema Tiffon, temperatura invernal.

Para hoy, magnífico programa, con las producciones La Antecámara de Matrimonio atracción especial de la Paramount, en 9 actos, interpretada por Leila Hycams. Venga Agua comedia especial en 8 actos, de la Paramount, interpretada por Douglas Mc Lean.

Mañana: El hombre que triunfó.

Se proyectará también Locuras de Media Noche.

Jueves 12: Bocaditos Venenosos.

Viernes 13: Ramona.

Sábado 14: Vendida por Lujo.

Domingo 15: La Revista de Revistas, y Aquello

1437. J-10

FAUSTO

Hoy es día de moda en el concurrido teatro Fausto; la empresa ha señalado un estreno de gran importancia que pasará por la pantalla como de costumbre en los turnos elegantes de cinco y media y nueve y cuarenta y cinco.

Se titula La Mujer, una casa y cien mil pesos.

Esta cinta pertenece al selecto de la Universal Pictures Corporation, y figura como protagonista la encantadora Lee Perry.

A las ocho y media El Príncipe Estudiante, por Ramón Novarro.

El jueves, Viena Danzante por Lya Mara.

El viernes La mujer que confesó.

El viernes, debut del famoso trío Carnica-Ascencio.

Notables cancioneros mexicanos.

1516. J-10

OLIMPIC

En las tandas elegantes de seis de la tarde y nueve y cuarenta y cinco de la noche, se estrena la cinta titulada El Jardín del Edén.

La luneta es estas tandas cuesta, todos los días, 40 centavos los mayores y 20 centavos los niños.

En la tanda de ocho y cuarenta y cinco Madre y Mártir.

Mañana: Bocaditos Venenosos.

Viernes 13: Viena Danzante.

Sábado 14: Enrique de Lagardere, la magistral producción francesa que tantos éxitos obtuvo cuando se estrenó.

1434. J-10

NEPTUNO

Hoy se exhibe en Neptuno en las tandas de cinco y media y nueve y tres cuartos la producción El Hijo del Arrabal, interpretada por Ben Lyon. En la tanda de las nueve y tres cuartos además de El Hijo del Arrabal se presentarán Los Trovadores Tamaulipecos con la canción Ramona. La luneta cuesta 40 centavos.

En la tanda inicial de las ocho y cuarenta y cinco se exhibe Nuestro es el Mar, la obra maestra de William Boyd. Luneta 20 cts.

Mañana: Vendida por Lujo.

El jueves: Danubio Azul.

El viernes: Viena Danzante.

Sábado y domingo: La Mujer Divina.

1433. J-10

TRIANON

Hoy, martes, se exhibe en Trianón en los turnos preferidos de cinco y tres cuartos y diez, la grandiosa producción Paramount interpretada por Clive Brook, Evelyn Brent y George Bancroft titulada La Ley del Hampa.

A las ocho y tres cuartos Rosa la Revoltosa, por Clara Bow.

Mañana, miércoles, la interesantísima producción titulada Bajo el cielo ártico.

El jueves, gran función a beneficio del Lucky Tennis Club.

Se exhibirá la cinta Variedad.

El viernes, día de moda, Hambre de Amar, y presentación del tenor cubano Emilio Madrazo.

La Mujer Divina se exhibirá el sábado, domingo y lunes.

1438. J-10

APOLO

Dos estrenos señalan las carteleras de éste cine para la función corrida que dará comienzo a las nueve en punto.

Son ellos la interesante producción Paramount titulada Boda Convencional, por Ricardo Cortez y Arlete Marshall y la gran comedia de la Universal Repique de Tacones o Habana, película tomada en su mayor parte en esta ciudad en la que actúan la simpática Patsy Ruth Miller y el graciosísimo cómico Glen Tryon. Además una Revista Paramount.

Luneta 20 centavos.

A las cinco y media una comedia y Repique de Tacones.

Damas y niños 10 centavos.

Mañana la preciosa comedia ¡Aquello! por Clara Bow y Antonio Moreno y Doloretes por Elisa Ruiz.

La Ley del Hampa, el sábado.

1443 J-10.

CINE GRIS, VEDADO

Hoy, martes, en las tandas elegantes de cinco y media y nueve y media, después de la cómica en dos partes Por Correo y Por Cobrar, se estrenará la interesante y sugestiva producción en que son protagonistas la adorable Marion Davies y el simpático Conrad Nagel que lleva por título Belleza o Corazón, y que ha de agradar mucho por sus delicadas e intensas escenas.

A las ocho y media, estreno de Hombre de la Noche, por Eva Novak y Herbert Rawlison.

1432. J-10

RIVOLI

La nueva empresa del favorecido cine Rivoli ofrecerá hoy un excelente programa, integrado por las magníficas producciones cinematográficas tituladas Cielito Mío, por Karl Dane; y La Caravana del Amor, interpretada por el famoso actor Antonio Moreno y la bellísima René Adoree. La primera de estas cintas irá en el turno preferente de las cinco y cuarto, repitiéndose en la función nocturna de ocho y media a 11, conjuntamente con la segunda film mencionada.

El teatro Rivoli, del Reparto La Sierra se ve cada día más animado, y lo justifica la excelencia de los programas y las múltiples atracciones que brinda a diario la nueva empresa.

13633 J 10.

LARA

Magnífico programa el de hoy en este concurrido cine.

En turnos de 1 y media, 4 y media y 9 y media, irá a la pantalla la comedia Solteras Casadas y la interesante obra en ocho actos El Precio del Pecado, por Magde Bellamy y Wagner Baster.

En turnos de 3 y media, 5 y media 8 y medai y 10 y media, se presentará el estreno de Bocaditos Venenosos, por Irene Rich.

Matinee. Luneta: 20 cts.

Mañana: Vendida por Lujo.

Jueves 12. La Ley del Hampa.

Viernes 13. El Novato de West Point.

Sábado 14. Ramona y Habana.

Pronto se presentarán números de variedades y el mismo programa.

1440. J-10

CUBA

Para hoy martes, nos anuncia el cartel del popular y confortable cine de la calle Suárez, un programa pleno de atractivos. En la tanda popular de las cinco y cuarto se exhibirán las siguientes cintas: Una Revista y una Comedia, la cinta de acción y emoción por Herbert Rawlinson titulada El Policía Millonario y la intrigante producción por Raymond Griffith que lleva por título Un Caso Sensacional. Por la noche en función corrida a las ocho y media el mismo programa de la tarde.

Mañana, miércoles, El Desdeñoso, por John Gilbert y El Consultorio del Amor, por Sally O'Neill.

Jueves 12. Su Hora por John Gilbert y Belleza o Corazón, por Marion Davis.

Viernes 13. El Novato de West Poin por William Haines.

1444. J-10

Le estafan y encima le pegan.— El vigilante 1295, detuvo a Marius Jacopson y a Harlans Hamson ambos marineros del vapor Vinius surto en puerto por acusarlos José M. Díaz Alvarez chauffeur del auto de alquiler 17354 y vecino de Leal. d 241, de que después de haberlos paseado por la ciudad en su auto durante algunas horas se negaron a pagarle su trabajo y cuando llamó al vigilante el Jacopsom le maltrató de obras.

Mordeduras de perro.— En el Hospital Municipal fué asistido de varias heridas en la región glútea izquierda Enrique González Giral vecino de G. Toro 281 las que sufrió al morderle un perro cuando transitaba por la calle Barnet frente al número 66, cuyo perro es propiedad de Angel Blasco Larrea vecino de este último lugar.

EL ACONTECIMIENTO ARTISTICO DE HOY

EL DEBUT DEL GRAN DIVO MEXICANO

RODOLFO HOYOS

EL BARITONO DE LAS DAMAS. EL VALENTINO DE LA CANCION

EN EL ELEGANTE Teatro PRADO

A LAS 9.30 — ORDEN DEL PROGRAMA — A LAS 9.30

UNA REVISTA Y UNA COMEDIA CINEMATOGRAFICA

RODOLFO HOYOS

EN LAS SIGUIENTES CANCIONES:

MONOLOGO DE LA TEMPESTAD.
OJOS DE JUVENTUD (canción mexicana)
DONDE ESTAS CORAZON (canción mexicana).
POR SI NO TE VUELVO A VER (canción mexicana).
TENIA CHIQUITO EL PIE (canción mexicana).

Terminando el espectáculo con la gran producción:

CUESTION DE HONOR

POR LAS ESTRELLAS EUGENE O'BRIEN y ESTELLE TAYLOR

PREFERENCIAS, $1.00. — LUNETAS, 80 CENTAVOS

A las 5 y cuarto — 40 Cts. LUNETA

PROGRAMA CINEMATOGRAFICO UNICAMENTE COMEDIAS Y REVISTAS LA HERMOSA PRODUCCION FOX

A LAS 8 P. M. — 20 Cts. LUNETA

"CUESTION DE HONOR"

POR LAS ESTRELLAS EUGENE O'BRIEN y ESTELLE TAYLOR

JUEVES 12 — Homenaje a RITA MONTANER — JUEVES 12

UNA SEÑORA DICE QUE PRETENDEN ESTAFARLE $800

Otra señora acusa a unos vecinos de que la injurian y amenazan. Marca falsificada

Quieren robarle.— En la Judicial denunció ayer la señora Encarnación García Ríos, de 19 número 78, casada con el señor Andrés Carballeira Hernández, que convinieron con el señor Alejo López dueño del tren de lavado sito en Escobar 108, en comprarle dicho tren en $1.100, entregándole la referida cantidad. Pero, así las cosas y sin que llegara a hacerse la escritura de venta, convinieron después en que entrara a formar parte de la sociedad Antonio Alvarez y Francisco Rodríguez, aportando cada uno de ellos 300 pesos, y 300 pesos la denunciante y su esposo. Pero López en vez de devolverle el resto de lo entregado ya que solo les correspondía pagar a ellos $300, se ha apropiado de los $800, restantes aprovechándose de la desaparición de su esposo Andrés Carballeira, que ha desaparecido de su domicilio desde el día 6 del actual, ignorando su paradero y si le ha ocurido alguna desgracia.

Sra. injuriada y amenazada.— La señora Margarita Manday y Galán, de Perla entre Avenida del Oeste y La Pastora que constantemente es injuriada con frases soeces, por sus vecinos, un conductor de Tranvías y su esposa. Se nombra el conductor Luis Ruiz. Los insultos obedecen a que ella se ha quejado repetidas veces de que berrean unas chivas del matrimonio referido, que a su vez se quejan de que unos perros policías de la denunciante, ladran de noche. Con ese motivo la insultan y amenazan de muerte, y yendo en un auto la denunciante al solicitar el chauffeur del mismo la ayuda de unos hombres para sacar de un bache el vehículo, Ruiz fué a su casa y con un revolver trató de herirla cosa que no logró por haber huido ella en la máquina.

No deja sacar los muebles.— El señor Benito Rodríguez Franquiz que reside en S. Miguel y Bella Vista, compró a Mr. Roberto H. Seymour varios muebles valorados en $500. Al ir por ellos al domicilio de Seymour, G y 25, el propietario de la finca señor Pérez Benitoa no le permitió sacar los muebles mientras Seymour no le abonara una cuenta que tiene pendiente con él.

FALLECIO AYER EL EX VIGILANTE QUE SE DISPARO UN TIRO EN EL CEMENTERIO Y SE CREE ESTABA LOCO

Al caer al suelo en ocasión de tratar de subir a un tranvía, en la estación de Samá, una anciana de 69 años, sufrió la fractura de una pierna.—Dependiente estafador

Principio de incendio. — En la casa San Lázaro 214, se quemaron parte de las ropas de un escaparate y una cómoda propiedad de la señora Caridad Carros Cañiz. Expuso ésta al vigilante 834, V. López, que se constituyó en dicha casa y ayudó a extinguir la candela, que el fuego se produjo al caer una vela encendida sobre unos papeles de una gaveta del escaparate.

Detenido. — Ibagne Eschte Garribosi, de Argelia, vecina de Lawton 7, denunció en la Secreta, que su legítimo esposo Lies Percy le hurtó sus ropas y alhajas y abandonó el domicilio, por negarse ella a acceder a ciertas pretensiones poco honrosas que su esposo le hizo. Fué detenido el acusado.

Falleció el demente que se disparó un tiro en el Cementerio. — Falleció ayer en el Hospital Calixto García el exvigilante Jesús Chicano, que en el Cementerio, después de disparar sin herirle contra el señor Nicolás Hernández, dueño de una funeraria, se disparó un tiro en la cabeza el pasado viernes. Se cree que tuviera perturbadas sus facultades mentales.

Una caída. — En el tercer centro de socorro fué asistida ayer la anciana Mercedes Valdés, de 69 años, vecina de Marianao, que se fracturó la pierna derecha al tomar un tranvía en la Estación de Samá al caerse.

Dependiente detenido. — En la Secreta denunció ayer el señor Antonio Darío Alonso, arrendatario del restaurant "Midday Club", de Aguiar 75 séptimo piso, que su empleado Sandalio Menéndez cobró varias cuentas a su nombre en "The Chamber of Commerce of Cuba" (Cámara Americana de Comercio) por valor de pesos 879-70 y se apropio el dinero.

El detetivce Alipio Ulloa detuvo a Menéndez en Galiano 75. Ingresó en el Vivac.

Detenido identificado. — Un buen subinspector de la Secreta, el señor Pompilio Ramos, comisionado por su Jefe Comandante Trujillo y el Inspector señor Tejeda, para la busca y captura de un delincuente, Felipe Campuzano, comprobó que el tal Campuzano es el conocido ladrón Roberto Rodríguez González, que lo mismo trabaja de tabaquero como de ladrón, y lo mismo hace unos tabacos de marca, que se dedica a abrir puertas y sustraer cuanto puede. Roberto, conocido por el alias de "Naricita" se halla en el Vivac cumpliendo una condena por el hurto de un reloj en la Lonja.

Dos rosetas de brillantes desaparecidas. — En la Judicial denunció ayer el señor Agustín Nieto Albelo, vecino de Acosta y Gelabert, Villa Delia, que notó la falta en su escaparate de dos rosetas de oro, platino y trece brillantes, que aprecia en mil pesos.

Acusó a su socio. — El señor Manuel Don Pereira, de Crespo 92, establecido en el giro de fonda en Suárez 46, con David Sufuentes y Carreras, acusó a éste de haberle estafa al llenarte la cuartilla.

Expone en su denuncia que Sufuentes llevaba los libros y cobraba y pagaba y al ingresar en la casa de salud La Benéfica el día 2 de Mayo, quedó Sufuentes al frente del negocio y su socio se apropió de cuanto había, cerró la casa y se fué llevándose todo el dinero y cuanto pudo llevarse además.

M.E.C.D. 2016

LOS ALCALDES LIBERALES DE LA PROVINCIA ACORDARON ACEPTAR EL LUNCH DE DESAGRAVIO OFRECIDO POR EL DOCTOR FELIPE G. SARRAIN

Otro de los acuerdos adoptados por los alcaldes de la Habana en la última reunión, fué el de solicitar del Jefe del Estado, se les conceda la franquicia postal restringida muy necesaria con motivo del cobro e ingreso de las multas

TODOS LOS ASISTENTES A ESTA REUNION HAN ESTADO CONFORMES EN LA NECESIDAD DE TENER CUANTO ANTES CASA PARA DOMICILIO SOCIAL

Gestionarán los alcaldes se apruebe la modificación al artículo 286 que da representación en el ejecutivo de los partidos como miembros ex oficio para postulación del Presidente de la República.—Gratitud de los alcaldes

En la tarde de ayer en los salones de la Cámara de Comercio de Automóviles en la Avenida de Italia número 49, cedidos galantemente por su presidente señor Luis García, celebró su reunión mensual la Asociación de Alcaldes Liberales de la Provincia de la Habana, con la asistencia de los señores Antonio Pérez Oliveras, Alcalde de Batabanó que presidió el doctor Jaime Llambes Toldra, alcalde de Quivicán, que actuó de secretario, y los señores Com. Ignacio Castro de Santiago de las Vegas; José Manuel Acosta, de Aguacate; Carlos Naldo, de Bauta Joaquín Massip, de Guanabacoa, José Díaz Valdivia, de Güines, Miguel A. Castro, de Caimito del Guayabal; José María Cardo, de Bejucal; José A. Valera, de Madruga; Fernando Mederos, de Alquízar; Ricardo Morejón de la Salud; Pedro P. Mestre, de San José de las Lajas; Fernando Boch, de Regla, doctor Eduardo Rivero, de San Antonio de los Baños; Adolfo Fundora de Santa María del Rosario; y Lorenzo Falcón de Güira de Melena.

Abierta la sesión se tomaron los acuerdos siguientes:

Se acepta el lunch de desagravio: A propuesta del doctor Llambes Toldra, secretario de la Asociación se acuerda aceptar por unanimidad, el lonch de desagravio ofrecido por ilustre jurisconsulto y presidente del Ejecutivo Provincial Liberal doctor Felipe González Sarraín, a la Asociación de Alcaldes Liberales de la Habana, que tendrá efecto a las tres de la tarde del jueves doce del corriente y al cual asistirá la asociación en pleno.

SOLICITAN FRANQUICIA POSTAL

El segundo acuerdo fué el de solicitar del Honorable Presidente de la República, la solicitud que tienen hecha los alcaldes de franquicia postal restringida, en cuanto a las relaciones de la Provincia y el Estado, porque ahora más que nunca es necesaria por cuanto el Reglamento de Tránsito por las Carreteras puesto en vigor, es uno de sus artículos dispone que las multas se abonen en los municipio, y lo alcaldes las ingresarán en las zonas fiscales, y como que en los presupuestos no tienen consignación para esta atención es por lo que los alcaldes solicitan esta merced del Honorable Presidente de la República.

TENDRAN CASA PROPIA

La casa social es una necesidad —dijeron al unísono todos los alcaldes, y se tomó el acuerdo de que cuanto antes se alquile una que llene las necesidades para celebrar sus reuniones y tener las oficinas, con su correspondiente biblioteca, y los muebles necesarios para su instalación—la casa ha de ser modesta expresión fiel de los representantes de los términos municipales de la provincia de la Habana.

AGRADECIMIENTO PARA LA CAMARA DE COMERCIO DE AUTOMOVILES

Los dos últimos acuerdos fueron, dar las gracias a la Cámara de Comercio de Automóviles de Cuba por la gentileza de poner los salones de la sociedad a disposición de alcaldes liberales, para celebrar esta reunión y cuantas más quieran en lo sucesivo y al presidente de la Federación de Omnibus de la Habana.

EL 286 DE LA LEY DE EMERGENCIA

Por último acordaron los alcaldes concurrir a la Cámara de Representantes, para gestionar de este cuerpo deliverativo de la República, se apruebe la modificación del artículo 286, que le da representación en el Ejecutivo Nacional de los Partidos políticos como miembros ex-oficio para poder postular al Presidente de la República, de acuerdo todos los presentes suspenden la sesión y se dirigen a la Cámara a cumplir con este último acuerdo que fué el final de la reunión celebrada por los alcaldes liberales de la provincia de la Habana.

LOS VETERANOS TRATAN DE LOGRAR LA CONSTRUCCION DE UN PANTEON PARA LOS COMPAÑEROS FALLECIDOS

La "Asociación Nacional Unión Veteranista", acordó dar un voto de gracias a toda la prensa de la República y especialmente a la de la Habana, por su gran apoyo

En la reunión celebrada en los salones del Consejo Nacional de Veteranos de la Independencia se tomaron por la Ass. N. Unión de Veteranos los siguientes acuerdos:

1º.— Se acordó después de abierta la sesión por el señor Presidente Dr. Secades ponerse de pié en homenaje del insigne patriota Miguel Figueroa. Fué designada una Comisión compuesta de ocho compañeros para que concurrieran al Cementerio de Colón y se unieran al homenaje que se celebraba en el mismo en honor de tan insigne cubano, cuyas virtudes esclarecidas quedaron puestas de relieve una vez más en el día de ayer.

2º.— Se aprobó el acta de la sesión anterior.

3º. Fueron propuestos para integrar la Comisión jurídica de la Asociación y aceptados los doctores Jacinto Lavalee y el procurador Francisco Duany Méndez, así como el doctor Francisco García Gutiérrez.

4º.— Se aprobó consignar en acta un voto de gracias por sus labores en pro de los Veteranos a los señores Coronel Barceló Comandante Rafael Cabrera, Teniente Inocente González, doctor Jacinto Lavalle.

5º.— Se designó una comisión llamada de beneficencia para entender en los asuntos relacionados con la misma y compuesta de los doctores García Gutiérrez; Lavale, Barceló Inocente González; Duany, los cuales atenderán a los Veteranos de la Independencia de 2 a 4 de la tarde en el bufete del doctor García Gutiérrez situado en la calle de San Pedro número 4, teléfono M-6062.

6º.— Se aprobó gestionar con el Estado sobre la gestión de una faja de terreno en el Cementerio de Colón con objeto de ver si se puede conseguir para construir un panteón donde se entierren a los Veteranos de la Guerra de Independencia sin costo alguno para los mismos.

7º.— Se acordó dejar constancia en acta dándole las gracias al doctor García Gutiérrez por haber gestionado algunas pensiones de viudas de Veteranos desinteresadamente y haberlas logrado.

8º.— Se acordó ampliar la Comisión que ha de conocer de la ponencia que se está redactando para visitar al Honorable señor Presidente de la República y entregársela.

9º.— Se acordó pasar un telegrama al señor Presidente del Consejo Territorial de Veteranos de Holguín por sus labores en pro de la causa de los Veteranos.

10º.— Se aprobó en principio un Manifiesto que se ha de lanzar a la República nombrándose una Comisión de estilo para que puliera el documento antes de lanzarlo a la publicidad.

11º.— Se acordó puestos de pié y en señal de gratitud, un voto de gracia a la Prensa entera de la República y especialmente la de la Habana, por las atenciones tenidas con la Asociación Nacional Unión Veteranista. Al propio tiempo se designó una Comisión para que entregue el acuerdo visitando las Redacciones de los diarios como señal de reconocimiento por las diferencias tenidas con la Asociación.

12º.— Se acordó ver la forma de gestionar algo en beneficio de todos los veteranos presos de la República, y se estudia el modo y el medio de llegar a esta finalidad.

13º.— Se dió cuenta por la Comisión que tenía que entrevistarse con el General Valiente para el recibimiento de los Veteranos de la guerra hispano americana sobre los distintos detalles que se inician y se llevarán a cabo para que resulte grandioso el acto de la visita de los referidos Veteranos.

CARCEL Y VIVAC

INGRESOS EN EL DIA DE AYER

Faustino Arroyo, maltrato de obras.
Víctor Dalia, hurto.
Miguel Godínez, lesiones.
José Mayo, estafa.
Francisco García, tentativa de hurto.
Pedro Martínez Cairo, hurto.
Antonio Fernández, estafa.
Gustavo Rodríguez Arango, hurto.
José Palmira Calazán, lesiones.
Pablo Castillo Castillo, estafa y hurto.
Francisco Sierra Rico, hurto.

SALIDAS

Rafael García Jiménez, estafa.
Matilde Flores Gutiérrez, hurto.
Donato O'Farrill, tentativa de hurto.
Rogelio Marrero Zayas, resistencia.
Faustino Hernández Quiñones, tentativa de hurto.
Carlos Pérez Arango, atentado.
Emilio Valdés González, usurpación título profesional.
Efraín Armas, int. fdta. mercancías.

POR SU COMPOSICION ES EL
OFTALMO GOTAS BOSQUE
UN PODEROSO ANTISEPTICO Y VASO CONSTRICTOR. EN LAS VARIAS AFECCIONES DE LOS OJOS DONDE ESTA INDICADA SU FORMULA
OFTALMO GOTAS
HACE CESAR LA INFLAMACION, ENROJECIMIENTO, DOLOR.
CONSERVA LOS OJOS LIMPIOS Y BRILLANTES.
INSTILESE 1 Ó 2 GOTAS TRES VECES AL DIA.
LABORATORIOS DEL DR. A. C. BOSQUE
TEJADILLO 36.

HABANERAS

Viene de la página NUEVE

DESPEDIDA

BENJAMIN ORBON

Un saludo.
De afectuosa despedida.
Llévenlo estas líneas hasta un viejo y buen amigo, el notable profesor Benjamín Orbón, director del brillante centro de enseñanza artística que ostenta su nombre en la Calzada de la Reina.
Rendida su jornada anual con los concursos del domingo, celebrados con gran lucimiento, va a disfrutar de un merecido reposo en su amada tierra avilesina.
Sale en el Colón hoy:
Para volver en noviembre.
Lo acompaña su hijo, un joven:to simpático e inteligente, Carlos Orbón y de Soto, futuro marino de la Armada Española.
Es su propósito hacer un largo recorrido por importantes capitales de España y Francia.
Durante su ausencia quedará al frente del Conservatorio Orbón quien es su administrador y secretario general, el joven y distinguido profesor Fernando G. Aday, que tantas pruebas tiene dadas de su amor y su entusiasmo por esa institución artística.
Una travesía feliz.
¡Téngala el maestro Orbón!

LUNES DEL ENCANTO

No decaen.
Todo lo contrario.
Siempre animadas, muy favorecidas, brillantísimas, las funciones de moda del Encanto.
En la de anoche, como se verá a continuación, aparecía realzada por la presencia de una sociedad selecta y distinguida la sala del afortunado teatro de la calle de Neptuno.
María Luisa Menocal de Argüelles.
Loló Larrea de Sárrá.
Juana María Parente Vda. de López, Clementina Nava de Fernández, Cuca Ariosa Vda. de Arango, Gloria Ariosa de Almagro, Clara Varela de Suárez, Rosa Varela de Osuna, María Luisa Betancourt de Torres, Lulú Ajuria de Longa, Amelia Rego de Miranda, Susana de la Torre de Cazimajou, Carlotica Fernández de Sanguily, Conchita Fernández de Armas, Raquel Montoulieu de Sánchez, María Teresa de Armas de Sigarroa, Fidela García de Palacio, Herminia Navarrete.
Rosario Arango de Kindelán.
Rosa Montalvo Vda. de Coffigni, Noemí Cancio de Gil, Julia Heredia Vda. de Cancio, María Martín Vda. de Plá, Tete Moré de Solís, María Carlota Martínez de Asencio, Edelmira Robato Vda. de Sampedro, Consuelo Robato Vda. de Mañach, Herminia Rodríguez Vda. de Argüelles, Mercedes Fernández Dominicis de Roig, Mercedes de Armas de Lawton, Julia Bolado de Entrialgo, Piedad Zamora de Cárdenas, Lydia Hernández de Pola Montero, Elodia Muro de Alonso, Lily Morales de Coroalles, Ana Celia Andreu de Rayneri, Laura Cabrera de Alvarez, Elvira de Armas de Fritot, Rosa Jiménez Vda. de Miyeres, Consuelo Caralt de Jiménez Rojo, Rosalina del Cueto de González, Luz Marína del Cueto de Rosainz, Florinda Pollán de Alvarez, Haydee de Lamar de Betancourt, Dolores Spencer.
Regina Truffin de Vázquez Bello.
Un grupo de damas jovenes y bellas: Nena Gamba de Zaldo, Silvia Martínez Zaldo de Portela, Lia Llata de Seiglie, Isabel Metz de Vernezobre, Cuca Sánchez de Ovies, Ana María Maciá de Sánchez, Grace Pantín de Arellano, Sara Puyol de Del Monte, Nena Puyol de Oliver, Margot Del Monte de la Cruz, Mercy Del Monte de la Cruz, Guillermita Reyes Gavilán de Brú, Amalia Reyes Gavilán de Rocha, Sira García de Enseñat, Mercedes Barrena de Valliciergo, Ofelia Barrena de Fernández, Graciella Miranda de López de la Torre, Carmen Pujol de Martínez, Magdalena de la Cruz de Winkelmann, Silvia Vieites de Maxwell, Nena Cavallé de Sánchez, Esther Seiglie de Fabré, Nena Diaz de García, Josefina Calvet de Fernández, Dora Mendive de Llaca, Dora Guzmán de la Riva, Isolina Díaz, Ofelia Echevarría, Carmencita Alfonso, Amalita Anglada de Romero, María Isabel Navarrete de Anglada, Hermes Díaz de Mesa, Alicia López Aldama de Godoy, Dulce María Milagros de Ciraudier, Blanquita Fernández de Castro de Jardines, Nena Rivero de Angulo, Carmela Sampedro de Argüelles, Rosita Sardiñas de Mazorra, Jejny Sabourin de Arocha, Hortensia Tarafa de Arango, Amparo Chacón de Herrera Sotolongo, Dulce María Chacón de Salas, Elena Alfonso de Casuso, Nena Frau de Aponte, Dulce María Calvet de Bertrán, Gloria Simoni de Capablanca, Amalia Simoni de Pelaez, Rita María Gómez Colón de Colli, la interesante Julita Montalvo, Conchita Adot de Núlez, Maricusa Basarrate de Núñez, Angelica Hevia de Chicoy, Fernanda Fueyo de Torruella, María Teresa Fueyo de Ebra, María Teresa Ulacia de Casuso, Nena Tremols de Maciá, Josefina Barraqué de Sabatés, Blanquita de Céspedes de Acosta, "Trini" de Céspedes de Lefebre, Maximina Marimón de Farrés, Rogelia Altuzarra de Rocafort, Mercedes L. de Salup, Francisca Carrasco de Suárez, Sra. de Cabanas, Siomara O'Hallorans de Busto, Sara Catalá de Delgado, María Teresa Aixalá de Entrialgo, Nena Vinent de Duque de Heredia, Nena S. de Lorez, Katty de Fuster, María Mendoza de del Valle, Milly Schuman de Mendoza, Cuca Herrero de Seiglie, Pilarcita Ponce de León de Valiente, Gilda Luján de Beck, Arsenia Bernal de Fonts, Eulalia Huguet de la Vega, "Bebita" Díaz de Rivero, Leocadia Valdés Fauly de Menocal, y siempre tan bella y elegante Carmelina Guzmán de Alfonso.
Eloisa Febles de Pasalodos, Américo Núñez de Hernández, Norma C. de Cowley, Felicia E. de Aguiar, Blanquita Fernández Vda. de Sotó Navarro, Clara Betancourt de Carrera, María Romero de Vieites, Obdulia Togores de O'Hallorans, María Ramírez de Saaverio, Mrs. Reynolds, Juana Fernández de Chisholm, Dolores Valdés Recio, Loreto Chaple de Turró, Margarita Contreras de Beck, Georgina Serpa de Arlodson, Rosario de Zárraga, María Cabrera de Fowler, María Ramos de Iñiguez, Mercedes Sánchez de Argüelles, Carlota Urbano de Urresti, Teresa Urbano de Otaduy, María Montalvo Vda. de Aróstegui, Sra. Montalvo de Urrutibeascoa, Nena A. de Ruiloba.
La gentilísima "Beba" Larrea.
"Bebita" Pérez Piquero de Fernández de Velazco, "Esperancita" Núñez de Martínez y "Nena" Pérez Piquero de Castañeda, tres damas a cual mas interesante.
"Desde" D. de Ruiz y Aida Estrada Mora de Recio.
Y la bellísima Laydee O'Hallorans.
SEÑORITAS:
Perlita Fowler.
Margarita y Mariana de Armas.
María Luisa Menocal, Graciella y Silvia Párraga, Josefina Coffigni, Terina y Mercy Sigarroa, Ana Julia Gil, "Monina" Caballero, Josefina Conde, Nelly Schumann, Esther Morales, Nena Valdés Recio, Margarita Matheu, Rosita Miyeres, Rosita de la Riva, Margot Sánchez Toledo y Cancio, Lolita y Nenita García Delgado, Nenita Miyares, Teresita y Carmelina Fernández, Laura Cowley, Esperancita Tremols, Ofelia Reyes Gavilán.
Luisita Rubiales, "Yiyina" de Cárdenas y Julita Sanguily.
Carmita y Catalina Garriga.
Elda y Lida Pérez Aces.
Luisita y Carmita Vals, Berta Vega Flores, Gloria Alvarez, Isabelita Saenz, Rosita Añon, Ofelia y Lilila Lés, Emma Rosa Garmendía, Ofelia y Laura Alvarez Cabrera, Ana Lia Díaz, Berta Núñez, Matilde y Mimí Sánchez Montoulieu, Emilia Montoulieu, Josefina, Margarita e Isabel Menéndez.
María Felicia, Aróstegui, Graciella López Rincón, Otilia y Cusita La Paz, Lydia y Esther Blanco, María Julia Asencio, Olivia Roa, Aida Hernández, Hortensia y Ofelia Saaverio, Aida Gómez, Beba Betancourt, Estela Moré.
Piedad Catalá.
Hortensia Moller y Josefina de Cárdenas.
Marta Montes, Graciella Aguiar, Marta Ferrer, Matilde de Armas, Josefina Alonso, Graciella y Alicia Palacio, Mercedes y Consuelo Chisholm.
Natalia Ruiloba.
Carmelina Fueyo.
Elizarda, Clarita y Edelmirita Sampedro, Rosa María González, Nenita Wikelmann, María Luisa Cartro, Julieta Bevacqua, Ernestina Morin, la encantadora Dalia Iñiguez, Carmen y Lucía Suárez, María Cardona, Fifina Layzaga, Esther Peyrellade, Gloria y Anita Blanco.
Consuelito Mañach.
Meche Roig, Micaela Freyre, Margarita Mendoza, Alina Sánchez, María Teresa Carrillo, Isabelita Rosell, Lucita y Mercedes Longa, Malvina Arnoldson, Adelina Zárraga, Silvia Cardona, Alma Jiménez, Lolita Rabell, Berta Fraga, Hortensia Castro, Inés M. Brandon, Cuca López Parente, María Antonia Alvarez, Nenita Mir, Elisa y Amada Rodríguez Gutiérrez, Haydee, Myrian y Marta Betancourt.

Enrique FONTANILLS.

Peletería BENEJAM
SAN RAFAEL E INDUSTRIA
CALZADO DE CALIDAD A PRECIOS MUY REDUCIDOS.
PARA SRAS., CABALLEROS Y NIÑOS.

!! COMERCIANTES !!
PAPEL "SULFITO"
PAPEL "KRAFT"
TODAS CLASES DE PAPELES PARA ENVOLVER, IMPRESO Y SIN IMPRIMIR; CORDEL, FUNDAS PARA SOMBREROS, PAPEL ENGOMADO.
NO COMPRE SIN CONSULTAR NUESTROS PRECIOS
Cardín Alonso y Cía.
HABANA 156
TELEFONOS: M-1795-A-2086
FABRICANTES DE PAPEL SANITARIO Y TOALLA

DIVERSOS SUCESOS DE POLICIA

Una pedrada.— Eugenio Cruz Mantilla, vecino de Paseo 24, fué asistido en el centro de socorros de lesiones leves, las que le causó un menor desconocido que desde la azotea de la casa Aguirre 129, le arrojó una piedra.

Escándalo y desobediencia.— El vigilante 1459, condujo a la estación a Rogelio Soler Capetillo vecino de Luzuriaga 92, al que detuvo por estar formando gran escándalo en Aguilera y Lazcano y haberle faltado al respeto cuando le amonest.

Espo.. irascible.— Josefa Fernández Arias, vecina de Real 35 P. Grandes, denunció que constantemente es amenazada y maltratada por su legítimo esposo Francisco Salgado García vecino del mismo lugar sin causa ni motivo alguno.

Detención de un ratero.— El vigilante número 3, detuvo a Juan González García vecino de Zequeira 14 quien era perseguido por el asiático Luis Tato vecino de Carmen 14 por haberle hurtado la cantidad de $10 del cajón de la mesilla número 61 del Mercado Unico.

Lesionado en riña.— Emilio Piñera Fernández, vecino de Menocal 9, fué asistido en el centro de socorros de lesiones leves las que le produjo un individuo al que no conoce y con el que sostuvo una riña en Zequeira y Menocal.

El Encanto
GALIANO, SAN RAFAEL Y SAN MIGUEL — SOLIS ENTRIALGO Y CIA. — TELEFONO A-7221, (Centro Privado).

Los vestidos constituyen otro de los inumerables ejemplos que prueban la alta conveniencia pública de la Liquidación Tradicional de Verano.

TENEMOS el modelo que usted necesita para ir a la playa, para salir de mañana, para vestir de tarde o de noche, para asistir a una comida, para ir al teatro o al "cine"... Y todo, justamente, a la mitad de su valor.

Desde 2.75 hasta 9.00
Dentro de estos precios puede usted adquirir un bonito vestido francés, de puro hilo, con bordados y calados, en diversidad de estilos, colores y calidades.

Desde 15.00 hasta 25.00
Vestidos finos de lencería, confeccionados en holán o guarandol, de colores delicados como el rosa pálido, verde, nilo, ocre, natier, etc.

Desde 12.50 hasta 20.00
Vestidos de seda de excelente calidad, en color entero y floreados, figurando entre ellos el sencillo estilo "sport", el blanco para la playa y otros muchos que sería imposible detallar a causa de la gran variedad que tenemos.

Modelos franceses desde 35.00
De irreprochable elegancia, interpretados en crepé o "georgette". También vestidos de encaje, "ensambles" del más exquisito gusto, trajes de "sport" en telas de gran novedad y trajes de noche para la más suntuosa "soirée" o el vestido sencillo interpretado en "chiffón"...

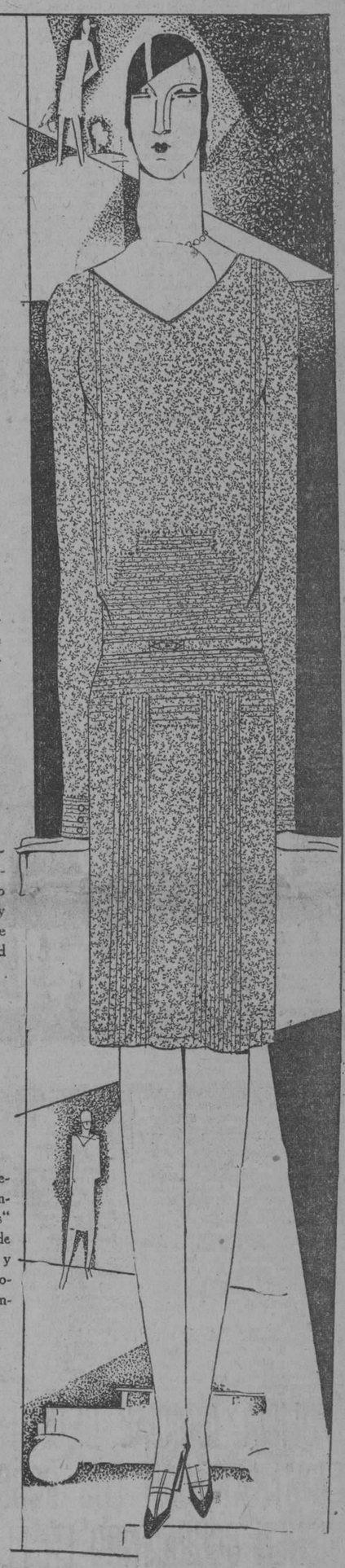

SEGUNDO PISO

Capas de agua
¿Ha visto usted la preciosa colección que acabamos de poner a la venta?
Son estilos de novedad, en color entero, escoceses o imitando la piel de serpiente, muy ligeras. Las hay también haciendo juego con el gorro y la sombrilla. Son muy propias para excursiones por el mar, porque con ella se evita la humedad, que tanto perjudica los vestidos de seda.
Las hemos marcado ajustándonos a la norma económica establecida para la LIQUIDACION TRADICIONAL DE VERANO

Sección de luto
Los vestidos de luto también han sido incluídos en la LIQUIDACION TRADICIONAL DE VERANO, y por consiguiente han sido rebajados de precio, como los demás vestidos.

ZAPATOS de señora pares sueltos
De $10, 12, 14 y 16 REBAJADOS a
$8.00
TERCER PISO

EL "MAURETANIA" HACE 27 MILLAS POR HORA

LONDRES, Julio 9. (B.W. S.)— Después de establecer un nuevo record de velocidad a través del Atlántico, el Mauretania, de la Cunard Line, a pesar de tener veinte y un años de construido, hizo un notable tiempo de 27.03 millas por hora en una distancia de ciento cuatro millas cuando se dirigía a Cherburgo, mayor que la alcanzada en el cruce del Atlántico que fué de 26.56 en los mejores días de su viaje último.

EL CONDE WESTARP RENUNCIA LA JEFATURA ALEMANA

BERLIN, julio 9. (UP) El Conde Von Westarp ha renunciado la dirección del partido nacionalista alemán después de violentas discusiones por la derrota que aquel sufrió a manos de los socialistas en las últimas elecciones. Así lo publica hoy el "Berliner Tageblatt".

Walter Lambach, jefe de una sección de los nacionalistas, inculpa a Westarp y sus amigos de la derrota, por motivo de sus ideales monárquicos obsoleros, incompatible con la nueva generación alemana.

Todas las personas sanas tienen por norma depurar el cuerpo diariamente, para cuyo objeto no hay nada que resulte más agradable ni más seguro y eficaz que el laxante
"SAL DE FRUTA" ENO
Marca de ENO'S "FRUIT SALT" Fábrica

M.E.C.D. 2016

Jurisprudencia

MATERIA CIVIL

Infracción de Ley. Sentencia No. 130. Junio 19 de 1928.

SEGUIDO juicio declarativo por A. B. contra C. D., solicitando la nulidad de escritura e inscripción y deslinde, la demanda fué declarada sin lugar por el juez de Primera Instancia y confirmada por la Audiencia. El Tribunal Supremo declaró con lugar en parte el recurso establecido, por los siguientes fundamentos:
Siendo ponente el magistrado Raúl Trelles y Govín:

Considerando: Que la sentencia no niega ni desconoce que por la escritura de primero de febrero de mil novecientos seis se procedió por los herederos de A. B. a la división y adjudicación de los bienes quedados al fallecimiento, entre los que se encontraba la finca "La Deseada", de cincuenta y tres caballerías, que fué adjudicada a X, correspondiendo la parte Norte a la primera con veinticinco caballerías y la del Sur a su hermana, con veintiocho, y que éstas, por escrituras otorgadas con posterioridad, que se citan en el motivo F., segregó primero dos lotes de cinco y tres caballerías del que a ella correspondió y los vendió a otras personas y que por último el lote de veinte caballerías restantes lo vendió también a la persona de quien lo adquirió el demandado, el que en otra escritura, citada igualmente en el motivo, consigna que hizo medir dicho lote y resultó tener las veintitrés caballerías y cordeles que expresa, inscribiéndola así en el Registro de la Propiedad, que son los hechos, con relación a los que se debaten en el pleito, que motivaron el otorgamiento de esos documentos y que los mismos justifican, de acuerdo con lo dispuesto en el Artículo mil doscientos dieciocho Civil a mil doscientos dieciocho del Código Civil.

Considerando: que por lo expuesto es forzoso estimar que la sentencia no comete error de derecho al apreciar la prueba documental citada en el motivo "F" al no considerar justificado con tales documentos que el aumento en la cabida del lote del demandado sea realmente indebido, según la actora afirma, pues llega a tal conclusión, teniendo en cuenta además la prueba pericial y testifical a que hace referencia, aparte que bien pudieron los otorgantes de las escrituras señalar determinadas medidas a los terrenos objeto de los contratos que celebraban y tener los mismos otras diferentes, ya que tales documentos públicos prueban como se deja dicho el hecho que motiva su otorgamiento y su fecha; pero no la exactitud de las declaraciones que con tienen, por lo que es improcedente el motivo "F".

Considerando: que prescindiendo de lo antes consignado, el supuesto error en la apreciación de la prueba alegada en el repetido motivo "F", no justificaría la casación de la sentencia en cuanto niega la nulidad de determinada escritura y la de su inscripción en el Registro, pues aún admitiendo que efectivamente el lote de terreno del demandado midiera veinte caballerías y no las veintitrés y cordeles que expresa la escritura cuya nulidad se pretende, no se alega ninguna razón, ni se cita precepto legal que demuestre que la misma y su inscripción en el Registro afecte o perjudique a quien no figura como parte en tal escritura y tiene inscrito su título de dominio con anterioridad.

Considerando: que al pedir la demandante que se lleve a efecto el deslinde del lote del demandado, colindante con el suyo, de acuerdo con los títulos de ambos, trazándose por peritos, conforme a la superficie que esos títulos expresan, la línea dividente de sus predios, ha ejercitado el derecho que a todo propietario reconoce el Artículo 384 del Código Civil a deslindar su propiedad, con citación de los dueños de los colindantes; y aunque por los términos en que está redactada la parte de la súplica del escrito de demanda a que se acaba de hacer referencia ha podido entenderse que la actora pretendía el deslinde de la finca del demandado, tal interpretación es equivocada, pues a lo que ella aspira es a que se determine la línea que separa su lote de terreno del de su contrario, para lo cual es indispensable tener en cuenta sus respectivos títulos de dominio, el área y situación de ambos predios y demás elementos que señalan los artículos trescientos ochenta y cinco al trescientos ochenta y siete del citado Código.

Considerando: que si bien con arreglo al artículo primero de la Orden 62 de 1902 modificada por el decreto de mayo 10 y 20 de 1907 el deslinde y división de las propiedades rurales, pertenezcan o no a comuneros, cuyas áreas y límites no hayan sido determinados en deslindes anteriores o no hayan sido conocidas por el deslinde de los fundos limítrofes, se regirán por las disposiciones de la citada Orden, ésta no es aplicable cuando únicamente se pretenda fijar uno de sus linderos, esto es, trazar la dividente entre dos predios colindantes, porque ninguno de los preceptos de aquella Orden autoriza que se utilice con tal fin el procedimiento que regula, ya que el mismo, por la finalidad que perseguía su establecimiento, sólo es utilizable para deslindar una finca individualizándola, haciendo ciertos y determinados su situación y áreas, bien se pretenda el trazado de todos sus linderos o sólo el de algunos de ellos cuando los otros han sido fijados por deslindes o acuerdos anteriores, caracterizándose el juicio por su condición de universal, que no tiene razón de ser, y no es por tanto aplicable, para resolver la cuestión que surja entre dos propietarios colindantes, sobre la situación de la línea que separa sus fincas, que sólo a ellos interesa, y que han de ventilarse por los trámites del juicio declarativo que corresponda, conforme al principio que establece el Artículo 2069 de la Ley de Enjuiciamiento Civil, sin que en la misma deban intervenir los otros propietarios colindantes, ni sea necesaria la tramitación que regula la repetida Orden 62, absolutamente inadecuada para resolver tal contienda, de carácter singular.

Considerando: que al desconocer la sentencia recurrida el derecho que al demandante otorgan los Artículos 384 al 387 del Código Civil, que han sido objeto de la discusión y considerar que en todo caso debió ajustarse la pretensión a la Orden 62 de 1902 que erróneamente estima aplicable, ha cometido las infracciones que se acusan en los tres primeros motivos del recurso y procede por ello la casación de la sentencia, sin necesidad de examinar los señalados con las letras D. y E., que tienen por objeto combatir la misma parte del fallo impugnada en aquellos.

La Sala, en su segunda sentencia, declara con lugar en parte la demanda y condena al demandado a que consienta se lleve a efecto el deslinde del terreno de su propiedad denominado "El Carmen".

En esta sentencia se determina el alcance de la Orden 62 de 1902 modificada por el decreto de mayo 10 y 20 de 1907. Dicha Orden, como perfectamente lo determina el quinto considerando de la sentencia que publicamos, es aplicable cuando el deslinde se practica en su totalidad, no cuando se refiere a uno o varios linderos especiales y determinados, esto es, regula un juicio de carácter universal en que han de discutirse las cuestiones que pudieran surgir entre propietarios y colindantes de fundos no comuneros o entre propietarios colindantes y condueños entre sí de fundos comuneros, referentes a títulos, derechos, situación, cabida y linderos de dicho predio, hasta llegar a una resolución definitiva que dejando aclarada y definida la propiedad permita su inscripción en el Registro. Así también lo declara la sentencia número 99 de 6 de noviembre de 1914, Tomo 15, Enero de 1915 página No. 353 de la Jurisprudencia al Día. El legislador en la Orden 62 calificó en su preámbulo el juicio de deslinde y división de "juicio universal" organizándolo a semejanza de los de testamentaría, concurso o quiebra y con el fin, como claramente expone la sentencia que insertamos, de establecer un juicio con trámites especiales para que por ellos quede individualizada y cierta la propiedad rústica, con área conocida y determinado su estado y situación. Lo cual no sucede en el caso de la sentencia que comentamos, en que sólo existe una cuestión entre dos propietarios colindantes sobre la situación de la línea que separa sus fincas, que a ellos sólo interesa, y que deben ventilar por los trámites del juicio declarativo según lo preceptúa el Artículo 2069 de la Ley de Enjuiciamiento Civil.

Jorge BARROSO.

LA POLICIA JUDICIAL DECIDIDA A TERMINAR CON LOS ROBOS QUE VIENEN OCURRIENDO EN EL VEDADO

El Inspector Manuel Gómez con varios Subinspectores y agentes a sus órdenes pondrán en ejecución un plan confeccionado con el fin de que los amigos de lo ajeno no burlen la ley

El Jefe de la Judicial, al reorganizar la Jefatura de su digno cargo, tuvo un buen acierto, uno de los tantos que ha tenido ya en ese cargo. Designó al Inspector Manuel Gómez, uno de los policías más aptos, más sagaces y más honrados y cumplidores de la América, para que al frente de varios subispectores y agentes "buenos y probados" organice el servicio de vigilancia en evitación de robos y descubrimiento de los mismos caso de realizarse. Gómez no se arredró ante el "encarguito" que mete miedo a cualquiera, ya que la responsabilidad en el puesto ese es grande y es que como Gómez sabe que él cumple con su deber siempre, y hace cumplirlo a los demás, poniendo en todas sus empresas toda su actividad, su inteligencia y su probada experiencia, si fracasa es por que no hay más remedio que fracasar, y todos reconocen su valer y su labor en el cargo. Por eso sin arredrarse ante las dificultades, soldado de filas aceptó el cargo y empezó a trabajar en seguida. Como el jefe de la Judicial Fors, hombre ducho e inteligente, que conoce a sus hombres tiene interés en que todos los servicios a su cargo sean eficientes como hasta ahora, cambió impresiones con el Inspector Gómez y de ese cambio de impresiones salió el plan que Gómez desenvolverá con sus subordinados y en el que tendrá toda la ayuda de Fors y de todos los agentes de la Judicial.

Ayer, cambiaron impresiones los serenos de la demarcación del Vedado, con el jefe de la Judicial Fors y con el Inspector Gómez recibiendo instrucciones, para la mejor vigilancia de aquella aristocrática barriada y sobre todo para en un momento dado al ocurrir un robo, poder aportar el mayor número de datos posibles a la Judicial los serenos.

El plan a seguir está bien ideado: Gómez es un buen funcionario y los subinspectores y agentes a sus órdenes son buenos policías también. Deben triunfar en su empeño y no dudamos que triunfará una vez más la Judicial, uno de los mejores organismos policiacos de América.

La Audiencia Niega Derecho a Pensión a Dos Miembros del Ejército Libertador

El Juicio Oral por los Fraudes en el Correccional de la Sección Primera

CRONICA DE TRIBUNALES

Se Verá Hoy en el Supremo la Vista del Recurso Establecido Contra Sentencia de la Audiencia de Oriente Que Impuso Doble Pena de Muerte por Asesinatos

LA AUDIENCIA ORDENA A LA SECRETARIA DE HACIENDA PA GUE UNA CANTIDAD POR LA EXPROPIACION DE UNA FAJA DE TERRENO EN GUINES.—PLEITOS DE SOCIEDADES DE ESTA PLAZA Y ENTRE COMERCIANTES.—RECURSO DE CASACION CONTRA LA SENTENCIA QUE ABSOLVIO A LO S ACUSADOS EN EL LITIGIO DEL "MANGLAR DE URRUTIA"

EN EL SUPREMO

Vista Ante el Supremo de una Causa en que se Impuso Doble Pena de Muerte

PARA esta tarde está señalada ante la Sala de Vacaciones del Tribunal Supremo, la vista del recurso de casación admitido de derecho en beneficio del reo Emiliano Valdivia, condenado por la Audiencia de Oriente a doble pena de muerte en la misma causa, como autor de dos delitos de asesinato cualificados por la premeditación conocida, con las agravantes, en uno, de alevosía y despoblado y, en el otro, de alevosía también y morada, consistentes dichos dos delitos en la muerte de los hermanos Felicia y Agustén Palacios, sangriento suceso ocurrido en el Munisipio de Manzanillo el 4 de diciembre del año 1927.

La circunstancia de que el reo haya sido condenado a doble pena capital en la misma causa, le da un aspecto realmente interesante al proceso, por cuanto es la primera vez que nuestro más alto Tribunal de Justicia conoce de caso tan extraordinario en la historia de nuestros Tribunales.

Este fallo fué acordado por el voto unánime de los miembros del Tribunal del juicio, doctores Luis Echavarría, Presidente; José Manuel Allo Govín, Norberto Mejías, Juan Manuel Navarrete y Francisco Enríquez Bourguet, habiéndole correspondido la ponencia al doctor Navarrete.

Por su importancia, pues, reproducimos los hechos básicos y los fundamentos de la expresada sentencia.

Hélos aquí:

Siendo Ponente el Magistrado doctor Juan Manuel Navarrete y de Paula.

"RESULTANDO PROBADO: que el procesado Emiliano Valdiva, sin otro apellido, que había vivido con Felicia Palacios, sin otro apellido, la que se había visto precisada a separarse de él, porque se había llevado una muchacha a mediados del año 1925 y quería vivir con las dos al mismo tiempo, requirió en distintas ocasiones a la misma para que reanudaran las relaciones entre ambos, y al obtener siempre la negativa de Felicia, que había aceptado la compañía de otro hombre con el que tenía un hijo y vivía en buena armonía, la amenazó distintas veces con darle muerte, amenazas que en reiteradas ocasiones hizo también respecto de Agustín Palacios, sin otro apellido, hermano de Felicia, que lo requirió repetidas veces para que no mantuviera en continuo sobresalto y angustia a Felicia, y considerando a aquél un obstáculo insuperable a sus deseos, convencido el procesado de que sus reiteradas amenazas a los hermanos Palacios no habían hecho variar la actitud a Felicia, concibió respecto de los mismos un odio profundo y al propio tiempo la idea y propósito de darle muerte, a cuyo efecto fría y reflexivamente preparó los medios, modos y formas de ejecutarlo sin riesgo alguno para su persona, propósito e idea que eran conocidos de muchas personas amigas del procesado, que llegaron hasta tratar de disuadirlo de sus criminales propósitos, sin que lo lograran.

Persistiendo en la mente del procesado durante largo tiempo la idea de suprimirles la vida a Agustín y Felicia Palacios, con ese fin y con antelación suficiente, fría y reflexivamente, como se ha dicho, se proveyó de un revólver calibre 32 para, cuyo uso no tenía licencia y que no ha sido ocupado, y de varias cargas de bala de repuesto, de las que se ocuparon tres balas y 9 casquillos correspondientes a otras tantas balas disparadas, y al efecto, en la tarde del día 4 de diciembre del año 1927 se apostó en lugar solitario y despoblado del camino carretero que se dirige de la colonia "Estrada" a la colonia "Marianao", que es muy poco transitado y aunque existen en éste seis casas que se encuentran a 150 metros de distancia no puede verse por impedirlo el monte y el lugar en que el camino está bordeado por bosques firmes llamados guardafuegos, que escogió de propósito para lograr su impunidad, escondiéndose en el borde izquierdo de dicho bosque o monte firme, donde no podía ser visto, esperó el paso de Agustín, el que sabía el procesado tenía que transitar por allí y al verlo pasar cerca de las cuatro y media de la tarde, ajeno y desprevenido a la agresión que lo acechaba, le disparó rápidamente dos tiros por la espalda; uno, cuyo proyectil penetró por la región cervical posterior y salió a tres traveses de dedo por debajo del hiodes en el lado izquierdo y al caer recibió el otro proyectil, que penetró por la región supraescapular izquierda, sin orificio de salida, quedando muerto por hemorragia interna, siendo ambas lesiones mortales por necesidad.

Seguidamente el procesado se dirigió pausadamente y a pie a la casa donde habitaba Felicia, en la que penetró, empuñando el revólver y sin ser visto por ella que se encontraba sentada junto a la máquina donde cosía la ropa de sus niños y de espalda a su agresor, le hizo un disparo súbita e inesperadamente para ella, que al darse cuenta de la agresión emprendió la huida y aprovechando el procesado conscientemente la circunstancia de que le daba la espalda y que no podía defenderse, dado el miedo que de ella se apoderó, y por tanto que no corría riesgo alguno para su persona, le hizo fuego por la espalda múltiples veces, hiriéndola y persiguiéndola a tiros hasta la puerta de la casa de su otro hermano José Palacios, en que la vió caer muerta por consecuencia de las heridas de proyectil que recibió; uno, que penetró por la región escapular derecha y salió por el tercer espacio intercostal derecho a dos traveses de dedo del puño del esternón y otro que penetró en la región supra-escapular izquierda y salió al nivel del puño del esternón que le causaron la muerte por hemorragia intratorácica".

"PRIMERO CONSIDERANDO: que los hechos que se declaran probados son constitutivos de dos delitos de asesinato cualificados por la premeditación conocida, previstos y penados en el párrafo inicial, circunstancia cuarto y párrafo final del artículo 414 del C. Penal, integrados porque el procesado Valdivia disparó voluntariamente varias veces su revólver en momentos distintos contra Agustín y Felicia Palacios causándoles heridas con los proyectiles que les produjeron la muerte casi instantáneamente, y con antelación suficiente preparó convenientemente la realización de los delitos a tal extremo que sin esa preparación que revela gran seneridad y frialdad de espíritu en el procesado y su determinación reflexiva, meditada y persistente durante largo tiempo combinando los medios, modos y forma más adecuados y conducentes al fin criminoso preconcebido, no se hubieran efectuado en la forma en que los ejecutó, sin que ligaran al sujeto activo y a los pasivos, ninguno de los vínculos que menciona el artículo 413 del C. Penal, y la falta prevista en el número 3o. del artículo 599 del C. Penal y penada en el 47 de la Orden de 213 de 1900, integrada porque el procesado usó un arma para cuyo uso no tenía licencia; y procede por no haberse justificado que hubiera realizado el delito de disparo de arma de fuego contra Eugenia Palacios de que también fué acusado, absolverlo libremente de dicho delito de disparo.

SEGUNDO CONSIDERANDO: que es responsable criminalmente de dichos dos delitos de asesinato en concepto de autor el procesado Emiliano Valdivia por la parte directa que tomó en su ejecución.

TERCERO CONSIDERANDO: que en la ejecución de dichos delitos concurren y son de apreciarse las circunstancias agravantes que seguidamente se expresaran: en el de Agustín Palacios la de alevosía que la número 3o. del artículo 10 del C. Penal, porque el procesado Valvidia se escondió en un bosque o monte firme de los llamados guardafuegos que escogió de propósito y donde no podía ser visto, a esperar a su víctima y al verla pasar ajena y desprevenida a la agresión que la acechaba, le disparó rápidamente dos tiros por la espalda, que le causaron lesiones ambas mortales por necesidad, de lo que se sigue que empleó medios, modos y formas en su ejecución tendientes directa y especialmente a asegurarla sin riesgo para su persona puesto que su víctima no sólo no pudo defenderse, sino que ni siquiera se dió cuenta de la agresión, y la de despoblado, que es la número 16a. del propio artículo 10 del C. Penal porque también escogió de propósito un lugar solitario del camino que es muy poco transitado y aunque existen a 150 metros unas casas, no puede verse por impedirlo el bosque que lo separa del lugar, y el cual escogió al fin de lograr su impunidad; y en cuanto al de Felicia Palacios, concurre también la agravante de alevosía antes citada porque sin ser visto por ella le hizo súbita e inesperadamente y por la espalda un disparo, la que al darse cuenta de la agresión emprendió la huída y aprovechando el procesado conscientemente la circunstancia que le daba la espalda para dispararle múltiples veces y que no podía defenderse dado el miedo que de ella se apoderó, dicho se está que no corría riesgo alguno su persona y que empleó medios, modos y formas en su ejecución tendientes directamente y especialmente a asegurarla y también concurre la agravante de morada de la ofendida que es la número 21 del artículo 10 antes citado, porque inició su agresión en la morada de su víctima que no provocó el suceso".

EN LA AUDIENCIA

Demanda de una sociedad en cobro de cantidad.—En los autos del juicio de menor cuantía, seguidos, en el Juzgado de Primera Instancia del Oeste, por la Sociedad Sueiras, Pita y Compañía, de esta plaza, contra la sociedad R. López y Guerreiro, también domiciliada en esta ciudad, el Juez declaró con lugar la demanda, que versó sobre cobro de cantidad, condenando a la sociedad demandada a pagar a la actora, la suma de ochocientos veintiún pesos, en moneda oficial, sus intereses legales y las costas del juicio.

Y, en apelación, la Sala de lo Civil de esta Audiencia, ha confirmado dicho fallo en todas sus partes, con las costas de la segunda instancia de cargo de la parte apelante.

Sobre rescisión de contrato de compra-venta.—La referida Sala, en sentencia dictada al efecto, ha confirmado, en todas sus partes, el fallo del Juez de Primera Instancia del Oeste, que declaró con lugar la demanda de mayor cuantía, seguida por ello.s a nombre de la entidad Cuban Importing Company, de esta plaza, contra Miguel García Lorenzo, empleado de esta ciudad.

Por el Juez se declaró rescindido el contrato de compra-vena a plazos condiciones, celebrados entre actora y demandado, con relación a un camión Mack, de medio uso, de dos y media toneladas, con carrocería de volteo hidráulico, de cuatro cilindros, condenando al demandado a que devuelva inmediatamente dicho camión a la Compañía actora, reteniendo ésta las catnidades entregadas por García Lorenzo, con las costas a su cargo.

Expropiación forzosa de una faja de terreno.—Por el Juez de Primera Instancia de Güines, se dictó auto, confirmando la providencia del 29 del mes de octubre, suspensiva del pago del resto del precio de la compra-venta por el Estado, por medio de expropiación forzosa, de una faja de terreo, situada en dicha villa, a la señora Mercedes Murias de Villageliú.

Inconforme la citada señora con dicha resolución, apeló de ella ante la Sala de lo Civil de esta Audiencia, la que, en auto dictado al efecto ha revocado el auto recurrido y su providencia concordante, ordenando al Juez que proceda a disponer lo conducente al efecto de que se pague por la Secretaría de Hacienda la suma de 433 pesos 38 centavos, moneda oficial, pendiente de pago a la señora Murias, como parte del precio de la faja de terreno expropiada, con las costas a cargo de la Administración General del Estado.

Pleitos entre comerciantes de esta plaza.—Juicio de menor cuantía, en cobro de pesos, siguió, en el Juzgado de Primera Instancia de Almendares Agustín Valcárcel Varela, comerciante de esta capital, cotra Basilio Ratón Vázquez, comerciante también de esta ciudad.

Por el Juez se declaró la demanda con lugar, condenándose al demandado a que pago al actor la suma de 800 pesos moneda oficial, intereses legales y costas.

Fallo que la Sala de lo Civil de esta Audiencia ha confirmado en todas sus partes, al resolver la apelación establecida por el demandado.

Sin derecho a pensión.—Por último, dicha Sala ha resuelto los siguientes expendientes sobre pensión:

Revoca el auto del Juez de Primera Instancia del Sur, que concedió una pensión anual de trescientos pesos a Patricio Echeverría Contreras, como soldado del Ejército Libertador, pensión que la Sala deja sin efecto.

Y confirma el del Juzgado de Primera Instancia del Este que declaró que Francisco Madiedo García, como Colector Delegado de Hacienda del Cuerpo Civil del Ejército Libertador, no tiene derecho a disfrutar pensión alguna del Estado.

Los fraudes en el Correccional de la Primera. — Para esta tarde está señalado, ante la Sección Primera de la Sala de Vacaciones de la Audiencia, el juicio oral de la causa seguida a Rodolfo Rodríguez Morales, por los fraudes descubiertos en el Juzgado Correccional de la Sección Primera.

La defensa de Rodríguez, a cargo del doctor Manuel E. Sáinz Silveira solicita para su patrocinado la absolución, sosteniendo que es ajeno a los delitos que le imputa el Ministerio Fiscal.

Lo del Manglar de Urrutia al Supremo. — En la tarde de ayer se presentó ante la Sección Primera de la Sala de Vacaciones de la Audiencia, recurso de casación por quebrantamiento de forma e infracción de ley, contra la sentencia dictada por la Sala Primera de lo Criminal, que absolvió a los señores Octavio Izquierdo y otros de varios delitos de estafa, complejos de falsedad y estafa y de falsedad en el ruidoso proceso seguido con motivo de la propiedad de los terrenos conocidos por Manglar de Urrutia, en esta ciudad.

La sentencia sostiene el letrado, debe ser casada y anulada, dictándose nueva sentencia de acuerdo con sus pedimentos, como acusador particular, a nombre del señor John Paul Vázquez.

SEÑALAMIENTOS PARA HOY

En lo Civil

Oriente. Consignación de cantidad. Sucesión de W. Infante contra la de José Aymerich. Ponente, doctor Avendaño. Letrados, doctores Dehogues y Freyre.

Contencioso - administrativo. El Estado contra la Junta de Protestas. Ponente, doctor Vandama. Procurador, señor Sánchez Villalba.

Contencioso - administrativo. El Estado contra Comisión del Servicio Civil. Ponente, doctor Figueroa.

En lo Criminal

Oriente. Asesinato. Emilio Valdés. Ponente, doctor Vidaurreta. Letrado, doctor Ochotorena.

Santa Clara. Homicidio. Rogelio Hernández. Ponente, doctor Vidaurreta.

Camagüey. Lesiones. Rogelio González. Ponente, doctor Caturla. Letrado, doctor Félix G. del Pino.

EN LA AUDIENCIA:
Sección Primera

Eduardo Toledo, por robo. Defensor, doctor Demestre.

Manuel Pérez, por robo. Defensor: doctor Demestre.

Mario del Amo, por robo. Defensor: doctor Demestre.

Ernesto Sánchez, por tenencia de instrumentos. Defensor, doctor Feria.

Enrique Martínez, por hurto. Defensor, doctor Mármol.

Rodolfo Rodríguez, por malversación. Defensor, doctor Sainz Silveira.

Sección Segunda

Guillermo Martorell, por delito privado. Defensor, doctor Aedo.

Ramón Suárez, por falsedad. Defensor, doctor Torre.

Pedro Hernández, por robo. Defensor, doctor Aedo.

Notificaciones. — Tienen notificaciones hoy, en la Audiencia, las siguientes personas:

Felipe Hernández Vilomara, Alejandro Herrera, Adriano C. Carmona, Spínola, Monfort, Felipe de Armas, Felipe Cellaos Gutiérrez, Augusto Prieto, Aurora Morales, José González del Cristo, Rodríguez Arango, Constantino Martínez, Carballo Sotolongo, Oscar Naranjo, Manuel Calas Dávilas, José Claro Bejarano, Constantino Martínez, Isidro Amigo, Antonio Querejta, Eduardo Gadea, Luis Meruelos, Angel Valdés Montiel, Gregorio Rivera, Pelayo Pedro Fernández, Mercedes Murias de Villageliú, Juan F. de la Cruz, Angel Carrera.

HA dictado sentencia la Sala de lo Civil del Tribunal Supremo declarando sin lugar el recurso de casación establecido por el Ministerio Fiscal, a nombre de la Administración General del Estado, impugnando el fallo de la Sala de igual denominación de la Audiencia de la Habana, en la demanda contencioso-administrativa establecida por dicho Ministerio contra la resolución de la Junta de Protestas.

La Audiencia, declarando con lugar la excepción de incompetencia de jurisdicción desestimó la demanda, confirmando, por consiguiente, la resolución de la Junta de Protestas.

El Ministerio Fiscal pretendía fuera aforada la mercancía de referencia, por la partida 272, B.

Recursos insustanciables.—La Sala de lo Criminal del Tribunal Supremo ha declarado insustanciable el recurso de casación establecido por el procesado Jacinto Abreu contra el fallo de la Audiencia de Camagüey que lo condenó en causa por robo.

—También ha declarado insustanciable la expresada Sala el recurso de casación interpuesto por el procesado Rafael Banguela Chongo (a) El Gago, contra el fallo de la Audiencia de Santa Clara que lo condenó en causa por delito privado.

Peticiones del Ministerio Fiscal.—5 años de prisión, por perjurio, para Carlos O'Farrill.

2 años de prisión, por lesiones graves, para Sergio Rodríguez.

4 meses de arresto mayor, por imprudencia de la que resultaron lesiones graves, para Juan Hermida.

Un año, 8 meses, 21 días, para Pablo González Padrón, por delito privado.

Y tres meses de arresto mayor, por lesiones por imprudencia, para Mario Fernández Roque.

Juicios orales celebrados ayer. — Se celebraron ayer, en la Audiencia, los juicios orales de las causas siguientes:

El de Carlos Murray, por robo; el de Juan González, por lesiones; el de Eugenio Mateo, por atentado; el de Manuel Suárez, por robo y hurto y el de Urbano Serrano, por hurto.

Las candidaturas en el Colegio de Procuradores de la Provincia de la Haban

CANDIDATURA
Julio de 1928 a 1930

Presidente: José María Leanes y Pérez.
Vice presidente: Abraham Barreal y Salazar.
Secretario: José Toribio Bravo y Quintano.
Vice secretario: Urbano E. Gómez Cádiz.
Tesorero: Miguel A. Ramírez y Rodríguez.
Vice tesorero: Arturo Miró y Barnet.
Vocales: Alfredo Pastor y Gregorí, Juan Antonio Ruiz Jiménez, Luis Jiménez Causal, Evelio Jiménez y Cabrera, Antonii Roca e Ibáñez y José Camilo Pérez.
Suplentes: Aurelio B. Miranda, Ismael Pérez y Martínez y Rafael Medina.

REGALO $50 a $500

Garantizamos reserva completa

GARANTIZAMOS EL PAGO SI SE DESEA ANTE NOTARIO

Por toda noticia que produzca el CASTIGO LEGAL de los culpables de sustracciones de mercancías en DROGUERIAS.

Si el culpable legal resulta el comprador de lo sustraído la GRATIFICACION DOBLE no tema nadie sabrá nada

SR. MARIO F. MOREJON
CONDESA 16 ALTOS CASI ESQ. A MANRIQUE
TELEFONO A-7097

Los Correccionales

PRIMERA SECCION

Absueltos:

Abraham Mickelson, de faltas; Lucía Barnet, de escándalo; Andrés Lee, de lesiones; Jaime Meil, de riña; Julio Martínez y Miguel Moret, de estafa; José Alonso, de estafa; Luis A. Urbina, de vejación y maltrato de palabras; Baldomero López, de escándalo; José Infante, de maltrato de palabras; Teodoro Vismunde, de escándalo; Antonio López, de daño; Avelino Rivas, de lesiones.

Condenados:

José G. Alfonso y Manuel Ramos, por amenazas; 5 pesos cada uno. María Hernández, por escándalo: 5 días; Armando Guerra, por daño: 3 pesos. Gertrudis Molina, por escándalo: 5 días: Manuel González y José González, por escándalo: 10 días. Manuel García, por escándalo: 3 pesos; Carmen Rodríguez, por escándalo: 5 días; Bartolomé O'Farrill, por vejación: 20 pesos. José Vázquez, por escándalo, 10 pesos. Ramón Urtiaga, por hurto, 180 días. Alexander Franciger, por lesiones: 10 pesos. C. Horn, por lesiones: 25 pesos. Gil Cifuentes, por lesiones: 20 pesos. Antonio Fernández, por escándalo: 10 pesos.

SEGUNDA SECCION

Antonio Zamora, diez pesos; Juan Gómez, cinco pesos; León Díaz, diez pesos; Francisco González, tres pesos; José Sanjurjo, dos pesos; Crescencio Alvarez, cuatro pesos; Abelardo Díaz, cinco pesos; Manuel García, tres pesos; Antonio González, 4 pesos; Orestes Díaz, dos pesos; Juan Francisco González, tres pesos; Alberto Gómez, dos pesos Cándido David, un peso; Manuel Chang, cinco pesos; Juan Canales, 1 peso, Ernesto Rojas, dos pesos, Enrique Otero un peso, Luis Villa, dos pesos.

TERCERA SECCION

Juez doctor Eduardo C. Lens, Secretario doctor Ricardo Soler

Fueron multados y arrestados en juicios que se celebraron ayer:

Juan González García, por hurto, ochenta y cinco días de arresto. Joaquín Pedraga Valdés, por faltas a la policía quince pesos de multa. Octavio Cárdenas y Margarita Pérez, por escándalo y desobediencia dos pesos a cada uno. Antonio Campos por maltrato de obra, tres pesos. Gregorio Montejo por faltas a la policía tres pesos. José García por escándalo por embriaguez veinte días de arresto. Vicente Hamedo por la misma falta cinco pesos. José Gantos por daño y escándalo, tres pesos. José Alvarez Rosende por escándalo por embriaguez y lesiones quince días de arresto. Regla Fresneda y Micaela Valdés por escándalos dos pesos a cada una. Manuel Martínez por escándalo y maltrato de obra cinco pesos. Germán Fairon por escándalo por embriaguez veinte pesos. Pablo Gerardo, por exceso de velocidad cinco pesos. Ramón Martínez por amenazas y uso indebido de armas tres días de arrestos y Alberto Fuentes por vejación y escándalo treinta días de arresto.

CUARTA SECCION

Multas impuestas en juicios celebrados ayer lunes:

Por infracciones sanitarias cometidas, $20 a Esteban Díaz y a Song Kong Hong, $10 a Arsenio Matán, Francisco Campos, Luis Lamiguey, Martínez Iglesias y Jesús Martínez, $4 a José Fernández, Hortensia Vera y Braulio Hernández, y $1 a David Coruño; por infracciones municipales, $1 a Máximo Pérez, José García, Jaime Alvarez, Manuel Ledo; por excesos de velocidad, $20 a Pedro Pérez Carrillo, $2 a Manuel Otero y Antonio Méndez, y $1 a José González; por faltas a la policía $1 a Rafael Rivero; por hurto, $50 a Antonio López Pérez; por rifa prohibida $31 a Luisa Izquierdo, Josefina Bello Villapanca, Jacobo Alvarez Cairo; por maltratos de palabras, $1 a Enrique Valdés; por escándalo, $1 a Francisco Sandomingo; por infracción del reglamento de tránsito, $1 a Pedro Comesañas; por daño $2 a Guillermo Andreu, Juan Enrique Puig, Pedro Gutiérrez, $5 a José María Jordán; por riña y lesiones, $10 a Faustino Zubieta, $1 a José Peláez, Rafael Vega, Lorenzo Pérez y Rafael Hernández; por lesiones, $5 a José P. Abreu, $2 a Enrique González; por escándalo, desobediencia y portar arma sin licencia, $5 a Pedro Pablo Pérez y $2 a Anastasio Pérez y Oscar Valdés.

Fueron absueltos 23 acusados, se decretó la detención de 49 individuos y fueron suspendidos 28 juicios.

Resuelto por la Audiencia el Problema de la Ginebra Wolfe

LA Audiencia de la Habana ha resuelto el laborioso pleito que han venido sosteniendo dos conocidas casas comerciales de esta plaza, ante la espectación del comercio en general y en particular de los que realizan sus transacciones en la Lonja de Comercio.

Como es de todos sabido, desde hace más de veinte años la firma de Prasse y Cía. venía representando y expendiendo en el mercado la famosa ginebra "Wolfe", elaborada por la Udolpho Wolfe Co., primero, y por la Naanlooze Vennotschap Hendersveeninging Udolpho Wolfe Company, de Rotterdam, Holanda, después. Como consecuencia de la guerra mundial y de la implantación de la Ley Volstead en los Estados Unidos, hubo cierta confusión con las marcas de esta Compañía, constituyendo en esos días los señores Cabestany Vázquez S. en C., una sociedad denominada "Wolfe Company" y solicitando de la Secretaría de Agricultura Comercio y Trabajo, la marca "Wolfe", para distinguir ginebra.

Dirigida por los doctores Gustavo Gutiérrez y José A. García Ordóñez y representados por el Procurador, Moisés Maestri y López, los señores Prasse y Cía., establecieron los correspondientes recursos de alzada ante el Hon. Sr. Presidente de la República, ganándolos todos. Contra las resoluciones presidenciales interpuso la "Wolfe Company" de Cabestany Vázquez S. en C., varios recursos contencioso-administrativos ante la Audiencia de la Habana, el primero de los cuales acaba de ser resuelto por dicho alto tribunal en una sentencia que resulta sumamente interesante para las personas interesadas en marcas de fábrica, toda vez que la Sala, basándose en que la Marca The Wolfe Company interfiere por confusión fonética con la marca americana número 53062, depositada en Cuba desde Febrero de 1926, cuyos elementos distintivos y característicos los constituyen la denominación "Wolfe's Aromatic Schnapps" ha mantenido la Resolución Presidencial por los siguientes considerandos principales:

CONSIDERANDO: que las alegaciones de las partes referentes a la posible confusión de la marca de la número 53062 y la que ampara el certificado anulado número 41936 constituyen el segundo grupo de los formados para tratar de todas las traídas al debate, han sido fijadas de modo preciso en el mismo por el coadyuvante al afirmar que la correspondiente al certificado antedicho y cuya denominación es la "Schnapps Aromatic The Wol-fe" se presta a confusión con la suya denominada "Wolfe's Aromatic Schnapps" y por la recurrente al negar tal confusión por estimar que ésta debe nacer del conjunto, lo que no ocurre en el caso debatido, porque su marca la constituye una etiqueta rectangular con tres divisiones y la otra, no tiene más que un rótulo contentivo de su denominación y además porque contrayéndose la prohibición del inciso quinto del artículo quinto del Real Decreto de 21 de agosto de mil ochocientos ochenta y cuatro a los distintivos de que otros hayan obtenido con anterioridad certificado de marca para una misma clase de productos no alcanza a la suya que distingue Ginebra producto diferente al tónico cordial medicinal que es el que ampara la marca americana número 53062.

Considerando: que para el de autos es antecedente de indudable importancia el que proporciona el texto del escrito de oposición formulado por la Compañía promovente del presente recurso visible a fojas doce del expediente de la Secretaría de Agricultura, Industria y Trabajo formada para la inscripción de la marca americana número 59816, cuya denominación es la de "Schiedam Aromatic Schnap Udolpho Wolfe" escrito en el que dicha compañía utilizando el antes mencionado precepto del Real Decreto de 1884 en defensa precisamente de la marca que ampara el certificado número 41936 anulado por la Resolución recurrida en estas actuaciones, afirma de modo categórico que entre la palabra "The Wolfe" contenida en su denominación y la de "Wolfe" integrante de la marca que intentaba inscribir existe parecido suficiente para ocasionar la confusión que prevé el susodicho precepto de la Ley marcaria si ambas se usaran concurrentemente; reconocimiento cuya trascendencia es innegable dado que la misma entidad tratándose ahora de la misma marca en relación con otra en la que también se encuentra la palabra "Wolfe" se contradice sin explicación posible negando la existencia de tal confusión invocada por la coadyuvante en defensa de la Resolución recurrida.

Considerando: que esta apreciación que entonces hizo la recurrente es exacta y verdadera también en cuanto a que la palabra "Wolfe" es el distintivo predominante de las marcas en litigio; no sólo en su denominación en idioma inglés sino con mucha más razón en su traducción al castellano Ginebra Aromática Wolfe que es necesariamente la utilizada por el consumidor de ese producto en nuestro país, y si a lo expuesto se une la absoluta confusión fonética cuya existencia afirmó el profesor de idioma inglés que dictaminó en autos y en la que conviene la entidad recurrente en su escrito de fojas 171 de los autos, es forzoso concluir en que el texto de las denominaciones de las dos marcas y los sonidos emitidos al pronunciarlas, inducen a error o confusión en el comprador del producto que las mismas distinguen.

Considerando: que a mayor abundamiento el expresado criterio viene apoyado en casos resueltos por el Tribunal Supremo de Justicia en los que las etiquetas no se tuvieron en cuenta sino las denominaciones de las marcas en disputa, tales como el ya citado en esta sentencia referente al licor "Creme de Vie" marca inscripta y el de "Crema de Vida" que se trataba de inscribir, en el que la confusión por semejanza fué declarada en uno de sus considerandos, y sobre todo en el que se originó la sentencia de dicho superior tribunal de fecha 31 de enero de 1916, en que se denegó la inscripción de la marca para distinguir tabaco elaborado denominada "To Raúl Partagás Orrite" por resultar inscripta con anterioridad la de "Flor de Tabacos de Partagás y Compañía", por el fundamento de que la palabra Partagás formaba parte principal y elemento integrante de la segunda y ello podía ser causa de que la primera haciendo competencia desleal a la que ya acreditó el nombre, lo explotara en beneficio propio, lo que no es lícito según se determina en el Artículo V del Real Decreto de 21 de agosto de 1884, siendo de notarse que, en caso que se analiza la situación del recurrente era, sin duda alguna, más ventajosa que lo es la de la actora en estas actuaciones, porque excepción hecha de la mencionada palabra, todas las demás que interesaban las denominaciones de las marcas en conflicto, eran distintas; y además dicha palabra era apellido del entonces recurrente, circunstancias que no concurren en las que se discuten ahora, pues las denominaciones son iguales y la palabra "Wolfe" no es apellido de ninguna de las personas que formaban parte de la Sociedad Cabestany Vázquez S. en C., que obtuvo el certificado número 41936, ni el de los socios de la misma que constituyen la Compañía recurrente, compradora de la expresada marca.

Considerando: Que en consecuencia de todo lo que se deja consignado precisa concluir en que la Resolución Presidencial recurrida al anular el certificado número 41936 porque en la marca que amparaba se usaba el distintivo de la marca número 53062 anteriormente inscripta, prestándose a la confusión cuya existencia tratan de evitar los Artículos V y XII, respectivamente, en sus incisos quinto y cuarto del Real Decreto de 21 de agosto de 1884, aplicó rectamente y fué obstáculo debido a la efectividad del "ilícito" propósito de la sociedad Cabestany Vázquez S. en C., mantenido después por su causahabiente la Wolfe Company, parte recurrente, de beneficiarse en "competencia desleal", del crédito que en este mercado tiene desde hace muchos años la Ginebra Aromática holandesa de Wolfe, intención persistente de aquella que evidencia no sólo el texto de la etiqueta de su marca, copia fiel de las que anteriormente parecían en las marcas concedidas a la causante de que la actualmente explota dicho producto, y coadyuva en estas actuaciones, sino además explícitamente consignado por aquella, a modo, a su entender, de legítima represalia, en el escrito de fojas 7 del expediente número treinta y ocho de la Secretaría de Presidencia de la República, como si el hecho de haber contribuído a la propaganda de la susodicha marca, aunque se admita como cierto, pudiera autorizarla a disfrutar de su crédito por medios distintos a los reconocidos por la Ley".

Felicitamos a los doctores Gutiérrez y Ordóñez y al procurador Moisés Maestri, por tan señalado triunfo, así como al doctor Carlos F. de Armenteros, que informó en el acto de la vista.

M.E.C.D. 2016

INFORMACION AZUCARERA

MERCADO DE AZUCAR

NUEVA YORK, Julio 9. (UP.)—El mercado de futuros en crudos se movió hoy irregularmente. Los precios abrieron desde sin cambio a un punto más alto. Las ventas de meses distantes que se registraron nuevamente en el día de hoy se atribuyeron a las casas europeas.

Diciembre	264	265	260	260
Junio	261	261	258	258
Marzo	256	257	254	254
Mayo	248	248	248	245
Septiembre	253	255	250	250

MERCADO LOCAL DE AZUCAR

Quieto y mal impresionado estuvo ayer nuestro mercado local de azúcar. No se efectuaron operaciones.

El movimiento azucarero habido en toda la Isla, durante la semana anterior, según los señores Gumá y Mejer, fué como sigue:

	Toneladas.
Entradas en los puertos	38,958
Exportadas	70,331
Existencias	1.125,779

El movimiento de azúcares durante la anterior semana, fué como sigue:

	Tons.
Recibos seis Puertos	14,907
Recibos otros Puertos	24,051
Exportación seis Puertos	20,670
Exportación otros Puertos	49,661
Existencia seis Puertos	470,158
Existencia otros Puertos	655,621

Centrales moliendo: 0.

EXPORT

	Tons.
Hatteras	39,938
Europa	23,033
New Orleans	3,192
Int. U. S.	566
Savannah	3,413
Canada	116
A. del Sur	73

Habana, 9 de Julio de 1928.

Gumá & Mejer.

PROMEDIO DE LA COTIZACION OFICIAL DEL PRECIO DEL AZUCAR

Precio promedio oficial en almacén Público, alcanzado por la libra de azúcar de acuerdo con lo dispuesto en el artículo X del Reglamento puesto en vigor por el Decreto Presidencial núm. 233 de 14 de Febrero de 1928.

MES DE JUNIO	
Habana	2.304154
Matanzas	2.325692
Sagua	2.330307
Cárdenas	2.331846
Manzanillo	2.304155
Cienfuegos	2.331847
SEGUNDA QUINCENA	
Habana	2.309153
Matanzas	2.330691
Cárdenas	2.336845
Sagua	2.335306
Manzanillo	2.309154
Cienfuegos	2.336846
DEL MES	
Habana	2.306654
Matanzas	2.328192
Cárdenas	2.334346
Sagua	2.332807
Manzanillo	2.306655
Cienfuegos	2.334347

Las noticias recibidas de New York hasta las tres de la tarde, anunciaron un mercado flojo, con vendedores de azúcares libres, de derechos a base de 1-9/16 centavos costo y flete y de Cuba a 2-19/32 centavos costo y flete. Los refinadores estaban interesados a base de 2-½ centavos costo y flete.

En la Bolsa de Azúcares Futuros se vendieron 61,500 toneladas.

CARTA DE CIERRE

NUEVA YORK, Julio 9.—Mendoza & Cía. — A pesar del estado del tiempo, que es favorable para el consumo y las noticias que llegan sobre las extracciones de refinado, que se desarrollan a un promedio cuantioso, compradores y vendedores se mantienen distanciados en sus respectivos precios. Es probable que el mayor motivo de decepción sea el hecho de que el mercado del disponible no logre ensanchar de volumen, y a consecuencia de ello muchos que estaban al alza en el mercado de futuros se cansaron de esperar consintiendo la mayoría de las transacciones en la ejecución de órdenes de venta. Durante todo el día siguió la venta de futuros por cuenta de los intereses europeos. Puede decirse que prevalece la misma situación que en ocasiones anteriores, y recomendamos comprar en los momentos de baja.

El mercado de azúcares en Londres abrió quieto y sin cambio.

Mercado de Víveres

Nueva York, Julio 9. (U.P.):

En este mercado se cotizaron ayer los siguientes artículos:

Trigo duro de invierno: 1.73⅝.
Trigo rojo de invierno: 1.78⅝.
Centeno para exportar: 1.25.
Maíz número 2 amarillo: 1.27⅛.
Avena blanca: 75½.
Heno número 1: 25.00.
Harina: 8.95.
Aceite oliva, galón: 0.50.
Aceite barril: de 2.05 a 2.10
Aceite semilla de algodón: 10.00 a 10.30.
Afrecho: 37.50.
Manteca refinada en tercerolas: 11 ⅞.
Manteca refinada, en latas: 12.25.
Papas Long Island: 4.60.
Frijoles colorados a 9.00.
Arroz Fancy: de 7.50 a 8.00.
Frijoles colorados a 9.00.
Arroz Fancy: de 7.50 a 8.00
Frijoles colorados a 9.00

BOLSA DE LA HABANA

COTIZACION OFICIAL DEL DIA 9 DE JULIO

Bonos y Obligaciones.		
República de Cuba 1904		
Speyer	103	—
República de Cuba 1905		
Deuda Interior. Excp.	100	—
República de Cuba 1909 4½	98	102
República de Cuba 1994 Morgan	103	107
República de Cuba 1917 Puertos	100½	101½
República de Cuba 1923 5½	100⅝	107½
Ayuntamiento Habana: 1ª hipoteca	103	107
Ayuntamiento Habana: 2ª hipoteca	103	107
Banco Territorial	85½	95½
Calzado	—	—
Cerveza	103½	107
Ciego de Avila	—	—
Gas	110	120
Havana Electric (Consolidados)	88	94
Manufacturera	37	44
Matadero	65	100
Nueva Fábrica de Hielo (bonos) Excp.	101	105
Papelera Serie A	102½	105
Papelera Serie B	70	90
Teléfonos	93	—
F. C. Unidos	77	90
Edificio La Metropolitana S. A.	98	104
Jarcia Matanzas	98½	103
Iron Beer (Obligaciones no hipotecadas)	77	101½
Havana Electric. (Obligaciones)	75	84
Obligaciones Cervecera Internacional	96	101
BONOS: Empréstito señalado de la República de Cuba, Morgan 5½ por 100, 1927:		
Serie B: 1931	100	—
Serie C: 1930	100	—
Serie D: 1931	100	—
Serie E; 1932	102	—
Serie F; 1933	102	—
Serie G; 1934	102	—
Serie H: 1935	102¼	—
Serie I; 1936	100½	—
Serie J; 1937	102	—
ACCIONES:		
Banco Agrícola	106½	—
Banco Territorial	50	—
Banco Territorial B	3½	—
Cervecera	200	250
Ciego de Avila	—	—
Cuban Cané pref.	—	—
Cuban Cane com	—	—
Cuba R. R.	—	—
Curtidora	—	—
Havana E. Railway Co. pref.	71	76
Havana E. Railway Co. comunes	13½	20
Jarcia pref.	96¾	99½
Jarcia com.	18	23
Licorera C.	3⅞	4½
Lonja pref.	100	—
Lonja com.	100	—
Manufacturera pref.	3	4
Manufacturera com.	1¼	2¾
Matadero	—	—
Naviera pref.	56	63
Naviera com.	9½	12
Nueva Fábrica de Hielo ex-div Ex-cupón	325	—
Perfumería pref.	55	—
Perfumería com.	5	15
Pesca pref.	100	—
Pesca com.	25	—
Préstamos	—	—
Teléfonos pref.	112¾	—
Teléfonos com.	128	—
Teléfonos Intr.	169	—
Unidos	52½	54½
Union Oil	—	—
Metropolitan Auto.	—	—
Fibra y Jarcia	60	69
Fibra y Jarcia (sindicadas)	60	69
Ferrocarriles Consolidados Cuba, pref.	76½	80

N. Gelats & Co. BANQUEROS HABANA Aguiar 106-108

Vendemos cheques de Viajeros
Pagaderos en Todas Partes del Mundo
y Cartas de Crédito Circulares
en las Mejores Condiciones

"SECCION DE CAJA DE AHORROS"

Recibimos Depósitos en esta Sección Pagando de 3 por 100 Anual
Todas estas operaciones pueden efectuarse también por correo

Dicte Usted Mismo su Anuncio Por Teléfono

Lector: Si desea vender, alquilar o comprar algún inmueble u objeto, o solicitar trabajo, o si necesita empleados para su negocio o sirvientes para su casa, no se mueva, que el calor es sofocante. Llame a cualquiera de los teléfonos:

A-3333 -- A-1014

DICTE USTED MISMO SU ANUNCIO O PIDA USTED UN MENSAJERO.

PESETA

SE COTIZO A RAZON DE
6 PESETAS
04.96
DOLLAR

FRANCO

SE COTIZO A RAZON DE
25 FRANCOS
44 CENTIMOS
DOLLAR

BOLSA DE N. YORK

ACCIONES
1,750,000
BONOS
9,751,000
CHEQUES
$566,000,000

MERCADO LOCAL DE VALORES

En la sesión celebrada ayer tarde por la directiva de la Bolsa de la Habana fué admitido como miembro de dicha institución el Dr. Rogelio Díaz Pardo, Presidente del Banco Territorial de Cuba.

Abrió con tono más firme nuestro mercado local de valores. Acusan tendencia más firme las acciones de Havana Electric Utilities Co. Estuvieron de alza las acciones de Internacional de Teléfonos. Encalmadas las de Ferrocarriles Unidos. Sostenidos los valores industriales y Navieras.

Durante la sesión de la tarde no hubo comentarios especiales, no obstante el mercado se mantuvo firme y con demanda más activa en acciones de la Havana Electric Railway Co. y Havana Electric Utilities Co. Rigieron tipos firmes en bonos y obligaciones.

Cerró más quito el mercado.

Mercado de Bonos

VALORES CUBANOS

Nueva York, Julio 9. (U.P.):

	Alto	Bajo	Cierre.
Cuba 5 ½ s de 1953	103⅜	102¾	103⅜

BONOS DE LA LIBERTAD

Nueva York, Julio 9. (U.P.):

	Alto	Bajo	Cierre.
Libertad:			
3½ s	100.4	100.1	100.4
First 4¼ s	101.6	101.3	101.3
Third 4¼ s	100.18	100.10	100.14
Fourth 4 ¼s	101.27	101.17	101.18
Tesorero:			
3¾ s	100.10	100.3	100.10
3 ¾ s	105.18	105.8	105.18
4 s	108.20	108.10	108.16
4 ¼ s	113.18	113110	113.18

BONOS INTERNACIONALES

Nueva York, Julio 9. (U.P.):

	Alto	Bajo	Cierre.
Burdois 6 s. de 1934	100⅞	100	100¼
Lyons 6s. of '34	100⅝	100	100⅝
Marseilles City 6s. de 1934	100¾	100¾	100¾
Germany 7 s. de 1949	107¼	106⅝	107
Italy Kingdom de 1951	99⅝	99⅜	90½
France 7s. of '49	107½	107¼	107¼
Argentina 6s. de 1957	100½	100¼	100½
Brazil 6½ s. de 1957	97½	97	97½
Slovak Republic 7½ s. of '57			
Chile 7 s. de '42	103½	102⅞	103½

BOLSA DE PARIS

PARIS, Julio 9. (U.P.):

Renta Francesa 3%. . . 79.30
Renta Francesa 5%. . . 92.45

BOLSA DE LONDRES

LONDRES, Julio 9. (U.P.):

F. C. Unidos de la Habana. 63

ACCIONES TABACALERAS

Nueva York, Julio 9. (U.P.):

	Demanda	Oferta
American Cigar	150	155
Six Am. Cigar prd.	100	
Union Tob wi	37	38
Union Tob. A.	84	89
10 Young J. H.	110	115
7 Yonug J. S. pfd.	104	111

AUTO-INTOXICADO = NO ES SU CARRO, SINO SU ORGANISMO

EL QUE ESTA INTOXICADO, POR LAS MALAS DIGESTIONES, DISPEPSIA, ACIDEZ, ESTREÑIMIENTO.

LA VIDA ES UN PROCESO CONTINUO DE ASIMILACION Y ELIMICION. SI SU CUERPO NO ELIMINA LAS TOXINAS SU SANGRE SE AUTO-INTOXICA Y SE PRODUCE

JAQUECAS, MAREOS, ACEDIAS, MALESTAR

TENGA SIEMPRE A MANO

MAGNESIA SARRÁ

SABROSA-ESPUMANTE-ANTIACIDA

UNA CUCHARADA POR LAS MAÑANAS LO CONSERVA LIGERO, FELIZ Y DISPUESTO PARA EL RESTO DEL DIA.

RECHACEN LAS IMITACIONES
EXIJA "SARRÁ"

FABRICADO POR LA MAYOR DROGUERIA
SARRÁ
31 EDIFICIOS 600 EMPLEADOS

MERCADO DE NEW YORK

MERCADO DE ACCIONES

NUEVA YORK, Julio 9. (UP.)—Una baja de $4 en el precio de la bala de algodón fué la característica más importante de los mercados financieros de Nueva York, mientras la Bolsa continúa atravesando la calma propia del verano con precios que carecen de tendencias. La venta de algodón se debió por entero al informe publicado por el gobierno dando cuenta del área dedicada a esta siembra, que arroja un aumento del 11.4 por ciento, siendo así que los operadores esperaban sólo un aumento equivalente a la mitad de esa cifra.

Las cotizaciones en la Bolsa, se movieron con considerable irregularidad especialmente sobre valores especulativos con la excepción de Radio que alcanzó una buena ganancia.

Las condiciones del dinero fueron menos favorable, siendo causa de gran parte de la irregularidad de la lista general. El tipo del interés se reanudó al 5 y medio por ciento y avanzó más tarde a 6 por ciento.

MERCADO DE CAFE

NUEVA YORK, Julio 9. (UP.)—Los cablegramas recibidos hoy anunciando mejoría en el mercado y las compras que se registraron en el día, fueron causa de que los precios avanzaran bruscamente.

Un cablegrama de Río informa que los arribos diarios a ese puerto a partir de hoy consistirán en 11.400 sacos.

Diciembre	1590	1607	1590	1600
Marzo	1590	1599	1587	1590
Mayo	1575	1581	1575	1580
Julio	1540	1562	1540	1558
Septiembre	1575	1592	1575	1584

AIXALA Y COMPAÑIA VENDEN A BUSTILLO Y MARRIAM 147 TERCIOS DE DISTINTAS CLASES DE LA COSECHA DE PARTIDO

Operaciones tabacaleras registradas el día de ayer en el mercado local.—Los cosecheros de Itabo no se muestran conformes con los precios que les ofrecen algunos compradores

Ciento cuarentisiete tercios de distintas clases de la nueva cosecha de Partido, vendieron y entregaron Aixalá y Compañía a Bustillo y Merriam.

Los mencionados señores Aixalá y Compañía, hicieron nueva venta a Cuesta, Rey y Compañía: ciento diez tercios de rezagos, también de la nueva cosecha de Partido.

De esta misma procedencia e igual tiempo, compró ayer dos lotes Arthur A. Schwarz: uno de cincuentisiete tercios que registró en los almacenes de José Menéndez y Menéndez, y el otro de treinticinco que cargó en casa d ePablo L. Pérez y Compañía. Ambos lotes de rezagos.

Ciento oncé tercios de clases para cigarrería, compraron y registraron ayer Cabañas y Compañía en los almacenes de Constantino González y Compañía.

Y amén de otros pequeños lotes de varias clases y procedencias distintas, fué todo lo que ayer hubo en el mercado local.

LA RAMA QUE ENTRO AYER

Por los ferrocarriles entraron ayer las cantidades de tabaco en rama que a continuación anotamos:

De Esperanza, para Ramón Ruisánchez y Compañía, 103 pacas.

De Cifuentes, para I. Kaffenburgh, e Hijos, 79 tercios.

De Mendoza, para Rodriguez, Méndez y Compañía, 313 en tres casillas.

De Placetas para J. Cortés y Hermanos 50.

De Vueltas, para Iglesias y Garcia, 103.

De Santa Clara, para I. Kaffenburgh e Hijos 60.

De Pinar del Rio, para Rodriguez, Méndez y Compañía, 22.

De San Juan y Martinez, para Pio Berdayes 64.

De Vueltas, para Iglesias y Garcia, otra casilla con 61.

De Mata, para Rodriguez, Méndez y Compañía 8.

Por el vapor "Oriente" recibió José Landa, 121 tercios procedentes de Mayarí.

En el vapor "Joaquin Godoy" llegaron 51 tercios de Manzanillo para Antonio Dejú.

NO VENDIERON EN ITABO

Nos informan desde Vegas de Itabo, con fecha siete del actual, que algunos lotes que se han vendido y cargado, son de vegas cercanas a aquella zona. Los cosecheros de Itabo no están conformes con los precios que le han ofrecido algunos compradores que han estado por allí, pues estiman que sus tabacos valen más en el presente año, dadas las condiciones ventajosas que estiman ofrecen dichas vegas.

Por esa causa varios cosecheros están ya escogiendo y otros se disponen a empezar, si antes no obtienen en matules los precios que ellos estiman valen sus tabacos.

Los vegueros que están escogiendo, son: Julián Hernández, Juan Henriquez, Felipe Pérez, Casiano Camellón, Florencio Hernández, José Curbelo y otros.

BOLSA DE NEW YORK

FERROCARRILES

Atch Top Santa Fe	188½
Atl. Coast Line	170
Baltimore Ohio	108⅜
Bangor Arrostook R. R.	73
Canadian Pacific	208¼
Chesapeake Ohio	184
Chi Gt. West com.	13¼
Chi Gt. West pref.	27⅛
Chic N. W.	83
Chi Mil San Paul com	35⅞
Chi Mil San Paul prf.	46½
C. Rock I. P.	115½
Delaware Hudson	—
Erie	55
Erie	55
Erie pref	54
Gulf Mobile	—
Great Northern	98½
Kansas City Southern	50¾
Lehigh Valley	—
Louisville Nash	—
Mo. Kan Tex com.	38⅛
Mo. Pac com.	65
Mo. Pac pref.	118
N. Y. Central	171⅛
N. Y. N. H. H.	58¾
Nickle Plate	—
Norfolk Western	177⅞
Northern Pacific	96½
Pennsylvania	64⅝
Pere Marquete	—
Pitts W. Va.	—
Reading	101⅛
St. Louis S. Francisco	—
St. Louis Southwestern	87⅛
Seaboad air Line com.	15½
Seaboad air Line pref.	—
Southern Pacific	122
Southern Railway	149½
Texas Pac	169
Union Pacific	195½
Wabash comunes	77
Western Maryland com.	42

EQUIPOS

American Car Foundry	—
American Locomotive	—
Gen Rail Sig.	100
Pullman Company	84⅜
Lima Locomotive	51¼
Preseed Steel Car.	—
N. Y. Air Brake	—
Westinghouse Air Brake	45

MOTORES

Graham Paige	32⅝
Chryler	75⅜
Dodge Motors com	15
Dodge Motors prefd.	73⅞
Huppmobile	58⅝
General Motors, New	194
Hudson Motors Co	86½
Mack Trucks	92¼
Nash	87
Packard Motors	76¾
Pierce Arrow com.	12⅞
Studebaker Corp.	71¾
White	39
Willys-Over	22½
Yellow Truck	33¾

ACCESORIOS

Am. Bosch Mag	34
Briggs Mfg Co.	35½
Eaton Axle S.	40
Gabriel Snubber A.	20½
Spicer Mfg. Co.	—
Murray Body	45
Stewart Warner	90
Timken Roller	123

GOMA

Ajax	8½
Fisk Tire	12⅞
Goodrich	75⅛
Kelly Springfield Tire	21¼
U. S. Rubber	29⅞

ACEROS

Am. Steel Fou.	54
Bethlehem Steel	55¾
Colo F. I.	64
Crucible Steel	70¾
Gulf Staets	59½
Inland Steel	—
Philadelphia Coal Iron	30
Republic Iron Steel	—
U. S. Steel	141
Vanadiun	75½
Youngstown	87⅞

PETROLEOS

Atlantic Ref.	137⅜
Barnsdall A.	22¼
California Petrol	—
General Asphalt	74⅝
Houston Oil	139¼
Independent Oil Gas	25¾
Louisania Oil	14⅞
Lago Oil	33½
Marland Oil	36
Mid Cont. Pet.	29
Pan American "B"	43½
Phillips Petroleum	38⅛
Pure Oil	23¼
Shell Union Oil	27
Sims Petroleum	—
Sinclair Oil Corp.	26½
So. Cal Edison	48
Skelly Oil	30⅞
S. O. Calif.	58¼
Stdard Oil (of New Jersey)	44⅛
Texas Co.	61
Texas Pac. Land	26
Tex Pac C. O.	14¼
Transcontinental Oil	8⅛
Union Oil Cal	53

SERVICIOS PUBLICOS

American For Pow.	35¾
American Tel and Tel.	177
Am. Water Works	59½
Columbia Gas	109
Consolidated Gas	151
Elec. Light Pow.	35¾
Internt'l Tel Tel.	171
Interboro R. T.	40
National Power Light	34⅞
North American	73
Pub. Ser N. J.	56⅜
Standard Gas Elec.	66¼
United Light "A"	40

AZUCAR Y FERROCARRILES CUBANOS

American Beet Sugar	—
Amreican Sugar Ref.	72½
Cuban Cane Sugar com.	6⅛
Cuban Cane Sugar pfd.	21¾
Cuban American Sugar	20⅛
Cuba Company	24¼
Gt West Sug.	33¾
Consolidated R. R. of Cuba	—
Punta Alegre	25¼
Puerto Rico Sugar	41⅞

Información Ganadera

La venta en pie.— Las operaciones del ganado en pie en los corrales de Luyanó, alcanzaron en el día, las siguientes cotizaciones:

Vacuno: de 6 3|5 a 7¼ centavos.

Cerdos: del país, de 8 a 11 centavos, y americanos de 13 a 14 centavos.

Lanar: de 8 a 9 centavos.

Matadero de Luyanó.— Las reses beneficiadas en este Matadero, se cotizan a los siguientes precios:

Vacuno de 21 a 22 centavos.

Cerdos: del país y americanos, de 37 a 46 centavos.

Lanar: de 40 a 50 centavos.

Reses sacrificadas: Vacuno: 173 Cerdos: 80. Lanar: 25.

Matadero Industrial.— Las reses beneficiadas en este Matadero, se cotizan a los siguientes precios:

Vacuno: de 21 a 22 centavos.

Cerdos: del país y americanos, de 37 a 46 centavos.

Lanar: de 40 a 50 centavos.

Reses sacrificadas: Vacuno: 289. Cerdos: 154. Lanar: 44.

Julio 9 de 1928.

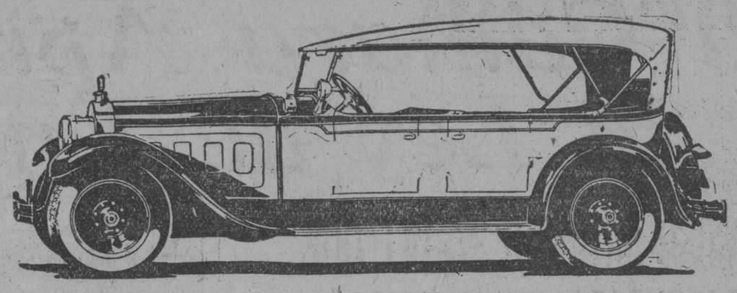

PACKARD

8 Cilindros en Línea

NUEVA SERIE STANDARD

IGUAL CALIDAD A MAS BAJO PRECIO

La enorme producción, que en lo que va de año, aumentó 109 por ciento (o sea más del doble) sobre igual período del año anterior, ha permitido a la fábrica PACKARD añadir a su línea normal de modelos, una nueva serie Standard con su mismo chassis de 8 cilindros en línea, a un precio que pone al alcance de mayor número de compradores el automóvil más fino y perfecto que se fabrica.

J. VILOA y CIA

(15 años de servicio contínuo)

P. MARTI 3, 5 y 7.—HABANA TELEFONO M-7777

1-d. 29.

MERCADO DE CAMBIOS

Nueva York, Julio 9. (U.P.):

INGLATERRA: Libra esterlina. Par 4.86.6.
Vista. 4.86
Cable. . . . . 4.86 ¼
ESPAÑA: Par 19.3 centavos por peseta.
Vista. . . . . 16.50 ½
Cable. . . . . 16.51 ½
FRANCIA: Par 19.3 centavos por franco.
Vista. 3.92
Cable. . . . . 3.92 ¼
BELGICA: Belga (nueva moneda). Par 13.88.
Vista. 13.95
Cable. . . . . 13.95 ½
SUIZA: Par 19.3 por franco.
Vista. 19.27
Cable. . . . . 19.27 ½
ALEMANIA: Par 23.88 centavos por marco.
Vista. 23.87
Cable. . . . . 23.88 ½
ITALIA: Par 19.3 centavos por lira.
Vista. 5.24
Cable. . . . . 5.24 ½
AUSTRIA: Par 14.07 centavos por chelín.
Vista. 14.125
HUNGRIA:
Vista. 17.45
Cable. 17.50
PORTUGAL:
Cable. 4.45
Vista. 4.50
DINAMARCA: Par 26.8 centavos por corona.
Vista. 26.76
Cable. 26.77
SUECIA: Par 19.3 centavos por corona.
Vista. 26.82
Cable. 26.83
HOLANDA: Par 40.42 centavos por florin.
Vista. 40.28
Cable. 40.30
GRECIA: Par 1.93 por dracma.
Cable. . . . . 1.31 ½
NORUEGA: Par 26.8 centavos por corona.
Vista. . . . . 26.75 ½
Cable. 26.76
CHECOESLOVAQUIA: Par 29.3 cts. por dinar.
Vista. 2.90
YUGOESLAVIA:
Vista. . . . . 1.76 ¼
RUMANIA: Par 19.3 centavos por lei.
Vista. . . . . 0.61 ½
POLONIA: Par 19.3 centavos por zloty.
Vista. 11.25
FINLANDIA:
Vista. 2.52
JAPON: Par 40.3 centavos por yen.
Vista. 46.15
Cable. 46.25
CHINA: Par 79.278 por tael.
Vista. 65.15
Cable. 65.25
INDIA INGLESA:
Vista. 36.32
Cable. 36.37
ARGENTINA: Par 40.42 centavos.
Vista. 42.45
BRASIL: Par 32.40 centavos por mil reis.
Vista. 12.00
CANADA: Par 100 cts. por dollar.
Vista. 99.75
MEXICO:
Vista. 47.35
CUBA: Par 100 cts. por peso.
Vista. 99.99
Cable. 100.00
PERU:
Vista. 4.00
URUGUAY:
Vista. 102.25
VENEZUELA:
Vista. 19.30
CHILE:
Vista. 12.20
COLOMBIA:
Vista. 98.55

PLATA EN BARRAS

Nueva York, Julio 7. (U.P.):

La plata en barras se cotizó hoy en este mercado a 58⅞.

MERCADO LOCAL DE CAMBIOS

Parece que el asunto del cobro de comisión sobre los cheques intervenidos, no ha sido resuelto todavía, pues siguen las protestas contra los tres bancos, que son los únicos que cobran a los clientes dicha comisión.

Estuvo más firme el cambio sobre Nueva York. Había compradores por cheque a 1/16 de premio.

Actuó más floja la libra esterlina.

Sin variación en sus cotizaciones la lira italiana y la peseta española.

De baja el cambio sobre Hong Kong.

Entre Bancos y banqueros se operó en cheque sobre Nueva York a 1/16 de premio.

Cotizaciones.	Valor.
New York cable	1/10 P.
New York vista	5/64 P.
Londres cable	4.87⅜
Londres vista	4.86⅞
Londres a 60 d/v.	4.83¾
Paris cable	3.94
Paris vista	3.93
Madrid cable	16.54
Madrid vista	16.53
Hamburgo cable	23.93
Hamburgo vista	23.92
Italia cable	5.25
Italia vista	5.28
Zurich cable	19.30
Zurich vista	19.29
Bruselas cable	13.98
Bruselas cheque	13.96
Toronto cable	100
Toronto vista	1/32 Dto.
Amsterdam cable	40.31
Amsterdam vista	40.30
Hong-Kong cable	50.38
Hong-Kong vista	50.25

CLEARING HOUSE

Las compensaciones efectuadas ayer entre los Bancos asociados al Clearing House de la Habana ascendieron a la cantidad de $3.673,570-42.

Colegio de Corredores y Notarios comerciales de la Habana

COTIZACION OFICIAL DEL DIA 9 DE JULIO

S/E. Unidos cable	3/32 Pr.
S/E. Unidos vista	1/16 Pr.
Londres cable	4.87⅝
Londres vista	4.87¼
Londres 60 d/v.	—
París cable	3.93
Paris vista	3.92½
Bruselas vista	13.96
España cable	16.53
España vista	16.52
Italia vista	5.26
Zurich vista	19.29
Hong-Kong vista	50.10
Amsterdam vista	40.30
Copenhague vista	—
Christiania vista	—
Estocolmo vista	—
Mantreal vista	—
Berlin vista	—

Notarios de turno:

Para cambios: Julio César Rodríguez.

Para intervenir en la cotización oficial de la Bolsa de la Habana: José Eugenio Moré y Oscar Fernández.

Vto. Bno.: Antonio Arocha, Síndico-Presidente. — Eugenio E. Caragol, Secretario-Contádor.

Mercado de Fletes

COTIZACIONES

Costa Norte:		
A New York	10	11
A Filadelfia	10	11
A Galveston	10	11
A New Orleans	9	10
A Halifax	—	—
A St. John	—	—
A Savannah	—	—
A Boston	12	13
Costa Sur:		
A Filadelfia	12	13
A Nem York	12	13
A New Orleans	11	12
A Halifax	—	—
A St. John	—	—
A Boston	14	15
A Galveston	12	13

Estas cotizaciones son exclusivamente sobre azúcar.

Mercado de Algodón

Ayer al cerrar el mercado de Nueva York el algodón se cotizó a los siguientes tipos:

Julio	21.45
Octubre	21.64
Diciembre	21.50
Enero	21.32
Marzo	21.27
Mayo	21.30

COMPAÑIA NACIONAL DE PERFUMERIA

SOCIEDAD ANONIMA

SECRETARIA

Cumpliendo lo dispuesto por el Consejo de Directores de esta Compañía, se hace saber a los señores accionistas, que el Consejo ha decretado el pago del dividendo fijo a las acciones preferidas correspondientes al semestre vencido en 30 de Junio de 1927, a razón de tres pesos cincuenta centavos por cada acción.

El pago queda abierto a contar desde el día quince del corriente mes de Julio, por medio de Checks, dirigidos a sus domicilio a los tenedores de acciones nominativas y en el Banco de Comercio, durante las horas laborables, a la presentación de las acciones al portador.

Habana, Julio 10 de 1928.

CARLOS ALZUGARAY,
Secretario.

BANCO HERRERO
OVIEDO

Cuentas corrientes y Caja de Ahorros con abono de intereses. Toda clase de operaciones.

Dirección Telegráfica: BANCHERRERO.

M.E.C.D. 2016

La Cámara Aprobó Ayer Tarde la Ley de Emergencia Electoral

EL FAMOSO ARTICULO 37, DEL QUE SE ASEGURABA SERIA MODIFICADO POR MATAR ASPIRACIONES EN FLOR FUE APROBADO AYER SIN ENMIENDA

Dice este artículo: "No podrá ser candidato a la Presidencia en cualquier clase de elección, el individuo que desempeñando cargo de nombramiento del Ejecutivo Nacional no haya renunciado al puesto con un año de anterioridad a la elección"

SE TRATO DE INTRODUCIR EN EL PROYECTO UNA ENMIENDA DANDO EL VOTO A LA MUJER, PERO LOS REPRESENTANTES LA RECHAZARON

Antes de comenzar la sesión pública para aprobar el proyecto de reforma electoral, la Cámara se reunió en sesión secreta con el fin de censurar acremente el proceder del Admor. de la Aduana por su Circular sobre la inmunidad parlamentaria

LA Ley de Emergencia Electoral pasó en la Cámara ayer tarde, tranquilamente, con la quietud propia de los ríos que se deslizan mansos y pacíficos. Se esperaban grandes acontecimientos a la hora de discutirse el artículo 37, que fué impugnado por los señores Zaydín y Alliegro, aun cuando el segundo votó en favor del mismo.

El proyecto que procede del Senado, consta de cuarenta y cuatro artículos que pasaron como el treinta y siete, sin dificultad alguna.

En el debate del artículo 34 se suscitó un ligero debate político en el que los líders de los partidos conservador, liberal y popular manifestaron que los Ejecutivos de los organismos que ellos representan en la Cámara postularían en las elecciones de Noviembre, para un período de seis años, al general Machado, actual Presidente de la República.

El doctor Castellanos que consumió un largo turno en contra del proyecto, manifestando que por virtud de esa ley, se mataban en flor todas las aspiraciones políticas al prohibirse la reorganización de los partidos durante muchos años, hizo aclaraciones respecto de la postulación de que iba a ser objeto, a la Presidencia de la República, por el Partido Popular y dijo que de haber sido candidato, hubiera derrotado al general Machado en Noviembre.

Le respondió el doctor Carmelo Urquiaga y se entabló un breve debate que no tuvo mayores consecuencias, no obstante haberse quejado el doctor Urquiaga de la conducta política del doctor Miguel Mariano Gómez, actual Alcalde de la Habana.

En la votación de la Ley de Emergencia, cuatro votaron en contra y ochenta y cinco a favor.

UNA SESION SECRETA

Antes de comenzar la pública, los Representantes se reunieron en sesión secreta para censurar con acritud al Administrador de la Aduana que ha dirigido una circular a sus subalternos respecto de la inmunidad parlamentaria.

Artículo 69.—Cada Provincia tendré seis Senadores, electos como dispone este Código, en las elecciones que precedan inmediatamente al vencimiento del término para el que hayan sido electos los Senadores por una Provincia. Los electores de esta, elegirán Compromisarios Senatoriales en número de diez y ocho, a fin de que se celebre la correspondiente distribución de Senadores en la forma que este Código establece.

Artículo IV.—El artículo setenta y dos del Código Electoral quedará redactado en la siguiente forma:

Artículo 72. La duración normal de los cargos electivos será: del Presidente, Representantes Gobernadores, Consejeros Provinciales, Alcaldes Municipales, Concejales y Miembros de la Junta de Educación, seis años: y de Senadores, nueve años".

Artículo VI.—El artículo doscientos sesenta y ocho del Código Electoral quedará redactado así:

Artículo XII.—La votación obtenida por los Partidos Políticos en las elecciones de primero de Noviembre de mil novecientos veintiocho, no se tendrá en cuenta en ningún caso para realizar el cómputo que determina el artículo doscientos ochenta y uno del Código Electoral en lo que se refiere al derecho de conservar el carárter de Partidos Políticos Nacionales.

Artículo XIII.—El artículo dos de la Ley Orgánica del Poder Ejecutivo, quedará redactado así:

Artículo II.—El Poder Ejecutivo se ejerce por el Presidente de la República y a falta de este temporal o definitiva, por los secretarios del Despacho en el orden que prescriben los artículos treinta y dos de esta Ley, para cumplir lo dispuesto en el Título VIII de la Constitución.

Artículo XIV.—El artículo tres de la Ley Orgánica del Poder Ejecutivo, quedará redactado en la siguiente forma:

Artículo 3.—El período de seis años para el cual se elige al Presidente de la República, comenzará el día veinte del mes de mayo posterior a las elecciones Presidenciales".

Artículo XV.—Se deroga el artículo cinco de la Ley Orgánica del Poder Ejecutivo.

Artículo XVI.—Se suprime del artículo seis de la Ley Orgánica del Poder Ejecutivo la palabra Vice-Presidencia.

Artículo XVII.El artículo ocho de la Ley Orgánica del Poder Ejecutivo quedará redactado en la siguiente forma:

Artículo 8. Por falta temporal del Presidente de la República, se encargará inmediatamente y con carácter interino, del ejercicio del Poder Ejecutivo, el Secretario de Estado que esté desempeñando ese cargo en propiedad, y en su defecto el Secretario de hecho en propiedad a quien le correspondiere según el orden en que aparece en el artículo treinta y dos de esta Ley. En todo caso, el secretario que deba ocupar el cargo, tendrá que reunir necesariamente las mismas condiciones de elegibilidad que se exigen para ser Presidente de la República.

No podrá sustituir en ningún caso al Presidente de la República por falta temporal o definitiva el Secretario del Despacho que haya desempeñado su cargo en propiedad durante treinta días hábiles consecutivos antes de la fecha en que ocurra la vacante; correspondiéndole en ese caso al que le siga en orden según lo dispuesto, y reuna todas las condiciones exigidas por la Constitución por la Ley.

A falta de Secretarios de Despacho que deban ocupar el cargo de Presidente de la República interino, por cualquier causa, lo desempeñará con el mismo carácter de interino, el Presidente del Tribunal Supremo de Justicia o el que haga sus veces, y en defecto de este, el Magistrado de dicho Tribunal de mayor edad.

Artículo XVIII.—El artículo nueve de la Ley Orgánica del Poder Ejecutivo, queda redactado así:

Artículo 9.—A las veinte y cuatro horas de haber vacado definitivamente la Presidencia de la República se convocará por la Junta Central Electoral para elección Presidencial. Tendrá efecto la Junta a los sesenta días siguientes a la fecha en que se produzca la vacante.

Si la vacante difinitiva se produjera, la elección del nuevo Presidente se hará por el espacio de tiempo que a aquel le faltara cumplir de su período.

No podrá ser designado Presidente de la República para cubrir vacante producida, la persona que ocupare o hubiere ocupado interinamente la Presidencia de la República.

En el caso de que vacare definitivamente la Presidencia de la República, el que haya sido electo para desempeñar el cargo por el del período para que lo fué el que cesó, prestará juramento ante el Tribunal Supremo en el local que ocupe éste, inmediatamente después que haya sido proclamado.

En ningún caso podrá tomarse posesión de la Presidencia de la República sin prestar el correspondiente juramento ante el Tribunal Supremo.

Artículo XXI.—Se suprime del artículo catorce de la Orgánica del Poder Ejecutivo la palabra Vice-Presidencia.

Artículo XXII.—Se suprime del artículo diez y siete de la Ley Orgánica del Poder Ejecutivo, la palabra Vice-Presidencia.

Artículo XXIII.—Se derogan los artículos treinta y treinta y uno de la Ley Orgánica del Poder Ejecutivo.

Artículo XXIV.—El artículo trinta y dos de la Ley Orgánica del Poder Ejecutivo, quedará redactado en la siguiente forma:

Artículo 32.—Para el ejercicio de las atribuciones que la Constitucion confiere al Presidente de la República, habrá diez Secretarías a cargo cada una de ellas de un Secretario de Despacho, que residirá en la capital de la República, donde radicará también su oficina.

Dichas Secretarías se denominarán:

1.—De Estado. 2.—De Gobernación. 3.—De Justicia. 4.—De Hacienda. 5.—De Obras Públicas. 6.—De Agricultura, Comercio y Trabajo. 7.—De Instrucción Pública y Bellas Artes. 8.—De Sanidad y Beneficencia. 9.—De Comunicaciones y 10.—De Guerra y Marina.

En la forma anteriormente señalada sustituirán los Secretarios del Despacho al Presidente de la República por falta temporal o definitiva según dispone el artículo sesenta y dos de la Constitución siempre que reunan las condiciones de elegibilidad del artículo sesenta y cinco de dicha Constitución y haya desempeñado su cargo propiedad, por lo menos trinta días hábiles consecutivos inmediatamente anteriores a la fecha en que se produjera la vacante.

Artículo XXX.—Cuando vacare definitivamente la Presidencia de la República sin terminar el período para que fué electo el que la ocupaba, el Presidente del Comité Ejecutivo Nacional de cada Partido, convocará para postular candidatos a la Presidencia y Compromisarios Presidenciales para no antes de cinco días ni después de siete siguientes a la fecha de la convocatoria a elecciones especiales hecha por la Junta Central Electoral. Esta citación deberá aparecer dos días consecutivos en dos periódicos de los de mayor circulación de la ciudad de la Habana y tendrá efecto necesariamente en esta ciudad.

Cuarenta días antes de la elección especial se presentarán los certificados de candidatura a la Junta Central Electoral que deberá admitirlos inmediatamente salvo defectos de forma que serán subsanados a la mayor brevedad.

Artículo XXXI.—Contra las elecciones especiales para cubrir el cargo de Presidente de la República y Compromisarios presidenciales únicamente se concederá Recurso ante la Sala de lo Cicil del Tribunal Supremo, que tendrá que presentarse dentro de los tres días siguientes a la fijación de la relación general provisional de boletas votadas.

Inmediatamente de recibido un Recurso la Sala de lo Civil del Tribunal Suprmeo señalará la vista para dentro del segundo día y dictará su resolución al día siguiente a la terminación de esta.

En cuanto a la forma estas reclamaciones se ajustarán a lo dispuesto en el Capítulo trece del Código Electoral.

Artículo XXXIV.—En cualquier momento antes de la postulación Presidencial podrán reunirse los Comités Ejecutivos Nacionales de los Partidos Políticos y mediante acuerdo tomado al efecto comunicar en forma auténtica a la Junta Central Electoral que tienen el propósito de presentar una candidatura nacional.

Cuando en la Junta Central Electoral conste el acuerdo de que dos o más Partidos se proponen llevar un candidato Nacional, se lo comunicará inmediatamente al Presidente del Comité Ejecutivo Nacional edl Partido Político que tenga mayor número de afiliados en el Congreso para que convoque a una Asamblea Magna que tendrá necesariamente efecto dentro de los diez días siguientes a esa fecha y a la que concurrirán con voz y voto todos los miembros de Comités Ejecutivos Nacionales de los Partidos Políticos a que se refiere ese acuerdo.

En esta Asamblea Magna, que será presidida por el que convoca, se procederá a postular al candidato a Presidente de la República que figurará en su boleta y a Compromisarios Presidenciales, presentándose el certificado de candidatura de acuerdo con lo dispuesto en el artículo catorce de la Ley.

Si dentrfo de los diez días concedidos a ese efecto no se reuniese la Asamblea Magna por falta de quorum, que lo integrará la mitad más uno de los individuos que tengan derecho a pertenecer a ella, cada Comité Ejecutivo Nacional procederá a postular sus respectivos candidatos a la Presidencia de la República y a Compromisarios Presidenciales.

Artículo XXXV.—Si en el mes de Diciembre inmediatamente anterior al comienzo de la reorganización de los Partidos Políticos, todos los Partidos Nacionales comunican en la forma anteriormente señalada que pretenden postular un candidato nacional para la Presidencia de la República, no tendrá efecto dicha reorganización y se procederá a la postulación de los candidatos en las fechas indicadas de acuerdo con lo dispuesto en el artículo treinta y cuatro de la presente Ley.

Artículo XXXVI.—En el caso de que los Compromisarios Presidenciales hayan figurado en la boleta oficial propuesta por todos los Partidos organizados en virtud de existir un candidato nacional, se reunirán todos los efectos en la República en la ciudad de la Habana, en el Palacio del Senado de la República, y procederán a elegir a dicho Presidente de la República de acuerdo con lo dispuesto en el Capítulo quince del Código Electoral con la única excepción de que dicha reunión desde su comienzo hasta que finalice definitivamente será presidida sin derecho a voz ni voto por el Presidente de la Asamblea Magna que haya postulado a los Compromisarios Presidenciales.

En caso de que los Partidos Políticos hayan presentado distintos candidatos a Presidente de la República y a Compromisarios Presidenciales, se realizará la elección por los Compromisarios del Presidente en la forma dispuesta en el Capítulo quince del Código Electoral, sin modificación de ninguna especie.

Artículo XXXVII.—No podrá ser candidato a la Presidencia de la República en cualquier clase de elección, el individuo que desempeñando cargo de nombramiento del Eecutivo Nacional no haya renunciado su cargo un año antes de la elección excepción de los especificados en el artículo cincuenta y uno de la Constitución. El requisito de la renuncia dede acreditarse precisamente en el certificado de propuesta, y de no ser así será rechazada la candidatura.

Varias enmiendas que se habían presentado al proyecto, fueron rechazadas. Entre ellas una concediendo el voto a la mujer.

Terminada la aprobación del articulado de Ley de Emergencia Electoral el señor Abelardo Mola pidió que se discutiera el proyecto de ley concediendo un crédito para satisfacer los gastos que origine la estancia en Cuba de los veteranos de la guerra Hispano Americana.

El doctor Alliegro pidió que se adicione su ruego de ue sea votado el proyecto de ley del Senado sobre jubilaciones a empleados públicos.

Félix del Prado quiere que se discuta su ley sobre frutos menores.

Se produce un ardoroso debate.

El señor Garriga solicita la comprobación del quorum. Se pasa lista.

Responden 40 representantes y cae la sesión.

A PESAR DE CUANTO SE HABIA VENIDO DICIENDO, DE POSIBLES REÑIDOS DEBATES, EL PROYECTO DE LEY PASO TRANQUILAMENTE

Los líderes de los partidos Liberal, Conservador y Popular manifestaron, al discutirse el artículo 34, que los ejecutivos de los organismos que ellos representan en la Cámara habrían de postular al general Machado para un período de seis años

AL HACERSE EL COMPUTO DE VOTOS PARA LA APROBACION DE LA LEY DE EMERGENCIA, HAN RESULTADO 85 A FAVOR POR 9 EN CONTRA

El Dr. Castellanos, al consumir un turno—un largo turno—en contra del proyecto, manifestó que de haber sido candidato, en noviembre, hubiera derrotado al Gral. Machado.—"Iba" a ser postulado candidato a la Presidencia por los populares

EL PLAN PROPUESTO CON EL FIN DE MEJORAR EL ALUMBRADO DE LOS FAROS DE LA REPUBLICA HA SIDO APROBADO POR EL JEFE DEL ESTADO

EL PROYECTO COMPRENDE UN SISTEMA PARA EL ALUMBRADO AUTOMATICO DE LOS FAROS Y BOYAS LUMINICAS POR MEDIO DE ACETILENO DISUELTO

Hace algún tiempo dimos cuenta de las gestiones que venía realizando el doctor Céspedes, para mejorar el servicio de alumbrado en nuestras costas, y de los informes y datos que había solicitado a distintas naciones, sobre el sistema que tenían adoptado, para proceder él a la total reforma de ese importante servicio. La comisión de expertos nombrada al efecto, ha emitido su dictamen. El plan propuesto ha sido aprobado por el Honorable señor Presidente, dictando el correspondiente Decreto por el cual se autoriza la subasta de las obras, que serán ejecutadas con cargo al Fondo Especial creado por la Ley de Puertos.

EL PROYECTO

Comprende el proyecto redactado por la Secretaría de Obras Públicas, la adopción de un sistema de alumbrado automático, para los faros y boyas lumínicas, alimentado con acetileno disuelto. Forman parte del plan el suministro e instalación de 50 faros; refaccionamiento y colocación de ochenta y cinco boyas lumínicas, suministro de repuestos para los Faros y Boyas, y mantenimiento y conservación de este servicio durante el período de su instalación hasta que las obras se reciban definitivamente.

VENTAJAS ECONOMICAS

Una de las grandes ventajas de la adaptación de los aparatos automáticos que se instalarán, es la economía del personal que necesitan los Faros antiguos, para surtirlos de petróleo, renovar las mechas, encenderlas y apagarlas, vigilar y regular la luz. Los nuevos aparatos sólo requerirán que se les visite periódicamente, para renovar la provisión de gas, y hacer la limpieza y reajuste. Además de la economía de personal anotada, para la atención de los Faros, se hace innecesaria la construcción de viviendas para dicho personal, así como de las casetas anexas, tanques para recoger y depositar el agua, ahorrándose los gastos de conservación y reparación de las citadas construcciones.

EL MEJORAMIENTO DE LA LUZ

La potencia lumínica será mayor con el gas acetileno disuelto, almacenado en tanques cilíndricos de acero, de fácil manipulación, rellenos de una masa porosa de acetona, cuyo líquido tiene la propiedad de absorber veinticinco veces, su propio volúmen de acetileno a la presión atmosférica, aumentando la capacidad de absorción proporcionalmente con la presión. Esta condición facilita el almacenaje de grandes cantidades de acetileno en tanques de relativo volúmen.

LUGARES EN QUE SE INSTALARAN LOS NUEVOS FAROS Y ALCANCE DE SU VISIBILIDAD

Banco Sancho Pardo, 10 millas náuticas; Cayo Buena Vista, 18 millas; Cayo Arena, 10 millas; Puerto de Cabañas, 10 millas; Puerto Mariel, 10 millas; el Morro de la Habana, 30 millas; Tajamar (Habana), 10 millas; Jaruco, 10 millas; Punta Guanos, 15 millas; Sagua la Grande, 10 millas; Cayo Cristo, 10 millas; Punta Mayas, 15 millas; Cayo Diana, 10 millas; Cruz del Padre, 15 millas; Cayo Fragoso, 15 millas; Cayo Francés, 10 millas; Cayo Verde, 15 millas; Punta Prácticos (Nuevitas), 10 millas; Punta Rosa, (Manatí), 10 millas; Puerto Padre, 10 millas; Punta Mangle, 15 millas; Puerto Gibara, 10 millas; Puerto Vita, 10 millas; Puerto Samá, 10 millas; Bahía de Banes, 10 millas; Bahía de Nipe, 10 millas; Puerto Tánamo, 10 millas; Punta Guarico, 18 millas; Puerto Baracoa, 10 millas; Punta Caleta, 18 millas; Cayo La Perla, 10 millas; Cayo Carapacho, 9 millas; Canal de Cuatro Reales, 10 millas; Punta Este, (Canal Este), 10 millas; Cayo Cachiboca, 18 millas; Cayo Bretón, 18 millas; Cayo Blanco de Tunas, 10 millas; Cayo Blanco (Casilda), 10 millas; Cayo Piedras, 10 millas; Canal Diego Pérez, 10 millas; Cayos Ballenatos, 10 millas; Arrecifes "Dry Shingle", 10 millas; Cayo Pepe, 18 milas; Nueva Gerona, 10 millas; Cabo Corrientes, 18 millas; Bahía Honda, 10 millas; Médano de Nicolao, 10 millas; Cabo Cruz, 18 millas; Pasa Caballos (Cienfuegos), 10 millas; Batabanó, 10 millas.

De estos Faros, 22 son de nueva creación; 23 que estaban prestando servicio, serán dotados del nuevo sistema de alumbrado, y otros cinco antiguos, conservándose únicamente las torres actuales, lo que hace un total de cincuenta Faros.

LA SUBASTA

Se hará la convocatoria de las obras por un término de 45 días, según las instruciones dadas por el Dr. Céspedes al Negociado de Faros y Auxilios a la Navegación.

EL TRIBUNAL

El Secretario del Ramo ha designado el Tribunal Especial, para dicha subasta, el cual será integrado por el doctor Céspedes, en calidad de presidente; los señores Secretarios de la Guerra y Marina; de Agricultura, Comercio y Trabajo; de Comunicaciones; el Jefe de Estado Mayor de la Marina Nacional; el Presidente de la Junta de Puertos; el Presidente de la Cámara de Comercio de la República de Cuba; el Director General de Obras Públicas; el Ingeniero Jefe del Negociado de Faros y Auxilios a la Navegación; el Ingeniero Jefe del Negociado de Mejoras en Ríos y Puertos; y el Jefe del Negociado de Personal, Contratos, Bienes y Suministros, que actuará de Secretario del Tribunal.

Ejecutado este Plan, la República contará con un excelente servicio de iluminación en sus costas, a la altura del mejor de los conocidos hasta el día.

SERA PREMIADO CON TRESCIENTOS PESOS EL MEJOR MODELO PARA LA INVITACION A LAS UNIVERSIDADES PARA EL CONGRESO DEL AÑO 1930

RELACIONES DIRECTAS CON EL COMITE DIRECTIVO DE LA UNION PAN-AMERICANA SOBRE EL CONGRESO DE RECTORES Y DECANOS QUE AQUELLA ORGANIZA

Celebró sesión ayer tarde la Sub-Comisión de "Relaciones Exteriores" presidida por el doctor Francisco María Feránndez, y actuando de Secretario, el doctor Gustavo Gutiérrez, en el Edificio "Lanuza".

Entre otros acuerdos de orden interior se adoptó el otorgar un premio de $300 al modelo de invitación más artístico y adecuado para ser dirigido a las Universidades Extranjeras, a cuyo fin se anunciará un concurso entre nuestros artistas.

También se acordó establecer relaciones directas con el Comité Directivo de la Unión Pan-Americana para lo que respecta a la celebración del próximo Congreso de Rectores y Decanos, que organiza aquella entidad.

Esta Sub-Comisión volverá a reunirse el lunes de la semana venidera, también a las cinco y media p. m., en el Edificio "Lanuza".

SESION DEL CONSEJO UNIVERSITARIO

El señor Rector dispuso ayer que fuesen citados para mañana, a las 10 a. m., los Miembros del Consejo Universitario a fin de celebrar sesión ordinaria, que se efectuará en el Salón Rectoral.

LAS REFORMAS EN LA FACULTAD DE DERECHO

Ayer mañana volvió a reunirse el Claustro de la Facultad de Derecho —a este efecto constituida en sesión permanente—prosiguiendo el estudio y discusión de los particulares que se refieren a las calificaciones y sistemas de exámenes, quedando aún pendiente de ser ultimada la nueva pauta que ha de establecerse.

Entre los puntos ya acordados figura el relativo a los "Sumarios" que debe suministrar todo Profesor a su alumnado de cada una de las lecciones del Programa de su asignatura, a los que acompañará una indicación bibliográfica para facilitar el estudio y consulta de los asuntos que abarque el "Sumario" pertinente.

También se ha establecido la forma en que las faltas de asistencia determinarán la pérdida del curso para los alumnos oficiales, quedando por reglamentar el detalle de esta innovecaón.

COMPAÑERO PREMIADO

Terminaron ayer los ejercicios de oposición al premio extraordinario y a los ordinarios en la asignatura de Dibujo Lineal de la Escuela de Ciencias, ante el Tribunal que preside el Profesor Titular de la misma, doctor José M. Soler.

De los actuantes—todos alumnos sobresalientes de dicha Cátedra—supo destacarse, una vez más, nuestro buen compañero Reinaldo Díaz Versón, cuyos ejercicios merecieron la unánime designación del Tribunal calificador, siéndole adjudicado, en consecuencia, el Premio Extraordinario donado por la firma Purdy-Henderson, de esta capital, consistente en un cheque de $25.

Por esta su primera "Matrícula de Honor" que conquista el estudioso compañero Díaz Versón en sus lides universitarias nos es lícito presumir —como deseamos—que sabrá también alcanzar en el Alma Mater el rango de "Alumno Eminente" que tan gallardamente ganó en la Escuela Normal para Maestros de la Habana, ha un año ahora.

LETRADOS COLEGIADOS

En el Decanato de la Facultad de Derecho se han recibido en estos días datos que el doctor Ricardo Dolz hubo de solicitar de los Colegios de Abogados de las seis provincias, de las que fué Santiago de Cuba—como ya publicamos—la primera en contestar y muy gentilmente dicha solicitud de datos.

Por contraste, sensible en este caso, el señor Decano no ha tenido el placer de recibir respuesta alguna de los Presidentes de los Colegios de Abogados de Camagüey ni de Pinar del Río, faltándole también en los datos remitidos por el de Santa Clara los de término tan importantes como Cienfuegos, Calbarién y Trinidad.

Por esto se explica que en la región villareña solo aparezcan 96 Letrados, cuando sólo en la ciudad de Marta Abreu, hay 48 colegiados.

En las listas del de esta capital figuran 1,860 Abogados inscriptos en la de Matanzas, 112, y en la provincia oriental 255.

El Decanato de Derecho reitera la súplica del envío de los datos pedidos para utilizarlos, en bien de la clase, estableciendo relaciones con los graduados que mantengan vivos sus nexos con el Alma Mater de que proceden, innovación que es una parte importante de las reformas que actualmente se discuten en dicha Facultad, encaminadas a elevar el prestigio pprofesional y la consideración social de los Letrados cubanos.

Ergo...

FIN DEL PLAZO PARA PAGO DE MATRICULAS

El Secretario General de la Universidad doctor Manuel de Castro Targarona, nos ruega hagamos público que el nuevo plazo concedido a los alumnos oficiales para el pago de sus matrículas expira el próximo jueves, día 12 del actual, a las 5 p. m.

En consecuencia, los alumnos que para utilizar la presente convocatoria de exjámenes ordinarios tienen todavía pendiente el pago del segundo plazo de la matrícula oficial deberán pasar por dicha oficina durante las horas laborables y antes de dicho término.

EXPEDIENTE DE INVESTIGACION

De acuerdo con el informe rendido por el señor Decano de la Facultad de Medicina y Farmacia, doctor Solano Ramos, ayer dispuso el señor Rector que los Profesores de dicha Faculatd doctores Castro Bachiller y Rodríguez Molina procedan a realizar las investigaciones pertinentes a una protesta presentada con ocasión de las oposiciones a plazas de Ayudante-Alumno de la Cátedra de "Física y Química General", de la Escuela de Ciencia, para ultimar el expediente ya iniciado.

EXAMENES Y PREMIOS

Los ejercicios de oposición a premio en la asignatura de "Derecho Político" han sido señalados para el día 14 del actual, a las 2 p. m.

Para los alumnos que han justificado su no comparecencia a los exámenes de Lenguas Griega y Latina, se avisa que el último llamamiento se hará mañana —día 11— a las ocho y media a. m.

También se efectuarán mañana, día 11, a las 9 a. m., los ejercicios de oposición a premio en la asignatura "Derecho Civil, Tercer Curso", y a las 4 y media los convocados para el Segundo curso.

Han quedado en suspenso, hasta nuevo aviso, los exámenes de "Redacción de Instrumentos Públicos".

A los efectos de solicitar la admisión a los ejercicios de oposición a ppremio en la Asignatura "Derecho Porcesal", ayer se dieron por terminados los exámenes ordinarios, para alumnos oficiales.

Los exámenes de 'Derecho Internacional" (Público y Privado) se han anticipado para el próximo lunes, día 16 del actual, a las 2 p. m.

INVESTIGARA EL GOBIERNO EN UNA SOCIEDAD CHINA

Grave denuncia presentada por un socio respecto a los fondos sociales ascendentes a $3,000

Grave denuncia contra Emilio Eng. —Firmada por el asiático José Alón, como asociado, ayer mañana fué presentada al gobernador de la provincia, una denuncia contra el presidente y la directiva de la sociedad asiática Chi Tang Tong, que tiene su local social en la Avenida de Italia número 104 en la cual denuncia que el señor Emilio Eng, presidente de la mencionada sociedad ha depositado los fondos de la institución en el Nacional City Bank of New York, de Galiano 109, cuyo fondo asciende a la cantidad de tres mil pesos, habiéndolos ingresado a su nombre, que el señor Eng dice a sus paisanos que él hace del dinero lo que mejor le venga en ganas y que en esto lo auxilia el secretario de la sociedad señor Rafael Choy, habiendo facilitado informes falsos a sus colegas de Cantón. En la mencionada denuncia acompaña varios números del periódico asiático que se edita en esta capital Wah Han Sion Po, en los cuales aparecen noventa y ocho artículos relacionados con el movimiento de la sociedad y una copia certificada de la directiva ficticia que se ha confeccionado con el fin de sorprender al Gobierno Civil y a las sociedades cubanas.

El secretario señor Ernesto López en el acto ha resuelto que se haga una investigación de los hechos mencionados por el señor José Alón, para proceder si se ha cometido algún delito por la directiva de la Chi Tang Tong.

Ampliación de un puente. — Por el ingeniero jefe del departamento de Obras Públicas de la provincia de la Habana, señor Pedro Guerra, fué ayer elevado al señor gobernador el informe rendido por el ingeniero señor Juan Placencia, sobre la ampliación para la construcción de un puente en la carretera de Wajay a San Pedro con un costo para el tesoro de la provincia de $424.50 cts.

Asuntos municipales. — En el Negociado de Ayuntamientos del Gobierno Provincial se recibió ayer un escrito del alcalde de La Salud, en el cual pone en conocimiento del gobernador que ha puesto en vigor el presupuesto anterior para el ejercicio del año económico de 1928 a 1929.

De sociedades. — En el Negociado de Asociaciones de la provincia, ayer presentaron reglamentos para su aprobación en este negociado, las sociedades de Comadronas de Güines y el Club Progresista.

Nombraron nuevas directivas, Gremio Federado de Despalilladoras de Marianao, la sociedad Martí, de Wajay y Club Carlos Miguel de Céspedes.

Presentó el balance social correspondiente al año de 1927 la sociedad Ayuntamiento de la Estrada.

Requisitorias. — En el día de ayer se han recibido, remitidas por los distintos jueces de la provincia, las siguientes requisitorias, del presidente de la Sala Segunda de lo Criminal de la Audiencia de la Habana contra Oscar Vázquez Droga, por el delito de robo; del presidente de la Sala Tercera de lo Criminal contra Diego Pedroso Peralta, por el delito de rapto; del juez correccional de la sección cuarta contra Máximo Iglesias, por hurto y lesiones; José Peláez, por hurto; Ramón García, estafa, Lázaro Artigas, hurto, Manuel Bon, hurto, Andrés Alonso, estafa, y María C. Camejo, por el delito de estafa; del juez correccional de San Antonio de las Vegas, contra José Mora Duarte, por faltas; del juez correccional de la sección segunda contra Jesús Tomé, por estafa; y del juez de instrucción de la sección cuarta contra Juan Mora Torres, por el delito de lesiones graves.

NUEVA TARIFA PARA TRANSPORTE DE LADRILLOS

Ha sido establecida por los Ferrocarriles Unidos y es muy beneficiosa para esa industria

La Empresa de los Unidos acaba de notificar el establecimiento de una Tarifa Especial para Transporte de ladrillos no refractarios, artículos que se fabrican en Cuba en suficiente cantidad para el consumo, al extremo que la importación de ellos es nula.

La nueva Tarifa vigente desde el 9 de julio fija un tipo uniforme de flete desde los distintos lugares de producción a la Estación Central, esto es, desde Andrade, Medrano, Palmer, Toledo, Loma de Tierra, Lawton, Eruzón, Gómez, Capdevila, Estéfani, Matos y Retiro a la citada estación, ascendente a $0.45 por cada lote de 20.000 kilogramos o 40 metros cúbicos. La rebaja hecha fluctúa, con respecto a la Tarifa General No. 1, que era la aplicada hasta ahora, desde el 11.76% hasta el 56.31%.

La nueva Tarifa, incluye los derechos de desviadero y uso de carros en ramal, siendo condición indispensable para su aplicación que las operaciones de carga y descarga se verifiquen precisamente por los interesados, reservándose la Compañía el derecho de hacer la última operación citada por cuenta del consignatario, en cualquier tiempo después de transcurrido el plazo legal que se concede para efectuarla.

LOS GOBERNADORES, CONSEJEROS Y ALCALDES NO TENDRAN VOTO EN LOS EJECUTIVOS DE LOS PARTIDOS POLITICOS

Una de las enmiendas más importantes presentada ayer a la Cámara durante la discusión de la Ley de Emergencia Electoral, lo fue la firmada por el doctor Manuel Castellanos, concediendo el voto en los Ejecutivos provinciales y nacionales de los partidos políticos a los gobernadores, consejeros provinciales y alcaldes municipales. Esta enmienda fué desechada por la mayoría, votando a su favor el doctor Castellanos, Dr. Guas Inclán, González Beauville, y Zayas.

AGUA PLUTO
El purgante natural de las Américas

LA MAYOR
32 EDIFICIOS
600 EMPLEADOS
SARRÁ
DROGUERIA
ABIERTA TODOS LOS DIAS
TODA LA NOCHE LOS MARTES

FARMACIAS DE TURNO

MARTES

Dirección	Teléfono
HABANA	
Simón Bolívar 71	M-1229
G. M. Suárez 103	U-5543
Salud 99	A-3410
Zenea 59	A-4170
Vives 129	M-3248
Aguila 106	A-5517
A. de la República 11 y 13	M-5160
Corrales y Cienfuegos	A-7836
Estrada Palma 67	A-4046
R. del Brasil 41	A-8029
Tejadillo 38	A-2272
Compostela 163	A-7954
General Aguirre 1	M-9236
E. Villuendas 200	U-3838
A. de Menocal 107	U-2065
Carlos III y Oquendo	U-4880
E. Villunedas y Oquendo	U-3841
Máximo Gómez 384	M-4128
San Lázaro 203	A-4268
VEDADO	
17 entre J e I	F-1193
Zapata esquina a B	F-6007
23 entre 2 y 4	F-1717
17 entre 8 y 10	F-5493
Calzada y 10	F-3366
VIBORA	
10 de Octubre 600	I-5581
S. Francisco y Lawton	I-1726
10 de Octubre 444	I-7289
Milagros 42	X-1162
Stª Catalina y L. Caballero	I-1919
16 esquina a Tejar	X-1718
JESUS DEL MONTE Y SANTOS SUAREZ	
10 de Octubre 231	I-1447
San Leonardo y Flores	I-2966
10 de Oct. y Stª Emilia	I-1965
Lacret y Pasaje Este	I-2717
LUYANO	
Pérez y Villanueva	I-4263
Florencia y Bellavista	No hay
CERRO	
Cerro 458	A-6136
Churruca 16	I-1440
Santo Tomás 32	I-1231

Nota. Este grupo deberá prestar el servicio público todo el día y la noche de los domingos siguientes: ABRIL 1, MAYO 13, JUNIO 24, AGOSTO 5, SEPTIEMBRE 16, OCTUBRE 28 y DICIEMBRE 9.

Dr. FELIPE RIVERO Y ALONSO
ABOGADO Y NOTARIO
Abogado Consultor y Notario de la ASOCIACION DE DETALLISTAS DE LA HABANA. Notario de los Centros 'Asturiano', 'Balear' y 'Cafés'
ESTUDIO DE ABOGADOS DE LOS DOCTORES
Manuel F. de Cinca,
Felipe Rivero y Alonso,
Angel Radillo y Gancedo,
Rafael de Zéndegui y Carbonell.
PROCURADOR:
Urbano E. Gómez Cádiz
Chacón, 25, bajos, Edificio de la Asociación de Detallistas de la Habana. — Teléfonos M-1472 y A-8142. Cable: Rizenca.

M.E.C.D. 2016

DIARIO DE LA MARINA

Aprobado en Principio el Establecimiento del Año de Trece Meses en Todo el Mundo

AL ACABAR LA GUERRA DEBIAN A INGLATERRA LOS ALIADOS 1600 MILLONES DE LIBRAS Y ESTA A LOS E. U. SOLO UNOS 850 MILLONES

Los Estados Unidos no estaban preparados para prestar sumas que hubieran de ser utilizadas fuera del territorio nacional y en consecuencia, Inglaterra se vió en el caso de seguir prestando a sus aliados en cantidades enormes

INGLATERRA ESTABA DISPUESTA A RENUNCIAR A LO QUE LE DEBIAN LOS ALIADOS SI LOS E. U. RENUNCIABAN A LO QUE ELLA LES DEBIA

Si las anualidades del Plan Dawes fueran reducidas en un tercio—cosa probable—serán los E. U. la única nación que se beneficie; recibirán de Alemania 18 millones de libras esterlinas mientras que las otras naciones no percibirán nada

LONDRES, julio 9. (Carta Radio (SE)—Mr. Keynes en la revista The Nation se ocupa en el estudio de las deudas internacionales y de las reparaciones. El analiza el Plan Dawes, el cual—por la visita de Mr. Hughes — ha adquirido nuevamente la máxima actualidad.

He aquí los puntos de vista expuestos por Mr. Keynes:

"LOS Estados Unidos no estaban preparados para prestar sumas que hubieran de ser utilizadas fuera del territorio de América. En consecuencia. Gran Bretaña se vió precisada a continuar prestando a sus aliados las sumas necesarias a los gastos fuera del territorio americano. Se siguió de aquí hasta después inclusive de que los Estados Unidos tomaron parte en la guerra hubimos de prestar a nuestros aliados sumas cuyo total iguala casi el de las que nosotros mismos habíamos solicitado en préstamo. Seamos más concretos: prestamos a los Estados Unidos después de su entrada en la guerra 850 millones de libras esterlinas, y prestamos también a nuestros aliados por aquel entonces 750 millones de libras esterlinas. El, pues, evidente—extremo éste que los norteamericanos han puesto siempre en duda—que los préstamos que nos fueron concedidos estaban destinados a financiar a nuestros aliados más bien que a nosotros mismos.

"El resultado de ello fué que al terminar la guerra nuestros aliados nos debían cerca de 1600 millones de libras esterlinas, mientras que nuestra deuda con los Estados Unidos era sólo de 850 millones.

"Durante la conferencia de la paz, el gobierno británico hizo en firme una propuesta tendiente a la anulación completa de las deudas de guerra. Mr. Lloyd George trató de nuevo la cuestión con el presidente Wilson en agosto de 1920. Más tarde, en agosto de 1922, en la famosa nota aquella de Mr. Balfour, fué formulado el punto de vista definitivo—que nunca hemos rectificado—de Gran Bretaña acerca del problema. El gobierno británico declaraba en dicha nota que estaba dispuesto a anular la totalidad de las deudas contraídas con Gran Bretaña por sus aliados, así como a abandonar en beneficio de los demás aliados sus reclamaciones sobre Alemania, siempre y cuando que los Estados Unidos se mostraran también dispuestos a renunciar a sus deudas. El ofrecimiento equivalía a decir que Gran Bretaña se mostraba dispuesta en firme a renunciar a sumas que suponían más del doble de su propia deuda. Y la oferta sigue en pie.

"Los Estados Unidos no aceptaron esta política. Se firmaron convenios separados entre los Estados Unidos y cada uno de los países deudores. El arreglo concertado con Gran Bretaña estipulaba la imposición de un tipo de interés del 3,3 por ciento sobre la deuda global. El arreglo convenido con Francia fijaba el reembolso del préstamo con un interés del 1,6 por ciento, y el realizado con Italia reducía este interés al 0,4 por ciento.

"Por consecuencia de dicho convenio, Gran Bretaña tendrá que reintegrar a los Estados Unidos una anualidad de alrededor de 33 millones de libras hasta 1933, fecha en que esta anualidad aumentará hasta 38 millones de libras esterlinas. La deuda quedará extinta en 1934.

"Por otra parte, recibimos actualmente de nuestros aliados y de Alemania una contribución importante, que hay que deducir de la que entregamos nosotros a los Estados Unidos. Es interesante establecer el balance de la situación.

"En 1928 debemos recibir de nuestros aliados 12.800.000 libras esterlinas, y entregar a los Estados Unidos 32.200.000 libras esterlinas. En 1933, estas cifras se habrán convertido progresivamente en 17.700.000 libras esterlinas de ingresos y 37.800.000 libras esterlinas de pagos. Se deduce de aquí que, dejando a un lado la parte que nos corresponde en las reparaciones a satisfacer por Alemania, habremos pagado en concepto de deudas de guerra 20 millones más de libras esterlinas que las que recibiremos. En el caso de que Alemania liquidare todas las nualidades establecidas por el plan Dawes llegaríamos a nivelar el debe y el haber de nuestro balance. La anualidad del plan Dawes ascenderá, en efecto, cuando alcance el tipo máximo, a 117 millones de libras esterlinas. Se excluye de aquí el interés de los préstamos alemanes, etc. Nuestra parte en estos 117 millones—omitiendo también la correspondiente a los distintos dominios del Imperio—será de unos 22 millones de libras esterlinas. Y según los cálculos de Mr. Churchill, en el ejercicio financiero corriente de 1928-29, nuestros pagos serán de 32.845.000 libras esterlinas, y nuestros ingresos globales de alrededor de 32 millones.

"No parece probable que estos ingresos se logren plenamente. Supongamos, sin embargo, al objeto de nuestra tesis, que suceda así. En tal caso, todos los aliados tendrían que hacer pagos a los Estados Unidos en relación con las sumas que recibieran de Alemania. Cuando las anualidades de los aliados a los Estados Unidos alcancen su tipo máximo se totalizarán—de acuerdo con las cláusulas de los convenios existentes—en una anualidad de 83 millones de libras esterlinas. La anualidad media durante todo el período es de 61 millones de libras esterlinas. Si añadimos a esta suma la parte que los Estados Unidos recibirán directamente de Alemania a título de reparaciones, veremos que ingresarán anualmente 78 millones de libras esterlinas de los 117 que los aliados tienen que percibir de Alemania, o sea el 67 por ciento del total, sin contar 10 millones de libras esterlinas que les entregará también Italia por el capítulo de reparaciones. Si en vez de referirnos a la cifra máxima efectuamos el cálculo con el tipo medio de anualidad, veremos también que los Estados Unidos recibirán 66 de los 117 millones de libras esterlinas, o sea el 57 por ciento. En cualquiera de los dos casos resultará que Gran Bretaña, en fin de cuentas, no recibiría nada.

"De lo anterior se deduce que si las anualidades máximas del plan Dawes fueran reducidas en un tercio de su importe—lo cual parece muy probable en opinión de muchos—los Estados Unidos serán la nación única que se beneficie de ello cuando los pagos que los aliados han de hacerle alcancen su cifra máxima. En este supuesto, el resultado concreto de la liquidación de las deudas de guerra sería que los Estados Unidos —hecho balance entre los pagos y los ingresos—recibirían de Alemania una anualidad de 78 millones de libras esterlinas, y que ninguna otra nación recibiría nada.

"Debe plantearse la cuestión en esta forma porque pone claramente de relieve las razones por las cuales la cuestión de una nueva reducción en favor de Alemania está ligada estrechamente a la de las propias obligaciones de los aliados hacia los Estados Unidos".

HOTEL ALAMAC
Broadway esquina a calle 71.
New York
EL HOTEL PREDILECTO DE LOS CUBANOS Y DE LOS HISPANOS EN GENERAL
Es modernísimo, elegante, económico, a prueba de fuego y está en el corazón de Nueva York cerca de todas partes.
Su "chic hispano" es insuperable e inconfundible.
Tres Restaurants, incluso el famoso CONGO ROOF en el vigésimo piso donde se baila diariamente.
Cocina Americana y Española, table d'hote y a la carta.
Los precios del Alamac al alcance de todos, son los siguientes:
TODOS CON BAÑO Y DUCHA — Cuarto sencillo para uno, $4.00. Para 2 personas: $6. Cuarto doble, para 1 o 2. $8. Por mes: $150.
Departamentos de sala, un cuarto y baño y ducha, desde $200.00 al mes.
Hay también departamentos con tres o cuatro alcobas, además de la sala y con tres baños, a precios de verano.
Intérpretes y sirvientes de habla española.
Atención especial a la clientela hispana.
¿VA USTED A EUROPA?
Diríjase antes a la OPENROAD TRAVEL SERVICE, oficinas en el Hotel Alamac; son representantes autorizados de las principales Compañías Navieras. La Openroad Travel Service, le facilita el medio de hacer su viaje cómodo.
Los precios de pasajes son EXACTAMENTE los que rigen en las Compañías de Vapores, siendo todo el servicio de la OPENROAD COMPLETAMENTE GRATIS. Oficinas en Londres y París.
Dirección a
ANTONIO AGUERO
GERENTE HISPANO
Hotel Alamac. Broadway
and 71 th. St.
NEW YORK

LA CUESTION DE TACNA Y ARICA ENTRA EN UN TERRENO AMISTOSO

WASHINGTON, julio 9. UP.—Se ha sabido hoy por origen fidedigno que no ha de tardar la publicación de una nota oficial dando cuenta de la reanudación de relaciones entre Chile y Perú. Después de diez y siete años de separación a causa de la controversia de Tacna y Arica se espera que la reanudación de las relaciones será de la mayor importancia para solucionar la disputa sobre el estatuto de esas dos provincias.

MEJORAN LAS RELACIONES CHILENO-PERUANAS

SANTIAGO DE CHILE, julio 9. UP.—Parece que llegará pronto a solución la disputa entre Chile y Perú sobre el problema de Tacna y Arica.

Según se tiene entendido, las dos naciones han tratado privadamente del problema, logrando enterarse de que sus respectivas políticas son, en cuanto a los puntos fundamentales de la cuestión, idénticas.

Créese que la mejor solución consistiría en dejar la cuestión del árbitraje en statuto quo y esperar el momento en que mejorados los sentimientos en ambos países, pueda llegarse a una inteligencia que no perjudique económicamente a ninguno de ellos.

LAS REFORMAS CONSTITUCIONALES PROPUESTAS POR OBREGON, ESTUDIADAS EN SESION ESPECIAL DEL CONGRESO

Una poderosa empresa de Nueva York ha ofrecido a los Ferrocarriles Nacionales de México facilitarles a crédito todo el material móvil que necesiten en cantidad ilimitada

CIUDAD MEXICO, julio 9. SR. Todo está listo para la inauguración del período extraordinario de sesiones el próximo día veinte, habiendo regresado los senadores y diputados que se encontraban de vacaciones, dispuestos a integrar el quorum.

Los asuntos más importantes a tratar son las reformas de la Constitución que propuso el general Obregón y que al ser ratificadas ahora por el Congreso entran a formar parte de la Carta Fundamental de la República.

PARA RECIBIR A OBREGON

CIUDAD MEXICO, julio 9. SR.—La mayor parte de los que forman la directiva del Centro Obregonista de esta capital han salido para Guadalajara donde esperarán al general Obregón que llegará el domingo por la mañana. Por los preparativos que están haciendose se cree que no menos de cuarenta mil personas irán para darle la bienvenida en la Estación Colonia.

MATERIAL FERROVIARIO PARA MEXICO

CIUDAD MEXICO, julio 9. SR.—La American Locomotive Company, de New York, ha hecho una oferta a los Ferrocarriles Nacionales de México, de facilitarle a crédito todo el material móvil necesario en cantidad ilimitada, mediante el otorgamiento de obligaciones pagaderas a los tres años.

EN MEMORIA DE LOS MUERTOS DE LA GUERRA

CIUDAD MEXICO, julo 9. SR.—Ayer en el Cementerio Francés, de esta capital, los miembros de esa colonia rindieron un homenaje a la memoria de sus compatriotas que murieron en la guerra mundial y eran vecinos de México. Se pronunciaron bellos discursos.

EL ARTE DEL TOREO EN MEXICO

CIUDAD MEXICO, julio 9. SR.—A pesar de que persiste la gravedad de su estado, el diestro mejicano Juan Silveti, muéstrase animado y dice que tan pronto se restablezca volverá al ruedo.

El espectáculo taurino, que está decayendo mucho en México, volverá a sus días de esplendor con la formación de una nueva empresa para regentear la plaza El Toreo, siendo el gerente Eduardo Margel, que en breve saldrá para España a contratar los mejores toreros.

HOMENAJE AL AVIADOR CARRANZA

CIUDAD MEXICO, julio 9. SR.—La sociedad Aeronática Nacional ha propuesto que la pista desde donde Emilio Carranza realizó la arrancada de su vuelo a Washington sea bautizada con su nombre para perpetuar la hazaña y que el momento apropiado sea a la llegada del aviador del viaje de regreso.

UNA INVITACION A LOS ESPAÑOLES DE LAS AMERICAS

Serán invitados a afiliarse a la Unión Patriótica. La vacante de Díaz Mirón

MADRID, julio 9. (UP) Próximamente se enviará una circular oficial exhortando a los somatenes y a los obreros españoles en América, a afiliarse a la Unión Patriótica. En la circular se señalará el programa de la Unión y la obra gubernamental realizada en el último lustro, recalcando la terminación de la guerra de Marruecos, el aumento de las obras públicas, la construcción de escuelas y el mejoramiento económico del país.

La circular será traducida al inglés y al francés, y se repartirá también en Europa.

PRIMO DE RIVERA MINISTRO DE JORNADA

MADRID, julio 9. (UP) El General Primo de Rivera ha resuelto trasladares el día 20 desde Canfrac a San Sebastián, como ministro de jornada. Irá a Canfranc para asistir el día 18 a la inauguración del ferrocarril hispano francés.

LA VACANTE DE DIAZ MIRON EN LA ACADEMIA ESPAÑOLA

CIUDAD MEXICO julio 9 (SR)—Se ha producido una verdadera lucha en el seno de la Academia Mexicana de la lengua al tratarse de la designación de académico correspondiente de la Real Academia Española, para la vacante del gran poeta Salvador Diaz Mirón. Se ha propuesto a los mejores literatos poetas y pensadores, pero todas las indicaciones son más que probables a favor de Genaro Estrada y José Juan Tablada. En los círculos literarios ha causado mala impresión que se haya prescindido de personas como José Núñez Dominguez, José Vasconcelos y otros. La elección se hará esta mañana. También se ocupará el sillón vacante de Antonio de la Pella y Reyes.

31 MUERTOS POR CAUSA DEL CALOR EN NUEVA YORK

Un sacerdote y setenta católicos detenidos en Méjico por asistir a un servicio religioso

NUEVA YORK, julio 9. UP. Otras dos muertes por el calor habidas hoy en Nueva York han hecho subir a 31 el número de víctimas en el fin de semana.

La temperatura llegó hoy a 36 grados centígrados. Por la noche refrescó algo.

LA VUELTA AL MUNDO EN 23 DIAS

CHITA, Siberia, julio 9. UP. John Mears y Charles Collyer, dos norteamericanos que pretenden dar la vuelta al mundo en 23 días, llegaron a esta ciudad hoy, a las nueve y media de la noche.

71 CATOLICOS DETENIDOS EN MEXICO

CIUDAD MEXICO, julio 9. UP.—Un sacerdote y setenta católicos fueron detenido ayer en esta capital por asistir a un servicio religioso. Estos han sido los primeros arrestos por violación de las leyes religiosas desde hace varias semanas.

DISUELTO EL PARLAMENTO GRIEGO

ATENAS(julio 9. UP. Hoy fué disuelta la Cámara de Diputados por el primer ministro Venizelos, autorizado por el Presidente Condouriotis, aunque este es adversario del programa venizelista.

EL AUXILIO A LA AGRICULTURA NORTEAMERICANA

ALBANY, Estado de Nueva York, julio 9. UP.—El Gobernador Alfred E. Smith, candidato presidencial democrático, anunció esta noche que si resulta elegido Presidente comenzará a trabajar inmediatamente en el programa de auxilio a los agricultores, sin esperar su toma de posesión. El gobernador Smith dijo que convocaría una conferencia de jefes para trabajar con él en los meses invernales, en un plan de auxilio agrícola.

HA MUERTO EL BANQUERO LAZARD

PARIS, julio 9. (UP)— Michael Lazard, miembro de la firma de banqueros Lazard Freres, falleció hoy, a los 60 años. El difunto era propietario de importante cuadra de carreras, con los caballos Badajose, Hallabardier y otros muchos. Era también caballero de la Legión de Honor.

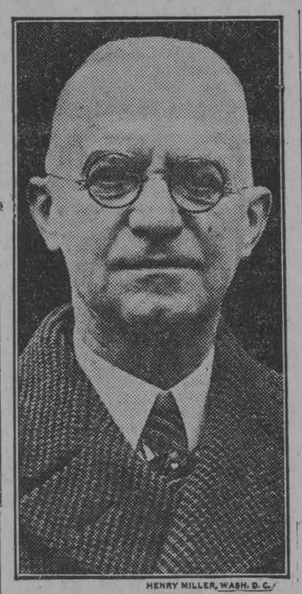

George Eastman

CADA MES TENDRA CUATRO SEMANAS JUSTAS, ES DECIR, VEINTIOCHO DIAS

Dicho acuerdo se tomó en la primera reunión de la Comisión de simplificación del calendario, en Washington

LA COMISION SE CREO POR INDICACION DE LA LIGA DE LAS NACIONES

Diez sub-comisiones con el fin de investigar la actitud de las fuerzas vivas de todo el mundo respecto al asunto

WASHINGTON, Julio 9. UP.—En su primera reunión, celebrada hoy en esta capital, la Comisión Nacional de Simplificación del Calendario aprobó en principio para 1933 el establecimiento universal del año de trece meses, cada mes de cuatro semanas justas, es decir, 28 días.

La Comisión, presidida por George Eastman, el millonario de las cámaras fotográficas, no es oficial, pero fué creada por el Secretario de Estado Kellogg a sugestión de la Liga de las Nacionales.

Las recomendaciones de la Comisión Norte-Americana serán estudiadas, con otras, por la Liga, redactándose después un Tratado que se someterá a la firma de los principales países del mundo.

Mr. Eastman ha nombrado diez subcomisiones para investigar la actitud de la industria, comercio, hacienda, transportes, ciencia, trabajo, agricultura, periodistas, organizaciones sociales y de educación, y pueblo general, hacia la aceptación del año de trece meses.

El famoso industrial de Rochester dice que, hasta donde ha estudiado él personalmente, no hay oposición contra la reforma, agregando que en su opinión ésta tardará cinco años en realizarse.

El año de trece meses es original de Moses Cotsworth. Los trece meses representan 364 días, el día número 365, que completa el año astronómico, quedaría fijado para después del 28 de Diciembre, y se le llamaría Día del Año.

El día de los años bisiestos, que actualmente es el 29 de Febrero, sería trasladado al 29 de Junio cada cuatrenio. Otro aspecto del nuevo año es celebrar todas las fiestas nacionales en lunes. Las ventajas del nuevo calendario son, segun la Comisión Nacional:

1.—Todos los meses iguales.

2.—El día de la semana siempre indicaría la fecha mensual y tanto el día como la fecha serían registrados en los cuadrantes de los relojes.

3.—El mes de 28 días justos haría exactamente iguales todos los meses, armonizando los pagos y gastos por semana, con los mensuales.

4.—El sistema de trece meses anuales causaría un movimiento completo más rápido del dinero.

EXPLOSION EN LA POLICIA SECRETA DEL SOVIET

BERLIN, Julio 9.—(U.P.)—Los norteamericanos llegados hoy a esta capital procedentes de Moscú informan que recientemente ocurrió una explosión en el edificio de la policía secreta política, situado en la plaza de Lublianski, creyendo que se tratara de una bomba.

Inmediatamente, acudieron a la escena el material de incendio y las ambulancias y la policía estableció un cordón al rededor de la plaza. Después circularon noticias informando que habían resultado muertos y heridas hasta cuarenta personas.

La censura no dejó pasar ninguna noticia de la explosión.

HAN DE TRANSCURRIR TODAVIA MUCHOS MESES ANTES QUE LOS FRANCESES SE DECIDAN SOBRE LA EVACUACION DE RINLANDIA

En este momento, el problema se limita a la evacuación de la segunda zona de Coblenza, que se encuentra en poder de los franceses.—El Gobierno sostiene que el precedente de la evacuación de Colonia en 1925 no debe aplicarse ahora

ALEMANIA SABE BIEN QUE NO HABRA NUEVAS EVACUACIONES A MENOS DE QUE FRANCIA TENGA LAS CORRESPONDIENTES COMPENSACIONES

Francia se propone mantener su política pidiendo que Alemania haga sus pagos de acuerdo con el plan Dawes, lo que es importantísimo debido a que Alemania empieza en Sepbre. los pagos máximos: 2,500 millones marcos oro

PARIS, Julio 9. — (U.P.) — Muchos meses habrán de transcurrir antes que el Gobierno francés adopte un decisión referente a la evacuación de la Rhinlandia, según se ha dicho hoy en los círculos oficiales.

El problema presentado por la ocupación aliada de la Rhinlandia y por las indicaciones de los periódicos alemanes y los funcionarios de aquel país respecto a que el territorio debe ser evacuado, ha despertado gran interés en los círculos políticos. En este momento, el problema se confina a la evacuación de la segunda zona de Coblenza, que se encuentra en poder de los franceses. El Gobierno sostiene que el precedente establecido por la evacuación de la zona de Colonia en 1925 no debe aplicarse necesariamente a las nuevas evacuaciones cuyas fechas fueron fijadas por el Tratado de Versalles y sólo deben alterarse por acuerdo unánime de los aliados.

Alemania conoce perfectamente la actitud de Francia acerca de la cuestión de la segunda zona, a saber, que no habrá evacuación sin adecuadas compensaciones en seguridad y reparaciones.

Los franceses están comenzando a resentirse del fracaso de los financieros alemanes que no pudieron ofrecer un plan de compensaciones, como prometieron al ministro de Estado Briand durante sus conversaciones con el ministro Stresemann en Thoiry.

Este fracaso se ha agravado con las últimas declaraciones del canciller Mueller, de que Alemania no permitirá que se mezclen otros problemas con la cuestión de la evacuación. Créese, sin embargo, que las conversaciones de este verano, especialmente las de Septiembre en Ginebra, aliviarán la situación.

Francia se propone mantener su política pidiendo que Alemania haga sus pagos de acuerdo con el Plan Dawes, lo que es importante debido a que Alemania comienza en el mes de Septiembre sus pagos máximos de reparaciones, consistentes en 2,500 millones de marcos oro.

La actitud de los Estados Unidos respecto a la movilización de la deuda alemana es un factor vital en los cálculos de Francia, aunque no se esperan muchos beneficios en esa dirección como resultado de las elecciones norteamericanas.

Se reconoce que el problema de las deudas interaliadas — Francia se niega a pagar más de lo que reciba de Alemania — es demasiado candente para lanzarlo a una batalla electoral, y como el parlamento francés está de vacaciones el problema probablemente continuará hasta Noviembre. No se espera un definitivo acuerdo con Alemania hasta la primavera.

EN PARIS SE PROPONE UNA LEY PARA CONTENER LA PLAGA DE LOS VENDEDORES AMBULANTES ARABES

De este modo desaparecerá de la capital francesa una de sus típicas escenas: la del vendedor de alfombras "legítimas".—La visita matutina a los mercados, llamada a desaparecer

PARIS, julio 9. Prensa Aliada.—Dos de las cosas más interesantes que para el turista encierra París van a desaparecer.

Una es la visita matutina a los Mercados Centrales, con un plato de sopa de cebollas y una botella de champagne consumidos a los acordes de una orquesta de jazz, mientras se presencia la descarga de toneladas de legumbres y de reses frescas procedentes de los distritos rurales.

Y la otra es la compra de una alfombra o chal persas a un auténtico comerciante árabe, muy tocado de fez, a un precio que siempre parece moderado al principio, pero que más tarde resulta elevado, al descubrirse que la pieza adquirida es completamente falsa.

La iniciativa de trasladar los Mercados Centrales de las proximidades del Louvre fué adoptada poco después de la gran guerra, debido a la falta de espacio para los mejoramientos modernos de la ciudad. Se ha propuesto llevarlos ahora a la orilla izquierda del Sena, lejos de los hoteles en que se alojan los turistas y lejos también de los centros nocturnos de Montmartre, de los cuales descienden esos turistas sobre la ciudad en las primeras horas de la madrugada.

Se dice que la mayoría del cabildo municipal es partidaria del cambio, pero que una minoría se resiste, alegando que se arruinarían cafés y restoranes en las proximidades de los Mercados ya que entonces los turistas, que pagan sin reparos, no cruzarían el Sena para divertirse en ellos.

EL TRADICIONAL VENDEDOR ARABE AMBULANTE

El comerciante árabe de las calles parisienses es una tradición. Se cree generalmente que cuanto vende es procedencia de robos, por lo cual sus ganancias son siempre muy grandes. En la mayoría de los casos, las mercancías persas y orientales que vende son imitaciones de la peor calidad.

Pero la policía no tiene recursos para contener el mal y no hay terraza de café que se vea libre de ese vendedor ambulante. La ley sólo permite al policía detener al traficante y llevarlo a la Comisaría más próxima. Si sus documentos personales están bien, hay que libertarle inmediatamente anotándose sólo el detalle de su detención.

Hay un marroquí, jefe de un grupo de comerciantes libres de esa laya, que alardea de haber sido detenido más de trescientas veces, en la forma dicha, sin que una vez sola haya sido condenado a pagar la más pequeña multa.

Un consejero municipal, M. Isnard, dice que esa situación es una desgracia, y ha pedido al prefecto del Departamento del Sena que recomiende una ley por la cual se declare a los 21.976 vendedores ambulantes sin licencia que, según estadística reciente, hay en París, como "obstrucción al tránsito y competencia perjudicial para los comerciantes que pagan contribuciones".

UN FRACASO DE LA ESCUELA FASCISTA EN BALTIMORE

Los sacerdotes de la iglesia católica de S. León fueron los primeros en hundirla

BALTIMORE, julio 9. (UP)— La primera Escuela Balilla creada en los Estados Unidos ha fracasado, temporalmente al menos. Los sacerdotes de la iglesia católica de San León fueron los primeros en asestar el golpe a dicha Escuela, y William I. Norris, presidente de la Junta de Parques de Baltimore, Maryland, dificultó, despues, las actividades de la Balilla en los Estados Unidos.

Mario Orsini Ratto, cónsul italiano en esta ciudad, fundó al escuela y obtuvo locales para ella en el gimnasio de la iglesia de San León, pero los sacerdotes le negaron despues el uso del edificio. Cuando la Escuela Balilla propuso instalarse en un parque local, el presidente Norris se negó a darle permiso.

Los elementos antifascistas permitieron que la escuela viviera una quincena sin hacer protestas especiales, pero repentinamente comenzaron a criticar "los propósitos antiamericanos y antipatrióticos de la escuela" y amenazaron con dar a conocer los verdaderos motivos que esa institución persigue. Los partidarios de la escuela insistieron en que enseñaran americanismo y cultura física. La Balilla de Baltimore es el primer experimento de tal clase que se hace en los Estados Unidos por la órganización fundada por el primer ministro Mussolini para los jóvenes fascistas en Italia.

CARRANZA NO PUDO -- -- REMONTAR EL VUELO

AERODROMO DE ROOSEVELT, en Nueva York, Julio 9. (UP.)—El capitán Emilio Carranza que recientemente voló de Ciudad México a Washington, no pudo salir esta noche de este aerodromo, en vuelo de retorno a la capital mexicana, sin escalas. Aunque se había aconsejado a Carranza que no intentase la partida porque barría el aeroiromo un viento de 32 kilómetros el aviador mexicano quiso correr el riesgo. Pero al no poder despegar su monoplano Ryan tras una carrera de quinientos metros detuvo el aparato.

Carranza declaró que probablemente repetirá la tentativa mañana a primera hora.

¿Esta Usted de Viaje?—¿Piensa Usted ir a New York?
El Hotel "NEW WESTON" y el Hotel "HARGRAVE"
se recomiendan por sí sólos.
Los Hispano-Americanos y personas de buen gusto, siempre les prefieren. Habitaciones cómodas, espaciosas y bien ventiladas. Ambos hoteles están céntricos: el primero frente a la Catedral de San Patricio, el segundo, cerca del Parque Central. El Español se habla en ambos hoteles.
Precios razonables
El Gerente del Departamento Español, recibirá a los clientes en los muelles y estaciones de Ferrocarril
Pida el folleto ilustrado
Dirija su correspondencia a Alberto F. Martínez, Hotel Hargrave, 112 West 72nd Street, New York City
Cable—Hargrave—New York
EL HOTEL NEW WESTON
34 East 50th Street
(entre Avenidas Park y Madison)
EL HOTEL HARGRAVE
112 West 72nd Street
NEW YORK CITY

SERVICIO AEREO INTERNACIONAL

El aeroplano "Gral. New" llegó ayer de Key West, a las 10 y 30 a. m., con la correspondencia pública y dos pasajeros: Mr. Mason Grant y la señora Cleo Musick.

Por la tarde salió el avión llevando como pasajero al señor G. R. Owithand.

Trajo 22 sacas de correspondencia, con un peso de 1.036 libras y un total de 52.160 cartas.

NEGOCIACIONES DEL EMPRESTITO FRANCO-RUMANO

Este asunto fué motivo de un violento debate suscitado en la Cámara francesa

PARIS, julio 9. (UP) En la última hora de la sesión de hoy de la Cámara de Diputados francesa hubo un violento debate.

El diputado Bergery reveló que están muy avanzadas las negociaciones de un empréstito francés a Rumania, para estabilizar el sistema monetario de esta nación, acusando al primer ministro Poincaré de trabajar en interés de ciertos Bancos franceses.

El jefe del Gobierno replicó que la interpelación de Bergery estaba inspirada por los representantes del partido agrario rumano, que han manifestado que no reconocerán ningún préstamo destinado a fortalecer a los liberales en el Poder.

Nada se ha resulto aun,—dijo Poincaré.— Si se hace el empréstito, Francia pedirá garantías. En realidad, solo es una cuestión de estabilizar el dinero rumano, lo que no puede hacerse sin crédito extranjero. Todos los Bancos de emisión participan. ¡Ya estamos de acuerdo con los Estados Unidos y esperamos estarlo pronto con Inglaterra y Alemania.

La interpelación fué suspendida hasta la próxima sesión del Parlamento.

El proyecto de ley del Ministro Loucheur para ayudar finanacieramente en la construcción de casas baratas, para solucionar la crisis de la vivienda, fué aprobado por el Senado. Ya lo había sido por la Cámara.

La legislatura quedó suspendida hoy hasta octubre.

LOS VIAJES MODERNOS
Se acerca el momento de preparar su viaje hacia las playas y montañas
HAGA USTED SU PLAN E ITINERARIO
Consúltenos después y le daremos precio fijo comprendiendo TODOS LOS GASTOS (incluso Impuestos y propinas) del viaje proyectado.
INDEPENDENCIA
EFICACIA
CONFORT
90 AÑOS DE EXPERIENCIA DE LA AGENCIA LUBIN, PARIS
HEMOS RECIBIDO EL NUMERO 21 DE
"PARISINA"
VEANOS
"PARISINA"
OBRAPIA 33
(altos de la Bolsa)
TELEFONO A-6509

M.E.C.D. 2016

DIARIO DE LA MARINA

FUNDADO EN 1832.

DIRIGIDO HASTA 1919 POR DON NICOLAS RIVERO Y MUÑIZ

DIRECTOR: JOSE IGNACIO RIVERO Y ALONSO

Editado por la Compañía DIARIO DE LA MARINA (S. A.), cuyo programa consiste "en la defensa de los intereses generales y permanentes de la Nación cubana, de los especiales de la colonia española establecida en la misma y de la unión y armonía entre los diversos elementos que conviven en el país"—Art. 1o. de los Estatutos.

Presidente: Conde del Rivero.

Secretario: Manuel Abril y Ochoa. Tesorero: Joaquín Pina.

Administrador: Dr. Aurelio Hernández Miró.

OFICINAS: Habana . . . . . Prado 103. Nueva York . . . . . Broadway at 71 st. St. Madrid . . . . . Recoletos 10. París . . . . . 61 Boulevard Haussman.

PRECIOS DE SUSCRIPCION:

HABANA		PROVINCIAS		EXTRANJERO	
1 mes	$ 1.60	1 mes	$ 1.70	1 año	$21.00
3 idem	„ 4.80	3 idem	„ 5.00	6 meses	11.00
6 idem	„ 9.00	6 idem	„ 9.50	3 idem	„ 6.00
1 año	18.00	1 año	19.00		

SUSCRIPCION DOMINICAL

Sólo para el extranjero.

(Países comprendidos en la Unión Postal)

6 meses . . . . . $ 4.20

1 año . . . . . „ 8.40

(Países no comprendidos en la Unión Postal)

6 meses . . . . . $ 5.00

1 año . . . . . „ 10.00

Esta suscripción solo da derecho al número de los domingos.

TELEFONOS:

Quejas de suscriptores	M-8404	Deportes	A-4732
Anuncios clasificados y de Suscriptores	A-1014 A-3333	Departamento de Radio	M-7714
Anuncios Administración	A-5334	Fotógrafo y Rotograbado	M-6844
Redacción	A-0301	Imprenta	M-9665
		Secretario de Dirección	M-9785

EDITORIALES

Propagandas Tendenciosas

LAS declaraciones hechas en los primeros días del corriente mes por el Presidente de la República al periodista norteamericano Tomás Allen, representante en Cuba de la "United Press", publicadas por el DIARIO DE LA MARINA en su sección cablegráfica, tocan un punto interesantísimo para nuestro país, respecto del cual la opinión cubana debe tomar una orientación bien definida y firme: Nos referimos a la propaganda tendenciosa que se hace en el extranjero sobre el estado interior de la República y supuestos atropellos a las clases obreras por el Gobierno.

En realidad de verdad, si no fuera por la presteza con que el general Machado, celoso del prestigio y del buen nombre de Cuba, se resuelve a denunciarlas y rectificarlas, la inmensa mayoría de nuestro pueblo ni siquiera se enteraría de que tales campañas de descrédito se realizan en algunos países próximos, porque, afortunadamente, el estado de tranquilidad es perfecto y no se observa la menor agitación entre nuestras clases realmente trabajadoras.

Cuando el actual Gobierno asumió el Poder, todavía persistían algunas de las graves manifestaciones de indisciplina social que se produjeron durante el período del doctor Zayas, y, además, a causa del reajuste de sueldos y jornales provocado por la baja de los precios del azúcar, ocurrieron algunas huelgas en ingenios y ferrocarriles. El DIARIO DE LA MARINA envió entonces a Camagüey, teatro principal de tales conmociones obreras, redactores especiales que estuvieron presentes en las entrevistas celebradas por el Secretario de Gobernación con los representantes de los patronos y los obreros, y pudieron apreciar la imparcialidad de nuestras autoridades gubernativas y el sincero deseo con que procedían, ayudando a encontrar soluciones equitativas. Así lo informamos en aquella ocasión al público rindiendo culto a la verdad. Poco después, se produjeron en aquella misma provincia algunos brotes de bandolerismo, que fueron reprimidos con la misma eficacia que ha dado por resultado la extinción de esa plaga desde la constitución de la República y la perfecta seguridad de que se goza en nuestros campos.

Respecto de este particular, hay que recordar que durante los últimos años del gobierno colonial el bandolerismo llegó a alcanzar tal desarrollo, que fué una de las principales causas del absentismo, porque ningún propietario acomodado podía residir en el campo sin estar expuesto a ser secuestrado o a comprar su seguridad al precio que tenían a bien fijar los señores bandoleros. A partir de la proclamación de la República, el país ha apoyado decidida y resueltamente la energía con que todos nuestros Gobiernos, empezando por el de la Primera Intervención americana, han procedido contra la citada plaga, pues claramente se ha comprendido que sin una absoluta seguridad en los campos el desarrollo agrícola, base del bienestar nacional, sería materialmente imposible.

Por fortuna, tanto aquellas crisis obreras de hace tres años como las citadas fechorías de los secuestradores, tuvieron un rápido término. Los salarios se han regularizado aunque no a un nivel tan satisfactorio como fuera de desear, a causa de que continúa el precio bajo de nuestro principal producto; la paz industrial es perfecta, y no existen causas reales de rebeldía obrera ni motivos tampoco para la adopción de medidas opresoras. Poco a poco el país se convence de que ha de atemperarse a la situación que crea el precio bajo permanente del azúcar, y nadie piensa sino en buscar trabajo en todas las direcciones posibles, encontrándolo miles de obreros en las grandes construcciones públicas que realiza el Gobierno, grande y positivo alivio en todos estos tiempos de depresión económica mundial.

Por otra parte, "la desocupación obrera" es un hecho desdichadamente muy generalizado desde la terminación de la Gran Guerra. Las naciones más poderosas, empezando por Inglaterra, cuentan los obreros sin trabajo por millones, y en los mismos Estados Unidos, cuya prosperidad es un hecho casi excepcional, hay quienes fijan en **dos millones** el número de obreros sin empleo. Cuando se extiende la vista sobre el panorama universal del trabajo, no es posible dejar de reconocer que Cuba, pese a todas las circunstancias adversas, se halla en una situación mucho más satisfactoria que otras naciones de mayor solvencia económica, y nuestra impresión es, basada en antecedentes y hechos bien establecidos, que habrá de continuar mejorando de un modo constante y progresivo.

No hay, pues, motivos excepcionales de malestar ni causas ostensibles de protesta. El país está en paz, tranquilo y entregado a un trabajo reparador y constructivo. Afirmar otra cosa es exagerar fantásticamente los males que siempre existen en todas partes aun en las épocas de mayor prosperidad, o dedicarse a una sistemática campaña de difamación, que no puede tener otro objeto que desacreditar al país y quebrantar sus instituciones, propósito profundamente repulsivo para cuantos aman a esta tierra y se interesan por su venturoso porvenir.

Horrores del Hambre en la China

LA prolongada sequía, la guerra civil en estado de endemia y los impuestos abrumadores son las causas de que haya en China una nueva época del hambre. La provincia de Shantung resulta hoy la más perjudicada en un país descripto como "la tierra clásica del hambre en gran escala". Uno de los efectos de la situación en Shantung es que más de 1.000.000 de personas emigre anualmente a Manchuria. Las levas en especie realizadas por la organización militar china, dice un colaborador de "The Illustrated London News", amenazan con poner en riesgo de perecer a un pueblo de cuatro millones de almas que está satisfaciendo ahora los impuestos que debería abonar dentro de diez años.

El Corresponsal de "The Times", de Londres, escribe, por su parte:

"Se intensifica el hambre en Shantung. En una proporción de 60 por ciento, los pobladores de la provincia la han abandonado, dirigiéndose a Manchuria la mayor parte, y el 30 por ciento de los que permanecen allí están enfermos, como consecuencia de la ingestión de substitutivos alimenticios, tales como hojas, raíces y cortezas vegetales. Los moradores derriban sus casas para vender los materiales a cambio de alimento, y el robo se hace corriente. Un misionero declara que en su distrito tres cuartas partes de la población no ha logrado apenas alimento desde el mes de noviembre último, y que las muchachas son vendidas por cinco dólares. La miseria es terrible. Las autoridades locales hacen lo que pueden por aminorar sus efectos y las autoridades provinciales contribuyen también a esa labor. Pero aunque en el Norte y el Sur de China ha habido excelentes cosechas, nada se hace por poner remedio eficaz al hambre del distrito de Shantung".

El mismo corresponsal refiere posteriormente que durante el año último un enorme número de emigrantes se dirigió de Shantung a Manchuria, obligado por la mala administración política de que era objeto y las dificultades de todos órdenes que entorpecían su vida a buscar una nueva tierra donde establecerse. Según el informador, los altos impuestos, el bandidaje y la depresión económica han hecho imposible el cultivo de la tierra. "No hay nada comparable en la historia a esta emigración de miles de familias a Manchuria", añade.

Los campesinos de China son trabajadores y frugales, dice el corresponsal de "The Manchester Guardian", pero están abrumados por las contribuciones hasta el punto de que sus ingresos se encuentran tan a nivel de los gastos, que basta la más leve indiferencia de la naturaleza en forma de sequía o inundación para sumirles en la miseria.

"Desde hace ocho años, sigue diciendo, las sequías y las inundaciones se alternaron para colocar a más de la tercera parte de una población de 50.000.000 de almas en condición tan mísera que redujo su porvenir a esperar los socorros del gobierno central y los donativos extranjeros. En esta ocasión, los hombres son tan responsables de lo que ocurre como la naturaleza, porque Shantung es ahora el campo de batalla entre el Norte y el Sur, y lo que la naturaleza perdona el hombre lo destruye. En una sola provincia, el 30 por ciento de una población de 3 millones de habitantes parece condenada a morir de hambre, y sólo el 10 por ciento se encuentra en condiciones de afrontar la situación sin necesidad de auxilios. Todo esto, a pesar del hecho de que hay una formidable emigración a Manchuria, donde las condiciones de la vida son más llevaderas y donde queda todavía tierra fértil que explotar. Se ha hecho, una vez más, un llamamiento al mundo en favor de los hambrientos, y las organizaciones de socorro norteamericanas han solicitado la reunión de 10.000.000 de dólares para atender a las necesidades más urgentes. Es ya tiempo de que los generales y los políticos chinos, cuyas depredaciones y exacciones son responsables por modo considerable de lo que ocurre comprendan que antes de llegar a un acuerdo acerca de quién debe gobernar a China, es necesario poner a gran parte de esta nación en condiciones que hagan digna de ser llevada a efecto la gobernación que pretenden".

En el suplemento mensual de "The Manchuria Daily News", de Dairen, un escritor que, en apariencia, es chino, dirige una apelación en favor de la protección de los emigrantes chinos a aquella provincia. Empieza por recordar que en el pasado, Manchuria, feudo de la dinastía Manchu, había estado cerrada a la emigración de la raza Han. Desaparecidas después las circunstancias políticas que trababan esta corriente emigratoria, los Han se dirigieron a la vasta tierra manchu, la reclamaron para ellos y establecieron allí sus hogares. La dificultad de las comunicaciones fué causa de que estos emigrantes no ascendieran a un gran número entonces.

"La caída de la dinastía Manchu, añade, hizo desaparecer los obstáculos que impedían la emigración de los Han. Siguió a ello la penetración política de las influencias japonesa y rusa, y las comunicaciones mejoraron grandemente y pusieron a la provincia en condiciones de explotar sus recursos naturales.

"El Japón, especialmente, actuando como guía de la China revolucionaria, ha emprendido la tarea de desarrollar las riquezas de Manchuria y ha invertido allí de 1.000.000.000 de yens (el yen equivale a unos 50 centavos de dólar) en empresas varias, consolidando así la paz de la provincia. En este aspecto, no hay país que pueda alegar relaciones más directas con Manchuria.

"Manchuria, como un oasis en un desierto, es hoy la única región pacífica y segura. Es un paraíso o un edén. No debe, pues, extrañar que los chinos oprimidos lleguen aquí a racimos. La raza Han, que siente la fuerte atracción natural de su suelo nativo, repugnaba abandonar definitivamente sus lugares de origen. Hasta aquí, lo que hacían los Han en su mayor parte era trabajar en Manchuria desde la primavera hasta los primeros fríos del invierno. La ola emigratoria ascendía anualmente a cerca de medio millón de hombres.

"Ahora, en ocasión de que los nuevos emigrantes que llegan se deciden a establecer aquí su hogar, esta emigración llamada de temporada decrece, por consecuencia, naturalmente, y la región se ve inundada por la corriente humana que llega sin cesar de Shantung.

"Como en las demás provincias de China y por resultado natural de la revolución, las autoridades chinas han llevado a efecto un cruento sistema de extorsiones y han hundido al pueblo en la más negra miseria. Especialmente Shantung, de suelo estéril y de población excesiva, se ha hecho por completo inhabitable. Las facilidades de comunicación existentes en la actualidad entre Shantung y Manchuria invitan a los emigrantes a seguir el camino de sus antepasados para hurtarse a la vida miserable que llevan. En algunos casos, pocos, las moradas, y sus ajuares, que no hallaron comprador fueron incendiadas, y los relatos cuentan que sus propietarios que se disponían a partir dirigieron a las brasas de aquellas hogueras despedidas patéticas. No hay pluma que pueda describir las condición miserabilísima de estos inmigrantes".

Sin embargo, Manchuria no es tampoco el paraíso que podrá ser un día, de acuerdo con el escritor en cuestión, que refiere que las extorsiones oficiales son realizadas sin piedad también allí, y que asimismo hay distritos dominados por bandidos. Una sociedad secreta— los Grandes Espadas— ha sido organizada con el objeto de poner término al bandidaje y más tarde a las extorsiones oficiales.

El colaborador de la publicación manchuriana termina su trabajo haciendo resaltar la necesidad de que las autoridades de la provincia adopten las medidas conducentes a reglamentar la inmigración china y a apaciguar las querellas que surgen entre los distintos bandos.

Algo Más Sobre Rusia

Por JUAN CLEMENTE ZAMORA

EL señor Sergio Carbó, Director de "La Semana", en un artículo recientemente publicado, en el que se refiere repetidas veces a unas breves notas sobre el régimen político ruso, escritas por mí y publicadas en el DIARIO DE LA MARINA, hace algunas afirmaciones que, rompiendo mi costumbre de no contestar nunca los comentarios que se hagan de mi labor, quiero esta vez aclarar.

En su artículo parece dejar sentada el señor Carbó la tésis de que, para poder discutir los asuntos de un país cualquiera es indispensable haberlo visitado. No puedo de ningún modo aceptar ese principio; ni tampoco el de que baste residir en un pueblo para juzgarlo con acierto.

Yo he vivido varios años, estudiando Ciencias Políticas, en los Estados Unidos y en Europa; no obstante lo cual, hay una infinidad de aspectos de la vida de esos lugares que, como no fueron objeto de un estudio especial por mi parte, me son casi totalmente desconocidos.

En ese mismo París, al que alude el señor Carbó, conocí algunos artistas, médicos, ingenieros y literatos cultísimos, procedentes de diversas naciones, que llevaban muchos años de residencia allí y que no tenían sino conocimientos muy elementales, y con frecuencia erróneos, sobre el régimen político francés, que para ellos tenía un interés muy secundario.

La vida de una nación moderna es realmente demasiado compleja para que nadie, con sólo residir en ella, pueda apreciarla y juzgarla a fondo en todos sus aspectos.

POR eso el señor Carbó, al escribir especialmente sobre un problema técnico, incurre en algunos errores que se justifican perfectamente por la naturaleza general y variada de sus estudios sobre Rusia.

Se necesitarían semanas enteras de publicación diaria para hacer un examen técnico, siquiera elemental, de la organización rusa. No voy, por tanto, a intentar en este breve artículo tal labor. Pero si me permitiré recomendar a aquellas personas que se interesen en el estudio de esta materia, el examen de dos o tres obras fundamentales y que, no obstante su carácter técnico, están redactadas con claridad suficiente para ser perfectamente comprensibles.

En primer término, la del doctor en Derecho Dragomir Issakovitch, escritor marxista y "de vanguardia", titulada **"Le Pouvoir Central et le systémé électoral de la Russie Soviétique"**, publicada en París en 1927. En esa obra, admirable estudio científico de la organización política rusa, quedará perfectamente aclarada cierta confusión de algunos órganos del Gobierno ruso.

En segundo lugar, y en relación con el problema agrario, la obra De Jean Lescure, Profesor de la Facultad de Derecho de París, y Honorario de la de Bordeaux, titulada **"Les origines de la Révolution Russe"**, también editada en 1927.

Para los problemas propiamente políticos de la revolución, nada mejor que un examen directo, pero detenido, de "La Dictadura del Proletario", de Kautsky; "Terrorismo y Comunismo", del propio Kautsky; las contestaciones de Lenin y de Trotsky a esas obras de Kautsky; los dos admirables libros de Trotsky, titulados "Lenin", uno, y **"L'Advénement du Bolchevism"** el otro, "Lenin y el Mujic", de Máximo Gorki; las "Páginas Escogidas" de Lenin, publicadas en dos tomos por Pascal; los libros de Alfred Fabrecal; Luce y de Fernando de los Ríos, ambos sobre sus viajes respectivos; y, desde luego, el texto de los principales documentos y de las leyes fundamentales desde 1927.

Por último, como obra breve y comprensiva de un técnico que ha vivido largamente en Rusia, la del Profesor de Economía de la Universidad de Leipzig, titulada "Lenin y su obra". Su autor permaneció en Rusia largo tiempo, enviado especialmente por el Gobierno Socialista alemán, al frente de una comisión de peritos y dispuso, por lo tanto, de todos los elementos necesarios para ofrecernos un estudio imparcial y completo de la composición social, económica y política de Rusia. El libro de Kurt Wiedenfeld, que es el profesor aludido, tiene además la ventaja de haber sido traducido al español en Buenos Aires y estar, por lo tanto, al alcance de las personas que no dominen otros idiomas.

PERO, si bien en términos generales, yo no me propongo discutir aquí concretamente los errores en que, al penetrar en problemas técnicos incurre el señor Carbó, sí me veo precisado contestar un extremo concreto de su artículo. Dice el señor Carbó en uno de sus párrafos, refiriéndose al **Bureau**, o Directiva del Comité Central Ejecutivo de la Unión: **"Consta de 21 miembros, no de 35, como afirma el doctor Zamora, profesor de nuestra Universidad".**

Como en ese párrafo el señor Carbó me atribuye concretamente un error material, cuya responsabilidad hace crecer indirectamente sobre nuestra Universidad, si estimo indispensable aclararlo.

La Constitución de la Federación Soviética de 6 de Julio de 1923, dice textualmente en sus artículos 25 y 26:

Art. 25. El Soviet de la Unión y el de las Nacionalidades elegirán cada uno una Mesa de siete individuos, encargada de preparar sus reuniones y dirigir sus trabajos".

Art. 26. En los interregnos del Comité Central Ejecutivo de la Unión, el órgano supremo del Poder será la Directiva del mismo, designada por éste y compuesta de 21 miembros. También formarán parte de esta Directiva las Mesas de los Soviets de la Unión y de las Nacionalidades

Es, por tanto, de una claridad meridiana que, aún cuando el Comité Central sólo elige 21 miembros, como TAMBIEN formar parte de esa Directiva dos Mesas de siete miembros cada una, el número total de individuos que componen la misma es de 35.

EN su citado artículo, el señor Carbó, imaginando un estado de atraso en nuestra Universidad, que no corresponde a la realidad actual, recomienda el estudio del **Mandato Imperativo**, del régimen corporativo, de la legislación electoral rusa y de varias otras cosas más; así como el empleo de obras de erudición moderna, tales como las de Le Bon, Spengler, Karl Marx, Keiserling, etc. Muchas de las indicaciones que hace a ese respecto el señor Carbó con el mejor deseo, son acertadísimas; pero llegan tarde. Mi querido compañero de Facultad, el doctor Arturo Mañas, explica hace tiempo en su curso, el mandato imperativo y la legislación electoral; el doctor Agramonte, Profesor competentísimo de Filosofía, y elemento señalado de la "vanguardia" dentro de nuestro medio cubano, mantiene al día las explicaciones de su asignatura; y yo, por último, me veo obligado a despojarme de mi habitual modestia, para declarar que ha sido tal vez la primera persona que, con anterioridad a la visita conque nos honró el Profesor Ríos, consagró varias semanas de explicación pública en la Cátedra, a las doctrinas de Spengler en su aspecto político.

No comprendo en qué razones se funda el señor Carbó para determinar mi orientación ideológica en un sentido conservador y suponerme **atrincherado en una posición solitaria de Derecho Romano y ética democrática".** ¡Nada más lejos de mi verdadera posición mental!

HACE cinco años, en un artículo que publiqué bajo el título de **"La Crisis en las ideas políticas de nuestros tiempos"**, fijé claramente mi **"situación"**, como la llama gráficamente el señor Carbó.

Soy un convecido del fracaso de la democracia individualista que nos legó la revolución francesa en la Declaración de Derechos de 1789 y decidido partidario y defensor de la democracia funcional que tanto han preconizado. Ingenieros de la Argentina y Duguit en Francia

Estudio en mi Cátedra las ciencias Políticas precisamente con un fundamento esencialmente social, tal como es la tendencia más reciente en los centros culturales avanzados de la post-guerra; rechazando la vieja doctrina de los derechos naturales y considerando, tanto el Derecho como el Estado, como meros productos de la evolución social.

Creo que en ese terreno, tal vez resulte yo mucho más de "vanguardia" aún que el propio señor Carbó. Porque el señor Carbó termina su artículo anunciando que llegará quizás un día en el que tendrá que combatir con las armas en la mano el empuje triunfal de las nuevas ideas; en tanto yo pienso, y así lo he escrito y publicado repetidas veces, que Rusia atraviesa un período de excesos y de violencias, que hay muchas cosas perniciosas allí llamadas a fracasar, pero que hay otras perdurables, que en su día, estabilizadas y depuradas, lejos de ser combatidas por mí, serán recibidas con un aplauso.

Habana, Julio 6 de 1928.

Comunidades Israelitas en Palestina

UNA estancia de ocho días en Palestina no es suficiente para formular un juicio exacto acerca del sionismo. Pero se presta a recoger una impresión y he de decir que esta impresión es formidable.

Una mañana encontré en Cafarnaum a unos Hermanos franceses de la doctrina cristiana, que venían de Caífa en peregrinación. No habrá quien pueda acusarlos de parciales a favor de los judíos. Y uno de estos hermanos me decía, sin embargo:

—Gracias a los recién llegados podrá, tal vez, resucitar este país. No será ello tarea fácil, porque hay que rehacerlo todo. Pero su obstinación no conoce obstáculos.

Por doquiera se vaya, en efecto, surge el mismo contraste entre las ruinas del pasado y las fermentaciones del porvenir. En 1840 no quedaban ya realmente judíos en Palestina. Apenas si había poco más de 7.000 de los cuales 4.500 vivían en Jerusalén. Ascienden a 160.000 los que hoy residen en el país. Cien mil de ellos llegaron después de la guerra procedentes de Rusia, de Polonia, de Rumanía, de las naciones donde se llevaban a efecto progroms. Y no es posible concebir nada más interesante que el contraste entre los autóctonos, a los que se ve golpearse la cabeza contra el Muro de las Lamentaciones los días sabatinos, y estos emigrados de ahora, que son, en un 50 por ciento, agnósticos, y que tiene por primer precepto religioso una fe ardiente en la resurrección nacional.

Vívese todavía en plena Edad Media en el viejo recinto de Jerusalén. Sectas latinas, griegas, abisinias, coptas, rivalizan y se disputan el Santo Sepulcro. Artesanos árabes o judíos, instalados unos junto a otros los del mismo gremio, trabajan a la vista de los compradores y venden ellos mismos sus mercaderías. Enjambres de mendigos pululan en torno a las iglesias, las mezquitas y las sinagogas. Parece como si nada hubiera cambiado allí desde los tiempos de Godofredo de Bouillón.

Bruscamente, sin embargo, apenas se transponen las murallas, surge Europa, y la Europa de mañana, más aun que la de hoy. En estos momentos, los alrededores de Jerusalén se asemejan a una gran cantera en construcción. En Ralfiot, en Mekorhaim, en Beth-Hakarem, las casas nuevas de techos rojos se alzan entre las viejas edificaciones grises de la ciudad, y los grupos de viviendas sionistas crecen con la rapidez de las "mushroom cities" norteamericanas. Y en realidad, más se parecen a los norteamericanos que a sus hermanos de raza, con sus levitas y sus gorros de pelo, estos jóvenes "pioneers" de Sión que os encontraréis en todas partes, enérgicos, apresurados, vestidos de kaki, dueños de la habilidad más desconcertante para pasar de los trabajos del intelecto a los manuales.

EL Domingo de Pascua fuímos invitados por el Dr. Magnus a asistir a un concierto en la Universidad Hebraica. La mayor parte de los locales de ésta no han sido construídos todavía. Se está llevando a efecto actualmente la instalación de la biblioteca, y son los mismos alumnos en vacación, muchachos y muchachas quienes realizan la tarea. Otros escolares dirigidos por un profesional socialista ruso, al que conocí en Petrogrado en la época de Kerenski, formaban en la orquesta. Interpretaron "La Creación", de Haydn. El todo Sión de las grandes solemnidades se encontraba congregado allí, en las gradas del anfiteatro, al aire libre, desde donde se ve, a unos 60 kilómetros, las montañas de Transjordania y la cuenca del Jordán, y a 300 metros bajo el nivel del Mediterráneo las aguas del Mar Muerto, singularmente azules bajo el cielo de primavera. Ha sido, ciertamente, una idea genial la de construir la Universidad Hebraica en aquellas alturas desde la que se puede seguir, como sobre un mapa, la historia entera de Israel.

Pero hay que ver algo más que Jerusalén para darse cuenta de lo que significa la obra de colonización sionista. Al lado de las colonias Rothschild, fundadas a base del principio de propiedad particular, el sionismo está realizando en Palestina una de las experiencias de cooperativismo agrario más interesantes de que pueda tenerse idea. Desde las alturas de Nazareth, entre el monte Carmelo y el Thabor, se contempla hasta perderse de vista el horizonte, la llanura de Esdrelon. Hasta hace pocos años no había allí más que vastos latifundios pertenecientes a "effendis" árabes, con más pantanos y yermos que tierras cultivadas, y aun éstas pobremente. Una colonia alemana de Templarios que se estableció allí tuvo que abandonar a poco la empresa, huyendo de la malaria.

Hoy, desde los alrededores de Caífa a las cercanías de Besan se extiende un rosario de colonias sionistas que practican formas de cooperación muy diversas, pero todas con rasgas característicos que las diferencian del principio de la propiedad individual. Los terrenos adquiridos por el "Fondo Nacional" pertenecen al pueblo judío en vías de resurección y no a sus poseedores accidentales. Pagan éstos una renta del 2,5 por ciento y firman contratos de arrendamiento por cincuenta años, con facilidades de renovación. Los colonos, miembros todos de la Confederación del Trabajo de Palestina, que cuenta con 30.000 afiliados se comprometen a no emplear obreros a sueldo. Para la compra de máquinas y semillas y la venta de productos, forman todos juntos una cooperativa agrícola que mantiene relaciones con la organización cooperativa general de Palestina.

Hay inclusive, colonos que van aun más lejos en el camino del cooperativismo y que se agrupan, como en Ain-Haroth, por ejemplo, en familias—hasta sesenta—en algunos casos— que viven y trabajan en comunidad y que se rigen por un comité elegido de entre ellas. "Individualistas" y "grupistas" discuten acerca de las ventajas de sus méritos respectivos, y entienden que la forma de organización que unos y otros eligieron es, naturalmente la mejor. No es posible pronunciarse a primera vista en la cuestión. En el aspecto del sentimientos las colonias llamadas individualistas priman sobre las otras en lo que se refiere a la cría de aves y ganados y a los cultivos en pequeña escala. Los "grupistas", a su vez, con sus máquinas y sus métodos racionales, obtienen la primacía de los grandes cultivos.

Pero lo que importa subrayar, lo que puede aplicarse a todas las colonias sin distinción de regímenes de trabajo, es el esfuerzo maravilloso realizado en unos cuantos años por estos hombres, casi todos hombres de ciudad y muchos de ellos intelectuales— abogados, médicos, profesores— para resucitar una patria dedicándose a tal fin a los trabajos más duros, exponiéndose a los rigores de un clima insalubre, y organizándose, en una palabra, para desarrollar una actividad de trabajadores de la tierra sin estar preparados ni con mucho, para ello.

Hay, en estos momentos, en Palestina más de 600 muchachos de ambos sexos que se disponen a emprender la vida colonial, ayudados e inspeccionados por la Confederación del Trabajo. He tenido ocasión de ver a un puñado de muchachas de 16 a 20 años trabajar en el campo. Viven en pobres chozas y realizan su aprendizaje para poder ser admitidas más tarde en los "grupos". Una de estas muchachas extrañamente vestida, no linda, pero con ojos en los que ardía una llama, me hablaba de sus esfuerzos por librarase del trabajo a sueldo y de su voluntad enérgica de ponerse en condiciones de ingresar, tras los dos años de aprendizaje, en un grupo de labor cooperativa.

Y al escuchar a esa hija de Sión, del mismo modo que al hablar días pasados en Gadania o en Ain-Haroth con sus mayores, cuyo noble semblante recordaba el de los discípulos de Cristo, tuvimos la impresión clara de que solo una fe y un entusiasmo semejante son capaces de vencer los obstáculos que se alzan en el camino del sionismo.

Por diversas razones, muy largas de explicar aquí, sería indudablemente más práctico desde el punto de vista económico establecer a los judíos de Europa Oriental en Argentina o en Katanga. Es preciso que hayan intervenido y que intervengan, factores morales para escoger a Palestina y para hacer que triunfe el esfuerzo. Pero se trata de un honor y será un día la gloria del sionismo, así lo creo firmemente, haber tenido en cuenta estos factores morales y haberlos utilizado para realizar grandes empresas.

(Por E. VANDERVELDE)

(De "La Depeche" de Tolouse).

Terminada la Guerra de "Su Majestad el Petróleo"

Por TIBURCIO CASTAÑEDA

Surgió ese nombre mayestático hará tres años, cuando estuvieron a punto de irse a las manos Inglaterra y Turquía, al querer Turquía tener una parte de los yacimientos petrolíferos del Irak, que así se llama la antigua Mesopotamia al convertirse en Mandato de la Gran Bretaña, con el antiguo Emir Feissac, por soberano, el cual es hijo de Hussain, destronado Rey de la Meca, y acogido al calor de Inglaterra en la Isla de Malta.

Entonces Turquía que estaba rodeada en el Asia Menor de los dos más grandes yacimientos petrolíferos del mundo, en Batun, en Georgia y en Baku, en el Mar Caspio, no consintió en quedarse sin el del Irak, logrando a la postro que Inglaterra, por la rectificación de la llamada línea de Bruselas, le cediese una amplia faja de terreno subyacente al cual, se supone que exista petróleo.

Y desde hace un año surgió una competencia airada entre la Standard Oil Company, de New York, y la Compañía inglesa Royal Dutch Shell Company, de Europa, porque en la India vendió petróleo la Royal Dutch, pero en realidad fué la Standard Oil Co., la que inició la cuestión, comprando petróleo de Rusia, que era zona de la Royal Dutch Shell.

Pero el día 2 del corriente se supo definitivamente en New York, que el conflicto entre esas dos Empresas había terminado.

Cesó por tanto en la India, en donde redujeron los precios de modo extraordinario cuando empezó la lucha; y han convenido evitar en el porvenir toda competencia por discusión de precio en todos los mercados que consuman petróleo.

La Standard Oil Co., de New York, se reserva el derecho de comprar petróleo de Rusia, para cumplir los contratos existentes con el Gobierno del Soviet; y por más que se ha asegurado que dentro de un año no adquirirá más petróleo de Rusia, no está esa condición en el contrato.

LA ROYAL DUTCH SOSTIENE SU ACTUAL POSICION

Parece que esta Compañía ha logrado mantener los derechos primitivos de los dueños de petróleo de Rusia a ser compensados, pero no se ha llegado hasta la cuantía de la compensación, ni a los términos del pago de ésta.

Durante todo el tiempo que han durado las hostilidades, la Royal Dutch ha sostenido su derecho a ser compensada del valor de las propiedades de que se incautó el Soviet, bajo el pretexto de la "Nacionlización de la Industria".

Y ese petróleo de la Dutch, de que se apropió el Soviet, lo vendió éste a la Standar Ooil, diciendo la Dutch que la Standard Oil, compraba propiedad que le había sido robada a ella, en el sentido de que el Soviet no le había pagado, ni en modo alguno compensado por los yacimientos de petróleo de que la desposeyó.

A esto contestaba la Standart Oil que también la Royal había comprado de ese mismo petróleo, que antes fuera suyo, al Soviet.

Todavía los Directores de la Standard Oil Company, residentes en New York, no confiesan que se ha llegado a un acuerdo con la Royal, si bien es cierto que tampoco lo niegan.

No habiéndose firmado de modo definitivo el pacto, es indudable que los empleados, relativamente subalternos de la Standart Oil Co, no quieran publicar los términos del Convenio.

COMO SE LLEGÓ AL CONCIERTO

Mientras se trataba de luchar por todos los medios posibles y en todos los terenos entre ambas empresas, Mr. Pratt, Presidente de la Directiva de la Standard Oil, trataba de llegar a un acuerdo con Sir Henry Deterding, Director y Administrador inglés de la Royal Dutch, en New York.

Hace poco que Sir Henry acababa de llegar de Londres. Las negociaciones de paz se siguieron en Europa, y cuando Mr. Pratt llegó hace pocos días a New York, ya se decía que era portador de las bases de arreglo de todas las cuestiones, que tan desagradables y ruinosas han sido entre ambas Empresas. Estos anuncios se confirmaron enseguida.

Y en la Bolsa de New York, en donde propiamente había de repercutir ese arreglo o concierto, se dijo enseguida que la guerra entre ambas Empresas había cesado y se había entrado en un campo de armonización y arreglos amistosos.

Sin embargo, los incrédulos señalaban el informe de ese Director inglés de la Royal Dutch, para redarguir contra la existencia del arreglo, porque Sin Henry en el último informe que suscribió como Director de la Royal, ataca a la Standard condenando su conducta, y defendiendo a la Royal enérgicamente.

Eso era probablemente valor entendido, para no dar al público noticias anticipadas, antes que fuesen conocidas por los respectivos accionistas.

En un país como la India, de 300 millones de habitantes, en que tanto petróleo se consume, por no ser gran productor de aceite ni de carbón, las pérdidas de ambas empresas en una desastrosa rebaja de precios, ha sido enorme.

Y es evidente que de haber seguido la guerra en la India, se hubiese extendido a otras muchas partes, sin que en realidad hubiera una razón poderosa que justificara esa lucha que, había de durar muchos años, dado que la producción de petróleo en el mundo, lejos de disminuir, aumenta considerablemente.

Ahora mismo tengo yo a la vista los datos que publica el New York Times del 4 del corriente, según los cuales solamtente en California se recogieron doce millones trescientos ochenta y cuatro mil ciento cuarenta barriles de petróleo en la semana que terminó el 30 de Junio último.

Y ya se vé que lejos de disminuir el consumo del petróleo y su derivado la gasolina, aumenta la de esta última considerablemente, porque sirve de combustible a todos los vehículos y tractores, en mucha mayor proporción que la electricidad que se empleó mucho antes de haberse inventado los motores de gasolina.

Es indudable que no es cierto, como han asegurado aquellos que no están en relación con las Compañías productoras de petróleo, que éste disminuye. Es evidente que si se hubiese sabido la cantidad de éste que encierra este globo en las profundidades de la tierra y de los mares desde que se empezó a emplear el petróleo y su derivado la gasolina, como combustible, es menos la cantidad de petróleo existente, a menos que se halle en vías de formación geológica en las entrañas de la tiera.

Pero basta fijarse en la producción de petróleo de California en la última semana del mes de Junio último, que fué de 12.750,000 barriles y de cuatro millones de barriles el exportado por New Orlenas en esa misma semana, para que se vea la enorme producción que existe de petróleo en esa parte de Norte América, sin tener en cuenta todo el que se extrae del resto del mundo.

Después de conocer estos detalles, ya se comprende la guerra implacable que se hacían la Standard Oil Co., de los Estados Unidos y la Royal Dutch Shell Company, de Inglaterra; y también, que habiendo pasado por las pérdidas que ocasionó esa lucha, han de pensar en hacer todo lo posible para no renovarla.

POEMAS

INFANCIA

Se encontraron en la plaza
por primera vez, y ya,
como viejos conocidos
se pusieron a jugar,
y de pronto, por un cobre,
se pegaron sin piedad.

Terminada la reyerta
cada cual se fué al hogar
incubando la venganza
más terrible y ejemplar.
Y al hallarse al otro día...
¡se pusieron a jugar!

LIMOSNA

¡Si supiera el pobre viejo
que agradece mi bondad,
que le doy los diez centavos
para que me deje en paz!

ANTONIO A. GIL

Buenos Aires. 1928.

Romance del Amor Frágil

Amor traslúcido y frágil
que pareces de cristal,
¡cómo me asusta la idea
de que te puedas quebrar!
¡Eres tan blando y pequeño
y es tan grande la ciudad,
que me dá miedo pensarlo,
tiembla mi felicidad,
amor traslúcido y frágil
que pareces de cristal!

ALFREDO T. OROFINO

Buenos Aires. 1928.

Saliendo del Bufete

Por Arias

—¿Cómo fué que te enfermaste?

—Es que me equivoqué de bolsillo y me fumé un tabaco de los que llevo para los amigos.

M.E.C.D. 2016

En Buenos Aires la Pantera de Camajuaní Venció Por K. O. a Juan Moragues en el Cuarto Round

El Entrenamiento de Tunney y Heeney Sigue Dándole a Tex Motivos Para Levantar la Animación Para la Pelea

Se asegura que el honrado neo-zelandés está haciéndose de un punch parecido al que hizo famoso a Tom Sharkey

TEX RICKARD DISPUESTO A LOGRAR OTRO LLENO

El Campeón no se despreocupa y viene siguiendo un severo curso de preparación para el bout

NEW YORK, julio 7 de 1928.—Correspondencia Especial para el DIARIO DE LA MARINA, por Bob Edgren.

Gene Tunney y Tom Heeney están metidos de lleno en su entrenamiento. No existe la menor duda de que estarán en soberbias condiciones para el 26 de julio. La propaganda hace resaltar cada día más la labor de Tom y siembra la semilla de la duda en cuanto a Tunney. No teniendo el encuentro nada de sensacional, tiene que buscarse algo que le agregue alicientes al mismo.

Oimos decir que Tom Heeney se volcó mientras remaba un bote, y que pudo haberse ahogado a no ser un magnífico nadador y tener el agua en que cayó solo cuatro pies de profundidad. Después vemos fotografías de Heeney persiguiendo sus alimentos pues parece que Charlie Harvey ha aumentado la velocidad de Heeney obligándolo a agarrar los plumiferos que se comen c.. almuerzo y comida. Después se nos informa que Heeney está desarrollando un punch como el Tom Sharkey, pues algunos individuos han descubierto que tiene un físico parecido al del antiguo marinero. Este punch es un secreto que no puede revelar hasta que penetre en el ring y suene el gon go inicial. Heeney nunca ha mostrado habilidad para pegar como un Sharkey. El viejo Tom poseía un "mameyazo" que valdría un millón de pesos en estos días. En cierta ocasión noqueó a Gus Ruhlin, el Gigante de Akron, con el primer derechazo que le disparó en el round inicial. Tom no tenía más que una artimaña. Al sonar la campanada salía disparado de su esquina, atravesaba el ring en dirección a su contrario y extendía su izquierda con el deliberado propósito de asustar pero no pegar al adversario. Abalanzándose con el impetu del golpe fallido, Sharkey soltaba la derecha con todo lo que tenía, detrás. Si ese 'swing' conectaba en cualquier lugar desde la coronilla a la rodilla, su oponente caía. Si era la quijada o el estomago el lugar acariciado, el referee contaba diez y hacía señas que trajeran la camilla.

EL PUNCH NATURAL.

Heeney nunca pegará como Sharkey. El punch no se produce en los gimnasios a fuerza de entrenamiento como nos cuentan de Benny Leonard. Benny era conocido como el boxeador de punch de pluma". Ganó numerosos bouts en el viejo Fairmont A. C. en Harlem amontonando puntos con golpes con las puntas de los guantes, que no hacían daño alguno a sus contrarios. Un día, Billy Gibson, manager de Benny, le dijo: "Nunca llegará al título de ésta manera. Tienes que desarrollar un punch de knock out". Leonard trabajó en el gimnasio un día o dos, y adquirió un punch que tumbó pataleando a Joe Mandot de Nueva Orleans en la siguiente pelea. Desde entonces se convirtió en un artista de knockouts, ganando el campeonato a Freddy Welsh por esta vía, y después tumbado a numerosos pesos ligeros más de primo cartello por esta vía.

Ese fué un buen cuento. Pero recuerdo que como aficionado tenía Leonard mucho punch y cambió su estilo porque le agradaba mostrar su habilidad y hacer reir estrepitosamente al público.

Heeney nunca fué un slugger en sus primeras peleas. La mayoría fueron por decisión y gran número de ellas duraron veinte rounds. Tiene el empaque de fuerte pegador y no parece atado de músculos. Pega con persistencia, aunque sin llegar a lastimar seriamente. Es del tipo que estaría a sus anchas en encuentros de larga duración, pues tiene grande vitalidad y puede cansar a su contrario. En estas clases de peleas es muy posible que pudiera haber derrotado a Tunney.

Por supuesto que Heene- aprendió a boxear en Nueva Zelandia, Australia e Inglaterra, donde el concepto que existe del boxeo es pegar con la izquierda estirada y dar un paso atrás, como Jem Mace y Jim Corbett. Si hubiera iniciado su carrera en los Estados Unidos, es posible que contara el boxeo con un slugger más. Ha estado aprendiendo constantemente, mejorando en cada salida, y es factible que ya sepa pegar con más dureza. Pero todavía está muy distante del punch de Tom Sharkey.

CAMPEON PRECAVIDO

La propaganda sobre Tunney habla de sus grandes carreras matutinas, excediéndose en este departamento de su preparación, pues el juego de golf en aristocrática compañía en la Florida lo hizo engordar y ponerse algo tierno. Gene siempre ha llevado un poco de grase en la región de la cintura. Eso és, hasta que se lo quitaba para entrar en el ring mediante un duro entrenamiento. Gene es ancho de espaldas, con hombros poderosos, piernas delgadas y una cintura ancha. El estómago de Dempsey era pequeño y redondo, mientras que el de Gene es aplastado y ancho. En condiciones de pelear, la cintura sigue siendo ancha, pero el estómago lo tiene pegado al espinazo, tan aplastado como una galletica de soda. Cuando no está entrenándose, luce que tiene grasa por la anchura. En realidad nunca lleva mucha grasa encima. Puede lucir gordo, pero siempre está en buenas condiciones físicas. Vive demasiado cuidadosamente para que resulte otra cosa. Tiene también mucha vitalidad y resiste perfectamente el entrenamiento lo q. mejora mucho su habilidad pugilística. En el campo de training, Gene es un soberbio atleta. Fuera de training retrocede más rapidamente que sus otros compañeros de profesión. Y esto se debe a su físico es el producto de años de cuidadoso desarrollo, y tiene que seguir trabajando para conservar lo que tiene ganado.

Tunney se le pinta como fuera de forma, pegando a sus sparring partners y no pudiendo impedir que estos le peguen en cambio. Recibe un golpe que le avería un ojo, una ceja, y hasta le parten los labios. Eso no debe preocuparnos, ya que en Strouds burg, preparándose para Dempsey, también le partieron los labios. Tuvo que apurarse para sanar a tiempo. Tiene su sistema propio de entrenamiento. No se ocupa de pegarle a sus sparring partners, y se dedica a evitar con habilidad que le peguen a él, bajo el supuesto de que si lograba evitar esto en el encuentro importante, ya a él se le presentarían oportunidades para pegar a su vez que sabría aprovechar. Por eso le dice a sus compañeros que lo ataquen con su mayor furia. Experimenta bloqueando los golpes que le tiran, en retroceder la cabeza o moverla de un lado para otro, en agacharse, en aprovechar el infighting y saltando hacia detrás para rehuir un punch. Naturalmente tienen que pegarle amenudo cuando está haciendo este estudio y no se preocupa de atacar por su parte. Pero cuando entra de veras en el ring, ya cambia por completo el decorado. Las cicatrices que lleva son recuerdos tan solo de los campos de entrenamiento.

Tunney es algo nervioso y sensible en cuanto a su preparación. Va donde no le molestan los espectadores, y donde puede tomarse su tiempo, poniéndose en condiciones lentamente. Su costumbre de sepultarse en los bosques y a campo abierto, puede perjudicar las entradas de taquilla, pero él tiene su garantía y no se preocupa de los demás detalles. Lo único que le importa es estar en buena forma para defender su título. Rickard siempre insistió en que Dempsey se entrenara donde fuera visible para el público 'pagano'' y para los redactores deportivos.

Un poco antes del encuentro de Filadelfia, Dempsey, me dijo: "Tunney me lleva toda la ventaja, entrenándose en el campo lejos de los centros de población. Yo tengo que trabajar aquí en Atlantic City para ayudar a Rickard con su propaganda. No puedo prepararme como quisiera, y tener u- momento para pensar seriamente en lo que me conviene. El campeón siempre lleva la peor parte en todos estos detalles."

VIAJE MUNDIAL

Pero Tunney es muy independiente. Hace lo que le parece y deja que Rickard se preocupe solo. Y de acuerdo con sus intereses ¿porque no? No espera ver más nunca los enormes llenos que presenciaban sus bouts con Dempsey. Tiene calculado que el nuevo impuesto del 25 por ciento sobre las localidades de $5.00, o más, tiene que perjudicar grandemente la recaudación del boxeo. El tan solo piensa en Gene Tunney. El retrato mental de Gene con un millón de pesos, campeón no derrotado, viajando alrededor del mundo recibiendo la admiración de las multitudes en los paises que visita, es muy agradable para Tunney. Tratará con mucho detenimiento de estar en su mejor forma para evitar el abrazo de la derrota, si esta lo amenaza.

Posiblemente es una verdad que Gene no se había puesto un guante desde el pasado mes de septiembre, hasta que empezó a trabajar en su campo de entrenamiento hace algunas semanas. Pero tendrá un par de guantes puestos el 26 de Julio, y ambos funcionarán con mucha perfección.

Distintos aspectos del entrenamiento del culto campeón y de su más humilde contrincante, sirve de motivo a Bob Edgren para presentarnos a Gene y Tom preparándose de la mejor manera posible para el gran encuentro que espera Tex Rickard ha de recibir la debida sanción del público el jueves 26 en Yankee Stadium.

En el Primer Match Pennock Blanqueó a los Carmelitas del Saint Louis, pero en el Segundo Desafío Estos Ganaron 12 x 6

Wiltsie y Beck que pitchearon por el San Luis trabajaron bien, pero le ligaron los pocos hits y además uno de ellos fue de 4 bases

YANKEE STADIUM, N. Y., julio 9. (U. P.) — Los Yankees y los Browns se dividieron hoy un double header final, ganando los Yankees el primer juego por score de 4 a 0 y los Browns el segundo con anotación de 12 a 6. Cada team ha ganado tres juegos en la serie.

Los Browns dieron veinte hits a los pitchers yankees, mientras Jack Ogden, que también fué bateado duramente, alcanzaba un fácil triunfo.

PRIMER JUEGO

SAN LUIS.

	V.	C.	H.	O.	A.	E.
Mc Neely, rf	4	0	2	1	0	0
Bramon, 2b	4	0	0	0	4	0
Manush, lf	4	0	1	0	0	0
Schulte, cf	3	0	0	4	2	0
Kerss, ss	2	0	1	1	5	1
Blue, 1b	3	0	0	14	0	0
O'Rourke, 3 b.	3	0	0	1	2	0
Manion, c	3	0	1	3	1	0
Wiltse, p	2	0	1	0	3	0
Beck, p	0	0	0	0	0	0
Sturdy, (1)	1	0	0	0	0	0
Totales	29	0	6	24	17	1

(1) bateó por Beck en el noveno.

YANKEES.

	V.	C.	H.	O.	A.	E.
Combs, cf	4	0	1	5	0	0
Koenig ss	4	0	0	3	4	0
Ruth rf	3	1	1	0	0	0
Gehrig, 1b	2	2	1	12	0	0
Lazzeri, 2b	4	0	1	4	7	0
Meusel lf	2	1	1	2	0	0
Dugan 3b	4	0	0	1	1	0
Grabowski c	3	0	1	0	2	0
Pennock p	2	0	0	0	2	0
Totales	28	4	6	27	16	0

San Luis . . . 000 000 000—0
Yanquis . . . 000 102 01x—4

Acumuadores: Meusel (2), Lazzeri.
Doubles: Combs, Gehrig.
Home runs: Meusel.
Sacrificios: Meusel.
Doubleplay: Pennock a Lazzeri a Gehrig. Koenig a Lazzeri a Gehrig (2). Dugan a Lazzeri a Gehrig.
Quedados en bases: N. York 6. San Luis3.
Bases por bolas: a Pennock, 1, Wal tse 4.
Strikouts: Wiltse 2, Pennock 1.
Hits a Witse 3, en 5.1|3 inning; a Beck 3 en 2.2|3 innings.
Deadball: Beck (a Meusel) Wiltse (a Gehrig).
Umpires: Barry, Connolly y Mc Gowan.

SEGUNDO JUEGO.

SAN LUIS.

	V.	C.	H.	O.	A.	E.
Mc Neely rf	6	2	2	2	0	0
Brannon 2b	6	2	2	2	3	0
Manush lf	6	2	5	4	0	0
Schulte cf	6	2	3	5	0	1
Kress ss	6	0	1	4	5	1
Blue 1b	4	1	2	4	0	0
O'Rourke 3b	5	1	3	1	0	0
Schang c	2	1	0	5	0	1
Ogden p	5	1	2	0	0	0
Totales	46	12	20	27	8	3

NEW YORK.

	V.	C.	H.	O.	A.	E.
Combs cf	4	1	2	2	1	0
Koenig ss	5	1	2	2	2	0
Ruth rf	3	0	0	2	0	0
Paschal rf	2	1	1	2	0	0
Gehrig 1b	1	1	0	6	0	0
Durst 1b	3	0	0	3	0	0
Lazzeri 2b	2	0	2	0	3	0
Durocher 2b	2	0	0	0	0	0
Meusel lf	5	0	2	2	0	0
Robertson 3b	4	0	0	3	1	0
Collins c	2	1	1	2	1	0
Bengough c	2	0	1	3	0	0
Coveleskie p	0	0	0	0	0	0
Moore p	1	0	0	0	1	0
Campbell p	0	0	0	0	0	0
Thomas p	2	1	1	0	1	0
Totales	38	6	12	27	10	0

Anotación por entradas:

St. Louis . . . 050 250 000—12
New York . . . 310 000 110— 6

SUMARIO:

Two base hits: Manush 2.
Triples: Combs.
Home run: Paschal.
Bases robadas: McNeely, Schang.
Sacrificios: Lazzeri, Moore.
Doble plays: Brannon, Kress y Blue 2; Lazzeri, Koenig y Gehrig.
Quedados en bases: New York 9; St. Louis 11.
Bases por bolas: Ogden 2; Moore 1; Thomas 3.
Struck out: Coveleskie 1. Thomas 1. Ogden 4.
Pitcher perdedor: Coveleskie.
Umpires: McGowan, Barry y Connolly.
Tiempo: 2 horas, 5 minutos.

GANO EL CELTA 1x0

BUENOS AIRES. (Servicio Radiotelegráfico del DIARIO DE LA MARINA), (SR.) — El "Celta" de Vigo ganó el primer encuentro de futbol contra el equipo de la Asociación Argentina con una anotación de uno por cero.

KAPLAN FAVORITO

NUEVA YORK, julio 9. (UP) —K. O. Phil Kaplan, peso mediano, peleará con Jack McVey, en un bout a diez rounds, mañana por la noche en Queensboro Stadium. Kaplan es favorito 8 a 5.

Triunfaron en Dos Juegos los Red Sox al Team de Detroit

El primer match fué un duelo de pitchers entre Russel y Whitehill que ganó aquél

BOSTON, julio 9. (UP) Los Reds Sox ganaron hoy los dos juegos de un doubleheader a los Tigres del Detroit por score de 4 a 0 y de 8 a 2. Jack Russell y Earl Whitehill sostuvieron un duelo de pitchers en el primer juego.

Anotación por entradas del primer match:

		C.	H.	E.
Detroit	000 000 000—	0	5	3
Boston	020 010 01x—	4	4	4

Whitehill y Woodall, Hargraves; Russell y Berry.

Score del segundo juego:

DETROIT.

	V.	C.	H.	O.	A.	E.
Sweeney lb.	3	1	1	8	0	1
McManus lb	1	0	1	2	0	0
Warner 3b.	4	0	1	0	2	0
Gehringer 2b.	4	0	0	2	4	1
Rice cf.	4	0	0	1	0	1
Wingo lf.	3	1	2	1	0	0
Heilmann rf.	4	0	0	3	0	0
Tavener ss.	4	0	1	3	3	0
Shea c.	3	0	0	4	0	0
Carroll p.	3	0	0	0	1	0
Totales	33	2	6	24	10	3

BOSTON

	V.	C.	H.	O.	A.	E.
Flagstead cf.	4	2	1	2	0	0
Myer 3b.	4	2	1	1	0	0
Todt lb.	4	1	2	13	0	0
K. Williams lf	4	1	2	3	0	0
Regan 2b.	4	2	2	1	4	0
Rogell 2b.	0	0	0	0	0	0
Taitt rf.	4	0	2	1	0	0
Gerber ss.	4	0	2	0	3	0
Heving c.	4	0	1	6	0	0
Morris p.	4	0	0	0	2	0
Totales	36	8	13	27	11	0

Anotación por entradas

Detroit . . . . 000 011 000—2
Boston . . . . 200 040 20x—8

SUMARIO:

Two base hits: Myer, Tavener, Flagstead, Regan, McManus. Three base hits: Todt. Bases robadas: Myer, K. Williams. Doble plays: Tavener a Sweeney. Quedados en bases: Detroit 5; Boston 6. Bases por bolas: Carroll 1; Morris 1. Struck out: Carroll 1; Morris 6. Umpires: Van Graflan, Nallin y Dineen. Tiempo: 1:50.

EL RELEASE A SMITH

Donie Bush dijo que este receptor ya no era útil a ningún club

PITTSBURGH, Pa., Julio 9. (U.P.) —Earl Smith, catcher veterano, ha recibido el release incondicional de los Piratas del Pittsburgr hoy. Al anunciar su release el manager de los Piratas dijo que Smith ya no era útil a ningún club.

El release de Smith deja a los Piratas con sólo dos catchers, Charley Hargraves, recientemente comprado al Brooklyn, y Ralston Hemsley. Es posible que en caso de emergencia se haga uso de los servicios de Floyd Scott.

SE ESTAN CONCERTANDO PARTIDOS CON PORTUGAL Y FRANCIA EN ESPAÑA

MADRID, julio 9. (UP).—La Federación de Foot Ball está concertando partidos entre equipos de Portugal, Francia y España, que se jugarán en Sevilla y Barcelona, coincidiendo con las Exposiciones Ibero-Americana y de Industrias Eléctricas.

LA PANTERA VENCE POR KNOCK OUT

BUENOS AIRES, julio 9, (UP.) — Clemente Sánchez, peso completo cubano, ganó esta tarde por knockout técnico, en el cuarto round, a Juan Moragues, de la Argentina. Desde el comienzo de la pelea, Sánchez castigó a su rival sin piedad. Los segundos de Moragues arrojaron la esponja al ring al comenzar el cuarto round de la pelea anunciada a 15.

O'Neill Está Ya Mejor

De la herida que recibió en un accidente automovilista el pasado viernes

NUEVA YORK, Julio 9. — (U.P.)— Steve O'Neill, catcher veterano de los Browns del San Luis, que resultó herido a consecuencia de un accidente de automóvil el viernes, había mejorado hoy y es posible que abandone el lecho dentro de algunos días.

Había circulado la noticia de que O'Neill había fallecido omo resultado de la infección de las heridas, pero el manager Don Howley dijo que no solamente había sido contenida la infección, sino que O'Neill estaba restableciéndose rápidamente.

Desafían a Loughran

Armand Emanuel quiere volver a enfrentarse con el campeón de las 175 libras

NUEVA YORK, julio 9. (UP).— Antes de llevar a su hijo Armand Emanuel a San Francisco, Charles Emanuel, manager del joven pugilista hebreo de peso ligero completo, desafió a Tommy Loughran, campeón de las 175 libras. Convencido de que las luchas de boxeo han decaído en el Este, Emanuel anunció que su hijo estaba dispuesto a pelear con Loughram, Leo Lomski, Pete Latzo o cualquiera otro en la costa del Pacifico.

Durante su estancia en New York Emanuel peleó dos veces, ganando una decisión sobre Mike Mc Tigue y perdiendo otra con Loughran.

Loughran se enuentra en la actualidad ante dos matches por el título: uno de ellos para el día 16 de julio con Pete Latzo, en Wilkesbarre, Pan., y el otro para el 8 de agosto con Leo Lomski en Ebbets Field.

GANO EL CHILENO L. RAMOS

GUAYAQUIL, Ecuador, julio 9. (UP).—El peso ligero chileno Luis Ramos ganó hoy por k. o. en el segundo round, la pelea celebrada esta tarde aquí con el welter venezolann Firpo, de Caracas. El bout iba a ser de diez rounds.

Con Batazos Largos Ganan los Dodgers a los Cubs 6 por 2

A Vance le sonaron la pelota muy duro, pero sus compañeros lo defendieron bien

CHICAGO, julio 9. (UP).— Soltándose con una serie de hits de extra bases, el Brooklyn Robins destrozó hoy al Chicago Cubs en esta ciudad, ganándole el desafío del día con score de seis por dos. Dazzy Vance fué bateado duramente, pero el fildeo sensacional de sus compañeros mantuvo a los Cubs lejos del home. Con esta victoria, los locales se anotaron la serie, tres juegos por dos.

BROOKLYN

	V.	C.	H.	O.	A.	E.
Carey, cf	3	1	1	3	0	0
Hendrick, 3b	5	1	1	0	4	0
Herman, rf	4	0	2	1	0	0
Bressler, lf	4	1	1	0	0	0
Bissonette, 1b	4	0	1	13	0	0
Partridge, 2b	3	1	1	4	6	0
Bancroft, ss	4	1	1	3	3	0
De Berry, c	4	1	2	3	0	0
Vance, p	4	0	0	0	1	0
Totales	35	6	10	27	14	0

CHICAGO

	V.	C.	H.	O.	A.	E.
English, ss	4	1	1	1	2	0
Maguire, 2b	5	0	2	3	2	0
Cuyler, rf.	3	0	2	4	0	0
Wilson, cf	3	1	1	4	0	0
Stephenson, lf	3	0	2	1	0	0
Grimm, 1b	4	0	1	8	0	0
Hartnett, c	4	0	1	5	0	0
Beck, 3b	4	0	0	1	1	0
Malone, p	2	0	0	0	4	0
Weinert, p	0	0	0	0	0	0
Heathcote (1)	1	0	1	0	0	0
Kelly (2)	1	0	0	0	0	0
Totales	34	2	11	27	9	0

(1) Bateó por Malone en el séptimo.
(2) Bateó por Weinert en el noveno.

Brooklyn . . . . . 000 040 110—6
Chicago . . . . . 001 000 010—2

Empujadores: Wilson, Bancroft, Carey 2; Hendrick 2; Bissonette; Stephenson.
Dobles: Herman 2; Bancroft; Bissonette; English.
Triples: Partridge: De Berry; Stephenson.
Home run: Hendrick.
Bases robadas. Cuyler, Carey.
Sacrificios: Cuyler. Wilson, Carey.
Double plays: Malone a English a Maguire; Hendrick a Partridge a Bissonette; Partridge a Bancroft a Bissonette.
Quedados en bases: Brooklyn 6; Chicago 9.
Pitcher perdedor: Malone.
Umpires: Quigley. Pfirman y Stark.
Concurrencia: 10.000.
Tiempo: 1.46
Bases por bolas: Malone 1; Vance 2; Weinert 2.
Struck outs: Vance 2; Malone 2; Weinert 3.

Bateаron Mucho a los Lanzadores de los del Cleveland

Los boys de Connie Mack se dieron gusto dando hits, acumulando un total de 23

FILADELFIA, julio 9. (UP.— Los Atléticos batearon hoy 23 hits a los pitchers Grant y Bayne, venciendo a los Indios por score de 14 a 4.

Score:

CLEVELAND

	V.	C.	H.	O.	A.	E.
Jamieson l	3	0	0	3	0	0
Lind 2b	5	0	0	1	4	0
Morgan c	4	0	1	0	0	0
J. Sewell ss	4	3	2	5	3	0
Burns 1b	3	1	1	7	1	0
Summa r	4	[illegible]	1	3	0	0
Fonseca 3b	2	0	0	0	2	0
L. Sewell c	4	0	2	4	3	0
Grant p	1	0	0	0	1	0
Bayne p	2	0	0	0	4	0
Montague ss	0	0	0	1	0	0
Hodapp (1)	1	0	0	0	0	0
Caldwell (2)	1	0	0	0	0	0
Totales	34	4	7	24	18	0

(1) Bateó por Bayne en el 9º
(2) Bateó por Jamieson en el 9º.

PHILADELPHIA.

	V.	C.	H.	O.	A.	E.
Bishop 2b	7	0	0	0	3	0
Cobb r	6	1	1	4	0	0
Cochrane c	5	2	3	4	0	0
Simmons l	4	2	4	2	1	0
Hauser 1b	5	[illegible]	0	12	1	0
Miller c	5	3	5	3	1	0
Hale 3b	4	2	4	1	5	1
Hassler ss	3	1	2	1	1	0
Quinn p	2	0	1	0	2	0
Orwoll p	4	0	3	0	0	1
Foxx (1)	0	1	0	0	0	0
Dykes ss	1	0	0	0	0	0
Totales	46	14	23	17	14	2

(1) Bateó por Hassler en el 7º.

ANOTACION POR ENTRADAS:

Cleveland . . 010 201 000— 4
Philadelphia . 123 010 43x— 14

SUMARIO:

Two base hits: Cobb, J. Sewell 2, Conchrane, Miller, Orwoll, Simmons, Miller.
Triples: Morgan.
Sacrificios: Fonseca, Bishop 2, Hauser.
Bases por bolas: Quinn 2; Grant 1; Bayne 2; Orwoll 2.
Doble plays: Bishop a Hauser a Hassler; Lind a Burns a J. Sewell 2.
Struck out: Bayne 2.
Umpires Guthrie, Hildebrand y Ormsby.
Tiempo: 2:00.

Gene Boxeó 6 Rounds

Y trabajó cuatro en el saco de arena. No hizo ejercicios de marcha

SPECULATOR, Estado de Nueva York, julio 9. (UP).—Gene Tunney, sin ocuparse del intenso calor reinante, boxeó hoy el equivalente de diez rounds, cambiando golpes tres rounds con Harold Mays, y otros tres con Billy Vidabeck. El campeón golpeó el saco de arena cuatro rounds. Durante el día no hizo ejercicios de marcha.

Orrie Nobles, artista de Seattle, llegó al campamento hoy para una visita de varios días a Tunney.

Con un Rally en el Quinto Episodio el San Luis Ganó 8 x 5

Bottomley, Harper y Sisler batearon jonrones y el manager Hornsby, de 4 dió 3

SAN LUIS, Julio 9.—(U.P.)—Los Cardenales derrotaron a los Braves hoy en esta ciudad con score de ocho por cinco, anotando así en su haber tres de los cuatro juegos de la serie. Bottomley, Harper y Sisler batearon home runs. Flint Rhem fué el pitcher triunfador, oficialmente, aunque le batearon mucho. High estuvo en el lugar de Frisch, en la intermedia, debido a que este último resultó lesionado en el doble header del domingo.

BOSTON

	V.	C.	H.	O.	A.	E.
Richbourg, rf.	4	1	1	2	0	0
J. Smith, sf.	4	1	1	1	0	0
Sisler, 1b.	5	2	3	13	0	0
Hornsby, 2b.	4	1	3	1	3	1
Bell, 3b.	5	0	1	0	4	0
Brown, lf.	4	0	0	2	0	0
Farrell, ss.	4	0	1	2	4	0
Taylor, c.	2	0	0	2	0	0
Spohrer, c.	1	0	0	1	0	0
Brandt, p.	2	0	1	0	3	0
Cantwell, p.	0	0	0	0	0	0
Hollingsworth, p.	1	0	0	0	1	0
Clarkson, p.	0	0	0	0	1	0
Burrus (1).	1	0	1	0	0	0
Totales	37	5	12	24	16	1

(1) Bateó por Hollingsworth en el octavo.

ST LOUIS

	V.	C.	H.	O.	A.	E.
Douthit, cf.	4	1	1	4	0	0
Holm, 3b.	4	1	1	1	2	0
High, 2b.	4	1	1	2	6	0
Bottomley, 1b.	4	1	1	10	1	0
Hafey, lf.	3	2	2	2	0	0
Harper, rf.	3	2	1	1	0	0
Wilson, c.	2	0	1	3	0	0
Maranville, ss.	4	0	1	4	5	0
Rhem, p.	4	0	0	0	1	0
Totales	32	8	9	27	15	0

Anotación por entradas:

Boston. . . . . . . 200 010 200—5
St. Louis. . . . . . 000 260 00x—8

Two base hits: Hafey, Hornsby. Home runs: Bottomley, Harper, Sisler. Empujadores: Bottomley 3; Harper 2; High 1; Maranville 1; Rhem 1; Sisler 2; Bell 2; Hornsby 1. Double plays: High a Maranville a Bottomley. Maranville a High a Bottomley; Hornsby a Farrell a Sisler; Brandt a Farrell a Sisler. Bases por bolas: Rhem 4; Brandt 3; Cantwell 2; Hollingsworth 1. Struck out: Rhem 2; Brandt 2; Clarkson 1. Quedados en bases: Boston 9; St. Louis 6. Tiempo 2.09. Umpires Reardon, Moran y Magee. Pitcher perdedor: Brandt. Concurrencia: 22,000.

Asociación Americana

En este circuito ganaron Saint Paul, Toledo, Indianapolis y Louisville

Nueva York, julio 9. (UP).—En el circuito de la Asociación Americana ganaron hoy los clubs St Paul, Toledo, Indianapolis y Louisville. En este último mach los Coroneles le dieron una lechada al Kansas City, por el buen pitching de Wilkinson.

A continuación van los resultados:

		C.	H.	E
Columbus	020 220 011—	8	11	2
St Paul	011 030 09x—	14	16	1

Baterías: Lyons, Zumbro y Shinault; Betts y Gaston.

		C.	H.	E.
Toledo	030 201 002—	8	12	2
Minneapolis	131 000 000—	5	9	3

Baterías: Pfeffer y O'Neill; Benton, Williams y Mc Mullen.

		C.	H.	E.
Indianapolis	001 302 500—	11	13	0
Milwaukee	001 010 303—	8	12	5

Baterías: Yde, Florence y Spencer; Ballou, Eddieman, Reitz y Young, McMenemy.

		C.	H.	E.
Louisville	000 001 010—	2	10	0
Kansas City	000 000 000—	0	8	1

Baterías: Wilkinson y Meyer; Murray, Morrison y Peters.

TOD MORGAN Y CANNOBALL MARTIN TERMINARON HOY SU ENTRENAMIENTO

NUEVA YORK, Julio 9. UP. Tod Morgan, de Seattle, campeón de peso ligero junior, y Eddie "Connonball" Martin, de Brooklyn, excampeón peso bantam, terminarán el martes su entrenamiento para el match del campeonato a quince rounds que se efectuará el viernes por la noche en Ebbets Field.

RESULTADO DE LOS JUEGOS DE AYER EN LAS GRANDES LIGAS

LIGA NACIONAL

Pittsburgh 5; New York 3.
Brooklyn 6; Chicago 2.
Cincinnati 5; Filadelfia 4.
San Luis 8; Boston 5.

LIGA AMERICANA

New York 4; San Luis 0.
San Luis 12; New York 6.
Boston 4; Detroit 0.
Boston 8; Detroit 2.
Filadelfia 14; Cleveland 4.
Chicago 3; Washington 1.

	S. L.	N. Y.	Cin.	Chi.	Bro	Pitts.	Bos.	Fila.	Gan.	Ave.
S. L.		3	7	9	5	10	10	6	50	633
N. Y.	5		3	1	10	5	7	11	42	583
Cin	9	5		9	2	10	5	6	46	575
Chi	8	4	6		7	8	6	5	44	543
Bro	2	5	5	6		3	11	9	41	539
Pitt	3	6	7	8	2		6	3	35	467
Bos	2	3	2	2	4	2		9	24	329
Fila	0	4	4	2	5	2	4		21	300
Pdos.	29	30	34	37	25	40	49	49	303	

	N. Y.	Fila.	S. L.	Cle.	Chi.	Was	Bos	Det.	Gan.	Ave.
N. Y.		13	7	5	6	10	10	6	57	731
Fila	5		4	8	3	8	12	6	46	590
S. L.	5	3		8	9	3	3	10	41	506
Cle	1	4	7		9	4	3	8	36	462
Chi	2	2	8	8		5	2	8	35	449
Was	4	7	3	3	5		8	4	34	436
Bos	4	2	4	2	4	11		5	32	427
Det	0	1	7	8	7	3	5		31	397
Pdos.	21	32	40	42	43	44	43	47	312	

LOS JUEGOS PARA HOY

Liga Nacional

New York en San Luis.
Brooklyn en Cincinnati.
Filadelfia en Pittsburgh.
Boston en Chicago.

Liga Americana

Detroit en New York.
Chicago en Filadelfia.
Cleveland en Washington.
San Luis en Boston.

M.E.C.D. 2016

Con la Victoria que se Anotó Ayer el Club Cincinnati Red le Está Pisando Otra Vez los Talones al New York Gigantes:

TRATEMOS DE ALGO

Paulino Uzcudun después de su fructífera excursión por América ha regresado a España y demostrado que nadie está tan capacitado como él en ese grande y viejo sector de la civilización del mundo para calzarse la supremacía del pugilismo. En Norte América puede serle la suerte varia, si es que podemos llamar suerte a las decisiones amañadas de jueces y referees, aunque a veces perfectamente legales y dentro del marco de la más estrecha razón. Pero en Europa ya es distinto el cantar, aunque sea el "cantar de la panoya".

PAULINO UZCUDUN

La más culminante demostración de lo expuesto la tenemos en la estupenda abolladura que acaba de recibir el campeón de los heavies de Alemania a manos del leñador de Regil. La Plaza de Toros de San Sebastián fué escenario de esta proeza del vasco que casi trituró entre sus puños-mandarrias la fuerte y gigantesca anatomía de Haymann, al que hubo que lanzarle la toalla, la esponja y hasta el cubo de agua, en señal de rendimiento para detener el atroz e inútil castigo que estaba recibiendo de manos del español.

Inglaterra, practicadora de ese sport, nación que recogió de Grecia, después de transcurridos muchos siglos, las enseñanzas y prácticas del pugilismo bárbaro de los helenos, pues ellos lo realizaban, al igual que después lo hizo Roma, con una especie de guanteletes de acero, la Gran Bretaña, lo acogió haciéndolo más humano, acabando por modernizarlo con las reglas del Marqués de Queensberry y poseyendo su cetro hasta la aparición de los boxeadores yanquis, que retienen desde entonces la supremacía en este lado del Atlántico. Pues esa nación, integrada por raza vigorosa y conocedora como la que más de tales prácticas deportivas, no ha podido en estos tiempos producir un ejemplar de pugilista para enfrentárselo al vasco con resultados victoriosos.

No solamente Inglaterra ha fracasado en esto, sí que también las demás naciones que producen buenos atletas y dedican gran parte de esas actividades al boxeo, como son Francia, Bélgica, Alemania, Suecia, Noruega, Finlandia. Ninguna, absolutamente ninguna, dispone de un peso completo del calibre de Paulino, quien acaba de derrotar al alemán en San Sebastián y retener, por lo tanto, la corona de Europa en su división, que es, indiscutiblemente, la superior a todas las demás en el boxeo.

Uzcudun está llamado a cosechar muchos laureles y muchos dólares, a enriquecerse rápidamente, para lo que le basta su título de campeón de Europa que continuará haciéndose pagar bien en los Estados Unidos. No será el vasco un boxeador de los científicos, pero su maravilloso poder de asimilar, su no discutida bravura y la clase de tortas que suelta, son más que suficientes para ser siempre una gran atracción boxística en los rines de Yanquilandia.

Y si Paulino venció por knock out técnico a Haymann, igual suerte de vencimiento le correspondió al boxer valenciano en la misma noche y en el mismo suelo español. Mientras en la Plaza de Toros de San Sebastián se detenía en el onceno round el match Uzcudun-Haymann, para que el vasco no castigara más al germano, en otra Plaza de Toros, en la de Barcelona, el francés Bertys, manager de Hilario Martínez, detenía la pelea de éste con Joe Dundee, campeón mundial de los welters, lanzando la esponja al encerado en el octavo episodio, en evitación de que su apadrinado recibiera mayor castigo. Martínez, debido a la herida que le había abierto Dundee con un cabezazo, ya no podía continuar.

No obstante ser vencido Hilario, la demostración que éste le dió a Joe Dundee, si es que las noticias cablegráficas no mienten, fué de lo mejor que se puede esperar de quien pelea con un campeón. El valenciano resultó superado en técnica por el italoamericano Samuel Lazzaro, que es el verdadero nombre de Dundee, pero le dió la batalla en todos los rounds, muy distinta a la que le diera Julián Morán no hace mucho en Tampa, al que Dundee hizo que le contaran trece veces estando caído sobre la lona.

Según declaración hecha a nuestro corresponsal de la United Press por Hilario, el referee debió descalificar al campeón por el tremendo cabezazo que le dió en el séptimo round y que le produjo una herida sobre una ceja, de la que comenzó a manar sangre en abundancia, debilitándolo en gran manera. Que de no haber sido este testarazo del italoamericano, otro hubiera sido el resultado del encuentro. Hilario espera ahora, con sobra de razón, que Joe Dundee le dé la revancha en los Estados Unidos, lo que sin duda le ha de proporcionar al muchacho valenciano una gran bolsa y un nuevo acrecentamiento de su cartel.

Guillermo PI.

ESTRECHA COOPERACION ENTRE LOS DEPORTES Y LA DIPLOMACIA

BERLIN, Junio 9. (Servicio Radiotelegráfico del DIARIO DE LA MARINA.—El Berliner Tageblatt ocúpase de la estrecha cooperación que hoy existe entre los deportes y la diplomacia en cimentar las relaciones internacionales, citando muchos casos en que actos deportivos han tenido a definir una situación subsistente entre dos naciones o a establecer corrientes de simpatía que han culminado en grandes cosas.

CONSEJO UTIL

Bastante es el número de personas que por sus ocupaciones sedentarias, viven en un constante sufrimiento, y esto puede decirse que es casi porque lo quieren, pues dado el adelanto que ha alcanzado la terapéutica, hoy en día no ocurrir a casa de un médico o dejar de tomar cualquiera de las medicinas que son recomendadas por su bondad, es querer dejarse apocar por las enfermedades.

Uno de los buenos medicamentos actuales, es la Salvitae, pues sus maravillosas propiedades han dado su éxito espléndido en todos los casos en que ha sido usada.

Es conveniente proveerse de un frasco en la seguridad de que será muy útil, pues dado su precio tan bajo cualquiera persona puede obtenerlo.

Jonroneros de Ayer

Ocho batazos de cuatro esquinas fueron dados

Ayer se batearon ocho películas de cuatro esquinas en los diez juegos que se celebraron en ambos circuitos y los diez fueron dados por distintos players. Y de los diez, solamente Battomley, de los Cardenales, mejoró su situación entre los diez mejores "peliculeros".

A continuación van los nombres de los que ayer dieron cuadrangulares, los leaders de ambas Ligas y el gran total de batazos de ese calibre batearon hasta la fecha:

L. Waner, Piratas	1
Hendrick, Robins	1
Harper, Cardinals	1
Bottomley, Cardinals	1
Sisler, Braves	1
Meusel, Yankees	1
Paschal, Yankees	1
Clancy, White Sox	1

LEADERS.

Ruth, Yankees	32
Wilson, Cubs	22
Bottomley, Cardinals	19
Gehrig, Yankees	18
Bissonette, Robins	17
Hornsby, Braves	15
Hauser, Athletics	12
Hurst Phillies	11
Blue, Browns	10
Hafey, Cardinals	10

LEAGUE TOTALES.

Liga Nacional	337
Liga Americana	296
Season's totales	633

Hasta el Séptimo Acto Habían Dado Solamente Dos Hits

Y milagrosamente los Senadores del Washington escaparon de una lechada espesa

WASHINGTON, Julio 9.—(U.P.)—Los White Sox ganaron hoy el último juego de la serie de cuatro con los Senadores: tres por uno. Los Medias Blancas se endosaron así tres de los desafíos y con ellos el quinto lugar en la Liga Americana. Al Thomas dejó al Washington en seis hits, cuatro de ellos en los dos últimos innings. Willie Kamm, con tres hits, y Bud Clancy, con un home run y un triple, dirigieron el ataque contra Jones.

CHICAGO

	V.	C.	H.	O.	A.	E.
Hunnefield, 2b.	2	1	1	0	0	0
Redfern, 2b.	2	0	0	1	2	0
Clancy, 1b.	4	2	2	9	1	0
Mostil, cf.	4	0	1	1	0	0
Reynolds, rf.	4	0	1	1	0	0
Cissell, ss.	4	0	0	0	2	0
Kamm, 3b.	3	0	3	3	5	0
Metzler, lf.	3	0	0	5	0	0
Crouse, c.	3	0	0	6	0	0
Thomas, p.	3	0	0	1	0	0
Totales	32	3	8	27	10	0

WASHINGTON

	V.	C.	H.	O.	A.	E.
Rice, rf.	4	0	1	4	0	0
Harris, 2b.	4	0	0	3	2	0
Barnes, cf.	4	0	1	4	0	0
Judge, 1b.	4	0	2	10	0	0
Reeves, ss.	3	0	0	3	5	0
West, lf.	4	1	1	1	0	0
Bluege, 3b.	3	0	1	0	0	0
Kenna, c.	3	0	0	2	0	0
Jones, p.	2	0	0	0	3	0
Marberry, p.	0	0	0	0	0	0
Tate (1)	1	0	0	0	0	0
Totales	32	1	6	27	10	0

(1) bateó por Jones en el 8o.

Anotación por entradas:

Chicago	200 001 000—	3
Washington	000 000 010—	1

Sumario:

Dobles: Reynolds.
Triples: Clancy, Kamm, West.
Home run: Clancy.
Empujadores: Clancy, Reynolds y Bluege.
Double plays: Harris a Reeves a Judge; Reeves a Judge.
Kamm a Redfern a Clancy.
Bases por bolas: Jones 1; Thomas 1.
Struck out: Thomas 4; Jones 1.
Passed ball: Kenna.
Umpires: Campbell, Owens y Geisel.
Concurrencia: 1.000.
Tiempo: 1:40.

Los Gigantes son Derrotados por el Pittsburgh 5 a 3

Burleigh Grimes alcanzó su décimo tercer triunfo, aunque pasó por varios aprietos

PITTSBURGH julio 9. (UP).— Los Piratas del Pittsburgh ganaron hoy su tercer juego consecutivo sobre los Gigantes con score de 5 a 3.

Burlaigh Grimes alcanzó su décimo tercer triunfo de la temporada pero se vió en duros aprietos en distintas ocasiones en su duelo con Jim Faulkner.

Score:

NEW YORK.

	V.	C.	H.	O.	A.	E.
Cohen 2b	5	1	1	3	3	0
Welsh c	5	0	1	4	0	0
Lindstrom 3b	5	1	1	4	2	0
Ott r	4	0	0	1	0	0
Terry 1b	4	0	2	7	1	0
Jackson ss	4	1	2	2	2	0
O'Doul l	3	0	1	0	0	0
Hogan c	2	0	2	4	0	0
Faulkner p	3	0	0	0	1	0
Wrightstone (1)	1	0	0	0	0	0
Walker p	0	0	0	0	0	0
Totales	36	3	10	24	9	0

(1) bateó por Faulkner en el 8º.

PITTSBURGH.

	V.	C.	H.	O.	A.	E.
Adams 2b	5	2	3	2	3	0
L. Waner c	3	2	2	4	0	0
P. Waner r	3	0	2	0	0	0
Traynor 3b	3	0	0	1	1	0
Grantham 1b	4	0	1	14	0	0
Scott lf	2	0	0	1	0	0
Bartell ss	3	0	1	1	5	0
Hargreaves c	4	1	2	4	1	1
Grimes p	4	0	1	0	0	0
Totales	31	5	12	27	10	1

ANOTACION POR ENTRADAS.

New York	000 100 011—	3
Pittsburgh	100 020 11x—	5

Two base hits: Jackson, Hargreaves, Hogan, Grimes.
Triples: Cohen; Home run: L. Waner.
Bases robadas: Welsh, O'Doul.
Sacrificios: Traynor, Bartell; P. Waner, Hogan.
Doble plays: Lindstrom a Terry; Lindstrom a Cohen a Terry.
Dead ball: Faulkner (L. Walker 1.
Bases por bolas: Grimes 3; Faulkner 1; Walker 1.
truck out: Grimes 4; Faulkner 4.
Hits: Faulkner 11 en 7 innings; Walker 1 en 1 inning.
Quedados en bases: New York 10; Pittsburgh 8.
Pitcher perdedor: Faulkner.
Umpires Hart y Rigler.
Tiempo: 2:03.

FOOT BALL ENTRE LOS SEGUNDONES

En el Campo Santander.—El América derrota al Vigo F. C. 2x0

Cuando llegamos al campo Tropical, nos encontramos el marcador con dos goals a favor del América, por 0 el Vigo; en este equipo notamos que está reforzado con el aresano Saavedra y Rodríguez los dos como la afición sabe pertenecieron al D. C. Gallego.

¡Vaya con el Vigo!; ni de esta manera pueden ganar; yo creo que les sería conveniente ir cambiándose la camiseta porque parece que es la que les da la "salación"; el tiempo que hemos visto jugar; fué un futbol de "alta clase"; pero el adelante viguista desperdiciaba las mejores jugadas de "arranque".

El América como siempre, mucha codicia la línea de ataque, si el extremo derecha jugara más adelantado creo que marcarían algún tanto más.

Cuando faltaban unos minutos para terminar el partido, "Borrazas (entrenador del América) manda separar del terreno a uno de los jugadores que más estaba jugando, sin causas justificadas, cosa a nuestro entender antideportiva; y diremos también que es lástima que dos jugadores de "cartel" estén jugando en un equipo que hasta en segunda categoría no pueda ganar un partido y especialmente Saavedra que tantas victorias le tiene dado a los "gallegos" y se puede decir que fué éste el que le dió la victoria del campeonato de segunda categoría y más tarde bastantes triunfos en primera.

Y de este partido diremos por último que a las 3.40 finalizó con la derrota del Vigo con un 2x0. La alineación fué ésta:

América (2); Morales, Evelio, González, Carrillo, Rodríguez, Monteverde, Villaverde, Valdés, López, Franco (cap), Martin.

Vigo F. C. (0); Vázquez, Gutiérrez, Regueira, Rodríguez, Acebal, Tesouro, Martínez, Saavedra, (Weidner, Rodríguez y Estrado.

EL CLUB DE LOS "INTERNACIONALES" DE TEMPLETE LE GANA AL D. EUROPA POR 2 GOAL A 0

A las 3.50 "saltan" al cuadrilátero los 22 jugadores que militan en los clubs siguientes:

C. D. Templete (2): Rodríguez, Gómez (Pata-Hierro), Olivares, Alvarez, Rodríguez, Bayolo, Bengochea, Campos, Tomás (cap), Santana y Junquera.

D. Europa (0); Bada, Marina, García, Ceferino, López, Azpuri, Torres, García, Paredes, Llera (cap.) y Noval.

El árbitro es Norberto Fernández. Les toca escoger puerta a los "internacionales" y lo hacen contra sol y a favor del viento. A las 3.55 hacen el saque los "europeas" pero al llegar el esférico a la línea de backs; corta bien "Pata-hierro", éste empieza jugando horrores; el galleguito se deshace jugando.

A los diez minutos de juego hay un fallo de los "backs" de las "cotorras" que de casualidad no se anota un goal. Surge una escapada "templetista" que de casualidad no colocan la pelota en la red; otra combinación "internacional" en el área de los sustos que desperdicia Bengochea, éste está un poco fuera de juego, porque tuvo que dejarlo por causa de los exámenes; Un "simbombazo" de Chus que para Bada muy bien.

En este primer hall-time, el juego lo llevaron parejo por ambas partes; y al pasar los 30 minutos reglamentarios, el referee ordena descanso.

A las 4.35 reaparecen los 22 jugadores.

Hacen el saque los "internacionales" y la primera arrancada no la convierten en goal por pura casualidad.

En este segundo tiempo el Templete está jugando maravillosamente; un juego de alta escuela, que pone en alto el nombre del "viejo" Gorrín. Llevan 12 minutos de juego cuando el árbitro ordena la expulsión de Santana, éste no quiere hacerlo y Gorrín lo hace ir a la fuerza.

Santana le dice a Gorrín que no sabe jugar; y éste demostrándole que el "viejo" pierde las fuerzas y no las mañas a los dos minutos de la expulsión manda un fuerte "cañonazo" que hace besar las "mallas" que guarda Bada.

Los chicos del Europa se crecen, pero a los dominios de Rodríguez solo una vez llegan ya que el "célebre" "Pata-Hierro" saca todo lo que se le presenta.

Olivares se cambia para su puesto que el centro-medio y a los pocos minutos se interna en la línea contraria pasa un chut cruzado a Gorrín y éste la coloca en la red de un fuerte punterazo y es el segundo y último goal para los "internacionales".

Los "europeos" se caen en juego y solo se están defendiendo; la defensa es la que mejor está jugando.

La línea de medios "internacional" no deja pasar a la "adelante" del Europa ni una sola vez más.

Los "backs" del Templete están en el medio del campo; y solo una vez hemos visto la intervención directa de Rodríguez.

Y a las 5.5 Norberto da la señal de retirada haciéndola por la puerta grande el Templete con un 2x0 a su favor. El Templete jugó colosalmente, como pocas veces lo hemos visto, el único que no dió, como tiene jugado otras veces fué Chus, pero por causa que exponemos anteriormente. El D. Europa cumplió bien; pero la línea de ataque se desconcertó, al encontrar tan fuerte resistencia; volvemos a repetir lo del primer día a las huestes del amigo y Teniente Núñez: ¡hay que considerarlos!

EL SANTANDER LE METE EL HIERRO AL VICTORIA 3 GOALS A 1

Salen al verde césped (hoy se puede decir así, porque aumentó la hierba) los equipos siguientes:

Santander (3): Contreras, Olivares, Ortega, Chule, Aldama, Ballester, Delfín, Cuartas, Emilio, Eguzquiza y Blanco.

Victoria (1): Arredondo, García, Salgueiro, Adolfo, Solís, Fernández, Acevedo, Araujo, Blanco, Muñoz y Castro.

Son las 5.10 cuando los capitanes y el árbitro se reunen en el centro del campo echan la moneda al aire y escogen la portería lejana los del Victoria.

Los "montañeses" hacen el saque pero enseguida pierden la pelota y el "goalkeeper" del Santander es el primero que despeja y lo hace bien.

El referee le silva tres castigos seguidos al Victoria que no traen que decir.

A los 5 minutos de juego, hace su presentación en el campo la encantadora Amparito, madrina del Santander, con la autora de sus días. Y cinco minutos más tarde empieza una lloviznita floja y siguen jugando; pero a las 5.30 se descarga el fortísimo aguacero, que tienen que suspender el "match" por diez minutos; vuelven al terreno los equipiers y el referee pero la lluvia sigue y el campo está echo un lodazal.

Adolfo saca un goal de un cabezazo fenomenal; ¡como le quedaría la "chocha"! porque la pelota pesaba un quintal.

A las 5.45 un fuerte chutazo de Bermejo que coloca en la red del Victoria. Y cinco minutos más y Norberto pita descanso.

Cuando hacen el descanso, tratan de suspender el partido pero el Victoria no quiere.

La "regadera" sigue, a las 6 hacen el saque los "rojos". Y a los dos minutos de juego del este segundo tiempo Emilio coloca la pelota en las "mallas" que guarda Arredondo y éste queda por unos minutos quejándose del... aire que le sacaron. Esto está siendo una reproducción de la fotografía que salió en "La Política Cómica"; el juego es "acuático" y los 22 jugadores hacen alarde de conocimiento de este juego; el referee también, pero lo hace, el hombre, sin paraguas; ¡que catarro!

A las 6.15 de una escapada "montañesa" surge el tercer goal para éstos, obra de Egusquiza. Y cuando faltan cinco minutos para el final Acevedo coloca el goal de la honrilla. Y termina la tarde balompédica con unas copitas de ron que sirvieron para no acatarrarse; y una "guagua" nos va a buscar porque la lluvia sigue.

CHUTAZO.

DE LA LIGA AMATEUR DE FOOT BALL

El Cuban Telephone gana por forfeit, al no presentarse el D. Bulnes.—El Maza-Caso y Mercado quedan empatados a un goal. El desafío entre el D. Fraga y Dependiente se suspende después de haber jugado el primer tiempo

A la una y media, hora de dar comienzo el partido entre el D. Bulnes y C. Telephone, no se encuentra en el campo más que este último, el cual gana el partido por forfeit.

A las tres, el señor encargado del "pito", que lo es el entusiasta A. García, llama a los "únicos" y "papeleros" y en presencia de ellos sortea el terreno, y seguidamente se alinean de la siguiente forma:

MERCADO (1) E. García, M. Galiano, C. Cuervo, A. Cortiñas, F. Hidalgo, C. Villanueva, F. Heres, J. López, A. Alvarez, C. Zenizas, J. Cabezas.

MAZA-CASO (1) J. Teja, E. Viña, A. Blanco, L. Alonso, H. M. Beguisch, L. Buznego, M. Buján, S. Rodríguez, M. Troncoso, L. Cabezas, J. R. González.

A las tres y cinco arranca el Mercado y llegan hasta la misma portería contraria, hallándose Zenizas solo delante del portero, fallando el chut.

Sigue el Mercado con furia y consecuencia de ésta son los dos corners que se tiran casi seguidos, pero no hay delanteros que rematen en el Mercado.

Este es el que lleva la voz cantante por ahora, pues los medios juegan mucho, pero sin embargo los delanteros, ¿los delanteros¿ no los vemos por ningún lado.

El Maza-Caso se escapa y... total "na", a las nubes manda su delantero centro el balón.

No vemos nada de particular: lo único que el Mercado está perdiendo terreno poco a poco y que su "maquinita" está fallando.

A las tres y treinta se tira un penalty contra el Maza-Caso, por zancadilla a Hidalgo, y Zenizas quiere convertir el poste en lo mismo que su apellido.

Estiradas feroces de pelos y muchas maldiciones siguieron a esto.

Anotamos varios chuts del Mercado, pero todos por fuera.

Hay otro corner a favor del Mercado, pero que "na", lo dicho; no hay remetadores en el Mercado.

Por fin, después de mucho bregar podemos anotar un goal. Fué obra de A. Alvarez, al rematar un centro del extremo derecha. (Mercado 1).

Y termina el primer tiempo. Las notas que tomamos en este tiempo de la impresión que nos produjo, dicen lo siguiente: Primer tiempo, "soso". Dominó más el Mercado. Línea delantera de éste no se entiende. La del Maza-Caso da más sensación de juego.

El segundo tiempo fué algo mejor que el primero, pues el Mercado después que le empataron, jugó con codicia, haciendo trabajar los medios de éste a la línea delantera; pero ésta carece en todo de chut. El Maza-Caso se defendió bien y logró empatar un partido que todos creíamos qeu lo perdería.

Comienza el segundo tiempo a las cuatro y cinco y domina de seguida el Mercado.

Un golpe franco de la misma línea de penalty del Mercado, que va fuera. La línea de medios de los "únicos" está jugando mucho y sobre todos, sobresale el Vizcaíno.

La defensa del Maza-Caso se luce sacando pelotas imposibles.

Hay un golpe franco contra los "únicos" y lo tiran sobre la puerta, entrando codicioso al remate Rodríguez, logrando introducir la bola en la casilla. Primer y único goal del Maza-Caso.

De salida el Mercado se va sobre la puerta contraria y no anota por intervención del portero que despeja apurado.

Los "delanteros" de los únicos juegan con entusiasmo y codicia, para deshacer el empate, pero no se entienden y todos sus avances son embarullados.

Se tiran dos cornes contra el Maza-Caso, sin consecuencias graves para éste.

La defensa de los "papeleros" se remultiplica ante el dominio de los blanquirrojos.

A poco el pitazo del referee dando fin al encuentro.

Felicitamos al árbitro por su actuación, pues lo hizo muy bien.

El último encuentro está a cargo del D. Fraga y C. de Dependientes, y el señor del "pitico" lo es el "gordito" Casielles I.

Moneda al aire y toca escoger al Fraga, sacando el Dependientes.

FRAGA: J. Martínez, Enrique Meré, M. Alvarez, J. Rodríguez, A. Alperi, F. Navarro, J. Durán, E. Casielles, Eduardo González, J. Vallina, J. Blanco.

Dependientes: A. Echevarría, C. López, E. Acuña, F. Pérez, A. Baños, M. Manteiga, M. García, O. Fuentes, A. Domínguez, M. Vázquez J. Arrondo.

A las cinco y veinte saca Dependientes, y desde el primer momento se impone el Fraga, pues su equipo es más potente y acomete con mas furia.

En este dominio, Casielles II, que viene con ganas de jugar y "mojar", acomete con gran ahinco a la puerta, pero el portero del Dependientes que también viene con ganas de no dejar "mojar", saca una pelota con una estirada y la manda a corner, esto no trae nada de particular.

El dominio del Fraga es ya "embotellamiento" y da ocasión a que la defensa y puerta nos den a conocer lo mucho que juegan.

Anotamos como la mejor jugada de la tarde, un bonito pase de Casielles II a Julio y un botepronto de éste soberbio que "lamiendo" el poste. Buena jugada.

El tiempo se está poniendo como para salir "tumbando".

El portero saca en una estirada un chut de Casielles II que parecía un goal.

El Fraga quiere anotar y lo trabaja bien.

Casielles II y Julio se lucen con buenas combinaciones, pero la defensa de los "detallistas" se multiplica.

El agua dice aquí estoy y hay los consiguientes corre-corres.

Siguen jugando los muchachos (se necesita valor) y vemos desde lejos que se castiga con un penalty a los "detallistas", el cual lo tira Ordóñez y sale fuera. Maldita sea, dice al lado nuestro un "fraguista".

Se sigue jugando (hasta cuándo, "Gordito") y hay otro penalty contra el Dependientes. Tirado éste por Ordóñez, lo para el portero, no pudiendo bloquear la pelota, rematándolo el mismo Ordóñez a las "mallas" y con la misma toca el final del primer tiempo el "gaitero" que luego resulta ser el final del encuentro.

Ya era hora; si siguen un poco más, hay que ir en bote a buscar a los jugadores.

El árbitro, después de esperar un rato, suspende el partido, y a la hora de firmar el acta, no se encuentra al capitán de Dependientes. ¿Se habrá ahogado?

Nos disponemos a "corrernos" por donde podamos, y en ese momento llega jadeante un señor federativo y gran "pasionista" del Fraga, preguntando qué "pachó". Se le informa que se suspendió el partido, y nos contesta: ¿cómo supender? ¡Pero hombre, ¿tendrá agallas? En esto una pequeña indicación de un presidente y delegado de un club, bastó para que se cambiara de maneras y cesara de preguntarnos, dejándonos marchar acompañados del "chaparrón" que estaba cayendo ¡Si le digo a usted que ocurre cada cosa!

Ballarin.

Susana no Podrá Jugar con Helen

Lo impide la Federación Francesa de Lawn Tennis

PARIS, Julio 9. UP.—El presidente Canet, de la Federación Francesa de Lawn Tennis, dijo hoy que se negaría a permitir que se celebrara en esta el match entre Wills y Lenglen. Las reglas francesas prohiben que una amateur juegue con una profesional y fueron redactadas cuando Mlle. Lenglen se unió a la trouppe profesional de C. C. Pyle.

LO QUE DICE EL PADRE DE SUSANA

NIZA, Francia, Julio 9. UP. Comentando la noticia que se ha publicado referente a que Helen Wills declaró estar dispuesta a jugar un match de tennis de desquite con Suzanne Lenglen, en el caso de que pudiera prepararse bajo los auspicios de la Asociación Americana de Lawn Tennis, el padre de Mlle Lenglen dijo que Suzzane ganó fácilmente la última vez y que no veía ninguna razón por la cual no quisiera aceptar ese match.

Mlle. Lenglen se encuentra ahora viajando por Alemania y su padre no conoce su paradero exacto.

YA SE HAN VENDIDO POR VALOR DE $62,400 LOS TICKETS PARA EL DIA 26

NUEVA YORK, Julio 9. UP.—Gene Tunney había comprado más de 400 tickets con un costo de $16.040 para el campeonato de peso completo que se celebrará en el Yankee Stadium el 26 de Julio, entre él y Tom Heeney. Tex Rickard informó hoy que la venta de Tickets excede ya de la suma de $62.400.

Con Una Regata Más Terminan los Star Class el Campeonato

Estando empatados a once puntos Gavilán II y Aurrerá IV, se decidirá en la regata del día 22

Muy reñidas están resultando este año las competencias de yates de vela que en opción al Campeonato de la Flota de la Habana se vienen celebrando por los tres clubs poseedores de star class y de excelentes pilotos. Campeonato que está tocando a su fin, pues ya solo falta una regata para determinar entre Habana Yacht Club y Miramar Yacht Club quién ha de ser en definitiva el que logre el pennant de la actual temporada de 1928.

Gavilán II, de la flota de los lobos de la Playa de Marianao, se encuentra con once puntos empatado con el Aurrerá IV de la Caleta de la Leña. Los dos máximos pilotos se discutirán la supremacía de nuestro smares en la mañana del domingo 22 del actual mes de Julio, regata en la que se correrá la copa "Directiva" del Habana Yacht Club. Ese día Gorrín y Senita echarán el resto y se establecerá una vigilancia especial durante el recorrido para que ningún barco pueda ser obstruccionado por otro en forma deliberada, caso que como es de suponer nunca ocurre entre yachtsmen; pero ha de ser un requisito de vigilancia a satisfacción de todos.

Enriquito Gamba y "Guabela" Aixala han realizado los esfuerzos imaginables con el viejo Mabuya por lograr triunfos para el monograma blanco del V. T. C.; pero sin resultados apreciables. También los hermanos Alamilla con sus balandros han competido con idéntico éxito por las sedas vedadistas, siendo superados por el número y la calidad de barcos de sus oponentes, lo que no los ha desalentado para continuar compitiendo una y otra vez.

El próximo domingo 15 se correrá la Copa Directiva del H. Y. C.; quedan la Vice Comodoro en agosto 5 del H. Y. C.; la copa Mayarí en Agosto 11 (del V. T. C.); y la copa Rafael Posso, que así se llama el más entusiasta y acabado organizador de los deportes de agua que ha producido Cuba. Queda también por señalarle fecha para ser discutida la copa Comodoro del Miramar Yacht Club, el valioso trofeo donado por el Secretario de Obras Públicas y Comodoro insumergible de la Caleta.

GANO MONGO PEREZ

Mongo Pérez, el campeón nacional de hand ball, se apuntó ayer una hermosa victoria sobre Alberto Collado, campeón de los juniors, con score de 30 por 18. Mongo jugó mejor que en noches anteriores, logrando dominar a su rival en la última parte del partido.

Jorge Morales, de la Universidad, avanzó a los finales al vencer por la vía más cómoda, la del default, a su compañero de club, Luis Isern.

Mañana se efectuará un solo match, estando señalados para competir: Mongo Pérez, del Ferroviario y José Digón, de la Y. M. C. A.

Van Subiendo los Rojos del Cinci en la Liga Nacional

Ayer se anotaron su sexta victoria consecutiva derrotando a los Phillies 5 a 4

REDLAND FIELD, Cincinnati, julio 9. (UP).— Con la derrota que infligieron hoy a los Phillies con anotación de 5 a 4 los Reds no solamente extendieron su racha de victorias a seis consecutivas, sino que se encuentran a poquísima distancia del segundo lugar, que ocupan los Gigantes.

PHILADELPHIA.

	V.	C.	H.	O.	A.	E.
Southern cf	5	1	2	3	0	0
Thompson 2b	5	1	1	4	2	0
Hurst 1b	4	0	3	6	1	0
Leach rf	4	0	2	3	0	0
Whitney 3b	4	1	1	1	3	0
Deitrick lf	3	1	0	3	0	0
Sand ss	4	0	1	0	1	0
Davis c	4	0	2	4	1	0
Ferguson p	2	0	0	0	2	0
Walsh p	1	0	0	0	0	0
Lerian (1)	1	0	0	0	0	0
Totales:	37	4	12	24	10	0

(1) Lerian bateó por Walsh en el 9.

CINCINNATI.

	V.	C.	H.	O.	A.	E.
Callaghan lf	4	0	1	1	0	0
Critz 2b	4	0	0	1	4	0
Kelly 1b	4	1	2	9	0	0
Dressen 3b	3	1	1	0	1	0
Hargrave c	3	1	2	4	2	0
Walker rf	3	2	2	3	0	0
Allen cf	2	0	0	7	0	0
Ford ss	2	0	0	2	4	0
Kolp p	1	0	1	0	1	0
Totales	26	5	9	27	12	0

Philadelphia	010 100 200—	4.
Cincinnati	020 003 00x—	5.

Dobles: Southern, Hurst 2, Davis.
Triples: Walker.
Empujadores: Thompson 1, Leach 1, Davis 2, Walker 1, Allen 2, Kolp 2.
Sacrificios: Callaghan, Hargrave, Allen 2, Kolp.
Doble plays: Whitney, Thompson y Hurst; Dressen, Critz y Kelly.
Struck out: Ferguson 1. Kolp 2.
Bases por bolas: Ferguson 5; Walsh, 1; Kolp 1.
Pitcher perdedor: Ferguson.
Quedados en bases: Philadelphia 7; Cincinnati 8.
Tiempo: 1:47.
Umpires Klem y Mc Cormick.

SUMMER CASINO

RESULTADO DE LA FUNCION DE AYER

Primer partido a 25 tantos, Paco y Cubota, blancos, Basilio y Buendía, azules, ganaron los blancos.

Primera quiniela sencilla, Modesto, pagó a $5.80.

De combinación, Modesto y Guillermo, pagaron a $30.

Segundo partido a 30 tantos, Guillermo y Hugues, azules, Iturrino y Basauri, blancos, ganaron los azules.

Segunda quiniela sencilla, Segundo, pagó a $1.80.

De combinación, Segundo e Iturrino, pagaron a $22.

Tercer partido a 30 tantos, Rafael y Trecet, azules, Urízar y Mir, blancos, ganaron los azules.

PROGRAMA PARA ESTA NOCHE

Primer partido a 25 tantos, Severino y Cubota mayor, blancos, a sacar del cuadro 13 y medio, contra Basilio y Buendía menor, azules, a sacar del cuadro 14.

Primera quiniela sencilla y de combinación, Severino, Basilio, José Antonio, Cubota mayor, Paco menor y Buendía menor.

Segundo partido a 30 tantos, Pistón y Aníbal, blancos, a sacar del cuadro 14, contra Urízar y Basauri, azules, a sacar del cuadro 14 y medio.

Segunda quiniela sencilla y de combinación, Guillermo, Pascau, Hugues, Iturrino, Rafael y Mir.

Tercer partido a 30 tantos, Hernando y Mir, blancos, contra Iturrino y Segundo, azules, a sacar ambos del cuadro 14 y medio.

PERDIO EL LLINAS 11 X 5

El domingo pasado los muchachos que dirige Rentería se trasladaron al vecino pueblo de San Francisco de Paula, para jugar en esa con el team local y perdieron un juego que jamás deberían haber perdido, pues ambos pitchers estaban en caja, pero el cuadro blanquinegro cometió siete costosos errores y esto bastó para que los demás players se distinguieran en el uso de pifiar bolas.

El pitcher del team local mantuvo a los visitadores en no carrera, dos dits en cinco entradas, pero en el sexto obsequió a dos blanquinegros con libre tránsito y acto seguido anotaron dicdos jugadores al batear la tercera un tubey. Se distinguieron por el San Francisco los hermanos Mesas R. Coto y Hernández y por el Llinás, Alonso, Molina y Cabrera, por su fildeo. Los tres files y el catcher G. Díaz que fildeó horrores y sus tiros a las bases.

		C.	H.	E.
Llinás B. B. B.	000 002 210	5	7	7
S. Francisco.	102 203 21x	11	10	2

ROBERTI EMPATO CON GROSO

FILADELFIA, julio 9. UP. Roberto Roberti, el boxeador italiano aspirante al título de los heavies y Jack Gross, un peso completo que no ha sido derrotado aun en el ring, hicieron tablas esta noche en una pelea a diez rounds, en el Parque de Base Ball filadelfiano. Roberti pesaba 224 libras y Gross 202 y media.

Derrotó el Hispano al Centro Gallego con Score de 2 a 0

Polón, en su despedida, dió una demostración más de su fufirismo en el futbol

¡Hermosa noche! Noche consagrada, por los fanáticos del futbol, para rendirle homenaje de admiración y simpatía a ese gran equipier, cuyo paso por los campos del futbol cubano deja tantos y tan gratos recuerdos. Polón, al retornar a sus patrios lares, lleva en su corazón el recuerdo de ese homenaje de simpatía que, en una noche de estío tropical, recibió de la afición habanera, un tanto dispersada — por desgracia para el futbol — en estos últimos tiempos; pero que cuando llega el momento de testimoniar sus simpatías a uno de sus ídolos, sabe corresponder con todos sus entusiasmos.

Los primeros en testimoniar esas simpatías que cuenta Polón, fueron los equipiers del Bulnes y Fraga, equipos de la Liga Amateur, que se prestaron para este homenaje; los equipiers se reunieron en el centro del campo y sus cheers fueron para Polón.

Luego jugaron un partido arbitrado por Polón. ¡Qué partido el que dieron estos muchachos! ¡Vaya manera de jugar! Con un gran entusiasmo, se sucedieron jugadas tras de jugadas, todas a cual más interesantes. Lástima no poder contar con espacio para comentarlo cual se merecieron. Los equipos terminaron empatados a cero.

Estos dos equipos habían jugado ayer. El Bulnes jugó en Cárdenas y contaba con algunos jugadores lesionados, entre ellos se encontraba Herrero, que es uno de los mejores.

El segundo partido estaba a cargo del Tenerife y el Deportivo Luyanó. Empezó jugándose con mucho entusiasmo. A la mitad del primer tiempo, los isleños anotan un bonito goal, que fué centrado por Mayato y rematado por Periquín.

En este tiempo, un jugador del Luyanó, tuvo que salir del campo, al lesionarse en un brazo. Y este jugador, al querer ser repuesto por un reserva, los del Tenerife se negaron a ello, ¿miedo?

En el segundo tiempo, los del Luyanó, parecían tener el empate en los primeros momentos; pero en uno de los ataques de los isleños, Castillo anota el segundo goal, al rematar un pase de Mayato.

Pero los del Luyanó no se desanimaron y poco después Vizcaya, después de haber hecho más buenas jugadas, anota un estupendo tanto.

Y luego de haber demostrado, que el Tenerife, para pasar a primera, tiene que demostrar más superioridad, el partido terminó 2 x 1 a favor de los isleños.

Centro Gallego - Hispano. — ¡Polón! ¡Polón! ¡Polón...! Así fué como gritó el público desde el principio del juego hasta terminar. Y Polón echó el alma ayer noche, parecía que este muchacho quería dejar su corazón en el Stadium de los tigres. Se multiplicó de tal manera, que en donde quiera lo veíamos.

Y helo aquí, Polón — ¡siempre Polón! manda un centro colosal, y Nando le mete la cabeza, batiendo las mallas que defendía Chaira.

Y el primer tiempo terminó con la anotación 1 x 0 a favor del Hispano.

En el segundo half los gallegos usaron algo del juego duro; pero los tigres se defendieron bien y atacaron con entusiasmo.

Y vino el segundo goal. ¡Tomás! (¿El sustituto de Polón?) hace una jugada maestra, le pasa a Nando, éste a Amantegui, quien sólo con tocar la pelota, ésta va a besar la red.

Y terminó el partido con la victoria de los tigres 2 x 0.

Los equipos alinearon así:

Hispano: Lamas, Urbano, B. Rosello, Víctor, Alpiscueta, R. Miguel, Tomás, Nando, Amantegui, Polón, Becerra.

C. Gallego: Chaira, Natalio, Abella, Bardón, Rey, Agustín, Aniceto, Cespón, Tapia, Rodríguez, Naya.

TOMMY LOUGHRAN CAMBIO SU CAMPO DE ENTRENAMIENTO AL LAGO DE HARVEY

WILKESBARRE, Julio 9. UP.—El promotor Morgan Bird anunció hoy que espera que exceda de $100.000 los ingresos del bout de peso ligero completo entre Tommy Loughran y Pete Latzo, anunciado para el 16 de este mes. Loughran ha trasladado su campamento al lago de Harvey, cerca de esta ciudad, para completar su entrenamiento.

CHARLEY PADDOCK SERA UNO DE LOS QUE INTEGRARAN EL TEAM DE LOS EE. UNIDOS

NUEVA YORK, Julio 9. UP.—Charley Paddock ha sido exonerado de la acusación de profesionalismo que se había lanzado contra él, y será uno de los miembros del team olímpico de los Estados Unidos, según anunció hoy Daniel Ferris, secretario del Comité de Inscripción de la Unión Atlética Amateur.

LOS DIEZ PRIMEROS BATEADORES DE LAS GRANDES LIGAS

Liga Nacional

	J.	V.	C.	H.	Av
Hornsby, Bos	70	246	54	100	407
Grantham, Pitt	57	192	38	71	370
Herman, Bro.	62	227	30	83	366
P. Waner, Pitts	75	297	61	108	364
Bottomley, S. L	78	299	74	106	355

Leader el año pasado en igual día: arris, Pittsburgh, 387.

Liga Americana

	J.	V.	C.	H.	Av
Goslin, Was.	63	193	36	79	409
Gehrig, N. Y.	78	289	81	107	370
Lazzeri, N. Y.	71	266	49	96	361
Simmons, Fila	45	167	27	60	359
Foxx, Fila	48	145	29	51	352

Leader el año pasado en igual día: Gehrig, New York, 328.

666

Es una prescripción para CATARROS, GRIPPE, FLU, DENGUE, FIEBRE BILIOSA y MALARIA

Mata los gérmenes.

M.E.C.D. 2016

Pepe Barrientos, el Relámpago Caribe, Nos Explica en Breve Carta el Porqué de sus Débiles Tiempos en sus Ultimas Carreras

Tópicos Futbolísticos

A cargo de PETER

NOTAS DEL FOOTBALL URUGUAYO

No resistiéndose a la atracción poderosa del mar, se recostó sobre la costa para dormir al sol por las tardes, para sufrir los temporales del sur en los crudos inviernos, para gozar del espectáculo siempre animado, dejando vagar su mirada sobre la superficie ondulada de las aguas que auturan el aire con su reconfortante salitre. Recogido en su arrabal de casitas de un solo piso, Palermo mira con secreto odido la nueva edificación que, como una intrusa, se va ubicando en su seño y haciendo desaparecer con su presencia, tipos y costumbres tradicionales. Desprecia el barrio la avenida de tráfico intenso que carece de historia, que sólo puede contar de su vida hechos vulgares, y le opone su fecunda historia y le cita con orgullo la canchita chica del Terraplén, los esclavos del Nianza, y defiende la caída de Central recordando performances inolvidables.

Palermo tiene su tradición de guerrillas y pedreas, de tamboriles, de guapos que gastaron golillas blancas, heridas por claveles rojos. No le avergüenza su pasado porque el tiempo lo ha purificado y los matones de antes se han convertido en personajes legendarios.

"... Y CENTRAL BAJO A INTERMEDIA ..."

Imagino la escena. Reunidos en el cafetín de Caballero, algunos jóvenes escuchan de labios trémulos el relato de hazañas de otros tiempos que cuenta un viejo aferrado a su pasado. Entre sorbo y sorbo de rubia caña con que pretende ahogar un sollozo persistente que siente dentro del pecho y que tuvo su origen cuando Central bajó a intermedia. La canchita chica, en cuyo suelo quedaron para siempre grabadas en recuerdos las filigranas que con el globo dibujaron chacks como Delgado, Andrade y otros; el histórico Terraplén teatro de guerrillas, los fields de primera en donde el team del barrio defendió los colores representativos del lugar, los Esclavos del Nianza con su música de tamboriles y sus canciones, constituyen los teams del narrador que, invariablemente termina siempre uno de ellos con el obligado estribillo: "... y Central bajó a intermedia"... Le parece imposible; mira a sus jóvenes interlocutores y se extraña de la resignación. ¿Cómo? ¿Es posible que no lloren la caída del representante del barrio? ¿Es que no aman la tradición o están hechos a las fluctuaciones de la vida moderna? ¡Ah, si hubieran conocido sus tiempos!...

Sólo unos pocos viejos en cuyos rostros y cabezas ha quedado alguna cicatriz, algún recuerdo de remota guerrilla, comprenden todo el dolor de esa caída. Hoy que la tradición de un barrio se defiende dribleando en las canchas de football, hoy que sólo en los fields se puede hacer alarde de guapeza defendiendo el arco y amenazando al contrario con combinaciones y shots, ya no tiene Palermo su representante en primera. ¡Si parece imposible! Y el narrador agota el último sorbo de caña.

DESPUES DE VEINTE AÑOS

Todo una vida. ¿Cuántas generaciones de jugadores han pasado por las filas de Central en tanto tiempo? El él más porque bastaba con llegar a chack para que despertara la codicia de los teams fuertes, los que elaboraron parte de su gloria en perjuicio de la gloria ajena. Desde los tiempos de Caballero hasta los de Bartibás, Central ha brindado al foot ball uruguayo muchos jugadores que después lucieron la clásica celeste. Se formaban en el Terraplén, en la canchita chica, en todos los terrenos baldíos, muchos de los cuales hoy no existen, eran aquellos muchachos de las "murallas" que saltaban de roca en roca, que recorrían las aguas con sus típicas braceadas, que no erraban la picada del pejerrey y lo traían con la colita patinando en el agua para evidenciar clase de pescador a la caña.

Y después se iban para otros clubs, mientras Central quedaba siempre en los últimos puestos, guapeando para mantenerse en la división privilegiada. Y luchó durante veinte largos años, para bajar a intermedia, resistiéndose, provocando un llanto persistente en muchos palermistas que cerraran sus relatos con la frase que resume su infinita pena: "... y Central bajó a intermedia"...

TAMBIEN REFORMERS

Su viejo rival de otros tiempos, hace algunos años que también se fué... ¿Del todo? ¡No! Todavía vive en los recuerdos, todavía ha de existir aquel rancho de la playa Santa Ana, en el que, jugadores ya retirados se juntaban por las tardes para evocar matches memorables, mientras el cimarrón corría de mano en mano.

Era Reformes el rival de Central, rivalidad motivada por una razón de vecindad. Durante algunos años lucharon en las canchas, correspondiendo la victoria a Reformese la mayoría de las veces; pero un día descendió y el match tradicional dejó de efectuarse. Esa caída fué un aviso para el rival que ahora le ha seguido. Pero si perduran los recuerdos del team de Papariello, los de Central también han de defenderse contra el poder del tiempo. No sólo en el cafetín de Caballero será el tema de conversaciones futuras; en la costa, en los ranchos de las patotas, palermistas, será evocado el club de uno de los barrios más tradicionales de Montevideo.

SU FUNDACION

En el año 1905 se clasificó campeón de la copa Aldman en la Liga del mismo nombre. Tres años más tarde ingresó a la Liga Uruguaya de Football, logrando clasificarse campeón de la segunda, triunfo que le valió el ascenso a primera. He aquí el primer team que defendió sus colores y que, con pequeñas modificaciones, lo representó en primera en 1908: Arduino; Caballero y Ricci; Vázquez, Montrasio y Razetti; Erias, Bugallo, Laserre; Méndez y Truco. Y fueron socios fundadores: Modesto Veira, Alberto Caballero; José Paladino, Adolfo y Domingo Belloni, y otros que se han perdido en el archivo de mis recuerdos.

Entre los jugadores más destacados que militaron en sus filas, se cuentan a Delgado Otero, Balmelli, el malogrado Medina, Hegui, Creco, Retta, Miramontes Freitas, Olivera, García, Forasso, Cabrerita, Feula, Broncini, Fernández, Fraga y algunos otros. De los citados, muchos fueron internacionales de renombre.

SU ACTUACION

Fué siempre discreta.

Team que nunca contó con el apoyo de las grandes masas partidarias, y hasta sufriendo cierta ingratitud en su mismo barrio, debió luchar durante toda su vida para mantener la posición que ha perdido al finalizar la temporada anterior. Enormes deserciones de elementos valiosos, lo colocaron en infinidad de oportunidades al borde del descenso, salvándose por puro corazón en las apuradas. Ha dado sorpresas a los más poderosos y caído frente a teams inferiores en muchas ocasiones. Sólo en una oportunidad estuvo a punto de conquistar el campeonato uruguayo, y fué en el año 1914. Pero su "mala sombra", el Reformers, que siempre le obstruía el paso, le venció en los dos partidos oficiales restándole los puntos con los cuales Central habría podido grabar su nombre en el trofeo que más tarde conquistó en propiedad Nacional. Siempre oscilando, siempre entre alegrías, penas y esperanzas, el team de Palermo siguió su ruta, escoltando a los más y aventajando a los menos. Tres años después de haber producido la mejor performance de su historia, debió defender el puesto en primera en una final contra Defensor. Allí se defendió. Se defendió como un león y venció al representante de Punta Carretas.

Fué su vida una constante lucha por la conservación del puesto. Comprendió Central desde los primeros momentos, que no contaría con el estimulante apoyo de las multitudes. Concentrado en su barrio, se limitó a alimentar esa llamita de esperanza y de amor que infundía ánimos, que tenía algo del fogón hogareño. Veía con dolor las deserciones que provocaban en sus filas otros clubs más poderosos, y continuaba de esa llamita que no debe apagarse aún, que desde la división intermedia ha de seguir alimentando las esperanzas de volver algún día al puesto antes ocupado.

¿VOLVERA?

Reconozco que la empresa es difícil. El ejemplo que ha dado Colón al volver nuevamente a primera, debe servir de estímulo a los muchachos de Central. ¿Por qué no confiar? Si como dice Dumas en una de esas novelas que leímos con inefable fruición en plena adolescencia, el mundo se resume en dos palabras: confiar y esperar, ellas pueden servir de norte a quienes en estos momentos sueñan con un pasado de luchas y de afanes, de memorables jornadas, mientras en la actualidad se realizan otras no tan trascendentales, pero que pueden servir de peldaños. Acaso también alguna conyuntura favorable permita cristalizar los anhelos del momento.

Amigo Daquó, fundador y alma mater de Central, Sabe usted que soy de Guruyú, que conozco la puntería de aquella muchachada que guerrilleó con valentía en el Teraplén, cuando desde mi barrio, tradicional adversario del suyo, íbamos a hacerle una de nuestras frecuentes "visitas"; pero sabe que mi odio de entonces se convirtió en amor más tarde cuando supe valorar los recuerdos de mis mejores años.

En estos momentos triste para su querido club, uno mi esperanza a la suya. No se me oculta lo difícil de la jornada que se emprende, más comprendo que los amigos se han hecho para las apuradas. Anhelo y espero como ustedes. Y si nuestros anhelos no se cumplieran, siempre quedarán los recuerdos para solazar el espíritu en horas venideras. Además todavía salen los Esclavos del Nianza, los que en la música de sus tamboriles cantan las hazañas de Central. Todavía Palermo posee este baluarte, y si un día los estandartes llenos de medallas se apolillaran en algún rincón ignorado y los tamboriles apagaran sus ecos, todavía, aun entonces, Central no habría muerto: quedan siempre los recuerdos. Ya veo: cierro los ojos y aun veo a mi River Plate vencer a Peñarol en la final de 1914.

Erre ELE.

"Estoy practicando algo que me ha indicado Mr. Machugh,—dice Pepe,—y creo que eso me beneficiará más que ganar estas pruebas de práctica".—Nuestro máximo sprinter se encuentra en muy buenas condiciones físicas y tiene la firme esperanza de representarnos dignamente en las Olimpíadas

(Por PEDRO GALIANA)

Desde Boston, Massachussetts, donde realizó sus últimos "tryouts" oficiales, me escribe una interesantísima carta nuestro famoso Pepe Barrientos, el formidable "Relámpago Caribe" o el "Dynamite Cuban" como le dicen en el New York Times. En ella Pepe me relata ampliamente el por qué de su débil demostración en la carrera que celebró el pasado 4 de julio, en la que finalizó segundo, después de conceder algunas yardas de ventaja a otros sprinters de menor categoría.

Sin poner discupas tontas, Pepe explica claramente la dificultad que atravesó para alcanzar el triunfo, y como se trata de algo que le ayudará después a realizar mejor demostración en las Olimpiadas, que es donde nos interesa que lo haga bien, tenemos que convenir que hizo perfectamente en arrancar lentamente, casi en fallo, si con ello corregía cierto defecto que le descubrió Mr. Louis Machugh, una verdadera autoridad en cuestión de arrancadas, que será probablemente el starter oficial de las Olimpiadas, como lo es actualmente en todas las competencias importantes de pista que se efectúan en la parte oriental de los Estados Unidos.

Dice Pepe, en la carta que nos envía con fecha de julio 5, o sea un día después de las pruebas celebradas el día de la Independencia en la ciudad de Boston:

"Ayer realicé posiblemente mi última competencia preparatoria para las Olimpiadas, y aunque no gané, quedé bastante satisfecho de mis condiciones, que poco a poco, se van aproximando a la forma que tenía en las competencias de la Habana. Sin duda alguna he adquirido una gran cantidad de fuerza para realizar mis strides. Ya puedo correr dos heats seguidos y sentirme fuerte. Algo que antes no podía conseguir".

"Ayer me tocó conceder un handicap de seis yardas, a corredores que no estaban muy considerados aquí, y como sucede siempre en estas carreras de handicap, ganó uno de los que tenía mayor ventaja. Yo quedé segundo y hubiera podido ganar si no me hubiera tardado mucho en realizar mi arrancada.

"Estoy practicando una cosa que me ha recomendado Mr. Machugh, el probable starter de las Olimpiadas, y si logro perfeccionarme, creo que aumentaré mas mi velocidad en los finales. Se trata de respirar fuertemente, en el "get set", para correr después la distancia sin tener que respirar".

"En la carrera de ayer me puse a ensayar eso en la arrancada y como resultado, salí mal, dando una ventaja muy considerable a mis contrarios que después, a pesar de mis esfuerzos, no logré borrar. Pero, salí contento de la competencia, porque lo principal era practicar esa respiración fuerte en la salida y todo me salió bien. Tardé mucho en salir, pero mi final, fué de los fuertes y tengo la seguridad de que hubiera ganado si no me duermo tanto en mi "acto de respiración".

"Empleé un tiempo malo. Diez y un quinto segundos en cien yardas, pero, sin que esto sea una disculpa, te aseguro que había mucho aire en contra y se hacía bastante difícil correr con libertad. El otro corredor que salió conmigo sin ventaja, fué Charles Finn, un atleta del Boston College, y quedó en tercer lugar. Le gané por una yarda".

"Kendrigan está muy satisfecho de mis adelantos. Todos sus amigos y distintos coachs de categoría que fueron a verme correr lo felicitaron, y le dijeron muchas cosas buenas de mi forma. Solo se lamentaron de que yo no fuera más fuerte. (Me parece que desde mañana mismo me pongo hacer poleas).

"En la opinión de W. Duffey, que en su tiempo fué campeón mundial de las cien yardas, y que siempre ha estado relacionado con estos asuntos de track y field, yo debo correr también los 200 metros, pues según él, tengo el tipo y las condiciones necesarias para hacer un buen papel en esa distancia. Como mi training viene bien para las dos carreras, es muy posible que corra los 100 y 200 metros en las Olimpiadas".

"En estos días que me quedan voy a practicar flojo, y cuando regrese a New York me dedicaré a perfeccionarme en la arrancada. Me ayudará, como supongo sabes, Mr. Machugh, que se ha brindado muy finamente para ponerme en condiciones. Por lo que se ve, los americanos han simpatizado mucho conmigo. Les hace mucha gracia que yo solo represente el team Olímpico de Cuba".

"Estoy perfectamente de salud. He aumentado cerca de ocho libras, que me vienen muy bien, y me siento bastante fuerte. Yo creo que si logro sostenerme en estas condiciones, estaré en disposición de hacer mi mejor esfuerzo en las Olimpiadas".

Después Pepe nos habla de los corredores americanos, nos dice mucho de las prácticas que efectúan, y termina interesándose por el estado de nuestra contienda de baseball y por el resultado de las regatas de novicios.

"Creo que no podré saber nada de eso hasta que llegue a Holanda" —nos dice.

ESPERANZA

Como ven nuestros lectores, nuestro querido compatriota se encuentra muy entusiasmado y parece dispuesto a cuidarse como gallo fino en víspera de pelea para representarnos dignamente en las grandes justas de Amsterdam.

Pepe no ha corrido hasta ahora como lo hacía en la Habana. Ha ocupado buenos puestos en las competencias y recientemente fué vencido por media yarda por el veloz McAllister, que ha sido designado detrás del "papá" de Charles Paddock, Frankie Wykoff, para representar a Uncle Sam en las carreras de velocidad. Pero sus tiempos no han sido todavía muy satisfactorios, y yo, que fuí junto con mis queridos compañeros Sergio Varona y Fernando del Castillo y con el sonriente Pablo Carol, time keeper en las últimas competencias nacionales puedo garantizar que nuestros relojes, funcionando perfectamente, después de haber sido comprobados con anterioridad a las carreras, le cronometraron 10.1'5 segundos en la justa de cien metros.

La dificultad que encuentra Pepe en sus salidas es un mal que padecerán todos los corredores cubanos, si nuestros starters no copian rápidamente el sistema de arrancada que se emplea en los Juegos Olímpicos. Aquí tenemos la costumbre de dar las dos voces: "On your mark, get set y seguidamente, sin esperar mucho, disparamos el tiro, ofreciendo una buena oportunidad a que los "ladrones de arrancada" entren en funciones. Yo no quiero decir con esto que los magníficos tiempos de Pepe cristalizaron después que robaba las salidas. Nada de eso. Pero es evidente, que con esas voces seguidas lo habíamos acostumbrado a salir con cierta rapidez, que ahora ha encontrado bastante restringida con el cambio de sistema.

Bien decía Pepe hace poco, en una carta que escribió a Sergio Varona, que en los Estados Unidos, entre el "get set" y el disparo, mediaba un tiempo tan grande, que los corredores tenían tiempo de tomar un vaso de agua y volver a la línea de arrancada. Pepe no estaba acostumbrado a esas salidas tan tardías, y claro está, su arrancada tuvo que sufrir, y como resultado, sus demostraciones, o más bien dicho, sus tiempos, han dejado bastante que desear.

Pero tenemos una esperanza grande. Pepe será ayudado en la práctica de sus salidas por un experto en la materia como Mr Machugh, y es posible que ello le ponga otra vez en su mejor forma; esa forma que le permitió igualar aquí en la Habana, en presencia de Mr. Hulbert, el presidente de la Unión Atlética Norteamericana, el record mundial de Charles Paddock en la carrera de cien yardas.

En estos últimos días, he notado que nuestros paisanos se han mostrado muy pesimistas sobre Barrientos, observando su demostración en las dos últimas pruebas que ha tenido. Algunos han llegado a temer un fracaso. Pero ya vemos como el mismo Pepe se encarga de explicarnos el por qué de esos aparentes fracasos, y debemos alegrarnos, por que eso indica que sus instructores conocen perfectamente su punto débil y lo están atacando a tiempo para que pueda presentarse en condiciones en las Olimpiadas.

Debemos esperar confiados. Pepe será sometido a una fuerte preparación, y mientras haga el viaje con los atletas americanos tendrá oportunidad de recibir y de observar la verdadera técnica del "how to sprint". El hará el viaje en compañía de la flor y nata del atletismo americano, al lado de fenómenos de la velocidad como Paddock, Wykoff, Mc Allister, Hussey, Scholtz, Bracey y otros,—algunos de los cuales saben ya como se las gasta el cubanito,—y con ellos aprenderá muchas cosas buenas, que posiblemente le ayudarán hacer un magnífico papel que es lo que por ahora deseamos, en las grandes justas olímpicas que se efectuarán en Amsterdam.

CHARLES PADDOCK, el famoso sprinter americano, en un tiempo rey de la velocidad, que ha ganado, después de mil apuros, un puesto en el team que representará a los Estados Unidos de América en las próximas Olimpiadas de Amsterdam.

LOS CUBANOS EN EL NORTE

Cómo trabajan nuestros compatriotas en la Southeastern League.—Cueto es el único que batea trescientos.—Rodríguez ha dado cuatro jonrones.—Buen record de Dibut, como pitcher

Véase a continuación el record de batting y pitching que sostienen los jugadores cubanos que están prestando sus servicios en los clubs de la Southeastern League:

	V.	C.	H.	Hr.	Sb.	Ave.
M. Cueto, Tampa	235	45	76	1	8	326
R. Quintana, Savannah	248	42	74	0	3	298
Rodríguez, Montgomery	274	32	79	4	6	289
Casares, Montgomery	113	27	32	0	10	283
Castro, Jacksonville	87	14	24	0	2	276
J. López, Savannah	181	48	89	3	13	271
Dibut, Jacksonville	32	3	8	0	0	250
R. Couto, Albany	149	23	34	0	0	228

RECORDS DE LOS PITCHERS

	J.	H.	Bb.	So.	G.	P.	Ave.
Pedro Dibut, Jacksonville	20	100	36	22	6	1	857
César Alvarez, Tampa	18	94	47	40	6	3	667

Dibut es el primer pitcher de la Liga.

Continúa en Pie el Gran Programa de Boxeo LLuvioso

Nada se ha alterado, a no ser la fecha para los matches que han de tener lugar en la A. Colón

Debido a la formidable lluvia que estuvo azotando nuestra pulcra Habana, durante el sábado y el domingo, los promotores de las peleas que estaban anunciadas, se han visto en la imperiosa necesidad de suspenderlas para el próximo sábado 14.

Por primera vez hemos visto que los fanáticos, no han querido que se les devolviera el dinero de las localidades que habían adquirido, fiados no solo de la corrección de los promotores, sino también por los deseos que tienen de presenciar este sensacional encuentro entre los dos mejores pugilistas light weight.

Posiblemente muy pocas veces ha habido tantos deseos de presenciar un encuentro, como en esta ocasión. Por donde quiera que pasaba uno, los comentarios eran de distintos tonos. Todo el mundo se hacía eco del punch de Cepero, del valor y la habilidad de Orbeta, y de lo necesaria que resultaba esta pelea para acabar de discernir cual de los dos era el mejor.

Los deseos de los fanáticos estuvieron a punto de ser satisfechos pero, la lluvia, ese implacable enemigo del boxeo, echó por tierra todos los planes, y en consecuencia, se hace necesario que el sábado 14, suban al ring para acabar de saberse cual de los dos pugilistas es el mejor.

Hasta ahora el programa no ha tenido alteración alguna, continúan anunciados los mismos pugilistas que originalmente se contrataron.

PROGRAMA

Primer preliminar a 6 rounds.
Alcibiades Ortega vs. Kid Lombardo.
Segundo Preliminar a 6 rounds.
Paquito Miró vs. Nicasio Varela.
Semi final a 8 rounds.
Santiago Esparraguera vs. Amador Carballido.
Primre star bout a 10 rounds.
Johnny Cruz vs. Pablo Blanco.
Segundo star bout a 10 rounds.
Anisio Orbeta vs. Juan Cepero.

PRECIOS:

Gradas	$ 1.20
Preferencia	2.40
Ring	3.60

Venta de localidades: Casa Amado, Galiano 21. Casa Tonilo, San Rafael 4. Cefé El Pueblo, Prado y Virtudes. Arena Colón, de 3 a 6. Teléfonos A-1020 y M-7663.

Nacionales Amateurs

El estado de los clubs de la Liga Nacional de Amateurs es el siguiente:

	G.	P.	E.	Ave.
Vedado Tennis	7	2	0	.778
Fortuna	7	2	0	.778
Atlético de Cuba	4	2	2	.667
Universidad	5	3	1	.625
Policía	4	4	0	.500
Ferroviario	3	6	0	.333
Cárdenas	2	7	0	.333
Habana Yacht	1	7	1	.125

PROXIMOS JUEGO

El sábado se efectuará en Marqueses Field, comenzando a las tres de la tarde, el desafío suspendido entre los Tigres del C. A. C. y los Toletaris de la Policía.

Y el domingo el programa de juegos es el siguiente.

EN MARQUESES FIELD

Un solo game. Universidad contra Policía, comenzando a las tres de la tarde.

EN EL STADIUM

En el primer turno, Atlético de Cuba contra Ferroviario, y después, a las cuatro y media, el importantísimo choque de Marqueses y Blanqui-negros, teams que se encuentran empatados en primer lugar.

EN CARDENAS

Comenzando a las dos, Habana Yacht Club contra el Deportivo.

Lo Novena de Tinti Molina Dividió los Honores de un Doble Header el Día Cuatro

Fué derrotada en el primer match, 11 por 3, pero después, con Martina en el box, se desquitaron.—El pitcher criollo permitió 4 hits.—Buen batting de Cando López

CLEVELAND, Julio 4. —(Por Correo). El Cleveland Tigers dividió esta tarde los honores de un doble header. Perdiendo en el segundo encuentro, 4 por 2, después de haber arrollado de una manera decisiva en el primer game, 11 por 3.

Los Cuban Stars de Molina, que fueron sus opositores, hicieron lo posible por impedir la derrota en el primer game, pero sus piechers fueron castigados con 5 hits, algunos de ellos de distinto metraje. En el segundo juego el pitcher Martina dejó a los Tigers en cuatro hits.

Yoyo Diaz pitcheó el primer encuentro por los Cubanos, pero se mostró sumamente débil. En los tres primeros innings permitió 4 carreras y desde entonces no pudo detener a sus contrarios.

Mayarí y Cando López batearon bien en el primer choque.

Los scores:

PRIMER JUEGO

TIGERS

	V.	H.	O.	A.
Sum'ers, rf.	4	1	1	1
Davis, 2b	5	2	2	6
Bobo, 1b	1	1	4	1
Goldie, 1b	2	1	8	0
Singer,	3	2	2	0
Duff, cf.	5	2	2	0
Milton, c.	3	1	3	0
Willet, ss.	4	0	1	4
Blanch'r, 3b	4	3	3	2
Curry, p.	4	2	1	3
xStevens	1	0	0	0
Totales	36	15	27	17

C. STARS

	V.	H.	O.	A.
Jiménez, 2b	3	0	1	2
Sierra, 1b	3	0	4	1
Correa. ss.	4	0	3	1
López, sf.	4	3	1	1
Entenza, c.	4	1	10	1
Montalvo, rf.	3	2	4	2
Alonso, lf.	4	0	1	0
Martínez, 3b	4	0	0	2
Díaz, p.	3	1	0	0
Totales	32	7	24	10

x Bateó por Bobo en el tercero.

Anotación por entradas

C: Tigers .. .. .. 103 100 33x—11
Cuban Stars .. .. 000 011 001— 3

SUMARIO

Carreras: Davis, Curry, Summenrs, 2, Davis 2, Blanchard, Montalvo, Sierra, Singer, Goldie, Milton, Duff, Entenza. Errores: Sierra, Correa. Two base hits: Entenza, Montalvo. Home run: Singer. Stolen bases: Goldie, Milton, Davis. Sacrifices: Singer 2, Bases on ball: por Curry 3, por Diaz 2. Struck outs: por Diaz 8, por Curry 2. Hit a los pitchers. Por Curry (Sierra) por Diaz (Goldie), Balk: Curry. Double play: Willet, Davis y Goldie. Umpires: Gamblee y Walker.

SEGUNDO JUEGO

C. STARS

	V.	H.	O.	A.
Jiménez, 2b	3	1	1	1
Sierra, 1b	3	1	8	0
Correa, ss.	3	2	2	1
López, cf	4	1	0	0
Entenza, c.	3	1	3	1
Montalvo, rf.	2	0	0	1
Alonso, lf.	3	0	3	0
Martinez, 3b.	3	0	3	1
Martina, p.	2	0	1	5
Diaz, p.	0	0	0	1
Totales	36	6	21	11

TIGERS

	V.	H.	O.	A.
Summers, lf.	2	0	2	0
Davis, 2b	3	0	1	2
Goldie, 1b.	1	0	6	0
Bobo, 1b.	1	0	1	0
Singer, rf.	2	1	1	1
Duff, cf.	3	1	0	0
Milton, c.	3	1	6	1
Blanchard, ss.	3	1	2	1
Willet, 3b	2	0	2	2
Williams, p.	1	0	0	0
Boggs, p.	0	0	0	2
Cox, p.	1	0	0	0
x Stevens	1	0	0	0
xx Curry	0	0	0	0
xxx Dixon	1	0	0	0
Totales	24	4	21	9

x Bateó por Blanchard en el 7º.
xx Bateó por Willet en el 7º.
xxx Bateó por Cox en el 7º.

Cuban Stars .. .. .. 002 200 0—4
C. Tigers .. .. 200 000 0—2

SUMARIO

Carreras: Summers, Davis, Jiménez 2, Sierra, Martina. Errores, Davis Two base hits: Correa 2, Sierra, Jiménez, Milton,. Stolen bases: Singer, Summeds, Milton. Sacrifice: Goldie, Sierra. Bases on balls: por Willias 1, por Boggs 2, por Martina 2, Struck outs: por Williams, por Boggs 1, por Martina 2, por Cox 4, por Diaz 1. Umpires: Gamblee y Walker.

Liga Intersocial

Los juegos anunciados por la Liga Inter-Social para el próximo domingo son.

EN VIBORA PARK

Por la mañana, el gran match de Teléfonos y Dependientes. Por la tarde, en el primer turno, Marianao contra San Carlos. Y después, Seguros Whitner contra Santos Suárez.

Vacan: Maristas y Vassallo.

Olivares Tuvo un Buen Día al Bat Contra el Ex Big League E. Yde

Al enfrentarse con el ex pitcher de los Piratas, el cubano disparó dos hits

Hace días, al enfrentarse los clubs Indianapolis y Louisville, los compañeros de Olivares y Merito Acosta sufrieron su derrota de costumbre, perdiendo el desafío con anotación de 7 por 5.

Emil Yde, el zurdo que perteneció a los Piratas, pitcheó brillantemente por el Indianapolis,—se mostró muy efectivo con hombres en las bases,—pero, eso no pudo impedir que nuestro compatriota Olivares le disparase par de hits en cuatro viajes que hizo al home plate.

Véase el score:

LOUISVILLE

	V.	H.	O.	A.	E.
Loftus, sf.	5	1	4	0	1
Sicking, 2b.	5	4	4	1	1
Ganzel, lf	2	1	2	0	0
Branom, 1b.	5	1	8	1	0
Thompson, c.	2	0	2	2	0
Funk, 3b.	4	1	0	2	0
Nachard, rf.	3	0	2	0	0
Rutherford, rf.	1	0	1	1	0
Olivares, ss.	4	2	4	2	1
De Berry, p.	1	0	0	1	0
SSommers, p.	1	0	0	4	0
x Shannon	1	1	0	0	0
xx Moss	0	0	0	0	0
Totales	36	11	27	14	3

INDIANAPOLIS

	V.	H.	O.	A.	E.
Matthews, cf.	5	1	2	0	0
Connolly, 2b.	5	1	5	3	0
Haney, 3b.	4	3	1	4	0
Russel, 1b.	4	2	8	0	0
Com'osky, rf.	4	1	1	0	0
Layne, lf.	4	1	5	0	0
Warstier, ss.	4	3	2	4	1
Spencer, c.	4	2	3	2	0
Ide, p.	3	1	0	1	2
Totales	37	15	27	14	3

x Bateó por Sommers en el 9º
xx Bateó por Shanon en el 9º

Anotación por entradas
Anotación por entradas

Indianapolis .. .. .. 004 002 001—7
Louisville .. .. .. 100 001 021—5

SUMARIO.

Two base hits: Sicking 2, Ide Layne, Haney, Salen bases: Comorosky, Double plays: Warstier, Spencer, Honey y Conolly; Olivares a Sicking; Bases on ball: Ide 2, Sommenrs 1

LOS CUBAN STARS PIERDEN UN INTERESANTE JUEGO CON EL HILLDALE, 3 POR 2

El Jabao Ryan contuvo fácilmente a la batería cubana dejándola en seis hits

DARBY, Filadelfia, julio 4. (Por Correo). La potente novena de Eddie Boldens, el Hilldale, jugó esta tarde como nunca y logró contener la racha de victoria consecutiva de los Cuban Stars de Mr. Fernández, que se había extendido a siete juegos.

Bill Ryan, el jabao, pitcheó por los locales y dejó a los cubanos en seis hits. Triunfó con score de 3 por 2, aunque en realidad debió haber ganado con más fácil score. "Walla-Walla" Oms, outfielder de los Cubans, realizó muy sensacionales cogidas en lo profundo del center, que impidieron algunas anotaciones.

Ocho mil fanáticos asistieron al encuentro y salieron complacidos del base ball que se jugó. El trabajo de Warfield y Mackey fué excepcionalmente bueno, lo mismo que le de Millito, el nuevo short stop de los cubanos.

El Hilldale ganó el juego en el sexto inning cuando Warfield y Briggs dispararon singles en sucesión. Cannady bateó un doble, disparando la carrera de Briggs y Warfield anotó en un sacrifice fly de Bizzy Mackey.

El score fué:

HILLDALE

	C.		O.	A.	E.
Briggs rf.	1	2	1	0	0
Warfield 2b.	1	1	3	4	0
Cannady 1b.	1	2	12	2	0
Mackey ss.	0	0	4	4	1
Charleston cf.	0	0	3	0	0
Thomas lf.	0	0	1	1	0
Johnson 3b.	0	0	0	2	0
Lewis c.	0	0	3	0	0
Ryan p.	0	0	0	6	1
Totales	3	5	27	19	2

CUBAN STARS

	C.	H.	O.	A.	E.
Mill'o ss.	0	1	3	5	0
Her's 2b.	0	1	3	1	0
Oms cf.	1	1	4	0	0
Baró rf.	1	1	0	0	0
Solis 3b.	0	1	0	2	0
Bej'n lf.	0	1	1	0	0
Fernández c.	0	0	3	0	0
Brag'o 1b.	0	0	9	1	0
Fabré p.	0	0	1	7	0
xOscar	0	0	0	0	0
Totales	2	6	24	16	0

x-Hit for Bejerno in 9th.

Hilldale .. .. 100 002 00x— 3
Cubans .. .. 000 002 0000— 2

Pedro Dibut Dejó en Blanco al Columbus; Solo le Dieron 2 Hits

El cubano pitcheó brillantemente. — Ningún bateador le pisó la segunda

Pedro Dibut, el popular ex-pitcher del Glorioso Anaranjado, ocupó el box del Jacksonville en el segunda encuentro del roble header celebrado hace días en Jacksonville, y derrotó al club Columbus con score de 8 por 0, después de permitirles solamente dos hits.

Don Pedro pitcheó brillantemente, y aunque el desafíi fué suspendido por acuerdo de ambos teams en el séptimo, ningún bateador había llegado a segunda y cuatro habían muerto por la vía soporífera. Tenía el brazo en condiciones y todo parecía indicar que piechearía un perfecto juego de nueve escones.

COLUMBUS

	V.	H.	O.	A.	E.
Ricks, 1b.	3	2	11	1	0
Pratt, 3b.	2	0	0	1	0
Moore, cf.	3	0	2	0	0
Millsaps, 2b.	3	0	1	5	1
Phelps, ss.	3	0	1	2	1
Silis, lf.	3	0	0	0	0
O'Neill, rf.	2	0	1	0	0
Harper, c.	2	0	2	0	0
Green, p.	2	0	0	2	1
Mc Rae, p.	0	0	0	0	0
Totales	23	2	18	11	3

JACKSONVILLE

	V.	H.	O.	A.	E.
Sandq'st, 3b.	3	1	0	2	0
Hall, 2b.	4	0	1	1	0
Bourg, 1b.	3	1	8	1	0
Clabaugh, rf.	3	1	1	0	0
Collins, lf.	3	1	3	0	0
Gallegos, cf.	3	2	1	0	0
Johnson, c.	3	3	3	0	1
Ki[illegible], ss.	3	1	2	2	0
Dibut, p.	2	0	2	2	0
Totales	27	10	21	8	1

Anotación por entradas

Columbus .. .. 000 000 0—0
Jacksonville .. .. .. 001 205 x—8

SUMARIO.

Two base hits: Sandquist, Johnson, Collins. Three base hits: Clabaugh. Stolen bases: Bourg 2. Double plays: Dibut, King a Bourg. Bases on balls: Dibut 1. Struck out: Green 2, Dibut 4. Wild pitchers: Green 10 en 5 innings. Lossing pitcher: Green. Umpires: Clark y Jacobs.

LIGAS MENORES

El estado de los clubs en las Ligas menores, es el siguiente:

LIGA INTERNACIONAL

	G.	P.	Ave.
Toronto	42	33	.560
Montereal	39	34	.534
Rochester	40	35	.533
Baltimore	43	38	.531
Reading	37	34	.521
Newark	39	39	.500
Buffalo	29	48	.377
Jersey City	29	48	.377

ASS. AMERICANA.

	G.	P.	Ave.
Indianapolis	47	32	.595
St. Paul	43	36	.544
Kansas City	43	37	.538
Milwaukee	43	37	.538
Toledo	42	37	.532
Minneapolis	40	40	.500
Louisville	32	47	.405
Columbus	27	51	.346

LIGA DE TEXAS

	G.	P.	Ave.
Houston	6	1	.857
Wichita	5	2	.714
Dallas	4	3	.571
San Antonio	3	5	.500
Ft. Worth	3	4	.429
Beaumont	2	4	.333
Shreveport	2	5	.286
Waco	2	5	.286

Gran eliminador

Para gozar de perfecta salud en todas las épocas, hay que eliminar cuantas impurezas haya en el organismo. De ahí las grandes ventajas del Purificador San Lázaro, que hace eliminar todas las impurezas de la sangre destruyendo el ácido úrico y acabando con el reuma. Todos los males, son miliares, que provienen de impurezas de la sangre se curan con Purificador San Lázaro, que se vende en todas las boticas y en su Laboratorio, Consulado y Colón, Habana.

A-3333
A-1014

Con nuestro servicio de Mensajeros en bicicleta, nuestros clientes pueden insertar sus ANUNCIOS CLASIFICADOS sin tener necesidad de venir hasta nuestra oficina.

Llame a cualquiera de los números arriba indicados y será atendido rápida y eficazmente.

CTRO. DE DEPENDIENTES

CAMPONATO DE BILLAR

Se avisa por este medio a todos los socios de la Asociación de Dependientes del Comercio de la Habana, que queda abierta la inscripción para poder tomar parte en un Campeonato de Carambolas por Tres Bandas, que se celebrará desde el día 20 del actual en adelante.

Lo que se hace público para los fines consiguientes.

Juan Antón,
Presidente de la Comisión.

Si le duele el estómago tome agua caliente

Neutralice los ácidos del estómago, impida la fermentación de los alimentos y detiene la indigestión

"Si los dispépticos y todos aquellos, que padecen de gases, ventosidad, agruras, acidez del estómago, catarros gástrico, flatulencias o hinchazones, tomarán una cucharadita de la legítima Magnesia Bisurada disuelta en medio vaso de agua caliente, al final de cada comida, muy pronto olvidarían sus males del estómago y los doctores tendrán que buscar otro género de pacientes. Explicando este razonamiento, un reputado médico de Nueva York aseguró que la mayor parte de las enfermedades del estómago se originan en la acidez del mismo órgano y en la descomposición de los alimentos antes de su digestión, junto con la insuficiencia sanguínea en el estómago. El agua caliente aumenta la circulación de la sangre, y en cuanto a la Magnesia Bisurada, que puede fácilmente obtenerse, ya sea en polvo o en pastillas, en cualquier droguería o botica, neutraliza instantáneamente el exceso de ácidos en el estómago y evita la fermentación de los alimentos. La combinación de ambos da resultados verdaderamente positivos, y debe preferirsele al uso de digestivos artificiales, estimulantes o medicinales para la indigestión.

Importante

El Departamento de Sanidad del Estado de Pensilvania, en sus esfuerzos para proteger al público, contra titulados profilácticos venéreos de poca confianza, ha pasado una circular a todos los farmacéuticos del Estado recomendándoles que no vendan ningún profiláctico, que no cumpla con los requisitos de dicho Departamento.

Los SANITUBES fueron cuidadosamente analizados por dicho Departamento, y encontrados satisfactorios, se autorizó a sus preparadores para publicar el certificado del análisis y aprobación.

Almanaque Basebolero

1927 — JULIO 10 — 1928

HOY HACE UN AÑO QUE..

—Al Simmons, de los Atléticos, robó el home contra el St. Luis Browns, ayudando a la victoria de su club, 14 por 11.

—Los Senadores vencieron por quinta vez consecutiva al Cleveland Indians.

—Horace Linsenbee, fué el pitcher utilizado por el Washington en ese game.

—Hack Wilson, outfielder del Chicago Cubs, realizó la cogida más sensacional que se recuerda en Wrighley Fields.

SIMPLEX "CAMPEON" Patentado

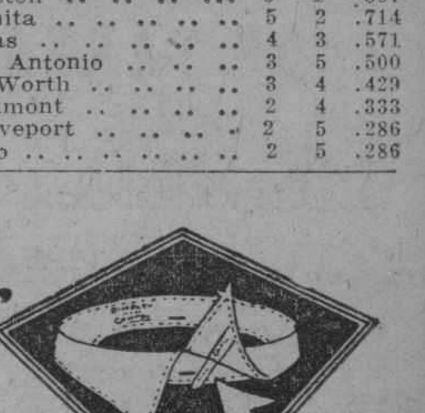

El por qué.... Siendo semiflojo Nunca se arruga. Siempre es elegante.

ULTIMA MODA. DE VENTA EN LAS BUENAS CASAS

M.E.C.D. 2016

Radio y Electricidad

A CARGO DE ALBERTO GIRO

MARCONI HABLA SOBRE EL PORVENIR DE LA RADIO Y LA RADIOFOTOGRAFIA

El inventor Guillermo Marconi ha pronosticado grandes y sensacionales progresos en las comunicaciones inalámbricas para dentro de dos o tres años.

Durante ese tiempo, la radiotelefonía se extenderá hasta el punto que podrá servirse de ella todo el mundo civilizado, al mismo tiempo que la transmisión de facsímiles supeditará al sistema Morse para la transmisión de mensajes.

Las comunicaciones inalámbricas tienen ahora un horizonte mucho más amplio que antes.

Hace cinco años parecía que su desenvolvimiento había cesado, pero al presente sus posibilidades son mucho mayores que lo que se creía.

Están encaminadas a cambiar el mundo completamente. Aunque su desarrollo ha sido muy amplio desde que se introdujo el sistema de rayos, creo que el que obtendrán en los dos próximos años será verdaderamente sensacional.

Estoy seguro de que antes de mucho tiempo, Gran Bretaña, por ejemplo, será capaz de ponerse en comunicación por radiotelefonía con todos sus dominios.

Yo estoy haciendo preparativos para establecer servicio de radioteléfono entre Inglaterra y el Canadá y espero conseguirlo en muy pocos meses más.

Otro gran progreso será la transmisión de facsímiles, o sea de pliegos enteros escritos a máquina en su forma original. Mediante este sistema podremos transmitir una página entera de un diario, un autógrafo o un mensaje manuscrito por el propio interesado.

Yo estoy convencido que la transmisión de facsímiles pondrá en desuso al sistema Morse, porque es mucho más rápida y más económica, debido a que con el sistema Morse cada palabra tiene que ser deletreada. Habrá también gran economía en materia de operadores, pero estimo que no hay razón para que nadie tema perder su ocupación, porque se les necesitará siempre por el gran aumento del tráfico.

La cuestión del secreto siempre se hace presente cuando se discute sobre la radio, pero recientemente he inventado un sistema que asegura absolutamente el secreto en la transmisión de los mensajes.

Tenemos ya establecido un sistema para conservar el secreto, el cual se denomina "criptógrafo". Mediante él se puede transmitir un mensaje en un espacio que aparece como un conjunto de palabras ilegibles. Con los instrumentos de recepción se coordinan las palabras y lo que aparecía enteramente caótico se convierte en un mensaje enteramente coherente.

El criptógrafo es, en efecto, un mensaje que automáticamente se envía cifrado y después se descifra.

TRASMISIONES PARA HOY

2-W-X: de cinco a siete Noticias.
2-M-G: de cinco a siete Concierto.
2-W-D: Hermanos Wheeldon, de ocho a nueve.
2-M-C: de seis a ocho.
2-R-K: de ocho a once p. m.

PROGRAMAS EXTRANJEROS

Station W R C. National Broadcasting Company, D. C.) 469 meters. 50 watts Est.
6.45 a. m.: Tower Health Exercises from NBC studios.
7.15 a. m.: Parnassus Trio NBC feature.
7.30-7.50 a. m.: Cheerio NBC feature.
9.00 a. m.: Copeland Hour from NBC studios.
10.15 a.m.: Radio Household Institute from NBC studios.
11.00 a. m.: Organ Recital from the Homer L. Kitt studios.
11.45 a. m.: Hotel Pennsylvania Orchestra NBC feature.
12.45 p. m.: Sidney and his Mayflower Orchestra.
2.00 p. m.: NBC studio program.
3.30 p. m.: Concert by the United States Navy Band.
5.00 p. m.: Waldorf Astoria Orchestra NBC feature.
6.30 p. m.: Lotus Restaurant Orchestra.
7.00 p. m.: NBC studio program.
7.30 p. m.: Seiberling ingers from NBC studios.
8.00 p. m.: Eveready Hour from NBC studios.
9.00 p. m.: Clicquot Club Eskimos from NBC studios.
9.30 p. m.: oward Correct Time from NBC studios.
10.00 p. m.: Slumber Music NBC feature.
11.00-12.00 p. m.: New Madrillon Orchestra.

WBAL. Baltimore. Eastern Standard Time—285 meters—1050 K. C. —5 K. W.
4.00 to 5.00 p. m.: Salon Music by The Calvertons.
6.30 to 7.00 p. m.: WBAL Dinner Music.
7.00 to 7.30 p. m.: Stromberg-Carlson Program N B C.
7.30 to 8.30 p. m.: The New York Philharmonic Orchestra Willen von Hoogstraten Conductor N B C.
8.30 to 9.00 p. m.: WBAL Ensemble.
9.00 to 10.00 p. m.: Municipal Band of Baltimore: Nelson C. Kratz, conductor.

Varios Casos de la Policia

Chaufferes que se insultan.— Por rivalidades en el oficio, se insultaron y maltrataron de palabra en P. Zayas y Compostela los chauferes, Luis Atnonio Urbina Campos vecino de 19 número 174 Vedado y Bartolomé O'Farrill de Nueva No. 6.

Se lesionó limpiando la trincha.— En el centro de socorros fué asistido de una herida incisa en la mano izquierda Gabriel Pérez Sánchez, vecino de P. Pérez 61 la que se produjo casualmente en su domicilio al herirse con una trincha que estaba limpiando.

Escándalo.— El vigilante, 504 detuvo a Manuel García Acosta vecino de Jesús María 41 por haber promovido un gran escándalo en Bélgica y Obrapía.

Tocan y no cobran.— Pablo Cabrera Muñoz, músico y vecino de Fábrica letra D, y director del Sexteto "Segundo Favorito", denunció que ajustó con Juan Reyes del que ignora sus demás generales en 20 pesos, los servicios del mencionado sexteto para que tocaran en un aiesta bailable en la casa Bayona 9 altos, lo que efectuaron viendo que al terminarse la fiesta el Reyes desapareció sin abonarle la mencionada cantidad.

Intento de riña y escándalo.— El vigilante 236 presentó en la estación a Carmen Rodríguez Vazquez, vecina de Salud 109 a Baldomero López García y de Agramonte 85, a los cuales encontró formando un gran escándalo en Ricla y Oficios por intentar la primera agredir al segundo con una sombrilla.

Pisó una puntilla.— En la casa de salud La Covadonga fué asistido de una herida incisa en la región plantar izquierda Gonzalo López González vecino de Oficios 33, la cual se produjo casualmente en su domicilio al pisar con el pie descalzo una puntilla que había en el pavimento.

Denuncia de extravío.— Ricardo Lavandeira, Pecheiro vecino de Soledad 10, denunció que en Compostela entre Brasil y Plácido se le extravió una cartera con su título de chauffeur la circulación de su auto 44424 y dos pesos en billetes americanos.

Riña y lesiones.— El vigilante 32, condujo a la estación a Sergio Castro García, vecino de Prado 119, Adolfo López Castrillo, del mismo domicilio, Antonio González Ruiz, de Luz número 42, Emilio Soldevilla de Cárdenas 3, Manuel Castro Souto de Tenerife 77, y Vicente Permuy Pernas de Salud 17, a todos los que sorprendió riñendo y formando un gran escándalo. Todos tuvieron que ser asistidos de lesiones leves que mutuamente se produjeron en la refriega.

Un resbalón.— Felipe Toscano Pérez, vecino de Gorgas 19, fué asistido en el centro de socorros de esguince muscular en la región costo iliaca la que sufrió casualmente en Zenea y E. Palma, al dar un resbalón y caer al pavimento.

Le cayó encima la luna.— José Castañeda Córdova vecino de Vapor 43 fué asistido en el centro de socorros de varias heridas en ambas manos las que sufrió casualmente en los billares del Centro de Dependientes cuando ayudaba a cargar un espejo de gran tamaño y caerle encima la luna del mismo rompiéndose y lesionándole.

Un bofetada.— Francisco Miranda Rodríguez, vecino de M. Suárez 62, denunció que en Italia y República, un individuo al que no conoce y con el cual tuvo unas palabras le dió una bofetada, dándose acto seguido a la fuga.

Asociación Vasco-Navarra de Beneficencia

Por acuerdo de la Directiva se celebrará el domingo 15 del mes actual, a las dos y media de la tarde, en la Secretaría de esta Asociación, Aguiar número 21, altos, la junta general ordinaria que previene el artículo 34 del reglamento social, para la cual cito a todos los señores asociados.

En dicha junta, en la que los señores asociados podrán tratar de cuantos asuntos quieran referentes a esta Asociación, se leerá la memoria, se dará cuenta de la gestión de la Directiva en el año social de 1927 a 1928, se procederá a la elección parcial de la Directiva y se eligirá la Comisión de Glosa.

JOSE LLAMOSAS,
Presidente.

Habana, 7 de Julio de 1928.

SOCIEDADES ESPAÑOLAS

ALUMNAS QUE HAN OBTENIDO BUENAS CALIFICACIONES

Los resultados de los exámenes en la escuela Jovellanos

Damos a continuación los resultados obtenidos por las alumnas de las aulas tercera, cuarta y primera y segunda de alumnos del plantel "Jovellanos", del Centro Asturiano, que a juicio del tribunal examinador obtuvieron las calificaciones de Sobresaliente:

AULA TERCERA DE NIÑAS

Tribunal

Presidente, doctor Francisco L. Rodríguez; Profesora, señora María Díaz de González, y secretario, señor Isaac Cebrián.

Alumnas examinadas que obtuvieron nota de Sobresaliente:

María T. Iglesias Rodríguez, Leticia Torre del Pino, Gabiria Torre del Pino, Ofelia Vega Feito, Dolores Pacheco Ortiz, Ofelia Colado Alvarez, Elvira Ramallo Rodríguez, Carmen Alvarez Manzanedo, María A. Valle Felipe, Marina Rodríguez Caldevilla, Elia González Rodríguez, Hilda García Olle, Carmen Rodríguez Morales, Elvira Obaya Díaz, Josefina López Blanco, Matilde Poblador Armengol, Bertha Badías Villa, Serafina Carreño, Josefina Huerta Rey, Carmen Lavaniegos Alvarez, María A. Mortans García, Pilar Pardo García, Julia García García, Hilda Hernández Acosta, Concepción Fernández Merino, Olga Fernández Díaz, Hortensia Alvarez Pain, Joaquina Fernández González, Margarita González Fernández, Adela Cabrera Guadarrama, Amparo Fernández Peruyera, Dolores Fernández Luide, Ofelia Lengo González, Marina Braña Alburquerque, Adolfina Colado Alvarez, Dolores Iglesias Grifell, Josefina Tárano Gibonett, Carmen García Ros y Concepción Galarza González.

AULA CUARTA DE NIÑAS

Tribunal

Presidente, señor Fermín Suárez Solís; Profesora, señorita Bertha la Villa Navarro, y secretario, señorita Dolores Sobrino de Martínez.

Alumnas examinadas que obtuvieron la calificación de Sobresaliente:

Violeta Alonso Colado, Concepción Arnaldo Fernández, Delia Badía Vila, Celestina Busto Fernández, Virginia Busto Fernández, Dolly Cabrera Guadarrama, Alicia Cotarelo Méndez, Angelina Coya del Valle, Josefina Díaz Basteiro, Balbina Fernández Pérez, Maximina Fernández Pérez, Aida González Ortega, Balbina González Ortega, Otilia González Fernández, Regina Kismer Glupman, Gloria Pando García, Isabel Palacio Cuéllar, Angeles Prieto Redondo, Josefina Silva Sánchez, Rosa Vega Martínez, Ana Alvarez Méndez, Delia Alvarez Diéguez, María Alvarez Méndez, Aida Díaz Besteiro Vilalba Cabrera Guadarrama, Ana María Canal Vicioso, Blanca Canal Vicioso, Bertha Hertz, Bertha Siglitz, Teresa Montes Alvarez y Francisca Morlans García.

AULA PRIMERA DE NIÑOS

Tribunal

Alumnos examinados que obtuvieron la calificación de Sobresaliente:

Amado Pérez Sancho, Roberto Fernández Estévez, José A. Longo González, Zighi Wagner Feldman, Luis Naredo Quirós, Julio Vigil Vigil, Eloy Villasuso Sánchez, Luis González Pisa, Federico Ramalla Rodríguez, Fernando Pérez Acebal, Benigno Rodríguez Cabo, Carlos Pacheco Ortiz, Luis Casielles Trelles, Francisco Casielles Trelles, Narciso Doval Dono, José Más López, Tomás Domingo Zorrio, José Alonso Colado, Arturo Rodríguez Valdés, José Fernández Ramírez, Vicente González Carrillo, Ramón del Riego Torres, Manuel Cortina Linares, Manuel Teijeiro González, Aurelio González, Sánchez, José Busto Fernández, Celestino Suárez Menéndez, Orlando Suquet Alvarez, Roberto Fernández López, Ceferino García Fernández, Andrés Fernández Estévez, José Fernández Rodríguez, Roberto Fernández Díaz, Antonio Alonso Ricardo, Miguel Llanes García, Fernando González Alvarez, José M. González Suárez, José A. González Sánchez, Manuel Cuervo Blanco, Manuel López Blanco, José Martín Falagan, Angel Busto Martínez, Cenobio Leal Chaves, Jesús Martínez Blanco, Enrique March Doval, Francisco Carneado Piñera, Ramón Rodríguez Rodríguez, Antonio Barreiro Oribe, Garcilaso Rey Morán, Luis Hernández Martínez, Manuel Fernández López, Pedro Sánchez Rodríguez, Luis Díaz Peláez, Danilo de la Torre del Pino, Israel Picallo Queglar, Juan Cabrera Guadarrama, Rufino González Fresno, Barrios, José López Pérez, Rafael Ciordia Tomás, Anselmo Morlans García, Manuel García Ollé, Gonzalo Arango Blanco, José Magdalena Galán, Luis Longo González, José Muñiz Herrera y Fernando González Mazorra.

MOVIMIENTO DE ENFERMOS HABIDO AYER HASTA LAS CUATRO DE LA TARDE, EN LAS QUINTAS DE SALUD

La Purísima Concepción, de la Asociación de Dependientes. Ingresaron: José Cardona Rivas; José Sabino Malvar; Julián Vasallo y Martínez; José Soto Pardo; Leonardo Calvo Ribes; Rita Gutiérrez Beltrán (pensionista); Pedro Lloveras Suñol; Manuel Escalera Tomasovide; Leopoldo Pérez Díaz; Eduardo Villar Vázquez; Mario Fernández y Cárdenas; José Fuente Espinosa; Nicolás López Andino; Justo Urquiaga Baracaldo; Guadalberto Quiñones Alzugaray; Alberto García Martínez; Francisco Cesáreo Bradiñana; Antonio Collado Camblor; Armando García Méndez; Armando Enrique y Ravena; José Argos Mata; Santiago Núñez Garcés; René Diego Hernández; Gaspar Sotelo Rodríguez; José Berdoyés García.

Salieron de alta: Julio Domínguez Córdoba; Lorenzo Arango Gutiérrez; Rogelio Suárez Quintana; Eduardo Mendoza Díaz; José Romeu Vilar; Francisco González Martínez; Jesús María Nieto Corral; Antonio María Martínez González; Ramón Gutiérrez Zorrilla; Emilio Villar Rodríguez; Sixto Pérez Martínez; Juan Martínez Hernández; Nasif Thumás; Germán Rodríguez Bousoño; Rogelio Aller Carpintero; José Acebo Celorio; Dolores García Luengo (pensionista).

La Benéfica, del Muy Ilustre Centro Gallego.—Ingresaron: Francisco Martínez Vázquez; Ricardo Martínez Cuello; Amancio Atrio Iglesias; Jesús Segúndez Arias; José Iglesias Santos; Manuel López Martínez; José Muinelo Díaz; Manuel Morado Lozano; Domingo Rodríguez Rego; Jesús Rey Mariño; José Castro Fernández; Antonio Costa López; José María Rodríguez Casas; José Díaz Vicente; Luis Seco Pital; Vicente Louro Linares; María Josefa Marrozos Roca; Antonia Casteleiro López; Enrique Pérez González; Antonio Díaz López; Antonio Gómez Iglesias; José Pose Porto; José Rodríguez Prieto; José Benito González; Felisindo Moreiras Pallares; Manuel Rodríguez Gómez; Tomás Dacoba Pérez; Argemiro Docal Barreiro; Dionisio González Astín; Constantino Alvarez Pérez; José Rial Ortiz; Manuel Martínez Penacas.

Salieron de alta: Joaquín Abuin Torrado; Nicolás Graña Allegue; Domingo Vidal Rodríguez; Telmo Calviño Arias; Dositeo Ledo Ledo; Antonio Domínguez; Pedro Hermida Fernández; Ricardo Fogon Vale; Caridad de Celis Borrego; Jesús Mera Grandal; José Macías Losada; Jesús Rodríguez Prieto; Manuel Díaz Díaz; José Montero Ureira; Manuel Marino Legazpi; Manuel Carballido Romeu; Jesús Vázquez Couso; Rafael Lorenzo Rodríguez; José Castro Rodrígnez; Manuel Fernández Maseda; Eduardo Barreiro y Fernández; José Lagarez García; Lisardo García Barros; Rafael Hombre Espichet; Eugenio Alvarez Novoa; Celestino Bayola Permuy; Francisco Grande Matías; Jesús Piñón García; José Montero Lamelas; Marino Calvelo Recarey; Eugenio Fontán; Andrés Sánchez Sánchez; Emilio Novoa Barreiro; Bernardino Crespo Feijóo; José Penabad Cerdo.

Falleció: Narciso Quintana Vega.

Covadonga, del Centro Asturiano. Ingresos: César Menéndez García; Moisés Salinas Mitrani; Luis Vallín García; Francisca Fernández Díaz; Manuel González Cofiño; José Miguel Pérez Pérez; Angel Paraión García; Aurelio García Rodríguez; Evaristo Peroio Acosta; José Bernal Cuervo; Adolfo Pérez Cuervo; Eladio Mon Vigil; Nicanor Sánchez y García; César Elía García Nieto; José Gámez Roa; Gil López Suárez; Manuel Rodríguez Sardiñas; Juan Antonio Velasco García; José García Menéndez; Manuel Alvarez Fernández; José Rafael Sota; Juan Hernández Perdomo; José Criado Santos; José Brito Palacio; Manuel Goncido Menéndez; Peter López Calderón; Manuel Alvarez Fernández; Fermín Tolibia Castilla; Lesmes Siñeriz; Manuel Menéndez López; Ramón Menéndez Suárez; Ventura Nistal Nistal; Manuel Santiago Fernández.

Altas: Manuel Cuervo Barrero; Guarino Barrios Corrales; José Suárez Balmori; Angel Alvarez Fernández; Juan Sordo Díaz; Sebastián Rodríguez Ferro; Tomás Guzmeli Guirola; Angel Llana Selgas; José Siñeriz García; José Bustamante Rodríguez; Víctor Manuel García Vázquez; Manuel Ramírez Delgado; Manuel García Alonso; Nicanor Cabanzón Sierra; Francisco Carbajal Chávez; Armando Pérez García; Francisco Palacios González; Armando Bogotes Baizán; José Mesa Barrera; José Vicente Valle; Luis López Poo; José Manuel Fernández Fernández; José García Viña; Manuel Fernández López; Teodomiro Menéndez García; Alberto Villar Armas; Isaac Hochberg; José Loché Prendes; Aniceto Hernández Hernández; Manuel Fernández Rodríguez; Emilio Arbolea López; Antonio González Medina; Emilio Fernández Rodríguez; Manuel Rafael Rodríguez Pérez; José M. Criado y González; Jesús Martínez Alvarez; Luis Moreno Rosales; Justo Sierra Menéndez; José Valdés Arias; Adolfo Martínez González; José Fuentes Pestaña; José Antonio Bardales; Antonio Fernández Alvarez; Juan Gómez Alvarez; Emilio Cuadra Ortiz; Manuel Fernández Alonso; José Luis Quesada; Manuel Martínez Arviza; Francisco Osorio Domínguez; Julio Gutiérrez González; Consuelo Vázquez Martínez.

Nuestra Señora de la Candelaria, de la Asociación Canaria. — Ingresaron: Francisco Iglesias Rodríguez; Eloy Ramos Quiroga; Lucas Velázquez Cubas; Amado González Pérez; Atanasio Hernández Gómez; Benigno González Pérez; Florencio Rodríguez Solís; Manuel Pérez González; Pablo Martín Rodríguez; Salvador Guanche Garriga; Manuel Herrera Concepción; Celestino Paredes Alvarez; Nazario Díaz; Abelardo Expósito; Eriberto F. Suárez; Ramón Suárez Alonso.

Salieron de alta: Bernardo Méndez Escandón; Pablo Romero; Francisco Guiraban Díaz; Nicasio Suárez Hernández; Regino Ramos Hernández; Manuel Capote Siervo; Luis Ramírez Téllez; Benito Serafín Barreras; Emilio Rajana Romero; Juan Pérez González; Demetrio Escobar Valdés; Manuel Ramos Rodríguez; César Fernández Fletas; Ramón Marrero Pruna; Evelio Marrero Pruna.

Sanatorio del Centro Castellano. Ingresaron: Vicente Lasante; Eladio Pérez.

Altas: no hubo.

La Balear del Centro Balear. Ingresaron: José Martínez Alvarez; Rosalía González Iglesias; Zenaida González Fernández; Francisco Suárez Vera; Domitila Ordóñez Cortés; Pilar Pérez Núñez; Josefa Rodríguez de Barros; Eva Lemus Gómez; Carolina Taboada Vázquez.

Salieron de alta: Encarnación Pérez Escandell; Carmen González y Rodríguez; Generosa Matalobos Pozo; Antonio Cabot Barceló.

Concepción Arenal, de Hijas de Galicia.—Ingresaron: Menor Alvaro García Rodríguez; Aurora González Suárez; Francisco Malvarez; Manuela Fernández López; María Antonia Rodríguez; Leonor Arias; Asunción Orta; Dora Arias; María Nemesia Castellano; María Real.

Salieron de alta: Blanca Torre; María Pérez Piña; Filomena Gómez; Virginia Mariña; Encarnación Rodríguez; Asunción Menéndez; Preciosa Otero; Isabel Díaz; Josefina Blanco.

UN HOMENAJE

El día 11 de agosto se celebrará el homenaje con que sus compañeros quieren demostrar al señor Fabián Rodríguez, ex-director del Centro de Declamación del Centro Gallego, su simpatía y su admiración, a la que se hace acreedor por su constante labor en pro del arte en el seno de las sociedades regionales.

Consistirá en una gran función, que tendrá efecto en la hermosa sala del teatro "Nacional".

ACTOS PARA HOY

CLUB TINETENSE. — Junta Directiva ordinaria, en la Juventud Asturiana, a las 8 p. m.

MEIRA Y SUS COMARCAS. —Junta Directiva ordinaria, en el Centro Gallego, a las 8 p. meridiano.

UNION DE SAN SIMON Y SAMARUGO. — Junta Directiva, en Jesús del Monte 290, a las 8 p. m.

HIJAS DE GALICIA. — Junta Directiva, en el Centro Gallego, a las 8 y media p. meridiano.

NATURALES DEL AYUNTAMIENTO DE ORTIGUEIRA, en la calle del Cristo número 4, Junta Directiva.

Asociación de Detallistas de Garbón Vegetal de la Habana

SECRETARIA

De orden del señor Presidente de esta Asociación, tengo el gusto de citar por este medio a todos los señores socios de la misma, rogando la más puntual asistencia, para la Junta General Extraordinaria que habrá de celebrarse en los salones del M. I. Centro Gallego de la Habana, el próximo viernes, día 13 del actual, a las ocho y media de la noche, para tratar exclusivamente de la siguiente orden del día:

1º—Dar cuenta la Comisión, sobre asuntos legales con motivo del fallecimiento del señor Secretario General.

2º—Informe de la Comisión de Glosa.

3º—Designación de la persona que habrá de desempeñar en propiedad el cargo de Secretario General.

4º—Toma de posesión de la Directiva electa.

Habana, 7 de Julio de 1928.

VICENTE CASAS,
Secretario Interino.

LOS ACUERDOS DE LOS DE ROIS Y RIVERAS DEL SAR

Se hizo entrega de la escritura de compra de una finca que se adquirió junto al Ayuntamiento

En su local social celebró Junta general, actuó de presidente el titular señor José San Pedro Castro, acompañado en la mesa del señor Monteagudo (Tesorero) y Frire Secretario. Fué leida y aprobada el acta anterior. El secretario dió cuenta de la correspondencia cursada por secretaría, siendo aprobada. El señor Ricardo Monteagudo Tesorero dió cuenta del balance semestral siendo aprobado por unanimidad.

Cuando ya la junta había comenzado llegó al local el señor Manuel Monteagudo, Delegado en Rois, que llegó hace unos días de España y es portador de la escritura de compra de una finca que esta sociedad adquirió del señor don Joaquín Calderón Ozores, al lado de la casa del Ayuntamiento. El señor Monteagudo fué recibido con una nutrida salva de aplausos, e hizo entrega al señor José San Pedro, de la escritura, otorgada ante el Notario de la villa de Padrón Sr. Don Ignacio Viñas. Fué leida por el señor Rafael Freire Secretario, al terminar la lectura de la misma se repitieron nuevamente los aplausos y a ruego del señor Francisco Suárez, se tomó el acuerdo de otorgarle un voto de gracias a los señores Manuel Monteagudo y Víctor Bralo.

El señor Monteagudo pide la palabra para dar las gracias a todos y al mismo tiempo, participa que ha traido para la Fiesta social como regalo de varios señores asociados los siguientes: las peras de Aguasantas el lacón de Sorritas; el vino de Herbogo y los melocotones de Cornes de la casa de Nieto.

El señor José San Pedro dió cuenta a los señores asociados que el martes en el vapor Alfonso XIII, se embarca para la amada Galicia el entusiasta asociado Ex-Presidente y presidente de honor, don José Nieto Pais y a propuesta del señor Francisco Bustelo, fué nombrado el señor Nieto, Delegado en Rois, Galicia.

Y en honor del señor José Nieto Pais, y del señor Manuel Monteagudo, se celebró anoche un champán a manera de cariñosa despedida y de fraternal adiós.

COMISION DE FIESTAS

Fué nombrada la que se encargará de organizar la jira que el domingo 22 ha de celebrarse en La Tropical en el Salón Ensueño, José San Pedro Presidente General, Ricardo Monteagudo, tesorero, Rafael Freire secretario, José Nieto, Manuel Barbat, Antonio López, Francisco Bustelo, Francisco Suárez, Simón Lois, José Blanco, Serafín Rey, Sebastián Rodríguez, Aurelio Fernández y Manuel Montegudo. Los componentes de la comisión ruegan a los señores asociados que antes del día 18 procuren pasar a recoger la invitación para las señoras o señoritas que cada asociado que les acompañen al almuerzo. Lugar de recogerlas es Inquisidor 3.

EL REGLAMENTO DE CENTRO BENEFICO SERA MODIFICADO

La junta general últimamente celebrada conoció de varios importantes asuntos

Celebró junta general ordinaria reglamentaria está importante Asociación que hace ya años viene funcionando con general beneplácito. La junta tuvo lugar en su domicilio social, Palacio del Centro Gallego. Presidió el Dr. Alfredo Blanco, asistido del Vicesecretario de la Asociación señor Francisco Campañel y del Tesorero señor Faustino Alonso.

Entre los asuntos sometidos a la consideración de la junta estuvo el informe de la comisión de glosa que fué aprobado sin discusión, como lo fué también la Memoria semestral comprensiva de la labor realizada por la Junta Directiva en esta primera mitad de año.

Se dió cuenta también con el Balance General de ingresos y gastos así como con el de comprobación y situación del capital social, el que fué unánimemente aprobado.

Fueron designados para desempeñar la Comisiónd e Glosa para que examine el estado semestral de caja y presente dictámen acerca de aquél en la junta general ordinaria inmediata, los señores siguientes: Por el Centro de Dependientes el señor Antonio Ben, por el Centro Asturiano el señor Manuel Miravalles Pedrayes, por el Centro Gallego el señor Feliciano Ezcurra y por la sociedad Hijas de Galicia, el señor Fermín Martín.

Fué nombrada también la comisión electoral, recayendo la designación en las siguientes personas: Por el Centro Gallego, el señor Manuel Castro por el Centro Asturiano el señor Rodrigo Espina Sánchez, por el Centro de Dependientes, Eduardo Correa Civantes y por la sociedad "Hijas de Galicia, el señor Bautista Rodríguez.

El señor Presidente manifestó a la junta general que a la junta directiva había sido presentado un proyecto de reformas al Reglamento, que tan pronto como la Junta Directiva las conozca y discuta, se facilitarán copias a todos los señores asociados y se convocará a junta general extraordinaria con tal objeto.

En su oportunidad lo daremos a conocer en este periódico.

Sociedades Cubanas

EL SABADO EN EL PILAR.—En atenta carta me da nuevos detalles con referencia a las próximas fiestas del Pilar, el insustituible presidente de la Sección de Recreo y Adorno, señor Prieto.

En el baile del sábado tocará la orquesta y jazz band de Cartaya, habrá numerosas sorpresas para las damitas consistentes en obsequios de distintas casas comerciales.

En la verbena que para el próximo mes se prepara, habrá dos orquestas: la de Zerquera y la de Cartaya.

Y para el domingo 22, tienen anunciada la inauguración del Campeonato inter-socios de hand ball.

Mucha actividad se nota en la decana, augurio feliz de sonados triunfos.

☼

NUEVA FABRICA DE HIELO.—El próximo domingo día 15, se celebrará en esta sociedad una tarde bailable a beneficio de sus numerosos asociados.

La orquesta que dirige el profesor Gasso y el Sexteto Brillante, interpretarán un selecto programa que consta de 30 piezas.

Un buen éxito le deseo.

☼

LICEO DE PUENTES GRANDES.—Numerosas son las solicitudes que en esta sociedad se reciben a diario de invitaciones y entradas para el próximo baile del sábado 14.

Un programa lleno de alicientes será ejecutado por una renombrada orquesta. Es de esperar que el baile del día 14 en el Liceo de Puentes Grandes resulte un exitazo.

☼

DEL A. B. C.—Para el día 15 tienen anunciada la excursión al Piratas Club el A. B. C.

El baile del Majestic, según noticias recibidas, constituyó un nuevo éxito a los ya muchos que a su haber tiene esta sociedad.

Detalles que mis lectores me piden con relación a la excursión, los tresmito a su Secretario, los cuales publicaré tan pronto los reciba.

☼

EN EL REINO DE TERPSICORE.—Sorprendente será esta sugestiva matinée que se ha de celebrar el domingo 15 de julio en los aristocráticos salones de Propietarios de Medina.

La comisión organizadora me comunica que las invitaciones se están agotando, por lo que les ruega a las damitas que deseen asistir a esta fiesta, soliciten su invitación lo más pronto posible al teléfono M 5899.

Como todos sabemos, en esta fiesta se elegirá a la diosa Terpsícore de 1928, a la cual se le hará un valioso regalo, el cual se ha de publicar oportunamente.

Ya se han recibido varias inscripciones de damitas que desean tomar parte en el concurso, el plazo de inscripción se cerrará dos días antes de la matinée, o sea el día 13 del corrinete, las damitas que deseen hacerlo pueden comunicarse con el M 5899.

Calabaza, un jazz band y él sexteto Los dioses del amor, preparan su programa, el cual será atrayente de verdad y constará de treinta piezas.

☼

UN RUMOR.—Según noticias que me son comunicadas, una sociedad que muchos triunfos hubo de conquistar y que debido a circunstancias especiales se vieron en la necesidad sus directivos de declararla en receso, vuelve de nuevo a surgir, bajo el impulso vigoroso de un elemento completamente nuevo, dispuesto, y lleno de entusiasmo, por levantar esa sociedad.

Atlántida, tal es la sociedad a que me refiero; volverá a reaparecer el día 12 del próximo agosto en un gran baile que se celebrará en los salones de los Propietarios de Medina.

Espero que olvidando antiguas rencillas, vuelva Atlántida a ser lo que fué: una sociedad de primer orden, única en sus fiestas.

☼

EL DOLOR DE UN AMIGO.—Enterado ayer tarde del fallecimiento de la señora madre de mi buen amigo Eduardo Canter, le envío, a él y a su hermano Oscar, el más sentido pésame.

Causas particularísimas hicieron que tarde tuviera la noticia de tan sensible nueva.

Enrique PORTO.

LO MORDIO UN PERRO

Aresto judicial.— El vigilante, 231 arestó a Amparo González Díaz, vecina de Máximo Gómez 15 por encontrarse reclamada por el juez correccional de la primera sección en juicio que se le sigue por escándalo.

Escándalo y embriaguez.— El vigilante 1645, presentó en la estación a Ramón Pacheco Pacheco sin domicilio porque en completo estado de embriaguez alcohólica formó un gran escándalo en Misión y Banderas.

Un choque.— El Puerta Cerrada y Factoría, el camión 515 que manejaba Ricardo Collado vecino de Cerrada 5 chocó con el auto 896 que conducía Israel Canton Fernández vecino de Tamarindo 1, sufriendo este último daños que aprecia en 10 pesos.

Mordeduras de perro.— En el centro de socorros fué asistido de una herida contusa en la región tibial, Gustavo Rodríguez Guzmán vecino de San Indalecio 17, la cual sufrió en Zapote y San Indalecio al ser mordido por un perro propiedad de una señora nombrada Fé y vecina de este último lugar.

Se cayó de la bicicleta.— Juan Bernal Núñez, vecino de San Indalecio 12, ué asistido en el centro de socorros de contusión y escoriaciones de la piel en la región escapular derecha, las que surió casualmente en Santos Suárez y J. Rabí al caerse de la bicicleta que montaba.

Amor a la uerza.— Ursula Martínez Crespo vecina de Santa Catalina 9, denunció que constantemente es vejada, insultada y amenazada por Crescencio Febles González vecino de M. de la Cruz, 4, porque ella se niega a acceder a sus pretensiones amorosas.

Rodó por las escaleras.— Bernardina Albuerne Almagro, vecina de Independencia 8, fué asistida en el Hospital Municipal de esguince de la articulación tibio tarsiana izquierda lo cual sufrió al tropezar casualmente y caerse rodando por las escaleras de su domicilio.

Bicicleta que desaparece.— Baldomero Sardiñas Machado, vecino de M. Muñoz 45 y mensajero de la farmacia sita en Carrillo y Freyre, denunció que fué a llevar unas medicinas a los altos de la casa San Martin 168, dejando su bicicleta en la puerta, que en dicha casa no habían pedido medicina alguna y que al bajar notó que su mencionada bicicleta había desaparecido.

Asociación de Dependientes del Comercio de la Habana

SECCION DE BENEFICENCIA

Subasta de Suministro a la Casa de Salud "La Purísima Concepción"

De acuerdo con el artículo 15 del Reglamento de la Sección, se sacan a PUBLICA SUBASTA por el término de UN AÑO, los suministros de: Pan y Galletas, Pollos y Gallinas, Huevos, Pescado, Carne, Frutas, Viandas y Verduras. Las subastas se celebrarán el día 16 de Julio actual a las nueve de la noche en el Centro Social, ante la Comisión de Abastos. Las proposiciones serán dirigidas en sobre cerrado al señor Presidente de la Comisión de Abastos. En esta oficina en la Mayordomía de la Casa de Salud pueden ser examinados los Pliegos de Condiciones.—La Habana, 9 de Julio de 1928.—C. G. TOLEDO, Secretario.

FOLLETIN 34

LAS FIERAS DE TARZAN

NOVELA

POR

EDGAR RICE BURROUGHS

TRADUCCION DE

EMILIO M. MARTINEZ AMADOR

De venta en las librerías "La Moderna Poesía", Pi y Margall 135 y "Cervantes", Avenida de Italia Núm. 62.

(Continúa)

tad de los indígenas, equivaldría prácticamente, y bien lo sabía él, a una sentencia de muerte.

El deseo de venganza era un incentivo casi de igual poder para espolearlo ante el peligro a realizar su intento; de suerte que era un desesperado el hombre que se encondía en el follaje, al lado del riachuelo, escrutando con ávidos ojos cualquier señal de una piragua que pudiera ser fácilmente manejada con una sola paleta.

Poco llevaba en la espesura el ruso, cuando uno de los toscos esquifes que fabrican los Mosulas se apareció a su vista en la corriente del río. Un muchacho lo manejaba indolentemente, dirigiéndolo al centro de aquélla desde un punto situado cerca del poblado. Cuando llegó al canal dejó que la perezosa corriente lo arrastrara aguas abajo, mientras él dormitaba en el fondo de la piragua.

Ignorante por completo del invisible enemigo de la orilla, el muchacho se dejó llevar tranquilamente corriente abajo, en tanto que Paulvitch le seguía por el sendero de la selva a pocos pasos de distancia.

Una milla más abajo de la aldea el negrillo hundió el remo en el agua y dirigió la embarcación hacia la orilla. Paulvitch, entusiasmado por la casualidad que había conducido al mozuelo al mismo lado del río en que él se hallaba, y no a la margen opuesta, donde la piragua habría estado fuera de su alcance, se ocultó en la maleza muy cerca del punto en que era manifiesto que el esquife había de tocar en la orilla de la lenta corriente, que parecía celosa de cada fugaz instante que la iba acercando al ancho y cenagoso Ugambi, donde había de perder para siempre su personalidad en el ancho río que no tardaría en arrojar sus aguas al océano.

Igual indolencia revestían los movimientos del Mosula al acercar su embarcación bajo la prominente rama de un árbol gigantesco que se inclinaba a dar un beso de despedida al seno de las fugitivas aguas, acariciando con sus verdes frondas el dulce pecho de su lánguido amor.

Y como una serpiente, en el follaje que lo ocultaba, acechaba el malvado ruso. Sus ojos crueles y movibles acariciaban las líneas de la codiciada piragua, y median la corpulencia de su dueño, en tanto que su astuto cerebro pesaba las probabilidades del hombre blanco si fuera necesario un choque físico con el negro.

Sólo la más apremiante necesidad podía inducir a Paulvitch a entablar una lucha cuerpo a cuerpo, pero era en verdad una necesidad urgentísima la que lo espoleaba a la acción.

Había tiempo, pero sólo el tiempo preciso, de llegar al "Kincaid" a la caída de la noche. ¿Es que aquel necio de negro no dejaría nunca su piragua? Paulvitch se retorcía y se ponía de mal humor. Bostezó el muchacho y se estiró. Con desesperante lentitud se puso a examinar las flechas de su aljaba, probó su arco, y miró el filo del cuchillo de caza que llevaba pendiente de la cintura.

De nuevo se estiró entre bostezos, miró a la orilla del río, se encogió de hombros, y se tendió en el fondo de la embarcación para echar una siestecilla antes de lanzarse a la espesura en busca de la presa que iba a cazar.

Paulvitch se levantó a medias, y con los músculos en tensión se quedó mirando a su confiada víctima. Los párpados del muchacho se cerraron. No tardó su pecho en moverse con la profunda respiración del sueño. ¡Había llegado el momento!

El ruso se acercó furtivamente. Una rama crujió bajo su peso, y el muchacho se movió en sueños. Paulvitch levantó el revólver y apuntó al negro. Pero permaneció quieto un instante, y el indígena volvió a caer en pacífico sueño.

El blanco se aproximó más todavía. No se atrevía a disparar como no tuviera la seguridad de no errar el tiro. De pronto se inclinó sobre el Mosula. El frío acero del revólver que tenía en la mano se acercó más y más al pecho del dormido, y se detuvo a unos pocos dedos de su corazón, que latía acompasadamente.

Entre el inofensivo indígena y la eternidad se interponía la presión del índice. La dulce flor de la juventud lucía aún en las negras mejillas, y una sonrisa entreabría los imberbes labios. ¿Pudieron la juventud o la dicha contener la mano del ruso ¿Llegó algún remordimiento de conciencia a señalar al asesino con su dedo acusador?

A todas estas cosas estaba inmune Alexander Paulvitch. Una sonrisa perversa frunció sus labios cuando su dedo aprimió el gatillo del revólver. Se sintinó una fuerte detonación. Sobre el corazón del dormido muchacho apareció un agujero pequeñísimo, en torno del cual quedaba un borde ennegrecido de carne quemada por la pólvora.

El joven se medio levantó hasta sentarse. Sus sonrientes labios se crisparon con el choque nervioso de una agonía momentánea, de que su cerebro no llegó a darse cuenta, y el cuerpo muerto cayó inerte en el más profundo de los sueños, el que no tiene despertar.

El asesino se lanzó rápidamente a la piragua al lado de su víctima. Con impías manos agarró el cadáver y lo levantó sobre la borda. Un chapuzón, una salpicadura, unos cuantos cercos que se formaban en el agua y se quebraban al surgir súbitamente un cuerpo oscuro y escondido en las fangosas profundidades del río, y la codiciada piragua quedó en poder único del hombre blanco, más salvaje que el indígena a quien había arrebatado la vida.

Soltando la cuerda de amarre y empuñando el remo, Paulvitch se encorvó febrilmente para emprender la marcha río abajo por el Ugambi a la mayor velocidad que pudo.

Había caído la noche cuando la proa de la ensangrentada piragua salió a la corriente del río. Constantemente el ruso ponía en tensión los ojos, en la oscuridad que se condensaba, tratando en vano de perforar las negras sombras que se interponían entre él y el fondeadero del "Kincaid".

¿Estaría aún el buque sobre las aguas del Ugambi, o se habría decidido al fin Tarzán a arriesgar la partida en medio de la tormenta que ya amainaba? Mientras Paulvitch seguía avanzando a favor de la corriente, se hizo esta pregunta, y otras muchas además, de las cuales no eran las menos intranquilizadoras las que se referían a cuál había de ser su sino si por casualidad hubiera zarpado ya el "Kincaid", dejándole entregado a los implacables horrores de la salvaje espesura.

En la oscuridad le parecía al remero que volaba sobre el agua, y estaba ya convencido de que el buque había dejado su fondeadero, y de que ya había transpuesto el paraje en que había estado anclado aquel mismo día, cuando ante sus ojos, y al otro lado de una punta de tierra que acababa de doblar, apareció la luz vacilante de un farol del "Kincaid".

Alexander Paulvitch apenas pudo reprimir una exclamación de triunfo. ¡El "Kincaid" no había partido! ¡Al fin y al cabo, no se iban a escapar de sus manos la vida y la venganza!

Paró de remar con la paleta en el momtento en que divisó la reluciente antorcha de esperanza que aparecía a sus ojos. En silencio se dejó llevar por la fangosa corriente del Ugambi, sumergiendo de cuando en cuando la paleta en el agua para poder guiar su primitiva embarcación hasta el costado del buque.

Cuando llegaba más cerca la mole del vapor apareció cerca de él, saliendo de la negrura de la noche. No se oía el menor ruido en la cubierta. Paulvitch, sin ser visto, se acercó al costado del "Kincaid". Sólo el momentáneo roce de su piragua contra la tablazón del buque, interrumpió el silencio nocturno.

Temblando de nerviosa excitación, el ruso permaneció inmóvil unos minutos; pero el enorme casco que se alzaba encima de él no dejó oir el menor ruido que indicara que habían advertido su llegada.

Furtivamente deslizó su embarcación hasta la proa del "Kincaid", hasta tener los estays del bauprés encima de la cabeza. Podía justamente alcanzarlos. El amarrar su piragua fué obra de unos minutos, y después de esto el criminal se izó a bordo sin hacer ruido.

Un momento más tarde caía silenciosamente en cubierta. El pensamiento de la espantosa tripulación que se había apoderado del buque producía largos escalafríos en la espina dorsal del cobarde merodeador nocturno; pero su misma vida dependía del buen éxito de su aventura, y esto fué lo que le dió valor para correr los terribles riesgos que podían aguardarle.

Ni el menor ruido ni la menor señal de vigilancia se notaban a bordo. del buque. Paulvitch se deslizó silenciosamente hacia el rancho de proa. Todo era silencio. El cuartel estaba levantado; y cuando el criminal se asomó a mirar abajo observó que uno de los tripulantes del "Kincaid" estaba leyendo a la luz del humoso farol colgado del techo del rancho.

Paulvitch conocía bien a aquel hombre, un granuja atravesado en quien había puesto grandes esperanzas para la realización del plan que había concebido. El ruso se deslizó despacito por la abertura a los peldaños de la escala que conducía al rancho.

Tenía los ojos fijos en el marinero, pronto a advertirle que guardara silencio en el instante de ser descubierto; pero tan absorto estaba el otro en la lectura de la revista, que el ruso llegó, sin que le observara, hasta la puerta del rancho.

Una vez allí se volvió, y en voz baja pronunció el nombre del marinero. Este levantó los ojos de la lectura y se le salieron de las órbitas en el momento de ver el conocido semblante del lugarteniente de Rocoff; mas en seguida los entornó con ceño de desaprobación.

—¡Demonio! —exclamó, —¿De dónde sale usted? Todos pensábamos que le habían quitado de en medio, mandándolo adonde debía usted llevar ya mucho tiempo. Su excelencia se alegrará mucho de verle por aquí.

Paulvitch se aceró al lado del marinero, con una sonrisa amistosa en los labios, y la mano derecha extendida a guisa de saludo, como si el otro hubiera sido un amigo querido y no visto en mucho tiempo. El lobo de mar hizo como que no veía la mano que le ofrecía, y no se dignó tampoco devolver la sonrisa del otro.

—He venido a salvaros —replicó Paulvitch. —He venido a sacaros del poder de ese inglés y de sus

M.E.C.D. 2016

EL ALCALDE DE CAMAGUEY, LLAMADO A CONFERENCIAR POR EL JEFE DEL ESTADO, LLEGO AYER A LA HABANA

El Dr. Castellanos a inspección ocular.—El jefe de Tráfico de los Ferrocarriles Controlados.—Congresistas que vienen a tratar de la Ley de Emergencia Electoral.—El Gral. Menocal regresó

El Comisionado de Inmigración.— En el tren directo regresó ayer procedente de Cienfuegos el doctor Pedro Sánchez del Portal, Comisionado de Inmigración.

El doctor Jorge Mañach.—Regresó a esta capital ayer, procedente de Caibarién, acompañado de su esposa, el doctor Jorge Mañach, que ofreció una conferencia sobre Filosofía patrocinada por la Asociación Hispano Cubana de Cultura.

El doctor Israel Castellanos.—Salieron ayer para Cárdenas el doctor Israel Castellanos y el inspector de la Policía Judicial señor Valentín Otero, con el fin de presenciar la inspección ocular verificada ayer en la casa Carrillo número 208, lugar donde fué asesinado el "Chinito de la Suerte", cuya inspección la llevó a efecto la Sala a petición de la acusación. A esta prueba fueron también trasladados a Cárdenas, desde Matanzas, los procesados Salustiano Bacot y su familia.

El Alcalde de Aguacate.—Regresó ayer tarde a su término el señor José Manuel Acosta, alcalde municipal de Aguacate.

A efectuar pagos.— Salieron ayer para Caibarién, Cruces y Cienfuegos, respectivamente, los pagadores de los Ferrocarriles Controlados, señores Fabián Aceituno, José de Ortega y Randolfo Llano, con el objeto de efectuar pagos al personal de los Ferrocarriles en aquellos lugares.

Enrique Schweirp.—Regresó en el tren directo ayer por la mañana, de Cienfuegos, el señor Enrique Schwelp, Secretario de la Administración de los Ferrocarriles Controlados.

El Alcalde de Camagüey. — Llegó ayer en el tren Expreso Limitado, procedente de Camagüey, el doctor Domingo de Para, alcalde municipal de aquella localidad, llamado por el señor Presidente de la República. En la Terminal fué esperado por numerosos amigos y correligionarios, entre ellos, el senador Modesto Maidique y los representantes doctor Tomé, Mola, Acosta O'Brien, Rodríguez Barahona y otros.

Soldado conducido. — En el tren Expreso Limitado, procedente de Camagüey, llegó ayer conducido para su reclusión en la prisión militar de la Cabaña, el exsoldado Juan Pablo, que fué condenado por consejo de guerra a la pena de dos años por el delito de prevaricación.

Trenes de Caibarién y Cienfuegos. —Llegaron ayer por estos trenes: de Santa Clara, José López Silveiro, Benjamín García y Guillermo Cancio; del Central Perseverancia, M. C. Alcántara y Ramón Larrea y señora; de Sagua la Grande, el maestro Alberto Falcón que regresa después de haber verificado exámenes musicales; de Vueltas Luis Bode; de Caibarién el teniente del Ejército Nacional F. Sosa; de Cienfuegos, el doctor Rogelio Díaz Pardo, presidente del Banco Territorial; Florencio R. Veliz, director del diario "La Correspondencia" de aquella localidad; los doctores Arturo Bengochea y Roque Garrigó, Manuel Santos y Eugenio Menéndez; de Aguada, Alejandro Pérez.

G. J. Humbert.—Hoy, por vía Estados Unidos, sale para Inglaterra, acompañado de sus familiares, el señor G. J. Humbert, jefe de Tráfico de los Ferrocarriles Controlados. Va a disfrutar de sus vacaciones y regresará en octubre próximo. Lleve feliz viaje el apreciable amigo.

Judicial que regresa.—En el tren Expreso Limitado regresó ayer, procedente de Santa Clara, el subinspector de la Policía Judicial señor Casimiro Reyes, después de haber realizado distintas investigaciones en aquella ciudad.

El señor Gregorio Ramírez.—En el tren Expreso Limitado llegó ayer por la mañana, procedente de Santa Clara, el señor Gregorio Ramírez, administrador de la Zona Fiscal de aquel lugar.

Desiderio Félix González.—Procedente de Camagüey llegó ayer el señor Desiderio Félix González, Representante general de las Escuelas Interamericanas de Nueva York en Cuba.

Expreso Limitado.—Llegaron ayer por este tren: de Santiago de Cuba, Gerardo Samuel; de Matanzas, el inspector de Sanidad doctor Julio Ortiz Coffigny; de Camagüey, Luis del Monte Echevarría, el señor Joaquín Pijuán y sus familiares; el ingeniero Enrique García, el doctor Julio Hortsmann y esposa; de San Germán, Juan Ramos y señora, Francisco Alba; de Chaparra, Alfredo Morán; de Antilla, el señor Juan Reed, alto empleado de la Empresa Naviera de Cuba.

Políticos.—Llegaron ayer los Representantes Ricardo Campos, de Sagua la Grande; de Cienfuegos, el doctor Alberto Aragonés; de Bayamo, el doctor Soto Izquierdo; de Santa Clara, Octavio y Alfredo Barrero; de Santiago de Cuba, Eduardo J. Bertrán.

También llegaron de Santa Clara el doctor Salvador García Ramos, vicepresidente del Consejo de aquella provincia; de Sancti Spíritus el senador señor Martínez Moles; de Matanzas el senador doctor Horacio Díaz Pardo y el señor Israel Pérez, presidente del Consejo Provincial.

Regresó a Matanzas el Representante a la Cámara José Manuel Fernández.

El Alcalde de Matanzas. —Llegó ayer, procedente de Matanzas, el señor Benigno González, alcalde municipal de aquella ciudad, y regresó por la tarde a su término.

El señor Jacinto Portela.—Procedente de Santa Clara llegó ayer el señor Jacinto Portela, presidente del Consejo de aquella provincia.

Inspectores de Hacienda. — Ayer tarde salieron para Santiago de Cuba los inspectores del uno y medio por ciento, señores Filiberto Azcuy, Rafael Pichardo, Eduardo Mella, Ramón Machado, Valeriano Fernández y Eduardo Camarelli, con el fin de realizar varias inspecciones en distintos establecimientos de aquella ciudad.

También salieron para Gibara con el mismo objeto los inspectores del uno y medio por ciento, señores Manuel Alberdi y Abelardo Córdova.

Tren a Santiago de Cuba.—Salieron ayer por este tren: a Cárdenas, el señor Arsenio García y su hija Lyda, el teniente Raul Suárez Hernández y Raul López; a Santa Clara, José García; al Central España, el ingeniero Mr. H. Home; al Central Carolina el joven Francisco Flores Unanue; al Central Palma, el ingeniero Rafael Sorondo; al Central Alava, la señora Adelaida H. de Franco; a Matanzas los señores Raul Rumay, Prudencio Díaz y Antonio Castro; a Manzanillo, los señores Eduardo de Lima Céspedes y Francisco Ochoa.

Tren a Camagüey.—Salieron ayer por este tren: al Central Adelaida el señor Angel V. Hernández, su esposa y la señora Monserrate Hernández; a Morón, Carlos Quiñones y las señoritas Uriana; a Sagua la Grande, la señora Ofelia Corral y su hijita; la señora Rosa Otero de Gutiérrez y sus hijos: Ignacio Olaechea, Ernesto Fueller; a Matanzas, José Agustín Gronlier, Segundo Jefe de la Policía de aquella ciudad; Manuel Pérez, Juan Brandiel y Bernardo López; a Camagüey, Francisco Ruiz González; a Ciego de Avila, el Comandante del Ejército Nacional señor Alberto Casas; a Colón, el doctor Oscar Hernández.

Al Balneario de San Miguel.—Salieron ayer para este saludable balneario, las señoras Clemencia Morales, Abigail Morales, Aurora Apodaca y Rogelia Valdés, el señor Fausto Prieto, el doctor Antonio Martínez, ex-presidente de la Asociación de Antiguos Alumnos Maristas; el señor José A. Freyre, el señor Santiago Milián y el Reverendo Padre Jesús Gordon.

Viajeros de la tarde.—Por distintos trenes fueron: al Central Rosario el señor Armando de Blanck; a Matanzas el señor José Soler, director de "El Republicano" y el "Boletín Oficial" de aquella ciudad; el ingeniero contratista de la Compañía Cubana, Hernández Millet; los señores Miguel Funes y Plácido Cantón; a Candelaria, Rafael García; a Pinar del Río, Juan Martínez, M. Gispert, señorita Loló Cuervo y la señora Zilia Cuervo de la Torre; a San Juan y Martínez, Juan Aguilera; a San Cristóbal, Matías de la Fuente, Víctor López y la señorita Georgina Lavastida; y a Los Palacios, Julio González.

Llegaron de Pinar del Río las señoritas Angelina Cabarney y Perfecta Pereda; la señora América Piñeiro; señor Braulio Pereda; de Taco Taco, el doctor Luis Fernández.

El General Menocal.—Ayer regresó del Balneario de San Miguel de los Baños el Mayor General Mario García Menocal, acompañado de sus familiares.

Otros viajeros de la tarde.—También llegaron ayer por la tarde: de San Miguel de los Baños, la señora Pérez de Baxter; de Calabazar de Sagua, la señora Esperanza Muñoz y familiares y las señoritas Olga y Teresa Alvera; de Cienfuegos, las señoritas Elena García, Delia Revuelta y María Silvia Fernández; el señor José Seva; de Colón, la señora Mercedes de la Cruz, el doctor Francisco Trujillo; de Cárdenas, O. Rodríguez Medina y de Corralillo Marcos de Villiers.

Los Dolores de Espalda

el agotamiento nervioso, los calambres, las angustias, náuseas y depresión mental son los flagelos de la mujer. La cara se surca de prematuras arrugas, los ojos pierden su brillo y su fuego; la fuerza, la vitalidad y la belleza van poco a poco desapareciendo y, un buen día... la juventud se acaba de repente.

¿Por qué sufrir esos resultados de una mala menstruación? Deje de padecer. Permanezca joven. Tome Nueva Salud de Reno. Este tónico estimula y fortalece los órganos, los hace funcionar normalmente y suprime la causa de los males femeninos.

Innúmeras mujeres prolongan ahora su juventud y amenizan su existencia tomando Nueva Salud de Reno. Este tónico asegura también los gozos de la maternidad y facilita el parto. Empiece a tomar

NUEVA SALUD DE RENO
EL TONICO DE LA MUJER

HOMENAJE DE LA LEGION CUBANA A IGNACIO PIÑAR

La citada colectividad tratará de este y otros asuntos en su reunión del viernes próximo

El próximo viernes, día 13, a las ocho y media de la noche la institución patriótica "Legión Cubana" se reunirá en junta, en el edificio de la "Asociación Nacional de los Emigrados Revolucionarios Cubanos" Egido y Sol, con el objeto de tratar varios importantes asuntos.

También se tratará en ella de la participación que tomará ála Legión en el homenaje que tributarán los emigrados a su compañero el señor Piñar, que tendrá lugar el sábado día 14.

Gran entusiasmo existe entre todos los legionarios para emprender una intensa campaña de propaganda en beneficio de la Institución, para la cual se solicitará la cooperación de la prensa de esta capital.

UN OBRERO CAYO DESDE UN POSTE Y SE LESIONO

Fué detenido el individuo que le estafó diez pesos al dueño de una casa de préstamos

En L y Wilson, se hallaba subido en una cruceta del poste arreglando unos alambres el obrero Antonio Díaz López, español, de 37 años, vecino de Pasaje Sur 27. Al romperse un travesaño del poste, cayó al pavimento el obrero que milagrosamente sólo sufrió contusiones de carácter menos grave. Tuvo la suerte además de que un camión que en ese momento pasaba a regular velocidad por dicho lugar, pudiera frenar, de lo contrario le hubiera arrollado al caer. Fué asistido en el quinto centro de socorro. El hecho fué puramente casual.

Detención de un estafador. — Los miembros de la "Guerrilla de la Muerte", al mando del teniente M. A. Rodríguez, nombrados O. Montaner y M. Naves, detuvieron ayer al negro Manuel Silva de Colón, de 55 años, vecino de S. Benigno 8, autor de la estafa de un reloj de oro valuado en $50, en la casa de préstamos "La Zilia", de Suárez y Apodaca, de la propiedad de Justo Guizan Cao. El acusado confesó su delito e ingresó en el Vivac.

Procesados. — Fueron procesados ayer los siguientes individuos: Faustino Sierra, que se dedicaba a comprar los puercos sustraídos del Matadero Industrial, con $500 de fianza; Bernardo Ibáñez Buet, por atentado, con $500.

Daños.— El asiático Andrés Chion lavandero y vecino de Zaldo y Pereira denunció que Agustín Alvarez vecino de Zaldo 20 constantemente le causa molestias y daños arrojando basuras y pescados podridos dentro de las canastas de ropa limpia, extremo que pudo comprobar el vigilante 1633.

Otro choque.— El República y N. el omnibus 40688 de la empresa Cuba que guiaba Juan Enríquez Puig chocó con el auto 6292 que conducía Guillermo Andreu Jorge vecino de General Machado 850 sufriendo este último vehículo averías de poca consideración.

Fué Ampliado Hasta el Día 25 el Plazo Para Presentar las Solicitudes de Opción a Becas

Prórroga para todos los Ayuntamientos de la Provincia de la Habana.—Decreto íntegro firmado ayer.—Nuevos exámenes

MODIFICADO EL REGLAMENTO DE LAS NORMALES RESPECTO A LOS EXAMENES EXTRAORDINARIOS

Incluída la enseñanza del grabado en San Alejandro.—Creado el Instituto Nacional de Educación Física.—Nuevos catedráticos

NOTICIAS DE INSTRUCCION PUBLICA

El Secretario le Instrucción Pública dictó ayer el siguiente decreto que damos íntegramente:

POR CUANTO es el más vehemente deseo de esta Secretaría que todos los Municipios de la República obtengan, para aquellos vecinos de sus términos que tengan derecho, las becas de que trata la Ley de 17 de febrero de 1926 y el Reglamento dictado para su ejecución, con fecha 30 de abril último.

POR CUANTO concedido un plazo que venció el día 15 del pasado mes de junio, para que todos los aspirantes de los Ayuntamientos de las provincias, con excepción de la de la Habana, presentarán sus solicitudes a los Alcaldes correspondientes y los de esta provincia los presentasen hasta el día 30 del citado mes.

POR CUANTO vencidos los términos que se citan, esta Secretaría ha observado que en distintos Ayuntamientos no se han presentado, solicitudes para ingreso como becado en ninguna Escuela, en otros solo para algunas, resultando también que han sido desaprobados los aspirantes de varios municipios quedando por dichas causas desiertas un crecido número de becas que pueden ser otorgadas en beneficio de la enseñanza.

POR CUANTO teniendo presente los antecedentes de que se ha hecho mención es conveniente que se abra un nuevo período de solicitudes para aquellos Ayuntamientos que aún no tienen propuestas de becados, en virtud de exámen.

POR TANTO, en uso de las facultades que me están conferidas especialmente por el artículo 27 del Decreto Presidencial número 658 de 30 de abril último, resuelvo:

1.—Prorrogar hasta el día 25 del presente mes el plazo para los aspirantes a becas en todas las Escuelas Normales de la República para que puedan presentar sus solicitudes a los alcaldes municipales del lugar de su residencia.

2.—Prorrogar hasta el día 25 del presente mes el plazo para que puedan presentar ante dichos alcaldes sus solicitudes los aspirantes a becas en la Escuela Técnica Industrial "Presidente Machado", correspondiente a los ayuntamientos que a continuación se citan o pedir a dichos alcaldes nuevo exámen los que ya las hubiesen presentado con anterioridad a esta prórroga y resultaren desaprobados, por cualquier razón, no hubiesen sufrido exámen.

3.—Los ayuntamientos a quienes se concede esta prórroga para solicitudes de becas en la Escuela Técnica Industrial "Presidente Machado", son los siguientes:

Pinar del Río: Candelaria, Consolación del Norte, Los Palacios, Guane, Mariel, San Cristóbal, San Luis y Viñales.

Matanzas: Agramonte, Arcos de Canasí, Carlos Rojas, Los Arabos, Martí, Pedro Betancourt, Perico, Sabanilla del Encomendador San José de los Ramos y Unión de Reyes.

Santa Clara: Calabazar, Cifuentes, Esperanza, Palmira, Placetas, Quemados de Güines, Rancho Veloz, Ranchuelo, Rodas, San Fernando de Camarones, San Juan de los Yeras, Santa Clara, Santa Isabel de las Lajas, Santo Domingo, Yaguajay y Zulueta.

Camagüey: Nuevitas y Santa Cruz del Sur.

Oriente: Alto Songo, Antilla, Banes, Baracoa, Bayamo, Caney, Cobre, Guantánamo Manzanillo, Niguero, Palma Soriano Sagua de Tánamo, San Luis, Victoria de las Tunas y Yateras.

TODA LA PROVINCIA DE LA HABANA

Comprenderá la próroga de que trata este decrto, para la provincia de la Habana, en que aún no se han celebrado exámenes, a todos los ayuntamientos y a todas las escuelas de que trata la Ley de 17 de febrero de 1926, incluyendo la Técnica Industrial "Presidente Machado".

SUSPENSION DE EXAMENES

4.—Se suspenden los Exámenes señalados para los días 16, 23 y 24 del presente mes en las escuelas de Artes y Oficios, Técnica Industrial "Presidente Machado" y Pintura y Escultura de San Alejandro, respectivamente, para los aspirantes a becas de esta provincia en dichas escuelas, cuyos exámenes comenzarán en todas ellas el día 10 del próximo mes de agosto a las ocho de la mañana en sus respectivos locales, debiendo comunicarse inmediatamente esta variación de fechas a los alcaldes de la provincia de la Habana y a los directores de los establecimientos citados.

EN LOS INSTITUTOS

5.—Los directores de los Institutos de Segunda Enseñanza de Pinar del Río, Matanzas, Santa Clara, Camagüey y Oriente, habilitarán los días comprendidos del 5 al 10 de agosto próximo para el exámen de los aspirantes a ingreso como becados en la Escuela Industrial "Presidente Machado", de sus respectivas provincias y comunicarán con suficiente anticipación el día y la hora en que darán comienzo dichos exámenes.

6.—Los alcaldes municipales remitirán a los directores de Institutos y de las Escuelas Normales los expedientes de los aspirantes a becas en la Escuela Técnica Industrial "Presidente Machado", y Normales de su término al día siguiente de vencido el plazo para presentación de solicitudes, señalado en este decreto.

7.—Los aspirantes que ya hubiesen presentado solicitud, háyanse examinado o no podrán concurrir a estos exámenes con sólo solicitarlo del alcalde correspondiente, quien remitirá al director del Instituto a los efectos del exámen.

8.—Terminados los exámenes los directores de los Institutos enviarán inmediatamente a la Secretaría de Instrucción Pública y Bellas Artes la relación de aprobados con designación del lugar que ocupe cada aspirante en virtud de los exámenes y del ayuntamiento de donde proceda.

EN ORIENTE

9.—Igualmente, se concede prórroga hasta el día 25 del presente mes para la presentación de solicitudes de exámen de aspirantes a Becas en la Escuela de Artes y Oficios de la Habana para todos los ayuntamientos de la provincia de Oriente, en virtud de haber quedado desiertas las seis becas que le corresponden a esa provincia en la citada Escuela, debiendo el Director del Instituto de dicha provincia admitir, también a exámen, a los aspirantes a becas para esta Escuela, háyanse o no examinado anteriormente, remitiendo a esta Secretaría la relación de aprobados con el lugar que ocupen y designación del ayuntamiento de que proceden.

10.—Los alcaldes de los municipios que se citan en este decreto convocarán inmediatamente a los aspirantes a becas en las Escuelas Técnica Industrial "Presidente Machado" y Normales de sus respectivas provincias, para que presenten sus solicitudes de acuerdo con las disposiciones que rigen sobre la materia e instrucciones de este decreto.

(Fdo.) **José B. ALEMAN,**
Secretario de Instrucción Pública y Bellas Artes.

CREADO EL INSTITUTO NACIONAL DE EDUCACION FISICA

Por un decreto firmado ayer por el Jefe del Estado, a propuesta del Secretario de Instrucción Pública, se crea en la Habana el Instituto Nacional de Educación Física, en el que se realizarán los ejercicios necesarios para optar al grado de Profesor de Educación Física.

Los títulos o diplomas expedidos hasta la fecha por cualquier Academia de Educación Física del Sistema Hebert, en virtud de exámenes que se hubiesen efectuado ante Tribunales designados por el Secretario de Instrucción Pública y Bellas Artes, tendrán el mismo valor legal que los que en lo adelante expida el Instituto de Educación Física que se crea por este Decreto, si son presentados por sus poseedores en la mencionada Secretaría para ser visados y registrados, dentro de los treinta días de la publicación de este Decreto en la Gaceta Oficial.

RESUELTA UNA INCOMPATIBILDAD

Por un decreto presidencial se autoriza a los alumnos de las Escuelas Elementales de Comercio que no pudieron matricular la asignatura de Inglés y Correspondencia Comercial en Inglés, segundo curso, por la incompatibilidad establecida en la de Gramática y Correspondencia en Español, para que matriculen y examinen conjuntamente con esta última —guardándose la procednecia en el examen— dicha asignatura, sin que esta concesión sienta precedente en los años venideros.

TRIBUNAL DE EXAMEN

Ha sido autorizado el Secretario de Instrucción Pública y Bellas Artes para que nombre, en comisión, un Tribunal de Profesores de la Escuela Elemental de Comercio de la Habana y proceda a examen de todos los alumnos de enseñanza libre o privada y de los matriculados en el presnte año académico en la Escuela de Comercio anexa al Instituto de Segunda Enseñanza de la Habana sin que esta disposición sienta precedente, en los años venideros en que deberá cumplirse lo dispuesto en el Decreto número 1523, de fecha 14 de octubre de 1927, en todas sus partes.

LA ENSEÑANZA DE GRABADO

De un decreto del Ejecutivo se crea la asignatura de Grabado en la Escuela de Pintura y Escultura de "San Alejandro". También se han modificado varios artículos. Estas modificaciones no afectarán a los alumnos ya matriculados.

NOMBRAMIENTOS

El Presidente de la República firmó ayer varios decretos:

Nombrando al doctor Manuel Costales Latatú, para el cargo de Profesor Auxiliar de la Cátedra "9" (Clínica Quirúrgica) de la Escuela de Medicina, a virtud de haberla obtenido en oposiciones recientemente celebradas.

Nombrando para el cargo de Profesor Auxiliar, interino, de la Cátedra "J" (Dibujo a mano libre) de la Escuela de Ingenieros y Arquitectos, al actual Ayudante de la misma Cátedra, señor José Marzol y Valenzuela.

Nombrando para el cargo de Profesor Auxiliar, interino, de la Cátedra "R" (Teoría de la Electricidad) de la Escuela de Ingenieros y Arquitectos, al actual Ayudante de la misma Cátedra, señor Humberto Alvira y Devesga.

Nombrando a los señores Manuel Gamba y Joaquín Weiss, presidente y vocal, respectivamente, del Tribunal que ha de presidir los ejercicios de oposición a la Cátedra de Profesor Titular "P" 'Legislación, Contratos y Presupuestos. Superintendencia y Equipo de Edificios) de la Escuela de Ingenieros y Arquitectos de la Habana.

MODIFICACION DEL REGLAMENTO DE LAS ESC. NORMALES

Ha varios días los alumnos de la Escuela Normal de Maestros de la Habana, recurrieron a presencia del Secretario de Instrucción Pública, para rogarle que modificara el artículo 43 del Reglamento de las Normales que les exigía ahora sumar a la calificación obtenida en el exámen extraordinario de septiembre los puntos de los exámenes bimestrales, con lo cual, el alumno que no pudo ser examinado en junio por no tener promedio tampoco pueda examinarse en septiembre por faltarle el mismo promedio. Por ejemplo, el alumno que obtiene dos en cada exámen bimestral no puede ser examinado en junio porque necesita obtener "seis" puntos, es decir, un absurdo, puesto que al calificación máxima es de "cinco' puntos. Antiguamente, esto es, en los reglamentos anteriores, en septiembre no se consideraban los promedios del curso y el alumno que conocía la asigtnatura podía ser aprobado fácilmente. Ahora ese alumno a quien faltan seis puntos se encuentra en las mismas condiciones, en septiembre, viéndose obligado a perder la asignatura.

RESOLUCION DEL SECRETARIO

Ayer—simultáneamente con la verificación de otro cambio de impresiones de los alumnos en la Escuela Normal— el Secretario de Instrucción Pública llevó a la firma del Jefe del Estado la modificación del mencionado Reglamento; pero según noticias oficiosa, la nueva disposición no satisface el deseo de los alumnos completamente. Mañana informaremos en detalle sobre esta cuestión.

NACIONALISMO DEL MUNICIPIO DE FILADELFIA

Esa entidad acordó que todos los productos que necesite sean hechos en los E. Unidos

El Ayuntamiento de Filadelfia, en junio 28 del corriente año, adoptó la siguiente resolución:

"A petición del Alcalde, a fin de establecer en todas las especificaciones de todos los Departamentos una cláusula a virtud de la cual se exija el uso y empleo de productos de los Estados Unidos de América en todos los contratos municipales.

POR CUANTO los productos extranjeros están compitiendo con los productos de los Estados Unidos, a tal extremo, que las condiciones industriales están siendo afectadas, y

POR CUANTO las Corporaciones Municipales deben adoptar la iniciativa en la protección de nuestras industrias domésticas, asegurando de esta manera, empleo regular para los obreros, con una compensación suficiente para mantener sus familias, y

POR CUANTO en las especificaciones de mano de obra y materiales que se requieran por los Departamentos de la Ciudad de Filadelfia, se debe insertar una cláusula, determinando que solamente podrán ser usados productos de los Estados Unidos en todas las construcciones municipales.

SE RESUELVE por el Consistorio de la Ciudad de Filadelfia, que su Honor, el Alcalde, sea instado a que incorpore, en las especificaciones de mano de obra y materiales requeridos en los contratos de esta Municipalidad, una cláusula al efecto que sean usados productos de los Estados Unidos de América, exclusivamente.

NOTIFICACIONES QUE SE HACEN Y JUICIOS PROMOVIDOS AYER EN LOS JUZGADOS DE PRIMERA INSTANCIA

Varias subastas anunciadas para este mes.—Personas citadas a comparecer en juicio.—Sentencias dictadas.—Otras noticias importantes de la vida civil

JUICIOS PRESENTADOS

Ayer ha sido turnado al Juzgado de Primera Instancia del Norte, una demanda establecida por el señor José Crisgtóbal Ortega y Padura, contra los señores Francisco Ortega Viera, Luis Ortega Gómez, los herederos o causabientes de éstos, y contra Alfredo de la Rosa, sobre división de condominio en la Calzada de Mantilla 39.

Al Juzgado de Primera nstancia del Centro fueron turnados los siguintes juicios:

Una demanda establecida el sábado por Zoila Martínez Pulido contra Enrique Pérez Hurtado.

Un juicio ejecutivo, presentado el sábado por el señor Ricardo Pascual contra la compañía del agua mineral "Santa Ana".

Un juicio declarativo de menor cuantía, presentado el sábado por "Lawrence B. Ross Corp", contra Marcos de Arce.

Un procedimiento hipotecario promovido por Mary Lly Gaudie y Grow ford, contra Constantin Martin y Martin.

El otro procedimiento hipotecario promovido ayer por la Sociedad Económica de Amigos del País contra la señora Eonila Salustiana Santos y Gutiérrez.

El intestado de Sixta Ruiz Villegas, promovido por Marta Ruiz Villegas.

Un declarativo de menor cuantía, presentado por Emilio Céja López scontra Ramón Otero, en cobro de pesos.

Un mayor cuantía, presentado por María Luisa de la Caridad Guasch y Espínola contra Anotnio de Jesús Puig.

Y otro juicio declarativo de mayor cuantía, también presentado ayer, por Emilio González Soto contra la Sociedad "Cuban Motor Spirits".

JUZGADO DE PRIMERA INSTANCIA DE ALMENDARES

El providencia de fecha de ayer, se cita, para que comparezca en dicho Juzgado el día 23 de los corrientes, a las 9 de la mañana, con el objeto de que reconozca la firma de un pagaré fechado 20 de septiembre de 1920, en Holguín, al señor M. M. Osuna, demandado por el Banco Español de la Isla de Cuba en juicio que continuó después Santiago Bartolomé Quemado.

En edicto de fecha 7, fijado, ayer en tablilla, se anuncia, para el día 27 del actual, a las 9 de la mañana, la subasta de bienes por valor de $2.659.00, embargados a Claudio González Lausardo, demandado por la sociedad en comandita "González y Martínez".

En auto de fecha 2 del actual, fijpado ayer en tablilla, se cita, para que comparezca en dicho Juzgado dentro de veinte días, a Vivina Esperanza Quintanales, demandada por José Cornillot Gutiérrez.

En edicto igual fecha, fijada ayer en tablilla, se notifica a José Pereda Lag que sentencia del mismo día, se declara con lugar la demanda que promovida contra él por "Lawrence Ross Corp."

En edicto de fecha de ayer, se anuncia para el día 24 de los corrientes, a las 9 de la mañana, la subasta de bienes por valor de $272.00, embargados a la Compañía de fianzas "La Garantía", con motivo de un juicio seguido por el señor Antonio Pereda.

JUZGADO DE PRIMERA INSTANCIA DEL NORTE

Sn Providencia de fecha siete, se dispone sea instruido del informe fiscal, el señor Alberto Bernal y Ferrer, promovente de la declaratoria de herederos de Felicia Ferrer y Piedra.

En edicto de igual fecha, se cita para el 17 del actua, a las 9 de la mañana, al señor Albert Dawson, demandado por "J. Ulloa y Cía."

JUZGADO DE PRIMERA INSTANCIA DEL SUR

Por edicto de fecha 7, se cita para el día 20 del actual, a las 9 de la mañana, a la "Empresa Periodística Nacional", demndada por Emidgio González Soto.

En edicto de igual fecha, se anuncia para el día 24 del actual, a las 9 de la mañana, la subasta de bienes muebles por valor de 11 mil pesos, embargüados al señor Abelardo Queralt, a virtud del juicio que le sigue José Oruña Herrera.

JUZGADO DE PRIMERA INSTANCIA DEL OESTE

Por edicto de fecha 7, se cita a Eleonora Brodford, demandada por Francisco García Cisneros.

LICOR VENENOSO TOMO UN MENOR EN VEZ DE PURGA

Al caerse casualmente, una señora sufrió la fractura de un brazo.—Autos de procesamiento

El menor Roberto Valdés Lahurte, de 6 años de edad y que reside en San Gregorio letra H, fué asistido ayer de una grave intoxicación en Emergencias.

La mamá del menor, quiso purgar al muchacho y le dió un poco de agua de Carabaña de una botella de ese purgante, pero en una botella guardaba un licor venenoso cuya composición ignora y por equivocación cogió la botella de ese líquido en vez de la que contenía el purgante.

Señora lesionada al caerse. — En Escobar entre Virtudes y Neptuno, al subir a la acera la señora Adolfina La Torre de Mola, que reside en San Lázaro 314, tuvo la desgracia de resbalar y caerse, sufriendo la fractura del brazo derecho. Fué asistida en el segundo centro de socorro.

Se apropió del importe de las cuentas. — En la Sección de Expertos se personó ayer, el señor Manuel Fernández Suárez, español, dueño de la panadería sita en Soledad y Neptuno, acusando a su dependiente que da la casualidad que tiene su mismo nombre y apellidos, Manuel Fernández Suárez, vecino de Oquendo y San Lázaro, de haberse apropiado de $216, importe de varias cuentas que le dió a cobrar.

Los expertos Castro, Llorente e Izquierdo, conocidos por "La Draga", detuvieron al acusado, que fué reconocido por su acusador y remitido al Vivac.

CERVEZA: CRISTAL PALATINO

DE VENTA DESDE EL DIA 15 DEL PRESENTE MES

FOLLETIN 279

¡Vendida... en la Flor de su Juventud!

MARCEL PRIOLLET

NOVELA

VERSION DE FERNANDO BARANGO-SOLIS

TOMO II

De venta en las librerías "La Moderna Poesía", Pi y Margall 135 y "Cervantes", Avenida de Italia Núm. 62. Telfs. A-0545 y A-4953.

(Continúa)

s un detalle sin importancia...

—Sí...—dijo Periola con el mismo ono de indiferencia.

—¡Vamos a ver!—dijo el médico on dulzura—. ¿Cree usted que mis nfidencias han ayudado su memoa?...

—No... no me acuerdo de nada...

—¡Paciencia!... Ha sufrido usted na ruda conmoción. Sería tonto que desesperara usted, creyendo que iba a restablecerse nunca. El caso de usted es muy corriente y no tiene nada de extraordinario. Y como dice el vulgo, esta pérdida de memoria es preferible a romperse una pierna...

El doctor mentía caritativamente. Pero aunque hubiera expresado sus verdaderos sentimientos, no hubiera hecho inmutarse a aquel hombre que parecía hecho de piedra, a juzgar por su indiferencia de todo lo existente.

Sin embargo, pareció animarse un poco al decir:

—Me ha hablado usted de mi, de un secretario, de un chófer... Pero el otro, el cuarto, ¿cómo lo han identificado ustedes?

—¿Alude usted al loco? Al loco escapado del manicomio, y al que a juzgar por los que han reconstruído el drama, había usted ofrecido un sitio en su coche, sin sospechar que facilitaba con ello la fuga de un demente...

—Sí...

—Voy a complacer gustoso su curiosidad.

"Que ésta empiece a despertarse, es un gran síntoma de mejora, amigo mío.

"Sepa usted que hubiéramos tenido verdadero trabajo para averiguar quien era ese cuarto personaje, si al registrar en uno de sus bolsillos, no hubiéramos encontrado una llave, una sencilla llave, a la cual iba adosada una chapita en la que había grabado el número veintisiete...

—¡El número veintisiete!—repitió como un eco el padre de Estrella estremeciéndose imperceptiblemente.

—Este número parece impresionarle a usted. ¿Despierta acaso algún recuerdo en su memoria?—preguntó ávidamente el doctor.

—¡No... había creído... pero me he equivocado...!

"Siga usted, se lo suplico...

"¿Cómo ha sido que esa llave le ha demostrado a usted con quién tenía que habérselas?

—La cosa es muy sencilla: ha bastado para ello evocar la circunstancia de la evasión del loco, para tener una seguridad.

"El loco fué sorprendido por el guardia nocturno del manicomio en el momento en que intentaba escapar

"Una lucha tuvo lugar entre el loco y el guardia, pero antes que el hombre tuviera tiempo de oponer resistencia, el loco se abalanzó sobre él y le empujó al interior de una celda vacía donde le encerro con llave, Esta celda era la veintisiete...

"¿Comprende usted ahora?

—Todavía no...

El buen médico director del hospital, continuó de buen grado contándole al enfermo todo cuanto pudiera interesarle:

—El loco, para desembarazarse del vigilante que se oponía a su fuga, encerró al pobre hombre en la celda; la cerró con llave, y guardóla en su bolsillo; esta llave tenía el número veintisiete...

"¡Por fin! Esta vez leo en su ojos que ya ha comprendido usted... Todos los demás acontecimientos los irá usted comprendiendo poquito a poco. Ya ve usted como con lentitud, su cerebro va recuperando la memoria... Pero, se lo suplico, deje obrar a la naturaleza. Ella es la que restablecerá el orden moral en sus ideas...

El médico se calló. Había dicho la verdad al asegurar que un relámpago de memoria acababa de iluminar las pupilas de su pensionista.

En aquel momento hasta llegó a creer que los tupidos velos que envolvían la memoria del enfermo se iban por fin a rasgar.

Pero no sucedió así, por desgracia, pues ya la mirada del pobre enfermo había vuelto a recuperar su habitual expresión.

—Le voy a dejar a usted para que descanse—le dijo el médico, que con razón fundada creía que no había derecho de fatigar de aquel modo al enfermo, por muchos deseos que sintiera de estudiar más ampliamente aquel caso raro.

Hizo el gesto de ir a salir del cuarto, pero volviéndose al enfermo de pronto le preguntó:

—¿Pero aún no me ha dicho usted, señor Periola, a quién debo telegrafiar las noticias de su salud?

"Me autoriza usted para avisar a su hija? ¿No sería para usted un gran consuelo ver llegar a su lado, anhelante y cariñosa, a la preciosa criatura cuyo retrato tenía el lugar preferente en su cartera?

—¡No... no!—dijo el herido rechazando el ofrecimiento.

"Todavía no, tengo necesidad de recogerme en mí mismo... de reflexionar... ¡No, todavía no...!

—¡Sea! Todo se hará como usted quiera.

"Esté bien tranquilo que yo volveré a verle a usted esta noche.

"Y procure dormir un poco para reponerse de la fatiga producida por esta larga conversación...

"Ahora trataremos de darle a usted la alimentación que reclama su estado de debilidad.

"Hasta luego, señor Periola...

El médico salió de la habitación, en la que durante varios segundos reinó el más profundo silencio.

Al cabo del cual, los labios del enfermo se agitaron para murmurar:

—¡Señor Periola!...

Con aquellas palabras el hombre expresaba el estupor y la duda. Luego murmuró con voz dolorida:

—¿Soy de fijo ese Periola?... Ciertamente... sí... puesto que no soy ...otro...

Y acabó su idea con una especie de oración que subió del corazón dolorosamente a los labios:

—¡Dios mío! Haced que se aclaren de una vez mis dudas... devolvedme la memoria... ¡Dios mío! que así me siento el más desdichado de los seres, puesto que para mí el pasado es algo desconocido e insondable, y me hallo condenado a no conocer más que el instante presente...

"¡Piedad!... ¡Ay, mi cabeza... mi pobre cabeza!...

Un largo gemido acompañó aquellas últimas palabras. Luego reinó de nuevo el silencio, pues el enfermo, destrozado, acababa de caer en un estado de postración que no se podía saber ciertamente si era síncope o sueño...

—¿Soy acaso Periola?—habíase dicho.

Esta duda no habrán dejado de sentirla también nuestros lectores, que recordarán todos los detalles que envolvieron el crimen proyectado por los esposos Vorachon.

En el relato que el médico del hospital de Roquevaire acaba de hacer, un punto aparece dudoso, si no obscuro...

Se ha identificado al loco por llevar en el bolsillo una llave con el número veintisiete...

Así, pues, ¿aquella llave era cierto que se encontraba en el bolsillo del loco en el momento del accidente?

¡No!... puesto que en la posada de Vorachon, Alfonso Periola cogió la llave diciendo:

—Conozco en Marsella un detective famosísimo, que con la ayuda del indicio más insignificante consigue descifrar el mayor de los enigmas.

Así, pues, queda sentado que en el momento del drama, cuando el coche al tropezar con el hilo metálico, vuelca dando muerte a tres de los que lo ocupan, es Alfonso Periola el que estaba en poder de la llave.

Entonces, ¿ésta, a posteriori, ha sido colocada en los vestidos del loco?

Es poco probable...

¿Entonces?...

Entonces... que se acuerden de lo que ocurrió inmediatamente después del crímen.

Los faros del coche se apagaron. Todos los ruidos cesaron. El silencio se unió a la obscuridad.

Los Vorachon están allí, sin inmutarse lo más mínimo.

El marido, con más agilidad que la mujer fué el primero en llegar junto al coche volcado.

Se inclina debajo de los dos cuerpos que hay extendidos debajo de la carrocería.

Palpa afanosamente, toca las facciones y consigue distinguirlos a pesar de la obscuridad.

Lo logra al fin, pues exclama:

—!No es él!...

El, significa la persona de Alfonso Periola, el hombre que llevaba la cartera llena de billetes de banco...

Vorachon, seguido por su mujer esta vez, se dirige hácia las dos otras víctimas, que están inmóviles a algunos metros de distancia.

Pronto se consigue reconocer al fastuoso individuo cuyos billetes anhela

—¡Este es!—dice mostrando el cuerpo que está a su derecha.

No se ha equivocado. Es efectivamente el desgraciado banquero el que aquella mano de asesino y de ladrón desvalija, robándole la cartera.

Vorachon ha reconocido al momento el estuche de piel adornado con unas iniciales.

Al tenerla en sus manos, la prudencia le aconseja que huya. Pero su avaricia le lleva por otros derroteros.

Entrega la cartera a su mujer y se dedica en registrar los bolsillos de los otros tres.

Pero su intento no puede llegar a la práctica.

—¡Escucha!—le dice su mujer llena de espanto.

—¿Qué?...

—¡Se oye ruido! Vienen por aquel lado.

—¡Estás loca!

—¡Te lo aseguro... escucha... escucha bien...

La mujer tiene razón, un galope desenfrenado se oye perfectamente en lontanza. Son seguramente los gendarmes...

Los dos criminales se convencen de que no les es posible la huída. Consideran que una vacilación sería funesta para ellos.

Una fábula hábilmente urdida, les puede sacar sin riesgo del apuro. Pero... ¿y la cartera? Aquel objeto los

M.E.C.D. 2016

EL PRESIDENTE CONFERENCIA CON LOS LIDERES POLITICOS SOBRE LA MODIFICACION DEL ARTICULO 37 DE LA LEY DE EMERGENCIA ELECTORAL

El Dr. Rafael Guas Inclán declara que el Jefe del Estado, enviará un Mensaje al Congreso recomendándole que se contraiga al caso de elecciones normales.—La reunión se efectuó en la mañana de ayer.—La mansión presidencial invadida por numerosos políticos

LA RECIENTE CIRCULAR DEL ADMINISTRADOR DE LA ADUANA PRODUJO MAL EFECTO ENTRE LOS CONGRESISTAS, QUE SE HAN QUEJADO AL PRESIDENTE DE LA REPUBLICA

Los Alcaldes de San José de las Lajas y Güines conferenciaron con el Primer Magistrado de la Nación.—El Gral. Estrada ha entrado en un período de franca mejoría.—Varios decretos propuestos a sanción Presidencial por el Secretario de Obras Públicas

HOY LLEGARA MR. CROWDER

AYER pudimos enterarnos en Palacio que hoy llegará a la Habana, procedente de Santiago de Cuba, el ex embajador en Cuba, general Crowder, quien embarcó hace días rumbo a la región oriental a tratar de algunos asuntos particulares.

PARA LEVANTAR EL PALACIO DE VERANO DEL PRESIDENTE

HOY es esperada en Palacio la visita de Mr. Roberts y Wall, rico terrateniente norteamericano de Isla de Pinos, quien acudirá a la mansión del Ejecutivo con el objeto de ofrecer al general Machado escogidos y magníficos terrenos con que obsequiará al Jefe de la Nación para que en ellos edifique su Palacio de Verano.

EL DIA DE AYER EN PALACIO.

Fué de inusitado movimiento. Numerosos políticos, de todos los Partidos, invadieron los pasillos.

Avidos, unos, los—políticos—de ver al Jefe de la Nación, y otros, de entrevistarse con el doctor Viriato Gutiérrez, Secretario de la Presidencia, y personaje central de la política del General Machado.

El Artículo 37 de la llamada Ley de Emergencia Electoral fué el tema principal de las conversaciones.

EL DOCTOR BARRAQUE.

Una de las primeras visitas fué la del Secretario de Justicia.

Este puso a la firma del Jefe de la Nación algunos Decretos administrativos que están relacionados con la Secretaría de Justicia.

EL DOCTOR RAFAEL MONTORO.

Fué recibido por el General Machado en su Despacho del tercer piso del Palacio Presidencial.

Asuntos de índole particular.

Esta es la primera vez que el doctor Montoro acude a Palacio desde que cesó en sus funciones de gobernante durante el Gobierno del doctor Alfredo Zayas.

ALCALDES DE S. JOSE Y GUINES

Los señores Mestre y Valdivia, Alcaldes de San José de las Lajas y de Güines, fueron a realizar gestiones en favor de sus respectivos Términos Municipales.

EL DOCTOR GRONLIER.

El Gobernador de Matanzas manifestó a los repórters que está procurando llevar a vías de hechos diversas obras públicas en la Provincia que preside y que además aprovechó su visita a la mansión del Ejecutivo para tratar otros asuntos.

NUEVO SECRETARIO DE D. CARLOS DE LA ROSA

El señor Angel Lluria, recientemente nombrado Secretario del Vicepresidente de la República, don Carlos de la Rosa, estuvo en la mañana de ayer en Palacio, entrevistándose con algunos políticos.

Esta es la primera vez que el señor Lluria visita Palacio en funciones de su nuevo cargo.

EL DOCTOR CABADA.

El General Machado recibirá hoy la visita del doctor Cabada, Presidente del Partido Conservador y Alcalde actualmente de Pinar del Río.

El doctor Cabada será acompañado a Palacio por el líder de la minoría en la Cámara, doctor Santiago Rey.

PRESIDENTE DE LOS VETERANOS.

Acudió ayer a Palacio para hacerle entrega al General Machado de un telegrama enviado por la Delegación de los Veteranos de Santa Cruz; los cuales desean que se celebre en aquel Término la Asamblea que ha de proclamar al General Machado para un nuevo período presidencial.

El honor de la proclamación se lo disputan actualmente el Término de Guáimaro y el de Santa Cruz.

Ese honor, según todos los indicios, parece que ha de recaer en el Término de Guáimaro, donde fué firmada la Constitución; aunque Santa Cruz del Sur también alega en su favor que fué allí donde se celebró la última Asamblea Revolucionaria.

MAYIA RODRIGUEZ.

Aprovechando su visita a Palacio el General Betancourt, presidente de los Veteranos, invitó al General Machado al acto de trasladar los restos del General Mayía Rodríguez, del panteón donde actualmente se encuentran al de los Veteranos de la Independencia.

El traslado se efectuará el domingo 15, a las cuatro de la tarde.

Esta invitación la hace el General Betancourt en nombre de la viuda del General Mayía Rodríguez.

LA SALUD DEL GRAL. ESTRADA.

Según nos manifestó en la mañana de ayer el General Betancourt, el General Estrada, que se encontraba gravísimo, ha entrado en una franca mejoría.

Esta reacción en la salud del valiente veterano, según el General Betancourt, ha sido muy notable, y de ella ha dado cuenta en la mañana de ayer al General Machado.

EL CAPITAN DUCUNJE.

El Jefe Militar de Güines, capitán Ducunjé, conferenció con el doctor Zubizarreta, Letrado Consultor de Palacio.

A su salida de la mansión del Jefe del Estado nos dijo había tratado con el doctor Zubizarreta asuntos particulares.

EL ALCALDE DE MATANZAS.

El señor Benigno González, gestionó una audiencia del General Machado.

El señor González tiene el propósito de solicitar ventajas para la ciudad de que es Alcalde.

MEJORAS PARA EL PUERTO DE MATANZAS.

Según pudimos enterarnos, ayer salió muy satisfecho de Palacio el doctor Gronlier, Gobernador matancero, pues en su entrevista con el Presidente de la República se trató de las obras de dragado en el puerto de Matanzas.

El General Machado le ha prometido al Gobernador matancero que esas obras han de comenzar muy pronto.

EL GENERAL CARLOS GONZALEZ CLAVEL.

Senador por la Provincia de Oriente, ante un grupo de compañeros del Congreso proclamó las muchas ventajas que reportaría a Cuba la Ley Prado, por la cual se autoriza venir a la Habana, cada semana, dos trenes cargados de frutos menores, cosechados en la región oriental de la Isla.

CARLOS M. DE CESPEDES.

El Secretario de Obras Públicas, presentó a la sanción del Jefe del Estado, en la mañana de ayer, varios Decretos; además rindió un amplio informe al Jefe de la Nación relacionado con la actividad que se imprime a distintas obras públicas en diversas Provincias.

EL HOSPITAL "GERARDO MACHADO".

Ayer fué visita de Palacio el señor Menéndez, Presidente de la Junta de Patronos del Hospital que en Jovellanos llevará el nombre del Primer Magistrado de la Nación.

El señor Menéndez conferenció con el Secretario de la Presidencia, doctor Viriato Gutiérrez, sobre diversos asuntos.

A su salida de Palacio, a preguntas de los repórters, el señor Menéndez manifestó que aún no se ha fijado la nueva fecha para ser inaugurado el Hospital "Gerardo Machado", en Jovellanos.

UNA NUEVA INDUSTRIA.

El Senador Pino Guerra, en compañía de dos idustriales conferenció con el Sr. Pdte. sobre diversos asuntos particulares relacionados con el establecimiento en la Provincia de Pinar del Río de una nueva industria.

SALUDOS.

Acompañado de su hijo,—Secretario de la Legación de Cuba en París,—estuvo en la mañana de ayer en Palacio, para saludar al General Machado, el Tesorero del Ayuntamiento habanero y ex-Secretario en el Cabinete del General Gómez, doctor Juan Mencía.

CONSEJO SUPERIOR DE GUERRA

PRESIDIDO por el Coronel Rasco, actuando de Secretario el Capitán Soler y y Santo Tomás, y con asistencia de los demás miembros del Gabinete, celebró sesión el Consejo Superior de Guerra, en los bajos del Palacio Presidencial, en la mañana de ayer.

Conoció el Consejo de varios Recursos elevados a ese Tribunal, los cuales serán vistos públicamente en la reunión próxima del miércoles 11, a las nueve de la mañana, en Palacio.

Tuvo conocimiento dicho Tribunal de diversas sentencias que habrán de recaer en recursos interpuestos por los interesados.

Además se firmaron varias sentencias que serán elevadas al Secretario de Guerra y Marina, para que se les den cumplimiento.

VSITAS

Para visitar al Secretario de la Presidencia, doctor Viriato Gutiérrez, estuvieron ayer en Palacio los Ministros de Cuba en la Argentina y en Londrés, señores Tirso Mesa y Guillermo Patterson, respectivamente.

Para visitar al señor Herrera, Jefe de Despacho, y tratar de asuntos particulares, estuvieron en la mansión del Ejecutivo los señores Claudio G. de Mendoza y Julio Blanco Herrera.

EL ACUEDUCTO DE GUANTANAMO.

En los pasillos de Palacio se entrevistó ayer con el Secretario de Obras Públicas el Alcalde de Guantánamo, señor Emilio Bustillo Jaén, quién trató con el doctor Céspedes sobre urgentes reformas que la Secretaría de Sanidad exige hacer en el Acueducto de dicha Ciudad.

AUMENTO DE SUELDO AL DR. GIRALT

Ayer mañana llevó un Decreto a la firma del Presidente el Secretario de Sanidad, doctor Francisco María Fernández.

Por medio de este Decreto se aumenta al doctor J. Giralt Letrado Consultor de dicha Secretaría su sueldo consistente desde este mes en la cantidad de dos mil cuatrocientos pesos anuales en lugar de mil ochocientos pesos como venía percibiendo.

Declaró el doctor Fernández a los repórters palatinos que está haciendo múltiples gestiones para conseguir que la fiesta que próximamente se le ofrecerá al General Eusebio Hernández revista el mayor éxito posible.

UN PARQUE EN NUEVA GERONA

El doctor Cecilio Soto y Llorca, Secretario Particular del Presidente de la República, estuvo tratando ayer con el Secretario de Obras Públicas sobre los últimos detalles relacionados con la construcción de un magnífico parque de que se dotará a Nueva Gerona, Isla de Pinos.

VETERANOS Y PATRIOTAS.

El doctor Guerra López, alto miembro de la Asociación de Veteranos y Patriotas, visitó Palacio ayer con el propósito de entrevistarse con el General Machado, y tratar asuntos relacionados con la mencionada Asociación.

REUNION POLITICA AYER.

Como a las once de la mañana se reunieron con el Presidente de la República los líders de los distintos partidos Políticos, tratando del artículo 37 de la Ley de Emergencia Electoral, tan comentado en estos días.

Una vez concluída esta reunión, pedimos unas declaraciones sobre los puntos principales en ella sostenidos y aprobados, al doctor Rafael Guás Inclán, Presidente de la Cámara de Representantes, quién nos dijo:

—El Presidente de la República citó a los líders de los tres partidos a la Cámara, y al preidente de ese organismo, para cambiar impresiones sobre el artículo 37 de la ley de emergencia electoral. Nos refirió que el citado precepto había sido conocido por él desde su origen y aceptado integramente, como ya aseguró en anteriores manifestaciones. Pero que después de esas declaraciones suyas ha estudiado la argumentación de algunos señores Congresistas que han estimado adecuado el precepto en el caso de elecciones normales, pero inadecuado y riguroso en demasía en aquellas, debidas a un caso vacante imprevisto del cargo; y por ell como es su ánimo no contrariar los intereses legítimos, se propone, aún cuando la ley de emergencia electoral se apruebe tal como ha llegado del Senado, esto es, sin enmiendas, enviar enseguida un mensaje al Congreso recomendándole la modificación del artículo tan debatido, en el sentido de que se contraiga al caso de elecciones normales.

Fué parecer unánime de la comisión de comprometerse a la aprobación de la ley sin enmiendas, por razones de tiempo, pero anticipando el criterio favorable de un mensaje que se propone enviar a la Cámara el Ejecutivo.

DECLARACIONES DEL REPRESENTANTE URQUIAGA.

Después de la reunión política de ayer, los repórters palatinos hablaron con el líder popular de la Cámara, doctor Carmelo Urquiaga, quién ratificó lo dicho anteriormente por el doctor Guás Inclán, en relación con el artículo 37 de la Ley de Emergencia Electoral, agregando que ayer mismo, en la sesión del Congreso, sería aprobada, para mas adelante ser estudiada dicha Ley con mas detenimiento y modificada, como declaró el General Machado, por medio de un Mensaje presidencial.

SOBRE LA CIRCULAR DEL ADMINISTRADOR DE LA ADUANA.

Refiriéndose a otros asuntos tratados en esa reunión con el Jefe del Estado, el doctor Urquiaga dijo que se había hablado también sobre la reciente circular suscrita por el Administrador de la Aduana de la Habana, que ha producido muy mal efecto entre los miembros del Congreso, habiendo declarado el General Machado—según el doctor Urquiaga—que ordenará al referido funcionario que la deje sin efecto por estimarla injustificada y constituír un vejámen para los Congresistas, significando también que no se hacía solidario de esa medida, ratificándole su adhesión al Congreso.

Y el doctor Urquiaga, rápidamente, se despidió de los reporters.

PERSONAS RECIBIDAS POR EL PRESIDENTE.

Según nota oficial que nos entregara ayer el ayudante de guardia, Capitán Marcos A. Llaneras, el Presidente de la República recibió a las siguientes personas:

Dr. Barraqué, Dr. Carlos M. de Céspedes, Dr. Rafael Montoro, Dr. Clemente V. Bello, Dr. Rafael Guás, Dr. Santiago Rey, Dr. Carmelo Urquiaga, Cor. Carlos Machado, Senador Pino Guerra con dos señores, Gobernador Juan Gronlier, Senador R. Collazo, Rep. E. Sardiñas, Coronel M. Herman, Rep. J. Alberni, Rep. F. del Prado, Dr. Rosell.

Por Correo, Telégrafos y Teléfonos a Través de la República

LA CAUSA POR EL ASESINATO DEL ASIATICO CHANG

Inspección ocular en el lugar del suceso, presidida por el magistrado Pumariega

CARDENAS, julio 9. DIARIO, Habana.— Procedente de la Cárcel de Matanzas hoy fueron traídos a esta ciudad, en cordiellera, los acusados por el asesinato del asiático Antonio Chang conocido por el Chinito de la suerte. Salustiano Bacot, Blanca Victoria y Dolores Barreras con el objeto de realizar la inspección ocular solicitada por el doctor Jordan, uno de los letrados defensores de los acusados. Efectuoso dicha inspección esta tarde, a presencia del Magistrado doctor Pumariega, ponente de la causa, dol doctor Urioste, fiscal y de los abogados defensores doctores Mario Jordan y Antonio M. Maicas. Un enorme gentío ha permanecido durante todo el día de hoy por los alrededores de la Cárcel.

González Bacallao.
Corresponsal.

"TATICA", FAMOSO BANDOLERO, FUE CAZADO A TIROS

Los maestros del Mariel piden al secretario de Instrucción el pago del mes de junio

ARTEMISA, 9 de julio. DIARIO. Habana.—En la mañana de hoy el vigilante Eladio Pascual Zayas y el soldado del Ejército Pablo Cabrera, que perseguían al bandolero conocido por "Tatica" que robó en el café Flor de Cuba, anoche, en el poblado de Cañas, fueron agredidos por éste, teniendo Cabrera que disparar su revólver de reglamento, hiriéndole gravemente. Dicho individuo es de pésimos antecedentes. El pueblo felicita a los aludidos policía y guardia rural, pues el servicio que prestaron redunda en bien general.—Corresponsal.

LOS MAESTROS DEL MARIEL RECLAMAN EL PAGO DE SUS HABERES

MARIEL, julio 9. DIARIO. Habana.—Los maestros públicos de ésta suplican al honorable señor Secretario de Instrucción Pública se ordene a la Zona Fiscal el pago de los haberes del mes de junio, después de haberse subsanado un error de cuentas.—Corresponsal.

CONFLICTO DE LA COMPAÑIA BACARDI Y LA SECCION DEL IMPUESTO, QUE LE RECLAMA LA SUMA DE 75,000 PESOS

La Casa Bacardí no está dispuesta a pagar esa suma, por tratarse de las mermas naturales de su negocio, pero se dieron órdenes de que no se extraiga licor alguno

STGO. DE CUBA, julio 9. DIARIO, Habana — Con motivo de un expediente incoado por mermas encontradas en la destilería y fábrica de Ron Bacardí, por el cual se mandó a ingresar la suma de setenticinco mil pesos, la cual no está muy dispuesta a pagar la expresada compañía, por estar demostrado que son mermas naturales producidas por las evaporaciones y derrames que ocasiona la manipulación de estos caldos la sección del impuesto del empréstito ,ha ordenado que no se extraigan de la destilería ni fábrica productos de ninguna clase dando lugar con esto a que dicha Compañía se haya visto obligada hoy a despedir a un gran número de empleados que se ocupaban en estos trabajos.

El General norteamericano Enoch Crowder, que llegó anoche a esta ciudad, tomó pasaje esta mañana para el Central "Hermita" en el coche "Caonao". El Ex-embajador expresó que venía a asuntos particulares.

SOTO.

MANZANILLO, julio 9. DIARIO, Habana.— Presidida por el doctor Delio Núñez, la Asociación de Hacendados de la Provincia de Oriente durante varias horas ha cambiado impresiones sobre particulares muy importantes, cuyos detalles mando por correo, para su publicación.

MATANCERAS

Un rumor

Que me apresuro a recoger.

Dícese que embarcará muy en breve para la Florida, una bella dama matancera que va a ponerse al frente de la Gran Clínica que allí tiene un primo suyo, médico joven de gran talento y de gran clientela en la floreciente ciudad de Tampa.

Como Jefe del Cuerpo de enfermeras de dicha Clínica va la gentil viudita, incógnita de esta noche.

La despejaré en esta misma semana.

Educación física

Serán así los que realicen en la mañana de hoy en la Playa de Buey Vaquita, las alumnas del Cursillo que dirige la bella señorita Charo Leiva.

En aquella hermosa playa, feudo del ex-Fiscal del Tribunal Supremo doctor José Cabarrocas Horta, darán hoy exhibiciones de natación, este grupo de distinguidas señoritas de la sociedad matancera, Lia Carbó, Emma Moré, Zenaida Sarasua, Graciella Carballo, Cutuca Chavez, Georgina Miranda, Julia Van-Careghem, Romelia Estrada, Consuelo Rossié, Alicia Cruz, hasta el número de cien.

En varias lanchas saldrán de Matanzas esas alumnas del Cursillo de Educación física, a las siete de la mañana.

Santa Amalia

Festividad de hoy.

Saludaré en primer término a la bella y elegante dama María Amalia Lavastida de Portilla la gentil "Mallita" gran leader que fué de la socieda dmatancera.

Se verá agasajadísima hoy en su residencia habanera.

Amalita Miranda y Riera, la fiancée del Dr. Albery, para la que habrá en esta fecha de su onomástico, las pruebas más elocuentes de simpatías y afecto.

Amalia Aranza, la novia de Miguel Casas, el amigo tan simpático que es hermano del Director de "El Imparcial".

Y Amalia Via, artista gentil que en más de una fiesta de caridad ha prestado su valioso concurso al mejor auge de éstos.

Tengan todas un feliz día.

El poeta nacional

De duelo.

Está de luto en estos momentos el hogar de una de las principales figuras de la sociedad matancera, de Bonifacio Byrne, el poeta excelso que tanta gloria ha dado a Cuba.

En Palmira, donde residía desde hace largos años que abandonara Matanzas, acaba de fallecer el señor Horacio Byrne y Cintreras, sobrino del ilustre bardo.

Deja un hogar desolado.

En el que lloran con la viuda inconsolable, la respetable dama Manuela García, están los otros deudos del eternamente desaparecido.

Vayan en estas líneas con mi pésame a los Byrne, la sincera expresión de mi condolencia a la señora García y a los demás dolientes del pobre Horacio.

La última nota

Para un afectuoso au revoir al simpático Michin Alvarez y Scull, aventajado alumno de Belén, que después de pasar unos días en Matanzas ha regresado a su home en la Habana.

Hijo el simpático Michin de un matrimonio tan distinguido como el señor Agustín Alvarez y Margarita Scull.

Buen viaje Michin.

Manolo Jarquín.

AUTOMOVILES CIRCULADOS

Por las distintas Estaciones de Policía han sido circuladas hasta las seis y media de la tarde de ayer las chapas: 1037, 17453, 44840, 18283, 36978, 43263, 1330; ómnibus 7 de La Americana, 52 de La Especial, 41 de La Precisa y 28 de La Americana.

ESTADO DEL TIEMPO

NOTA DEL MEDIO DIA DEL LUNES

Domina el centro de alto barómetro en el Atlántico el estado del tiempo en dicho Océano, en las Antillas y en casi todo el Golfo de México, con vientos moderados a frescos de región Este y buen tiempo. En el Mar Caribe el barómetro está normal con vientos del Este moderados y buen tiempo excepto variable con algunos nublados y lluvias en extremo Sur occidental.

Pronóstico para el martes: Isla buen tiempo en general. Vientos moderados a frescos del Nordeste al Sudeste. Cielos despejados o parte nublados. Algunas turbonadas en el territorio.

Observatorio Nacional.

EL PARTE DEL WEATHER BUREAU PARA HOY MARTES

WASHINGTON, julio 9. (UP).— El pronóstico del tiempo para el martes 10 de julio es el siguiente, según el Observatorio Meteorológico de esta capital:

Sur de la Costa Atlántica: Vientos flojos a moderados del Sur y flojos del Sudeste en la región meridional. Cielo parcialmente cubierto, con lluvias locales probables.

Este del Golfo de México (Este de la Long. 90). Vientos ligeros a flojos, variables , y tiempo casi cubierto, con lluvias locales probables.

Oeste del Golfo de México: Vientos flojos a moderados del Este y Sudeste y cielo parcialmente cubierto, con lluvias locales probables.

Mar Caribe y Paso de los Vientos: Vientos moderados del Este y cielo cubierto, con lluvias.

ENFERMO EL EX MINISTRO GIOLITTI

ROMA, julio 9. (UP) El exprimer ministro Gioletti ha caido enfermo en cama. Aunque se dice que su estado no es grave, sus hijos han sido llamados junto al lecho.

VIAJEROS

NEW YORK, (Zárraga) julio 9.— Para las montañas de Catskill han salido el canciller del consulado de Cuba en Nueva York, señor Juan A. Pérez y su hijo el joven estudiante de medicina Horacio Pérez.

En Stanford se hallan pasando la temporada de verano las siguientes familias cubanas: el Dr. Recio y familia; el doctor Francisco Torres y familia; el ingeniero Sr. Eduardo Rodríguez y familia; el Dr. Rafael Sieglie y familia; el Dr. José Prado y familia; las señoritas Rosa y Martina Vázquez, Antonia Menocal, Ana Luisa Mederos, Matilde Carol y los señores Francisco S. Urbizu, Román Macia y Guillermo Careaga.

UNA SEÑORA QUE FABRICABA LOS TABACOS FALSOS

Cubría los cigarrillos con una capa y los vendía como tabacos usando sellos del timbre usados

CAMAGUEY, julio 9. DIARIO, Habana.— Fué denunciada por la policía, ante el señor Juez, una señora que de manera muy hábil elaboraba tabacos que vendía al público. Esta estafa la venía cometiendo Manuela Manso Rosabal, la que montó una pequeña fábrica de tabacos y tropezando con el inconveniente de la subida en el precio de la hoja compraba cigarros de distintas marcas y los envolvía en una capa de tabaco del tamaño del cigarro, formando un paquete con cada veinticinco cigarros, poniendo el paquete un sello del timbre usado que aprovechaba de las mismas cajetillas que compraba, obteniendo un resultado económico muy productivo. El Sargento Ramírez, avisado por una denuncia, sorprendió a la industriosa señora en momentos de vender seis paquetes de los citados tabacos remitiéndolos al señor Juez Correccional con el acta correspondiente que se levantó.

UN COMITE PRO GENERAL MACHADO EN CAMAGUEY.

CAMAGUEY, julio 9. DIARIO Habana.— Esta noche tendrá lugar en la calle de Bembeta número noventinueve, una importante reunión para constituir el Comité del primer barrio que defenderá la reelección del General Machado para presidente de la República por un nuevo período. Los organizadores del Comité son los señores Aurelio Naranjo y Antonio Freyre, Delegados.

Mario R. Silva,
Corresponsal

UNO DE LOS HIJOS DEL JEFE DE LA ESTACION DE JOVELLANOS MURIO DE UNA CONGESTION AL BAÑARSE

Despupés de tomar un vaso de leche había ido con varios amigos a tomar un baño en una laguna formada por las lluvias, resultando inútiles los esfuerzos para salvarlo

JOVELLANOS, julio 9. DIARIO, Habana. — Hoy a las seis de la tarde, ocurrió una lamentable desgracia a uno de los hijos del jefe de estación, Urbano Gutiérrez. Sucedió que Edelberto (Quico), hijo gemelo del jefe, salió con otros amiguitos a pasear, después de haber merendado un vaso de leche con pan, dirigiéndose a la finca "Esperanza", del exalcalde Gabriel Isasi, para bañarse en una laguna que se ha formado con lluvias torrenciales; al poco rato de estar en el agua notaron sus compañeros que Edelberto se debatía en medio de la laguna por lo que comprendieron que algo malo le ocurría. Gabriel Isasi, hijo, que llegaba en ese momento con el padre se arrojó al agua, con grave peligro de su vida, con ayuda de los lograron extraerlo del agua, pero ya sin vida, no obstante los desesperados esfuerzos que hicieron por volverle la existencia. El juzgado se personó en el acto y levantó la documentación del caso. El correcto caballero señor Gutiérrez, que se hallaba fuera de su domicilio, fué avisado por teléfono. Ricardo ha sido sentidísimo, por que gozaba entre la juventud de muchas simpatías. Motivo este por lo que todo el pueblo invadió la casa del jefe para impartir consuelo a la desventurada madre. Hago llegar a ellos mi más sincero como sentido pésame.—Flores, corresponsal.

COMITE PRO REELECCION
(Por Telégrafo)

SAN JOSE DE LOS RAMOS, julio 9, DIARIO, Habana. — Con el fin de formar el comité municipal pro reelección del general Gerardo Machado, rueniéronse en la casa ayuntamiento un gran número de liberales simpatizadores de dicha candidatura. Por unanimidad fueorn elegidos los directivos siguientes: Presidente: Juan Jiménea Tellechea; vice, Belén Rodríguez y Alfonso, Segundo vice, Bernardo H. Gato; tercer vice, Eulogio Herrera; cuarto vice, José García Tellechea; secretario de actas, Cesáreo Duarte Chávez; vice, José Echeverría Aragón; secretario de correspondencia, José Acosta Alonso; vice, Máximo Benítez Molina; tesorero, Juan Ballester y Llarena; vice, José Catalino Mulens; asesor, oque del Busto y Venero; director, José Reyes Custa; vice, Ramón Ballester y Delgado. Una vez terminada el acta y leída por el secretario, fué aprobada por todos los asistentes, dándose vivas entusiastas al general Machado y a la relección. —Campa, corresponsal.

ULTIMOS TRENES

Salió para Camagüey el Vicepresidente de los Consolidados

Expreso Limitado.—Salieron anoche por este tren a: Holguín el señor Amador Pérez de la casa "Nofade", los Tenientes del Ejército Nacional Marino Iglesias y Ramón Gutiérrez Velazquez: a Santa Clara, el Teniente Mario Linares, Sergio Diego, Ernesto Espin; al Central Carmita, la señora Digna América Sol de Díaz y su hijita Digna Esther.

Al central Santa Isabel, Ezequiel Cartaya y señora; a Camagüey, Rafael Palacio, el Ingeniero de la Carretera Central de aquel Distrito señor Juan Casella, Mr. Thorvald Sánchez, Temistocles Betancourt Jr. y la señora Adriana Ferrer de Betancourt, José Antonio Mendano; a Trinidad el doctor Pablo Echerri; a Ciego de Avila, Francisco Cordero.

A Santiago de Cuba, J. Samuel el Inspector de Hacienda señor Osvaldo Reyes y señora; a Cunagua, Alberto Galán y Oscar Lauderman; a Manzanillo, José Iturriaga; a Bayamo el Representante doctor José Milanés Tamayo; a Matanzas el Representante doctor Juan M. Haedo; a Georgina Aniceto García, a Chaparra, Mr George Busch y G. J. Capdeville y a Puerto Padre Reinaldo Fuertes.

Tren a Caibarién.—Salieron anoche por este tren a: Sagua la Grande Rafael Herrera, Eduardo García, Alberto Martínez y sus familiares, Doctor Antonio G. Solar a Caibarién las señoritas Teresa y Estela Alvarez, José de Coba a Cárdenas: Pedro Santovenia al Central Ramona, Mr. Winston Isaacs; a Matanzas, Rubén Renté.

Oscar Alonso.—En el coche salón "Yarigua", agregado al tren Expreso Limitado, salió anoche para Camagüey, el señor Oscar Alonso, Vicepresidente de los Ferrocarriles Consolidados de Cuba. Lo acompañaban sus familiares.

Tren a Cienfuegos:—Salieron anoche por este tren a: Rodas, Jorge Chelala; a Aguada, el Teniente Carlos Luaces y Emilio Alvarez: a Cienfuegos, Federico Pagés y familia, Salvador Carreño y familia, el doctor Soto Ríos, José López Hernández, las señoritas Julita y Chiqui Consuegra, Patricio García, el Teniente del Ejército Nacional Martínez Moles, Gustavo Roja a Calimete, Manuel Cardona.

Devoluciones a Comerciantes por el Impuesto del Cuarto por Ciento

Relación de comerciantes que tienen expedidos cheques en la Pagaduría de la Dirección del Fondo Especial de Obras Públicas por concepto del 1|4 del uno por ciento sobre exportación y a los que se solicita para su entrega:

García Beltrán y Cía, S. A.; Romeo y Julieta, S. A.; Compañía Cubana de Alcohol, S. A.; Urrutia y Compañía, S. A.; C. del Peso y Compañía; Compañía Licorera de Cuba, S. A.; Compañía Azucarera Salamanca, S. A.; Old Time Molasses Co.; The North American Trading and Import Company; Cano, Hermano y Compañía, S. en C.; Compañía Azucarera Antilla, S. A.; Santa Lucía Company, S. A.; Compañía Agrícola de Sagua, S. A.; Central Senado, S. A.; Compañía Azucarera Central Miranda; Laureano Falla Gutiérrez; The Cuban Sugar Refining Company; Valerio Pereda; Aixalá y Compañía; Flórez y Duarte; José Fernández y Hermanos; Gerald C. Smith; H. Duys Co. Inc.; Tomás Benítez León; I. Kaffenburgh's Son; Cuban Dominican Sales Corporation; Sobrinos de A. González, S. en C.; Carlos Arnoldson Co. Ltd.; F. E. Fonseca, S. en C.; Manuel A. Suárez y Compañía, S. en C.; M. Fernández Gamoneda; Mark A. Pollack Inc.; Echevarría y Pérez Inc.; Constantino González y Compañía, S. en C.; Sidney Rothschild; Compañía de Abraham Haas; Galbán Lobo y Compañía, S. A.; Walter Sutter Company; J. B. Díaz y Co.

EL AYUNTAMIENTO DE MATANZAS HA ACORDO LA SUBASTA DEL SERVICIO DE AGUA EN EL PUEBLO DE C. MOCHA

Este acuerdo fué tomado en sesión extraordinaria.—Nueva directiva del Colegio de Abogados de la Atenas Cubana.—Acertado nombramiento de Supervisor de la Policía

MARIANAO, Julio 9.—El importante asunto del abastecimiento de agua al pueblo de Ceiba Mocha, que está careciendo de tan precioso líquido ha movido a los concejales yumurinos a reunirse en sesión extraordinaria, a fin de tomar una rápida acción con respecto al particular.

Presidió esta junta el señor Ricardo Campanería y actuó de Secretario el señor Plácido Rodríguez Garrido.

Al pase de lista respondieron los concejales señores Casas, Moreno, Amézaga, Carballo, Pérez Primo, San tamarina, Martínez, García, Angulo, Cárdenas, Casado, Avalos y Cánovas.

Una vez abierta la sesión, la Secretaría dió cuenta con una proposición presentada por el señor José Luis del Rosario, ofreciendo instalar un acueducto en dicho pueblo y, después, con el informe correspondiente presentado por la Comisión de Hacienda y Presupuesto.

Terminada la lectura de ambos documentos se entró en amplio debate en el que tomaron parte gran número de concejales, conviniéndose, finalmente, en aceptar lo propuesto por la referida Comisión de Hacienda y Presupuesto, de sacar a pública subasta el mencionado servicio de suministro de agua a Ceiba Mocha.

En la propia sesión fué leída y aprobada el acta, como determina la Ley, para las juntas extraordinarias.

LA NUEVA DIRECTIVA DEL COLEGIO DE ABOGADOS

En el día de ayer, y en el Centro Social de los mismos, situado frente al parque de La Libertad, se reunió el Colegio de Abogados de Matanzas, con el fin de elegir la nueva junta de gobierno que ha de regir los destinos de la Institución durante el próximo año.

Una vez efectuada la votación, resultaron eletcas las siguientes personas:

Decano: Doctor Luis A. Betancourt.

Sechetario: doctor Manuel A. Gómez Govin.

Tesorero: Doctor Arístides Russinyol.

Diputados: Doctores Ezequiel Caballero, Pedro J. Oliver, Luis Pérez y Humberto Baez.

El doctor Ezequiel Caballero aspiraba al Decanato, pero retiró sus aspiraciones al saber que se trataba de llevar para el mismo al prestigioso letrado doctor Luis A. Betancourt.

Felicitamos a la nueva Directiva a la que deseamos toda clase de aciertos, y muy particularmente al nuevo Decano, doctor Luis A. Betancourt, a quien mucho estimamos.

UNA ACERTADISIMA DISPOSICION DEL ALCALDE

El Alcalde de Matanzas, señor Benigno González, ha tenido el acierto de designar, para Supervisor de la Policía de Matanzas, al caballeroso y ejemplar funcionario señor Antonio Dubrocq, que venía desempeñando con el encomio de esta sociedad el cargo de primer teniente del referido Cuerpo.

Concurren, en el señor Ducrocq, magníficas cualidades para el desempeño de esta importante y delicada misión, en la que habrá de reportar los mayores beneficios en cuanto a la reorganización y prestigio de la policía matancera.

Goza, por otra parte el nuevo Supervisor, de la más profunda confianza, del señor Alcalde, conseguida esta a fuerza de noble consagración y magnífica perseverancia en sus anteriores cargos.

Alberto Lovie.

DE ESTA PROVINCIA

LAS ESCOGIDAS DE TABACO SIGUEN MUY LENTAS EN ALQUIZAR HACIENDO MAS INTENSA LA CRISIS EXISTENTE

Una distinguida boda efectuada en la finca "Navarro".—El baile efectuado en el Círculo Familiar resultó brillante.—Fué organizado por el periódico "El Pitirre"

Las escogidas y venta de tabaco de esta cosecha siguen muy lentas y de poquísima importancia y habrá que contar por anticipado un año más de malestar entre la sufrida clase productora de la rica hoja (rica por los que trafican con ella pero no para los que la cosechan y laboran en despalillo y escogidas, encerrados en esos talleres inhabitables).

ALQUIZAR, julio 9.—DIARIO.—Habana.—El día 7 del actual se celebró en la finca "Navarro", del rico propietario D. Gil Rodríguez, el enlace de su bella hija Concepción con el alto empleado de la Fábrica "Cemento el Morro" del Mariel, Don José Antonio Victores Mogenar.

Ante el altar, artísticamente preparado, bendijo la unión el párroco presbítero Edmundo Díaz. La novia lucía muy bonita y espléndidamente ataviada.

Fueron padrinos los padres de la bella desposada, doña Juana Cárdenas y Don Gil Rodríguez, y asistieron como testigos por la novia el acreditado industrial señor Celestino Méndez y Pepín González, de la Casa Grande de esta villa. Por el novio, Don Juan Pérez, Teniente de la G. Rural de Alquízar y D. Manuel Pérez Díaz.

Entre las señoras asistentes al acto anotamos a Balbina Romero de Victores, Gertrudis Rodríguez de Arteaga, Emilia Ballester de Rodríguez, Atanasia Rodríguez de Blanco, Emilia Victores de Valenzuela, Agustina Linares de Martínez, Dolores Rodríguez de Acosta y Teresa Moreno de Vázquez.

Señoritas: Carmen Luisa Rodríguez, Onoria Fernández, Victoria Fernández y Emilia Fernández, Lucila Aguilar, Clara Rodríguez, Joaquina Abreu, Carmen Linares, Rita Rodríguez, hermana de la novia, prometida con Hilario Fuentes; Eulalia Cárdenas, Dulce María Cárdenas, Anicia Rodríguez, hermana de la novia; Margarita Cárdenas, Edelmira Cárdenas, Generosa Acosta, prometida del hermano de la novia; Caridad Ballester, prometida del hermano del novio; María Ballester, Amelia Rodríguez, Lutgarda Ballester, Adeaida Gurdiel y Regla Collazo.

Caballeros: doctor Parilli, Francisco Ballester, Ramón Cordobé, Hilario Fuente, Domingo Victores, Medardo Vergel, Francisco Cardona, Francisco Ramón Rodríguez, Ismael Valenzuela, Virginio Ballester, Benjamín González, Ramón Cárdenas, Felipe Rodríguez, Oscar Ferer, Juan Gurrield, Andrés González, Víctor Ballester, Ramón Martínez y Oscar Rodríguez.

Los novios salieron para el Mariel, en donde fijarán su residencia.

El buffet espléndido.

En el juzgado y unas horas antes, el doctor Optasiano Camacho, Juez Municipal, y Ricardo García, Secretario, efectuaron el matrimnio civil.

BAILE EN EL CIRCULO FAMILIAR

El baile efectuado ayer en nuestro Círculo Familiar resultó muy animado y para el próximo día 4 de agosto está anunciado otro baile que será famoso, como todos lo que organiza el semanario local "El Pitirre", tan popular.

G. POSADA.

HA LLEGADO A....

(Viene de la pag. PRIMERA)

empresa naviera alemana del Nordeutacher Lloyd.

LOS ALEMANES EN GINEBRA

BERLIN, julio 9. (Agencia Duems) La Oficina Internacional del Trabajo en Ginebra creará en el año presupuestal presente un nuevo puesto de jefe de sección, el cual será encomendado a un alemán. Las otras secciones las administran un inglés, un francés y un italiano, respectivamente.

UNA OPINION ACERCA DEL HUNDIMIENTO DEL TRANSPORTE

SANTIAGO DE CHILE, julio 9. (UP).— El comandante de la Armada Sr. Alberto Fuentes ha declarado al periodico "Mercurio" que considera incapacitados a los sobrevivientes del transporte de guerra "Angamos" para opinar sobre las verdaderas causas del naufragio de este buque.

El comandante Fuentes considera inverosimil la narración de esos superviviente. especialmente en el punto de que el "Angamos" permaneciese inmóvil en medio de un furioso temporal, señalando el hecho de que cuando el timón de vapor se avería, todo barco tiene el movido a brazo que lo sustituye. También considera igualmente la versión del suicidio del comandante Suárez, suponiendo que este desapareció con el buque, manteniéndose hasta el último momento en su puesto de mando, ya que si el origen del desastre fué la ruptura de los guardianes del timón, el comandante tenía en su favor una circunstancia que le hubiera absuelto más tarde. Además, el estado del tiempo y las fuertes corrientes y violenta marejada reinantes en el lugar del naufragio eran causas suficientes para la pérdida del "Angamos" sin tildar de responsabilidad al comandante.

Véase una información complementaria en la sección de cables. Pág. 15.

FUERON HALLADOS

(Viene de la pag. PRIMERA)

No se abriga esperanza de que los botes arriados desde el transporte se encuentren en alta mar o hayan ganado tierra. Se cree que no han podido subsistir a la terrible tempestad que ha estado azotando las costas durante los tres últimos días.

La primera persona que se enteró de que el transporte había sido víctima de un desastre fué un muchacho cuyos padres viven cerca de la costa. Dijo que el viernes por la noche, a pesar del ruido que producían la lluvia y la tempestad, percibió claramente la sirena de un buque que sonaba continuamente frente a Junta Chimpel. Dió cuenta de ello a su padre en la madrugada del sábado y la familia encontró el domingo muchos cadáveres diseminados por la costa. Después comunicaron el hecho a los carabineros, propagándose así la noticia del desastre.

TODO CHILE ESTA CONMOVIDO ANTE LA DESGRACIA

Otros dueños de fincas próximas a la escena del hundimiento informaron a las autoridades de Concepción por teléfono que un náufrago había ganado la orilla después de una terrible lucha con el mar y con las rocas, y que falleció en una finca donde se le prestaron los primeros auxilios.

Los cadáveres lanzados por el mar a la costa se encontraban hoy en depósitos judiciales improvisados, a la disposición de sus parientes.

Las noticias del desastre han conmovido a esta ciudad. En los edificios públicos ondea la bandera a media asta y todas las fiestas sociales han sido suspendidas. El arzobispo de Santiago ha dispuesto que se celebren servicios religiosos especiales por el alma de las víctimas.

M.E.C.D. 2016

ANUNCIOS CLASIFICADOS DE ULTIMA HORA

A-3333 A-1014

A ALQUILERES DE CASAS

A1 HABANA

REBAJADA Y PINTADA

Se alquila la tercera planta de Gervasio 188, compuesta de saleta, tres amplios cuartos, buen baño intercalado, comedor, pasillo, cocina y servicio de criados, agua abundante. Informes en la misma.
U. H. A-1 31863 15 Julio.

ALMENDARES NUM. 73, casi esquina a Carlos III, primer piso de reciente construcción en $55.00, compuesta de sala, comedor, tres cuartos, baño intercalado moderno, cocina y servicios de criado. Informan: Carlos III número 73, bajos. Teléfono U-1564.
A-1 U. H. S-5183 12 Julio.

SE ALQUILAN los altos de Obrapía número 61, local propio para casa de comisión para notarías u oficinas. La llave en la misma de 8 a 11 y de 1 a 6. Informan teléfono F 3417. de 1 a 3 p. m.
UH A1 32225 12 Julio.

TENIENTE REY 92

Entre Villegas y Aguacate. Alquilo en 45 pesos moderno alto, compuesto sala, tres habitaciones, comedor, cocina, baño, terraza al frente. Agua abundante. Tiene motor. Llave en el bajo. Informan: Animas 90 bajo. Teléfonos F-5386 y A-3695.
UH A1 S5212 11 Julio.

SE ALQUILAN hermosas casas modernas, Arbol Seco número 71, altos, entre Benjumeda y Santo Tomás, próxima a Luna Park; tiene sala, 3 grandes habitaciones, comedor, baño completo y cocina de gas. Precio: $40.00. Y Arbol Seco 61, con sala, saleta, 2 habitaciones, baño completo, $35. Más informes a los teléfono U-1478 y U-5089.
U. H. A-1 S-5252 17 Julio.

MUY FRESCOS y baratos. Se alquilan dos pisos en Jovellar 33, altos. Sala, comedor, hall, tres grandes dormitorios, baño intercalado completo, cuarto y servicios de criados. Informes: M-9871.
A-1 U. H. 32476 10 Julio.

$50 MODERNOS altos, abundante agua, por motor, sala, saleta, comedor, cuatro cuartos. Jesús María entre Habana y Compostela. Informa Belascoaín 648, altos. M 6647.
A1 32932 11 Julio.

O'REILLY 77 ALTOS

Se alquila un magnífico apartamento con balcón a la calle, lavabo de agua corriente y a una cuadra del parque central, muy barato.
A1 32945 17 Julio.

CASA MUY BARATA

Tercer piso, muy fresca, dos habitaciones, sala, comedorcito, cuarto criado, magnífico baño, cocina, limpieza basura y escalera. Infanta 18, edificio Artigas. Informes Neptuno 172.
UH A1 S5322 12 Jul.

AGUACATE 39. Se alquila una planta baja. Informan en los altos.
U. H. A-1 32766 13 Julio.

SE ALQUILAN los modernos altos San Miguel 118, independientes. Sala, antesala, cinco cuartos, comedor, baño intercalado y todo servicio; agua motor. Alquiler: 90 pesos. Llave en los mismos. Dueño: teléfono F-2973.
U. H. A-1 32828 12 Julio.

SAN LAZARO 502, Loma Universidad, frente al Parque, bajos sin altos. Sala, comedor, cuatro habitaciones, cocina, servicios, patio, azotea. Informes: Librería Albela. Teléfono U-5783.
A-1 32834 12 Julio.

A VIVIR MUY BARATO. EN TREINTA Y CUATRO PESOS

Se alquilan las espaciosas casas sin altos y con abundante agua, calle de Agustín Alvarez números 8 y 10, muy cerca del Nuevo Frontón y dos cuadras de Belascoaín, con sala, saleta, tres habitaciones y demás servicios. Informan: señor Alvarez, Consulado 126, altos. El papel dice donde está la llave.
A-1 32844 13 Julio.

EN $50.00 LUJOSAS CASAS

Se alquilan los preciosos altos de la letra F de San José 124, entre Lucena y Marqués González, con sala, saleta, tres habitaciones, salón de comer, cuarto de criados, dobles servicios sanitarios, con calentador. Informa señor Alvarez, Consulado 126, altos. El papel dice donde está la llave.

MUY CERCA DE SANIDAD

Se alquilan los altos de la fresca casa Sitios 157, media cuadra del Habana Madrid, con sala, saleta, tres habitaciones, baño completo y motor. Informa señor Alvarez. Consulado 126, altos. El papel dice donde está la llave.

EN VEINTICINCO PESOS

Muy cerca de la Terminal, se alquilan los altos de Misión 6, con sala, comedor, dos cuartos y demás servicios. Informa señor Alvarez. Consulado 126, altos. El papel dice donde está la llave.
A-1 32843 13 Julio.

$50 LOS BAJOS de San Lázaro 233 (Gervasio-Belascoaín), para establecimiento, depósito, oficina. Hay mucho tráfico, buena vecindad. Sala, comedor corrido, tres habitaciones, cocina, baño completo. U-2519.
A-1 32820 12 Julio.

SE ALQUILAN los altos de Lagunas esquina a Perseverancia, sala, recibidor, cuatro hermosas habitaciones, dos baños intercalados, hall espacioso comedor y servicio completo de criados. Informan en los bajos. Teléfono M 6868.
A1 32901 12 Julio.

SE ALQUILA hermosa y fresca casa, San Lázaro 12, tercer piso esquina a Prado. Compuesta de sala, saleta, tres habitaciones, cuarto y baño de criado, cocina de gas y agua abundante. Precio: 60 pesos. Informes: teléfonos A-4358 y M-6263, altos Droguería Sarrá.
A-1 32873 16 Julio.

SE ALQUILAN, San Rafael 137 altos, 147 bajos y 161 altos y bajos, Manrique 39.
A-1 32879 16 Julio.

PARA INQUILINATO, se alquila en Sitios 61, con nueve habitaciones y un cuarto alto. La llave en la bodega. Informes: A-6420.
A-1 32878 16 Julio.

SE ALQUILA en módico precio el piso bajo de la casa San Nicolás 76-A, entre San Miguel y Neptuno. Sala, antesala, cuatro cuartos, comedor, baño y cuarto de criados. La llave en el alto. Informes. A-6420.
A-1 32877 16 Julio.

SE ALQUILAN en San Rafael 137, altos, 147 bajos, y 161 altos y bajos, entre Lucena y Marqués González, Manrique 39, segundo entre Concordia y Virtudes, Zanja 108 altos esquina a Oquendo. Informes: A-6420.
A-1 32876 16 Julio.

EN EL SUNTUOSO edificio Marta, Consulado 7 y 9, casi esquina a Prado, se alquilan los lujosos segundo, cuarto y quinto pisos, con todo el confort moderno. Precio razonable. Hay elevador día y noche. Informes el portero.
A-1 32880 16 Julio.

MARINA 21, 2o., frente al Parque de Maceo, con recibidor, sala, cuartos, comedor y baño intercalado. Cocina de gas. La llave en la fonda. Informes: A-6420.
A-1 32881 16 Julio.

A2 VEDADO

VEDADO $75.00

Se alquilan lujosos altos con garage, calle 15 esq. a 20. La llave en los bajos.
UH A2 S5270 11 Julio.

GANGA: 19 entre Baños y F, número 250, (bajos). Portal, sala, hall, cuatro cuartos, baño intercalado, comedor, cocina, pantry, cuarto y servicios de criados, $80.00. Informes: F-2171.
A-2 U. H. 32475 10 Julio.

SE ALQUILA MUY REBAJADA

Vedado, calle K número 15, entre 17 y 19. Chalet de una planta lujosamente pintada y decorada, con jardines, portal, sala, vestíbulo, recibidor, cuarto escritorio, hall, cinco cuartos dormitorios, dos baños intercalados completos, comedor muy amplio, terraza al fondo, pantry, cocina de gas, servicio de agua fría y caliente, garage para dos automóviles, cuatro cuartos de criados con servicios, lavadero y hermoso patio con jardines y árboles frutales. Informan en la misma o por el teléfono FO-2587.
A-2 U. H. 32483 10 Julio.

SE ALQUILAN los amplios y modernos altos de la casa calle 11 número 168, entre J. e I. Informes en la misma. Teléfono F-4864.
UH A2 32648 12 Jul.

ALQUILO, recién fabricado, piso alto, en esquina de 21 y 4, con sala, comedor, dos habitaciones, cocina de gas y espléndido baño, con agua caliente y fría. La llave en la bodega. Informan: F 5068.
UH A2 32939 12 Julio.

EN LA CALLE Dos núm. 3, se alquilan dos espléndidos pisos altos compuestos de terraza, gran sala, recibidor, cuatro espaciosos dormitorios, baño intercalado, grandioso comedor, corrido al fondo, cuarto de criados con servicio independiente. Las llaves en los bajos para informes en los mismos. Teléfono F 2000.
A2 32885 13 Julio.

EN LA CALLE cuatro núm. 255, se alquilan unos altos en sesenta pesos, compuestos de terraza, sala y saleta corrida, cuatro dormitorios, baño completo, cocina de gas, cuarto de criados con servicio independiente. Las llaves en los bajos, para informes Dos número 3 teléfono F 2000.
A2 32886 13 Julio.

VEDADO. En Línea 127 A entre 14 y 16 Se alquilan los bajos y altos de moderna construcción con todas las comodidades, baños intercalados, cuartos y servicios de criados. Teléfono M 1638. Llaves al lado.
A2 32910 17 Julio.

SE ALQUILA un hermoso chalet de dos plantas en la calle 19 entre K y L, compuesto de sala, recibidor, vestíbulo, comedor, seis cuartos, dos baños, pantry, cocina, garage para dos máquinas, tres cuartos para criados con baño y servicios sanitarios cada uno. Informan en el bufete del doctor Miguel Carreras. Aguiar núm. 73. Teléfono A 2632.
A2 32912 15 Julio.

A3 CERRO

SE ALQUILA la casa Calzada del Cerro 438, esquina a Consejero Arango. Con sala, saleta, comedor, cinco cuartos, dos hermosos salones altos, garage y demás servicios. Informan: 23 entre A y B. Vedado. Teléfono A-5258. La llave en la Ferretería.
U. H .A-3 32817 13 Julio.

A4 JESUS DEL MONTE

SE ALQUILAN los modernos y muy frescos altos de esquina Avenida Presidente Gómez y Flores, Jesús del Monte, precio muy barato. Informan en los bajos. teléfono Y 1944.
A4 32949 15 Jul.

JESUS DEL MONTE 211

Con frente a Tamarindo, gran casa propia para inquilinato o industria, compuesta de 4 accesorias al frente y 7 cuartos con gran patio. Informan: Consulado 37, altos. Ultimo precio: $200. De 2 a 4.
A-4 32839 16 Julio.

EN LA CALLE Durege entre las líneas de Santos Suárez y Santa Emilia se alquilan unos altos compuestos de terraza, sala, y saleta corrida, tres cuartos, baño intercalado, servicio de criados independientes. Las llaves en el 17 bajos, para informes Vedado, Dos núm. 3, teléfono F 2000.
A4 32888 13 Julio.

A5 VIBORA Y A. APOLO

SE ALQUILA linda casa, Vista Alegre y Buenaventura, Víbora, costado P. Pasionistas, Portal, sala, saleta, 3 cuartos, baño intercalado y patio, llave al lado. I 2300.
A5 32929 12 Jul

VIBORA, alquilo bonito y modernos altos muy ventilados e independientes, junto a la calzada; sala, saleta, 3 cuartos, baño, agua caliente abundante, cocina de gas, terraza al fondo; precio módico. Informan Teléf. I 1823.
A5 S5313 12 Julio.

SE ALQUILA un chalet en Vista Alegre entre Mayía Rodríguez y Goicuría, se compone de 3 cuartos, sala, comedor, cocina, baño intercalado, servicio de criado, garage, cuarto de chofer, portal, y jardín. Informan en la misma.
A5 S5311 12 Julio.

EN LAWTON y Santa Catalina se alquilan unos altos muy frescos compuestos de sala y saleta, un hermoso gabinete, tres cuartos dormitorios, cocina de gas, baño completo. Las llaves en la Carnicería, para informes Vedado, Dos número 3 teléfono F 2000.
A5 32887 13 Julio.

A6 LUYANO

SE ALQUILAN los bajos de la casa Santa Ana núm. 10 entre Rosa Enríquez y Cueto Luyanó. Portal, sala, saleta, 3 cuartos, comedor, baño intercalado, cocina de gas, patio traspatio; precio $35.00. Informan Fábrica de baules.
UH A6 S5264 11 Julio.

A8 MARIANAO

SE ALQUILA

La elegante residencia "Villa Amelia", de dos plantas, con garage para tres automóviles, situada en la calle B entre 14 y 16 del Reparto Almendares, habitada actualmente por su propietario. Informan en la misma de 3 a 6 p. m.
A-8 U. H. 32484 10 Julio.

SE ALQUILA la hermosa casa Samá 4a. Marianao, con sala, comedor, seis cuartos y uno alto, y servicios para criados. La llave al lado. Teléfono A 1805.
UH A8 32875 15 Julio.

EXPLENDIDA casita acabada de fabricar se alquila en la calle de Consulado entre 7 y 8 Buena Vista, informan en la bodega FO 1789.
A8 S5318 15 Julio.

B OTROS ALQUILERES

B1 DEPARTAMENTOS

CASAS APARTAMENTOS

muy baratas y cómodas, en Neptuno 172, entre Escobar y Gervasio. Sólo hay dos disponibles; tienen sala, comedor y una habitación, todas muy amplias.
UH B1 S5321 12 Julio.

SE ALQUILA un apartamento alto en lo más céntrico del Vedado, Paseo núm. 12, casi esquina a línea con dos habitaciones baño intercalado de gran lujo color rosa, sala y comedor, cocina y calentador de gas no es casa de apartamentos, son casitas muy independientes y fresquísimas, precio 40 pesos. Informa F 5549
UH B1 32566 11 Jul.

ESPLENDIDOS apartamentos a una cuadra de la Universidad, N entre Jovellar y San Lázaro. Sala, recibidor, dos habitaciones, baño intercalado y comedor al fondo. $50. Informes: F-2171.
B-1 U. H. 32477 10 Julio.

SE ALQUILA $35. Hermoso departamento con baño, azotea, etc., solamente a familia sin niños y de buenas referencias. Empedrado 8, altos.
B1 32893 19 Jul.

EN PERSEVERANCIA 23 se alquila un departamento alto, con luz, independiente, con todos sus servicios, agua abundante, vista a la calle. Unico inquilino. Es casa de dos señoras respetables. Se desean personas de moralidad. Precio: 30 pesos.
B-1 32841 13 Julio.

B2 HABITACIONES

SE ALQUILA una habitación con vista a dos calles. Compostela número 82.
B-2 32848 13 Julio.

MURALLA NUM. 55, altos, entre Habana y Compostela. Se alquila una espléndida habitación con balcón a la calle; otra interior, hay baño, luz toda la noche, teléfono, casa tranquila y de moralidad.
B-2 U. H. 32201 11 Julio.

SE ALQUILA UNA HABITACION

Se cede una amplia habitación con o sin muebles, a hombres solos; se cambian referencias. San Rafael núm. 50 altos, próxima a San Nicolás, precio económico.
B2 S5312 24 Julio.

OBRAPIA 96 98. Se alquilan habitaciones a dos cuadras del parque central grandes y frescas con lavado de agua corriente, Luz toda la noche para oficinas u hombres solos precio de situación. Informes el portero.
B2 32883 15 Julio.

PRADO 104, se alquilan hermosas amplias y frescas habitaciones vista a la calle. Servicio de agua inmejorable. Se admiten abonados al comedor. Desde veinte pesos.
B2 32909 12 Julio.

SE ALQUILA una habitación de 5x5, con o sin muebles, toda asistencia, agua caliente, tiene el baño anexo, comida de familia. También tengo habitación para dos personas, con toda asistencia en $60. Zulueta 36-F, altos, entre Teniente Rey y Dragones. Casa de toda moralidad.
B-2 32858 16 Julio.

B3 LOCALES PARA COMERCIO

PARA TALLER o garage. Se alquilan las espaciosas naves de Vigía No. 52. Informes: U-4306, A-5452 y F-4540.
U. H. B-3 32194-32373 10 Julio.

PRESIDENTE ZAYAS, (O'Reilly) 114. Se admiten proposiciones para alquilar este magnífico local. Informan en la misma.
U. H. B-3 32765 13 Julio.

SE ALQUILA un local para billares. Se dá contrato. Café Mondariz. Aguacate y Obrapía..
U. H. B-3 32810 12 Julio.

LOCAL PROPIO PARA BODEGA

o puesto de frutas. En precio módico se compone de un salón, una accesoria al lado, con servicio y cocina independiente. Reparto Rosalía, Avenida Miranda esq. a Tercera. Con un servicio de guagua en la misma puerta. Informan en la casa del lado; o al teléfono X 2015. Preguntar por señor González.
B3 32917 14 Jul.

B6 AUTOMOVILES

GARAGE Dora Storage para máquinas particulares. Zanja 71 A 3908.
B6 32015 14 Julio.

C COMPRAS

C7 INSTRUMENTOS DE MUSICA

COMPRAMOS pianos viejos, aunque tengan comején. Solo tratamos con familias. I 1252.
C7 32557 13 Julio.

C10 OBJETOS VARIOS

OCASION. Por tener que embarcarme, vendo juntos o separados los enseres de miestablecimiento, varias mesas de billar, mesas de café, sillas, vidrieras, contadora, motor y otras existencias. Monte 120. Selín.
C-10 U. H. 37292 12 Julio.

D VENTAS

D1 CASAS

GANGA Vendo la casa calle Maloja próxima a Aguila, tiene agua redimida y 500 metros cuadrados, propia para almacén de tabaco, industria o para fabricar. Trato directo. Informan de 9 mañana a 2 tarde. Teléfono A 9738.
UH D1 32618 11 Julio.

EN EL CERRO

Se vende una casa con sala, comedor y dos cuartos, mampostería y servicio, todo de azotea, en $2.400. Es ganga, a tres cuadras de la Calzada, informan: Santa Teresa 23. Teléfono I 4370.
D1 32861 17 Julio.

HORROROSA GANGA

En el Cerro una casa con sala comedor 3 cuartos, cocina, baño completo, moderna construcción en $2.800. Informan Santa Teresa 23 teléfono I 4370.
D1 32866 17 Julio.

EN MIRA FLORES

Al lado del paradero de Naranjito vendo 11 metros de frente por 40 de fondo con 8 cuartos de madera. En $800. Informan Santa Teresa núm. 23. Teléfono I 4370.
D1 32865 17 Julio.

D3 ESTABLECIMIENTOS

VENDO el mejor cafecito de la Habana para convertirlo en lechería sitio ideal precio un mil cuatro cientos pesos. Mitad de contado. Cuenya Monte y Cárdenas. Café.
D3 32943 12 Julio.

GRAN NEGOCIO

Vendo mi casa de accesorios de automóvil y garage en $40.000 o admito un socio con $20.000, por ser negocio demasiado grande para atenderlo uno solo. Informes Edificio Gómiz Morro y Genios. Departamento número 204. M. Dono.
D3 S5315 8 Agosto.

D4 AUTOMOVILES Y ACCS.

SE VENDE auto Chevrolet-27 mejor que nuevo está trabajando en $3 diarios. Piquera del antiguo "C. Belén" de 1 a 3 p. m. Chapa 15.333.
UH D4 32678 10 Jul.

CHRYSLER

de seis cilindros en flamante estado. Salón de billares plaza al lado teatro Actualidades. Después de las 3 p. m.
D4 32952 12 Julio.

CAMBIO

mi auto Dodge cerrado completamente nuevo por 1 auto Packard cerrado de 8 cilindros. No admito ni doy diferencia. Morro 5-A Garage. A 7055. Sr. Doval.
D4 S5316. 9 Agosto.

CUÑA PACKARD TIPO

Se vende la más elegante que rueda en la Habana, por ausentarse su dueño. Puede verse en Morro 5-A. Garage. Doval. A 7055
D4 S5317 8 Agosto.

D6 MUEBLES Y PRENDAS

VENTA LOCA DE MUEBLES

Juego de cuarto de tres cuerpos color beig estilo Luis XV: $225; uno ídem de cedro marqueteado, $150; y uno en color verde, ganga, $130; uno de dos cuerpos de caoba, marqueteado, semi-regalado: $225.00; uno de cedro, fileteado, en color caoba: $110; uno id., sin filete, $65; uno esmaltado, ganga verdad, $125; uno jaspeado, en azul cobalto: $65; uno id., color rosa, $60; varios juegos más, modernos, con cinco piezas: $55; juegos de sala, color rosa-lila: $85; uno id., color gris: $65; más juegos estilos suizos y americanos, 14 piezas, a $50; un juego de recibidor, de caoba tapizado en cuero nuevo: $80; un ídem, estilo internacional color caoba y crema: $70; uno de mimbre: $90; juegos de comedor de caoba, enchapados en nogal: $225; uno ídem, color caoba fileteado: $110; uno ídem bronceado: $100; Aparadores modernos ovalados: $20; ídem cuadrados a $15, con tapa de cristal. Escaparates modernos, con lunas, a $27.; coquetas modernas a $15; antiguas a $8; camas de madera a $12; ídem de hierro, modernas, a $9; Máquinas de Singer desde $15; Vitrinas modernas desde $20; Burós de cortina a $17; baúles escaparate a $17; neveras de $10 en adelante. Relojes de pared, modernos, a $8; cuadros y lámparas a precios irrisorios; Pianola Eléctrica Nueva: $425; una ídem, Melville Clark: $225; una Victrola ortofónica de gabinete, marca J. L. Stowers: $110; una ídem Victor, con diafragma ortofónico, $60; fonógrafos desde $10, e infinidad de objetos que damos a precios jamás vistos. Tenga la bondad de analizar los precios antes expuestos y antes de juzgarse ideas opuestas háganos una visita para que se convenza y al mismo tiempo saldrá complacido. "La Casa Ferro", Gloria 123, Teléfono M-1296.
U. H. D-6 31776-78 11 Julio.

D7 INSTRUMENTOS DE MUSICA

GANGA. SE vende pianola Aeolian, casi nueva, por la tercera de su valor. Teléfono I-5027.
D-7 32823 12 Julio.

D9 FINCAS RUSTICAS

VENDO O arriendo finca tres frentes, Belascoaín, San Rafael, Lucena. (1415 m2.) Hoy teatro Wilson y otras industrias. Propietario: Sr. Carucho, de 3 a 6 p. m. Hotel Florida. Teléfono A-1131.
D-9 32854 14 Julio.

D10 OBJETOS VARIOS

SE VENDE

Hermosa Caja de Caudales. Tamaño: 1.92 m. x 1.20 m. Véala en O'Reilly 45 y 47, Casa Carmona.
E-1539 29 Julio.

LAMPARAS

Restauramos y reformamos cualquier lámpara dejándola como nueva. fabricamos en todos los estilos y tenemos gran surtido para la venta. Compre directamente en la fábrica nacional de lámparas. "La Insular", Prado 29. Teléfono A 3323.
D10 32934 8 Agosto

CAJAS DE CAUDALES

Sumamente baratas gran surtido, archivos burós, mesas planas, máquinas de escribir libreros y toda clase de muebles de oficina. Apodaca 58, entre Suárez y Revillagigedo.

PARA CAFE Y FONDA

Cantinas, mostradores, vidrieras, mesas de mármol, vitrolite y madera, sillas de viena nuevas y de uso y toda clase de enseres. Apodaca 58 entre Suárez y Revillagigedo.

MUEBLES EN GENERAL

Juegos de cuarto, sala y comedor y saleta, máquinas de coser, baules, escaparates, victrolas Victor y toda clase de muebles. Apodaca 58, entre Suárez y Revillagigedo.
D10 32941 19 Julio.

VENDO UN motor eléctrico Belga, de un caballo, en $30.00. Puede verse y probarse a todas horas. Informan: FO-1726. Lanuza y 1a., Reparto Almendares.
D-10 S-5302 12 Julio.

CONTADORAS, de todas marcas y tamaños. Se venden y reparan con garantía absoluta. Estévez y Pardal, Equipos comerciales, Habana 116. M 2567.
D10 32895 24 Julio.

E SE SOLICITAN

E1 CRIADAS Y CRIADOS

SE SOLICITA una criada española que no tenga novio, para los quehaceres de corta familia, menos cocinar. San Francisco número 42, primer piso esquina a Valle. Teléfono U-1117.
E-1 S-5291 15 Julio.

SOLICITO criada que haya servido en casas conocidas. Tiene que saber trabajar bien, planchar vestidos y coser un poco. 30 pesos y uniformes. Vedado. Calle 15 núm. 380, esq. a 2 Venga después de las 9 a. m.
E1 32907 11 Julio.

SE SOLICITA española para hacer limpieza por la mañana y que viva cerca. Empedrado 40 altos. Presentarse de 12 a 1 p. m.
E1 32931 12 Julio.

SE SOLICITA una criada de mediana edad, que tenga recomendaciones, para la limpieza de una casa chica y un matrimonio solo, que sepa coser, hablar por teléfono. Sueldo: $25, ropa limpia, uniforme. Informan: Calzada 55, Vedado, de 9 a 12 del día.
E-1 U. H. 32782 12 Julio.

E2 COCINERAS Y COCINEROS

SE SOLICITA una cocinera que sea formal y muy limpia; para cocinar solamente, en Estrada Palma No. 6.
E-2 S-5310 12 Julio.

E3 PARA 2 SERVICIOS

SE SOLICITA una muchacha para los quehaceres de un matrimonio. Informan: teléfono M-2115. Después de las 9 p. m.
E-3 S-5298 13 Julio.

SE SOLICITA una muchacha joven española para lavar y planchar y hacer parte de la limpieza de las 9 en adelante con referencias Manrique 134 bajos.
UH E3 S5287 10 Julio.

E5 CRIANDERAS

SE SOLICITA una criandera joven y sana. Informan en 17 número 314. Tiene que ir al campo.
E-5 32798 12 Julio.

E7 COSTURERAS

SE SOLICITA una criada española. Tiene que saber coser bien y tener buenas referencias de las casas donde ha servido. Sueldo: $25 y ropa limpia. Teléfono FO-1513.
E-7 32870 13 Julio.

F SE OFRECEN

F1 CRIADAS Y CRIADOS

SE DESEA colocar una española para criada de cuartos, sabe cumplir con su obligación, tiene referencias y lleva tiempo en el país, informan en 13 núm. 558 esquina a 20. Vedado. Teléfono F 4541.
UH F1 32685 11 Jul.

SE DESEA colocar un joven español de criado de manos, sabe cumplir con su obligación, tiene buenas referencias informe Baños y 21 teléfono F 5252.
F1 32926 12 Julio.

JOVEN español desea colocarse de criado de manos en casa particular. Sabe servir la mesa y tiene referencias. Teléfono M 9578.
F1 32925 12 Julio.

DESEA colocarse española para todos los quehaceres de una casa. Es trabajadora. Informan F 6006. 12 núm. 170 entre 17 y 19. Vedado.
F1 32940 12 Julio.

PARA CRIADO de manos se ofrece un joven español con estremada experiencia y con referencias. De las casas mas conocidas. A 3075.
F1 32958 12 Jul.

UN BUEN CRIADO ofrece sus servicios en casa de familia práctico en todo lo que se requiere un buen servicio y con referencias. Informan Teléfono A 3318.
F1 32955 12 Julio.

SE DESEA colocar joven de criada de manos o cuartos, tiene muy buenas referencias informan Alcantarilla 1. Teléfono M 5767.
F1 32951 12 Julio.

DESEA colocarse una joven española para criada de manos o los quehaceres de un matrimonio solo, tiene buenas referencias para informes calle Maloja 64. Teléfono A 6525 del 11 de Julio en adelante llame al teléfono M 4725.
F1 32947 12 Julio.

DESEA colocarse señora española de criada de mano o manejadora. Tiene referencias. Corrales 34. Teléfono M 1268.
F1 32944 12 Julio.

DESEA colocarse joven española de criada de manos, tiene buenas referencias. Informan teléfono U 6581.
F1 32959 12 Julio.

ESPAÑOL joven, desea colocarse de criado de manos, para casa particular; buenas referencias. Telf. A-9536.
F-1 S-5299 12 Julio.

CRIADO de manos español, se ofrece con referencias de casas conocidas, práctico en todo un buen servicio, sin pretensiones. Tel. A-9169.
F-1 32851 12 Julio.

CRIADO FINO español, ofrece sus servicios a casas particulares. Sabe planchar ropa de caballeros. Tiene muy buenas referencias. Teléfono A-5560.
F-1 32805-06 15 Julio.

SE OFRECE joven española para todo trabajo de corta familia, tiene referencias, cocina española y criolla. F 5799.
F1 32902 12 Julio.

DESEA colocarse joven española desea coloacrse de criada de mano, tiene referencias. Informan teléfono U 4669. Ramona.
F1 32905 12 Julio.

JOVEN española desea colocarse de criada de mano, tiene referencias informan teléfono U 4669. Josefa.
F1 32904 12 Julio.

SE DESEA colocar joven española de criada duerme fuera o por horas. Teléfono F 2207.
F1 32900 12 Julio.

DESEA joven española colocarse de criada de manos o manejadora. Informa 23 núm. 175, Vedado. Habitación núm. 40, F 4623.
UH F1 32899 11 Jul.

SE DESEA colocar una española de mediana edad de criada de mano o para dos trabajos no tiene pretensiones y cumple con sus obligaciones. Tel. A 8897.
F1 32898 11 Julio.

JOVEN español desea colocarse de criado en casa particular es honrado y trabajador. Informan en la casa Guillermo del Monte FO 2147.
UH F1 32897 11 Jul.

DESEA colocarse un joven español para criada de mano, portero, camarero, es cumplidor y tiene buenas referencias. Teléfono M 3394; José Núñez. M 5394.
F1 32894 12 Julio.

SE DESEA colocar una criada de manos o para cuartos, comedor o manejadora, tiene referencias. Villegas 125, teléfono M 5789. Para todo trabajo, menos cocinar.
UH F1 32890 11 Julio.

SE DESEA colocar criada peninsular para cuartos o comedor. Lleva tiempo en el país. Teléfono F-5328. Tiene referencias.
F-1 32871 12 Julio.

SE OFRECE joven española para criada de manos. Tiene referencias. Informan: A-6210.
F-1 32857 12 Julio.

SE OFRECE sirviente para criado de manos, con varios años de práctica y con buenas referencias. Teléfono M-5120.
F-1 32867 12 Julio.

DESEA COLOCARSE joven española de criada de manos o manejadora. Lleva tiempo en el país. Informan: teléfono U-1642. Prefiere los Repartos.
F-1 32863 12 Julio.

DESEA COLOCARSE una joven mexicana, para el servicio de un matrimonio mexicano o americano. Calle Príncipe No. 11, letra C.
F-1 S-5309 12 Jul.

F2 COCINERAS Y COCINEROS

DESEA colocarse una magnífica cocinera y repostera joven de color. Con americana o cubana que hable inglés, tiene que ser familia estricta moralidad, con referencia. Teléfono F 4216. Línea 147, Vedado. María.
UH F2 32735 10 Jul.

DESEA colocarse española de cocinera, sabe trabajar es de mediana edad y duerme en la colocación, puede ir al campo desea familia moral y dé $30.00 en adelante. F 3356.
UH F2 32695 10 Jul.

DESEA colocarse una cocinera para cocinar solo desea ganar buen sueldo. Para informes F 5450.
F2 32908 12 Jul.

SE OFRECE española mediana edad para cocinar y si es casa chica hace limpieza no duerme en la casa. Galiano 5 A 2709.
F2 32906 12 Julio.

DESEA colocarse una buena cocinera española, sabe hacer dulces, tiene buenas recomendaciones, teléfono F 1244.
F2 32924 12 Julio.

SE DESEA colocar un buen cocinero chino, cocina española criolla, francesa, tiene buenas referencias de casas particulares. Teléfono M 9578.
F2 32921 12 Jul.

SE OFRECE una gran cocinera, cocina a la española y a la criolla, tiene buenas referencias de las casas que ha trabajado. Teléfono M 9578.
F2 32922 12 Julio.

OFRECESE un cocinero chino y repostero, cocina a la española y a la criolla limpio y tiene buenas referencias de casas particulares. Teléfono M 9578.
F2 32923 15 Julio.

JOVEN chino cocinero repostero con referencias, sabe cocinar bien y cumplir su obligación. Quiero buen sueldo. Informan calle 4 esquina 21 en la bodega. Sr. Antonio A. L. Teléfono F 5044.
F2 32918 11 Julio.

GENERAL cocinero repostero desea colocarse en hotel o establecimiento. Buenas referencias. Sale al campo. Teléfono A-9536.
F-2 S-5300 12 Julio.

DESEA COLOCARSE una cocinera de color. Es muy limpia en su persona y en su trabajo. Sueldo: 35 pesos, aunque sea para el campo. Concordia número 46. Teléfono A-9553.
F-2 32853 12 Julio.

SE DESEA colocar una cocinera de mediana edad. Cocina a la española y a la criolla. Lo mismo va al campo. Teléfono A-2397.
F-2 32852 12 Julio.

SE DESEA colocar una cocinera española. Sabe cumplir con su obligación. Tiene buenas referencias. Informan: 27 y A, Vedado. F-4052. No sale del Vedado.
F-2 32838 12 Julio.

DESEA COLOCARSE una buena cocinera en casa de moralidad, solo para cocinar. Cocina a la criolla y española. Tiene buenas referencias. No duerme en la colocación. Informan: teléfono M-4409.
U. H. F-2 32827 12 Julio.

DESEA COLOCARSE para cocinar y limpiar, una española. Tiene buenas referencias. Informan: teléfono U-6710.
F-2 32802-03 12 Julio.

SE DESEA colocar una buena cocinera. Informan: teléfono A-8290.
U. H. F-2 32774 12 Julio.

DESEA COLOCARSE joven española para cocinar y limpiar a un matrimonio sin niños. Informan: Campanario 209. Teléfono M-6402.
U. H. F-2 32812 11 Jul.

DESEA colocarse señora peninsular para cocinera, sabe cumplir con su obligación. Informes teléfono M 3411.
F2 S5314 12 Julio.

SE DESEA colocar cocinero repostero español en casa particular tiene buenas referencias. Teléfono F 2704.
UH F2 32896 12 Julio.

UNA joven española cocinera y entiende de repostería. Desea colocarse no le importa hacer plaza. Teléfono F 3144.
F2 32916 12 Julio.

SEÑORA peninsular, mediana edad, desea colocarse de cocinera. Cocina criolla y española. Limpia y trabajadora. Solo para cocinar. Tiene referencias. Informan: FO-1941.
F-2 32872 12 Julio.

SE DESEA colocar una joven peninsular para cocinar y limpiar. Tiene muy buenas referencias y sabe cumplir con su obligación. Dirigirse a Aramburu 42, Segundo piso. Teléfono U-6360.
F-2 32874 11 Julio.

DESEA COLOCARSE una inglesa para cocinar; es buena cocinera, con familia americana o cubana. Tiene buenas referencias. Teléfono F-4427.
F-2 S-5308 12 Julio.

SE DESEA colocar una española. Sabe cocinar. Prefiere matrimonio solo. Informan: teléfono M-4238.
F2 S5305 15 Jul.

F3 PARA 2 SERVICIOS

SE DESEA colocar una joven de color, para limpiar por horas o lavar en su casa o afuera. Telf. M-3304. Encarnación.
F-3 32829 12 Julio.

SE DESEA colocar una muchacha española muy seria para comedor o cuartos en casa de moralidad. Bernaza 58, teléfono M 5340.
UH F3 32590 13 Jul.

DESEA COLOCARSE un joven español para camarero o para manejar un elevador. Tiene buenas referencias. Domicilio: Zanja número 146.
F-3 32796 12 Julio.

SE DESEA colocar una muchacha española, de cocinera o para los dos servicios; lleva tiempo en el país. Tiene referencias. Picota No. 56. M-6059.
F-3 U. H. 32793 12 Julio.

DESEA colocarse una joven española para cocinar y limpiar es formal y trabajadora. Informan Oficios núm. 15 altos.
UH F3 32734 11 Julio.

SE DESEA colocar una joven española de criada o manejadora, tiene referencias de las casas que trabajó. Informan teléfono F 5371.
F3 32928 12 Julio.

JOVEN española desea colocarse para cocinar y limpiar a corta familia o matrimonio lleva tiempo en Cuba. Sabe su obligación. Informe A 6903. Dragones 5.
F3 32927 12 Julio.

DESEA colocarse señora española de cocinera o para limpiar por hora. Duerme fuera. Sol 91 departamento 15. A 9164.
F3 32920 12 Julio.

SE DESEA colocar una joven española para manejadora o criada de mano duerme en la colocación. Informan teléfono A 7699. Campanario 166. Pregunten por Bouza.
UH F3 32919 12 Jul.

SE DESEA colocar una peninsular para criada de mano o manejadora, entiende de cocina, tiene buena referencia. Informan Amargura 43 altos, casa particular M 8176.
F3 S5320 12 Julio.

DESEA colocarse una muchacha de criada de mano o de cuartos, sabe coser y cortar y tiene muy buenas referencias. Teléfono F 1140.
F3 32933 12 Julio.

JOVEN española práctica en las costumbres del país y con referencias, se ofrece para criada de mano o comedor. A 0652.
F3 32938 12 Julio.

SE DESEA colocar una joven española para comedor, o cuartos lo mismo para manejadora es fina y tiene buenas referencias de donde ha trabajado. Informan Línea 150 entre 16 y 18 F 5141.
F3 32957 11 Julio.

SEÑORA española desea colocarse de criada con corta familia o para cocinar. Desea casa moral. No duerme en la colocación. A 6639.
F3 S5323 12 Jul.

CRIADO español se ofrece para casa particular, tiene buenas recomendaciones. Sabe planchar. Informa FO 1077. FO 2710.
F1 32956 12 Julio.

UNA JOVEN española desea colocarse de criada de manos o para cuartos, y coser, tiene buenas referencias. Teléfono U 1507.
F3 32954 12 Julio.

SE DESEA colocar una española para criada o para cocinar y limpiar pregunten por Lucinda, Teléfono M 5767.
F3 32950 12 Julio.

DESEA colocarse joven española de criada de manos o para cocinar y limpiar a matrimonio de moralidad. Teléfono M 2558
F3 32948 12 Julio.

MUCHACHA española desea colocarse de criada de mano so comedor. Tiene referencias. Teléfono A-0379.
F-3 32837 12 Julio.

JOVEN española desea colocarse en casa de moralidad de criada de comedor o de mano, tiene referencias. Informan teléfono U 4669. María.
F3 32903 12 Julio.

DESEA colocarse una joven española para cuartos o comedor, sabe trabajar bien, con referencias donde trabajó tres años. Informan en San Francisco 68. Esquina a Pocito.
F3 32892 12 Julio.

SRA. peninsular, desea colocarse, hace limpieza, duerme fuera informan. A 4017
F3 32889 12 Julio.

DESEAN colocarse dos muchachos españoles de criadas de mano o manejadoras. Informan teléfono I 2201 e I 7502.
F3 S5319 12 Julio.

JOVEN española desea colocarse de criada de manos o manejadora también de cocinera, siendo con matrimonio solo teléfono A 9577.
F3 32914 12 Julio.

SE DESEA colocar un joven peninsular de criado de manos o de portero. Es muy serio y sabe cumplir su obligación. Tiene muy buenas referencias de las casas de donde ha trabajado. F-2295.
U. H. F-3 32859 11 Julio.

JOVEN ESPAÑOLA, muy práctica en el servicio fino, se ofrece a buena familia, para cuartos y coser. Ha estado en buenas casas y sabe trabajar. Teléfono F-2021.
U. H. F-3 S-5307. 12 Jul.

DESEA COLOCARSE una joven para limpiar y coser. Teléfono F-1908.
F-3 32860 12 Julio.

DESEA COLOCARSE una joven española de criada de manos o manejadora. Tiene referencias. Teléfono X-2029.
F-3 32884 12 Julio.

F5 CRIANDERAS

DESEA colocarse criandera no le importa salir fuera tiene certificado teléfono A 7975. Figueredo Hno.
F5 32915 12 Julio.

F6 CHAUFFEURS

CHAUFFEUR español, con referencias, ofrece sus servicios a casa particular o de comercio. Para informes: teléfono M-9247.
U. H. F-6 32172 14 Julio.

SE OFRECE un chofer español para trabajar en casa particular o de comercio, es muy cumplidor con su obligación, no tiene pretensiones y tiene buenas recomendaciones. Informan por el teléfono A 4517.
UH F6 32634 11 Jul.

CHAUFFEUR español se desea colocar en casa particular o del comercio, tiene buenas referencias de las casas donde ha trabajado no mira sueldo. Si no buen Trato. Teléfono M 7370.
F6 32930 12 Julio.

CHAUFFEUR español desea colocarse en casa particular en el comercio, con inmejorables recomendaciones teléf. A 9756.
F6 32937 12 Julio.

DESEA colocarse un chauffeur con diez años práctico y conocedor de toda clase de carros, referencias de familias solventes que he trabajado años me recomiendan sin pretensiones. Teléf. A 5560.
F6 32936 12 Julio.

DESEA colocarse de chauffeur español de mediana edad, lleva 10 años en el oficio con buenas referencias. Teléfono F 1140.
F6 32955 12 Julio.

SE DESEA colocar un joven español de chauffeur particular o almacén, práctico en toda la Habana. Tiene excelentes recomendaciones de su formalidad no se fija en el sueldo hasta que no lo conozcan teléfono F 5697. Pregunten por Secundino Carrera.
F6 32953 12 Jul.

DESEA COLOCARSE un matrimonio español, 28 años de edad, ocho años de práctica. Como chauffeur y mecánico y como costurera, criada habitaciones o manejadora. Sabe cortar y coser bien; tienen buen carácter. Tienen buenas referencias de la Habana, de donde han trabajado. Sin pretensiones. A-9596.
F-6 32831-32 12 Julio.

CHAUFFEUR, joven español desea colocarse en casa particular o de comercio tiene buenas recomendaciones y sin pretensiones. Informan teléfono A 3090.
F6 32911 12 Julio.

SE DESEA colocar un joven español de chauffeur, en casa particular. Tiene muy buenas referencias. Celestino. Teléfono I-2994.
F-6 3282 12 Julio.

F7 COSTURERAS

MODISTA. Desea casa particular. Corta y cose muy bien, por semanas o meses. Telf. A-5042.
F-7 32855 12 Jul.

COSTURERA. Se ofrece para coser en casa particular, a cambio de una habitación y un corto jornal por el tiempo que la necesiten. Cose de todo. Informan: Amistad 33 (altos).
F-7 32767 12 Julio.

F10 VARIOS

SE OFRECE español mediana edad, buenas referencias, cumplidor de su obligación, como portero, consultorio médico, cosa particular o cuidar algún enfermo. M 7426.
UH F10 32704 11 Jul.

DESEA colocarse para lavar ropa finas en casa particular una señora buenas referencias. Cristo 16, bajos.
F10 32946 12 Julio.

ENGLISH speaking woman desires position as general houseworker with american couple. Or to do washing at home. Telf. F 4427.
F10 32942 15 Julio.

SE OFRECE un buen jardinero para construcción y cuidado de jardines y arreglo rápido y esmero en trabajo de gusto en jardinería. Garantizo mis trabajos. Para más informes: Telf. FO-1411. Pregunten por García.
F-10 32856 15 Julio.

SE DESEA colocar una señora peninsular para lavar. No tiene pretensiones; lo mismo lava afuera que en su casa. Tiene buenas recomendaciones de donde ha trabajado. Para informes llame al Telf. F-2567.
F-10 32790 11 Julio.

SE OFRECE un cortador sastre experto en toda clase de prendas, diríjanse a Pedro Senra, sastrería La Marina, Oficios y Luz. M 6801.
F10 32913 12 Julio.

SEÑORA con las mejores referencias desea acompañar señora o señorita honorable. Lo mismo cosería en hotel. Teléfono A-0103.
F-10 32773 12 Julio.

DESEA COLOCARSE joven español, para limpieza de comercio, ayudante de chauffeur o cosa análoga; tiene referencias de casas conocidas. Informan: Telf. F-2256.
F-10 S-5289 12 Julio.

SE OFRECE sirviente para portero o sereno, con práctica y buenas referencias. Telf. M-5120.
F-10 32868 12 Julio.

DESEA COLOCARSE una muchacha española para criada de manos, siendo para un matrimonio cocina y limpia. Desea casa moralidad. Informes: A-5985.
F-10 32869 12 Julio.

SE OFRECE una lavandera española para casa particular. Sabe preparar toda clase de ropa. Teléfono F-2156.
F-10 32861 12 Julio.

DESEA COLOCARSE un hombre de mediana edad, honrado y trabajador. Entiende de jardinero y demás quehaceres. Telf. F-2084.
F-10 32862 12 Julio.

G AVISO OPORTUNO

G3 AGENCIAS DE COLOCACIONES

FANNY AGENCIA INTERNACIONAL

A 4175, ofrece cocineras, cocineros, criados, chauffeurs, manejadoras, governess, taquígrafas, mecanógrafas, corresponsales, inglés. Tenemos todas nacionalidades, con referencias. O'Reilly 9 y medio departamento 6.
UH G3 S5057 30 Jul.

VILLAVERDE y Co. O'Reilly 13. Teléfono A-2348. Unica casa que tiene personal competente para todos los giros. Telf. A-2348.
U. H. G-3 32050 12 Julio.

G5 ARRENDAMIENTOS

GARANTICE SUS ALQUILERES

Arrendamos y administramos casas, con un pequeño tanto por ciento de su renta, atendiendo y cuidando bien las propiedades y evitando que usted deje de cobrar su renta. Fíjese que por una ínfima cantidad ha de tener sus entradas seguras. También hacemos reparaciones a cuenta de alquileres. Informes: 16 y 23, Vedado. Cafe Partagás. Teléfonos F-4443—F-3813. López y Ca.
U. H. G-5 32818 12 Julio.

G9 ENSEÑANZA

INGLES

Frente a la playa del Vedado. Cursillo tres horas diarias inglés, por 5 pesos mensuales. Tercera esquina a F No. 2. Telf. F-4591.
G-9 U. H. S-5288 16 Jul.

H AVISO ESPECIAL

H2 CASAS DE HUESPEDES

SE ALQUILAN los altos de "Albión" Galiano y Dragones con 18 habitaciones propios para casa de huéspedes.
UH H2 32738 10 Julio.

H8 DINERO EN HIPOTECAS SE OFRECE

HIPOTECA. Se dan 6.000 pesos. Todo o en partida. Buenas garantías. Ni cobro ni pago comisión. F-4328.
H-8 32850 12 Julio.

SOLICITUDES DE TRABAJO:

10 CENTAVOS

DEPARTAMENTO DE ANUNCIOS CLASIFICADOS

DE 7 A. M. A 4 P. M. 10 CENTAVOS

Y DE 4 A 10 ½ P. M. 15 CENTAVOS

LA LLUVIA

Según los datos reportados por la Secretaría de Comunicaciones fueron inspeccionadas las oficinas de Cotorro y San José de las Lajas en la Habana.

Según los partes recibidos por los Centros de Telégrafos, durante las últimas 24 horas, llovió en los lugares siguientes:

Provincia de Pinar del Río: Llovió poco en Consolación del Sur; Cortés; Mantua; Minas de Santa Lucía y San Juan y Martínez; regular en Bahía Honda; Central Niágara; Dimas; Pinar del Río; Sábalo; San Cayetano; San Diego de los Baños y Viñales; mucho en Ovas; Dos Palacios; Paso Real de San Diego; Puerta de Golpe y Taco Taco.

Provincia de la Habana: Llovió en toda la provincia.

Provincia de Matanzas: Llovió en toda la provincia, a excepción de Central Hormiguero, Trinidad y Constancia.

Provincia de Camagüey: Llovió regular en Ceballos; Central Agramonte; Central Algodones; Central Baraguá; Chambas; Ciego de Avila; Elia; Falla; Francisco; Guáimaro; Jagüeyal; Jatibonico; Punta San Juan; Santa Cruz del Sur; Sibanicú; Simón Reyes; Stewart y Truffin; mucho en Cascorro; Céspedes; Contramaestre; Florida; Majagua; Manopla; Martí; Nuevitas; Piedrecitas y Jobabo; dos pulgadas siete centésimos en Central Agramonte.

Provincia de Oriente.—Llovió poco en Baire; Cacocum; Campechuela; Candonga; Central Palma; Central Rey; Palma Soriano; San Andrés y San Pre; mucho en Alto Songo; Bartle; Bayamo; Biram; Bueycito; Ceiba Hueca; Cristo; Felton; Guamo; Guisa; Angenio Río Cauto; Jamaica; Maffo; Manzanillo; Marcané; Mayarí; Palmarito de Cauto; Preston; Sagua de Tánamo; San Germán; Santa Rita; Tiguabos; Veguitas; Victoria de las Tunas y Yara.

En el resto de la Isla no llovió.

VAPORES DE TRAVESIA

LINEA HOLANDESA AMERICANA

El magnífico trasatlántico holandés de 17.000 toneladas:

SPAARNDAM

Saldrá fijamente el día 14 de Julio para los puertos de

Vapor SPAARNDAM, 14 de Julio.
Vapor EDAM, 4 de Agosto.
Vapor MAASDAM, 25 de Agosto.
Vapor LEERDAM, 15 de Sptiembre.
Vapor SPAARNDAM, 6 de Octubre.
Vapor EDAM, 27 de Octubre.
Vapor MAASDAM, 17 de Noviembr.
Vapor LEERDAM, 8 de Diciembre.
Vapor SPAARNDAM, 29 de Diciembre.
Vapor EDAM, 19 de Enero de 1929.
Vapor MAASDAM, 9 de Feb. de 1929.

VERACRUZ Y TAMPICO

Vapor SPAARNDAM, 16 de Junio.
Vapor EDAM, 7 de Julio.
Vapor MAASDAM, 28 de Julio.
Vapor LEERDAM, 18 de Agosto.
Vapor SPAARNDAM, 8 de Septiembre
Vapor EDAM 29 de Septiembre.
Vapor MAASDAM 20 de Octubre.
Vapor LEERDAM, 10 de Noviembre.
Vapor SPAARNDAM, 1o. de Diciembre.
Vapor EDAM 22 de Diciembre.
Vapor MAASDAM 12 de Ene. de 1929.

Admitn pasajeros de primera clase y de Tercera Ordinaria reuniendo todos ellos comodidades especiales para los pasajeros de Tercra Clase.

Amplias cubiertas con toldos, camarotes numerados para dos asientos individuales.

PRECIOS DE PASAJE REDUCIDOS EXCELENTE COMIDA A LA ESPAÑOLA

LINEA DE NEW YORK Y PLYMOUTH BOULOGNE-SUS-MER Y ROTTERDAM

En esta Agencia se expiden pasajes por esta línea, por los lujosos y rápidos trasatlánticos holandeses AMSTERDAM, VOLENDAM, VEENDAM, NOORDAM Y RANDAM.

Para más informes dirigirse a:

R. DUSSAQ S. en C.

OFICIOS 22, 24 y 26. Teléfono: A-5639.

"COMPAÑIA DEL PACIFICO"

MALA REAL INGLESA

El lujosísimo trasatlántico de 25.500 toneladas de desplazamiento.

"OROYA"

Con magníficos camarotes de lujo en primera y segunda clase. Espléndida cámara de tercera, con dos fumadores, dos salones de comer, amplias cubiertas de paseo y magníficos camarotes para los señores pasajeros de tercera.

Saldrá fijamente el día 18 de Julio al medio día para

VIGO, LA CORUÑA, SANTANDER, LA PALLICE, LA ROCHELLE y LIVERPOOL

GRAN ESTABILIDAD, COMODIDAD, CONFORT, RAPIDEZ, SEGURIDAD

PROXIMAS SALIDAS para ESPAÑA, FRANCIA e INGLATERRA

Vapor OROYA, el 18 de Julio.
Vapor ORCOMA el 29 de Julio.
Vapor ORITA, 15 de Agosto.
Vapor ORDUÑA, 5 de Septiembre.
Vapor OROPESA, 19 de Septiembre

Para Colón, puertos de PERU y de CHILE y por el ferrocarril Trasandino a Buenos Aires.

Vapor ORITA, el 1 de Julio.
Vapor ESSEQUIBO, el 16 de Julio.
Vapor ORDUÑA, el 22 de Julio.
Vapor OROPESA, el 5 de Agosto.

Para NEW YORK.

Vapor ESSEQUIBO, 29 de Junio.
Vapor EBRO, el 27 de Julio.

Servicio regular para carga y pasaje, con trasbordo en Colón a puertos de Colombia, Ecuador, Costa Rica y Nicaragua, Honduras, Salvador y Guatemala.

DUSSAQ Co. Lt.

Oficios 30. Telfs. A-6540 y A-7218.

Suscríbase al "Diario de la Marina"

VAPORES CORREOS DE LA COMPAÑIA TRASATLANTICA ESPAÑOLA

SERVICIOS REGULARES CADA 22 DIAS

PASAJE, CARGA Y CORRESPONDENCIA

LINEA RAPIDA PARA NEW YORK Y NORTE DE ESPAÑA Y MEXICO

Próximas salidas:

PARA VERACRUZ:
48 horas de viaje.
Cristóbal Colón, 3 de julio.
Alfonso XIII, 31 de julio.
Cristóbal Colón, 22 de agosto.
Alfonso XIII, 13 de septiembre.
Cristóbal Colón, 5 de octubre.

PARA NUEVA YORK, CORUÑA, GIJON, SANTANDER Y BILBAO:
Cristóbal Colón, 10 de julio.
Alfonso XIII, 7 de agosto.
Cristóbal Colón, 29 de agosto.
Alfonso XIII, 20 de septiembre.
Cristóbal Colón, 12 de octubre.

Los pasajeros de tercera ordinaria son servidos por camareros en amplio comedor provisto de sillas giratorias y ventiladores. Excelentes menús con vinos.

LINEA PARA NEW YORK, CADIZ Y BARCELONA

Próximas salidas:

Juan Sebastián Elcano, 1o. de agosto.
Manuel Calvo, 13 de septiembre.
Montevideo, 22 de agosto.
Antonio López, 5 de octubre.

Todos estos vapores atracan a los Muelles de la Port Havana Dock Co.

Para más informes dirigirse a:

MANUEL OTADUY

Telfs.: A-7900. y A-6588. Apartado 707.

HABANA

WHITE STAR LINE
RED STAR LINE
ATLANTIC TRANSPORT LINE
PANAMA PACIFIC LINE

(International Mercantile Marine Co.) NEW YORK, SOUTHAMPTON, CHERBOURG, PLYMOUTH, LIVERPOOL, LONDON, QUEENSTOWN, BOULOGNE, AMBERES

Son las líneas predilectas de la Sociedad Cubana.

"MAJESTIC" "OLYMPIC" "HOMERIC" "BELGENLAND"

El orgullo de nuestra flota y su renombrado servicio que admira el Mundo entero

"ADRIATIC", "CEDRIC", "CELTIC", "ARABIC", "PENNLAND" "LAPLAND", "MINNETONKA", "MINNEWASKA" y "MINNEKAHDA", hacen un conjunto popular y su servicio de "CAMARA" y "TERCERA TURISTA" incomparables.

"MANCHURIA" 26.700 toneladas
"CALIFORNIA" (nuevo) 32.450 toneladas
"MONGOLIA" 26.700 toneladas

LUJO, CONFORT, SEGURIDAD Y RAPIDEZ

SERVICIO FIJO QUINCENAL ENTRE HABANA Y NEW YORK Y HABANA CALIFORNIA VIA CANAL DE PANAMA

Agentes Generales:

THE WEST INDIES SHIPPING & TRADING CO.

Wm. H. SMITH, Presidente

OFICIOS 12 HABANA TELEFONO A-7322

3836 17 d-alt 8 my.

M.E.C.D. 2016

TELEFONOS A-3333 A-1014

ANUNCIOS CLASIFICADOS DEL DIARIO DE LA MARINA

TELEFONOS A-3333 A-1014

VAPORES DE TRAVESIA

"EMPRESA NAVIERA DE CUBA, S. A."

SAN PEDRO NUM. 6.— HABANA

APARTADO NUMERO 1641

Dirección. Telegráfica:

"Emprenave"

CLAV..S EN USO

A. B. C. 4a. y 5a. Edición.

Western Unión.

Watkins and Apendix

TELEFONOS:

A-5315 Información General.
A-4730 Depto. de Tráfico.
A-6236 Pasajes y Fletes.
A-3966 Almacén.
M-5293 1er. Espigón de Paula.
A-5634 2do. Espigón de Paula.

VAPORES EN SERVICIO

Santiago de Cuba, Gibara, Habana, Baracoa, Las Villas, Guantánamo, Julián Alonso, Antolín del Collado, La Fé, Caibarién, Rápido, Cienfuegos, Manzanillo, Joaquín Godoy, Eusebio Coterillo, Jamaica, Cayo Cristo y Cayo Mambí.

PUERTOS DE ESCALA
COSTA NORTE

Caibarién, Nuevitas, Puerto Tarafa, Manatí (Victoria de las Tunas), Puerto Padre, Chaparra, Gibara, (Holguín, Velasco y Bocas), Vita, Banes, Mayarí, Antilla, Preston, Sagua de Tánamo, Baracoa, Guantánamo y Santiago de Cuba.

COSTA SUR

Cienfuegos, Casilda, Tunas de Zaza, Santa Cruz del Sur, Manopla, Guayabal, Manzanillo, Campechuela, Media Luna, Niquero, Ensenada de Mora y Santiago de Cuba.

COSTA NORTE DE VUELTA ABAJO

Bahía Honda, Río Blanco, Berracos, Puerto Esperanza, Malas Aguas, Santa Lucía, Río del Medio, Dimas, Arroyos de Mantua y La Fé.

PUERTO RICO

San Juan, Ponce, Mayagüez y Aguadilla.

REPUBLICA DOMINICANA

Santo Domingo, San Pedro de Macorís y Puerto Rico.

HAITI

Haití, Aux-Cayes y Port Au Prince.

JAMAICA

Kingston.

COMPAGNIE GENERALE TRASATLANTIQUE

VAPORES CORREOS FRANCESES
Bajo contrato postal con el Gobierno Francés
TODOS LOS VAPORES DE ESTA COMPAÑIA ATRACAN A LOS MUELLES DE SAN FRANCISCO O MACHINA, PARA EFECTUAR EL EMBARQUE Y DESEMBARQUE DE PASAJEROS, EQUIPAJES Y MERCANCIAS

PROXIMAS SALIDAS

PARA VERACRUZ
Vapor correo francés "CUBA" saldrá el 7 de Julio.
" " " "LAFAYETTE", saldrá el 3 de Agosto.
" " " "CUBA", saldrá el día 3 de Septiembre.
" " " "LAFAYETTE", saldrá el día 3 de Octubre.
" " " "CUBA", saldrá el día 3 de Noviembre.

Para CORUÑA, GIJON, SANTANDER, PLYMOUTH y HAVRE
Vapor correo francés "CUBA" saldrá el 18 de Julio a las 12 del día.

NOTA:—El equipaje de bodega y camarote se recibirá en el muelle de San Francisco o Machina (e donde estará atracado el vapor) solamente el día 17 de Julio de 8 a 10 de la mañana y de 1 a 4 de la tarde. El equipaje de mano y bultos pequeños los podrán llevar los señores Pasajeros al momento del embarque el día 18 de Julio de 8 a 10 de la mañana.

Para CORUÑA, SANTANDER y el HAVRE
Vapor correo francés "LAFAYETTE", saldrá el 15 de Agosto.
" " " "CUBA", saldrá el 15 de Septiembre.
" " " "LAFAYETTE", saldrá el 15 de Octubre.
" " " "CUBA", saldrá el 15 de Noviembre.

SESIONES DE CINEMATOGRAFO DIARIAS EN LOS VAPORES DE ESTA COMPAÑIA SEGUN CONTRATO CON LA CASA PATHE

LINEA DE CANARIAS
Para SANTA CRUZ DE LA PALMA, SANTA CRUZ DE TENERIFE, LAS PALMAS DE GRAN CANARIA y EL HAVRE.
Vapor correo francés "NIAGARA" saldrá el 7 de Julio a las 12 del día.

IMPORTANTE
Buena comida a la española. Camareros y cocineros españoles.

LINEA DE NEW YORK AL HAVRE, PLYMOUTH Y BURDEOS
En esta Agencia se expiden pasajes por esta línea, por los lujosos y rápidos trasatlánticos franceses "ILE DE FRANCE", "PARIS", "FRANCE" "DE GRASSE", "ROCHAMBEAU", etc., etc.
Para más informes, dirigirse a

ERNEST GAYE
O'Reilly No. 9. Apartado 1090. Teléfono A-1476
HABANA

MISCELANEA

GRAN PALILLERO HIGIENICO

APROBADO POR LA JUNTA NACIONAL DE SANIDAD Y PATENTADO EN 20 NACIONES

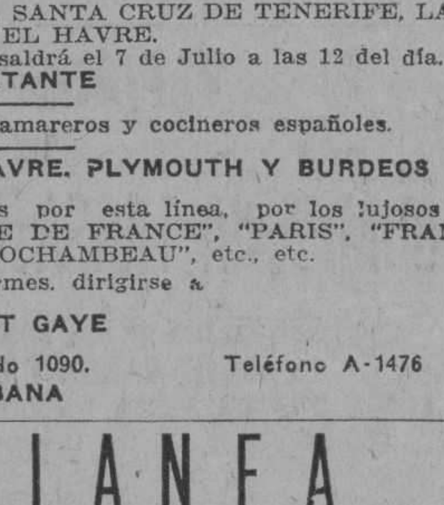

Respondiendo a necesidades de la higiene fué inventado este palillero, para evitar el sinnúmero de enfermedades que según testimonio que poseemos de eminentes médicos, son adquiridas por el uso de palillos expuestos al contacto del público, polvo e insectos.

Nuestro palillero preserva de todo esto, hallándose completamente cerrados los palillos en un depósito de cristal y saliendo uno a uno según se actúe con el botón de la derecha que dá movimiento al cilindro inferior.

Es elegante en una mesa, formando parte muy valiosa de la mejor vajilla.

Su precio solo es UN PESO, que nos pueden remitir por giro postal y se lo enviaremos libre de todo gasto a cualquier parte.

En los pedidos al por mayor haremos un buen descuento.

REPRESENTANTES PARA LA ISLA DE CUBA:
HERMANOS FERREIRO Y CA.
MURALLA 98 TELEFONO A-4661
HABANA

M E. 1540 10 Jl

1½ POR CIENTO

El Nuevo LIBRO para este impuesto y LIBRO DIARIO para contabilidad que han de llevar los comerciantes en pequeña escala; se encuentran a la venta en la
PAPELERIA BELMONTE
COMPOSTELA, 113, ENTRE MURALLA Y SOL
Ambos LIBROS se remiten a cualquier parte de la Isla,
AL RECIBO DE $5.00.

M-E 1531 Jl 17

TELEFONOS DEL "DIARIO"

Para Quejas y Suscripciones Llamese a los Números

M-8404 y M-3450

MISCELANEA

"EL COMERCIO" COMPAÑIA NACIONAL DE SEGUROS, S. A.

Esta Compañía asegura contra Accidentes del Trabajo Obrero, Incendios, y Ciclón.

El capital y las reservas tanto efectivas como técnicas, están situadas en la Habana.

CAPITAL SOCIAL $1.000.000-00
RESERVAS EFECTIVAS . . . $ 129.350-31

Oficinas: Obrapía, 24, Apartado 966. Cable: "Labazan"
EDIFICIO PROPIEDAD DE LA COMPAÑIA
HABANA

M. E1328 Sep. 18

DINERO

DEL 1 AL 3 POR CIENTO SOBRE JOYAS Y OBJETOS DE ARTE
GRAN RESERVA EN LAS OPERACIONES
"LA IMPARCIAL"
Neptuno, 126, esquina a Lealtad TELEFONO M-7086

E 1427 Jl. 30

SANATORIO "DR. PEREZ-VENTO"

Enfermedades nerviosas y mentales. Para señoras, exclusivamente.
Calle Barreto número 62, Guanabacoa.

E-925 indf. 1 my.

INGLES EN POCAS SEMANAS

NECESITA SOLAMENTE 15 MINUTOS DIARIOS

Mándenos su nombre y dirección para enviarle información interesante.
THE UNIVERSAL INSTITUTE.—128 E. 86th St.—Dept. 56. New York, N. Y.

"EL YUMURI"

Fábrica de Hormas y Calzado a la Medida, de Alvarado e Hijos. Monte número 2, frente a las Oficinas del Gas. Teléfono A-9411

En nuestro apartamento Fábrica de Hormas y Zapatos tenemos su bienestar, haciéndose las hormas a su medida, para sus Zapatos, de esta forma no sufrirá más de los pies. Nos hacemos cargo de toda clase de trabajo de hormas y zapatos para señora, caballero y niños. Cualquier dificultad que tengan sus pies, nosotros se lo sacamos en la horma, para entonces sentirse usted feliz. Recomendamos a los interesados que este procedimiento es algo mejor que un patente de Medicina.

M E-1407 alt. 14 Julio.

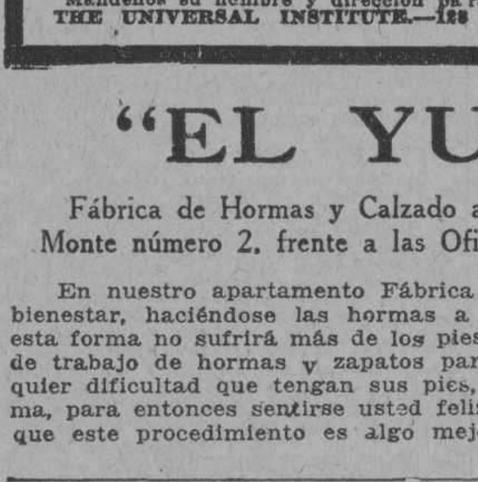

FIN A LAS CANAS CON LOCION ESTABLE

Unica casa que puede ofrecer tan grande novedad a sus distinguidas clientas. Es la peluquería Cabezas. Con una sola aplicación. Con un solo pomo. Con un solo peso y con un solo minuto de tiempo. Se borran instantáneamente las canas para cuatro y seis meses sin que se manche la piel ni la ropa, ni es preciso lavarse la cabeza antes ni después. Soliciten hoy mismo esta novedad al teléfono A-7034 o por Correo, libre de porte. Se aplica gratis en la peluquería Cabezas. Neptuno 156, entre Gervasio y Escobar. Cuenta esta casa con 15 expertos peluqueros y ocho buenas manicures. En el grandioso y nuevo local
CABEZAS

M E-1211 Indf. 1 Jn.

DINERO
Lo damos sobre joyas y objetos de valor. La casa que menos interés cobra.
MUEBLES
Tenemos variado surtido. No compre sin ver esta casa. El precio lo pone el cliente.
JOYAS
De ocasión, variado surtido.
"LA PERLA"
Animas 84, casi esquina a Galiano.

H-10 29278 15 Julio.

Surtido completo de los afamados BILLARES marca "BRUNSWICK".
Hacemos ventas a plazos.
Toda clase de accesorios para billar. Reparaciones. Pida catálogos y precios.
Julio de Cárdenas (Progreso) números 15 y 17. Habana. Teléfono A-6973.
Hartmann Baja 2. Santiago de Cuba.

E-993 Indf. 1 my.

DEPARTAMENTO DE COLCHONETAS, COLCHONES, COJINES, ETC.

Nuestro Departamento de colchones, colchonetas, alfombras, mosquiteros, cojines, etc., etc., presenta el surtido más completo de estos artículos.

Colchones y colchonetas en todos los tamaños y calidades desde $1.80, cojines de seda desde $4.00, cestos de mimbre desde $4.00.

Mosquiteros para cama de una persona desde $2.00.

Mosquiteros con su aparato, a $6.50.

Colchones y colchonetas para niños en todas las calidades y precios.

Mosquiteros desde $1.50.

También hemos recibido cojines de piel, en formas y colores variados, muy de moda para adorno y para automóvil, gabinetes y oficinas.

Edredones de seda en colores enteros y floreados.

Todos estos artículos pueden verse en el mismo departamento de colchones, colchonetas, etc.

EL ENCANTO

E-958 indf. 1 my.

DEPARTAMENTO DE COLCHONES, COLCHONETAS, COJINES, MOSQUITEROS, BANDERAS ETC.
Mosquiteros de niños a $1.10.
Mosquiteros de muselina: par cama personal, a $1.75; medio cameros, a $2.00; cameros, a $250.
Mosquiteros de punto inglés: para cama personal, a $3.75; medio cameros, a $4.00; cameros, a $4.50.

Colchones, colchonetas, Tapas para Cojines, a precios muy baratos.
Lo mismo que los costureros, los Tapetes y las Alfombras que exponemos en este Departamento, tercer piso.
Banderas en todos los tamaños.
Cojines de cretona fileteada en infinidad de estilos a $0.49.
Gobelinos en doce dibujos distintos, a $0.30.
Cretonas en la más variada y extensa colección, desde $0.15. Tercer piso.

"LA CASA GRANDE"
Galiano y San Rafael

M E-1379 29 Julio.

Anúnciese en el Diario de la Marina

DIRECTORIO PROFESIONAL

ABOGADOS Y NOTARIOS

FELIPE RIVERO Y ALONSO
Abogado y Notario
Chacón, 25
Telf. A-8142. Tel. M-1472
E 1776 ind. 1 Ag.

Dr. Elio Roselló y Montaño
ABOGADO Y NOTARIO
Herencias. Divorcios. Asuntos hipotecarios, rapidez en el despacho de las escrituras con su legalización. Oficinas, Empedrado 33. A-8502. E 1791 Ind. 7 ag.

SAUL SAENZ DE CALAHORRA
ABOGADO
ANTONIO FERNANDEZ TOSCANO
PROCURADOR
Se hace cargo de toda clase de asuntos judiciales, tanto civiles como criminales y del cobro de cuentas atrasadas. Bufete Aguiar número 43, bajos, entre Empedrado y Tejadillo. Teléfono A-5024.
E. 126—In. 1 En

BUFETE DE FERNANDEZ LLANO
NOTARIA PUBLICA
PROTOCOLO DEL LCDO. RAMON FERNANDEZ Y DEL LLANO
Habana 53. Telf. A-8316.
E-1152 Indf. 13 my.

Dr. MANUEL ARANDA MUÑOZ
ABOGADO
Asuntos hipotecarios, herencias, toda clase de asuntos civiles. Mercaderes 9. Departamento A. Teléfono M-6173.
E 1779 Ind. 1 Ag.

Dr. LEONCIO G. ESPINOSA PEREZ
ABOGADO
Administraciones de bienes, pensiones y jubilaciones, Marcas y Patentes, Accidentes de Trabajo, Asuntos Civiles, Mercantiles, Criminales. San Ignacio número 50. Teléfono A-8130. E 603 ind 12 mzo

DOCTORES EN MEDICINA Y CIRUGIA

DR. QUINTERO ALVAREZ
MEDICO DEL HOSPITAL DE MUJERES "FRANCISCO MARIA FERNANDEZ" MEDICINA EN GENERAL
Especialidad: Enfermedades de señoras y de la sangre. Consultas de 3 a 6 p. m. Domingos: Gratis para los pobres de 10 a 12 a. m. Industria 130 altos. Teléfono A-9685. E-1079 14 Junio.

DR. GONZALO AROSTEGUI
Médico de la Casa de Beneficencia y Maternidad. Especialista en las enfermedades de los niños. Médicas y Quirúrgicas. Consultas de 12 a 2. G número 116, entre Línea y 13, Vedado. Telf. F-4223.
E-1776 Indf. 1 Ag.

DR. MARIO LUIS GARCIA
ESPECIALISTA
Sífilis y Venéreo exclusivamente. Consultas de 4 a 6. Virtudes 141. Telf. U-6428.
E-1236 Indf. 9 Jn.

DR. MANUEL VIAMONTE
Catedrático Auxiliar de Radiología y Fisioterapia de la Universidad
RADIOLOGO DE LA QUINTA "COVADONGA"
Concordia 64-A, esquina a Lealtad. Teléfono A-6698. De 9 a 10 a. m. y de 1 a 5 p. m. Rayos X. Radium, Radioterapia Profunda. Luz Ultravioleta y Electricidad Médica. E-1900 Ind. 19 Ag.

DR. RODRIGUEZ CUELLAR
Tratamientos modernos de las enfermedades nerviosas, broncopulmonares, matriz y secretas en general. Aplicación de los últimos metodos de actinoterapia, seroavacunas e inyecciones de oro, endovenosas para la tuberculosis. Tratamientos científicos, rápidos para las enfermedades del estómago, corazón, riñones y sangre.
De 12 a 2, reconocimientos: $5. Consulta: $2. Gratis: de 3 a 4. Telf. A-7820. Campanario 197 (entre Figuras y Concepción de la Valla). E-1199 2 Julio.

DR. CELIO R. LENDIAN
Consultas todos los días hábiles de 2 a 4 p. m. Medicina interna especialmente del corazón y de los pulmones. Partos y enfermedades de niños. Lealtad 82.
E 1796 Ind 1 Ag.

"POLICLINICA HABANA"
Suárez 32. Teléfono M-6233.
DR. GUILLERMO LEON
Director Facultativo
De Medicina y Cirugía en general. Especialista para cada enfermedad. Consultas de 1 a 5 de la tarde y de 8 a 9 de la noche. Consultas especiales, dos pesos. Reconocimientos $2.00. Enfermedades de señoras y niños. Garganta, nariz y oídos (OJOS). Enfermedades nerviosas, estómago, corazón y pulmones, vías urinarias, enfermedades de la piel, blenorragia y sífilis, inyecciones intravenosas para el asma, reumatismo, tuberculosis, obesidad, partos, hemorroides, diabetes y enfermedades mentales etc. Análisis en general. Rayos X, masajes y corrientes eléctricas. Los tratamientos y sus pagos a plazos. Telf. M-6233.
E-1810 In. 1 Ag.

DR. GUILLERMO LOPEZ ROVIROSA
Enfermedades de las Glándulas Internas, Nutrición, Nerviosas y Mentales. Debilidad sexual, pérdidas, impotencias. Niños anormales atrasados, raquíticos. Bocios. Afecciones de la piel y de la sangre. Dispepsias, Colitis, Vías respiratorias. Rayos Ultravioletas aplicados al tratamiento de las afecciones de la piel (acne. etc.) caída del cabello, calvicie, raquitismo, anemias etc. Electroterapia, corrientes D'Arsonvalización, diatermia, extirpación de verrugas, etc. San Lázaro 331, entre Infanta y Basarrate, de 5 a 7 p. m. Domingos de 4 a 6. Telf. U-3221. Consultas por correspondencia: $6.00. Giro postal.
E-1873 Indf. 7 Ag.

DR. ABRAHAM PEREZ MIRO
J. C. Zenea (Neptuno) 92. Consultas de 2 a 5. Teléfono A-9203.
T-2700 In. 22 Nov.

DR. RICARDO CUERVO BARRENA
Medicina en general. Especialista en enfermedades del corazón, arterias y venas; hipertensión, arterio-esclerosis, úlceras, varicosas. ELECTROCARDIOGRAFIA Y POLIGRAFIA. Consultas de 3 a 5 y a horas especiales, previo aviso en Campanario 58. Teléfonos U-1353 y A-0482.
E-932 Indf. 2 My.

DR. GERMAN ARGUELLES
Especialista en enfermedades del aparato digestivo. Con prácticas en las principales Clínicas de París, Berlín y Madrid. Gabinete: Velázquez No. 27 (primero). Madrid E-1133 28 julio.

DR. A. V. DAUSSA
Medicina en general. Especialmente vías respiratorias y digestivas. Consultas de 2 y media a 4 p. m. Campanario 113, entre Salud y Dragones. M-8861. Pobres verdaderos 12 y media a 1. Martes y Sábados. E-1872 Indf. 1 Ag.

DR. GUTIERREZ LEE
MEDICO CIRUJANO
Consultas de 3 a 5. Gervasio 168. Teléfonos A-3684 y F-1070.
E-1870 In. 1 Ag.

DOCTOR ELPIDIO STINCER
Cirujano de la Quinta Covadonga, Catedrático de la Universidad de la Habana. M número 4, Vedado. Teléfono F-2213. De regreso de su viaje a Europa y Estados Unidos, reanuda sus consultas los Martes, Jueves y Sábados, de 2 a 4 p. m. Cirujía General. E-2380 Indf 15 Oct.

DR. CELIO R. LENDIAN
Consultas todos los días hábiles de 2 a 4 p. m. Medicina interna especialmente del corazón y de los pulmones. Partos y enfermedades de niños. Lealtad No. 82. Teléfono A-3368. E 1796 indf. 1 agosto.

DR. S. PICAZA
De los Hospitales de París y New York
Enfermedades del estómago, intestinos e hígado. Tratamiento eficaz de la colitis y afecciones biliares. Horas: de 2 a 4 o convencional, previo aviso. San Lázaro 246. Telf. F-4918. E-1867 Indf. 7 Ag.

DR. IGNACIO CALVO
PROTOLOGO
Cirujía especial del recto. Tratamiento médico de las hemorroides. Rectos-copia sigmodoscopia. Línea 12, esquina a M. de 4 a 6. Teléfono F-3663.

DR. FELIX PAGES
CIRUJANO DE LA QUINTA DE DEPENDIENTES
CIRUJIA EN GENERAL
ESPECIALMENTE EN ESTOMAGO, INTESTINOS E HIGADO
Consultas: D No. 200, entre 21 y 23, Vedado. Lunes, Miércoles y Viernes, de 2 a 4 Telf. F-4483. E-1783 Indf. 1 ag.

Dr. Manuel González Alvarez
CIRUJANO DE LA ASOCIACION DE DEPENDIENTES
CIRUJIA EN GENERAL
Consultas de 3 a 5. Martes, Jueves y Sábados. Campanario 59, entre Neptuno y Concordia. Teléfono A-9102. Residencia particular: calle 9 No. 33, entre F y G. Vedado. Teléfono F-2441.
E-1792 Indf. 1 ag.

DR. RAMON ASCANIO
Sub-Director del Hospital Nacional General Calixto García.
Cirujía y enfermedades de señoras.
Consultas: calle 23 No. 183. entre H e I, Vedado, de 5 a 7 p. m. Telf. F-2618.
E-1089 indf. 17 my.

DR. J. M. VERDUGO
DE LA FACULTAD Y HOSPITALES AMERICANOS Y PARIS
Estómago e intestinos.
Tratamiento eficaz de la úlcera estomacal y duodenal y de la colitis en cualquiera de sus períodos. Hígado y afecciones biliares. Enfermedades de la nutrición. Consultas de 1 a 3. Horas especiales previo aviso. Prado 60 bajos Teléfono A-4425. E-1009 Indf. 1o. my.

COOPERACION MEDICA

Empedrado, 47, casi esquina a Aguacate.
Teléfono A 4152.
Institución formada por Médicos Cirujanos y Especialistas.
Cirugía y medicina en general. Enfermedades de señoras. Enfermedades de los ojos, garganta, nariz y oídos. Enfermedades de la piel, corazón y pulmones. Asma, Tuberculosis, Estómago e Intestinos. Enfermedades Nerviosas y Mentales.
CLINICA DE ENFERMEDADES VENEREAS Y VIAS URINARIAS.
Blenorragia, Impotencia, Debilidad sexual. Espermatorrea, Sífilis, enfermedades del Riñón y Vejiga. Flujos vaginales, verrugas, se quitan por completo.
Inyecciones de todas clases. Médicos a domicilio.
RAYOS X. Ultra Violetas, Radium. Electricidad médica. Masajes.

CONSULTAS	$2.00
RECONOCIMIENTOS CON APARATOS	4.00
VISITAS	3.00

TRATAMIENTOS A PRECIOS ECONOMICOS.
HORAS DE CONSULTAS: de 9 a 11 a. m. de 1 a 5 p. m. y de 7 a 9 noche.
E 2059 In. 6 Sep.

DR. BIENVENIDO GIROUD LESCANO
Medicina interna, sistema nervioso, cerebro y pulmón. Tratamiento de la tuberculosis con la sanocricina combinada. Rayos X, Radiografía, electroterapia, tratamiento del bocio sin operación. Consultas de 3 a 5. Infanta 75 letra F. Teléfonos M-2014 y U-2064. E-1830 Ind. 1 Ag.

DR. GONZALO PEDROSO
CIRUJANO DEL HOSPITAL MUNICIPAL DE EMERGENCIAS
Especialista en vías urinarias y enfermedades venéreas. Cistocopia y Cateterismo de los uréteres. Cirujía de vías urinarias. Consultas de 10 a 12 y de 3 a 5 p. m. en la calle de Avenida de la República 254. E-1728 Ind. 1 Ag.

DR. JOSE VARELA ZEQUEIRA
Profesor de Anatomía de la Universidad Cirujano Jefe de la Asociación Cubana de Beneficencia. Cirujía en general. Especialidad: Cirujía de la mujer. Consultas de 2 a 4. Gervasio 126 entre San Rafael y San José. Telf. U-5410.
E-1894 Indf. Ag.

Dr. Manuel Alvarez Ruelland
MEDICO
Especialista en enfermedades del aparato digestivo. Consultas de 8 a 12 a. m. Calle 12 No. 7. Vedado. E-620 Indf. 1 Ag.

DR. J. LYON
De la Facultad de París. Especialidad en la curación radical de las hemorroides sin operación. Consultas de 1 a 3 p. m. diarias. Calle 17 número 451, entre 8 y 10, Vedado. E-1812 Indf. 1 Ag.

DR. GOMEZ DE ROSAS
Cirujano Director de la Policlínica Nacional. Enfermedades de señoras, estómago, vías biliares y cirugía general. Consultas de 3 a 5. Cerro 551. Tel. A-2560.
E-1895 In. 16 Ag.

DR. MANUEL GALIGARCIA
Enfermedades nerviosas y Mentales
Especialista de la Asociación Canaria. Médico de Visita de los Servicios de Nerviosos y P. Enagenados del Hospital Calixto García, Ayudante de la Facultad de Medicina. Consultas: 5.00 de 3 a 5 diarias. J 211, bajos, entre 21 y 23, Vedado. Teléfonos F-2775 y F-5885. Sanatorio para tratamientos. Real 68. Arroyo Naranjo. Informes: en la consulta.
E-1790 Indf.

DR. MANUEL LOPEZ PRADES
MEDICO CIRUJANO
De las Facultades de Madrid y la Habana. Con 36 años de práctica profesional. Enfermedades de la sangre, pecho, señoras y niños; partos. Tratamiento especial curativo de las afecciones genitales de la mujer. Consultas diarias de 1 a 3. Gratis los martes y viernes. Lagunas 63, bajos. Tel. A-0226, Habana.
E-1877 In. 1 Ag.

DR. ARISTIDES MESTRE
PROFESOR DE LA UNIVERSIDAD
Médico del Departamento de Niños del Hospital de Dementes de Mazorra. Niños anormales. Enfermedades nerviosas y mentales de la infancia. Consultas: Martes y Sábados, de 9 a 12 m. D número 220, esquina a 23. Vedado. Tel. F-1706.
E 1934 ind 3 sp

Dr. Alberto S. de Bustamante
Profesor de Obstetricia, por oposición. Especialidad partos y enfermedades de señoras. Consultas los lunes y viernes de 1 a 3. Clínica Bustamante-Núñez. Teléfono F 3057. Domicilio: 15, entre J y K, Vedado. Teléfono F 1862.

CLINICA BUSTAMANTE
J y 11, Vedado. Cirugía general y especial. Partos. Rayos X y Laboratorio. Teléfono F 1184.
E 1777 Ind 1 ag.

DR. J. B. RUIZ
Catedrático de la Universidad. De los Hospitales de Filadelfia, New York y Calixto García. Especialista en vías urinarias y enfermedades venéreas. Exámenes Uretroscópicos y Cistoscópicos. San Lázaro 221-C, de 1 a 3. Tel. U-6351. Para pobres de 10 a 12.
E-928 Indf. 1 my.

Dr. Alfonso E. Milla Solsona
CURA RAPIDA DEL FLUJO
Especialista Enfermedades Señoras. Servicio de Enfermeras. Tratamiento médico. Enfermedades: útero (matriz), ovarios y trompas. Consultas: Martes, jueves y sábados. De tres a seis. Pobres: miércoles y viernes. San Rafael 102. Telf. U-1680.
E-636 Indf. 23 My.

DR. JOSE A. TABOADELA
MEDICINA EN GENERAL
Con especialidad Nutrición y Vías digestivas. Diabetes, Obesidad. Gota. Artritismo. Enflaquecimiento. Planes de alimentación infantil. Estómago, intestinos, hígado y páncreas.
Lunes, miércoles y viernes de 2 a 4. Reina 120. Teléfono A-6622.
E-1410 30 Julio.

EZCEMAS, ALMORRANAS
Ezcemas por antiguos que sean, se garantiza su curación por un procedimiento especial. Inyecciones intravenosas para Reumatismo, Raquitismo, Linfangitis, Dispepsias y Blenorragia, Neurastenia por el procedimiento del doctor Monin. Electricidad Médica para Parálisis y Nerviosismo, Estrechez uretral y sífilis, curación garantizada sin dolor, pudiendo el enfermo continuar sus trabajos diarios. Análisis orina: 2 y 3 pesos completo. Inyecciones generales a 50 centavos. Curaciones por contrato. Análisis: Sangre, Esputos, Heces Fecales. Consultas: 1 a 4 y 8 a 9 noche diarias. Pobres gratis. Médicos Especialistas. Acosta 64. Teléfono A-1704.

Dr. J. A. Hernández Ibáñez
CIRUJANO UROLOGO DE LA ASOCIACION DE DEPENDIENTES
ENFERMEDADES VENEREAS, VIAS URINARIAS, ENDOSCOPIA Y CIRUJIA DE LAS VIAS URINARIAS
Domicilio: G y 19, Vedado. Telf. F-6716. CONSULTAS: Neptuno número 78, esquina a Manrique. De 11 a. m. a 1 p. m. y de 3 a 6 p. m. Teléfono A-5469. Habana. E-1804 Indf. 1 Ag.

DR. BENITO DURAN CASTILLO
MEDICO CIRUJANO
DE LAS UNIVERSIDADES DE SANTIAGO DE COMPOSTELA, MADRID Y HABANA.
Premio extraordinario, por oposición, de la Facultad de Medicina de Santiago de Compostela. Diplomado del Instituto Rubio de Madrid. Médico de la Asociación de Dependientes del Comercio de la Habana. Medicina y cirujía en general. Especialista en enfermedades de los pulmones, bronquios y pleuras. Consultas de 3 a 6. Animas 170. Teléfonos I-4095 y U-5710. E-1411 Indf. Jn. 30.

DRA. MARIA GOVIN DE PEREZ
MEDICA CIRUJANA
De la Facultad de la Habana. Escuela Práctica y Hospital Broca de París. Especialidad en enfermedades de señoras, partos y cirujía. Teléfono U-2439. San Miguel 152, antiguo. E-1802 Indf. 1 Ag.

DR. PEDRO A. BOSCH
Medicina y Cirugía, con preferencia, partos, enfermedades de niños, del pecho y sangre. Consultas de 2 a 4. Aguiar 11. Teléfono A-6488. E-762-indf. ab. 1

POLICLINICA INTERNACIONAL
Director: doctor David Cabarrocas, Lealtad 143, entre Salud y Dragones. Teléfono A-0544. Consultas especiales de 10 a. m. a 6 p. m., los sábados de 9 a 12 a. m. Para pobres, primera atención médica con motivo de una consulta reconocimiento, examen de Rayos X, análisis parcial, orina, incisión, accesos, inyección intravenosa de Neosalvasán o cualquier otra inyección, cura corriente eléctrica, masaje agua caliente, pulverización vapor, completamente gratis para pobres. Inyecciones especiales para Reumatismo, Anemia, enfermedades de la piel, Sífilis, venéreas, fiebres en general. Tuberculosis, Cáncer, Enfermedad de señoras, Corazón, Riñones, Hígado, Estómago e Intestino, Sistema nervioso, análisis complete de orina y análisis exudado para venéreos, aplicaciones de aparatos de yeso, análisis sangre para sífilis, raspado uterino. Partos y Cirugía en general. Se regala medicina al pobre. Se dan horas especiales a $5. E-1809 In. 1 Ag.

DR. ABELARDO LABRADOR
Consultas gratis para pobres de 8 a 12 de la mañana. Pagas de 3 a 6 p. m. Angeles 3, entre Reina y Estrella. Teléfonos A-0801 y U-2256. Especialidad en enfermedades de señoras, flujos crónicos, metritis, etc. Partos, venéreo y sífilis, blenorragias, enfermedades de los pulmones en todos sus períodos, asma, bronquitis crónica, enfermedades del corazón y riñones, diabetes, reumatismo crónico, enflaquecimiento. Tratamientos especiales por inyecciones neosalvasán, etc.
E-52 Ind. 10 Mar.

DR. E. PERDOMO
Vías Urinarias, estrechez de la orma, venéreo, hidrocele, sífilis, impotencia. Calle D y 11, Vedado. De 1 a 4. Telf. F-4822.
E-1810 Indf. 1 Ag

ASOCIACION CLINICA

LUZ 44. TELEFONO A-0549, ENTRE AGUACATE Y COMPOSTELA
ASOCIACION DE MEDICOS ESPECIALISTAS
SE TRATAN TODAS LAS ENFERMEDADES. Curaciones garantizadas por contratos. PRECIOS REDUCIDOS.
RAYOS X.—Violetas. Electricidad, masajes etc. INYECCIONES Y ANALISIS. ALMORRANAS: curadas sin OPERACION. TATUAJES, MANCHAS, VERRUGAS ETC. Son quitadas. ESPECIALISTAS DE señoras y niños.
GARGANTA, NARIZ, OIDOS Y (OJOS) Vías urinarias, impotencia, blenorragias, gota y DEMAS ENFERMEDADES. CLINICA: Parteros y comadronas.
CIRUGIA Y MEDICINA GENERAL. CONSULTAS: $2.00. RECONOCIMIENTOS: $3.00. ATENCIONES DE 1 A 5 (TARDE) Y 7 A 9 (NOCHE).
E-1024 ind. 10 my.

Dra. MARIA PEREZ GOVIN
MEDICA CIRUJANA
Médica de la Facultad de la Habana y Hospital Broca de París. Garganta, nariz y oídos. De 1 a 3. Teléfono U-2439. San Miguel 152, antiguo.
E 1803 ind 1 ag.

DR. ROGELIO PARERA
MEDICO CIRUJANO
Consultas de 1 a 3 p. m.
Gratis para los pobres Martes y Viernes.
Belascoaín 227, altos.
Teléfonos A-6766. F-1239.
E 443 31 Mzo.

DR. ALFREDO MARTH
Especialista en enfermedades de la piel, sífilis y venéreas. Consultas de 3 a 5 y de 7 a 9 (noche). Empedrado 47, casi esquina a Aguacate. Teléfono A-4162
E-273 17 Jn.

DR. B. VILA
Médico cirujano. Exclusivamente niños. Médico de niños del Hospital Mercedes. Consultas diarias de 1 a 3 p. m. Carlos III, 209, esquina a Franco (altos). Teléfono U-5792. E 1800 ind 1 ag

ENFERMEDADES SECRETAS
Antigua, mal curadas y prostatitis, impotencia, esterilidad. Curaciones garantizadas en pocos días, sistema nuevo alemán. Dr. Jorge Winkelman; especialista alemán, 28 años de experiencia. Manrique, 5-A, a todas horas.
E-1797 Indf. 17 Ag.

DR. RICARDO ALBADALEJO
Especialista en vías urinarias. Tratamiento especial para la blenorragia, impotencia y reumatismo. Electricidad Médica y Rayos X. Drado 62, esquina a Colón. Consultas de 8 a 12 a. m. y de 1 a 5 p. m. Teléfono A-3344.
E-1787 Indf. 2 Ag.

DR. F. GARCIA CAÑIZARES
Catedrático Titular de la Universidad. Director Facultativo del Centro Balear. Médico de Visitas del Hospital de Paula. Medicina general. Especialista en enfermedades venéreas, sifilíticas y de la piel. Avenida del Brasil (antes Teniente Rey) 80. Consultas: lunes, miércoles y viernes, de 3 a 5. No hace visitas a domicilio.
E-472 Indf. 7 Mz.

ANALISIS DE ORINA
Completo dos pesos. Prado 62, esquina a Colón. Laboratorio Clínico Químico del doctor Ricardo Albaladejo. Telf. A-3344.
E-1788 Indf. 1 Ag.

HEMORROIDES
Curadas sin operación, radical procedimiento, pronto alivio y curación, pudiendo el enfermo seguir sus ocupaciones diarias y sin dolor. Consultas de 1 a 5 de la tarde. Suárez 32. Policlínica P. Teléfono M-6233. E-1810 Indf. 1 Ag.

DR. PABLO MACIA
ESPECIALISTA DE BERLIN
Estómago e intestinos. Consultas de 4 a 5. Gervasio 115. Telf. A-6674. Domicilio: calle C, número 231. Telf. F-1309.
E-1390 25 Julio.

CIRUJANOS DENTISTAS

DR. L. SAEZ MORENO
CIRUJANO DENTISTA
Consultas todas las noches de 7 a 10, especial para personas que trabajan de día. Por el día doy hora fija a cada cliente. Trabajos rápidos, garantizados y económicos. (Doy facilidades de pago.) Neptuno 234, altos, entre Espada y San Francisco. Teléfono U-1986.
E-1066 indf. 12 my.

DR. VALDES MOLINA
CIRUJANO DENTISTA
Avenida de Italia número 24, entre Virtudes y Animas. Teléfono A-8583. Dentaduras de 15 a 30 pesos. Trabajos se garantizan. Consultas de 8 a. m. a 5 p. m. Los domingos hasta las 12 m.
E-1885 Ind. 1 Ag.

Dr. Francisco Javier de Velasco
Afecciones del corazón, pulmones, estómago e intestinos. Consultas los días laborables de 12 a 2. Horas especiales previo aviso. Salud 34. Tel. A-5418.
E-1784 Ind. 1 Ag.

DR. ALBERTO COLON
CIRUJANO DENTISTA
Ha trasladado su Gabinete Dental a San Rafael 41 (altos), esquina a San Nicolás. Habana. E-1068 14 Junio.

DR. J. HERNANDEZ CALZADILLA
Cirujano Dentista
CIRUJANO DENTISTA
Especialista en extracciones sin dolor ni peligro en niños y señoras en estado, con anestesia local o gas. Cura completa de dientes flojos y piorrea alveolar. Puentes y planchas de todas clases modernas sin encías. Trabajos de ortodoncia. Arreglo puentes, planchas partidas, faltas de dientes dejándolas nuevas. Consultas diarias hasta las 10 de la noche. Reina 76, bajos. Teléfono A-7537.
E-1817 Ind. 1 Ag.

Dr. Armando Roig y Palenzuela
MEDICO CIRUJANO DENTISTA
Consultas de 2 a 6. Plácido No. 49, altos, Habana. Teléfonos I-2592 y M-8002.
E 773 Ind Ab 1

DR. GUERRERO DELANGEL
DENTISTA MEJICANO
Técnica especial para extracciones. Facilidades en el pago. Horas de consultas de 8 a. m. a 8 p. m. A los empleados del comercio, horas especiales para la noche. Trocadero 63-B, frente al café El Día. Teléfono M-6395.
E- 1811 In. 1 Ag.

OCULISTAS

DR. MARTINEZ FERRER
Enfermedades de los ojos. Calle A 194, (entre 21 y 23), Vedado. Consultas de 2 a 4. Teléfono F-3474.
E- 969 26 My.

DR. HORACIO FERRER
ESPECIALISTA EN LAS ENFERMEDADES DE LOS OJOS
Consultas de 2 a 5 de la tarde. Consultas por la mañana a horas previamente concedidas. Ave. Wilson y L. Vedado. Teléfono F-4831.
E 1780 ind 1 ag

DR. JORGE L. DEHOGUES
OCULISTA
Consultas y elección de lentes de 11 a 12 y de 3 a 5. Horas especiales, previo convenio. Aguila 94. Teléfono A-3940.

Dr. C. E. FINLAY F. A. C. S.
PROFESOR DE OFTALMOLOGIA
Especialista en enfermedades de los Ojos y de los Oídos.
Calle J, 135, entre Línea y 15, Vedado.
Teléfono F-1173
Consultas de 11 a 12 y de 2 a 4 y por convenio previo.
E-1807 Ind. 1 Ag.

DR. JOSE ALFONSO
OCULISTA
Garganta, nariz y oídos. Consultas de 1 a 4. Máximo Gómez 386. Tel. M-2330.
E 1703 ind 1 ag.

DR. ALIPIO C. PORTOCARRERO
OCULISTA
GARGANTA, NARIZ Y OIDOS
Consultas de 12 a 4
San Nicolás núm. 52. Habana.
Telf. A-8627. E-1795.

ORTOPEDICOS

EMILIO P. MUÑOZ
Ortopédico: Malecón 56. Teléfono A-9559. Faja especial para hernias, vientre, colon, etc. y aparatos para toda clase de imperfecciones. 20 años establecido.
E 2806 Ind. 6 En.

COMADRONAS FACULTATIVAS

ANA MARIA VALDES
COMADRONA
Muchos años de práctica. Los últimos procedimientos científicos. Consultas de 8 a 11 a. m. y de 1 a 4 p. m. Gratis martes y viernes. Precios convencionales. 23 número 281, entre Baños y D, Vedado. Teléfono F-1252.
E-1351 Indf. 1 Jn.

GIROS DE LETRAS

ZALDO Y COMPAÑIA
Cuba números 76 y 78
Hacen giros de todas clases sobre todas las ciudades de España y sus pertenencias. Se reciben depósitos en cuenta corriente. Hacen pagos por cable, giran letras a corta y larga vista y dan cartas de crédito sobre Londres, París, Madrid, Barcelona y Nueva York, New Orleans, Filadelfia y demás capitales y ciudades de los Estados Unidos, Méjico y Europa, así como todos los pueblos.
E-1746 Indf. 1 Agosto.

N. GELATS Y COMPAÑIA
103, Aguiar 103, esquina a Amargura. Hace pagos por el cable. Facilita cartas de crédito y giran pagos por cable; giran letras a corta y larga vista sobre todas las capitales y ciudades importantes de los Estados Unidos, Méjico y Europa, así como sobre todos los pueblos de España, Londres, París, Hamburgo, Madrid y Barcelona.

CAJAS RESERVADAS
Las tenemos en nuestra bóveda, construída con todos los adelantos modernos y las alquilamos para guardar valores de los interesados. En esta oficina daremos todos los detalles que se deseen.

N. GELATS Y COMPAÑIA
BANQUEROS

J. BARCELLS Y CIA.
S. en C.
San Ignacio Núm. 33
Hacen pagos por el cable y giran letras sobre New York, Londres, París y sobre todas las capitales de España, Islas Baleares y Canarias. Agentes de la Compañía Inglesa de Seguros contra Incendios "The Royal". Administración de Bienes. E-1742 Indf. 1 Agosto.

A ALQUILER CASAS

A- 1—Habana
A- 2—Vedado
A- 3—Cerro
A- 4—Jesús del Monte
A- 5—Víbora y A. Apolo
A- 6—Luyanó.
A- 7—Regla y Guanabacoa
A- 8—Marianao
A- 9—Diversos lugares

A1. Habana

SAN RAFAEL 141-B
Altos con recibidor, sala, cuatro cuartos, baño intercalado, comedor, pantry, cocina cuarto y servicio de criado. Informan: teléfono A-3851.
A-1 S-5293 14 Julio.

SE ALQUILAN los bajos de Bayona 9, casi esquina a Merced. Tiene tres cuartos, sala y comedor. Se dá barata, en $35. La llave en la bodega. Informan en Muralla y Compostela. Peletería "La Gran Señora". A-1 32795 13 Julio.

BAJOS MODERNOS, en $40.00. Calle Hospital esquina a Salud. Sala, tres habitaciones, baño completo, cocina y servicio. Llave en la misma. Mucho fresco y mucha agua.
A-1 32794 15 Julio.

ALQUILO modernos altos, acabados fabricar. Malecón 304-A, entre Gervasio y Escobar. Sala, saleta, 4 cuartos, comedor, doble servicio intercalado. Llave los altos. Teléfono U-2037.
A-1 32758 15 Julio.

HABANA 15, altos, a una cuadra de las Avenidas de las Misiones. Se alquila. Consta de sala, recibidor, cuarto-gabinete, tres hermosas habitaciones, cuarto de baño, comedor, cocina, cuarto y servicio de criados. La llave en los altos. Informan: A-9743. A-1 32822 17 Julio.

PEÑALVER 85, bajos. Condesa 58, altos. Constan de sala, comedor, dos cuartos, cuarto de baño, cocina. La llave en la botica o informan: A-9743.
A-1 32821 17 Julio.

SAN RAFAEL 152-B, altos, entre Marqués González y Oquendo. Sala, recibidor, cuatro cuartos, baño intercalado, saleta, cocina, servicio. Llave enfrente. Informes: Habana 186 altos. Teléfonos M-1541—F-1795. A-1 32816 12 Julio.

ALQUILO, ROMAY 31, lado Monte, espléndidos ventilados altos. Sala, saleta, columnas, tres cuartos, cocina gas, cuarto baño bañadera. Llave bajos. Informan: Egido 63, Peletería.
A-1 32815 11 Julio.

SE ALQUILA el bajo de Crespo 4, con sala, comedor, tres cuartos, baño y cocina. La llave en el primer piso. Informan: teléfono I-2547.
A-1 32789 14 Julio.

M.E.C.D. 2016

TELEFONOS A-3333 A-1014

ANUNCIOS CLASIFICADOS. DEL DIARIO DE LA MARINA

TELEFONOS A-3333 A-1014

SAN MIGUEL Y SAN FRANCISCO

Altos, acera sombra, brisa, cielos rasos, escalera mármol, cinco cuartos, baños, sala, tres ventanas, comedor, cocina. Pasan frente cinco líneas carritos, entre líneas San Rafael, Neptuno, Infanta. Cerca Universidad, Iglesia Carmelitas. Alquiler rebajado: sesenta pesos. Agua siempre, tanques azoteas. Hay unos bajos: $55. Llaves: carbonería, por San Miguel. Telf. F-4048. A-1 32783 13 Julio.

SE ALQUILA el primer piso de Concordia número 177, entre Soledad y Aramburu, casa nueva. 5 habitaciones, sala, saleta, comedor y lavabo de agua corriente en todas las habitaciones. Informan "La Moda", Neptuno y Galiano. Telf. A-4454. A-1 S-5306 14 Julio.

SUBIRANA Y Peñalver. Se alquilan bajos y altos. Sala, comedor, tres cuartos, baño completo intercalado, cuarto de criado, servicio y cocina. La llave en el puesto de frutas. Informan: teléfono F-2444. A-1 S-5156 14 Julio.

ALQUILO un piso independiente, Mercaderes 16, para familia. Sala, comedor, cinco cuartos, baño, cocina. Llaves: primero. Informes: Industria 22. A-6523. A-1 32361 12 Julio.

RECIEN PINTADOS, bajos Concordia 154 entre Oquendo y Soledad. Sala, comedor, cuatro cuartos, baño, cocina. Claros y frescos. Llave: altos. Informes: Industria 22. A-6523. A-1 32364 12 Julio.

MODERNO PISO bajo, Santiago 36 entre Pocito y Jesús Peregrino. Sala, comedor, tres cuartos, baño intercalado, dos servicios, agua abundante. Llave: bodega Pocito. A-6523. A-1 32365 12 Julio.

AGUIAR 43. Un gran alto lujoso, barato. Sala, saleta, baño intercalado, tres cuartos, comedor, servicio criados. Lo mejor de la Habana. Informan: portero. A-1 32489 12 Julio.

CASTILLO 54

Casa de madera, sala, comedor, 3 cuartos, cocina, patio y traspatio, $30. Próxima al Mercado y tranvías. Llaves bodega. Informes: San Joaquín 33. Teléfono M-1808. A-1 32500 10 Julio.

$50 EN SAN LAZARO $50

Un segundo piso moderno. Terraza, sala, dos habitaciones, baño intercalado, comedor al fondo, cocina, cuarto y servicio de criada. Agua abundante. Moralidad indispensable. Dueño en el primer piso. San Lázaro 318 entre Escobar y Gervasio. A1 32632 12 Julio.

SE ALQUILAN los dos pisos altos nueva casa Animas 28. Sala, saleta, comedor, 5 cuartos. Telf. A-2904. Llaves e informes en el número 30.

SE ALQUILAN bajo y alto de nueva casa Villegas 44. Sala, comedor, 3 cuartos. Llave e informes en el 38. Teléfono A-2904.

SE ALQUILA el alto nueva casa Villegas 17. Sala, comedor, 4 cuartos. Teléfono A-2904. Llave e informes en el 38.

SE ALQUILA el alto de Consulado 40. Sala, cinco cuartos. Llave e informes en el mismo. Teléfono A-2904.

SE ALQUILAN nuevas casitas Hornos 26 y 28, con todos sus servicios y luz. Informa el encargado. A-1 32464 13 Julio.

SE ALQUILA. Manrique 31-B altos, frente a Heraldo de Cuba. Sala, comedor, servicios sanitarios y baño, tres cuartos y un cuarto en la azotea. Informes: F-1020. Sr. Mariano Fernández. La llave en la bodega. A-1 32312 14 Julio.

SE ALQUILA, Concordia número 105 bajos, entre Escobar y Gervasio. Sala, recibidor, cuatro habitaciones, comedor, baño intercalado y servicio independiente para criado. Casa moderna y muy fresca. Informan en Neptuno y Galiano. "La Moda". Teléfono A-4454. A-1 S-5241 11 Julio.

SE ALQUILAN los altos de la ferretería "La Principal", en Monte 322; para Médico, Club, Sociedad, etc.; tienen una gran sala, piso de mármol y decorada, una saleta auxiliar muy grandes habitaciones, tres servicios y baño. Teléfonos A-1065 y A-6519. Sr. García. A-1 S-5237 14 Julio.

SE ALQUILA la casa calle San Isidro número 67, esquina a Picota, con habitaciones altas y bajas, a propósito para depósito de almacén o convertirla en casa de inquilinato. La llave en la bodega de la esquina. Informan: Calle Strampes, frente Parque de Tennis, Chalet "Villa Josefa". Víbora. Teléfono I-2547. A-1 32372 16 Julio.

VIRTUDES 20, bajos. Sala, saleta, tres cuartos, baño, comedor, cocina, patio, dos cuadras de Prado. Barata. La llave panadería enfrente. A-1 32490 12 Julio.

GERVASIO NUMERO 176, entre Salud y Reina. Modernos bajos. Sala, saleta, 4 cuartos, baño intercalado, comedor, cuarto criado. La llave en los altos. A-1 S-5263 17 Julio.

ALQUILO EN ESPADA 24,

entre San Miguel y San Rafael, un departamento interior independiente con su patio cocina y todo servicio, precio muy módico. Informes en la misma. A1 32610 10 Julio.

ESPADA Y JOVELLAR

una sola planta, sala comedor, 4 habitaciones, baño completo, buen patio y cocina grande, informan en la bodega. Teléfono U 2221. En Jovellar. A1 32583 16 Julio.

SE ALQUILA una casita pequeña dos habitaciones, sala y sus servicios. Pozos Dulces núm. 3, dos cuadras del Paradero del Príncipe. Precio $25.00. Informes. Teléfono U 1590. A1 32604 14 Jul.

SE ALQUILAN los altos de Infanta 106-B entre San Miguel y San Rafael, compuestos de tres espléndidas habitaciones, sala, saleta, un departamento en la azotea, baño intercalado y todos sus servicios a la moderna. Informes en San Miguel núm. 211 altos, esquina a Infanta. A1 32603 14 Julio.

ALQUILO EN lo mejor de la ciudad, San Rafael 120 1|2, altos con tres hermosas habitaciones, gabinete, sala, más dos habitaciones en la azotea. Llaves bajos. A-1 32469 13 Julio.

LAGUNAS 68

Entre Belascoaín y Gervasio. Se alquila el primer piso de esta moderna casa, capaz para numerosa familia. Se compone de sala, recibidor, seis habitaciones, baño moderno, comedor, cocina y cuarto y servicio de criados. La llave en los bajos. Puede verse a todas horas. Informa: Luis M. Santeiro. Telf. I-5285. Alquiler: $85.00. A-1 S-5256 14 Julio.

ALQUILO dos casas modernas independientes. Sala, comedor, dos habitaciones, cuarto baño, cocina gas, patio, portal. Bruzón 20 y 26, Ensanche de la Habana. A-1 32532 10 Julio.

CHACON NUMERO 6, altos, se alquila muy fresca, sala, comedor, cuatro habitaciones, cocina, servicios. Llaves bajos. Informes: F-3256. A-1 32536 10 Julio.

INFANTA 102-A, entre San Rafael y San José, primer piso alto. Se alquila, precio módico. Sala, saleta, comedor, cuatro amplias habitaciones, baño intercalado moderno, nueva, fresca, cuarto servicio criados, patio, cocina gas, agua abundante. Llaves Isidoro, empleado bodega esquina. Informes. Bernaza 39. Tel. A-3568. A-1 32534 10 Julio.

LEALTAD 112, bajos. Se alquila gran casa fresca, amplia. Sala, comedor, cuatro habitaciones, baño completo, cuarto servicios criados, patio, traspatio. Abierta 3 a 5. Informes: Bernaza 39. A-3568. A-1 32535 10 Julio.

ZANJA 127 bajos. Se alquila muy fresca, sala, comedor, cuatro habitaciones, mes: A-3568. Bernaza 39. cocina, baño, patio. Llaves altos. Infor- A-1 32537 10 Julio.

SE ALQUILAN dos altos, Cuba No. 110 y 108, entre Muralla y Sol. Tres habitaciones y una de criados. Sala, comedor, doble servicio moderno. Motor de agua. Informes en los bajos. Teléfono A-9198. A-1 S-5258 15 Julio.

CONDESA núm. 41 segundo piso, entre Escobar y Lealtad. Compuestos de sala, tres cuartos, baño moderno y cocina en $40.00. La llave en el primer piso. Informes en el teléfono M 7203. A1 32554 13 Julio.

CONDESA 3 primer piso. Compuesto de sala, comedor tres cuartos, cocina de gas y baño moderno en $50.00. Llaves en la bodega e informes en teléfono M 7203. A1 32553 13 Julio.

SE ALQUILAN bajos de Maloja 56 entre San Nicolás y Rayo. Llaves: bodega próxima. Informan: Monte 103. Teléfono A-4917. A-1 32519 14 Julio.

CONDESA 41 bajos, entre Escobar y Lealtad. Compuesto de sala, tres cuartos, baño moderno y cocina, en el reducido precio de $35.00. La llave en la bodega de Concepción de la Valla y Escobar. Informes en el teléfono M 7203. A1 32555 13 Julio.

CONCEPCION de la Valla 56, primer piso, casi esquina a Escobar, con vista al parque infantil, compuesto de sala, comedor, baño intercalado, dos cuartos, y cocina de gas. En $50.00. Llave en la bodega e informes en el teléfono M 7203. A1 32556 13 Julio.

ALQUILANSE ventilados bajos Industria 41, cerca Prado; tres habitaciones, recibidor, comedor demás confort moderno. Verse 8 1|2 a 1 1|2 y 3 a 8. A1 32550 10 Julio.

SE ALQUILA Concordia 2 bajos, muy céntrica, sala, recibidor, comedor al fondo tres habitaciones y cuarto criado, traspatio. Llave en el 2o. Tel. FO 1886. $65.00 fiador. A1 32588 10 Julio.

ALQUILO hermosa casa Suárez 116-A, altos, compuesta de sala, saleta, cuatro cuartos, servicios de criados, baño intercalado, cocina de gas y servicios sanitarios completos. Alquiler $50.00. Se dá un mes gratis. La llave abajo. Informan: teléfonos A 4358 y M 6263. Altos botica Sarrá. A1 32576 14 Julio.

SE ALQUILAN modernas casas de altos y bajos en Desagüe, Franco y Peñalver. Informan: Ramón Planiol. Desagüe 62 Teléfono U-4985. A-1 32488 12 Julio.

ESTRELLA número 70, bajos. Se alquila, compuesta de sala, comedor, cuatro habitaciones, cocina y demás servicios, en $40.00. La llave en el número 68. Litografía. Informan en Obrapía No. 62. A-1 S-5251 11 Julio.

PROPIA PARA casa de huéspedes o familia. Se alquilan los altos de la casa Prado No. 29, compuesta de sala, saleta, comedor, siete grandes habitaciones, cocina, cuarto y servicio de criados. La llave en los bajos. Informan: García Tuñón, Muralla y Aguiar. Teléfono A-8786. A-1 32459 11 Julio.

SE ALQUILAN los altos de Lagunas esquina a Perseverancia. Sala, recibidor, cuatro hermosas habitaciones, dos baños intercalados, hall, espacioso comedor y servicio completo de criados. Informan en los bajos. Teléfono M-6868. A-1 32474 10 Julio.

EN LO MEJOR de la Habana, gran casa regia, lujosa, con todas las necesides, clubs, academias, Malecón 75. 1 a dades para dos o más familias, socieda- 3 hora fija. A-1 32480 11 Julio.

SE ALQUILAN los bajos de la casa Malecón número 54, entre Galiano y San Nicolás. Informan: Ramón Planiol. Desagüe número 62. Telf. U-4985. A-1 32487 12 Julio.

SE ALQUILA un primer piso. Calle Progreso número 14, lado Compostela. Compuesto recibidor, sala, cuatro cuartos, baño intercalado, comedor, cocina, cuarto de criado y su servicio. Informa el portero. I-4990. A-1 S-5261 11 Julio.

ALQUILO UNA casa en Puerta Cerrada y Factoría. Sala, dos cuartos, con luz, $28.00; una accesoria: sala, cuarto, luz, cocina, $23.00. También hay cuartos a como quiera. A-1 32285 11 Julio.

SE ALQUILAN casas modernas de planta alta, muy frescas, a $34.00. Tienen sala, comedor, tres cuartos grandes y baño intercalado. Desagüe número 60, esquina a Franco. Informan: Telf. I-2560. A-1 S-5224 14 Julio.

COMPOSTELA 88

entre Muralla y Sol. Alquilo a precio de situación, amplios bajos, con dos habitaciones altas, apropiado para comercio, almacén u oficinas. Informan Muralla número 71. Teléfono A 3450.

CUBA ESQUINA AMARGURA FRENTE AL EDIFICIO BARRAQUE

alquilo a precio de situación, un gran local planta baja con altos, propio para almacenes. Industria u oficinas, doy contrato. Informan Muralla núm. 71. Teléfono A 3450.

COMPOSTELA 88

entre Muralla y Sol. Alquilo a precio de situación, un espléndido segundo piso, compuesto de recibidor, sala espaciosa, tres cuartos, baño intercalado, comedor, cuarto y baño de criada, espléndido patio, agua abundante. Informan Muralla núm. 71. Teléfono A 3450. A1 32256 15 Julio.

SE ALQUILAN los altos de Lealtad esquina a Belascoaín frescos y con agua abundante. La llave en los bajos. Bodega. Informan teléfono I 1621. A1 S5205 11 Julio.

SE ALQUILAN los hermosos bajos de Escobar número 80 (entre Neptuno y Concordia), compuestos de cuatro habitaciones, sala, recibidor, comedor, dos patios y servicio de criados. Todo muy amplio. La llave en los altos. Informan: Telf. M-1049. A-1 32303 11 Julio.

SE ALQUILAN los altos de la calle Maloja 102. Sala, comedor, tres cuartos, cocina y servicios. La llave al lado. Informan: FO-2188. A-1 32293 16 Julio.

SE ALQUILA la casa División 11 y 13, bajos. Sala, comedor, cuatro cuartos, cocina y servicios. Precio situación. La llave en los altos. Informan: FO-2188. A-1 32295 16 Julio.

$40.00 Y $18.00. Casa recién construida, en sitio alto, fresco, agua abundantísima, tres habitaciones, comedor, sala, baño intercalado completo. En el mismo edificio casitas interiores con dos habitaciones, cocina y baño, con 4 luces. Entre dos líneas tranvías. Vigía y Fernandina. A1 32234 10 Julio.

VIVA AL FRESCO

Alquilo el 2o. piso de Carmen 9 casi esquina a Campanario. 5 piezas, baño intercalado, cocina gas. Llave en el bajo. Teléfono A 7042. A1 32247 11 Julio.

SE ALQUILA

Gloria 53 altos con sala, saleta, cuatro cuartos muy fresca y grande acabada de pintar. Precio $60. Informan Apodaca 22 altos. A1 S5206 13 Julio.

SE ALQUILA Conde Cañongo 2 altos entre Galiano y San Nicolás con tres habitaciones baño moderno y cocina de gas y dos cuartos en la azotea. Informes Ramón Fernández U 1157 la llave en la carnicería. A1 32253 11 Julio.

SE ALQUILAN los altos de Aguiar 138, entre Muralla y Sol, compuestos de sala, recibidor, cuatro habitaciones, cuarto de baño, comedor, cuarto y servicio de criados. Precio reducido. Informan en los bajos. A-1 32207 10 Julio.

SE ALQUILAN los bajos de San Lázaro número 480, subida de la Universidad, compuestos de sala, recibidor, tres cuartos, baño intercalado, comedor al fondo, pantry, cocina, cuarto y baño de criado, garage y cuarto para el chauffeur. Informan en el F-4370 y F-5963. A-1 S-5198 13 Julio.

SE ALQUILA la casa de Prado 21, bajos. Puede verse a cualquier hora. Informan en los altos. A-1 32178 13 Julio.

SOLEDAD 50, BAJOS

Junto al Colegio La Salle. Sala, saleta, tres habitaciones, baño intercalado moderno, cocina de gas. Informan: F-2134. La llave en la bodega. A-1 32204 10 Julio.

SE ALQUILAN los altos de la casa Oquendo 85 y bajos del 79, compuestas de sala, saleta, tres habitaciones, cocina de gas y baño intercalado. Informan: Mariano Prats. Aguiar 75. Tel. A-7884. A-1 32157 20 Julio.

SE ALQUILA la planta baja de San Lázaro y Campanario. La llave en la bodega. Teléfono A-6335. A-1 32175 11 Julio.

JOVELLAR NUMERO 8, entre Aramburu y Hospital. Se alquila magnífico apartamento compuesto de sala, saleta, tres grandes habitaciones, baño completo, comedor, cuarto y servicio de criados. Alquiler: $65.00. La llave e informes en el apartamento No. 4. Teléfonos M-1429 y U-2259. A-1 S-5186 10 Julio.

MARQUES GONZALEZ 14, entre Zanja y Salud. Alquilo planta baja edificio moderno. Sala, recibidor, dos habitaciones grandes, comedor, baño, cocina gas. Ferretería Belascoaín 71. U-5215. A-1 31119 15 Julio.

REINA NUMERO 104

Se alquila el piso alto de la casa Reina 104, compuesta de sala, saleta, siete habitaciones, comedor, cocina y servicios. Precio: $125.00. Para informes: Joaquín Boada. Teléfono número 16, Cojímar. A-1 32127 15 Julio.

SAN RAFAEL entre Belascoaín y Lucena. Alquilo segundo piso moderno. Sala, comedor, cuatro habitaciones, baño, cuarto y servicio de criados, cocina gas. Ferretería Belascoaín 71. U-5215. A-1 32118 15 Julio.

REINA 28, ALTOS

Sala, saleta, comedor, 4 habitaciones, baño moderno, cocina y servicio de criados, en la azotea independiente tres habitaciones con servicio y ducha. Precio: $120. Informan: F-2134. A-1 32206 10 Julio.

CRISTO NUM. 8. Se alquila el segundo piso de esta hermosa casa, compuesta de sala, recibidor, cinco grandes habitaciones, dos lujosos baños intercalados, comedor, pantry, cocina, cuarto para criado con su servicio, construcción moderna, agua abundante. La llave en los bajos. Informan: "El Potro Andaluz", Teniente Rey y Habana. Tel. A-3092. A-1 S-5136 18 Julio.

EN 27 DE Noviembre No. 30, antes Jovellar, entre Infanta y N. Propio para consultorio médico, se alquila chalet moderno, independiente, con amplias habitaciones, baño intercalado, servicios de criados, garage con cuarto para chauffeur. 85 pesos. Informan: I-3697 y U-4665. A-1 32183 10 Julio.

BELASCOAIN 46, altos. Se alquilan estos hermosos altos en lo mejor de la Calzada, compuestos de sala, gabinete, recibidor, cinco habitaciones, comedor, baño intercalado de lujo, agua fría y caliente, cocina de gas y carbón, baño y habitación de criado, lavabo en todas las habitaciones. No se admiten sub-arrendadores. Informan: Belascoaín 48. Ferretería "Capitolio". A-1 31940 12 Julio.

HABANA 5. Se alquila el primer piso, con sala, saleta, dos cuartos con baño intercalado y cuarto para criado. La llave en el mismo. Puede verse de 1 a 6. Informa: P. Fantory. Teléfono F-1746. A-1 31954 10 Julio.

SAN LAZARO 173. Se alquila el primer piso, con sala, tres cuartos, baño intercalado y comedor al fondo. La llave en el mimo. Puede verse de 12 a 5. Informa: P. Fantory. Teléfono F-1746. A-1 31952 10 Julio.

CAMPANARIO 48, esquina Virtudes, bajos, con cuatro habitaciones. Virtudes 97 1|2, altos, con tres habitaciones, modernas, además, sala, comedor, recibidor, dos baños, cocina. Las llaves bodega Campanario y Virtudes. Informes: Neptuno 106. Médico alquiler. A-1 32117 10 Julio.

LUZ 24, entre Obras Públicas e Instrucción Pública. Se alquila el segundo piso, con muchas comodidades, propio para dos familias. La llave en los bajos. Informes: Teniente Rey número 30. A-1 31995 12 Julio.

SE ALQUILA, Aguila 97, entre San Miguel y Neptuno, compuesto de sala, saleta, cinco cuartos, comedor, dos baños, cocina. La llave en el primero, timbre y toma corriente en todas las habitaciones. Informan: J número 200. Teléfono F-5839. A-1 32052 10 Julio.

COMPOSTELA 57

Se alquila esta casa entre Obispo y Obrapía. Teléfono A 4172. A1 32080 12 Julio.

SE ALQUILAN los elegantes, amplios, ventilados altos de Amistad 34, a dos cuadras del Parque Central, con todas las comodidades necesarias. Pueden verse 1 a 5 p. m. Informan: Edificio Trust Co. Aguiar 71. Apartamento 303. A-1 31951 19 Julio.

SAN JOSE número 95, altos, esquina Lucena, media cuadra de Belascoaín. Sala, recibidor, comedor, tres amplios cuartos, cocina y baño moderno. Informan en los bajos. A-1 S-5117 13 Julio.

SE ALQUILAN un primer y segundo pisos, acabados de pintar, con cuatro habitaciones, sala, saleta, comedor al fondo, cuarto de baño intercalado y servicio para criados aparte. Informan: San Rafael y Marqués González, locería. A-1 31992 14 Julio.

ALQUILO. SAN Rafael 153, esquina Hospital, primer piso moderno. Sala, saleta, tres habitaciones, baño intercalado, cocina de gas. Ferretería Belascoaín San Rafael. U-5215. A-1 31808 13 Julio.

ALQUILO frescos y modernos altos, Monte número 16, terraza, sala, saleta, cuatro habitaciones, baño intercalado, agua caliente, comedor fondo, gas, cuarto servicios criados independientes, patio. Informan: Carmen 8. Teléfono A-2066. A-1 31678 12 Jul.

CARMEN 47, HABANA

Se alquila espaciosa sala 4 habitaciones patio, azotea y demás servicios en $35.00. Informan Castillo 45. Teléfono A-0224. A-1 S-5115 10 Jul.

LUCENA 151 1|2, esquina San Rafael. Se alquila primer piso moderno. Sala, comedor, tres habitaciones, baño intercalado, cocina gas. Ferretería Belascoaín 71. U-5215. A-1 31653 17 Julio.

SE ALQUILAN los altos de Esperanza 59, con sala, saleta y tres cuartos. La llave en la bodega. Informan: Villegas 82, altos. A-1 31464 17 Julio.

CAMPANARIO 214-A altos, se alquila $40, sala, comedor, 2 habitaciones, baño completo, servicio de criados. (Casa nueva). Llave bodega de enfrente. Informan A 2636. A1 31360 10 Julio.

INQUISIDOR 35-A

En $45.00 se alquila este hermoso principal con hermosa habitación a la calle saleta y cuatro habitaciones. Informan en Oficios núm. 88. Almacén de Manuel Muñez y Compañía. A1 31371 31 Jul.

PRADO 62 altos, esquina a Colón, se alquilan estos por ausentarse su dueña, con o sin muebles. Tiene garage, acera de la brisa. Informan en los mismos. Teléfono M 6149. A1 31330 15 Jul.

PISOS, $65.00, $60.00 Y $30.00

Loma de la Universidad. San Rafael número 297, lo más fresco de la Habana, pisos modernos; sala, saleta, tres habitaciones, cocina, pantry, baño y servicios cuarto de criados. En de $30.00 sala, 2 habitaciones, baño y servicios.

JORGE GOVANTES

Administración de Bienes. San Juan de Dios número 3. Telfs. M-9595 y A-5181. A-1 S-5039 10 Julio.

SE ALQUILAN los altos de Virtudes 123. Sala, cuatro cuartos, baño, cocina y servicios. La llave en los bajos e informes en Lamparilla 9. Telf. A-2950. A-1 31274 10 Julio.

SE ALQUILA la casa Lealtad número 131, bajos, compuesta de sala, zaguán, recibidor, cinco habitaciones, comedor al fondo, cocina de gas y dos servicios sanitarios. Informan en los altos. A-1 S-4988 13 Julio.

SE ALQUILAN las casas de San José 126 1|2 E y D, primero y segundo piso, altos, de sala, recibidor, tres cuartos, baño, cocina, comedor al fondo, servicio de criados y cuarto. Informan en Oquendo 18. Edificio Arbos. A-1 30978 13 Julio.

VILLEGAS 111, "Edificio Lavín". Se alquila una espléndida casa con sala, recibidor, tres habitaciones, baño, intercalado, comedor, pantry, cocina de gas, cuarto para criados con sus servicios. Precio de actualidad. Para más informes, en los bajos. Teléfono A-9745. A-1 30656 11 Julio.

ALQUILO PISO BELASCOAIN

Esquina San Miguel altos de la peletería La Noble Habana. acabados de fabricar 4 habitaciones, sala, recibidor, comedor, doble servicios, propios para familia de gusto. El mejor sitio. Precio baratísimo. A1 32710 16 Julio.

PISO ELEGANTE

Neptuno 101 1|2, esquina a Campanario, se alquila un espacioso segundo piso, muy fresco, compuesto de cuatro amplias habitaciones a la calle, sala, recibidor y comedor. Servicios sanitarios modernos y abundante agua. Precio 85 pesos. Informan, el portero y teléfono A 2708. A1 32719 10 Julio.

ALQUILO PEGADA A REINA

modernísima casa, con sala, comedor, 2 cuartos, baño completo, calentador, gas, nunca falta agua, nuevas instalaciones ya hechas, acera de sombra, aspecto regio, seca, clara, fresca, alegre, lindísima, renta rebajada. Informan en la misma de 8 a 11 y de 1 a 6. Escobar núm. 180 bajos, entre Reina y Estrella. A1 32726 10 Julio.

A2. Vedado

SE ALQUILA una casa sin garage, en la calle 2 número 85, entre Línea y 11. A-2 S-5305 12 Julio.

CALLE 35 entre Paseo y Dos, Vedado se alquilan los modernos altos con 7 habitaciones, baño intercalado. Sala, comedor, cocina gas, llaves en la misma. Teléfono M 4583. Precio 70 pesos. A2 32750 11 Julio.

CALLE 27 núm. 328 entre A y B, Vedado, se alquilan los modernos altos con 8 habitaciones, baño intercalado, sala, hall comedor, cocina de gas, llaves esquina A Teléfono M 4583. Precio 85 pesos. A2 32751 11 Julio.

SE ALQUILA en $70 la casa Catorce número 10, entre Línea y Once, en el Vedado. Tiene cuatro cuartos de dormir y uno de criadas. Informan por el teléfono F 1026. A1 32647 13 Julio.

VEDADO, se alquila casa nueva independiente calle 2 casi esquina a 35. Jardín, sala, tres cuartos baño intercalado, comedor, cocina, patio, inodoro, sirvientes, agua fría y caliente, un cuarto independiente en los altos. Precio situación; llave bodega. Teléfono A 4416. A2 32616 10 Julio.

VEDADO. En la calle 8 y 15 número 42 se alquilan independientes el alto y bajo, con sala, comedor, tres cuartos, uno criado y garage. A-2 32513 13 Julio.

SE ALQUILA la casa calle Seis número 54, entre Calzada y Quinta, Vedado, lado de la sombra, dos cuadras de los Baños de mar; casa moderna, compuesta de sala, comedor, cuatro habitaciones grandes, cuarto de criados, doble servicio moderno, patio y gran portal. Precio: $85.00. La llave en el No. 52. Informan: Aguiar No. 76 altos. Telf. M-2012. A-2 32510 10 Julio.

SE ALQUILA el chalet Paseo 37 esquina a 17, Vedado. Informes: 17 número 342 y en la Locería "La América", Teléfono A-3970. A-2 32368 21 Julio.

SE ALQUILAN dos casas de madera en el Reparto San Antonio, Vedado. 37 entre 6 y 8, a 10 y 12 pesos. Tel. FO-9074. A-2 S-5296 17 Julio.

VEDADO. En lo mejor de la calle 12, entre 15 y 17, se alquila un moderno piso alto, doble terraza, tres habitaciones, cuarto y servicio de criado. Todo amplio, claro y ventilado. Informes: Habana 91, por teléfono I-1744. Llave en 12 y 15, bodega. A-2 32811 14 Julio.

13 ESQUINA A 8

Acera de la brisa, segunda esquina, se alquila este bonito chalet de dos plantas, compuestos de bajos: jardín, portal corrido, vestíbulo, sala, comedor, pantry, cocina, cuarto de criado y su baño; garage y cuarto de chauffeur. Altos: hall, cuatro cuartos (dos de ellos muy grandes), cuarto de baño intercalado y dos terrazas. Informan en la misma. Teléfono F-3150. A-2 S-5235 12 Julio.

VEDADO. Alquilo planta baja. A entre 27 y 29, acera brisa, jardín, portal, recibidor, sala, saleta, comedor, tres habitaciones, lujoso baño intercalado, cuarto, servicios criados, pantry, cocina gas. Fiador a satisfacción. Informan en los altos. A2 32595 12 Julio.

SE ALQUILA en 55 pesos el piso alto de 21 número 246, entre E y F, Vedado. Tiene sala comedor, cuatro cuartos y demás servicios. Puede verse. Pregunten al fondo de la misma por el Sr. Fermín. A-2 32517 14 Julio.

SE ALQUILA el bonito piso bajo de 19 número 241, entre E y F, Vedado, propio para familia de buen gusto. Se dá barato. Puede verse. Pregunten al lado por el conserje del Edificio Arcos. Señor Fermín. A-2 32515 14 Julio.

VEDADO calle 21 entre J y K. Se alquilan altos modernos, terraza, hall, sala, saleta, cuatro cuartos, baño intercalado, comedor, cocina, cuarto y servicio de criados. Llave en el bajo. Informes San Ignacio 60 A 2972. A2 S5259 11 Jul.

VEDADO calle 9 núm. 7 entre K y J se alquilan casas modernas altos, sala, 4 cuartos, baño intercalado, comedor al fondo, cuarto y servicio de criada. Garage y cuarto para chofer y bajos en las mismas condiciones cocina de gas F 1262. A2 32586 22 Julio.

SE ALQUILA Vedado calle 15 número 276 entre D y E. Sala, comedor, tres cuartos y baño de un lado, 2 cuartos y baño del otro lado, repostería, despensa, cocina, tres cuartos, criados y baño. Garage. Amplios patios. Alquiler 110 pesos, con contrato 100 pesos. Informan en la misma. A2 32567 10 Julio.

VEDADO. Se alquila la planta alta de la casa calle A entre 37 y 29 número 264. Cuatro cuartos, garage y demás comodidades. Informan: 2 No. 8 entre Línea y N. La llave en la bodega. F-1173. A-2 32539 12 Julio.

VEDADO, modernos altos, a la brisa. Alquilo, calle 25 número 422, entre 6 y 8; terraza, sala, saleta, cuatro habitaciones, hall, comedor, baño completo, dos cuartos criados, lavandería etc. Llaves: esquina, altos. Telfs. F-4992 y A-8476. A-2 32541 13 Julio.

VEDADO. Calle 9 entre F y G, se alquila precioso chalet, todo decorado. Portal, sala, recibidor, gabinete, cuarto toilet, pantry y cocina en los bajos, y en los altos, 4 cuartos y espléndido baño, garage y cuarto de criados. Informes: Agencia Beer O'Reilly 9 1|2. A2 32562 12 Julio.

VEDADO. Se alquila con o sin muebles, la bonita y fresca casa Línea número 5 esquina a N, cerca del parque del Maine. En alto: 7 dormitorios con sus closets, dos baños, pequeño salón, cocinita de gas, azotea y mirador; abajo: jardín, grandes terrazas, vestíbulo, gran sala, biblioteca, comedor, pantry, cocina, cuartos criados, baño y garage con servicio para chauffeur. Informan en la misma. A-2 32375 11 Julio.

EN LA LOMA DE LA UNIVERSIDAD

Se alquilan los altos 27 núm. 19 entre M y N Vedado. Sala, recibidor, cuatro cuartos, hall, comedor, baño intercalado, cuarto y servicio de criados con garage si se desea verla de 2 a 6. A2 32404 10 Julio.

SE ALQUILAN en el Vedado, unos bonitos bajos y unos frescos altos, en la calle 10 entre 11 y 13. Ambos tienen garage. Informan en los altos. A-2 S-5230 23 Julio.

SE ALQUILA, completamente amueblada, la casa 2 esquina a 11, (esquina de fraile). La llave en la misma. Informa: Pablo Suárez. Banco Nova Scotia 315. Telf. M-8270. A-2 32343 12 Julio.

SE ALQUILA, Vedado. H número 139, casa de una sola planta, moderna, garage. Precio: $150. Informan: 15 número 190, esquina H. A-2 31985 10 Julio.

SE ALQUILA preciosa casita propia para un matrimonio de gusto, en la calle N número 7, entre 17 y 19, Vedado. Puede verse de 2 a 3. Informan: teléfono U-3411. A-2 32295 14 Julio.

VEDADO. Se alquila la fresca casa B 290, entre 29 y Zapata. Portal, sala, saleta, cuatro cuartos, dos baños etc. Precio módico. A-2 32300 11 Julio.

CALLE 27 NUM. 372, BAJOS

Entre las calles 2 y 4, sala, comedor, 4 habitaciones, baño moderno, cocina de gas y carbón, servicio de criados. Informan: F-2134. Puede verse de 2 a 5. A-2 32205 10 Julio.

VEDADO. Se alquila en la calle 22 número 5, entre 11 y 13, una casa nueva, muy fresca, con tres cuartos y todo lo necesario. Precio: 50 pesos. Informan al lado. A2 31961 62 63 10 Julio.

PARA VIVIR bien y barato, alquile una de las casas 14 y Calzada, Vedado. Mucho fresco, lugar delicioso. Véalas y pida informes por teléfono A-8456. A-2 31946 12 Julio.

VEDADO. 21 número 7, altos. Sala, saleta, cinco cuartos, dos baños, comedor, pantry y cocina, garage, cuarto de criados. Informan en los bajos. F-3531. A-2 32004 11 Julio.

VEDADO. Quinta entre 4 y 6, dos pisos, todas comodidades, lo más fresco. Llave allí. Informes: A-2814. A-2 S-5097 10 Julio.

VEDADO: Calle 21 número 238-A, altos y bajos, entre F y Avenida de los Presidentes, a una cuadra de 23, casas nuevas, jardín, portal, sala, saleta, dos dormitorios, baño intercalado, comedor al fondo, servicio y baño de criados. Informan en la misma y por teléfono A-1051. Señor Lazcano. A-2 31539 12 Julio.

VEDADO: Calle 21 esquina a F, a una cuadra de los tranvías de 23. Se alquilan lujosas casas acabadas de construir, de tres y cuatro dormitorios, cuartos para criados, garage y todo el confort moderno. Precios módicos. Pueden verse a todas horas. Informan en la misma y por teléfono A-1051. Sr. Lazcano. A-2 31540 17 Julio.

SE ALQUILA la casa calle F entre 13 y 15 en el Vedado con sala, comedor, recibidor y ocho cuartos. Garage para dos máquinas y cuartos de servicio. Informan Machín. Teléfono A 2688 Ricla número 8. A2 31910 17 Julio.

EDIFICIO TAVEL, 21 Y C

Se alquilan casas con sala, comedor, cocina y baño, con dos, tres y cuatro habitaciones; otra con sala, comedor, cocina y baño. F-4252, F-6252 y U-1710. A-2 S-5035 30 Julio.

VEDADO. Se alquilan los frescos altos de la moderna casa calle M número 37, entre 19 y 21. Tienen garage. Llave e informes en los bajos. A-2 S-5185 15 Julio.

ALQUILO HERMOSA CASA

Paseo número 36, esquina a 3a., con 7 cuartos, hall, dos baños completos portal y toda clase de comodidades. En los bajos: tres cuartos criados, cocina, gran salón baño y garage. Rodeada de jardín siendo toda bien grande y fresca, para familia numerosa. Precio de situación. Informan al lado, número 32 bajos. A-2 S-5101 12 Jul.

VEDADO calle A esquina 21 bajos, sala, hall, cuatro cuartos. baño intercalado, calentador, saleta, cocina gas, servicio, cuarto criados. Llave. Bodega. Informes Habana 186 altos. Teléfonos M 1541 F1795 A2 32219 10 Julio.

VEDADO Calle 15 núm. 483, entre 26 y 28 se alquila casita acabada de fabricar con sala, cuarto, comedor, cocina y cuarto de baño, precio 18 pesos. Informes teléfono F 1183. A2 31354 10 Julio.

VEDADO. Alquilo, 23 entre 2 y 4, moderna, a la brisa, seis cuartos, gran comedor, sala, saleta, terraza, dos baños lujosos intercalados, cuartos y baños criados, gran garage. Para verse: 10 a 12 m. y 4 a 7 p. m. A-2 31595 11 Julio.

SE ALQUILAN en el Vedado, calle 14, entre Línea y Calzada, altos y bajos, acabados de reparar. Precios rebajados. Informan: Manzana de Gómez 252. Teléfono A-4893. A-2 S-4986 13 Julio.

VEDADO. Se alquila la planta baja de una casa en la calle 20, entre 15 y 17, que se compone de jardín, portal, sala, hall, cuatro cuartos, baño intercalado, comedor, cocina, cuarto y servicios de criados, patio y traspatio. Precio: $60.00 mensuales. La llave en los altos de la misma. Departamento de Admón. de Bienes y Bufete de Arellano. Teléfonos A-2478—A-2218. A-2 E-1114 Indf. 20 My.

VEDADO. Avenida Presidentes, 153, entre 15 y 17, casa moderna. En alto, 7 dormitorios, dos baños; abajo, vestíbulo, grandes salones, comedor, pantry, cocina, cuarto, otro baño, departamento criado, tres cuartos, servicio, garage. Abundante agua. Teléfono F-1969. A-2 31974 19 Julio.

ALQUILO casa decorada, 21 número 283, entre D y C. Sala, saleta, cuatro cuartos, baño lujo, terraza, comedor, cocina gas, cuarto servicios criados. Informan: D 194, esquina 21, Vedado. A-2 31809 12 Julio.

Vedado 12 y 21 acera de la brisa, se alquila una moderna casa. Informan a todas horas en la oficina de Mungui Alejo y Hno. Teléfono F-2591. A2 S5029 8jl

SE ALQUILA la casa calle B No. 287. Informes y llaves en la misma. Teléfono F-5808. A-2 S-4998 14 Julio.

A3. Cerro

SALVADOR y San Anselmo, al lado de la fonda portal, sala, saleta, dos habitaciones, patio y servicios. San Rafael 63-A bajos. A 0894. A3 32664 11 Jul.

VELAZQUEZ NUM. 8

Se alquila a una cuadra de Tejas, casa de madera con sala, saleta y cinco habitaciones, espaciosa y ventilada, en $30. Informan: Castillo número 45. Teléfono A-0224. Después del 11 de Julio. M-4224. A-3 S-5243 14 Julio.

SE ALQUILA la espléndida y fresca casa Calzada número 575, esquina a Carbajal, en la parte más alta del Cerro, a tres cuadras de la esquina de Tejas; compuesta de portal, vestíbulo, gran recibidor, sala, comedor corrido, 4 grandes cuartos, dos baños, pantry y cocina, dos cuartos, patio y traspatio, comedor y tres cuartos criados y dos baños, garage para dos máquinas. Precio: $180.00. Informan: F-3150. A-3 S-5236 12 Julio.

CERRO. ALQUILO baratos los bajos de Infanta 26 esquina Santa Teresa. Las llaves en la bodega. A-3 32470 13 Julio.

CERRO. ALQUILO muy baratos los altos Primelles 39 esquina Pezuela. Tienen sala, tres habitaciones, una en la azotea. Llaves bodega. A-3 32471 13 Julio.

CERRO, LAS Cañas. Alquilo cómodas casitas en Primelles 79-81-68 a 15 pesos, frente paradero guaguas Compañía. Informan esquina Velarde, bodega. Marcio. A-3 32468 13 Julio.

AMENIDAD Y CRUZ DEL PADRE

A una cuadra de Infanta. Alquílase casita. Sala, comedor, cuarto, servicios. Informan: Pedroso y Cruz del Padre, bodega. U-1710. A-3 S-5036 30 Julio.

SE ALQUILAN las casas Monasterio 1-A y 1-E, entre Calzada del Cerro y Manila, con sala, comedor, tres cuartos, servicios, patio y traspatio. En treinta y cinco pesos. Informan: U-1134. A-3 32137 10 Julio.

BARATISIMAS CASAS a 3 cuadras de Infanta, en Cádiz 105, con tres cuartos, baño intercalado, sala, comedor y cocina. Agua abundante, precio irrisorio. También cuartos interiores con servicios privados. Todo lo enseña el encargado de los cuartos. A-3 31945 12 Julio.

CERRO. Santa Teresa e Infanta. Se alquila una casa, altos, moderna, muy barata. Tiene sala, comedor y tres cuartos, baño intercalado y cocina de gas, terraza y balcón. Informan: teléfonos I-5913—I-7808. A-3 31594 10 Julio.

CERRO. En Ayesterán y Lombillo, se alquila una casa de altos, moderna, muy barata. Tiene sala, comedor y tres cuartos, baño intercalado y cocina, terraza y balcón por tres calles. Informan: teléfono I-5913. A-3 31593 10 Julio.

A4. Jesús del Monte

SE ALQUILAN los bajos de San Indalecio 23. Portal, sala, dos cuartos, comedor al fondo, cocina, baño, patio y traspatio. Informan: San Leonardo 20, Jesús del Monte. A-4 32809 15 Julio.

JESUS DEL MONTE. Alquilo, Ensenada 16, bodega, frente Santa Ana, una casa con tres habitaciones, sala, saleta, en 25 pesos. En la misma informan. A-4 32467 13 Julio.

SE ALQUILA la casa San Bernardino entre San Benigno y Flores a una cuadra del parque Santos Suárez tres hermosos cuartos, sala, comedor, patio y traspatio, teléfono A 6259. A4 32568 13 Julio.

SE ALQUILAN

En Flores y Tamarindo, casitas a $18 y 20, de portal y servicios independiente nuevas. Llave e informes en la bodega de la esquina. Teléfono A 8591. A4 S5266 12 Julio.

SE ALQUILA en $40.00 la bonita y moderna casa de San Leonardo número 57 entre Serrano y Flores. Teléf. I 3888. A4 S5260 11 Julio.

SE ALQUILA un grupo de 24 casas, ocho con frente a la calle y 16 interiores en San Bernardino 32, 34 y 36. Alquilamos a inquilino principal o separadamente señor Llanes. Teléfono I 1258. A 4358 y M 6263. A4 32580 14 Julio.

SE ALQUILA una casa muy barata. San Benigno 29 B entre san Leonardo y Enamorados. Reparto Tamarindo, compuesta de portal, sala, tres cuartos, comedor baño intercalado, cocina y servicios para criados. Su dueño: Monte 98, altos del café "El Sol". A-4 32313 11 Julio.

SE ALQUILA una accesoria en San Leonardo y Serrano. Tiene portal, salón, patio y servicio. Informan en la bodega. A-4 S-55189 13 Julio.

CASI REGALADAS, a 12 y 14 pesos, en Serafines 83, entre Vega y Flores, alquilo casitas independientes de mampostería y pisos de mosaicos. Tienen dos habitaciones, patio, cocina, servicios y luz. Informan en el departamento No. 21. Telf. A-3970. A-4 32287 15 Julio.

BARATISIMOS, dos pisos altos, Jesús del Monte 258 (Toyo). Sala, dos recibidores, comedor, cinco cuartos, baños intercalados, servicios dobles. Son independientes. Llaves: Peletería. A-6523. A-4 32363 12 Julio.

JESUS DEL MONTE. Santa Ana y Luco. Se alquilan los muy frescos altos acabados de pintar; sala, saleta, tres cuartos, baratos. Las llaves en los bajos, bodega. A-4 32344 15 Julio.

JESUS DEL MONTE 335-A

casi esquina a Pamplona. Se alquila en $70. Sala, comedor, saleta, 5 cuartos, patio y traspatio. Con árboles frutales. La llave e informes en la misma. A4 31334 10 Julio.

MANGOS 3, altos. Se alquila piso cuatro habitaciones, sala, saleta, comedor, baños, todo amplio, $45, al lado piso dos cuartos, sala, comedor y baño, $25. Las llaves en la bodega, Víbora. Teléfono I-1542. A-4 30579 11 Julio.

A5. Víbora y A. Apolo

SE ALQUILA la mejor casa del Reparto Lawton, calle Dolores 495, esquina Catorce, en $50.00 al mes. Jardín, portal, sala, saleta, cuatro cuartos, baño intercalado, cuarto de criados y servicio. La llave en la bodega de enfrente. Más informes: Telf. MO6-5010. Guanabacoa. A-5 32540 10 Julio.

ALQUILO AMPLIOS bajos. Chaple No. 8, Loma de Luz, cerquita Calzada. Sala, comedor, cinco cuartos, doble servicio, garage. Llave los altos. Telf. U-2037. A-5 32759 15 Julio.

LOMA DEL MAZO

Se alquilan los hermosos bajos de Patrocinio número 29, aire puro, paisaje admirable y todas las comodidades. La casa más alta de esta Loma. Teléfono I-2883. A-5 S-5221 14 Julio.

SAN FRANCISCO 123, entre Armas y Porvenir casa moderna, portal, sala, recibidor, cuatro cuartos, comedor, doble servicio, patio y traspatio. $60. Fiador. teléfono X 1959. A5 S5248 10 Jul.

POCITO 8, VIBORA

Altos modernos, con sala, saleta, tres cuartos, terraza, baño intercalado, cocina de gas y calentador, $40. Llave bodega. Informes: San Joaquín 33. Teléfono M-1808. A-5 32502 10 Julio.

VIBORA. Se alquilan modernos altos, Avenida de Chaple número 6, media cuadra Calzada. Sala, recibidor, 4 cuartos, hall, comedor y hermoso baño. Informan: I-3557. A-5 S-5178 15 Jul.

VIVA COMO EN LAS MONTAÑAS

a 20 minutos de la Habana; aire puro panorama y paisaje admirable. Se alquila chalet propio para dos familias. Revolución entre Patrocinio y O'Farrill Loma del Mazo. Puede verse a todas horas. Baratísima $145.00. Informan F 2809. A5 S5166 14 Julio.

SE ALQUILA moderna casa situada en la calle Concepción esquina a 14 (Lawton). Se compone de dos plantas, pudiendo alquilarse conjuntamente o por separado. La planta baja es propia para establecimiento, y los altos están compuestos de tres apartamentos, pudiendo dividirlos en dos amplios. Informan: P. Fernández y Co. Obispo número 17. Teléfonos A-7705 y A-0321. La llave en Concepción número 321-A. Casa del doctor Rivera. A-5 31927 12 Julio.

SE ALQUILAN casitas en Jesús del Monte y Municipio, Pasaje Picallo, con sala, comedor y dos habitaciones modernas. Precio de situación. I-7005. A-5 31944 12 Julio.

SE ALQUILA la bonita y fresca casa Goicuría entre Milagros y Santa Catalina, manzana del Cine Méndez, Reparto Mendoza, compuesta de jardín, portal, sala, recibidor, tres cuartos, baño intercalado de lujo, comedor, cocina y cuarto alto para criado con servicio y entrada independiente. Ultimo precio rebajado: $45.00. Condiciones. Informan en Falgueras No. 1, entre Piñera y San Pedro, Quinta de Artiz, Cerro. A-5 S-5149 10 Julio.

SE ALQUILA frente al Parque Loma del Mazo la espléndida y fresca casa con jardines, portal, terraza, hall, comedor, seis habitaciones, baño intercalado, repostería, cocina de gas, garage para dos máquinas y tres habitaciones y baño de criados. I-2484. A-5 E-1180 Indf. 5 Jul.

A6. Luyanó

LUYANO. En $35.00. Alquilo primer piso, Rosa Enríquez 131, entre Infanzón y Abreu, a dos cuadras de los carritos Luyanó. Sala, saleta, comedor, tres cuartos, baño y cocina. Llave en los bajos. Tel. I-4990. A-6 S-5262 15 Julio.

SE ALQUILA la casa calle Santa Ana número 14 entre Guasabacoa y Cueto, hay gente en la misma. Para informe llame al teléfono A 0347. A6 32388 12 Julio.

CASA NUEVA, media cuadra tranvías. Rosa Enríquez entre Pernas y Luyanó. Portal, sala, saleta, 2 habitaciones, baño completo, cocina, patio. Precio de situación. Llaves: bodega. A-6 32134 13 Jul.

A8. Marianao

ALTURAS DE LA LISA

Alquilo en $30 mensuales bonito bungalow, calle de Santa Brígida 42, La Lisa. Tiene dos cuartos dormitorio, baño y garage. Informa: D. Vargas. Habana 35 altos. Teléfono A-1728. A-8 32549 15 Julio.

REPARTO ALMENDARES

Se alquila magnífica casa acabada de construir, a la brisa y con el tranvía en la esquina. Jardín, portal, porche, garage, sala, hall, cuatro espléndidas habitaciones, baño intercalado, lujoso comedor con columnas de escayola, cocina, pantry, cuarto de criado con servicios independientes, agua abundante. Calle 5 casi esquina a 12. Informa en el chalet de la esquina. Precio: $75.00. Teléfono FO-2472. A-8 32051 10 Julio.

GANGA, a $20 se alquilan dos casas; una en O'Farrill entre Miramar y Lanuza y la otra en calle Pasaje B entre 4 y 5 en Orfila, Reparto Columbia. Teléfono FO-7841. A-8 32332 14 Julio.

ALQUILO UNA csa nueva. Portal, sala, dos cuartos, comedor, cocina, patio. Informes: Miramar y O'Farrill, bodega, Reparto Columbia. A-8 31999 14 Jul.

REPARTO COLUMBIA. Por $28.00 mensuales, alquílanse, Núñez 19 y 21, casi esquina Miramar, cerca La Tropical, casas nuevas, frescas, saludables, facilísimas comunicaciones con todas partes Habana, cinco centavos. Compuestas portal, sala, tres cuartos dormitorios, comedor, baño intercalado completo con abundante agua fría y caliente, cocina y gran patio independiente. La llave en bodega de la esquina. Informes: teléfono A-1556. Prado 125. Habana. A-8 31848 10 Julio.

AMPLIO Y elegante chalet en Avenida Columbia esquina a Panorama, Reparto Buen Retiro, Marianao. Alquiler módico. Informan FO-7361, en el propio reparto, calle Infanta. A-8 31842 18 Jul.

SE ALQUILAN dos casas de madera y una de mampostería, a 15 y 20 pesos, en Marianao, lindando con el Country Club. Teléfono FO-9074. A-8 S-5295 17 Julio.

EN EL COUNTRY Club Park, frente al Lago. Se alquila magnífica residencia de lujo, amueblada. La llave en la misma. Informan: oficina de García Tuñón, Muralla y Aguiar. Teléfono A-8786. A-8 32457 11 Julio.

A9. Diversos lugares

PLAYA BARACOA

alquilo casa de altos amueblada núm. 27 con todas comodidades, muelle y un bote 250 pesos por toda la temporada. Informan I 1907. A9 32574 11 Julio.

PLAYA BARACOA

Alquilo casa número 25, amueblada con muelle, 5 habitaciones (2 altas). $50.00 la temporada, hasta el 6 de Agosto $125. Informes: Nacional 58. Punta Brava. A-9 32153 10 Julio.

B OTROS ALQUILERES

B- 1—Departamentos
B- 2—Habitaciones
B- 3—Locales para comercio
B- 4—Muebles y Enseres
B- 5—Instrumentos de Música
B- 6—Automóviles
B- 7—Varios

B1. Departamentos

VEDADO departamentos nuevos independientes con portal sala, dos cuartos, cocina de gas servicio y patio; rebajados a $25.00 Calle 5a. número 76 entre A y B. B1 32217 13 Julio.

SE ALQUILAN apartamentos modernos. Calle 17 número 595, entre 26 y 28. Sala, comedor, cuarto, baño completo, cocina y abundante agua, $18.00. F-1183, a dos cuadras 23, paradero guaguas en la esquina, "La Estrella". B-1 32797 9 Agosto.

CASA DE HUESPEDES

Apartamentos con baños privado, en lo mejor de la Habana, servicio completo y esmerado. Galiano 70 altos de la Opera. B1 32235 11 Julio.

SE ALQUILA un departamento para consultorio médico o dentista. Aguila 94, entre San José y Barcelona. B-1 32531 15 Julio.

NUEVO EDIFICIO DE

apartamentos casas acabadas de construir, fresco, confort y lujo, dos baños completos en cada una, hechos con verdadero gusto, tienen todos los detalles que se puede exigir, nada pierde con verlas y podrá apreciar el lujo y gusto en la fabricación. Casa de 2 y 4 cuartos de 45 a 80 pesos. Neptuno 251. Informes teléfonos U 5158 U 5402. B1 32384 21 Jul.

ESPLENDIDOS departamentos altos, frescos, gran lugar, acabado de pintar, nas de moralidad y garantía. San Lázaro independientes, balcón desde $30, persoro 224, de 1 a 3, hora fija. B-1 32480 11 Julio.

PRINCIPE 13

alquilo apartamento, sala y cuarto, servicio independiente luz agua abundante $17. B1 32582 15 Julio.

SE ALQUILAN espléndidos apartamentos en la casa de nueva construcción edificio Gener-Font, San Rafael y Rayo. Informan en el mismo. Servicio de elevador día y noche. B-1 32492 17 Julio.

SE ALQUILA en $31.50 un departamento compuesto de sala, comedor, dos habitaciones, baño completo y cocina, en el edificio por apartamentos situado en la calle 19 entre E y F, Vedado. También hay otro más pequeño en $17. Informan en el mismo el conserje de Fermín. B-1 32514 14 Julio.

SE ALQUILA un precioso departamento en Galiano 132, altos de El Brazo Fuerte, compuesto de cocina, una habitación y una sala grande. Solamente a personas de moralidad. B1 32601 12 Julio.

SE ALQUILA en 45 pesos un departamento alto, completamente independiente, con vistas al mar, en Cuba No. 6. Las llaves el portero. B-1 32516 14 Julio.

INFANTA Y SAN LAZARO

Edificio Vidal y Blanco alquilamos apartamentos con sala comedor tres cuartos, baño completo y cocina de gas precios: Primer Piso: a $55. Segundo Piso a: 50. y Tercer Piso a: 45. Informes en Infanta 10. Teléfono U-1921. B-1 31716 17 Jul.

OBRAPIA NUMERO 14. Se alquilan departamentos con vista a la calle, compuestos de 1, 2 y 3 habitaciones, cocina baño y servicios sanitarios privados, luz y agua. Casa de departamentos. B-1 S-5096 1 Agosto.

SE ALQUILAN departamentos interiores y con vista a la calle, servicio completo y luz. Ayesterán núm. 8. Teléfono U 2412. B1 S5056 15 Julio.

EDIFICIO CARREÑO

Avenida de Washington (Marina) núm. 2. Se alquilan amplios y ventilados apartamentos. Alquiler moderado. Todas las ventajas del confort moderno. Situación incomparable en hermosa avenida frente al océano y muy cerca del bello Parque de Maine. Tranvías y ómnibus a la puerta. Dirigirse al Conserje o a la Administración. Teléfono U 2958. B1 31359 15 Julio.

SE ALQUILAN apartamentos de sala, cuarto, baño, cocina, luz, elevador día y noche, en Oquendo 18. Edificio Arbos, en Oquendo entre San Miguel y San Rafael. B-1 30977 13 Julio.

EDIFICIO "AGUIAR"

Industria 72 1|2, a dos cuadras de Prado; modernos apartamentos y con y sin muebles, de dos habitaciones, baño completo en cada apartamento, limpieza, luz, teléfono, ascensor y agua caliente a todas horas. Especial por su tranquilidad y moralidad. B-1 27015 10 Julio.

B2. Habitaciones

SE ALQUILA una habitación en el Vedado, en casa particular, propia para señora sola. Informes en el F-3789. B-2 S-5290 14 Julio.

SE ALQUILA en Reina 5, fotografía Núñez, dos habitaciones seguidas, con vista a la calle, en $25.00 y otra en $16, y una pequeña en $10. B-2 32777 13 Julio.

CALLE ZULUETA NUM. 32

pegado al teatro Payret. Se alquilan magníficas habitaciones y Aguiar 57 Cuarteles núm. 1, Cuba 80, Cuba 120, Compostela 110, Aguacate 122, Manrique 163, Lagunas 85, Gervasio 27, Animas 129, Virtudes 140, Cerro 607, Recio 20, Velázquez 9, Vedado J núm. 11. 5a. 48, 5a. 69. A 3. Nueve 150, Nueve 174. B2 32369 14 Julio.

SE ALQUILAN dos habitaciones grandes y frescas y una sala de tres balcones muy clara y fresca, con teléfono y ventilador automático. Pregunten al teléfono A-1076. B-2 32544 10 Julio.

BERNAZA 22, alquilamos en la azotea de un 3er. piso una habitación muy fresca con su servicio, precio $15.00. Informes: Vida y Blanco. Infanta No. 10 Teléfono U-1921. B-2 31717 10 Jul.

SE ALQUILAN dos habitaciones a hombres solos, calle Cristo núm. 15 primer piso. B2 32633 10 Julio.

CUARTOS COMODOS

En Jesús del Monte 156, puente de Agua Dulce. Cuartos grandes, con división, doce pesos. En Omoa 14, a 10 pesos. Todos con luz. Informes allí. B-2 32501 10 Julio.

SE ALQUILAN dos habitaciones en casa particular se desean referencias. Manrique 146. B2 32613 10 Jul.

EN AMARGURA 43 1ER. PISO

Se alquila una habitación amplia con balcón a la calle, casa tranquila buenos servicios. B2 32625 10 Julio.

SE ALQUILA una espaciosa y ventilada habitación con vista a la calle, baño intercalado, agua caliente y fría casa muy respetable Obispo 97 2do. piso. Una cuadra del Parque Central. B2 32700 12 Julio.

NEPTUNO 177

Se alquilan tres amplias habitaciones, todas con balcón a la calle, baño y demás servicios, para más informes en la cantina. B2 32722 16 Julio.

COMPOSTELA 10 POR CHACON

Se alquilan espléndidas habitaciones, con balcón a la calle lavabo de agua corriente muy ventiladas, a una cuadra del palacio. Informan en la misma. B2 32723 11 Julio.

DE 7 A 15 PESOS, hermosas habitaciones con balcón a la calle. Piso de mármol; puede cocinar, lavar y niños, departamentos a $26.00. Amargura 16, cerca San Ignacio. B2 32607 12 Julio.

HABITACION grande y fresca, número 73, en Amistad 130; solicito uno o dos socios de confianza a $4.50. Suba, allí informará Carlos. B-2 32300 10 Julio.

A LA ENTRADA del Vedado, casa de una familia respetable y de extricta moralidad, se alquila una habitación con lavabo de agua corriente, baño al lado, luz y teléfono, con toda asistencia, para dos personas: $90.00. Unicos inquilinos. Informan: teléfono U-3104. B-2 32337 13 Julio.

HABITACIONES

Se alquilan con o sin muebles, en el antiguo hotel "México", Monserrate número 81. Hay elevador. También en Monte número 397 y Cristina 7 y medio hay hermosas habitaciones a precios baratísimos. B-2 S-5234 14 Julio.

EN CHACON 2 y Cuba 36 alquilo una habitación para oficina en 12 pesos, para hombres solos y matrimonio serios desde 14 pesos se informa a todas horas en la misma. B2 32265 15 Julio.

SE ALQUILAN amplias habitaciones en Durege y Correa, Reparto Santos Suárez, altos taller de carpintería. Alquiler: $8.00 y $10.00. Informan en el taller o teléfono M-1429. B-2 S-5187 15 Jul.

ALQUILO AMPLIAS habitaciones en casa de moralidad, donde se puede comer si sequiere, en Zanja 91-93, entre Santiago y Marqués González. Precio: $14.00. Teléfono F-5113. B-2 31921 10 Julio.

NEPTUNO 42, esquina a Amistad. Se alquilan dos habitaciones corridas o por separadas, para hombres solos o para matrimonio solo. Es casa de moralidad. B-2 32338 10 Julio.

EDIFICIO CUBA

Empedrado 42. En este moderno edificio se alquilan las más frescas y cómodas habitaciones, desde quince a veintidós pesos. Hay ascensor, agua abundante, luz y teléfono. Se exige moralidad y buenas costumbres. B-2 31290 11 Julio.

SOL NUMERO 79. Habitaciones a 7, 10, 12 y 15 pesos. Departamentos calle, $28, accesorias a $18. Cuba No. 46, departamentos muy frescos balcón corrido, 25 y 27 pesos. Accesorias, $25. Luz toda la noche. B-2 S-4938 12 Jul.

B3. Locales para Comercio

SE ALQUILA muy barata la casa Monte 292, para comercio, salón corrido sobre columnas de hierro, buenos pisos y bien preparada de pintura y lechada. Ricla 72. B-3 32769 17 Julio.

SAN INGNACIO 130. Se alquila moderna nave de 450 metros, propia para almacén o establecimiento. Informan: Telf. A1051, Sr. Lazcano. B-3 32835 9 Agosto.

SE ALQUILA local propio para oficina Monserrate 41 bajos, entre Empedrado y Tejadillo informan Teléf. F 1915. B3 S5286 11 Julio.

SE ALQUILA en O'Reilly núm. 5, entre San Ignacio y Cuba, planta baja apropiada para toda clase de establecimiento 15x18 barata. B3 32587 16 Julio.

SE ALQUILA en San Rafael número 63, parte de tienda y un cuarto para corsetera, bordadora canastilla o lencería. Telf. A-7626. B-3 S-5257 10 Julio.

SE ALQUILA una espaciosa nave en Arbol Seco y Benjumeda. Informan: Ramón Planiol. Desagüe número 62. Teléfono M-4985. B-3 32415 12 Julio.

AGUACATE 80, bajos. Se alquila, con vidrieras para establecimiento. La llave en los altos. Informes por Telfs. F-1415 y A-9262. B-3 32327 14 Julio.

EN NEPTUNO para establecimiento. Magnífico local con trescientos metros, ventilado, con lucernario espléndido y sin columnas. Se prefiere comercio de tejidos. Llave en Neptuno 167. Mueblería. Informan: Gervasio 174, bajos. B-3 32472 15 Julio.

SE ALQUILA en Oficios 36 el frente de los altos, con balcón a la calle, local con todas las comodidades modernas, frente a la Oficina de Correos. Precio módico. Informes en la misma casa y en Mercaderes 41, Fábrica de Colchonetas. Teléfono A-4601. B-3 32512 15 Julio.

EN AGUIAR 85, entre Muralla y Teniente Rey. Se alquilan amplios bajos para almacén o depósito. Teléfono A-8786. Informan: oficina de García Tuñón, Muralla y Aguiar. B-3 32458 11 Julio.

SE ALQUILA para fonda con su mostrador, nevera, cocina, un buen local; o para otro comercio, en Avenida de Menocal número 56, entre Peñalver y Desagüe. La llave bodega de enfrente. B-3 S-5222 22 Julio.

SE ALQUILA en Zulueta No. 38, espacioso local, propio para oficina o establecimiento. Informan: Ramón Planiol. Desagüe número 62. Telf. U-4985. B-3 32486 12 Julio.

SE ALQUILA espléndido local Monserrate 5 bajos, con 300 metros de superficie, propio para almacén o establecimiento. La llave en los bajos, informan teléfono. Alquiler 50 pesos. Se dá un mes gratis. B3 32578 14 Julio.

ALQUILO hermoso local para almacén en Habana 138 casi esquina a Muralla. Tiene 450 metros de superficie. Alquiler 100 pesos un mes gratis y se dá contrato firme por dos años, prorrogables al tiempo que usted desee. Altos botica Sarrá. Teléf. A 4358 y M 6263. B3 32577 14 Julio.

SE ALQUILA, Muralla número 20, entre Habana y Compostela, propio para comercio. Alquiler, $80.00. Se dá contrato. Superficie. 250 metros. Informes: Teléfonos A 4358 y M 6263. altos botica Sarrá. rrá. Se da gratis un mes. B3 32575 14 Julio.

SE ALQUILA hermoso local para establecimiento, Zulueta 32, esquina a Pasaje frente al Instituto, propio para librería quincalla, café. Dulcería, sastrería, etc., alquiler $110.00. La llave al lado. Informes teléfonos A 4358 y M 6263. Altos botica Sarrá. Se dá un mes gratis. B3 32579 14 Julio.

SE ALQUILA la casa Maloja 102, con horno, propia para dulcería o panadería. La llave al lado. Informan: F-2188. B-3 32294 16 Julio.

PARA COMERCIO o industria, alquilo buen local, Calzada Jesús del Monte (Toyo) 258, con habitación y servicios. Llave: "Casa Pía". Informes: Industria 22. A-6523. B-3 32362 12 Julio.

SE ALQUILA magnífico local para establecimiento, en Durege y Correa. Alquiler módico, contrato por el tiempo que lo deseen. Informan en la misma o teléfono M-1429. B-3 S-5188 15 Jul.

LOCAL COMERCIAL

En Cuba 87, casi esquina a Luz, con mucho frente. Alquiler: noventa pesos. B-3 32189 20 Julio.

SE ALQUILA oficios 23. Por su gran tamaño se presta para almacén o para cualquier industria. Informa Luis Felipe Chacón. F 6302. B3 32024 14 Julio.

SE ALQUILA para almacén el local Teniente Rey 4, bajos. Informa Luis Felipe Chacón teléfono I 6302. B3 32025 14 Julio.

PROPIO PARA establecimiento. Se alquila por módico alquiler los bajos de San José número 7. Se puede alquilar con estanterías y vidriera a la calle. En la misma informan. Se dá contrato. B-3 32145 11 Julio.

ALQUILO LOCAL de 96 metros de superficie, acabado de pintar, propio para industria pequeña, en Oquendo 20, cerca de Zanja. Teléfono F-5113. B-3 31922 10 Julio.

SE ALQUILA muy barato para establecimiento, los bajos de la esquina Campanario y Concepción de la Valla. Informes: Angeles 53. Telf M-2104. B-3 31971 13 Julio.

SE ALQUILA el moderno local de Luz 8, mide 120 metros cuadrados sirve para mucha clase de negocios o establecimientos. También se alquila en partes para negocios chicos. La llave e informes en Luz y S. Ignacio bodega. B3 32029 19 Julio.

ALQUILO GRAN local para industria o almacén, con 430 metros de superficie. Se dá contrato y puede verse en Finlay 91. Teléfono F-5113. B-3 31920 10 Julio.

ALMACENISTAS DE TABACO EN RAMA

Para almacen o despalillo se alquila la casa Virtudes número 129 con más de 600 metros cuadrados de superficie, dos plantas y todos los detalles y preparativos para el negocio. Informes en San Ignacio núm. 50 Teléfono A 7501. B3 31873 13 Julio.

SE ALQUILA un local para bodega, con enseres o sin ellos; buen punto, módico alquiler. Véalo y saldrá convencido que allí falta bodega. Calle Goicuría 24, esquina a Luis Estévez. Santos Suárez. Informan: teléfono X-1377. Constantino, dueño. B-3 31780 10 Julio.

PARA ESTABLECIMIENTO. Neptuno 173, entre Escobar y Gervasio; mide 6 1|2 metros y 23. Informa: P. Fantory. Telf. F-1746. B-3 31953 10 Julio.

MANRIQUE número 94, entre San Rafael y San José; buen local para almacén o alguna industria. Doy contrato si lo desea. La llave en los altos. Informan: Habana número 186. Telf. M-1541. B-3 S-5094 13 Julio.

M.E.C.D. 2016

TELEFONOS A-3333 A-1014

ANUNCIOS CLASIFICADOS DEL DIARIO DE LA MARINA

TELEFONOS A-3333 A-1014

LOCAL bueno y hermoso, bien situado, en Zapata 22, inmediato a Infanta, sirve para todos los negocios que se quiera 768 metros de superficie y admite otras ampliaciones. Llave e informes al lado, Zapata 20. B3 31315 10 Julio.

SE ALQUILA el local que ocupaba la botica en Consulado No. 95 esquina a Animas. Para informes: Manteca, Cuba 76-78. Teléfono M-8979. B-3 31668 10 Jul.

EN GUANABACOA, gran local, una nave 720 metros cuadrados, dos departamentos unidos y 10.000 metros terrenos. A todas horas. Pepe Antonio 41. B-3 30795 12 Julio.

EN SANTA Teresa y Churruca. Se alquila una esquina, propia para barbería, tren de lavado o tintorería. Atocha y Zaragoza. También se alquila otra para barbería o puesto de frutas. Informan: teléfonos I-5913—12784. B-3 31592 10 Julio.

B7. Varios

SE ALQUILA una manzana de terreno en la calle de Fábrica a una cuadra de los muelles con 7.500 metros, naves y maquinarias para sierra de madera o carpintería, con chucho de ferrocarril. Informan Edificio La Metropolitana, Departamento 631. Teléfono A-7843. B7 S5273 15 Julio.

HORNOS DE Cal, Vedado. Se alquilan varios. Informarán: Manzana de Gómez 206, de 9 a 11 p. m. B-7 28913 11 Julio.

C COMPRAS

C- 1—Casas
C- 2—Solares
C- 3—Establecimientos
C- 4—Automóviles y Accs.
C- 5—Maquinaria y Accs.
C- 6—Muebles y Prendas
C- 7—Instrumentos de Música
C- 8—Animales
C- 9—Fincas Rústicas
C-10—Objetos Varios

C1. Casas

COMPRAMOS PROPIEDADES AL CONTADO

PREFERIMOS CORREDORES

Altos Droguería "SARRA" A-4358 M-6263

E-1537 14 Julio.

SE COMPRA una casa de San Rafael a San Lázaro, de $6.000 a $9.000, antigua o moderna. Neptuno 29. "Campoamor". De 9 a 3. Díaz. M-7573. C-1 32498 15 Julio.

C6. Muebles y Prendas

COMPRO SUS MUEBLES TELEFONO M-1129

La casa de Cangas; taller de esmaltar y barnizar; envaso toda clase de muebles; esmalto neveras garantizándolas; tapizo y barnizo pianos. Sitios número 4. Telf. M-1129. C-6 S-4867 23 Julio.

MUEBLES A PLAZOS Y EN ALQUILER

Compramos toda clase de muebles finos. También hacemos cambio. Llame al teléfono U-5820. "La Comercial". Neptuno número 153, entre Escobar y Gervasio. Las ventas para el campo no pagan envases. C-6 S-5125 2 Agosto.

COMPRAMOS

Muebles modernos, máquinas de coser, de escribir y muebles de oficina, pagando buenos precios "La Nacional", Villegas 93. Teléfono A-9915. D-6 32523 7 Agosto.

C10. Objetos Varios

COMPRO ROPA USADA

De caballero, y zapatos que estén en buen estado. Telf. M-9654. Monserrate esquina a Teniente Rey. Preguntar por Martínez. C-10 28054 11 Julio.

D VENTAS

D- 1—Casas
D- 2—Solares
D- 3—Establecimientos
D- 4—Automóviles y Accs.
D- 5—Maquinaria y Accs.
D- 6—Muebles y Prendas
D- 7—Instrumentos de Música
D- 8—Animales
D- 9—Fincas Rústicas
D-10—Objetos Varios

D1. Casas

REPARTO BUENA VISTA

Vendo unas magníficas casitas con tres dormitorios y demás servicios están con frente a doble línea de carros; las vendo a $1.500, a $2.000, a $3.000, a $4.300 y $5.000. Para verlas e informes diríjanse a la calle 9 y 12, Reparto Almendares, Marianao, oficina de Dumás y Alpendre. FO-1921. D-1 32560 10 Julio.

ESQUINA DOS PLANTAS

Vendo 740 m. fabricación moderna, con establecimiento (contrato por 8 años a $90.00 y cuatro casas vivienda conjuntamente rentan $230.00 mensuales (más del 9x100 anual. Precio: $28.000. $12.000 contado, resto en hipoteca (si lo desean). Trato directo con su dueño. Monedo. 6 y A, Reparto La Sierra, Marianao. D1 32494 12 Julio.

PLAYA DE BARACOA

Se vende una buena casa de madera y tejas francesas, con garage y mil metros de terreno. Está inscripta en el Registro de la Propiedad. 15 No. 184, entre H e I. D-1 32528 10 Julio.

ALMACENISTAS. Vendo casa antigua de cinco grandes cuartos, próxima Estación 6x30 metros con sala, comedor, patio, Terminal. Propietario: S. Pérez. Apartado 816, Habana. D-1 32529 11 Julio.

NUEVA RESIDENCIA, SE VENDE

Ampliación Almendares, calle 12 entre 4a. y 5a. La calle más amplia del Reparto. Jardines, sala, portales, baño, pantry, agua fría y caliente, garage dos máquinas, cuarto chauffeur y criado, servicios id. Altos, terraza, cuatro habitaciones, salón baño moderno, fabricación de primera. Precio: $18.000. 4 o 5 contado, resto facilidades. No compren sin antes ver mi casa. FO-1969. D-1 32133 13 Julio.

GRAN CHALET VIBORA

2.040 varas frente a dos cuadras $32.000 pesos. La carpintería costó 12.00 pesos. Pisos de cerámica, paredes de hormigón, zócalo, comedor caoba, cinco habitaciones, cinco closets, tres baños de lujo, cinco habitaciones para criados, garage para tres máquinas, terreno de tennis con pergola y escalinata costó fabricación y terreno en el año 1922 $130.000.

JORGE GOVANTES

San Juan de Dios 3. Telfs. M-9595 y A-5181. D-1 S-5208 16 Julio.

VENDO UNA casa y bodega de esquina en Calzada; se dá muy barata. Se deja dinero en hipoteca. Informan en Gloria 142. García. D-1 31990 12 Julio.

OPORTUNIDAD

Vendo Víbora San Francisco, toda comodidad, portal, sala, saleta, tres cuartos comedor, baño, cocina, patio y traspatio. Precio $2.500. No corredores, dueño Lealtad 242. D1 32089 3 Agosto.

VENDO JUNTO a Carlos III, casa de 2 plantas, tres años de fabricada. Precio: $19.500, dejando en hipoteca lo que desee. Sr. Change. Cárdenas 75. D-1 32508 10 Julio.

SE CEDE contrato de casa y terreno, casa alquilada, gana para amortizar el terreno; es de madera, con buen piso de mosaicos, tejas francesas; dos cuartos, sala y cocina. Se dá en $1.600 al contado. Informan, bodega "La Barata", Reparto San José". D-1 32779 12 Julio.

VENDO EN J. A. del Cueto 15, a tres cuadras de Concha, una casita. Portal, sala, dos habitaciones, comedor y servicios. Mampostería y tejas, en $25. También se alquila. El dueño: Arango y Cueto, bodega, de 8 a 11 y de 2 a 6. D-1 32762 15 Julio.

SE VENDE una casita en el Reparto Palatino, o se cambia por un terreno en el campo. Informes en la misma. Calle 3a. entre Fomento y Albear. Señor Domingo. D-1 32757 12 Julio.

COUNTRY CLUB PARK
DEPARTAMENTO DE BIENES

Alquilamos, vendemos y fabricamos casas en nuestro PARQUE DE RESIDENCIAS.

GRAN BOULEVARD

Preciosa casa de dos pisos cerca del Chalet del Dr. Céspedes; altos, 5 hermosas habitaciones, baño, hall. Bajos, sala, living-room, biblioteca, comedor, recibidor, pantry y cocina. Garage para 2 máquinas, 2 cuartos criados, baño y 2.498 metros de jardín. Precio $50.000.00.

PARCELAS DE TERRENO DE $5, $6 Y $7 METRO
FACILIDADES DE PAGO EN EL VEDADO

Parte alta, esquina fraile, calle 13 y 18 con 2.442.50 metros y casa con portal, sala, comedor, gabinete y 7 habitaciones, cocina, baño, tennis, etcétera, a $24.00 metro, terreno y fabricación. Se puede dejar $35.000 en hipoteca al 8 por ciento.

EN BUEN RETIRO

Calle Parque esquina Reina, preciosa casa de 2 plantas, portal, sala, comedor, baño, pantry, cocina y dos cuartos en los bajos. Altos, cuatro habitaciones, 2 baños y hall. Garage para 2 máquinas, 2 cuartos criados, baño etc. Precio: $16.000. Se pueden dejar $10.000 pagaderos a $2.500 anuales al 6 por ciento.

INFORMES:
THE TRUST COMPANY OF CUBA, ADMINISTRADORES
OBISPO 53
TELEFONOS M-6917 Y M-6918

D-1 E-1534 11 Julio.

REPARTO ALMENDARES

Ganga verdad, vendo una magnífica propiedad para renta 2 solares todos fabricados que son 900 varas, cuadradas con 15 departamentos y una buena casa, su valor es de 15.000 a 16.000 yo lo doy en $12.000, sin más oferta renta 160 mensual dejo mitad en hipoteca al 8 por ciento para verla y tratar calle 9 y 12. Reparto Almendares Marianao, Oficina Dumas y Alpendre. FO-1921. D1 32558 14 Jul.

VENDO una casa en el Reparto la Sola en la calle Unión y Libertad en cinco mil pesos, puede quedar a deber dos mil pesos a pagar 25 pesos mensuales. Jardín, portal, sala, comedor, 3 habitaciones, baño intercalado y con terreno por fabricar. Informan en Libertad y Goicuría. Teléfono I 1604. Juan Delgado. D1 32021 19 Julio.

SORPRENDENTE GANGA

Vendo en $1.600 mi casa de mampostería, con dos cuartos, sala, comedor y patio; libre de gravamen. Situada en Lawton, calle Armas número 26, entre Santa Catalina y San Mariano. Informan: Agencia Montalvo. 17 y F. Tel. F-4427. D-1 S-5160 10 Julio.

EN MAGNIFICO punto en el Reparto Almendares, vendo a precio de situación, bonito chlet de dos plantas estilo bungalow. Informa: Pablo Suárez. Banco Nova Scotia 314-315. Telf. M-8270. D-1 32341 11 Julio.

VENDO una casa en la Víbora a una cuadra del tranvía de Santos Suárez. Punto muy alto. Calle de "Goicuría" número 37 entre Estrada Palma y Luis Estevez; de dos plantas. Bajos: sala, gabinete, comedor, tres habitaciones, baño moderno, cocina, servicio de criados, garage y patio pavimentado. Altos: con jardín, portal, sala, tres habitaciones, baño moderno, comedor, cocina, servicios de criados, con escalera a la azotea, fachada de cantería, techo monolítico, carpintería de cedro de dos pulgadas fabricación sólida y moderna, no falta el agua. Renta noventa pesos en dos alquileres. D-1 31671 12 Jul.

VENDO la casa más ventilada de la Víbora. Vista Alegre entre Goicuría y Juan Delgado. 7 habitaciones, sala, comedor, baño intercalado, cocina, garage grande, patio y traspatio. Comodidades de pago. D-1 31301 15 Julio.

VENDO UNA casa en la calle Cintra, en el Cerro, compuesta de sala, saleta, 2 cuartos, baño intercalado y cocina muy grande. Informan en Zaragoza y Carmen. Teléfono I-5026. D-1 S-4917 23 Julio.

VENDO EN lo mejor y más alto de Luyanó y a 12 metros del tranvía, tres casas, juntas o separadas, muy sólidas y dando muy buena renta. Las tres en $11.500. Dueño: Sr. Victoriano, vidriera de tabacos del café "El Méndez Núñez", De Inquisidor y Muralla. D-1 30402 10 Julio.

SE VENDE EN SANTOS SUAREZ

Calle Dolores número 50. Casa moderna; mide 180 metros cuadrados, a una cuadra de la Calzada de Jesús del Monte. Una verdadera ganga: $7.000. Informan: San Ignacio 69, el dueño de la fonda. D1 30377 11 Julio.

SE VENDEN sin intervención de corredor las modernas casas de dos plantas Pérez 11 y 13, entre Concha y Juana Alonso, están pintadas de verde. I-2484. D-1 E-1181 Indf. 5 Jul.

D2. Solares

REGALO SOLAR COMPLETO A $18.00 METRO

Calle 3a. entre C y D, acera de la brisa. Informan: 4 No. 170, bajos, entre 17 y 19. D-2 S-5249 15 Julio.

VENDO lotes de terreno para Granjas de gallinas y quintas de recreo y con agua y calles en Arroyo Naranjo, desde 50 centavos el metro a plazos sin interés. Informa, Bárcena, Salud 20. Teléf. A 0272. D2 32620 22 Julio.

VENDO solarcito de 500 varas con 14 varas de frente en la loma de Alturas de Almendares a una cuadra del Puente de 23. Precio $12 vara. Dejaría hipoteca. Propietaria. Teléfono U 1684. D2 32593 10 Julio.

VENDO un solar muy barato, urge venderlo, 559 metros con 12 1|2 frente, Avenida Octava Reparto Buenavista. Informa Cuevas Bernaza 39. D2 32538 14 Julio

SOLAR. Vendo, acera sombra, 19x23. 17 varas a $7.50. Para verlo e informes: A entre 2 y 6. Reparto La Sierra, Marianao. D-2 32495 11 Julio.

MIRAMAR. GANGA: $3.90

Cuatro solares esquina Primera Avenida 5.317 varas $65 a $3.90 total $20.738. 84 contado $7.500 diferencia en hipoteca aproveche la oportunidad

JORGE GOVANTES

San Juan de Dios 3. Teléfonos M-9595 y A-5181. D-2 S-5209 17 Julio.

SE VENDE un solar (si lo desean se vende también una parte del mismo) en el Reparto Kohly, Alturas del Vedado. Se dá a precio de situación. Informa: Baldomero Rodríguez, 12 y 19, Vedado. Teléfono F-4284. D-2 32202 12 Julio.

VENDO A precio de situación y con facilidades de pago, terrenos de el Country Club, Columbia y el Vedado. Informa: Pedro Suárez. Banco Nova Scotia 315. Telf. M-8270. D-2 32342 11 Jul.

LINDO SOLAR de esquina de fraile, en Paseo y Calzada, se vende con 1.167 varas, es casi cuadrado, al contado, a plazo o censo, al 7 0|0. Informan: teléfono F-1439. Calzada esquina a I, Vedado. D-2 S-5179 12 Julio.

VEDADO, GANGA

21 entre C y D, solar sombra, 23.65 por 50. Véalo y ofrezca. Cerca de Infanta; otros de 10x30. Facilidades de pago. Teléfonos U-1710, F-4252 y F-6252. D-2 S-5034 30 Julio.

D3. Establecimientos

GARAGE EN VENTA

Vendo en lo mejor de Almendares, un espléndido garage bien surtido con un buen garage y una buena venta de contado. Tiene dos bombas, una torre de aire con buen compresor. Lo vendo con un contrato de 4 a 5 años. Para verlo e informes, diríjanse a la calle 9 y 12, Reparto Almendares, Marianao. FO-1921. D-3 32559 11 Julio.

FARMACIA. Se vende una magnífica por su venta de menudeos, contrato, precio, etc. etc. Se dá muy barata. Informan no por teléfono Aldaya y Bofill. Droguería Sarrá. D3 32602 14 Julio.

BODEGAS EN VENTA

1.000 pesos de contado, vendo bodega sola en esquina; mucho barrio; seis años contrato; 40 pesos de alquiler con una accesoria al lado para familia; está abandonada pero surtiéndola vale 5.000 pesos. Para informes: M. Tamargo. San José y Belascoaín, café, de 2 a 5.

BODEGA sola en esquina, vende diario 80 pesos, se garantiza a prueba; cinco años contrato; vivienda para familia, 60 pesos alquiler; $4.000 de contado y 3.000 a plazos. Informa: M. Tamargo. Belascoaín y San José, café. De 2 a 5. Teléfono fU-5540.

VEDADO. Vendo dos bodegas, una con 2.000 pesos de contado y otra con 5.000 pesos de contado solas en esquina; buenos contratos. Informa: M. Tamargo. Belascoaín y San José, café, de 2 a 5. D-3 32518 17 Julio.

SE VENDE hotel o también se cambiará por una casa en los repartos no importa si hay que dar alguna diferencia Informes, Monte 10, lechería. Iglesias. D3 32642 15 Julio.

BODEGA EN $3.250

Vendo en el Vedado con una gran barriada vale $8.000 urge venta véame y haré buen negocio. Informan Habana 39 altos. D3 32725 10 Julio.

POR ENFERMEDAD, se vende una casa comidas, en $350.00. Mitad contado y resto a plazos. Informes: Lamparilla 57. D-3 32323 10 Julio.

SE VENDE o alquila café y fonda con buena cuartería. También se admite socio de poco capital. Informan: paradero Quemados de Marianao. Café Washington. D-3 32345 14 Julio.

AVISO IMPORTANTE. Vendo kiosko barato, en inmejorables condiciones, para quien pueda atenderlo. Informa José Vila. Zanja y Belascoaín. Café. De 9 a m. y 3 a 6 p. m. D-3 32296 14 Julio.

DE OCASION. Vendo por urgente viaje a Méjico gran café y billar, vidriera de tabacos, cigarros, billetes de lotería sitio dentro del comercio de importación, propio para dos jóvenes que quieran trabajar lo doy muy barato, si traen referencias, se dá con muy poco de contado, tiene 7 años de contrato y poco alquiler Cuenya. Monte y Cárdenas, Café a todas horas. D3 S5165 12 Julio.

OPORTUNIDAD. Por el valor de los muebles, son nuevos, modernos. Vendo casa huéspedes, ocupada por familias buenas y estables, muy cerca del Parque Central en Prado. Deja buen margen. Informan: vidriera del café oriental en Zulueta y Teniente Rey. D-3 31941 11 Julio.

VENDO FARMACIA en punto céntrico, Habana, por balance. Precio actual medicinas, anaqueles, mostradores etc. etc. por factura y quinientos pesos de regalía por negocio en plena producción, pues cuesta más de mil pesos organizarlo. Informa: Oliva, San Lázaro 86 y 88. D-3 31779 10 Julio.

CAMBIO CAFE POR BODEGA

Dando o recibiendo diferencia. Mi café tiene siete años de contrato y quedan mensualmente $150.00 de alquiler a favor. Si la bodega es de menos valor, admito que me queden a deber la diferencia. Informes: Cerro número 535, entre Tejas y Buenos Aires, o en San Rafael y Oquendo, café. Alvarez y Suárez. D-3 S-5133 18 Julio.

CAMBIO MI BODEGA POR OTRA

Sola en esquina, bien surtida, contrato largo, poco alquiler. Doy o recibo diferencia. También la cambio por una propiedad. Informes: Cerro 535, entre Tejas y Buenos Aires, o en San Rafael y Oquendo, café.

ALVAREZ Y SUAREZ

D-3 31552 12 Julio.

OCASION vidriera de tabacos quincalla billetes se vende en lo mejor de la Habana. Buen contrato y fácil pago, informan de 7 a 8 y de 12 a 2, Muralla 103, almacén y en el 2do. piso. S. Lizondo D3 30687 11 Julio.

D4. Automóviles y Accs.

"CHRYSLER 70"

Se vende en ganga, Sedán, de 5 pasajeros, en perfectas condiciones. Gomas y pintura nuevas. Informan Molina. U 1993. D4 32736 10 Julio.

CAMIONES

Se venden dos usados en muy buen estado, son de 2 1|2 y 3 1|2 toneladas. Se dan muy baratos. Puerta Cerrada entre Carmen y Figuras. Sr. Hernández. D-4 S-5233 15 Jul.

FORD

26 se vende un Ford de particular en perfectas condiciones y acabado de pintar. Garage la "Palma". Marianao. D4 32628 13 Julio.

POR TENER que embarcarme vendo un camión completamente nuevo, 2 1|2 toneladas, Packard, marcado y con sus cuatro gomas nuevas. Se vende en ganga. Informan: Hospital 67, altos, departamento 18. D-4 32788 12 Julio.

LINCOLN SPORT, $1.000

Verdadera ganga. Motor, gomas y vestiduras en perfectas condiciones: vale 3.000 pesos. Aproveche esta oportunidad. San Juan de Dios No. 3. Teléfono M-9595. D-4 S-5199 17 Julio.

SE VENDE un camión Ford, sinfín, casi nuevo, muy barato. Informan: Rodríguez No. 42. Teléfono I-2216. D-4 S-5254 17 Julio.

PACKARD cerrado seis cilindros, cinco pasajeros, chapa particular, como nuevo, propio para profesional, o familia. Puede demostrarse enseguida. $650. F 5230. D4 32572 10 Julio.

UN CUPE Ford con vestidura de piel, pintura Duco amortiguador, 5 gomas nuevas. San Francisco esquina a Jesús Peregrino. Bodega, pregunte por Cecilio. D4 S5265 10 Julio.

VENDO automóvil de lujo cerrado, siete pasajeros muy buenas condiciones 23 y J Vedado casa nueva esquina. Chauffeur informa. D4 32569 12 Julio.

SE VENDE UN BUIK TIPO SPORT

está en el garage de Vigía entre Castillo y Fernandina el que lo compre lleva una gran máquina pues tiene el acumulador y las gomas de paquete y su precio es casi regalado por razones que yo le explicaré. D4 32608 09 11 Julio.

SE VENDE un Ford cerrado de dos puertas buena pintura puede verse San Bernardino 5. Teléfono I 2211. D4 S5274 10 Julio.

CUÑA PACKARD

Vendo preciosa cuña 6 cilindros motor flamante como nuevo 4 frenos gomas nuevas puede verse garage Rollan Lucena y San Rafael. Quiero embarcarme, vendo regalada. San Miguel 192 altos. D4 32269 10 Julio.

AVISO DE interés para las casas de accesorios de automóviles, así como los rastros. Se liquidan en verdadera ganga autos, camiones y accesorios, en la calle 25 número 5. Dirigirse al edificio Carreño, segundo piso. Teléfono U-2958. D-4 32011 19 Julio.

CHANDLER de 5 lo cambio por pianola o piano, no quiero cacharro; la máquina está en buen estado. Informan teléfono A 2636. D4 31361 10 Julio.

SE VENDE un camión cerrado de 1 1|2 tonelada, en $300. Informan: Cárdenas 47, bajos. D-4 31276 10 Julio.

SE VENDE un camión Dodge Brothers, carrocería cerrada, de reparto, gomas y cámaras y acumulador nuevo. Infanta 81, frente a Zanja, talabartería. D-4 31950 10 Julio.

MOTOCICLETAS HARLEY DAVIDSON

Tengo los últimos modelos, compro y vendo de uso, motores Johnson, para bicicletas, listos para colocar: $30. (Nuevos.) Completo surtido de piezas, gran taller de reparaciones. José Piesas. Avenida de la República 390. U-2143. D-4 23569 18 Jul.

D5. Maquinaria y Accs.

EN BUEN estado y barato, vendo torno "Leblón", 30 pulgadas por 10 pies. Recortador "Hendley" 24 pulgadas, motor Venn-Severin 15 H. P. Molinos para pulverizar piedra a $100 y varias herramientas. Apartado 798. Teléfono X 1559. D-5 32126 14 Julio.

GANGA

Vendo un Tungar semi-nuevo, para cargar las baterías a la par, su precio garantizando el funcionamiento, es de 100 pesos. Monte 322. Teléfono A-6519. Ferretería La Principal. D-5 S-5239 14 Julio.

SE VENDEN dos calderas tubulares, horizontales, de a 80 caballos. Se hallan en buenas condiciones. Pueden verse en la fábrica de papel en Puentes Grandes. Informa el señor Montaña, en San Ignacio número 63. Teléfono A-2681. D-5 31617 10 Julio.

D6. Muebles y Prendas

GANGA. JUEGO de sala color marfil, compuesto de seis piezas, tapizados, con sus fundas. Se dá barato. Teléfono I-5027. D-6 32824 12 Julio.

LA CASA PERNAS

Muebles baratos, al contado y a plazos, a precio de situación. Hay surtido en juegos de cuarto, sala, comedor, de recibidor y piezas sueltas de todas clases. Sillas a peso; seis sillas y dos sillones, 15 pesos. Todos muebles finos. Teléfono U-2335. Neptuno 230 entre Hospital y Espada. D-6 32772 24 Julio.

SE VENDEN escaparates, cómodas, camas, mesitas, sillones, sillas, veladores Todo usado, pero en muy buenas condiciones. Jesús María número 93. D-6 S-5294 14 Julio.

SE VENDE una cocina de carbón de piedra, casi nueva, 6 mesas con sillas, una nevera esmaltada. Informan en Compostela núm. 106, 3 piso. Pregunten por Real. Se dá por lo que den. D6 32271 13 Julio.

VENDO JUEGO comedor regio, de caoba maciza, encerado, doce piezas, como nuevo. Costó $500. Lo doy en $190.. Dirección A-9335. D-6 32324 12 Julio.

POR EMBARCAR vendo juego cuarto esmaltado y decorado 60 pesos, un aparador 10, dos sillonnes 4, un inodoro tanque bajo, sin usar 10, máquina escribir Remington 20, otra de viaje 8, gran victrola gabinete con cincuenta discos 50, maniquí señora pié de hierro talla 40, 3; también vendo cachorro policía con seis meses, tres jilgueros y una canaria. Reina 106 bajos. D6 32729 11 Julio.

SE VENDE un magnífico juego de comedor de caoba y marquetería, mesa redonda grande, aparador, auxiliar, vitrina, seis sillas de cuero y jardinera. Se dá muy barato. A. No. 248, entre 25 y 27. Teléfono F-4894. Vedado. D-6 S-5250 11 Julio.

MUEBLES BARATISIMOS

Se vende un juego sala caoba con su gran espejo, 50 pesos; un juego cuarto, 65 pesos, 4 cuadros en 5 pesos. Sillones y varios adornos, todo baratísimo y un gran autopiano Fischer, casi nuevo. Carmen 1-B, bajos, entre Campanario y Lealtad. D-6 32551 11 Julio.

GANGAS

En baules maletas; archivos de metal, máquinas de escribir y de coser; juegos de cuarto, sala y comedor; e infinidad de piezas sueltas en la "Nacional". Villegas 93. Teléfono A-9915. D-6 32524 7 Agosto.

SE VENDE un juego de cuarto color marfil compuesto de nueve piezas en magnífico estado puede verse en Serrano 46 Santa Emilia. D6 S5275 10 Jul.

"LA NUEVA ARGENTINA"

Casa de Préstamos, interés desde el 1 por ciento. Liquidación de prendas procedentes de empeño y por la mitad de su valor. Neptuno número 179. U-5056. D-6 S-5126 2 Agosto.

MUEBLES

Fabricamos e importamos para el gusto más refinado. Pueden adquirirse a plazos y en alquiler en el almacén importador de muebles y casa de préstamos "La Nueva Especial", Neptuno número 191 y 193. Teléfono U-5010, al lado del café "El Siglo XX". Nota: Las ventas para el campo no pagan envases. D-6 S-5124 2 Agosto.

MUEBLES EN GANGA

Gran surtido en juegos completos y piezas sueltas, juegos de cuarto, 70 pesos; comedor, 75 pesos; sala o recibidor, 45 pesos; camas a 7 pesos; cómodas, 10 pesos; seis sillas y dos sillones, 15 pesos; sillas sueltas, a 1.50; sillones, $2.50; mesas correderas, 6 pesos y otros que no se detallan a los precios mencionados. También se compran y cambian en

"LA PRINCESA"

San Rafael 107. Teléfono A-6926. D-6 2777 Indf. 1 Dic.

PARA OFICINAS Y DE OCASION

Bufetes pianos y de cortinas. Archivos, cajas archivos, máquinas de escribir. La Hispano Cuba, Villegas 6. Losada. A-8054.

DINERO

No reparamos intereses. Préstamos sobre alhajas y objetos de valor. LA HISPANO CUBA Villegas 6, por Avenida de Bélgica, antes Monserrate. Teléfono A-8054.

DE OFICINAS

Compro A-8054. Buretes planos y de cortinas, Archivos, cajas archivos, libreros, máquinas de escribir. La Hispano Cuba. Losada. Villegas 6. A8054. —E-2799 Indf. 1 Nov.

LA SEGUNDA COMPETIDORA

Préstamos y almacén de muebles. Se realizan grandes existencias de joyería fina, procedente de préstamos vencidos, por la mitad de su valor. También se realizan grandes existencias en muebles de todas clases, a cualquier precio. Doy dinero con módico interés, sobre alhajas y objetos de valor, guardando mucha reserva en las operaciones. Visite esta casa y se convencerá. San Nicolás 250, entre Corrales y Gloria. Teléfono M-2875.

RUFINO G. ARANGO

Se compran y cambian muebles y Victrolas, pagando los mejores precios. E 1759 Ind. 1 Ag.

OPORTUNIDAD de comprar por la mitad de su precio, dos juegos de cuarto: uno de comedor y uno de sala, acabado de adquirir. Se desea comprador por el total. Puede verse en Estrella número 8, casi esquina a Franco. D-6 32179 10 Julio.

MUEBLES baratos La Casa Alonso. Alquilados y a plazos. Se realizan 100 juegos de cuarto, comedor, sala y recibidor, todos estilos baratos y finos; tenemos muchos muebles de uso de empeño que se venden casi regalados; en esta casa puede conseguir todo cuanto pueda necesitar. Se hacen cambios y se compran muebles. La Casa Alonso, Neptuno 169 y Gervasio número 59, telef U-5975. D-6 31738 12 Jul.

REGISTRADORAS. Comerciantes: Realizo las existencias. Aprovechen ustedes la comisión del 20 por ciento del vendedor. No tengo vendedores. También los precios de venta rebajados 30 por ciento. Campanario número 89. D-6 28791 17 Julio.

LIQUIDACION POR REFORMAS

Juegos de cuarto: $60; juego de comedor: $55; juego sala caoba: $50; aparadores y coquetas: $12; seis sillas y dos sillones: $14. Camas de hierro: $7 e infinidad de piezas sueltas para todos los gustos y fortunas. "El Modelo", Máximo Gómez número 402, (Tejas). Aelf. A-9540. D-6 31614 2 Agosto.

MUEBLES. De todas clases sueltos y en juegos completos se liquidan a cualquier precio en Galiano 123 entre Zanja y Barcelona. D6 29125 17 Julio.

"LA ESPECIAL"

La mueblería más grande y mejor surtida de toda la República. Salón de exposición y ventas. Neptuno número 159, entre Escobar y Gervasio. Muebles fabricados y exportados para el gusto más refinado. En "La Especial" pueden adquirir muebles a plazos y en alquiler. Hay juegos de cuarto en caoba de tres cuerpos, con filete de bronce; juegos idem esmaltados en dos tonos policromados y dorados; juegos idem esmaltados y decorados en todos colores; juegos de caoba y bronce; juegos de señoritas esmaltados, policromados y decorados. Juegos de comedor estilo "Renacimiento", idem estilo Adans, idem Inglés, idem con filetes en todos estilos y a todos precios. Juegos de sala estilo "Luis XVI" dorados y con gobelinos; juegos esmaltados y policromados de todos precios. Juegos de sala con filete de bronce muy finos; idem en otros estilos, juegos de recibidor, tapizados y de rejilla a todos precios; también los hay de mimbre muy baratos. Sillones de mimbre de todos estilos y precios; mesas escritorios de todos tamaños; libreros de dos y tres hojas; sillas giratorias, juegos de oficina. Neveras de todos estilos y tamaño. Jueguitos de niños esmaltados. Chaise-Long tapizados y de mimbre. Lámparas de pie muy finas y muy baratas, idem de sala, saleta, cuarto y comedor. Reloj de pared; idem de pie. Espejos dorados idem vitrinas. Sillones de portal de todos estilos, sillas de coche idem de colegios, sillas de tijera. Paravanes, alfombras de sala, saleta y cuarto, maceteros de todos estilos y precios, camas de hierro y camitas de niños desde la más barata a la más fina. Somorreras, perchas de árbol, cestos de ropa, fiambreras finas y corrientes, sillones de niño de caoba y mimbre. En piezas sueltas: escaparates de lunas, idem sin luna, camas, coquetas, cómodas, chiffonier, chifoRober; mesas de noche, aparadores, auxiliares, vitrinas; mesas de correderas, mesas de máquinas, mesas de teléfono y sillería de toda clase y otros muchos artículos que no se detallan aquí. Fíjese bien que "La Especial le hace a usted cualquier juego o muebles de encargo sin que tenga que hacer anticipo alguno. Hacemos ventas para el campo sin cobrar embalaje; damos facilidades de pago guardando la más absoluta reserva. También alquilamos muebles desde la más humilde cama de hierro hasta una lujosa residencia. Haga una visita a esta acreditada casa y saldrá complacido por su mercancía exquisita y sus precios ínfimos. No se confunda.

"LA ESPECIAL"

Neptuno número 159, entre Escobar y Gervasio. Teléfono U-5620 y Apartado número 2291. D 6 S-5123 2 Agosto.

MUEBLES BARATOS

Regio juego de recibidor de caoba, tapizado con cuero y muelles, $75; uno de sala, $55; uno muy bueno de comedor con bronces, $95; uno de mimbre, $35; nevera de hierro, pomo cristal, $30; un baul escaparate, $12; un juego tres cuerpos fino, $195; uno chico también fino, lunas ovaladas, $85; un bufete piano de caoba grande, $40; un escaparate lunas moderno, $30. Tenemos toda clase de piezas sueltas, sillones grandes y chicos. Antes de comprar pase a ver éstos. J. C. Zenea número 226, casi esquina a Aramburu. Teléfono U-3566. A todas horas. D-6 29274 22 Julio.

LAMPARAS EN GANGA

Se vende una lámpara de sala de bacarat, muy fina, en $300.00. — Una lámpara de comedor. Una lámpara de pie de bronce, en $100, mármol de Verona, en $80.00. Puede verse en la Casa Vilaplana. O'Reilly y Villegas. D-6 E- Indf. 1 En.

D7. Instrumentos Música

PIANOLA rica sonoras voces, por embarque la vendo. Costó 1.000 pesos, con rollero y 159 rollos en 225 pesos es una ganga. También vendo precioso Mantón Manila en $40. Reina 106 bajos. D7 32730 11 Julio.

SE VENDE, barato, un piano de cuarto de cola, casi nuevo; se puede ver e informan en Obispo No. 4 1|2. Teléfono M-1049. D-7 32302 11 Julio.

AUTOPIANO FISCHER

Se vende barato un gran autopiano Fischer, el mejor del mundo, con acción metánola, de grandes voces y muy poco uso, con rollero y 100 rollos, propio para personas de gusto. Carmen 1-B, bajos, entre Campanario y Lealtad. D-7 32552 11 Julio.

PIANO CHASSAIGNE Freres, muy sonoro, propio para Profesor o persona entendida. Se vende barato. Está casi nuevo. Aguila 211, casi esquina Estrella. D-7 31972 12 Julio.

PIANOS $350. — AUTOPIANOS $550. — VICTROLAS ORTOFONICAS "VICTOR" $45.— Pianos de alquiler. — Cambiamos pianos y fonógrafos por modernas ortofónicas. —Juegos de Drum Ludwing a $45. Mandolinas $4.50. Ukeleles $3.50. Guitarras $8. Banjos vega.— Manuel y Guillermo Salas. San Rafael 14. Teléfono A-4368. 1453 jl31

PIANOS, pianolas e instrumentos al contado y en plazos cómodos. Música impresa y estudios para todos los conservatorios. Pianos de alquiler, afinaciones y reparaciones. Calidad y bajo precio. Viuda de Carreras y Cía. Prado 115. Telf. A-3462. E-1757 1 Ag.

D8. Animales

VENDEMOS 60 mulos nuevos, 40 mulos de trabajo, 52 carros bicicleta troy, araña, faetones, arreos de todas clases. Marina 3 esquina a Atarés. Jesús del Monte. Telf. I-1376. Jarro y Cuervo. D-8 28317 1? Julio.

SE VENDE yerba de espartillo a 4 centavos la paca. Y también se venden dos vacas de leche con su cría. Informan: teléfono FO-9074. D-8 S-5297 17 Julio.

SE VENDE un lote gallinas Legroher, importados con sus crias, 4 jaulas para conejo especiales, bebederos, tolvos y comederos, y una incubadora. Ave. Acosta entre 4 y 5. Villa Esther. Teléfono I-4593. D-8 31679 10 Jul.

D9. Fincas Rústicas

VENDO FINCA 2 caballerías 5 cordeles, un kilómetro carretera, 9 kilómetros Habana. Precio: $8.500. Costó $16.000. Informes: A-7168. 10 a 12 y 2 a 5. D-9 32279 22 Julio.

FINQUITA. Vendo a 20 centavos metro o la cambio por casa o solar dando o tomando diferencia, finquita de 35.000 metros situada a dos kilómetros de Wajay. Propietaria. Teléfono U 1684. D9 32594 10 Julio.

D10. Objetos Varios

VENDO UNA manguera de chupador de bomba, de pie, de 5 de diámetro por 15 pies de largo, con sus uniones, nueva completamente. Precio módico. Monte 322. Ferretería "La Principal". Teléfonos A-1065 y A-6519. D-10 S-5238 14 Jul.

RADIO tiple circuito ondas cortas de uno a cinco tubos teléfonos 2.50 bocinas reparamos e instalamos aparatos y antena J. García. Salud 86, Teléfono M 3025. D10 S5277 12 Julio.

CONTRATISTAS

Se vende un lote de vagonetas nuevas en junto o separadas a mitad de su valor. Puerta Cerrada entre Figuras y Carmen. Sr. Hernández. D-10 S-5232 14 Julio.

SE VENDEN platos grandes de porcelana, pintados a mano, propios para regalar. También se hacen a la orden. Neptuno 215, altos. Teléfono U-2303. D-10 32298 11 Julio.

BAULES Y MALETAS

Tipo escaparate, camarote y bodega, maletas de cuero y fibra; sombrereras, capas de barragán, se venden o se cambian por otros objetos. Casa de Préstamos "La Sociedad". Suárez 34, entre Apodaca y Gloria. Teléfono A-7589. D-10 27411 25 Julio.

¡¡SE VENDE!!

Un tren de pescado. Costó 6.000 pesos. Se dá en dos mil por no poderlo atender. Informan: Candelario Pérez. Provincia Pinar del Río, Sábalo. D-10 32481 13 Julio.

YACHT DE RECREO

Se vende, con dos camarotes, comedor, cámara, pueden dormir 10 cómodos, de vela y motor y consume muy poco. 60 pies de largo y 19 de ancho y cala 4 pies y medio; equipo completo, radio, planta eléctrica y demás, en perfecto estado de pintura y funcionamiento, propio para paseo y pesquería, muy lujoso. Para más informes llamen al A-7709. Robledo. D-10 S-5194 13 Julio.

E SE SOLICITAN

E- 1—Criadas y Criados
E- 2—Cocineras y Cocineros
E- 3—Para 2 servicios
E- 4—Manejadoras
E- 5—Crianderas
E- 6—Chauffeurs
E- 7—Costureras
E- 8—Oficinistas
E- 9—Operarios y Aprendices
E-10—Varios

E1. Criadas y Criados

SE solicita una muchachita de catorce a diez y seis años para la limpieza de una casa chica y ayudar a la cocina. Informes: X-1860. E-1 S-5283 12 Jul.

SE SOLICITA una muchacha española para criada de manos que sepa su obligación y que tenga referencias. Informan calle 17 núm. 458 entre 8 y 10. E1 S5284 12 Julio.

NECESITO buen criado de mano, sueldo $40; una criada para cuartos $30 y un chauffeurs español sin pretensiones. Compostela 58. E1 32720 10 Julio.

SE SOLICITA una criada de mano que sea limpia y trabajadora que traiga referencias de las casas donde ha estado calle A núm. 200 entre 21 y 23. E1 S5267 10 Julio.

SE SOLICITA una buena criada de manos de mediana edad, con recomendación; que sepa leer. Informan: 17 esquina a 2. E-1 S-5196 10 Julio.

SE SOLICITA una criada para comedor, que presente referencias de casas donde haya servido. Calle 2 entre 15 y 17, Vedado, casa de una planta. E-1 31955 10 Julio.

E2. Cocineras-Cocineros

SE NECESITA una cocinera en San Rafael 152. Esquina a Oquendo altos de la bodega para cocinar y hacer los quehaceres de la casa no hace mandados ni plaza. Que sea de moralidad y traiga referencias familia corta dormir en la colocación. E2 32668 11 Julio.

SE SOLICITA cocinera española Informan Jesús María 125. M 5714. E2 S5285 11 Julio.

SE SOLICITA una cocinera blanca, que duerma en la colocación. Buen sueldo. Calle 8 No. 47, entre 17 y 19. E-2 S-5226 10 Julio.

E10. Varios

SI SU situación es mala y desea solucionarla, véanos. Le enseñaremos a ganar por lo menos tres pesos diarios. Villuendas número 21. E-10 32753 12 Julio.

SE NECESITA un socio con pequeño capital para Monte y Egido, café "Yumurí". Comuníquese con el dueño. E-10 31836 10 Julio.

PERSONA DESOCUPADA, deseando trabajar algo serio y productivo, preséntese de 9 a 11 en calle Máximo Gómez 35, altos. No atendemos por teléfono. E-10 32522 22 Julio.

NECESITA cantinero que sepa Poco Inglés y alemán y español café, Compostela y San Isidro. L. Glass. E10 32591 11 Julio.

SE SOLICITAN agentes para vender zapatos a domicilio, con buenas referencias, trabajando, pueden ganarse fácilmente $4.00 o $10.00 diarios. Oficina de venta Prado 111. E10 32662 11 Julio.

JOVEN CON experiencia comercial y algún capital, desea asociarse a persona seria con negocio establecido. Conoce Francés, Inglés. Dará y exigirá referencias. Juan Leblanc. Baños y 15. F-5197. E-10 32840 12 Julio.

SE SOLICITAN agentes vendedores de todos nuestros artículos para las plazas siguientes: Pinar del Río, Matanzas, Sagua la Grande, Santa Clara, Caibarién y Cienfuegos. Exigimos referencias y garantías, trato personal. R. García y Cía. S. en C. Monte núm. 15 almacenes "El Número 15" Habana. E10 S5268 12 Jul.

SE SOLICITAN vendedores relacionados en bodegas y café, mantequilla, azafrán y jabón. Informan de 3 a 6 en Rodríguez No. 42, Jesús del Monte. E-1 S-5253 17 Julio.

SOLICITO español de 23 a 25 años que conozca el jiro de bodega y aporte 700 u 800 pesos para un negocio que le dará un promedio de 150 mensual café de Toyo pregunten por Baldomero el cantinero. E10 32606 10 Julio.

F SE OFRECEN

F- 1—Criadas y Criados
F- 2—Cocineras y Cocineros
F- 3—Para 2 servicios
F- 4—Manejadoras
F- 5—Crianderas
F- 6—Chauffeurs
F- 7—Costureras
F- 8—Oficinistas
F- 9—Operarios y Aprendices
F-10—Varios

F1. Criadas y Criados

JOVEN española con práctica y referencias, se ofrece para criada de mano o comedor A 0652. F1 32727 11 Julio.

SE OFRECE un criado de mano para familia. Sol núm. 100 M-5789. F1 32694 11 Julio.

DESEA COLOCARSE joven de color, para criado de manos. No importa si tiene que ayudar a la cocina. Telf. M-7081. F-1 32775 12 Julio.

SE DESEA colocar joven española, para criada de manos. Tiene buenas referencias. Calle Villanueva número 16, entre Arango y Enna. Teléfono I-4329. F-1 32763 14 Julio.

SE DESEA colocar una señora de criada o manejadora. Habla español e inglés. Tiene referencias de haber servido en una sola casa. Llame Telf. M-8481. F-1 32761 12 Julio.

SE DESEA colocar un joven español de criado de manos. Tiene buenas referencias de las casas que ha trabajado. Telf. I-3687. F-1 32808 12 Julio.

SE DESEA colocar un matrimonio sin niños, para cuidar o trabajar en una casa. No importa salir fuera. San Francisco letra A, entre Zanja y Valle. F-1 32778 12 Julio.

SE DESEA colocar una joven española de criada de mano no le importa cocinar siendo poca familia. Sabe cumplir con su obligación y tiene buenas referencias. Informan Paula 83 hotel Camagüey teléfono M 9158. F1 32706 11 Julio.

JOVEN española se desea colocar para cuartos, entiende de costura es seria, no le importa ir al campo. Tel. U 2386. F1 32728 11 Julio.

SE DESEA colocar una joven española de criada de manos. Calle 22 número 24, apartamento 15. F-1 32833 12 Julio.

DESEA colocarse una muchacha española para criada de cuartos, sabiendo coser muy bien. Teléfono M 3064. F1 32721 11 Julio.

DESEA colocarse una española criada de mano es buena y cariñosa y trabajadora tiene referencias de la casa donde estuvo Tel. U 6165. María. F1 32737 11 Jul.

JOVEN española se ofrece para criada de mano entiende algo de cocina informan teléfono FO 1507. Mercedes. F1 32749 10 Julio.

SE OFRECE joven española, sabe coser bien, dormirá en la colocación, pidan referencias a Industria 118 4o. piso. Teléfono M 3247. F1 32641 15 Julio

DESEA colocarse una joven española de criada de mano, es seria y tiene referencias de la última casa en que ha trabajado no le importa ir a los repartos. Teléfono FO 1187. F1 32715 11 Julio.

SE DESEA colocar un joven de criado de mano o para lo que se presente. Buenas referencias. Llame M 2063. Florida número 63. F1 32714 11 Julio.

DESEA colocarse joven española de criada de mano, sabe un poco de cocina, tiene referencias. Informan U 2524. F1 32713 11 Julio.

UNA MUCHACHA peninsular desea colocarse de criada de mano o de cuartos, tiene buenas recomendaciones. Teléfono F 4305. Prefiere dormir fuera. F1 32712 11 Julio.

DESEA colocarse muchacha española de criada de cuartos, tiene buenas referencias de la casa donde ha trabajado. Teléfono A 2975. Maloja 158. F1 32709 11 Julio.

JOVEN española desea colocarse de criada de mano o de cuartos, tiene referencias, lleva tiempo en el país. Teléfono U 4669. Marianita. F1 32708 11 Jul.

CRIADO de mano español solicita colocación sin pretensiones práctico en servicio fino y cumplidor con referencias. Animas 54. Tintorería. A 6505. F1 32659 11 Julio.

BUEN CRIADO de manos desea colocarse en casa particular, tiene informes de las familias más distinguidas de la Habana. M 3664. F1 32652 11 Julio.

UNA señora española de mediana edad, desea colocarse de criada, tiene referencias. Informan Belascoaín 98-A teléfono M 6049. F1 32635 11 Julio.

SE DESEA colocar una muchacha española para criada de manos o para los quehaceres de un matrimonio. Llamen A-6238. F-3 32661 11 Julio.

DESEA colocarse una joven española de criada de manos, sabe cumplir con su obligación y tiene quien la recomiende. Teléf. F 2638. F1 S5282 11 Jul.

DESEA colocarse joven española de criada de manos, sabe coser y cumplir con su obligación. Informan en Jesús del Monte 234 I 2401. F1 32687 11 Jul.

DESEA colocarse un experto criado de mano, peninsular joven; tiene inmejorables referencias de casas conocidas. Informan Corrales 23 teléfono A 4792. F1 32671 11 Julio.

UN BUEN criado de mano japonés desea colocarse muy práctico y buenas referencias de familia distinguida. Teléfono M 3229. F1 32693 11 Julio.

SE DESEA colocar una muchacha española de criada de cuartos o de manos o con matrimonio solo teléf. F 4643. F1 32688 11 Julio.

SE DESEA colocar un buen criado de manos joven español es fino y trabajador. Tiene referencias. Teléfono A 8350. F1 32667 11 Julio.

JOVEN español se ofrece para criado de manos, tiene buenas recomendaciones de casas particulares es bien práctico y sabe planchar ropa de caballeros y no tiene pretensiones teléfono M 5789. F1 32660 11 Julio.

JOVEN español desea colocarse de criado de manos, tiene inmejorables referencias de la última casa, trabajó 4 años U 5202. F1 32682 11 Julio.

CRIADO español desea colocarse pudiendo dar referencias de las buenas casas que ha prestado servicios, sabe planchar teléfono A 8462. F1 32663 11 Julio.

SE DESEA colocar un joven español de criado de mano u otro servicio: no le importa salir para el campo. Informan en la casa que está colocado. F 5141. F-1 32413 10 Julio.

DESEA colocarse una española para criada de manos o todos los quehaceres, a personas de moralidad. Telf. F-5922. F-1 32456 10 Julio.

DESEA COLOCARSE una muchacha española de 19 años, para criada de manos; es seria. No pretende mucho sueldo. Teléfono A-5998. F-1 32179 10 Julio.

DESEA COLOCARSE una joven española de criada de manos o manejadora. Es formal. Sabe cumplir con su obligación. Teléfono A-5733. F-1 32836 12 Julio.

CRIADA ESPAÑOLA, de mediana edad, desea encontrar empleo para habitaciones; buenas referencias. Telf. A-9536. F-1 S-5301 12 Julio.

DESEA colocarse de criada de manos una muchacha española lleva 8 meses en el país tiene referencias y no pretensiones. Es formal y no tiene melena ni novio Neptuno 34 altos. Teléfono A 7933. F1 32624 10 Julio.

CRIADO JOVEN español. Se ofrece. Es práctico en la mesa; entiende de repostería. Sabe planchar. Con buenas referencias. Teléfono M-6059. F-1 32507 10 Julio.

SE DESEA colocar un joven muchacho, criado de manos, que habla bien español e inglés. Tiene buenas recomendaciones. Llame al teléfono F-3624. F-1 32503-04 10 Julio.

SE DESEA colocar una muchacha española de criada de manos o de cuar- informan teléfono M 2897. F1 32589 10 Julio.

JOVEN española, desea colocarse de criada o por horas. Prefiere familia americana. Tiene referencias. Prefiere dormir fuera. FO-1946. Preguntar por Felicia. F-1 32543 10 Julio.

SE DESEA colocar una muchacha española para criada de mano, tiene buenas referencias. Llame al M 8113. F1 32621 10 Julio.

DESEA colocarse matrimonio sin hijos ella para criada de manos y él para jardín o criada de limpieza. Tiene referencias A 7193. F1 32615 10 Julio.

DESEA colocarse un joven español de criado de manos o segundo tiene referencias donde trabaja para informes M 7040. Preguntar por Manuel. F1 32614 10 Julio.

F2. Cocineras-Cocineros

DESEA colocarse un cocinero repostero, de color, de 40 años. Gervasio 89, altos. Tiene referencias. Teléfonos U-7064 y U-5664. F-2 32830 12 Julio.

SE DESEA colocar una señora de cocinera. Sabe cumplir con su obligación. Tiene buenas referencias de casas que ha trabajado. Prefiere la Habana. Informan: Apodaca número 27, tel;fono A-9205. Pregunten por María Fernández. F-2 32787 12 Julio.

SE DESEA colocar una buena cocinera, mediana edad, prefiere pocos familia. Informan: Jesús del Monte 297. Teléfono I-2932. F-2 32781 12 Julio.

SE DESEA colocar una señora. Cocina a la criolla y sabe de repostería. Duerme en la colocación y tiene referencias. Telf. FO-1125. F-2 32760 12 Julio.

SE DESEA colocar una joven española para cocinar y limpiar a corta familia. No duerme en la colocación. Teléfono M-9762. Oficios No. 72. F-2 32849 12 Julio.

COCINERO. Desea colocarse con buenas recomendaciones de casas particulares. Informan: teléfono I-2860. F-2 32846 12 Julio.

SE DESEA colocar una joven española, de cocinera. Cocina de todo, es repostera. No tiene inconveniente salir para afuera. Tiene buenas referencias. Informan: Colón 1 1|2. Teléfono A-8073. F-2 32845 12 Julio.

SE DESEA colocar una joven de color para cocinar nada más. Tiene quien la recomiende llamar al A 7722. F2 32742 11 Julio.

SE DESEAN colocar dos jóvenes españolas una para cocinar y otra de criada de mano, tienen buenas referencias. Teléfono U 2651. F2 32748 10 Jul.

SE DESEA colocar cocinera española sabe cocinar a la española y criolla. Hace dulce, teléfono M 1034. F2 32747 11 Julio.

SE OFRECE buen cocinero chino, cocina criolla, española, americana, es limpio, cumplidor. Tiene referencias de casas que trabajó. Teléfono M 3323. F2 32733 11 Julio.

SE DESEA colocar superior cocinera de color limpia formal y con referencias trabaja en repartos pero duerme fuera. M 7122. F2 32655 11 Julio.

DESEA colocarse excelente cocinero español, limpio y cumplidor, sin pretensiones, va al campo, tiene buenas referencias Informan U 5122 F2 32746 11 Julio.

SE OFRECE un chinito joven excelente cocinero, cocina española y criolla, sabe de repostería. Muy limpio, buenas referencias. Teléfono M 3229. F2 32692 11 Julio.

UNA BUENA cocinera desea colocarse, cocina española y criolla, sabe de repostería, muy limpia, buenas referencias. Tel. M 3229. F2 32691 11 Jul.

SE OFRECEN dos cocineras españolas una criada de cuartos otra de manos con muy buenas referencias. A 3343. F2 32702 11 Julio.

ESPAÑOLA joven desea colocarse de cocinera, es repostera, tiene referencia no duerme en la colocación. Informan Animas 129. U 4678. F2 32701 11 Jul.

DESEA colocarse cocinero repostero, asiático en casa particular, cocina criolla, española, sabe cumplir con su obligación. Preguntar por teléfono A 6279. F2 32698 11 Julio.

DESEA colocarse una española de cocinera 25 núm. 182, teléfono F 2207. F2 32705 11 Julio.

COCINERA buena desea colocarse sabe cocinar a la española y a la criolla y entiende de repostería. Desea dormir fuera, informan Luz núm. 8 altos. A 5985. F2 32745 11 Julio.

DESEA colocarse una buena cocinera a la criolla y española, sabe de repostería. Muy limpia; tiene referencias. Teléfono A 4792. F2 32670 11 Jul.

SE COLOCA una buena cocinera sabe algo de repostería; lleva tiempo en el país. Pregunten por Braulia. U 4669. F2 32683 11 Julio.

SE OFRECE una cocinera que sabe su obligación, sabe de repostería en casa de moralidad. Teléfono U 6165. Lealtad núm. 111. F2 32665 11 Julio.

SE OFRECE cocinera española mediana edad, cocina criolla y española, y algún postre, siendo muy limpia, y tiene quien la garantice. Monte 12 altos. F2 32679 11 Jul.

COCINERO y repostero, joven español sin pretensiones desea colocarse en casa particular o de comercio sabe servir la mesa y tiene recomendaciones duerme en la colocación o fuera hace plaza si es necesario, no le importa salir al campo Teléfono A 4734. F2 32677 10 Jul.

DESEA colocarse una joven española de cocinera, tiene buenas referencias M 5825. F2 32718 11 Jul.

DESEA colocarse una española mediana edad, cocinera no salcocha, lleva tiempo en el país, sabe de repostería. No se ca comida. Empedrado 12. F2 32639 11 Julio.

MUCHACHA de color de 25 años desea colocarse para cocinar para informes M 5714. Preguntar por Bolaños. F2 32623 10 Julio.

UN ASEÑORA de mediana edad desea colocarse de cocinera. Sabe cumplir con su obligación. Informes: Manrique No. 154. F-2 32511 10 Julio.

SE DESEA colocar una joven española para cocinera tiene referencias de las casas de donde ha trabajado. También sirve para criada de clínica. Teléfono M 6433. F2 32563 10 Julio.

SE DESEA colocar un matrimonio español joven sin familia, ella para cocinera y el de criado de mano o lo que se presente. No le importa salir para el campo. Calle Línea 150. Tel. F 5141. F2 32412 11 Julio.

DESEA COLOCARSE cocinero repostero. Buenas referencias; cocina criolla; no tiene pretensiones; sale al campo y desea casa particular o comercio. Teléfono F-1146. F-2 32465 10 Julio.

COCINERO Y repostero español, desea colocarse en casa particular o de comercio. Sabe servir la mesa. Teléfono A-4734. F-2 32521 10 Julio.

SE OFRECE un cocinero repostero del país, sale al campo, muy limpio, con excelentes referencias. Informan teléfono A 5557. F2 32542 10 Julio.

DESEA colocarse española para cocinar o limpiar por horas desea familia moral, no duerme en la colocación. Informa San Ignacio 128 altos. F2 32592 10 Julio.

SE OFRECE matrimonio español de mediana edad; ella cocinera, él cualquier trabajo; tienen referencias. Teléfono X 1503. F2 S5272 10 Jul.

COCINERO REPOSTERO, asiático, desea colocarse casa particular. Cocina bien criolla, española, americana. Buenas referencias. Informan: teléfono A-7939. Preguntar Alfredo Hong. F-2 32525 10 Julio.

DESEA colocarse una cocinera francesa, blanca. Tiene referencias. Lombillo A, entre Falgueras y Vista Hermosa, Cerro. Telf. A-1615. F-2 32288 12 Julio.

SE DESEA colocar una joven española para cocinar; tiene referencias. Informan el teléfono F-1894. F-2 32330 12 Julio.

UNA señora española desea colocarse para cocinar y limpiar siendo corta familia no duerme en la colocación. Informan teléfono M 7962. Santa Clara 2. F2 32565 10 Julio.

DESEA COLOCARSE una señora francesa, de cocinera. Sabe bien su oficio y tiene buenas recomendaciones. Lombillo letra A, entre Santa Catalina y Falgueras. F-2 32003 10 Julio.

COCINERA ESPAÑOLA desea trabajar en una cocina chica o quehaceres por horas, en el Vedado o Reparto Almendares. Tiene referencias. Informan: teléfono FO-1717. F-2 31748 12 Julio.

F3. Para 2 servicios

DESEA COLOCARSE una española para cocinar y limpiar, a matrimonio solo o para cocinar en establecimiento. Sabe cumplir con su obligación. Telf. M-3653. F-3 32776 12 Julio.

SE DESEA colocar una señora española para matrimonio o corta familia. Tiene informes. Teléfono A 9416. Llamar después de las 8. F3 32646 11 Julio.

SE OFRECE una muchacha española para criada de manos o manejadora; con referencias. Informan F 1832. F3 S5281 11 Julio.

DESEA colocarse una joven peninsular buena criada de mano, habitaciones o manejadora; tiene recomendación de buenas casas. Teléfono A 4792. F3 32673 11 Julio.

SE DESEA colocar una española para cocinera o para cocinar y limpiar corta familia, sabe cumplir con su obligación. Tiene referencias. Teléfono A 8116. F3 32697 11 Julio.

SE OFRECE una joven española para criada de mano lo mismo para cuartos o comedor práctica buenas referencias. Teléfono M 3229. F3 32690 11 Julio.

SE OFRECE muchacha española para criada o manejadora. Tiene buena presencia y referencia. M 7122. F-3 32654 11 Julio.

SE DESEA colocar una criada española para criada de manos o cocinar. Sabe cumplir con su obligación. Tiene buenas referencias. Desea casa de moralidad. Informan: I-2751—I-7751. F-3 S-5304 12 Julio.

SE DESEA colocar de manejadora o para criada si es corta familia, puede cocinar. Una señora; sé hablar inglés y castellano. Tiene referencias. Zanja 137, Letra I. F-3 32651 10 Julio.

SE OFRECE una señora para criada de manos o para limpieza informa en la calle Luz No. 11. Teléfono M-3293. F-3 32658 11 Julio.

DESEA colocarse joven español de mediana edad para criado de manos o de otro cualquier servicio. Tiene quien lo garantice. Teléfono FO 1204. F-3 32644 11 Julio.

DESEA colocarse una joven española de criada o de manejadora. Merced número 17. Teléfono A 6456. F-3 32643 11 Julio.

SE DESEA colocar una joven para criada de mano o manejadora. Sale a los repartos, sabe trabajar y tiene referencias. Telf. M-9596. F-3 32636 11 Julio.

SE DESEA colocar una muchacha española para criada de manos o manejadora, tiene referencias. Tel. M 2562. F3 32689 11 Julio.

DESEA colocarse una muchacha española para corta familia para cocinar y limpiar. Teléf. X 1413. Concha núm. 262. F3 32686 11 Julio.

SE DESEA colocar una joven española para criada de manos o manejadora o para cuartos. Tiene muy buenas referencias. Informan teléfono F 1993 Vedado. F3 32669 11 Julio.

UNA joven española desea colocarse en casa de moralidad, para cocinar y limpiar a un matrimonio solo, no se coloca menos de $25 teléfono I 2226. F3 32732 11 Julio.

SE DESEA colocar un matrimonio joven español ella es buena cocinera y criada él es buen criado de manos sirve bien la mesa a la rusa entiende de jardín dan buenas referencias de donde han trabajado juntos. Teléfono A 8350. No tienen hijos. F-1 32696 11 Julio.

SE DESEA colocar un joven español buen camarero, para criado de mano, jardinero, o portero, tiene buenas referencias. Teléfono A 5394. F3 32581 10 Julio.

SE OFRECE española para criada de manos o manejadora. También se ofrece por horas y no le importa dormir fuera. Informan: teléfono M-8438. F-3 32771 12 Julio.

JOVEN ESPAÑOLA, desea colocación en casa particular, para habitaciones y coser. Tiene referencias. Paseo número 23, 13 y 15. Teléfono F-5152. F-3 32756 12 Julio.

M.E.C.D. 2016

TELEFONOS A-3333 A-1014

ANUNCIOS CLASIFICADOS DEL DIARIO DE LA MARINA

TELEFONOS A-3333 A-1014

SE DESEA colocar una joven española de criada de manos o de cuartos. Tiene buenas referencias. Informan: U 5420. F-3 32699 11 Julio.

SE DESEA colocar una española de mediana edad para cocinar y limpiar. Duerme en la colocación. Teléfono A' 6723 F3 32743 11 Julio.

DESEA colocarse una española de mediana edad para comedor y habitaciones, tiene buenas referencias de las casas que ha estado. No. 103, teléf. A 2716. F3 32731 11 Julio.

DESEA colocarse jóven española de criada de mano o manejadora, tiene referencias. Informan teléfono U 2386 Carridad. F3 32707 11 Jul.

DESEA colocarse señora peninsular para cocinera, cocina a la criolla y a la española ayudará a la limpieza siendo corta familia. Tiene referencias A 9587. F3 32716 11 Julio.

DESEA colocarse una peninsular práctica en el servicio de comedor o criada de mano con referencias. Informan A 1516. F3 32717 11 Julio.

SE DESEA colocar una muchacha para criada de cuartos y manejar. F 1087. 20 entre 11 y 13, Vedado. F3 32640 11 Julio.

DESEA colocarse una joven española para todos los quehaceres de una casa, siendo corta familia. Tiene referencias. Teléfono F 4385 y A 7968. F3 32645 11 Julio.

DESEA colocarse señora de mediana edad española para criada de manos o manejadora, informan en Suárez núm. 36 A 7318, tintorería. F3 32741 11 Julio.

SE DESEA colocar una joven peninsular para criada de mano o para cocinera o para un matrimonio solo, desea casa de moralidad. Informan en Gervasio 130-B teléfono A 8655. F3 32752 11 Jul.

DESEA colocarse una muchacha española para cocinar y ayudar a la limpieza de la casa, es muy formal y trabajadora, seis años estuvo en una casa. Informan Aramburo núm. 5, teléfono U 3939. Taller de lavar. F3 32740 11 Julio.

JOVEN ESPAÑOLA. Se ofrece para el servicio de habitaciones y coser. Tiene buenas referencias. Telf. F-2181. F-3 32493 10 Julio.

PARA CRIADA de manos o de cuartos, para cocinar y ayudar la limpieza. Informan: teléfono U-1205. F-3 32520 10 Julio.

DESEA COLOCARSE una joven española, de criada y para cuartos o manejadora. Tiene buenas recomendaciones. Telf. X-2029. F-3 32348 10 Julio.

SEÑORA española desea colocarse para cocinar o criada de manos. Tiene referencias. Informan M 2569. F3 32585 10 Julio.

CRIADO joven español desea colocarse práctico en el comedor, entiende repostería, es honesto, sabe trabajar, tiene buenas referencias. M 6059. F3 32675 11 Julio.

PARA criado de manos o comedor se ofrece un joven español con estremada experiencia tengo referencias. A 3075. F3 32619 10 Julio.

SE DESEA colocar una joven española criada de manos o manejadora. Lleva tiempo en el país. Teléfono M 5836. F3 32626 10 Julio.

UNA ESPAÑOLA desea colocarse para cuartos o comedor, con recomendaciones inmejorables de las familias más distinguidas. FO-1939. F3 32352 53 10 Jul.

ESPAÑOLA DE mediana edad, desea colocarse para cocinar y ayudar a la limpieza a corta familia. Informan: Reina 121. Teléfono M-2799. F-3 32473 10 Julio.

UNA ASTURIANA desea colocarse de cocinera o de criada de manos. Sabe surcir y coser algo. Para informes: bodega de Bella Vista, Reparto Guanabacoa. Teléfono X-1195. F-3 32530 10 Julio.

SE DESEA colocar una muchacha española para comedor o manejar, tiene buena referencia. Lleva tiempo en el país. U 2857. Sofía. F3 S5176 10 Julio.

SE DESEA colocar una joven española, para cuartos o comedor. Tiene referencias. Informan en Luz 52. Tel. A-9666. F-3 31980 10 Julio.

F4. Manejadoras

DESEA COLOCARSE, para manejar un niño y ayudar a los quehaceres de la casa, una joven de 15 años. Informan: Zulueta número 34. Telf. A-5937. F-4 32826 12 Julio.

F6. Chauffeurs

DESEA COLOCARSE joven español, de ayudante de chauffeur, sereno o cosa análoga. Teléfono M-3183. F-6 32780 12 Julio.

SE OFRECE joven argentino, recién llegado de Buenos Aires, como peón en cualquier trabajo, siendo de profesión chauffeur. San Indalecio número 15 1|2. Santos Suárez. F-6 32814 11 Julio.

DESEA COLOCARSE un muchacho español, ayudante de chauffeur. Maneja perfectamente. Tiene título y referencias de la última casa donde trabajó. Teléfono M-3183. F-6 32786 12 Julio.

DESEA COLOCARSE un joven, de chauffeur. Es experto en el manejo de toda clase de máquinas. Prefiere casa particular, para el campo o para la Habana. Tiene garantías de las casas donde trabajó. Informan: Vives No. 174. Teléfono M-9048. F-6 32825 11 Julio.

CHOFFER español de edad se ofrece para casa particular, tiene recomendación. Teléfono A 3190. Danice. F6 32611 10 Julio.

SE DESEA colocar un joven chauffeur, de color, para casa particular. Tiene muchos años de práctica; desea buen trato. Tiene buena conducta. Para informes: F-3812. F-6 32463 13 Julio.

CHAUFFEUR español joven se ofrece particular o comercio, es serio y cumplidor, maneja toda clase de máquinas y tiene referencias. Teléfono M 2013. F6 32570 12 Julio.

DESEA colocarse un chauffeur mecánico; habla inglés y español; tiene buenas recomendaciones de las casas trabajadas. Llame F-3624. F-6 32505 10 Julio.

JOVEN español, desea colocarse de chau chauffeur, con doce años de práctica. Tiene quien lo recomiende de la última casa que trabajó. Llamen al teléfono FO-7468. F-6 32482 10 Julio.

SE OFRECE buen chauffeur español, en casa particular o comercio, no tiene pretensiones; tiene recomendación de buenas casas. Teléfono A 4792. F6 32672 11 Julio.

SE DESEA colocar un chofer joven español es serio y trabajador lleva tiempo en el país, dá referencias, no tiene pretensiones, no le importa hacer otros trabajos. Teléfono A 8350. F6 32666 11 Julio.

SE DESEA colocar un chauffeur español en casa particular o de comercio, tiene buenas recomendaciones de las mismas y no tiene pretensiones. Informan en el teléfono M 4178. F6 32739 11 Julio

MATRIMONIO español desea colocarse en casa particular, él como chauffeur, con 7 años de práctica y ella cocinera, sabe cocinar bien a la española y a la criolla y entiende de repostería. Luz número 8 altos. A 5985. F6 32744 11 Jul.

DESEA COLOCARSE chauffeur español, práctico, sin pretensiones. Tiene recomendaciones de donde trabajó. Informan F-1894. F-6 32329 13 Julio.

CHAUFFEUR mecánico, español. Desea colocarse; estuvo muchos años con una sola familia, la que lo recomienda. Honrado y cumplidor. Teléfono I-5555. F-6 31993 10 Julio.

CHAUFFEUR de color, desea colocarse en casa particular de respeto. Tiene quien lo garantice. Teléfonos F-4076 o F-5555. Goicochea. F-6 31934 10 Jul.

F7. Costureras

MODISTA ESPAÑOLA, con título de profesora de corte, se ofrece para coser en casas particulares. Teléfono M-8715. F-7 32804 11 Julio.

COSTURERAS. Se desea casa particular para coser. No me importa hacer alguna limpieza. Reina 93. Telf. M-3772. F-7 32785 12 Julio.

SE DESEA colocar una joven española para acompañar, sabe coser y no le importa salir para el extranjero. Teléfono A 5542. Habitación 34. F7 32571 13 Julio.

F8. Oficinistas

EMPLEADO CON PRACTICA general de oficinas (notaría casa de comercio etc.) ofrece servicios por horas, tiene la mañana libre. Da referencias. Informes I 2865 de 12 a 5 p. m. F8 32650 10 Julio.

DESEA colocarse: joven competente trabajos varios oficinas. Conocimientos generales contabilidad, presentaré magníficas referencias. Aviso al teléf. A 4424. F8 32638 14 Julio.

IMPUESTO 1 1|2. Le llevo su contabilidad y libro impuesto por módica cuota mensual. También instruyo por precio bajo. M 5486. Sardiña. F8 32597 10 Julio.

TENEDOR DE Libros. Lleva contabilidades de acuerdo con el nuevo Reglamento del 1x100. Teléfono M-7015, de 10 a 11 a. m. Dejar aviso. F-8 32446 13 Julio.

I. DIAZ

Ex-Contador y ex-Tenedor de Libros del Banco Español, (Sucursal de Prado.) Lleva libros de contabilidad en general. Balances, liquidaciones, montaje de oficinas, etc. etc. Honorarios módicos. Aguacate 146. Apartado 1704. Telf. M-1382. F-8 E-1295 Indf. 1 Jn.

TENEDOR DE LIBROS

Para la contabilidad general de cualquier giro. Se ofrece señor español, trabajador, con doce años de práctica en Cuba, buen calculista, conocimiento del inglés y superiores referencias. Ha trabajado en ferretería y almacén de tabacos, teniendo gran práctica en el control y manejo de muchas cuentas corrientes. Escribir a Contador, Aguila 105. Departamento 6. F-8 31919 19 Julio.

F10. Varios

UNA SEÑORITA solicita una casa de señora sola, para acompañarla y coserle de familia. Informan en M-2873. Informes los que deseen. F-10 32800 12 Julio.

ALBAÑIL. Se ofrece para atender a la reparación de una o varias casas, asalariado o como convenga. Informan: Monte 469, Saturnino Tiberio. F-10 32768 12 Julio.

SE DESEA colocar un hombre que entiende de carpintero, de albañil y pintor. Pregunte por Carlos Padilla, en la calle 4 número 246, entre 25 y 27, Vedado. F-10 32754 12 Julio.

QUISIERA ADMINISTRAR una casa inquilinato y conocida; si me gustase la arrendaría. Entiendo de todos los arreglos. Honradez garantizada. Informan en el teléfono U-3566. F-10 32807 12 Julio.

UN JOVEN fuerte, para cualquier ocupación, desea colocarse. Tiene buenas referencias. Teléfono A-5228. F-6 32813 11 Julio.

FABRICANTES de ropa hecha. Experto en ropa de niño y hombre, desea trabajar. Antón Recio 5. Teléfono A-0673. F-10 32819 12 Julio.

NO ARRIENDE su casa en precio ruinoso, matrimonio español se le administrará por solamente habitación y pequeña comisión mucha práctica da referencias y garantías. Belascoaín núm. 86 fonda. A 7132. Pregunte por Maseda. F10 32703 13 Julio.

UN JOVEN español desea colocarse en casa particular de jardinero, o fregador de máquinas, no pretende mucho sueldo. Tiene buenas referencias. Informan Teléfono FO 7521 a todas horas. F10 32652 11 Julio.

DESEA colocarse un joven que habla inglés, trabajar en oficina ú otros empleos análogos Pregunte por Juan. Teléfono U 6474. F10 32681 11 Julio.

SE OFRECE un joven español para camarero, jardinero, criado, sabe fregar máquinas, o cualquier otro trabajo; tiene recomendación. Teléfono A 4792. F10 32674 11 Julio.

SE DESEA colocar un muchacho de 14 años para aprendiz de comercio o bodega. Informen teléfono A 8977. De 7 a 12 de la mañana. F10 32711 11 Julio.

DESEA COLOCARSE un joven español en una finca o en un convento. Es religioso. Carpintero, vidriero, pintor, barnizador, un poco de mecánica y jardinero. Tiene referencias de los mejores hoteles de la Habana; sin pretensiones. Pozos Dulces número 3. Telf. U-1590. Manuel País. F-10 32507 14 Julio.

SE OFRECE una señora de color. Puede hacer la limpieza de una casa y tiene referencias. Rayo No. 72. Preguntar por Emilia. F-10 32506 10 Jul.

COBRADOR experto a comisión ofrece sus servicios, Garantía y Referencias necesarias. Actividad y constancia. Sardiña M 9486. De 11 a 12 F10 32598 10 Julio.

SE DESEA colocar un señor de mediana edad para fincas del campo, entiende todas las siembras, tiene recomendaciones teléfono U 5902. F10 32532-10 Jul.

PERSONA muy bien relacionada con almacenes y tiendas de ferretería se ofrece para vendedor o comisionista de firmas extranjeras. Mucha práctica como encargado almacén para ventas en plaza y embarques por ferrocarril y vapores. Escribir José T. Martínez, Bernaza 44 2do. F10 32617 10 Julio.

SE COLOCO un joven español de 16 años sabe trabajar de bodega, café y lo mismo trabaja de criado de mano con recomendaciones. Teléfono M 5714. F10 32612 10 Julio.

SOLICITO PLAZA cobrador o cosa análoga; persona formal, solvente, con toda clase de garantías. Dirección: Colón 48, Cerro. Mariano Gómez. F-10 32138 11 Julio.

SE DESEA colocar una señora española por horas para limpiar en oficina o casa particular. Y sabe cocinar. Informes teléfono A 6528. F10 32026 10 Julio.

UN FREGADOR de máquinas, se ofrece para garage o particular. Informan el U-1838. F-10 31970 10 Julio.

DESEA COLOCARSE un joven de color, para limpiar por horas o cocinar, o para ayudante de cocina. Sabe su obligación. Teléfono U-2535. F-10 31983 10 Julio.

G AVISO OPORTUNO

G- 1—Religiosos
G- 2—Oficiales
G- 3—Agencias de Colocaciones
G- 4—Saldos
G- 5—Arrendamientos
G- 6—Pérdidas
G- 7—Para las Damas
G- 8—Para el Hogar
G- 9—Enseñanza
G-10—Interés General

G2. Oficiales

REPUBLICA DE CUBA.—Secretaría de Obras Públicas.—Negociado de Suministro de agua, cloacas e ingeniería municipal.—Oficial.—Anuncio.—Hasta las diez de la mañana del día treinta y uno de Agosto de 1928, se recibirán en esta Secretaría, Oficina del Negociado de Suministro de Agua, Cloacas e Ingeniería Municipal, proposiciones en pliegos cerrados para las OBRAS DE MEJORAS Y AMPLIACION DEL ACUEDUCTO DE TRINIDAD. En este Negociado se darán los informes y facilitarán los pliegos de condiciones y modelos de proposiciones a quienes lo soliciten.—R. A. Tapia, Ingeniero Jefe del Negociado de Suministro de Agua, Cloacas e Ingeniería Municipal. 5741 1-d 8 Jul. 2-d 11 Ag.

AVISO.—Secretaría de Sanidad y Beneficencia.—Subcomisión Local de Subastas de la Escuela Reformatoria para Niñas en Aldecoa.—Hasta las 3 del día 11 de Julio de 1928, se recibirán en esta oficina, Escuela Reformatoria para Niñas en Aldecoa, proposiciones en pliegos cerrados para el suministro y entrega de los efectos de CARNE Y HUESOS; PESCADO; EFECTOS DE LAVADO; HABILITACION; COMBUSTIBLE Y HIELO, necesarios a esta Escuela Reformatoria, durante el Año Fiscal de 1928-1929 y, entonces, las proposiciones se abrirán y leerán públicamente. Se darán pormenores a quienes los soliciten en la Secretaría de esta Subcomisión Local de Subastas. —Habana, 26 de Junio de 1928.—Julio Urrutia y Lleo, Secretario de la Subcomisión Local de Subastas de la Escuela Reformatoria para Niñas en Aldecoa. 5343 1-d 30 Jn. 5-d alt. 2 Jul.

G3. Agencias de Colocaciones

"LA ALIADA"

Agencia de Colocaciones

Ofrecemos: cocineras, criadas, manejadoras; costureras; Lavanderas; Dependientes, camareros, jardineros, fregadores Sol 105. Teléfono A-3429 G3 31894 2ag.

AGENCIA "LA ESPAÑOLA"

Cuba número 104. Teléfono A-9536. Esta casa tiene toda clase de sirvientes con inmejorables referencias. Se sirve para el campo. Llamen a cualquier hora. G-3 S-5138 18 Julio.

AGENCIA "LA UNION", de Marcelino Menéndez. Treinta y un años de establecida. Es la única que en cinco minutos facilita todo el personal, con buenas referencias. Llamen al teléfono A-3318. Habana 114. G-3 S-5130 2 Agosto.

G5. Arrendamientos

TEJAR "LA Criolla", Puentes Grandes. Se arriendan muy baratos hornos para cal y canteras de piedra viva. G-5 32847 14 Julio.

SE ARRIENDAN dos fincas de una caballería; una en San Antonio de los Baños y otra en Guajay. Precio: $400 y $200. FO-9074. G-5 S-5295 17 Julio.

NEGOCIO de oportunidad. En sitio inmejorable arriendo establecimiento de víveres y panadería con todo lo necesario para trabajarlo, cinco años contrato, sin pedir regalía. Informan Aguila 222 entre Misión y Esperanza. G5 32680 11 Julio.

FINCA. Se arrienda en el Calvario, buena carretera, buen pozo, muchas palmas, casas, establo etc. Informan: Telf. F-2650. G-5 32281 14 Julio.

Finca frente al Colegio de Belén, preparada para vaquería; 2 y media caballerías, agua abundante; a 7 kilómetros de la Habana, $200 mensuales. F-1101. G5 31498 11jl

G6. Pérdidas

SE DESEA saber el paradero de Rosa Torres, la solicita su hermano para un asunto de interés. Lamparilla 22. Teléfono M-2919. G-6 32563 12 Julio.

SE SUPLICA a quien encontró una maleta carmelita oscuro, el domingo, en las cercanías de la playa de Marianao, llame al F-5167, para recogerla. Se gratificará. G-6 32764 12 Julio.

SE DESEA saber el paradero de María Sánchez López, por asuntos de herencia. La solicita su hermana Dolores Sánchez López. Calle de Cuba No. 5. G-6 32460 11 Julio.

PERDIDA

De un paquete conteniendo unas escrituras, el día 11 a las siete de la tarde, en un tranvía de Lawton y Muelle de Luz; desde el muelle de Luz a Lawton. La persona que lo haya encontrado se le suplica lo entregue en Avenida de Acosta número 17, entre Felipe Poey y Revolución. Y puede llamar al teléfono I 7150 y será gratificado con $20.00 pesos. G6 S5164 19 Julio.

Se desea saber el paradero de José Expósito Reigosa. Lo solicita su hermano Ricardo que reside en el pueblo de Mangas, P. de Pinar del Río. G6 30904 13 jl.

G7. Para las Damas

¿QUIERE SER RUBIA?

Use manzanilla alemana 'Sol de Oro' producto inofensivo y vegetal. Frasco pequeño 90 centavos; frasco grande, $1.70. De venta en boticas y sederías de la República, Depósito Sarrá, Johnson, La Americana, El Encanto, La Casa Grande, El Asia, La Modernista. Unico distribuidor: Francisco Caulfield. Edificio La Prensa, Departamento 40. G7 32676 13 Julio.

MANTONES de Manila; mantillas, peinetas españolas; trajes típicos de todas naciones, pinturas, maquillajes para artistas de teatro y cine. Alquiler de disfraces para carnaval de todas clases y estilos, los alquila PILAR, Virtudes 28 entre Aguila y Amistad. Teléfono M-9392.

FUERA canas. Obtenga un hermoso color negro o castaño usando "La Favorita", tintura instantánea y vegetal, a base de Quina. Estuche: $1. De venta en boticas y sederías. Depósito: Peluquería PILAR, Virtudes. Teléfono M-9392.

CORTE de pelo a sus niños por expertos peluqueros, estilo americano y francés. Niños, 50 centavos Niñas modelo "Garzón". Niños "Juana de Arco", 50 centavos. Señoritas, 80 centavos. Peluquería PILAR, Virtudes 28. Teléfono M-9392.

PILAR. Peluquería de señoras y niños. Peinados $1; masajes 50 centavos; manicure 50 centavos; lavado de cabeza 50 centavos; teñido del cabello desde cinco pesos. Trenzas, moños postizos, cabello. Virtudes 28. Teléfono M-9392. G-7 30369 23 Julio.

MECANICO. Solo por un peso limpio, arreglo y engraso una máquina de coser. Quito sus defectos para el bordado y enseño a poner sus accesorios. Teléfonos A-7416 y A-4519. F. G. Santos. G-7 32478 17 Julio.

DUPLIQUE el valor de su regalo presentándolo bien cuando necesite hacer un regalo recuerde que fabricamos a la orden en el mismo día cajas sueltas y estuches. San Miguel 48, teléfono A 9107. G7 S5083 16 Julio.

ENFERMEDADES de la mujer. Barros. Pida en las principales droguerías el mejor patente conocido "Pilules de Clermont". Producto francés. Tratamiento completo: 6 frascos. Exija la cajita rectangular azul. G7 30474 25 Julio.

PELUQUERIA "GALIA", Neptuno 150. Teléfono A-8995. Manicure o arreglo de cejas gratis, los lunes y jueves. Corte de melenas a 50 centavos. Niños 40. G-7 29594 21 Julio.

Peluquera, Peinadora y Manicure

Ofrece sus servicios exclusivamente a domicilio. Melenas: 40 centavos; Rizado Marcel 50 centavos; Manicure 40 centavos. Arreglo de cejas 40 centavos. Masaje con los productos Bonulla. Será usted atendida con esmero y prontitud llamando al teléfono 1-3523. G-7 32171 15 Julio.

G8. Para el Hogar

MODISTA. Corte francés, esmerada confección, alta costura. Perseverancia No. 25-A, altos. G-8 32349 16 Julio.

FONOGRAFOS, PIANOS Y AUTOPIANOS. Se reparan y afinan. Trabajos garantizados. — Precios reducidos. — Manuel y Guillermo Salas. — San Rafael 14. Teléfono A-4368 E1452 jl31.

G9. Enseñanza

ACADEMIA GRECIA

Taquigrafía "Pitman", Mecanografía, inglés por profesores americanos. Clases día y noche. Alumnos de ambos sexos. Seriedad y esmerada enseñanza. Módica cuota. A la clase diurna admitimos niños y niñas. Bernaza 62. G9 32637 16 Julio.

SE OFRECE una señorita para dar clases nocturnas de taquigrafía Pitman y mecanografía. Informes: Rayo número 93, altos. G-9 32801 17 Julio.

SE DAN clases de Francés en Nazareno número 15, en Guanabacoa. G-9 S-5292 15 Julio.

COLEGIO INGLES QUINTA "SAN ANTONIO" REAL, 123, MARIANAO

Dará un curso de verano, exclusivamente para la Preparatoria, dedicado a los alumnos que hayan quedado por cualquier motivo para Septiembre. También admite alumnos de los primeros grados y lo avisa a las familias que por ello se interesan. Esta Quinta está localizada muy favorablemente para la permanencia en ella durante el verano de los niños que visiblemente mejoran en ella su salud y se hacen aptos para sus estudios. Internos, medio internos y externos. G-9 32770 15 Julio.

SE NECESITA una finca de una y media a dos caballerías, con una buena casa, por la Carretera Central, no más lejos de Hoyo Colorado. Arrendar con opción de comprarlo. Beers y Co. O'Reilly 9 1|2. G-9 32842 12 Julio.

PROFESORA graduada se ofrece para la enseñanza de piano, solfeo y teoría, en su casa o a domicilio. Examina por Conservatorio. Precios módicos. Teléf. U 1434. G9 S5271 21 Jul.

SOLICITO discípulos de inglés. Profesor de Londres, Método Berlitz. Clase a domicilio o academia. También para los exámenes por método Zorzano Jorrín. Alfred Vanson. Teléfono X 1383. G9 32561 11 Julio.

PSICOLOGIA

Un curso de 12 lecciones, con exposición de los últimos datos científicos, se dará a señoras y señoritas en el "Colegio Sánchez y Tiant", Reina 118. Comenzará el 17 de Julio. Informes en la Dirección del Colegio. Teléfono A-4794. G-9 32381 15 Julio.

MATEMATICAS, FISICA, QUIMICA Y AGRICULTURA

Preparación para los exámenes de Septiembre en el Instituto, exclusivamente en esas asignaturas, por el doctor en Ciencias Físico-Matemáticas y Físico-Químicas, Ingeniero Agrónomo e Ingeniero Civil, con 20 años de práctica en la enseñanza como Catedrático y con referencias. Informan: Teléfono I 4943. G9 32599 14 Julio.

CLASES DE AGRICULTURA

preparación para el Instituto, a cinco pesos mensuales, por ingeniero Agrónomo y doctor en ciencias físico-químicas. Teléfono I 4943. G9 32600 14 Julio.

PROFESOR DE ALGEBRA

Especializado en preparación de esa asignatura para los exámenes del Instituto, da clases a precios moderados. Sr. Núñez. Informan de 2 a 3 p. m. Teléfono M-2111. G-9 32491 27 Julio.

PROFESORA DE Instrucción, con muy buenos resultados y un sistema práctico, se ofrece para clases de 1a. y 2a. enseñanza. Informes: teléfono M-6557. G-9 32286 14 Julio.

SEÑORITA LAMARQUE, Profesora de Solfeo y piano, dibujo y pintura. Clases en su casa y a domicilio. Neptuno 213, altos. Teléfono U-2303. G-9 32297 16 Julio.

ACADEMIA MORALES

Avenida de Menocal 102 (Infanta). Directores: Carlota Morales de Gutiérrez y Federico Gutiérrez Alberdi. Clases diurnas y nocturnas. Primera y segunda enseñanza. Clases de Comercio, Ortografía Práctica, Aritmética, Mecanografía, Taquigrafía, Inglés, Telegrafía. Mecanógrafos en un mes, enseñándoles toda clase de trabajos de oficina y distintos sistemas de máquinas de escribir. Pupilos medios y tercio pupilos, externos. Se hacen toda clase de trabajos en máquina, con expertos mecanógrafos. Teléfono U-3756. G-9 31795 13 Julio.

BAILES, WILLIAMS, M-3643

Aprenda vals, son, danzón, fox, paso-doble, todos: $10, adelantado $5. Clases hasta dominarlos todos. Bailes españoles, castañuelas, zambra gitana. Casa particular. "The Williams". Telf. M-3643. G-9 31284 30 Julio.

PROFESORA con mucha experiencia colegios americana. Dá lecciones de inglés. Animas núm. 1 Apto. 209 A-9966. G9 31352 30 Julio.

PREPARACION y repaso de todas y cada una de las asignaturas Bachillerato. Grandes éxitos. Excelente profesorado. Dr. L. Ruiz, hotel "Monserrate". Teléfono A-1165. G-9 30597 10 Julio.

PROFESOR GRADUADO en Madrid y París. Clases a domicilio. Primera y segunda enseñanza. Bachillerato, Gramática, Geografía, Historia, Literatura, Lógica, Cívica y Francés. Señor Cid. Teniente Rey 38. Teléfono M-7519. G-9 31833 13 Julio.

APRENDA INGLES en corto tiempo, en su casa, por el método de Smith. Una tarjeta postal trae pormenores. Smith's Internacional. Neptuno número 30 altos. Habana. G-9 30804 17 Julio.

JUAN RIVERA, Profesor de Bailes españoles e internacionales, bailes flamencos y clásicos, clases a domicilio. Santos Suárez 36, Jesús del Monte. Teléfono I-2829. G-9 31806 3 Agosto.

EXPERTO PROFESOR de Inglés. Por un método incomparable, superior a todas las prácticas de enseñanzas conocidas. Eficiencia y rapidez en la pronunciación y formación de las oraciones. Especialidad en preparatoria. Clases a domicilio. Precio módico. Llame hoy mismo a Alvarado: A-2012 e I-7335. G-9 31261 10 Julio.

INGLES, TAQUIGRAFIA, mecanografía, Matemáticas, Gramática, Correspondencia, Ortografía, Traducciones. A domicilio. Profesor Bista, ex-alumno de la Universidad Internacional Gregoriana. Precios convencionales. Informes: teléfono U-5949. G-9 32174 20 Julio.

PROFESOR Valdés Goñi, 1a. y 2a. Enseñanza. Clases a domicilio y colegios. También corresponsal, secretario, corrector de pruebas, sabe inglés. Referencias. Campanario 43 altos. Telf. A-4153. G-9 31606 12 Julio.

PROFESORA FRANCESA

Titulada con buena práctica de enseñanza; tiene horas libres para dar clases. Escribir o dirigirse a la calle H, 101, Ave. de Wilson, esquna 10. G-9 30631 10 Julio.

Gran Academia Comercial de Idiomas, Taquigrafía y Mecanografía, Unica premiada en el concurso Profesional celebrado el 28 de mayo de 1922. Colegio elemental y superior. Director: Luis B .Corrales. Loma de la Iglesia de J. del Monte. Teléfono I-2490. Clases de día y de noche. Internos. En todas las librerías y en esta Academia se vende la única Aritmética Mercantil, práctica, con problemas de Teneduría de Libros. Más útil y más barata que se conoce. E 1768 Ind 1 ag.

CLASES INDIVIDUALES día y noche. Teneduría, aritmética, caligrafía, redacción, todo $8.00 mensuales. Inglés, taquigrafía Pitman, mecanografía, ortografía, $8.00. Diploma y empleo final. Profesor Tizol. Belascoaín 195. Telf. M-1803. G-9 29971 22 Julio.

PROFESOR MERCANTII.

Clases particulares y por correspondencia, de Teneduría de Libros, cálculos mercantiles, ortografía, inglés, (prácticas en juego de libros). Taquigrafía Pitman, por una experta taquígrafa. Sr. Orfila. Aguila 105. G-9 29595 20 Julio.

COMPETENTE profesora de Corte y Costura, se ofrece para clases a domicilio. Sistema moderno. Enseñanza práctica y rápida. Teléfono M-9063—A-2000. G-9 28267 13 Julio.

ACADEMIA de música Lolina Cibrian. Incorporada al "Conservatorio Planas". Clases en la Academia y particulares. Exámenes en Julio y Diciembre. 16, 182, entre 19 y 23. Teléfono F-2786. Precios módicos. G-9 29031 19 Julio.

INGLES, TAQUIGRAFA

Teneduría, Mecanografía, matemáticas, dibujo lineal y mecánico. Enseñanza a domicilio por el Profesor Francisco Heitzman. Reina 30, altos. Honorarios: 10 pesos mensuales. Se dan más informes por escrito o personal. G-9 28134 11 Julio.

COLEGIO "SAN ELOY"

Primera Enseñanza. Preparatoria, Bachillerato, Idiomas, Carreras Especiales y Comercio. Se admiten internos, medio internos y externos. Primelles 20, Cerro. Habana. Teléfono I-6002. Pida prospectos. E-705 Indf. 9 my.

INGLES EN TRES MESES

Inglés, Profesor reputado. Tiene horas desocupadas, nuevo método, fácil. Aprender es invertir. Haga una buena inversión. Llame U-1914. De 7 a 9 a. m. San José 215 (altos). G-9 28121 11 Julio.

Academia de inglés "ROBERTS"

MALECON 31

Clases nocturnas: seis pesos mensuales. Clases particulares por el día en la Academia y a domicilio. ¿Desea usted aprender pronto y bien el sistema inglés? Compre usted el METODO NOVISIMO ROBERTS, reconocido universalmente como el mejor de los métodos hasta la fecha publicados. Tercera edición pasta: $1.50. E-1043 ind. 5 my

INGLES

Enseñado por profesora americana. Sorprendentes resultados en pocas semanas. El discípulo leerá, escribirá y hablará el inglés en breve tiempo. Lecciones a domicilio también. Miss Kapan. Teléfono A-7660. G-9 27034 21 Julio.

ACADEMIA DE FRANCES, PIANO, LABORES DE MANO

Se dan clases a domicilio y en la academia, con profesor y profesora titulados en París. Inmejorables referencias. Se hacen traducciones. Calle 4 No. 253, entre 25 y 27. Teléfono F-2658. E-994 Indf. 1 my.

G10. Interés General

DIVORCIO

UD. puede divorciarse por un precio módico y pagos parciales. Fernández y Bustamante. Teléfono A 0352. Aguiar número 39 segundo piso. G10 S5278 7 Agosto.

CIUDADANIA Y PASAPORTES

Tramitamos rápidamente. Dres. Fernández y Bustamante. Teléfono A 0352. Aguiar núm. 39 segundo piso. G10 S5279 7 Agosto.

SE BARNIZAN, esmaltan y tapizan muebles. Especialidad en pianos y muebles de oficina, trabajos garantizados. Envasamos para el campo. Pregunten por Manuel. Teléfono A 6255. G-10 32162 20 Julio.

GRABADO ARTISTICO

¿Usted tiene que hacer algún grabado, o un monograma en oro para cartera u otro objeto? Vea a Cándido Montero. San Miguel 53, por San Nicolás. Telf. A-4276. G-10 31252 10 Julio.

SI USTED NECESITA

Obtener una certificación, datos o antecedentes en cualquiera de las oficinas de esta capital, se la tramitaremos inmediatamente. Fernández y Bustamante. Teléfono A 0352. Aguiar núm. 39 segundo piso. G10 S5280 7 Agosto.

LA CASA DEL MALLORQUIN

Nos hacemos cargo de toda clase de trabajos, por finos que sean, como esmaltar, mimbres, decorar, tapizar y barnizar muebles de oficinas y reformamos muebles y hacemos juegos de señoritas. Maloja 180. Teléfonos A-0155—A-1951. G-10 31642 10 Julio.

EXTRANJEROS

Rápidamente le gestiono Cartas de Ciudadanías, títulos de chauffeurs, inscripciones de nacimientos, actas notariales, tramitamos matrimonios, cobros de cuentas, Lealtad 242. G10 29873 21 Julio.

GRAN TENERIA "LA BALEAR"

De Antonio Carratalá. Se curten pieles de todas clases. Especialidad en pieles de iguana, majás y cocodrilos, para calzado. La Lisa, Mariano. I-6174. G-10 28210 18 Jul.

NEVERAS, LAS ESMALTO

A fuego por $10; las dejo nuevas como de fábrica. Esmalto juegos de cuarto, sala y mimbres, barnices de muñeca fino; tapizo toda clase de muebles. Aniceto Calvo. Villegas 83. Teléfono M-8692. D-10 29827 21 Julio.

H AVISO ESPECIAL

H- 1—Hoteles
H- 2—Casas de Huéspedes
H- 3—Comidas a domicilio
H- 4—Bancos y Banqueros
H- 5—Clínicas y Sanatorios
H- 6—Acciones, Bonos, Valores
H- 7—Dinero e Hipotecas Se toma
H- 8—Dinero e Hipotecas Se ofrece
H- 9—Cambios
H-10—Miscelánea

H1. Hoteles

HOTEL COLON

Las habitaciones más frescas amplias y bien amuebladas con todo servicio desde $20 a $35 por mes; por día desde 1.00 a 2.00. Elevador magnífico restaurant. Teléfono M 6305. Villegas 110 entre Muralla y Sol. H1 28825 15 Julio

PALACIO TORREGROSA HOTEL

Palacio de residencias con mobiliario a base sanitaria y confortable. Amplios departamentos con baño. Se alquilan por semanas o meses. Compostela 65. H-1 31600 2 Agosto.

NUEVO HOTEL LUZ

Amargura y Compostela, se ofrecen nuevamente al público hermosos departamentos y habitaciones. El que fué hasta hace poco Hotel "Roma", donde se encuetnran todas las comodidades necesarias. Al nuevo edificio de seis plantas se traslada el Hotel Luz, quedando nuevamente instalado desde el día 8 de junio. El propietario invita a toda su clientela y a todos en general, visiten la nueva casa, donde se respira aire puro, es la más fresca de la Habana. Toda su clientela es seria. Allí se vive en familia. Precios sin competencia. Cuartos con baño para una persona $60, dos $80 y $90, interiores sin baño y agua corriente desde $35.00 a $40.00 Se admiten abonados al comedor. Teléfono: M 2395. H1 31423 16 Junio.

AVISO

El antiguo Hotel Luz, sito en Oficios 35 que durante tres años y medio fué administrado por el señor José María Gómez, sin que en ello haya ocurrido ningún desorden, sino antes al contrario, marchaba bajo una buena administración, moralidad y decencia como todas sus casas, se trasladó con el nombre de "Nuevo Hotel Luz" a Amargura 47 esquina a Compostela, edificio moderno. Conociendo el gusto de mis clientes, me ví obligado a abandonar el antiguo "Hotel Luz", para adquirir un nuevo edificio de seis plantas y poder atender a mi numerosa clientela, que antiguamente me honraba con su visita cuando fui dueño del Hotel "Esfera", y también me honraban aunque a disgusto en el viejo edificio de Oficios 35. Esta nueva casa cuenta con elevador día y noche agua caliente a todas horas, neveras y timbres en todos los pisos y buena servidumbre. Excelente cocinero, cocina a la Francesa, Americana y Criolla; a la carta y con abono. El comedor sito en la terraza, es lo más fresco de la Habana. Pueden escoger en todas mis casas. "Nuevo Hotel Luz", Hotel "Quinta Avenida" y hotel "La Purísima". Pongo todo esto en conocimiento de mi clientela, para brindarles todas las comodidades que deseen y no sean engañados. Teléfonos M 2395 y M 4993. José María Gómez. H1 32112 14 Julio.

HOTEL "NUEVA ISLA" EN MONTE Y SUAREZ

El más céntrico, y el más moderno, frente Capitolio y parque de Fraternidad. En este hermoso edificio de siete plantas, le ofrecemos lindos apartamentos y habitaciones, con muebles y sin ellos, hay regios baños, el comedor en el séptimo piso, el más regio de la Habana, hay un excelente servicio de comidas, en todo ofrecemos precios sumamente reducidos. H1 32214 10 Julio.

AVISO

El Hotel "Luz", situado en el hermoso edificio de tres plantas, de Oficios, 35, no ha sido trasladado. Muy al contrario, sigue abierto por sus nuevos propietarios con un excelente servicio con grandes juegos de habitaciones completamente nuevas; traídos de fábrica para sus frescas y amplias habitaciones, con la brisa del mar. Hay un excelente cocinero de gran renombre en la Habana, donde nuestros antiguos clientes notarán la gran mejora en todo. Vista hace fé. A comer sabroso y a vivir a la brisa del mar. Hay ascensores. Teléfono M-5764. Separe sus habitaciones, pues quedan pocas. H-1 31753 10 Julio.

AVISO

El Hotel "Luz" se ha trasladado a Amargura y Compostela, donde los que son clientes y huéspedes de hace años, encontrarán un edificio de 6 plantas; todo moderno y elevador. Precios sin competencia. Hoy se llama "Nuevo Hotel Luz". Teléfono M 2395. H1 31424 16 Julio.

HOTEL "MEXICO"

Monserrate número 81, todas las habitaciones tienen baño y agua caliente; hay elevador. Se alquila con o sin muebles. Precios de reajuste. M-5765. H-1 S-5231 21 Julio.

"MAISON ROYALE"

Calle 17, esquina a J, Vedado. Se alquilan cuartos amueblados, con o sin comida, a precios de situación. Y se admiten abonados al restaurant. H-1 31578 2 Agosto.

HOTEL CAMPOAMOR. Obrapía número 99, una cuadra Parque; lujosas habitaciones, vista calle, muebles o sin ellos, baño caliente a todas horas, buen servicio, buena comida. Precios bajos. H-1 S-4939 12 Julio.

HOTEL VEDADO

19 esquina a M. Acabado de construir en lo alto, a la entrada y cerca de todos los tranvías del Vedado. Para personas de buen gusto, lujosas y frescas habitaciones con baño privado y teléfono. Comedor en alto con vista al mar. Excelente cocina. Atractivas terrazas y portales. Ascensor. Teléfonos F-4808 y F-5508. H-1-S-4860 24 julio.

HOTEL "ROMA"

O'REILLY Y AGUACATE

Se ha trasladado a esta nueva casa, acabada de construir, con todo el confort moderno. Espléndidas habitacioes con baño privado y teléfono. Precios de situación. Se admiten abonados al comedor. Teléfono M-6944 y M-6945. Cable y Telégrafo: "Romotel" H-1 S-5153 3 Ag.

H2. Casas de Huéspedes

ACREDITADA casa huéspedes vendo barata. Bien situada. Con huéspedes. Buen contrato. Bajo alquiler. Buenos muebles. Urge venta. Teléfono A 0433. H2 32649 13 Julio.

CASA ALBERTINA, estricta moralidad. Compostela 66. Telf. A-0184. Ofrece cómodas y frescas habitaciones amuebladas a precio de situación. También se alquilan departamentos con vista a la calle. H-2 32497 10 Julio.

CASA DE HUESPEDES

Galiano 84 altos café "La Isla", la más acreditada casa para familias. Departamentos con baño privado orden, moralidad, economía y excelente trato. Teléfono M 4603. H2 31899 10 Julio.

PARA LOS que viajan. Gran casa de huéspedes, española, cerca de Estaciones y Parque Central. Precios económicos. 140 West 82 St., de José Rodríguez, New York. H-2 31913 19 Julio.

SE ALQUILAN unas habitaciones; una con baño privado, en casa de familia privada. Se exigen referencias. Calle 17 número 419, altos, entre 4 y 6, Vedado. H-2 31752 3 Agosto.

HUESPEDES

En Prado 77 altos, casi al Parque Central se alquilan habitaciones espléndidas, con terraza al Prado. Precios económicos, con y sin comida. H-2 31942 3 Ag.

OBRAPIA 57

Huéspedes. Nuevo dueño, grandes comodidadesdidades; esmerado servicio, agua caliente todas horas. Hospedaje desde $30.00. Selecta comida. Telf. M-6367. H-2 30930 13 Julio.

SARANAC LAKE NEW YORK

El mejor sitio para los enfermos de los pulmones, magnífica casa latina. Precios: desde $25 semanales. Despreocúpese del inglés. Informes: A. González, 24 Franklyn Ave., Saranac, Lake, New York. H-2 28630 14 Agosto

THE SAVOY

NO HAY COMO LA HABANA

para pasar un verano agradable. Numerosas familias de provincias nos visitan durante los meses de calor, pues aquí en la Loma del Vedado, hallan fresco, comodidad y distracción. THE SAVOY es un verdadero hogar, tranquilo y delicioso, rodeado de jardines. Cien metros de portales, siempre frescos y con sombra, donde las señoras se sientan a leer, coser y pasar el rato. Algunas noches se baila en los salones. Comunicación fácil con toda la ciudad y Playa de Marianao. Cerca de los tranvías y ómnibus de las calle 17 y 9; cerca de los baños de mar del Vedado. A doce minutos del Parque Central, de las tiendas de moda, teatros, cines y bancos. Precios módicos, incluyendo tres excelentes comidas diarias en mesas, separadas para cada familia. Cuartos con baño particular y closet. Reserven habitación por escrito.

VEDADO. F ESQUINA A 15 TELF. F-5270 LA CASA DE LAS ESTATUAS E-305 ind. 13 Feb.

CASA DE HUESPEDES

La Matancera, Reina 83 esquina Manrique. Alquilo espléndidas habitaciones, todas con agua corriente, ventiladas, agua caliente en los baños. Especialidad para matrimonios. Doy comida. Precios moderados. Teléfono A-9069. H2 31997 11 Julio.

H3. Comidas a domicilio

SERVICIOS de comidas a domicilio buena y sabrosa comida, servimos pollo dos veces por semana, costilla de puerco, bistec de filete, hacemos toda clase de comidas. Servimos a corta y larga distancia. Oficios 38 altos, frente de Correos Teléfino M 3857. H3 S4643 16 Julio.

H6. Acciones, Bonos y Valores

CREDITOS, COMPRO, contra el Estado, que estén reconocidos, que hayan cobrado o no el 50x100, no venda sin antes saber mi oferta. Manzana de Gómez 552. Manuel Piñol. H-6 31266 10 Jul.

H7. Dinero e Hipotecas (Se toma)

SOLICITO EN HIPOTECA De $10,000 a $15,000. Absoluta garantía. Si la persona que haga el préstamo puede atender un negocio de fácil desenvolvimiento le ofrezco sueldo de $100 a $150 mensual. Diríjanse a F. M. Martínez. Apartado 357, Habana. H7 E1533 15d. 22jl

TOMO en primera hipoteca $700 sobre un terreno que vale 4.000 pesos. Pago 12 por ciento teléfono A 7566. H7 31368 10 Julio.

H8. Dinero e Hipotecas (Se ofrece)

DINERO AL 7 0|0

sin comisión doy las siguientes $10.00 $20.000 $50.000 y $80.000 véame en Habana 39 altos teléfono M 5824. H8 32724 10 Julio.

HABANA Y REPARTOS INTERIOR Y FINCAS RUSTICAS

HIPOTECAS CON Notaría GRATIS

UNO o DOS AÑOS GRATIS

Interés desde 3%

PREFERIMOS CORREDORES

Altos Droguería "SARRA"
Oficina Particular A-4358 M-6263
Tte. Rey y Compostela

E-1538 24 Julio.

PRESTO DINERO CON HIPOTECAS

de casas en Habana y Vedado a bajo tipo si buena garantía; partidas no mayores de $10.000. Directamente. Teléfono F 1113. H8 32453 10 Julio.

DINERO EN HIPOTECA

Hay $40.000 para finca de campo. 4 partidas de a $1.000. al 1 0|0, Marianao o repartos. $30.000 al 7 0|0, Habana o Vedado. Llame al M 2000. H8 S5269 11 Julio.

8.000 PESOS se dan en primera hipoteca con buena garantía, me entiendo directamente con el interesado. Informar Calzada y A, Vedado. Telf. F 1800. H8 32584 12 Julio.

EN HIPOTECA. Se dan de 500 a .5000 pesos sin comisión. Habana-repartos; también $6.000 a $50.000. Neptuno 29. "Campoamor". De 9 a 3. Díaz. Teléfono M-7573. H-8 32499 15 Julio.

DINERO PARA HIPOTECAS 6 %

JULIO C. GRANDA

Obrapía 33. Tel. A 6102 F 5759. H8 32409 10 Julio.

DINERO EN PAGARES

Damos dinero en pagarés en todas cantidades. Fernández y Bustamante. Aguiar No. 39, segundo piso. H-8 S-5022 29 Julio.

DINERO a préstamos en todas cantidades Neptuno 45, teléfono A 7566. D. R. de Escobar. H8 31367 15 Julio.

Dinero en Hipoteca

CLAUDIO R. ARELLANO

Telf. A-8297. Cuba, 50.

E-1763 Indf. 1 Ag.

TENEMOS GRANDES

Y pequeñas cantidades de dinero para hipotecas al mejor tipo, sobre fincas, casas en la Habana, Marianao y sus barrios, para fabricar. Martínez y Prieto. O'Reilly 23. A-6951. H-8 E-1170 Indf. 1 junio.

HIPOTECAS

AL SIETE POR CIENTO

Jorge Govantes

San Juan de Dios 3

Teléfonos: A-5181 y M-9595 E-1045 ind. 8 my.

por Abril Lamarque

M.E.C.D. 2016

FRANCO SE PROPONE DESCENDER EN TERRITORIO JAPONES EN SU VUELO ALREDEDOR DEL MUNDO

ACTUALIDAD ESPAÑOLA

UN DOMENECH EN EL MUSEO

Por RAFAEL SUAREZ SOLIS

Le han hecho al pintor Esteban Domenech la justicia de comprarle un cuadro con destino al Museo de Arte Moderno, de Madrid. La distinción ya la había recomendado Mariano Benlliure, director de la pinacoteca, hace meses, cuando la exposición última de obras de Domenech en los salones de "Amigos del Arte", tan cumplidamente juzgada por la crítica madrileña.

A Esteban Domenech se le conoce poco en la Habana. Hace muchos años que no viene a Cuba. Por otra parte, su escuela no impresiona a distancia, porque le falta ese elemento de novedad que es la preocupación de la gente moza, más interesada por situarse en la época que en los abstractos merecimientos. Hay un noble afán por encontrar una manera cubana de hacer, desdeñando el acumular valores de exportación. El arte, en Cuba, quiere sentirse nacionalista, desoyendo el consejo clásico que recuerda su misión desinteresada. Yo soy de los que aplauden el interés perseguido por los jóvenes artistas cubanos. Nacionalizar el arte no supone egoismo personal, ambición de mercaderes de cuadros, atentos a evitar las competencias extrañas. Sería pueril por otra parte. Aquí, como en ningún otro país, el arte es un lujo de pobres. Los ricos no conciben ese gasto; no por un sentimiento de economía, sino por disentimiento con la belleza. No es un espectáculo el pictórico que recomienden las crónicas sociales. Si se describiesen los cuadros de una sala como se reseñan los trajes de una dama posiblemente se acabaría por encargar lienzos a pintores de moda con el mismo impulso vanidoso que se adquieren modelos de modistos célebres.

Domenech no ha entrado por las novedades artísticas. No le faltan, sin embargo, para lucir en cualquier escuela facultades de simulador. Tiene "mano" bastante para hacer bien cualquier cuadro que otro pintor ya hubiera hecho. Más difícil que "replicar" un Picasso es inventar un Greco, y los museos particulares y aun algunos de oficio están llenos de cuadros de Domenech que figuran en el catálogo como de Doménicos Theotocópulos. Yo le he visto empezar un San Juan Bautista sobre un lienzo acabado de salir del telar que a las dos semanas se caía en pedazos, **por la acción del tiempo,** en lo más polvoriento de una tienda de antigüedades, retirado allí "porque ya no hay personas que paguen las verdaderas joyas del buen siglo".

Ello no se entienda como la única de virtud artística del pintor cubano. Fuera sólo un simulador avisado y no adquiriría el Museo un cuadro suyo original para enriquecer su colección. Lo que caracteriza a Domenech es su luz toledana, el hondo sentimiento con que pinta rincones de la vieja ciudad imperial. Calculen si será feliz su interpretación que sólo por esto ha sido declarado hijo adoptivo de Toledo. Es curioso cómo fué aprehendido este hombre del Nuevo Mundo por aquel ambiente ancestral y estático. La vida de Domenech en Toledo ya se muestra como una maravilla de la ciudad. Su propia casa, siendo una de las más recientemente fabricadas, tiene toda la gracia y el encanto de los siglos. Es nueva por la disposición de sus materiales; pero cada uno de éstos es producto de derrumbes, excavaciones y trasiegos clandestinos. Puertas, rejas, columnas, capiteles, artesonados, azulejos han ido amontonándose con gracia y arte en lo alto de un acantilado del Tajo, venidos de las ilustres escombreras donde Domenech se pasa el día hurgando.

Pero no se crea que a este pintoresco cubano le guía sólo un propósito de coleccionista. Toledo le ama por sus desinteresados desvelos y cicaterías. El que con tanta prodigalidad ha regado Grecos por el mundo es el custodio más celoso de los cuadros verdaderos que avaloran las iglesias. Ya me he ocupado un día de las suplantaciones que se empleaban para negociar con cuadros originales, vendidos a altos precios, sustituyéndolos por copias habilísimas. Así se han arrancado de las paredes de la Iglesia de San José, perteneciente al convento donde se alojara un día Santa Teresa, cuando fué a Toledo a responder ante el Cardenal de cargos que se le hacían, los cuadros famosos de "San Martín" y "La Virgen con Santa Inés y Santa Tecla". Hoy es más difícil ese despojo de las obras de arte, desde la disposición que prohibe sacarlas de España, por lo menos sin antes ofrecer oportunidad al Estado para adquirirlas al precio de cotización particular. Sin embargo, la ambición tienta a diario a recurrir a todos los fraudes imaginables en la consecución de estos malos propósitos. Domenech es un vigilante celoso de las reliquias pictóricas toledanas, especialmente las del Greco. Recuerdo que un día, recorriendo la ciudad con Avilés Ramírez, quisimos visitar la Iglesia de San Vicente, donde existen cinco cuadros del Greco, entre ellos el de la Asunción, tal vez una de las más características y bellas obras del artista genial. No había modo de lograr del sacristán el permiso, "ni aun pidiéndoselo Domenech". Hubo que recurrir a un acto de fuerza. Domenech aprovechó el que por allí pasaba un militar, profesor del Alcázar, para armar un escándalo de gestos y voces, condenando "la desatención con dos periodistas cubanos". El militar requirió la presencia del sacristán y lo obligó a enseñarnos la Iglesia. Domenech no entró, porque "sospechaba la razón de la resistencia del guardián". Pero nos indicó que debíamos preguntar por "tales" cuadros del Greco que debieran estar en "cuales" capillas. En efecto, no estaban en su sitio, sino en un rincón de la sacristía, "para ser restaurados", se nos dijo. Domenech juró que para el día siguiente la restauración quedaría terminada con sólo volverlos a su visible y vigilable lugar, como así se hizo según luego supe.

Yo recomendaría a todo el que se disponga visitar Toledo buscase la compañía y las explicaciones de Esteban Domenech, cónsul de Cuba. Un cónsul singular, de aplicación y servicios que nunca se sospecharon en la Carrera. Tengo entendido que el cargo lo ejerce sin estipendios del Presupuesto, ni siquiera tomados de fondos especiales y eventuales del Departamento. Mal hecho; porque es un servicio provechoso a los cubanos desorientados por aquella cátedra de la Historia. El escudo y la bandera de Cuba se exhiben con orgullo y dignidad en la casa del pintor cubano, para el que tiene Toledo las mayores deferencias y respetos. Domenech nos sitúa en unas horas en el ambiente toledano, tan desnaturalizado y falseado por los guías y las monografías. Nunca podré olvidarme de un paseo romántico por la ciudad, mediada una noche de luna. Me dejó solo el artista en la adorable plazoleta donde Bécquer gustaba agudizar sus sufrimientos desesperados. Era la hora de maitines. La dulce noche de verano estaba emocionada de silencio. Por las ventanas abiertas de un palacio conventual salieron los muelles rumores de unos pasos de monjita que iba hacia la torre para llamar a oración. Al tirar de la cuerda, la vigueta que sostiene la esquila chilló con un gemido doloroso. Dice la leyenda que así se queja el alma en pena de cierta campanera cada vez que se toca a maitines. Un grito que taladra la noche y hace revolotear los murciélagos. Luego, la campana de sonido cristalino parece que refresca nuestra angustia, y nos hunde en un deliquio inefable el canto del coro monjil; una melodía en tono menor de plegaria, sin más oscilaciones melódicas que el sentido implorativo de las palabras litúrgicas.

EL CAMBIO DE LA PESETA ESPAÑOLA

MADRID, julio 9 (Prensa Aliada).—Los cambios de hoy en la Bolsa de esta capital con respecto a la peseta son: Francos 23.80; suizos 116.80; Belgas 84.65; Liras 31.80; Libras 29.51; Dóllares 6.055; Marcos oro 1.45; Escudos Portugueses 0.265; Pesos Argentinos 2.55; Pesos Chilenos 0.72; Florines 2.445.

CONSULES HISPANO-AMERICANOS

MADRID, julio 9 (Prensa Aliada).—El Ministerro de Estado ha concedido el regium exequatur a favor de Ernesto García Rodríguez Vice-Cónsul de Bolivia en Sevilla y de Enriquez Vázquez, Cónsul General del Perú en esta capital.

EL FAMOSO AVIADOR ESPAÑOL SE HA DIRIGIDO AL GOBIERNO NIPON EN SOLICITUD DE PERMISO PARA UTILIZAR AERODROMOS JAPONESES

Participa en su comunicación que se propone volar en una máquina de cuatro asientos, cruzando el Atlático y siguiendo viaje después de Kamchatka, vía Canadá, Alaska y las Aleutinas Desde Kamchatka saltará al aeródromo japonés de Kasumigaura

SE TIENE ENTENDIDO QUE FRANCO VOLARA DE REGRESO, DESDE EL JAPON A ESPAÑA POR LA INDIA, SIGUIENDO LA DIRECCION DEL SUR

Una violenta tormenta, acompañada de fuerte aguacero ha descargado sobre Barcelona, ocasionando inundaciones en varias calles y causando daños de consideración los rayos. Los chauffeurs de la ciudad Condal han ido a la huelga

TOKIO, julio 9. (Prensa Aliada) El comandante Franco, famoso aviador español, ya ha solicitado permiso del Gobierno imperial para descender en territorio japonés y utilizar los aerodromos de este país en su vuelo al rededor del mundo.

Participa en su comunicación que se propone volar en una máquina de cuatro asientos, cruzando el Atlántico y continuando viaje despues a Kanchatka, vía Canadá, Alaska y las Aleupinas. Desde Kanchatka dará un salto al gran aeródromo naval japonés de Kasumigaura, cerca de Tokio. Espera abastecerse de gasolina en Petropavlovsk antes del 25 de agosto.

Se tiene entendido que el comandante Franco volará de regreso desde el Japón a España, siguiendo la ruta del sur, por la India y que el objeto de su proyecto consiste en estudiar las probabilidades para el establecimiento de una ruta postal aérea al rededor del mundo.

VIOLENTA TORMENTA EN BARCELONA

BARCELONA, julio 9. (UP)—Ha descargado sobre esta ciudad una violentísima tormenta acompañada de un copioso aguacero, que produjo inundaciones en varias calles. Durante el temporal de agua cayeron varias exhalaciones que causaron daños de consideración. A consecuencia del viento, se desprendió un cable de alta tensión, electrocutando a una mujer.

HUELGA DE CHOFERS EN BARCELONA

BARCELONA, julio 9. (UP)—Numerosos chofers de la "Empresa Alquiladora de Taxis" se han declarado en huelga, por diferencias con la compañía acerca de los jornales. En el conflicto están interviniendo las autoridades

LAS PALMAS EN LA ASAMBLEA NACIONAL

MADRID, julio 9. (UP)— Ha renunciado su cargo de miembro de la Asamblea Nacional el expresidente de la Diputación Provincial de Sevilla, Sr. López Cepero. Y ha sido nombrado asambleista Don Enrique Castillo, representando a los cabildos insulares de las Palmas.

LA FERIA MARITIMA DE SAN SEBASTIAN

SAN SEBASTIAN, julio 9.—(Prensa Aliada)— El Ministro de Marina ha ofrecido a la comisión organizadora de la Feria Marítima que se celebrará aquí en Septiembre enviar el crucero "Príncipe Alfonso" para dar realce a las fiestas.

LINEA AEREA INTERNACIONAL

MADRID, julio 9.— (Prensa Aliada) Hoy llegaron los aviadores franceses Lasalle y Duroyon, que efectúan pruebas para el establecimiento de una línea regular aérea entre París, Oslo, Varsovia, Roma, Lisboa, Madrid y regreso. Horas despues salieron para el areodromo de Le Bourget.

EL ARZOBISPO DE SANTIAGO EN PONTEVEDRA

PONTEVEDRA, julio 9. (UP) Ha llegado el Arzobispo de Santiago, Monseñor Zacarías Martínez, en visita oficial. La ciudad le ha hecho un gran recibimiento.

Un Cuadro de Domenech va al Museo de Madrid

Los representantes del Banco Agrícola de Cuba, recibidos en el Palacio Real

MADRID, julio 9. UP.—Por el Ministerio de Instrucción Pública y Bellas Artes se ha ordenado la adquisición, con destino al Museo de Artes Moderno, del cuadro al óleo Rincón de las Capuchinas, del pintor cubano Esteban Domenech.

El embajador de Cuba, doctor García Kohly, ha visitado al ministro del ramo, señor Callejo, para darle las gracias por la deferencia que para el arte pictórico cubano significa la disposición del Ministerio.

LOS REPRESENTANTES DEL BANCO AGRICOLA DE CUBA EN EL PALACIO REAL DE MADRID

MADRID, julio 9. UP.—El conde de Eibar recibió hoy en el palacio real a los señores Agustín Acosta y José Pumariega, representantes edl Banco Nacional Agrícola de Cuba, siendo la entrevista preliminar de la que en breve les otorgará el Rey Alfonso cuando regrese de Inglaterra.

La conferencia fué cordialísima y en ella se trató de interesantes asuntos hispano-cubanos. El Conde explicó a sus visitantes el plan de la Ciudad Universitaria, con destino a la cual entregó el señor Acosta 10 mil pesetas, prometiendo la máxima cooperación económica del organismo que representan.

EL EMBAJADOR GARCIA KOHLY DE VACACIONES

MADRID, julio 9. UP.—Esta noche sale hacia Biarritz el embajador de Cuba en esta capital, doctor García Kohly, con su familia. Queda a cargo de los negocios de la Embajada, el consejero doctor Pichardo.

LA HONDA CRISIS POR QUE ATRAVIESA LA INDUSTRIA PESQUERA VIZCAINA Y LAS CAUSAS QUE DAN LUGAR A ELLA

Antes de la guerra, desde 1904 a 1914 el promedio del importe anual de los ingresos de pesca era superior a quince millones de pesetas, y ahora no pasa de los ocho millones

BILBAO, Julio de 1929. (Unitd Press).—Acaba de publicarse una estadística de pesca, correspondiente al año 1.927. Según ella, el justi-precio de la pesca obtenida en el litoral vizcaino no excedió de la ridícula suma de ocho millones de pesetas. Antes de la guerra, en el decenio 1904-1914, el promedio del importe anual de los ingresos de pesca era superior a los quince millones de pesetas.

La baja se debe a causas diversas y, entre ellas, a las siguientes:

a) La introducción de métodos modernos pesqueros, a base de embarcaciones motoras, que se han impuesto un poco desordenadamente, sin el necesario estudio que toda innovación requiere.

b) Las cargas onerosas en beneficio del trabajo ajeno, pues todos los artículos de consumo por los pescadores se hallan notoriamente recargados de precio: las redes de algodón, con 3,50 pesetas oro por kilo; el carbón, con 7,50 toneladas etc.

c) y, sobre todo, la falta de una contralización de las ventas (la creación de un puerto pesquero) y la desigualdad fiscal que existe en relación con industrias análogas de otros países, harto consideradas en la introducción de pesca en la Península, sin que nuestras flotillas disfruten de igual trato de favor.

Y es tanto más dolorosa esta realidad, cuanto que la industria pesquera en Vizcaya tiene comprometidos grandes intereses, pues se compone de más de 1.200 embarcaciones y viven de ella 50.000 obreros marítimos y unos 25,000 en las fábricas conserveras, secuela de la pesca; cifras que significan, en relación con otras ramas de la producción española, **el 40 por ciento del valor total** de las cosechas triguera, el 27 por ciento de la pecuaria y 10 30 por 100 de la vitícola, por no citar más que las muy importantes.

Ahora bien, la crisis, alcanzada a un número tal de familias en una superficie tan menguada como la que tiene la provincia de Vizcaya, alcanza límites realmente desconsolados. Las temporadas pasan sin que los obreros del mar ganen apenas para sostenerse.

En estas circunstancias, las organizaciones pesqueras, han soñado en la creación sólida del más importante factor que pudiera hacer revivir esta riqueza de nuestro litoral: en el puerto pesquero, para la debida centralización de las ventas. La propuesta ha recaido a favor de Santurce, rincón del gran puerto de altura de Bilbao, cuyas obras de acondicionamiento suponen una inversión de cerca de 20 millones de pesetas. La idea de los pescadores ha sido bien recibida por las entidades económicas y Corporaciones oficiales del país, que parecen dispuestas ayudarla prácticamente a su ejecución. La más interesada en ello, la Junta de Obras del Puerto, la patrocina con verdadero entusiasmo y ya se han dado en Madrid los primeros pasos conducentes a tal fin.

Santander y Pasajes, puertos también afectos por la crisis por idénticas causas, han sentido celos y han realizado cerca de los poderes públicos la misma gestión; pero, según parece, no se estorbarán unos deseos a otros, ya que en el ánimo del Gobierno está el armonizarlos en la forma más simplista posible concediendo a los tres igual trato.

La presunta solución dada al asunto ha satisfecho a los puertos del **litoral cantábrico.**

El "Sebastián Elcano", Nuevo Palacio Flotante de la Compañía Trasatlántica Inaugura su Ruta a la Habana

UNA NOTICIA QUE SE HA EXAGERADO: LA SEÑORITA CASTELLANOS EN EL CONVENTO DE MIRACRUZ

LONDRES, julio 9. UP.—El corresponsal del Manchester Guardian, en Hendaya, frontera franco-española, informa hoy que la señorita Castellanos, rica heredera con quien el general Primo de Rivera rompió recientemente sus relaciones, ha ingresado en el convento de Miracruz, en San Sebastián, España.

Añade el corresponsal que la señorita Castellanos ha devuelto al dictador español todos los regalos que éste le había hecho.

Nota de la Redacción.—La entrada de la señorita Castellanos en el Convento de Miracruz no tiene importancia ninguna. Seguramente la referida señorita no va allí para adoptar la profesión religiosa. El Convento de Miracruz es durante el verano una residencia de damas distinguidas de la sociedad española, que se hospedan allí en lugar de ir a ningún hotel y donde realmente reciben todo el trato excelente y confortable de los grandes hoteles, sujetas naturalmente a ciertas reglas acerca de las horas a que el convento se cierra por la noche.

ALGUNOS DETALLES REFERENTES A LA CARRETERA PARA AUTOMOVILES EN PROYECTO ENTRE MADRID-IRUN

Tendrá un ancho de doce metros, dedicándose los diez del centro al tránsito de autos solamente y uno a cada lado para los vigilantes.—Costará 500,000 pesetas kilómetro

MADRID, Julio de 1928. (UP.)—Creemos recordar que en anteriores correspondencias hemos tocado este importante proyecto de la autovía Madrid-Irun que indica,—como algunos otros, que sucesivamente iremos señalando,—que el típico estatismo español se va convirtiendo en actividad ocasionando la rápida transformación que España, en todos los órdenes de la vida, viene experimentando.

Aunque se trata de un asunto manido, consideramos de interés transcribir las manifestaciones recientemente hechas por el Ingeniero de Caminos D. Enrique Colás, autor del referido proyecto de autovía, que es la primera que se construirá, en España.

El objetivo principal de la autovía,—dice el señor Colas,—es dar al tráfico una carretera que sirva sólo para automóviles, sin curvas, con pavimento liso, sin polvo, ni pasos a nivel, sin coches ni bicicletas, peatones ni animales y dotada de una perfecta organización para socorros en caso de accidentes.

Las características de la autovía Madrid-Irun son las siguientes: Tendrá un ancho de doce metros, dedicándose a los coches los diez centrales y un metro a cada lado para el servicio de los vigilantes y demás que necesite. Para aminorar el peligro que los automóviles encuentran en las curvas se procura que el número de estas sea el menor posible y nunca con un radio inferior a 200 metros, procurando que el ángulo no sea inferior a 130 grados. Las rasantes no pasarán del 5 por ciento.

Se procurará aislarla de toda vía de comunicación, para la cual no tendrá ningún cruce a nivel con otras carreteras ni ferrocarriles, sino por pasos superiores e inferiores; supresión absoluta de las travesías, no sólo por las grandes ciudades, sino por los más pequeños núcleos de población; toda ella estará cerrada con una alambrada de tela metálica de solidez y elasticidad necesarias para impedir el paso, procurando que no constituya un peligro para los coches en caso de despiste.

Para el firme se adoptará el hormigón en masa apoyado en cimentación de piedra partida y cubierto con una capa más firme a la que se dará un riego de betún asfáltico, que evitará las molestias del polvo y el barro. Se colocarán señales que permitan al conductor, tanto de día como de noche, conocer su situación exacta, la proximidad de los puntos de peligro y la distancia que les separa de los puestos de aprovisionamiento o socorro. Cada 10 kilómetros se situarán casillas de camineros con aprovisionamiento de combustibles, grasas, equipo quirúrgico y un pequeño taller de reparaciones, así como cantinas y espacio para descanso.

El trazado se ha procurado llevarlo por la línea más corta posible; y así, saliendo de las proximidades de Canillejas, pasa por Alcalá de Henares y Guadalajara, en donde están los aeropuertos militares, siguiendo paralela al ferrocarril de M. A. hasta Montarron, separándose para llegar a la divisoria del Tajo y Duero en Ontavilla continúa, después de cruzar los ferrocarriles de Valladolid a Ariza y de Torralba a Soria, subiendo para traspasar la sierra del Madero, divisoria del Duero y Ebro; baja por la cuenca del río Alhama para cruzar el Ebro aguas abajo de Rincón de Soto; sube por los valles del Agra y Zidacos, pasando por Tafalla y Pamplona, y desde este punto escala la divisoria del Ebro y Cantábrico, bajando por el río Ezcurra al valle del Bidasoa, siguiendo casi paralelamente al ferrocarril del mismo nombre, para llegar a Irún y desde allí a Fuenterrabía, Pasajes y San Sebastián, siendo muy probable que esta última parte se modifique, haciendo el recorrido Pamplona, San Sebastián, Irún.

En este trazado habrá que hacer un gran número de obras de fábrica, entre ellas 17 puentes y varios túneles, cuya longitud total es de unos ocho kilómetros.

El costo de la autovía resultará bastante elevado ya que se calculan 500.000 pesetas por kilómetros; pero no se olvide que la casi totalidad del presupuesto se ha de invertir en mano de obra y materiales de producción nacional; por lo tanto, será un capital que no hará más que cambiar de dueño, creando nueva riqueza.

Las Provincias Vascongadas se Han Puesto de Acuerdo Sobre el Pabellón que Harán en Sevilla

La cifra inicial de gastos, que se había calculado en unas 250,000 pesetas, se ha elevado a más de 400,000, corriendo el mayor gasto a Vizcaya y la cantidad menor a Alava

SAN SEBASTIAN, julio de 1928. UP.—De regreso los arquitectos provinciales de las Provincias Vascongadas, señores Basterra, de Vizcaya: Apraiz, de Alava y Cortazar, de Guipúzcoa, comisionados por sus respectivas diputaciones para que estudiaran sobre el terreno del recinto de la Exposición Ibero Americana, en Sevilla, todo lo concerniente al emplazamiento más adecuado y características más convenientes del pabellón común que las tres habían decidido construir allí con destino a los expositores vascos; ha tenido lugar en San Sebastián una importante reunión, a fin de fijar los detalles de la concurrencia de las Vascongadas al importante Certamen y fijar la cuantía de la aportación de cada una en los proyectos que sobre el particular se abrigan.

Desde luego, estuvieron presentes en la reunión los tres arquitectos mencionados, quienes dieron amplia cuenta del resultado de sus estudios. Fruto de estos fué el establecimiento de la conveniencia de que los pabellones fueran dos: uno, que pudiera llamarse regional, para la exposición de temas de orden cultural, artístico, etc., y otro, que habrá de denominarse industrial y dedicado, como su nombre lo indica, al servicio exclusivo de la industria vasca en la Exposición.

Las Diputaciones aceptaron en su totalidad el dictamen de los técnicos, así como de las condiciones a que habrá de ajustarse la instalación de los stands.

La modificación del primitivo proyecto implica un aumento en los gastos proyectados, pero esto no ha sido obstáculo para su aceptación por parte de los representantes de las Corporaciones oficiales vascongadas. La cifra inicial de gastos, que se había calculado en unas 250 mil pesetas, se ha elevado a más de 400 mil; pero la concurrencia será más lucida y esto se ha entendido como una consoladora compensación que estimula a la mayor inversión supuesta por el proyecto modificado.

La petición de stands aun no habiendo sido ultimados los proyectos, comenzó en seguida y no hay día en que no aumente. Destaca en sus afanes la provincia de Vizcaya, cosa nada de extrañar, dada su preponderancia industrial; le sigue Guipúzcoa y queda en último lugar Alava, lo que tampoco puede parecer extraño a nadie, pues sus características, agrícolas casi exclusivamente, no constituyen el factor más a propósito para la concurrencia a esta clase de certámenes.

En atención a estas primeras realidades, se ha acordado en principio que la mayor suma de gastos, el 50 por 100 aproximadamente, corra a cargo de Vizcaya y el menor provinciales, un Comité de propa-Alava.

En cada una de las tres provincias funciona, bajo la presidencia de representantes de las Diputaciones provinciales, en Comité de propaganda, que trabaja con gran actividad.

Del acierto y de los resultados de las primeras gestiones cabe esperar con fundamento que las provincias vascongadas hagan un papel muy **lucido en la Exposición.**

DESPUES DE UNA BRILLANTE FIESTA HECHA A BORDO, EL NUEVO BARCO DE LA TRASATLANTICA, "SEBASTIAN ELCANO", HA SALIDO PARA LA HABANA

La provincia de Cáceres tomó el acuerdo de concurrir a la Exposición de Sevilla conjuntamente con la de Badajoz, y de ese modo ambas levantarán el pabellón de Extremadura y rindiendo homenaje a Hernán Cortés y demás extremeños

TODO EL PUEBLO DE MAHON, ISLAS BALEARES, ESTUVO PRESENTE A LA INAUGURACION DEL MONUMENTO A LOS MUERTOS EN MARRUECOS

Entre los nuevos tenientes de ingenieros que recibirán sus Reales Despachos, figura el Infante don Luis Alfonso, hijo del Infante don Fernando, al cual telegrafió el Rey felicitándolo y ofreciéndole el regalo de un automóvil

VALENCIA, julio 9 (Prensa Aliada).—A bordo del nuevo buque de la Compañía Trasatlántica Española "Sebastián Elcano" celebróse en este puerto una brillante fiesta, zarpando después para Alicante inaugurando su viaje por escalas hasta la Habana.

MONUMENTO A LOS MUERTOS EN MARRUECOS.

MAHON, Islas Baleares, julio 9. (UP)—Solamente se ha inaugurado el monumento erigido en memoria de los muertos en Marruecos, desfilando las fuerzas de la guarnición y asistiendo toda la población al acto.

VALENCIA, CACERES Y BADAJOZ

CACERES, julio 9 (UP).— Estaprovincia ha resuelto asistir a la Exposición Ibero-Americana de Sevilla, conjuntamente con la de Badajoz. Ambas levantarán el Pabellón de Extremadura, incluyendo en los actos propios de este el homenaje a Hernán Cortes y demás conquistadores extremeños.

Por otra parte, el gobernador civil de Valencia ha telegrafiado al Comisario de la Feria Exposición de Sevilla pidiendo que se reserve terreno suficiente para la construcción de los dos pabellones que aquella provincia erigirá en dicho certamen.

LAS FUERZAS AEREAS EN MARRUECOS.

MELILLA, julio 9. (Prensa Aliada).—Al mando de una escuadrilla de aeroplanos llegó el Infante Don Alfonso de Orleans, visitando todos los aerodromos que tienen las fuerzas aéreas españolas en Marruecos.

LOS NUEVOS TENIENTES DE INGENIEROS.

MADRID, julio 9 (Prensa Aliada).—Mañana y en una brillante ceremonia que presidirá el Infante Don Fernando en nombre del Rey Alfonso serán entregados los despachos a los nuevos tenientes del Cuerpo de Ingenieros, ntr los cuales figura el Infante Luis Alfonso, hijo de aquél. Al recibir la noticia, el Rey felicitó telegráficamente al Infante anunciándole el regalo de un automóvil

MADRID, julio 9 (Prensa Aliada).—Se ha concedido la Medalla de Sufrimientos por la Patria a las personas siguientes:

Doña Araceli Romero Marcelo, residente en Huévar (Sevilla), como madre del soldado, desaparecido en campaña, Manuel Alvarez Romero.

Doña María Gutiérrez Ruiz, residente en Tarifa (Cádiz) como madre del soldado, desaparecido en campaña. Francisco Ibáñez Gutiérrez.

Doña Matilde Gómez Domínguez, residente en Galaroza (Huelva), como madre del soldado, desaparecido en campaña José Luis Domínguez Gómez.

Doña Francisca Javiera Lizana Paco, residente en Cartagena como viuda del capitán, muerto en campaña. D. José Moreno Ureña.

Don Francisco San Miguel Murua, residente en Chinchetrú (Alava), como padre del soldado desaparecido en campaña Blas San Miguel y Pérez de Villarreal y por haber fallecido la madre del causante.

Doña Florencia Villacián Ruiz, residente en Delica, Ayuntamiento de Arrastraria (Alava), como madre del soldado desaparecido en campaña Domingo Ortes Villacián.

Doña Jesusa González Gutiérrez, residente en Valladolid, como viuda del comandante muerto en campaña D. Amadeo Trías Comadira.

Doña Benedicta San Segundo Quirós, residente en Avila, como Viuda del suboficial muerto en campaña D. José Carmona Delgado.

Daña Cecilia Garrido Francisco, residente en Plasencia (Cáceres), como madre del soldado muerto en campaña Emilio Granado Garrido.

Doña Adelina Martínez González, residente en Gijón, como madre del teniente muerto en campaña D. Juan Argüelles Martínez.

Doña Elvira Fernández Cruz, residente en el Ferrol, como madre del teniente desaparecido en campaña D. Darío Cruz Fernández.

Doña Esperanza Alvarez González, residente en Rivadesella (Oviedo), como madre del soldado desaparecido en campaña Obdulio Toyos Alvarez.

DESDE NUEVA YORK

NUEVA YORK, julio 9. (Zárraga, desde nuestra Redacción en el Hotel Alamac, Broadway and 71st Street).

LA INAUGURACION DE LA CASA DE GALICIA

Presidiendo la fiesta el cónsul general de España en Nueva York, señor Casares Gil, se celebró la inauguración de la Casa de Galicia en esta ciudad, asistiendo al acto una enorme concurrencia.

La fachada del edificio, situado en el número 109 este, de la calle 15, aparecía fantásticamente iluminada y adornada con las banderas de España, de Galicia y de los Estados Unidos. El vestíbulo estaba profusamente adornado con flores, entre las que sobresalía una hermosa canastilla, regalo del equipo de foot ball del Galicia Sporting Club, y en la biblioteca se admiraban los innumerables trofeos ganados por este mismo equipo que es un legítimo orgullo de la colonia hispana.

En el gran salón de Concepción Arenal se hallaba preparado el gran banquete, en el que ocuparon la mesa presidencial con el cónsul de España y con el presidente del Galicia Sporting Club, señor Juan Gallego, distinguidas personalidades de la colonia; entre las que recordamos al presidente de la Cámara de Comercio Española, con su esposa; al señor Manuel Souza, a Mr. George Gottheef y a los señores Vicente Padina; Manuel Rey López; Secundino Bujan y Antonio Díaz, con sus respectivas esposas. En una mesa cercana se hallaba la comisión de damas del Galicia Sporting Club, vestidas con elegantes trajes de seda azules y blancos, formando la bandera de Galicia.

Durante el banquete, el coro del Galicia hizo escuchar las bellas canciones de la tierra lejana; la señorita Mercedes Garrido recitó algunas de las sentidas poesías de Rosalía Castro; la señorita Carmen Llop recitó la poesía "Canto a España", premiada con la flor natural en los Juegos Florales de Teruel; la señorita Esperanza Amedo recitó "A Gaita Gallega"; el tenor señor Acedo y el barítono Angel Villar, cantaron diversas canciones españolas.

Pronunciaron elocuentes discursos, a la hora de los brindis, el presidente de la Cámara de Comercio, señor López, la señorita Marina Rodríguez, presidenta de la Sección de Damas; el presidente de la sociedad, señor Gallego; el licenciado señor Caras, y el cónsul de España, quien encomió calurosamente la labor realizada por el Galicia Sporting Club.

Asistieron al acto más de trescientas personas y fué uno de los más brillantes y simpáticos celebrados por la colonia hispana en esta ciudad.

LA QUIEBRA DEL BANCO DE LAGO

El asunto del Banco de Lago ha entrado en una nueva fase en el día de hoy. Mientras continúan las investigaciones de la comisión bancaria de contabilidad, un núcleo de depositantes, impacientes por conocer la resolución del caso y temorosos de que cuanto más tarde en saberse mayores han de ser las pérdidas experimentadas por los clientes del Banco, han iniciado un juicio de quiebra contra el banquero señor Lago, habiendo sido presentada la petición ante la corte federal del distrito. Los depositantes del Banco de Lago se hallan más impacientes a cada hora que pasa y muchos aseguran que el banquero ha huido de Nueva York, excitando aún más sus ánimos esta suposición, que, según nuestros informes, no es exacta, puesto que se halla convenientemente vigilado por la policía.

LA DELEGACION DEL CENTRO ASTURIANO EN NEW YORK

En la última sesión celebrada por la delegación del Centro Asturiano en esta ciudad, fué aprobado el balance mensual que deja un buen saldo a favor de la sociedad, cuyo progreso sigue en aumento constante, haciéndose un promedio de 35 asociados semanales, ascendiendo a 143 los inscriptos durante el mes de junio y habiéndose asociados 50 más en la primera semana de julio.

En la próxima junta se nombrarán ya las comisiones que han de comenzar a estudiar detenidamente los presupuestos y gastos para la construcción de un pabellón sanatorio que la delegación se propone dejar terminado en el transcurso de este año.

M.E.C.D. 2016